1A SECCION

SERVICIO DE ASSOCIATED PRESS
Esta queda autorizada para usar nuestro servicio y noticias de información.
HILO DIRECTO CON NUEVA YORK

DIARIO DE LA MARINA

El DIARIO DE LA MARINA es el periódico más antiguo de Cuba. Fué fundado en el año mil ochocientos treinta y dos.
SERVICIOS ESPECIALES DE ESPAÑA

1A SECCION

AÑO CIENTO DOS.—NUM. 46. ACOGIDO A LA FRANQUICIA POSTAL LA HABANA, DOMINGO 4 DE MARZO DE 1934.—SANTOS BASILIO Y ARCADIO. TIEMPO PARA HOY: BUENO Altas temperaturas PRECIO: 5 CENTAVOS.

HEMEROTECA MUNICIPAL MADRID

AUNQUE SE ESPERA QUE SE ACENTUE LA CRISIS DEL GABINETE, NADA HAY RESUELTO TODAVIA

(COLUMNAS CUATRO Y CINCO)

HOY TOMARA POSESION DE LA JEFATURA DE POLICIA NACIONAL EL SEÑOR ENRIQUE PEDRO

(COLUMNA OCHO)

Al cumplir hoy un año en la Presidencia, Mr. Roosevelt es aclamado como el Jefe de Estado que más exitos ha logrado en el menor tiempo

Desvaneció las sospechas de las naciones sudamericanas y dió nueva interpretación a la Doctrina de Monroe, declarando que no intervendría en otro país, aunque fuera preciso el desembarco

WASHINGTON, marzo 3. (AP).—En vísperas de cumplirse el primer año de la permanencia en la primer amagistratura de la nación americana, Mr. Franklin D. Roosevelt es aclamado tanto en los Estados Unidos como en el extranjero, por considerársele como uno de los Presidentes de esta nación que mayores éxitos ha logrado en el poco tiempo que lleva al frente de los destinos de su patria.

En el año que se cumplirá mañana, Roosevelt ha logrado conquistar la amistad de las naciones del hemisferio Occidental, desvaneciendo con sus actos las sospechas que, acerca de las intenciones de los Estados Unidos, se abrigaban en casi todos los países hispano-americanos.

Entre los grandes éxitos alcanzados por la administración de Roosevelt en el primer año de su período presidencial figura el de haber evitado la intervención en Cuba y reconocido el Gobierno del Coronel Mendieta, que rige actualmente los destinos de la vecina República.

El senador Pittman, haciendo un breve resumen de la labor desarrollada por el Presidente Roosevelt en los doce meses transcurridos, declaró que el más importante de los factores que contribuyeron al éxito de Roosevelt en relación con la política hacia el Nuevo Mundo, ha consistido en la sustitución de la Doctrina de Monroe, que está pasada de moda, por la cooperación entre todos los países de este Continente».

Pittman es el primer hombre público que ha lanzado la idea de que la Doctrina de Monroe, es obsoleta. El verano pasado fué censurado acremente en algunos centros de opinión, pero más tarde obtuvo el apoyo del Presidente Roosevelt.

Haciendo un análisis del status de la Doctrina de Monroe, dijo Pittman:

«Es inconcebible pensar en estos momentos que los Estados Unidos intentasen impedir la invación y la ocupación de cualquier territorio suramericano por parte de una nación que fuera suficientemente fuerte para realizar tal campaña. Sin embargo, estamos seguros de que trataríamos de impedir que semejante cosa ocurriera en cualquiera de los países próximos al Canal de Panamá o situado de manera que pudiese perjudicar la seguridad del Canal. En este último caso, nuestra residencia no tendría absolutamente nada que ver con la Doctrina de Monroe, sino con ese derecho permanente a la defensa propia que está reconocido en el Derecho Internacional».

Agregó que la política definida por el Presidente Roosevelt y los actos posteriores del Gobierno en sus relaciones inter-americanas demuestran que la Doctrina de Monroe, sin uso práctico hoy, ha sido sustituida para el futuro por la cooperación que es en sí, una garantía contra la intervención armada o de otra forma cualquiera en la América.

Terminó diciendo que la única posible causa de un desembarco de tropas americanas en otro país, sería que las vidas y las propiedades de los extranjeros peligrasen por la quiebra de la autoridad central, y aún éste es un derecho que le está reconocido internacionalmente y nunca la intervención.

FRANKLIN DELANO ROOSEVELT
(Ultima foto. de The Associated Press.)

La falsa noticia de la muerte del Dr. Zayas, por radio

El ilustre patricio se halla enfermo, pero ayer había mejorado bastante

De alguna de las numerosas estaciones de radio que lanzan al espacio, diariamente, con tranquilidad pasmosa, las bolas más absurdas, salió ayer una más que produjo en el público profunda conmoción. Afirmó que el doctor Alfredo Zayas, ex-Presidente de la República e ilustre personalidad intelectual y política había fallecido.

Cierto es que el insigne jurisconsulto se encuentra recogido en sus habitaciones, víctima de pertinaz dolencia, pero también es cierto que ayer, precisamente, experimentó una mejoría notabilísima.

Está bien que las estaciones de radio, para justificar los reclames de encargo, den a los radio-oyentes conciertos musicales de factura más o menos artística, les reciten versos y les espeten discursos. Está bien inclusive, que propaguen informaciones de inocente inverosimilitud o que se dediquen a injuriar y calumniar a honrados ciudadanos.

La graciosa irresponsabilidad de las estaciones—conocida del público—le autoriza a ello. El público sabe a que atenerse. Como no existe contra los difamadores aéreos sanciones penales...

Pero lo que no es medianamente tolerable es que se apele a divulgar noticias, que como la del fallecimiento del doctor Alfredo Zayas, al par que revelan una entrañable impiedad, hieren en lo más hondo el sentimiento de la sociedad cubana.

Lleguen estas líneas con nuestra protesta, a los irresponsables que difundieron tan triste nueva.

EL ULTIMO BOLETIN EXPEDIDO

A las ocho de la noche de ayer se expidió por los médicos que lo asisten el último boletín, que es como sigue:

«Visto por el doctor ha mejorado sensiblemente su estado general de la mañana a la tarde; que los fenómenos tóxicos siguen desapareciendo; que la temperatura es más baja; que la tensión arterial ha disminuído y que en conjunto su estado, por el momento, es satisfactorio».

A LAS 2 A. M.

A las dos de la madrugada de hoy, continuaba el estado del doctor Zayas siendo satisfactorio.

Cerraron ayer varias fábricas de tabacos.- No hay arreglo en la huelga ferroviaria de Camagüey.— No hubo ayer variación en la huelga de las droguerías.— (Vea estas y otras noticias en "Actividades Obreras", página 2).

HOMENAJE EN MEMORIA DE JUAN G. GOMEZ, EN EL CEMENTERIO, MAÑANA

Mañana lunes a las 5 de la tarde tendrá efecto en el Cementerio de Colón, el homenaje a la memoria de don Juan Gualberto Gómez en el primer aniversario de su muerte.

La Columna de Defensa Nacional, de la que fué fundador el patricio desaparecido, cita al pueblo a concurrir a ese acto piadoso, para depositar una flor en la tumba del inolvidable cubano.

No se celebró ayer la vista del recurso de inconstitucionalidad contra el decreto de Colegiación

Un grupo de estudiantes causó un formidable escándalo a las puertas del Tribunal Supremo

No se celebró ayer la anunciada vista del recurso de inconstitucionalidad establecido por el doctor Pedro Herrera Sotolongo, a nombre y en representación de los Médicos que prestan servicios en las quintas y sanatorios de las sociedades españolas.

La repentina enfermedad del Letrado, en el propio local del Tribunal Supremo, lo obligó a pedir la suspensión del acto, que volverá a señalarse oportunamente.

A la puerta del edificio del tribunal se situaron numerosos médicos federados y estudiantes que promovieron un escándalo a la llegada y salida del Letrado, protestando de su actuación en favor de las quintas y sanatorios, y de los Médicos que en ellos prestan sus servicios, así como de la derogación del decreto creador de la Colegiación Médica obligatoria y pidiendo que se mantuviera en todos sus efectos. Pero el escándalo, afortunadamente, no tuvo mayores consecuencias, disolviéndose los protestantes poco a poco.

ADMINISTRADOR DE ADUANA SUSPENSO DE EMPLEO Y SUELDO

Por orden del Secretario de Hacienda, ha sido suspendido de empleo y sueldo el Administrador de la Aduana de Nuevitas, Sr. J. Rodríguez Blanca.

Se aumentará el sueldo a los E. Públicos

Los que ganen menos de treinta pesos serán aumentados. Estudia Hacienda los gastos de personal

La Secretaría de Hacienda, por su Sección de Contaduría, está llevando a efecto un estudio general de los actuales presupuestos y con el propósito de conocer los gastos por concepto de personal y las recaudaciones obtenidas hasta el 28 de febrero último, o sean ocho meses del ejercicio 1933-1934.

Estos estudios llevan la finalidad de poder aumentar el sueldo a los empleados cuyos haberes sean menor de $30.00 mensuales ya que estima el doctor J. Martínez Sáenz, que ningún empleado debe ganar menos de esa cantidad.

Dado el aumento de las recaudaciones, —el superávit del mes de febrero excede de medio millón de pesos de lo calculado en los presupuestos— el Estado puede ir restituyendo sus haberes a los funcionarios y empleados, especialmente a aquellos de sueldos irrisorios.

La recaudación obtenida por el Estado en el mes de febrero fué de $3.995.543.35. Falta todavía por conocer las recaudaciones de la Secretaría de Comunicaciones; Rentas Consulares y Dirección de la Renta de Lotería.

Pronto inicio del reparto de las tierras

El Secretario de Agricultura, dicta disposiciones en ese sentido. La patente de calzado

El ingeniero Carlos M de la Rionda, Secretario de Agricultura, de acuerdo con los deseos del actual Gobierno de llevar a cabo el reparto de tierras propiedad del Estado entre los campesinos pobres, como una de las medidas de más urgente necesidad para aliviar el estado de penuria, producto de la desocupación que padece el campesino criollo, dictó ayer el siguiente decreto creando la Comisión de Estudios para el Reparto de Tierras del Estado, la cual estará integrada por las siguientes autoridades: Víctor M. Peraza, Antonio Portuondo, Santiago Coello, Félix A. Artiles y Andrés de J. González; y como auxiliares a los señores Oscar Jaenicet Núñez, Alberto Arias Rodríguez y la señorita Cándida Hernández.

También dispone que mientras otra cosa no se resuelva, los funcionarios y empleados referidos, se entiendan trasladados en comisión del servicio, para efectuar las labores que se mencionan, pudiendo utilizar como asesores a los funcionarios Ramón Mayola, Guido Sutte y otros.

LA PATENTE INDUSTRIAL PARA CALZADO

La Dirección de Comercio ha dictado una Circular para el cumplimiento de la Patente Industrial para Calzado, la cual será enviada a todos aquellos que hayan solicitado o soliciten dicha patente, aclarándoles que deben regirse por las siguientes disposiciones:

Presentar los documentos siguientes: Recibo de la Contribución Municipal Segundo Trimestre, 1933-34; Recibo de la Póliza de Seguro Obrero de acuerdo con el decreto 2687 de noviembre 15 de 1933; recibo del uno y medio por ciento sobre la venta bruta correspondiente a octubre de 1933; y, relación certificada de los pares y artículos de calzado fabricado, vendidos y en existencia con expresión de su valor, tipo, clase y sistema de fabricación durante el trimestre vencido en septiembre 30 de 1933. Además se acompaña el folleto de la Ley de 11 de agosto de 1932 donde aparecen todos los detalles que deben conocer los fabricantes y otros pormenores.

103 CENTRALES MOLIENDO

Según noticias recibidas en la Secretaría de Agricultura, ciento tres centrales se encuentran moliendo en la República, contra 124 en igual fecha del pasado año.

NO PARECE PROBABLE QUE EL DR. MARIO MONTERO OCUPE LA SECRETARIA DE GOBERNACION

El Dr. Pelayo Cuervo es el indicado para Gobernación, pasando el Dr. Granados a Guerra y Marina. Roberto Méndez Peñate irá al Consejo de Estado y será sustituído por Carlos Saladrigas

Desde hace varios días se viene hablando en las altas esferas oficiales de un cambio parcial en el gabinete del Coronel Mendieta. Se decía que la Secretaría de Gobernación y Guerra iba a ser dividida en dos departamentos, quedando al frente del segundo el doctor Félix Granados, actual Secretario de Gobernación, pasando a ocupar la dirección del departamento del Interior el doctor Pelayo Cuervo. También se aseguraba que saldría del Gabinete el doctor Baralt, Secretario de I. P., indicándose para sustituirlo, al actual sub-Secretario o al señor Jorge Mañach, ministro de Cuba en Berlín.

Estos eran los nombres que se barajaban como seguros en el anunciado cambio de Secretarios, añadiendo algunos la sustitución del doctor Roberto Méndez Peñate Secretario de Justicia, por el doctor Carlos Saladrigas, Secretario sin Cartera.

Desde hace veinte y cuatro horas, se asegura por los observadores que la crisis se acentúa, aunque hasta el momento en que escribimos no se ha producido más cambio que el poco esperado del doctor Juan Antiga, que hasta el viernes ocupó la Secretaría del Trabajo, por el doctor Rodolfo Méndez Peñate que juró su cargo en la mañana de ayer, ante el Presidente Mendieta, con la asistencia del Secretario de Estado doctor Cosme de la Torriente.

Pero añaden los informantes del DIARIO que la renovación del gabinete tal como está constituído es inevitable aunque no en el sentido que han publicado algunos periódicos vespertinos.

Un líder del nacionalismo militante que actúa muy cerca del Coronel Mendieta, nos aseguró que era totalmente incierta la noticia de que el doctor Mario Montero, persona que goza de generales y merecidas simpatías por la integridad de su carácter y que disfruta de alto concepto en el consensus de los que componen hoy el gobierno dejase su cargo de Magistrado, para ocupar la Secretaría de Gobernación.

—Jamás se ha pensado en el doctor Montero, para ocupar ese cargo, aunque no dudamos que esté capacitado para ello, nos dijo el citado funcionante—pero se que no ha sonado su nombre para ese cargo. Hasta nos llegó a decir que era incierto que hubiese sido llamado por el Presidente Mendieta, el doctor Montero.

—El candidato que más posibilidades tiene para ocupar la Secretaría de Gobernación es el doctor Pelayo Cuervo, pues a sus prestigios de todo orden une la perfecta capacidad política para el cargo y su absoluta identificación con el Coronel Mendieta, nos dijo el líder nacionalista a que aludimos más arriba.

En cuanto a los otros cambios puede afirmarse que de producirse la vacante en la Secretaría de Justicia, por pasar Roberto Méndez Peñate a la presidencia del Consejo de Estado, lo sustituirá el doctor Carlos Saladrigas que ya ocupó dicha cartera en el gobierno del doctor Céspedes, o el doctor Miguel Suárez, para dejar al doctor Saladrigas en mayor capacidad de actuación, en cualquiera de los sectores administrativos en que el Presidente estime necesaria su cooperación.

Con referencia a la Secretaría de I. P., parece no existir crisis alguna.

LA AVIADORA LAURA INGALLS LLEGA MANANA A LA HABANA

MIAMI, Florida, marzo 3. (AP).—La atrevida aviadora americana Laura Ingalls, que está realizando un vuelo por escalas hasta la América del Sur, realizará probablemente el lunes próximo la etapa Miami-Habana.

Desde la capital cubana, seguirá el vuelo la aviadora en dirección a Buenos Aires, pasando por la América Central y Río Janeiro.

No hay noticia oficial, todavía, sobre el fallo contra Zubizarreta, Méndez, Castaño y Balmaseda

El lunes se hará pública la sentencia que contiene votos particulares. Martínez Godínez, Rodríguez Oliva, Rull, Brito y Sorhegui libertados, en esta causa, por orden del Tribunal

Hablamos ayer, en el local del Tribunal de Sanciones, con el Presidente de ese Organismo, doctor Alvaro E. Zaldívar, tan atento y correcto con los periodistas siempre.

Nos informó de la providencia dictada por el Tribunal, mediante la cual se dispone la libertad de José Fernández Peláez, Ramón Souto, Rafael Rull, Marcelino Rodríguez Oliva, Raimundo Brito y Agustín Sorhegui, en vista de la sentencia acordada en el proceso por los asesinatos de los hermanos, señores Freyre de Andrade y doctor Aguiar; la providencia no se refiere a Julián Martínez Godínez, el cual goza de libertad mediante fianza de $200.00 que se señaló, al igual que le fué señalada al ex-Capitán Sorhegui, a petición de su defensor, doctor Rogelio Sandrino.

Ello quiere decir que los citados excarcelados han sido exonerados de culpa y, cuando más, alguno de ellos pueden ser condenados a pena de inhabilitación, pero no de privación de libertad por pena aflictiva que ni el Fiscal ni los acusadores, excepto a Brito, han solicitado.

Queda, pues, por saberse la pena que se ha impuesto por el Tribunal a Octavio Zubizarreta, Miguel Balmaseda, José Castaño y Federico Méndez, y aunque nada oficialmente se conoce, existe la presunción lógica, dado el delito cometido y la pena que se ha pedido para ellos, que sean condenados a muerte.

El lunes, nos informó también el doctor Zaldívar, se hará pública la sentencia que contiene tres votos particulares.

Podemos decir que, en lo sustancial, el Tribunal ha estado acorde en la sentencia, casi por unanimidad, y que los votos particulares de que hablamos se contraen, dos, a los que ya están puestos en libertad y uno a los que continúan guardando prisión.

De los beneficiados por la resolución del Tribunal a que aludimos, sólo abandonaron la prisión Rodríguez Oliva, que fué defendido por el doctor Alfredo de Castro Dueñas y cuya par tiaic pcienónhrdlp..cmm y cuya participación en los crímenes no se probó en manera alguna, como lo alegó dicho Letrado, Rafael Rull, defendido por el doctor Carlos M. Estévez, Raimundo Brito, y Agustín Sorhegui.

Fernández Peláez y Souto, como se sabe, en este proceso fueron defendidos por los doctores Manuel E. Sainz Silveira y Evelio Tabío y Alfredo de Castro Dueñas, y ya han sido condenados a muerte en anteriores causas por asesinatos del Ingeniero Antonio López Rubio, los dés Daussá y Carlos Manuel Fuertes hermanos José Antonio y Solano Val-Blandino.

Franco anuncia dos vuelos trasatlánticos

Comandante Franco

WASHINGTON, marzo 3. (AP).—El comandante Ramón Franco dijo que los planes del vuelo solitario, sin escala, de Barcelona hasta Buenos Aires, pasando sobre Natal, lo realizará a últimos del año actual, después de un vuelo similar de los Estados Unidos hasta España en julio o agosto, agregó que ambos vuelos dependerán de las condiciones del tiempo. España ha decidido comprarle un aeroplano norteamericano.

Enrique Pedro nombrado Jefe de la Policía

El comandante Franco Granero actuará de Supervisor Estaba vacante el cargo hacía días

Ayer, en horas de la tarde, fué nombrado Jefe de la Policía Nacional de la Habana, el señor Enrique Pedro, confirmándose con ello la noticias adelantada hace muchos días por DIARIO DE LA MARINA.

Como saben nuestros lectores, el cargo de Jefe de Policía Nacional está vacante desde que le fué aceptada la renuncia al señor Mario Labourdette.

Se nos dijo que el Comandante Franco Granero actuará como asesor del nuevo Jefe de Policía, sobre todo en los primeros días de la actuación de éste. Sabemos que el señor Pedro no había aceptado este cargo hasta ahora, por encontrarse el mismo bajo la supervisión militar.

Hoy, a las nueve de la mañana tomará posesión de su cargo el señor Enrique Pedro.

El problema de los Alcaldes y Gobernadores se resolverá, según un plan existente, creando en su lugar consejos municipales de concentración

El próximo martes se reunirá el Consejo de Secretarios para dar solución a este problema

El último Consejo de Secretarios celebrado en la madrugada del sábado pasado no pudo acometer la resolución de los importantes problemas pendientes por que el Presidente estuvo hasta altas horas ocupado en otros problemas que exigían su actuación personal. Dicho Consejo se limitó al examen ligero de esos problemas —resolviendo algunos casos administrativos, como la creación de la subsecretaría de Obras Públicas para la que se designó al señor Guillermo Alonso Pujol, perteneciente como el Secretario de ese Departamento— al Conjunto Revolucionario Cubano. Los asuntos a resolver ahora son: integración definitiva del Consejo de Estado, de limitación o ampliación de sus funciones, —se asegura por algunos que de este aspecto del problema depende precisamente la solución de algunas cuestiones económicas, como la concentración de nuevos convenios, etc;— y el nombramiento de Alcaldes y Gobernadores, asunto que es del dominio público que viene siendo estudiado por una comisión designada en el seno mismo del Gabinete y que está integrada por los señores Martínez Saenz, Miguel Mariano Gómez, Compte, y Roberto Méndez Peñate.

Por cierto, que según hemos logrado averiguar, se estudia una solución cuyos propugnadores creen que resolvería el problema de plano. Es sabido que el gobierno actual es de concentración nacional y que en su seno, cada uno de los sectores que lo integran se creen con parecido derecho a ocupar las mismas posiciones.

Pues bien, la solución que al decir de sus defensores resolvería esta cuestión del nombramiento de Alcaldes y Gobernadores, es la supresión de los Ayuntamientos y alcaldías y la creación de Consejos Municipales, encargados de la administración municipal en el interior de la República, teniendo representación proporcional en dichos cuerpos deliberativos y ejecutivos al par, cada uno de los sectores que hoy integran el Gobierno. Es decir, reproducir en pequeño la formación del gabinete de concentración actual.

Aseguráse entre los círculos enterados que en el Consejo de Secretarios que se celebrará el martes próximo se acometerá la resolución de este complicado asunto en la forma que indicamos.

Al efecto y para poder dedicarle toda su atención, ha suspendido el Presidente todas las audiencias concedidas para la semana que viene.

COMENZARA EL MARTES LA DISCUSION DEL PROYECTO AZUCARERO

WASHINGTON, marzo 3. (AP).—El comité de Agricultura de la Cámara empezará a trabajar en relación con el proyecto de Jones sobre el azúcar el martes, mientras el Comité de Finanzas del Senado es posible que considere simultáneamente el proyecto de Costigan. El representante Cummings del Estado de Colorado se opone al plan de cuotas de la administración «porque las cosas parece que mejoran» y prefiere cuotas fijas en lugar de movibles.

Sumario de esta Edición

Agricultura	8
Anuncios clasificados	14-16-17
Actividades Obreras	2
Cables	18
Caricatura de Mariano Miguel	3
Cartel del Día (Teatros y Cines)	6
Católica (Cultos para mañana)	14
Columna editorial	3
Crónica Habanera (Social)	5-7
Crucigrama	4
Defunciones	14
Ejército y Marina	3
Escenario y Pantalla (crítica)	6
Farmacias de turno	4
Gacetillas	6
Guanabacoa al Día	14
Habaneras	4
Hacienda	2
Matanceras	4
Música y Músicos	6
Mercantil	15
Política	10
Pasajeros por la vía aérea	10
Puerto	10
Radio y Electricidad	5
Sanidad	2-3
Sociedades Españolas	4
Obras Públicas	2
Telegramas del Interior	10
Sports	12-13
Viboreñas	14
LECTURAS	
Armonías (por G. Urrutia)	2
«Burla Burlando», por A. Marrón	18
«La misión del nuevo Gabinete», (por León Ichaso)	11
«Vida Mundial», (por Tiburcio Castañeda)	18
«Postales Españolas», (por C. Cabal)	11
«Estatismo americano», (por A. Escobar	18
Tradiciones remedianas	9
El problema del tratado de reciprocidad. (Discurso leído por el Dr. Raúl Maestri, en el Club Rotario.)	9

Exija con esta edición el Suplemento en Rotograbado

Homenaje ofrecido anoche al Vice-Presidente del National City Bank

La presente foto recoge un aspecto de la presidencia del banquete ofrecido ayer por la Organización Cubana de The National City Bank of New York a Mr. Joseph H. Durrell, vicepresidente de dicha entidad bancaria, como testimonio de afecto y admiración hacia el consagrado financiero y economista que, además de dicho cargo figura al frente de las Sucursales del Banco en el extranjero.

LOS EXMILITARES COBRARON AYER SUS HABERES DE ABRIL

En el día de ayer y por la Contaduría de Hacienda se cursaron y cumplieron las órdenes de adelanto correspondiente a los haberes del mes de abril, próximo pasado, de los ex-oficiales del Ejército. Y ayer mismo estos miembros del disuelto Ejército Nacional cobrarán dichos haberes.

Próximamente se hará la situación de fondos para las atenciones del mismo mes, a las ex-clases y ex-soldados del referido Ejército con el fin de que cobren sus haberes en la entrante semana.

LA REFUNDICION DE LAS DEUDAS

El Sr. Felipe Alvarez Nistal a presentado al secretario de Hacienda un plan de refundición de las deudas nacionales de Cuba ascendentes a 205.000.000 y otro de amortización de las mismas.

70,000 pesos defraudados en San Luis

El juez de Palma Soriano pide un perito que investigue las cantidades que han desaparecido

SANTIAGO DE CUBA, Febrero 3. —El Juez de Instrucción de Palma Soriano ha interesado del Gobernador de la Provincia, envíe dos peritos para que se constituyan en el Ayuntamiento de San Luis y procedan a practicar una minuciosa investigación en los documentos oficiales, a fin de que informen sobre el fraude de $70.000 descubierto en la cobranza de contribuciones.

Por lo que se ha logrado conocer hasta ahora de ese escandaloso fraude, existe enorme responsabilidad para el tesorero y el contador, a quienes se acusa de haber negociado las contribuciones en un 50% de su montante. — GARCIA, Corresponsal.

PAGOS DE CUBA A SPEYER Y MORGAN

Ayer le fué entregada a The Royal Bank of Canadá, la suma de $85.000.00 para remesarla a los señores Speyer & Co., como importe de la dozava parte de los intereses y fondo de amortización del empréstito de $16.500.000, del año 1909, al cuatro y medio por ciento.

Y al National City Bank of New York, para remitir a J. P. Morgan & Co., la suma de $196.734.01 que representa la dozava parte de los intereses y amortización del empréstito de $50.000.000 de 1923, al cinco y medio por ciento.

M.E.C.D. 2016

EL MERCADO DE ESTADOS UNIDOS ACAPARA LA CASI TOTALIDAD DE NUESTRAS EXPORTACIONES

Las Corporaciones Económicas ofrecieron un almuerzo ayer al Sr. Garri, de Santiago de Cuba

El Sr. Angel Garri logró su ideal de unir las corporaciones económicas. El Sr. Gregorio Alonso pronunció un discurso en elogio del Sr. Garri.— También habló otro orador conocido

Garri, el Presidente de la Cámara de Comercio de Santiago de Cuba, y Aristigueta, que fué Vicepresidente durante muchos años, fueron los apóstoles de la Unión de las Corporaciones Económicas, que un momento llegó a plasmar en aquella Federación de vida efímera por razones que no son del caso recordar.

Angel Garri no desmayó en aquellos empeños y después de largos años ha visto coronados sus esfuerzos, uniendo a todas las entidades económicas existentes en las provincias de la República; y se encuentra en la Habana, ya como Presidente de ese gran bloque nacional, constituyendo su persona un aviso y un llamamiento a las Entidades de la Capital que deben unirse a ese gran movimiento, incondicionalmente.

Sin duda entendiéndolo así, la Cámara Nacional de Comerciantes e Industriales de la Habana organizó un banquete en honor de Angel Garri «por sus esfuerzos en pro del frente único de corporaciones económicas»; debieron imitar el ejemplo todas las asociaciones de comerciantes, de industriales, de propietarios de cuantos representan factor en nuestra economía y celebrar un acto conjunto con el señor Garri, para llegar al bloque total nacional.

Nunca más oportuno, y aún necesario, dejar establecido ese frente único, de una vez y para siempre, que, de estar constituído hace años, hubiera eitado muchos de los sinsabores y daños sufridos por la economía, la sociedad y aún la República, puesto que no habrían tomado cuerpo las tendencias disolventes que estamos padeciendo.

Las clases económicas tienen que darse cuenta de que necesitan la unión más estrecha para la defensa mutua, de todos para uno, y en tanto no constituyan ese gran bloque, estarán individualmente desamparados sus componentes y por ende toda la clase.

El banquete que se ofreció a Garri en el hotel Florida durante el mediodía de ayer, fué un claro exponente de la buena acogida que la idea de la unión ha tenido en la Habana y bien será que no se deje pasar la ocasión de estar en la Capital el líder que tesoneramente predicó, años tras años este movimiento, para dejarlo aquí totalmente realizado como ya lo está, hasta en los últimos rincones de la República, de modo que la agresión a uno, por remoto que se encuentre, halle el apoyo decidido, fuerte y eficaz de todos.

El DIARIO DE LA MARINA ha fatigado sus máquinas en esta misma campaña, y hace un nuevo llamamiento a las clases solventes. Los instantes son decisivos: o se unen para su defensa, o desaparecerán en este torbellino de odios en que nos debatimos.

Casi un centenar de hombres de negocios se reunió en largas mesas para testimoniar a Garri su adhesión y aplauso. El señor Mijares actuó de director del acto.

Así lo dijo en un breve y claro discurso el Presidente Don Gregorio Alonso. También Garri reiteró la necesidad de unión, como ya se habían unido sesenta colectividades de provincias, en magna asamblea celebrada en Santa Clara, a la que acudieron representaciones desde Artemisa hasta la lejana Baracoa oriental.

Garri recordó que fué Presidente hace tres años la primera vez, en la Cámara de Comercio de Santiago de Cuba, a propuesta del señor Joaquín Aristigueta, presente en representación personal de nuestro Director, y que del postulado de la unión fueron Garri y Aristigueta, unidos paladines hasta que éste último dejó sus importantes negocios para trasladarse a la Habana.

Con tal motio se tributó un aplauso al señor Aristigueta y se le pidió que hablara, lo que hizo pintando breve y enérgicamente los peligros de la hora actual, únicamente odviable con el desinterés, con el abandono de las pequeñas ambiciones y vanidades que hasta aquí impidieron la realización de la gran obra de fusión general, y de comprensión para con el obrero, pues, dijo: «Al que no trabaja no lo explota nadie, sino que se convierte en explotador, ya que hay que mantenerlo: se explota al que come y, por egoísmo, las clases económicas han de cuidar que todo el mundo coma si quieren tener paz».

Y terminó el acto en honor de Garri, en el hotel Florida, en medio del mayor optimismo, pues se cree que este primer acto será precursor de otros de los que pueden y deben surgir soluciones que acaben con las luchas entre el Capital y el Trabajo, mediante la unión de las entidades y la adopción de medidas encaminadas a la satisfacción del proletariado ajeno a las maniobras de desorden con miras políticas.

Así sea.

Armonías

POR GUSTAVO E. URRUTIA

LA renuncia del Dr. Antiga es un acontecimiento que yo esperaba, y que hasta hube de insinuar en dos artículos aunque no tan directamente como anticipé la del Dr. Grau San Martín.

En esta hora no podía el Dr. Antiga servir desde la Secretaría del Trabajo a dos señores tan encontrados como el Gobierno bien intencionado pero mixto y vacilante del Coronel Mendieta, y nuestra irritada clase proletaria.

El motivo de su renuncia no es más que «el incidente», acaso el más leve y feliz que pudiera surgir. Pudo causarla, sin duda, el inminente estallido en el conflicto del tabaco boicoteado, la tragedia de los ingenios o cualquiera de los otros explosivos que tienen la mecha encendida en estos momentos de gravísima perturbación social.

El doctor Antiga creyo que podría favorecer simultáneamente a Cuba y a los obreros desde esa Secretaría. Si es una ingenuidad suya, habrá que reputarla de ingenuidad genial. Quizás él sepa que en lo hondo de nuestro problema obrero hay algo que afecta más a la psicología que a la fuerza. Quizás, en vista de la ausencia de una política obrera—favorable o adversa al proletariado—en el Gabinete de Mendieta, él pensara que podría sacar a flote una política de fondo, capaz de conjurar el tremendo conflicto.

Para mí, que esta revolución proletaria es más grave que todas las revoluciones políticas que hemos padecido, inclusive la que dió al traste con el gobierno «auténtico» de Grau San Martín.

La fuerza proletaria, que se organizó y se reservó durante aquellas revoluciones, dice claramente que quiere medirse con la fuerza del Gobierno, y temo que se llegue a un choque sangriento si nuestros gobernantes no agotan previamente toda su ciencia de estadistas en el ensayo de medidas que tiendan a combatir las causas—no los efectos—de la actitud sediciosa de los obreros: el hambre y la desconsideración. Por desconsideración quiero decir el hecho de no tomar en cuenta muy seria y urgentemente la magnitud y el sentido de la fuerza proletaria.

El Gobierno debió ya, a estas alturas, haber realizado un estudio que le aclarase si la mayoría de nuestros obreros es comunista, sindicalista, o si en realidad lo que pretende es ejercer una hegemonía democrática desde el Poder, como aventuré hace pocos días.

Sus ribetes de comunismo y sindicalismo no excluyen esta probabilidad. Han tomado lo que les vino a mano y hay que abrirles esta otra perspectiva, que es sedante. Un proletariado nuevo y sin auténtica tradición de hambre, habría de prestar mucha atención a este horizonte. Con una visión lógicamente esperanzada, la misma espera del hambre es más factible. Es éste un fenómeno psicológico que socorre al fisiológico.

El Gobierno debe, no sólo franquear el camino de la política legal a nuestro proletariado, sino ayudarlo y estimularlo con toda preferencia en la vía de esas actividades lícitas, y, a la vez, ser riguroso en la represión de las ilícitas. Hoy, por lo contrario, no tiene el obrero, práctica y técnicamente, más camino que el de las violencias y las malas influencias.

Esta es la cuestión de fondo que provoca la irritación obrera.

El Decreto Número 3 es la única providencia notable del Gobierno en este problema, pero no va al fondo de la cuestión; sólo tiende a evitar las huelgas o a regularlas sin rozar siquiera las causas del malestar obrero. No es sustantivo sino adjetivo. No es resolutivo sino represivo. Estaría muy bien si hubiera nacido al par que una ley apta para desglosar, ventilar y rectificar las complejas causas y concausas de la inquietud proletaria. No me cansaré de pedir al Gobierno atención preferente para este aspecto del conflicto.

En cuanto al magnífico Dr. Antiga, con su renuncia ha sido leal a sus propias convicciones y a sus amigos los obreros. Se ha mostrado firme en lo que él y ellos reputan como la defensa de sus intereses de clase. Si ellos tienen «vista», aprovecharán esa lealtad exaltándolo a alguna posición electiva, quizás a la candidatura presidencial de la República.

Yo creo descubrir cierta semejanza entre las actitudes gubernativas de Antiga y Grau. Los dos se han dedicado respectivamente a representar a una masa trabajadora y a una masa política, ambas sin mano ni voz efectivas en nuestros destinos.

Parece, no obstante, que esas masas tienen en ellos sus líderes ideales; figuras que cada día van escaseando más en los otros sectores de nuestra vida pública.

UNIVERSIDAD DE LA HABANA
ESCUELA DE DERECHO DIPLOMATICO Y CONSULAR

A V I S O

Los exámenes de ingreso en la Escuela de Derecho Diplomático y Consular (última convocatoria) se celebrarán el primer lunes día 5 del corriente mes de marzo, a las dos de la tarde en el edificio González Lanuza.

Habana, 3 de marzo de 1934.

Director de la Escuela
Dr. CESAR SALAYA

CAÑAS QUEMADAS

Por las noticias recibidas en Gobernación, se sabe que suman dos millones de arrobas, las cañas quemadas en el territorio matancero durante la zafra actual.

Peticiones de los obreros de nuestro puerto

La Habana, 1o. de marzo de 1934.
Al Dr. José I. Rivero.
Estimado señor:

Adjunto tengo el honor de remitirle, copia de un escrito que con esta misma fecha elevo al Sr. Presidente de la República. Como usted verá por el contenido del mismo, se refiere a los derechos de puerto que pagan los buques que llegan a Cuba conduciendo turistas.

Mucho le agradecería se dignara ordenar la publicación del mismo, pues persigo como siempre, el beneficio de mis compañeros los trabajadores de la Bahía de la Habana en particular, y demás obreros en general.

Anticipándole las gracias me reitero de usted muy atentamente S. S.

A. Padrón,
Secretario.

La Habana, 1o. de marzo de 1934.
Al Honorable Sr. Presidente de la República.
Honorable Sr.:

El que suscribe, Alfredo Padrón Batista, Secretario de esta Sociedad, tiene el honor de acudir ante esa Presidencia, y en la mejor forma que proceda expone:

Que con fecha doce del mes de enero del presente año, se promulgó en la Gaceta Oficial de la República, el Decreto-Ley número 143, por el cual se concede una bonificación del 50 por ciento en los derechos de tonelaje «a todo buque extranjero, siempre que al entrar en algún puerto nacional, conduzca exclusivamente, en excursiones a turistas».

Como puede observarse, dicho Decreto fija una condicional para el logro del beneficio que otorga, y ello sin duda alguna, perjudica gravemente, a un gran número de obreros de este puerto, toda vez que impide a muchas líneas de vapores, que conducen carga y pasaje, puedan acogerse a los beneficios de la bonificación que otorga dicho Decreto, y para obtener ese beneficio, dejan de traer carga para Cuba, lo cual contribuye a aumentar el gran número de obreros sin trabajo que en la actualidad existe.

Si el objetivo de dicho Decreto, es beneficiar a los buques turistas, no es posible dejar de tomar en consideración, el grave daño que irroga a los obreros, pues al no traer carga, dejamos de trabajar, dificultándonos cada día más, nuestros medios de vida.

Por otra parte, los derechos de tonelaje que en la actualidad se vienen cobrando en Cuba a los buques extranjeros de travesía, pueden considerarse casi los más elevados de los que se cobran en otros puertos de Europa y América, y para probar este dicho, a continuación detallo los derechos que se cobran en combinación con barcos de carga y pasajeros, en los puertos siguientes:

NUEVA YORK

Por tonelada de registro: $0.02 máximo por barco durante un año. A las cinco entradas en el puerto, es libre el tonelaje.

PUERTOS ITALIANOS

Por tonelada de registro: 9 liras. Este precio es por un año, no por viaje, pequeño averaje de gastos.

MARSELLA (Francia)

Por tonelada de registro: 2.20 francos, equivalente a 0.06 por viaje.

HONOLULU

Por tonelada de registro: 0.06 por un año, después del sexto viaje es libre el tonelaje.

YOKOHAMA

Por tonelada de registro: Yen 07 al cambio corriente.

KOBE

Por tonelada de registro: Igual que Yokohama.

SHANGHAI

Por tonelada de registro: 0.65 moneda china al cambio corriente.

COLOMBO (Ceylán)

Por tonelada de registro: 500 rupees, al cambio corriente.

ALEXANDRIA (Egypto)

Por tonelada de registro: 2.5 Piastras, equivalente a 0.53.

Se ve pues, Honorable Sr. Presidente, comparando lo que se viene tonelaje, con los distintos puertos tonelaje, con los distintoe puertos que hemos citado, la enorme diferencia que existe.

Aunque está dispuesto, que los buques que durante el año hagan diez viajes a los puertos de Cuba se les beneficiará con el 50 por ciento, en la práctica entraña un privilegio a favor de dos Compañías de Vapores que incidentalmente tocan en puertos cubanos, porque las otras líneas de vapores regulares que rinden periódicamente sus servicios a nuestro puerto, debido al largo itinerario o recorrido que hacen, nunca pueden completar durante el año, los diez viajes estipulados. Y es de advertir, que estas líneas conducen mucho mayor número de turistas durante cada año, que cualquiera de las incidentales, que son las que se están beneficiando con la bonificación del 50 por ciento de que trata el referido Decreto.

Nosotros estimamos, que en justicia debe mantenerse la bonficación del 50 por ciento sobre los derechos del tonelaje, pero con carácter general en lo que se refiere a los buques que conduzcan a la vez, carga y pasaje, porque no es lógico permitir, que las líneas de vapores que mantienen servicio regular a puertos cubanos durante todo el año, se vean imposibilitadas de traer carga para Cuba para acogerse a la bonificación del 50 por ciento con grave perjuicio para cuatro o cinco mil obreros que buscan trabajo en este puerto, y que deben ser atendidos con tanto o mayor interés que el turismo.

Por todas las razones anteriormente expuestas, y creyendo que el señor Presidente ha de estar en la mejor disposición de ánimo para atender toda legítima indicación, y mucho más cuando lo pide el pueblo que necesita trabajar, esperamos que le prestará la debida atención a esta petición, disponiendo que el citado Decreto sea reformado en el sentido que dejamos indicado.

De usted con el mayor respeto y consideración,

Alfredo Padrón Batista,
Secretario General.

La Escuela Normal protesta del decreto que rehabilita a los maestros que no tienen título

Pide que se anulen los exámenes de los habilitados hechos durante los años 1930-33.- Los alumnos de varias escuelas han ido a la huelga - Problema en la Esc. Normal de Camagüey

En horas de la mañana de hoy, domingo, saldrá en avión para Camagüey, el señor Rafael H. Crespo, Jefe de Despacho de la Secretaría de Instrucción Pública.

Motiva este precipitado viaje dos importantes problemas que se han suscitado en la Escuela Normal de Camagüey. Uno debido al estado de tirantez existente entre los alumnos con motivo de la designación de ciertos catedráticos y otro referente a la concesión de facilidades a los alumnos examinados con objeto de que realicen las pruebas correspondientes a este cursillo y no resulten perjudicados en lo que respecta a la equiparación, que no se podría lograr de perder ellos los beneficios del actual cursillo.

LOS EXAMINADOS DE SANTIAGO DE CUBA ACATAN EL DECRETO

En la Secretaría de Instrucción Pública se recibió ayer un telegrama del Director del Instituto de Santiago de Cuba, haciendo saber a dicho departamento que los alumnos examinados de aquella provincia habían acatado el decreto y formulado una declaración de principios, en la que decían sacrificarse en pro de la normalidad cubana.

PETICIONES DE LOS ALUMNOS DE LA ESCUELA PRIMARIA SUPERIOR

Una comisión de alumnos de la Escuela Primaria Superior visitó en horas de la mañana de ayer al Secretario de Instrucción Pública y al Presidente de la Junta de Educación para solicitar que no se limiten las matrículas ni la edad para ingresar en la misma, que se dé validez a sus notas de último año para ingresar en la Segunda Enseñanza y se envíen el material y libros de textos necesarios al plantel.

LA NORMAL SOLICITA LA ANULACION DE LOS EXAMENES DE LAS HABILITADAS

La Junta de Gobierno de la Escuela Normal ha solicitado del Secretario de Instrucción Pública la anulación de los exámenes de las maestras habilitadas que fueron efectuados durante los años de 1930 al 33, así como que no se les permita ejercer hasta que no se gradúen en el citado plantel. También piden el establecimiento de cursillos para los alumnos que arrastren asignaturas y la supresión del sello del timbre en los títulos que se expidan.

LOS CONCURSOS DE LA ESCUELA TECNICA INDUSTRIAL

Debido a la gestión realizada por un grupo de ingenieros y arquitectos se ha ampliado, hasta las cinco de la tarde de mañana, el plazo para la presentación de los documentos que se requieren para participar en los concursos que ha de celebrar la Escuela Técnica Industrial a los efectos de cubrir varias plazas.

EL LUNES SE PAGARA A LOS BECADOS DE LA NORMAL

Mañana se pagará, según los informes que tenemos, las designaciones correspondientes al mes de Febrero a los becados de la Escuela Normal.

CAUSA TRASTORNOS LA SEPARACION DE UN MAESTRO

El alumnado de la Escuela nocturna número 87 se ha ido a la huelga en protesta por la separación del profesor de inglés José Arduín, que gozaba de grandes simpatías, y la designación para el cargo de una maestra que estiman incapacitada.

Apoyan dicho movimiento los estudiantes de las escuelas números 50, 51 y 70.

ACTIVIDADES OBRERAS

EL CIERRE DE LAS FABRICAS DE TABACO.—Ayer cerraron sus talleres algunas fábricas de tabacos de esta capital, obedeciendo el acuerdo de la Unión de Fabricantes, manifestando que motivaba su actitud el no poder embarcar el tabaco. Los fabricantes no quieren continuar pidiendo autorización al Sindicato, como lo venían haciendo en los últimos meses. Varias fábricas, según nos informaron, no tomaron esa determinación, y continúa solicitando los servicios de la comisión revisionista del Sindicato. Las fábricas «Particulares», «Por Larrañaga» la Compañía Tabacalera y otras que no pertenecen a la Unión, no han comunicado nada sobre el particular. El Secretario del Sindicato de Torcedores, nos informó que a las fábricas que paralizan los trabajos, será probable se les presente por el Comité algunas demandas. No así a las que continúan sus labores.

EN LA BOLSA DEL TRABAJO.—Se han iniciado las actividades del mes de marzo en la Bolsa del Trabajo, con la Asamblea del Conjunto Obrero de Jesús del Monte y Atarés, que ha tratado diversos problemas.

SINDICATO DE CARGADORES DE CARBON.—Hoy a las 9 de la mañana se reunirá en la Bolsa del Trabajo, el Sindicato de Cargadores de Carbón, Concha 7, para tratar varios asuntos de importancia.

UNION DE OBREROS DE LA INDUSTRIA DE CIGARRERIA.—El miércoles próximo celebrará una Asamblea, para tratar los asuntos pendientes de la Asamblea anterior, y los nuevos que la Directiva presente. Se han recibido noticias del conflicto de los cigarreros en la provincia de Santa Clara, a los que apoya en sus demandas el Sindicato de la Habana. En la citada Asamblea se tratarán estos problemas, así como el auxilio a los compañeros huelguistas.

LA HUELGA DE LAS DROGUERIAS.—Cumpliendo el acuerdo del Sindicato Nacional de Obreros y Empleados de Droguerías y sus Anexos, ayer no acudió al trabajo el personal de las casas Jhonson, Taquechel y La Americana. En alguna de estas casas, se realizó algún trabajo por los jefes o propietarios. El Sindicato espera que mañana lunes se sumarán las Droguerías y Farmacias del interior, ampliándose con ello el movimiento de huelga, planteado por solidaridad a los compañeros de la Sección Sindical Sarrá.

FEDERACION LOCAL DEL TRABAJO DE LA HABANA.—Este organismo nos participa lo siguiente: La huelga general decretada el día 25 a las doce de la noche, por la Federación Obrera de Nuevitas y la Delegación 2 del Ferrocarril Norte de Cuba de Puerto Tarafa, además de su aspecto solidario a los compañeros del Sindicato de Empleados de Oficinas de la Industria Ferroviaria, tiene el carácter de protesta contra los Decretos que colocan al proletariado en las condiciones en que se encontraba con anterioridad al mes de agosto de 1933, pues se persigue y maltrata a los obreros, y se clausuran los Centros Obreros.

SE ACOGIERON AL DECRETO 3.—De Encrucijada, comunicaron a la Dirección del Trabajo que los obreros del central Constancia se han acogido al Decreto-Ley número 3, habiendo comenzado las labores de zafra.

EL SINDICATO DE ANILLADORAS.—Anoche celebró una función teatral en el salón del local de los Torcedores, el Sindicato de Anilladoras, a beneficio de sus fondos, auspiciado por distintas colectividades obreras.

SINDICATO DE EMPLEADOS DE TINTORERIAS Y LAVANDERIAS A MANO Y VAPOR.—La Asamblea que se había convocado para la noche de ayer en el local de la Federación Obrera de la Habana, no pudo efectuarse por carecer del permiso correspondiente, por lo cual se ha transferido, para el lunes a las ocho de la noche, en el citado local. El Comité organizador ruega a los compañeros que no dejen de asistir a dicho acto, en el que se aprobarán definitivamente los Estatutos del Sindicato, y se discutirán otros problemas de interés.

UNA CIRCULAR DE LA CONFEDERACION NACIONAL OBRERA DE CUBA.—Ha dirigido una Circular la Confederación Nacional Obrera de Cuba, a todas las Secciones Sindicales y Sindicatos adheridos a la misma, ordenándoles que dirijan a los periódicos nota de todas las coacciones y malos tratos de que sean víctimas, y copia de las mismas a la Confederación, para conocimiento de todo lo que sucede en el campo proletario.

SIN NOTICIAS DEL PROBLEMA FERROVIARIO EN LA SECRETARIA DEL TRABAJO.—Hasta ayer tarde no se tenían noticias en la Secretaría del Trabajo, de un posible arreglo en la huelga iniciada a las doce de la noche anterior, los obreros de los Ferrocarriles Consolidados, quienes paralizaron el tránsito de trenes desde Santa Clara hasta Santiago de Cuba.

En cuanto al Ferrocarril Norte de Cuba, aunque continúan trabajando sus obreros existe la creencia de que, cuando menos se lo esperen las autoridades ha de también parar.. Por ahora los obreros han manifestado que no descargarán ni cargarán en las estaciones donde conecten con los Ferrocarriles Consolidados, los cuales, según noticias, algunos trabajan con rompe-huelgas y Oficiales de la propia Compañía.

DECLARACIONES DE LOS DELEGADOS

En relación con la actuación de los señores José M. Afon y Francisco Corrons Canalejos, que como Delegados de la Secretaría del Trabajo estaban tratando de solucionar el conflicto que se suscitó, al fin, la noche del día dos de los corrientes, se ha dicho que había sido deficiente y por cuyo motivo el doctor Antiga, antes de abandonar la Cartera, les hizo regresar a la Habana.

Los señores Afon y Corrons Canalejos, ayer tarde, nos hicieron entrega de importantes declaraciones donde, como verá el lector explican, detalladamente s,u intervención en el problema:

OMNIBUS DE LA HABANA.—El Secretario del Trabajo recibió ayer un extenso escrito del Presidente de los Omnibus de la Habana pidiendo su intervención oficial en el conflicto que confronta esa empresa con la Asociación de Propietarios de Omnibus. Agrega que el estado de cosas actual perjudica los intereses de la compañía y pone en peligro la vida de los pasajeros. Finalmente solicita la aplicación del Decreto-Ley número tres.

SE APLICARA LA LEY.—El Dr. Antiga, en una de sus últimas resoluciones al frente de la Secretaría del Trabajo, dispuso que al personal de los trenes 5 y 6 de los Ferrocarriles Unidos de la Habana, que fué suprimido por economías, se le aplique la Ley de Nacionalización del Trabajo y por tanto, se haga la rebaja en el personal extranjero, de acuerdo con lo dispuesto en el artículo IV de la referida Ley. Esta resolución beneficia a seis nativos.

COMPRENDIDOS EN LA LEY.—Ha quedado aclarado por la Secretaría del Trabajo que tanto los Guarda-Jurados como los Serenos están comprendidos en la Ley de 8 Horas de Trabajo.

DEBEN PERMANECER ABIERTOS.—También se ha aclarado, con vista de las múltiples preguntas hechas en ese sentido, que está en vigor la Ley sobre la jornada en los establecimientos del comercio que dice que «durante los meses de diciembre, enero, febrero y marzo, existirá una jornada única de ocho a seis, sin cierre de doce a dos y sin que por ello quede obligada la dependencia a laborar más de ocho horas diarias, pudiéndose, al efecto, turnar el personal necesario».

COMISIONADO ESPECIAL.—El señor Luis A. Rodríguez, auxiliar de la Dirección del Trabajo, embarcará mañana lunes para Cienfuegos con el propósito de presidir la Comisión de Arbitraje entre los obreros y la Administración de la fábrica de tabacos El Triunfador, que confrontan un problema actualmente.

TRABAJAN NORMALMENTE.—Los jefes de puestos militares informaron ayer a la Secretaría del Trabajo estar trabajando normalmonte los centrales Báguanos, Baraguá, Progreso, Tánamo, y Guipuzcoa.

LA HUELGA FERROVIARIA DE CAMAGUEY

CAMAGUEY, marzo 3.—Garrigó embarcó para Nuevitas, después de ordenar la libertad de los presos que se mantenían en huelga del hambre en la prisión. También fueron puestos en libertad otros 52 obreros. Antes de embarcar se dirigió al pueblo diciendo que lleva una impresión desconsoladora sobre la huelga ferroviaria, la que estima ilegal, inconsulta y temeraria. El Gobernador Militar ha convocado una asamblea de ferroviarios exigiendo que asistan todos. Los panaderos y obreros vendedores se hallan en huelga.

Al mediodía trajeron a la ciudad los heridos en el choque de un pisa y corre, con la locomotora del central Siboney, en el que resultaron muertos Antonio Morales López, Arturo San Pedro, y Víctor Nieves, y heridos gravísimos María Nieves, Flora Aguilar, maestra; Antonio López el chauffeur asegura que la locomotora no tocó el silbato en el cruce.

Esta tarde fué autopsiado el veterano Luis Agüero que se ahorcó esta madrugada, ignorándose los motivos que haya tenido para tal resolución.

Lechuga.

EL SINDICATO DE OBREROS DE LA CUBAN TELEPHONE RECLAMA LA LEGITIMIDAD DE LA HUELGA

El señor Miguel del Valle, Secretario General del Sindicato de Obreros y Empleados de la Cuban Telephone Company, ha dirigido un largo escrito al Presidente de la Comisión Nacional de Cooperación Social, en que él, refiriéndose al problema telefónico le dice lo siguiente:

Que se tenga por desistida a la Cuban Telephone Company, y por decaída en su derecho de apelación que estableció el día 20 de Febrero actual contra la resolución de la Comisión Local de Cooperación Social dictada y notificada en la propia fecha, por cuanto el artículo tercero del Decreto Ley número tres, de Febrero seis, determina «que la Comisión Nacional de Cooperación Social deberá resolver dentro de seis días hábiles, prorrogables cuendo ellos fueren indispensables y previo la conformidad de la mayoría de sus miembros».

La Cuban Telephone Company — alega el señor Valle a pesar de haber decursado con exceso los siete días que preceptúa el artículo 3 del Decreto Ley, no ha comparecido dentro del término del tiempo citado.

Por lo cual—añade el dicente—, la Cuban Telephone ha desistido del recurso establecido.

Y termina pidiendo que se tenga por firme la Resolución de la Comisión Local de Cooperación Social y de por terminado el expediente iniciado ante la propia Comisión, declarando la legitimidad de la huelga a que tie ne derecho el Sindicato de Obreros y Empleados de la Cuba Telephone Company por haber agotado los trámites exigidos en el Decreto Ley número 3.

Se estudia el Presupuesto de la Sanidad

El doctor Santiago Verdeja, Secretario de Sanidad, viene estudiando el anteproyecto de presupuestos con el propósito de subsanar, lo más posible, las múltiples deficiencias que en muchos sectores del Departamento se advierten hoy y que son producto de los reajustes llevados a cabo cuando el machadato.

Como hemos publicado en más de una ocasión, la mayoría de las Jefaturas Locales de Sanidad carecen de los créditos suficientes para sus atenciones más perentorias. Y, en cuanto a los hospitales, ya en nuestra edición anterior consignamos lo que acontece en el de Enfermedades Infecciosas «Las Animas», ocurriendo otro tanto en los demás centros benéficos de la República que dependen del Estado.

Simpático acto celebrado en la finca El Dique

El comandante Luna obsequió a varios amigos con un almuerzo en el Centro de Recría Caballar

En la finca «El Dique», centro de recría caballar del Ejército Constitucional, cerca del Cotorro, tuvo efecto en la mañana de ayer un simpático acto.

Los repórters encargados de la información militar fueros homenajeados gentilmente con un espléndido te, doctor Bernardo Luna, Jefe del almuerzo, ofrecido por el Comandan- Servicio de Veterinaria y los miembros de este último cuerpo.

A la fiesta concurrieron el Secretario de Agricultura, señor Carlos M. de la Rionda, su hijo, el señor Justo Luis del Pozo, la bella señora Ana María González de Luna, los oficiales capitán Diego Pérez Díaz, Jefe de «El Dique», primeros tenientes doctores Adriano Padrón, Jefe del Hospital General de Veterinaria, Ramón Torra y Enrique Miranda Piedra, capitán Enrique Torra, tenientes Marcos Rodríguez, Angel M. Rivas, Antonio J. Ruiz Landa y los compañeros en la prensa Carlos Perera, de «El País», Angel Gutiérrez de «Ahora», Albertó García, corresponsal de DIARIO DE LA MARINA en Oriente, además de otros invitados.

Después del almuerzo, los concurrentes inspeccionaron los distintoss departamentos de «El Dique», pudiendo apreciar la magnífica organización que allí impera.

En la cuadra de sementales de pura raza árabe, se destacan hermosos ejemplares, nacidos la mayor parte, en Cuba.

El Comandante Luna, graduado de la Universidad de La Habana y de la Escuela de Aplicación de Columbia, ha dado un gran impulso al sector de medicina veterinaria, reorganizando con eficiencia el Laboratorio Biológico e introduciendo mejoras en el Departamento a su cargo.

Actualmente el doctor Luna está tratando de obtener la valiosa colaboración de la Secretaría de Agricultura y arrendar una finca en las cercanías de Catalina de Güines, con el fin de ensanchar la procreación en el suelo patrio de finos ejemplares.

Buena labor realizan en su cometido el Capitán Pérez Díaz y el teniente Marcos Rodríguez, que llevan el peso del trabajo constante que se despliega en «El Dique».

Muy complacidos de las atenciones recibidas de parte de los oficiales del Cuerpo Veterinario del Ejército, regresaron a La Habana los invitados al almuerzo.

Créditos para pagar febrero a la policía

Ha sido necesario hacer varias transferencias, que ascienden en total a la suma de $173,114.80

Por Decreto Presidencial se han realizado las siguientes transferencias de crédito del presupuesto nacional, para el pago del personal de la Policía, correspondiente al mes de febrero, ascendente a la suma de $173,114.80.

Para cubrir dicha atención se transfiere de la consignación del capítulo II articuol IV, suministro generales de la Secretaría de Guerra y Marina, la suma de $8,460.00; la cantidad de 45,093.88 del Fondo Especial de Obras Públicas, que se tomará traspasándose a la cuenta del Ayuntamiento, por cuenta de las compensaciones anuales de esa naturaleza; la cantidad de $41,463.52, que se toma por servicio de transporte de la cuenta de la Policía Nacional en la parte que corresponde al Estado, sin perjuicio de restituirla más adelante, cuando así lo exija la necesidad de esa consignación; y de la parte correspondiente al Estado del mes de febrero, la suma de W86,557.40, de acuerdo con la cantidad señalada en el vigente presupuesto.

Más de un millón de pesos en piñas y otro tanto en aguacates nos compraron en el 1931-32

Durante el año 1932 se compró mayor cantidad de papas para semilla que de papas para el consumo. Nuestros cónsules deben gestionar la introducción de nuestros frutos en el extranjero

De los interesantes trabajos estadísticos que nos da a conocer la Comisión Nacional de Estadística y Reformas Económicas, que preside el señor Domingo Espino, tomamos las siguientes notas en relación con las Importaciones y Exportaciones en los años 1931 y 1932 de algunas de nuestras frutas y legumbres frescas.

El mercado de los Estados Unidos es el que acapara la casi totalidad de esas exportaciones pues en el año 1931 adquirió el 93.85 por ciento o sean por valor de $3,793,110 y en 1932 el 97.30 por ciento o sean $3,605,206, observándose que la adquisición es de diversas frutas y hortalizas y en cantidad estimable pues tenemos que en 1931 nos compraron «Plátanos» por valor de 791,004 pesos, «Piñas», por valor de 1,292.200 pesos, «Aguacates» por valor de 157 mil 856 pesos y «Toronjas» por valor de 127,336 pesos y en 1932 esas compras fueron de «Plátanos» por valor de 1,392,769 pesos, de «Piñas» por valor de 1,043,981 pesos, de «Tomates» por valor de 507,341 pesos; de «Aguacates» por valor de 142,960 pesos y de «Toronjas» por valor de 140,748.

Los otros países que nos compraron frutas lo hicieron de una sola clase siendo la preferida la «Toronja» de la que en 1931 nos compró Inglaterra por valor de 227,999 pesos y en 1932 por valor de 96,519 pesos, siendo muy reducido el importe de lo que en frutas y hortalizas nos compró el resto de los aludidos otros países pues sólo importó 20,725 pesos en 1931 o sea el 0.51 por ciento y 3,571 en 1932 que representa el 0.10 por ciento.

Nuestras ventas de papas a los Estados Unidos de América importaron 49,544 pesos en el año 1931 y 26,783 pesos en el 1932.

Las compras de papas a los Estados Unidos y Canadá ascendieron en el año 1931 a 18,970,542 kilos con un valor de 35,517 pesos y en el año 1932 a 12,081,430 kilos con un valor de 225,407 pesos.

Las compras de Papas para semilla alcanzó en el año 1931 a 12 millones 303,199 kilos con un valor de 491,629 pesos y en el año de 1932 a 14,417, 977 kilos con un valor de 341 mil 393 pesos. Observándose la notable diferencia que existe de este producto entre nuestras ventas y nuestras compras.

Igual notable diferencia se observa entre nuestra compra y venta de frijoles, pues mientras vendimos a los Estados Unidos por valor de 59,887 pesos en el año 1931, y por valor de 4,463 pesos en el año 1932 le compramos frijoles de todas clases por valor de 148,070 pesos en el año 1931 y por valor de 77,234 pesos en el año 1932.

Al Japón le compramos Frijoles en el año 1931 por valor de 325,036 pesos y en el año 1932 por valor de 26,372 pesos, a Santo Domingo le compramos en 1931 por valor de 156,597 pesos y a Chile en el año 1932 por valor de 125,555 pesos.

El total de nuestras compras de frijoles fué de 798,197 pesos en 1931 y de 439,212 pesos en 1932.

En las anteriores anotaciones de frijoles no está comprendido el valor de los «chícharos» pues de estos compramos en 1931 por valor de 38 mil 470 pesos y en 1932 por valor de 51,850 pesos. La mayor parte de las compras la hicimos a los Estados Unidos y Holanda.

Las anteriores informaciones nos dan a conocer, dentro del aspecto económico, la cantidad que como precio en venta de las citadas frutas y legumbres, han nutrido a la economía nacional y al mismo tiempo deben de servir de estímulo a las gestiones que deben practicar nuestros representantes consulares en favor de tales productos en los países de destino en el sentido de que se introduzcan en esos lugares nuestras frutas y legumbres, propagando la bondad de las mismas, y estudiando la mayor forma de hacerlas aceptables, así como también los requisitos escogidos en cada lugar para su importación y principalmente en aquellos países que nos compraron en pequeña cantidad probablemente como vía de ensayo.

El resultado de esa actuación de nuestros Consulares sería base para que nuestros productores estudien la conveniencia de dedicarse en gran escala al cultivo de esas frutas, vegetales y hortalizas no tan sólo para cubrir el consumo nacional sino para la exportación.

No sólo la «papa» cuya importación ha sido mayor en gran escala a la exportación, sino de los demás productos, auguramos que Cuba podría llegar a abastecer su Mercado, si se le prestara mayor atención a la producción, fomentándose con ella una de nuestras riquezas nacionales.

La perspectiva halagadora, nos la propicia la Comisión Nacional de Estadística al darnos a conocer su brillante y detallado trabajo estadístico, ahora toca aprovecharla nuestros agricultores.

INGENIEROS CITADOS PARA DECLARAR SOBRE EL MAL ESTADO DE LA CARRETERA

El Tribunal Nacional de Sanciones, ha remitido al Juzgado de Instrucción de la Sección Segunda, un escrito por el cual solicita, que por esa autoridad se les tome declaración a los ingenieros Humberto Monteagudo, Hilario del Castillo, Ramora A. Fernández y Esteban Duque Estrada, a fin de que digan cuanto saben, con relación a la construcción de la carretera central, división de Oriente, la cual se encuentra en su totalidad, agrietada y con grandes baches.

Esa carretera fué construída por Warren Brothers y su costo es de unos 600.000 pesos, sin que dicha compañía constructora se ajustara al pliego de condiciones llevados a cabo por ella y por el Estado.

Ha sido designado un nuevo ayudante del Jefe de la Policía

El teniente Manuel Hernández de Córdova, diligente oficial de la Policía Nacional, que ha sido nombrado ayudante del Jefe del Cuerpo, Comandante Raimundo Ferrer, designación que ha sido acogida con beneplácito por todos sus compañeros.

Fué asaltado un ciudadano en plena calle

Al hacer fuego contra los tres forajidos alcanzó en la ropa con las balas a dos muchachos

Pastor Sánchez Valdés, mayor de edad, vecino de Escobar y Gervasio, transitaba por el lugar antes referido, cuando de improviso fué asaltado por tres individuos, uno de la raza negra, quienes después de despojarlo de la leontina y del reloj, se dieron a la fuga.

Sánchez Valdés, es el Tesorero General de los Almacenistas de Tabacos, por lo que al verse acometido con un revólver que tenía, hizo fuego contra los asaltantes, los cuales lograron desaparecer. Uno de los proyectiles, fué a introducirse entre la manga y el saco y la camisa que vestía el menor Salvador Ferrer, de 16 años de edad, vecino de calle de Paula número 75, que en esos instantes transitaba por la calle de San Rafael y Escobar, saliéndole el plomo por la parte del codo, sin que lo hiriera. La misma bala, en su trayectoria penetró por el pantalón de la pierna izquierda, del menor Jesús Belvar González, de 15 años de edad y vecino de la calle de Gervasio número 134, que se encontraba en la bodega de San Rafael y Gervasio, saliéndole por la parte posterior, sin que tampoco lesionara a Belver.

El vigilante 2088, que se hallaba por aquellos contornos, al sentir los disparos, corrió hacia donde estos partían, sin que pudiera lograr la detención de los malhechores, ocupando en el suelo, parte de la leontina.

CONCIERTO HOMENAJE AL MAESTRO MORENO VALLES

A las diez de la mañana de hoy, domingo, se efectuará en el Teatro Nacional, el concierto homenaje al maestro Carlos Moreno Vallés, de sólidos prestigios, y los autores Francisco Vega Núñez y Emilio León Rojas.

En dicho acto se interpretará el himno «Adelante Juventud», dedicado a la Universidad de la Habana, que será ejecutado por cincuenta cantantes, nueve solistas y cien cantores, del que son creadores los homenajeados. También se ofrecerán «La Mort del Escola», poema sinfónico de J. Verdaguer y A. Nicolau, y numerosos números más de música clásica y popular, entre ellos el vals «Añoranza», del maestro Vallés.

Actuará en dicha función la Orquesta Sinfónica del Instituto y la Banda Municipal, que ejecutará el Himno Cubano y el Español.

Será un acto espléndido.

Nombramiento de un jefe en Obras Públicas

Sorteo de casas en Sta. Cruz del Sur. Subasta de las obras del stadium de la universidad

A propuesta del Secretario, de Obras Públicas, ha firmado el señor Presidente de la República, el nombramiento del señor Rafael García Márquez, Jefe de Administración de Tercera Clase, quien será designado por el señor Compte, para un alto cargo en la Secretaría.

SORTEO DE CASAS EN SANTA CRUZ DEL SUR

Por el Negociado de Consultoría legal de la Secretaría de Obras Públicas, se ha confeccionado la minuta del Decreto que regulará el derecho de posesión de las casas sorteadas entre los vecinos que resultaron damnificados cuando el ciclón, en Santa Cruz del Sur.

SUBASTA DE LA AMPLIACION DE OBRAS EN EL STADIUM

En el Despacho del Negociado de Construcciones Civiles y Militares, se celebró ayer la subasta de las obras de ampliación de la estructura de acero del Stadium de la Universidad. Se presentaron tres licitadores: El señor Mario Lens, por la cantidad de $16.999.50; Carlos Pérez Romo, de Cárdenas, por $9.500.00; y Celestino Juarist y Cía., por $17.500.00. El Tribunal elevará un informe al señor Secretario para su aprobación.

LOS PAGOS DEL PERSONAL

Ayer cobraron sus haberes de la segunda quincena de febrero los obreros que prestan servicios en el Negociado de Limpieza de Calles.

EL LUNES TOMARA POSESION DE SU CARGO EL SUBSECRETARIO

Ayer se daba por seguro que el lunes tomará posesión de su cargo el Subsecretario de Obras Públicas, doctor Guillermo Alonso Pujol, cargo creado recientemente, por acuerdo del Consejo de Secretarios.

M.E.C.D. 2016

LA NUEVA ACUÑACION DE MONEDA PLATA ASCENDERA A VEINTE MILLONES DE PESOS

El Dr. Antiga entregó el cargo al Dr. Rodolfo Méndez Peñate, a quien auguró obtendría éxitos

El Dr. Méndez Peñate declaró que aceptaba el cargo con todas las responsabilidades porque había que mantener la Secretaría del Trabajo, una de las grandes conquistas de la revolución

El doctor Antiga al hacer entrega de la Secretaría del Trabajo a su sustituto el doctor Rodolfo Méndez Peñate, empezó explicando los grandes y graves problemas con que había tropezado en el Departamento al inicio de su gestión y terminó asegurando que tenía plena seguridad y absoluta confianza en el éxito del doctor Méndez Peñate, su amigo y compañero de las Aulas Universitarias, quien al hacerse cargo de esa Secretaría se encontraba con complicados asuntos que resolver.

Significó que se enorgullecía de que en los pocos días que duró su permanencia en la Secretaría del Trabajo hubiera podido desarrollar tal número de asuntos precisamente con los problemas sociales que había venido estudiando durante veinte años.

Terminó el doctor Antiga felicitando al Coronel Mendieta, su amigo y al doctor Méndez Peñate, su compañero, desándole para bien de todos logre encaminar por senderos de paz la República de Cuba.

El doctor Méndez Peñate agradeció las frases cariñosas del doctor Antiga y dijo que aceptaba la responsabilidad de la Secretaría del Trabajo a la que no había aspirado porque entendía que en estos momentos todos los cubanos debían sacrificarse por el encauzamiento de las instituciones patrias.

«La Secretaría del Trabajo,—continuó diciendo el Sr. Méndez Peñate— es una legítima conquista de la Revolución y como tal conquista estamos en el deber de mantenerla y de hacer que los fines para que fué creada se cumplan en todos sus extremos para procurar que sean respetados los derechos de todos».

Terminó el nuevo Secretario del Trabajo diciendo: «Creo como el doctor Antiga que el problema de Cuba es social y no político. Por eso estoy aquí a cumplir con mi deber de cubano y pueden tener la seguridad más absoluta las masas proletarias, que tendrán en mí un paladín de su causa, pues mi sólo afán es ser útil a mi patria».

Por último habló el señor Domingo Quintana Santa Cruz, en nombre del Consejo del 75 por Ciento, quien elogió la personalidad del doctor Antiga y significó que confiaba en la actuación del doctor Méndez Peñate porque era un verdadero revolucionario y quien sentía la Revolución, tenía que sentir con el pueblo honrado que reclamaba que se le respetaran sus derechos de nativo para trabajar.

A las tres en punto de la tarde, conforme se había anunciado llegaron a la Secretaría, los doctores Antiga y Méndez Peñate. Acto seguido, y en presencia de más de doscientas personas, en el Despacho del tercer piso del Capitolio, se procedió al acto que dejamos narrado anteriormente. Fué sencillo y breve.

Columna Editorial

Hay que pararle los pies a los rojos

El asalto de los rojos a la fábrica de tabacos H. Upmann y Compañía—que no es por cierto el único realizado en la Habana, no digamos en el interior del país—, debe decidir al Gobierno a poner coto a los actos delictivos de los anarcosindicalistas y comunistas, no andarse con más contemplaciones.

Como vamos, no podemos seguir. No no admite dudas, porque las diversas acciones de esos elementos son, más que indicios racionales, pruebas evidentes de que tienen y están ejecutando un plan de campaña—de acuerdo con las directivas dadas en el programa de la Internacional comunista—, no contra el Gobierno, lo cual fuera bastante para compeler a éste a defenderse, sino contra la sociedad y el Estado, cuya defensa se impone como una necesidad ineludible.

Es cuestión de vida o muerte para en seco a los demagogos y hacerles entrar en razón, de grado o por fuerza. En esto no caben términos medios, porque si con un crimen suicida no se les sale virilmente al paso para refrenarlos, sea como fuere, habrá que disponerse a engarles el Poder y a sufrir la dictadura del proletariado «estilo moscovita» o algo peor, en el supuesto imposible, por no decir imposible, de que los Estados Unidos consintiesen semejante cosa.

Las causas del desorden social están subordinadas a una primaria: la acción concertada de los comunistas y anarcosindicalistas, y mientras el Gobierno no se decida a atacar ésta de frente, serán inútiles los esfuerzos que realice por eliminar las otras. Es cariz que inmotivadamente toman los llamados problemas del trabajo, la multiplicación de los mismos y la debilidad de las fórmulas armonizadoras para darles solución, aun con el beneplácito de los patronos; todo, abrumadoramente todo, indica, o más exactamente demuestra, que la cuestión es crear y mantener en agitación a las masas, considerando los movimientos en demanda de reivindicaciones como medio de reunir y preparar para la batalla decisiva a los diversos elementos sociales revolucionarios, de tendencias más o menos rojas.

No se da a esos efectos puntada en vano. Lo que menos pueda suponerse, es producto o está estrechamente relacionado con la acción decidida de los comunistas, organizadores e impulsores del movimiento social subversivo. Un ejemplo de esto lo ofrecen las demandas de desayuno, almuerzo, ropa, calzado, locomoción, etc., que formularon los niños de determinadas escuelas públicas, demandas en las cuales nadie parece haber visto, salvo nosotros, la significación que tienen. Pues bien, supóngase que el antecedente de ellas se halla nada menos que en el informe de las secciones del Congreso de la Internacional de Ginebra, del año 1866, sobre la cuestión de la enseñanza, en la parte que trata de la indemnidad escolar o manutención por el Estado de la juventud en las escuelas».

En el informe de referencia, en lo relativo a la enseñanza gratuita se reconoce su «bondad intrínseca»; pero se pide completa, aseverando al propio tiempo, que «no puede desconocerse, sin faltar a la buena fe o a la lógica, la legitimidad de la manutención, por el Estado, de la juventud en las escuelas». Esto por la parte es—dice—el a. b. c. de la justicia: y ello debiera bastar para admitir la idea, aunque por otra parte el interés de todos no la recomendara». Así—añade—durante los niños, ricos y pobres de ambos sexos deberían recibir del Estado una cantidad, quizás variable, mas siempre suficiente para la manutención, vestido, etc., de cada estudiante, dentro de condiciones enteramente higiénicas».

Es caso extraño que al abogar por la gratuidad de la enseñanza y la manutención de la juventud estudiantil, no se hicieran distinciones en favor de la procedente del proletariado. Eran otros tiempos, y el germen lo explica. No hemos hablado solo de los pobres—expresa—, porque no debe hacerse entre los ciudadanos ninguna clase de distinciones en los servicios públicos (no sucede así en Rusia, donde los miembros de los sindicatos obtienen bocadillos en las Cooperativas, en los lugares de enseñanza y satisfacción espiritual, según Pedro de Répide, cuyo testimonio no lo recusamos los rojos), que por su misma naturaleza deben funcionar de un modo igual para todos. El servicio de correos, el de telégrafos, lo mismo para el rentista que al mendigo, ambos disfrutan de balde, por ejemplo, de los paseos públicos».

Pero, si llega hasta la escuela primaria la acción disolvente de los enemigos de la sociedad y del Estado, si el comunismo pugna por declararse de todo por procedimientos evidentemente revolucionarios, si no nada se detiene y hace peligrar los esfuerzos para reorganizar la vida institucional del país, si amenaza continuo y cuando puede pega, ¿no son motivos más que sobrados para conjurarlo con toda la energía indispensable, antes de que sea demasiado tarde? Lean nuestros gobernantes el folleto «¿Rebelión Armada?» publicado por la Liga de Asociaciones anticomunistas de Alemania para que vean si en Cuba no se desenvuelve la campaña roja en forma muy parecida a la que hubo en aquel país, donde hoy los actos subversivos de los bolcheciques se penan

Reparto de uniformes a los carteros

Se entregó dos uniformes y una gorra a cada cartero, pagados por la Stría de Comunicaciones

Ayer se celebró en las oficinas de Correos un sencillo acto con motivo de la entrega de dos uniformes completos y una gorra a todos los carteros del departamento, gastos que ha costeado la Secretaría de Comunicaciones en atención a las gestiones realizadas en este sentido por el Administrador de Correos, señor José Miguel Rodríguez.

Fueron invitados especialmente al acto los señores Luis A. Varona, Jefe del Despacho; José Domingo Morales, Director de Correos; Pedro Pablo Torres, Jefe del Personal; y José Guillermo Ramírez, así como otras personas.

Durante el acto pronunciaron breves palabras el señor Luis A. Varona y el señor José Miguel Rodríguez, que tuvo a su cargo el resumen.

hasta con la muerte o expeditivamente se aplica a los detenidos por delitos sociales la ley de fuga, como a principios del pasado mes hizo la policía, sin que temblaran las esferas, con cuatro comunistas que eran conducidos ante el tribunal de Potsdam para prestar declaración.

Porque no deseamos que en Cuba surja un movimiento como el de los «naci» alemanes o siquiera como el de los fascistas italianos, ni que Mendieta llegue a verse compelido a obrar como Dollfus en Austria para sojuzgar cruentamente a los marxistas; porque no queremos, para bien de estos mismos, que la defensa social se haga más imperativa de lo que ya lo es y obligue a apelar a esas formas de reacción; porque no queremos que el peligro potencial de una dictadura roja haya necesidad de eliminarlo a sangre y fuego; porque deseamos evitar nuevos días de luto a la República, que ya ha tenido bastantes, pedimos al Gobierno que utilice el Decreto-ley número tres y encare resueltamente el problema social para resolverlo en términos de equidad y justicia; pero que si no lo lograra, ejercite los procedimientos de violencia que sean menester para reducir al orden a los comunistas y anarcosindicalistas, en la inteligencia de que mientras más tarde en atacarlos o menos animosamente lo haga, más los envalentonará y será mayor el daño que causen. Ahora bien, si corporativamente se hallasen dispuestos a intervenir con lealtad en la política, cosa imposible tratándose de miembros de la Internacional, franquéeseles el camino; pero nunca si han de proceder de acuerdo con principios vitandos, porque van contra la sociedad y el Estado. «Sin deberes no hay derechos», y el derecho a actuar como partido, trae aparejado el deber de servir el partido los intereses de la patria.

EL PAIS DE LOS VICEVERSAS

—¿Y toda esta gente que sale de ahí?
—Son los que se han quedado sin trabajo en la Secretaría del Trabajo.

El Sr. Miguel Suárez explica su actuación en la Comisión del Turismo, desde 1925 hasta 1929

Deseo aprovechar la ocasión de formularse cargos contra los integrantes de la Comisión Nacional para el Fomento del Turismo, para explicar al público cuál fué mi actuación durante el tiempo que formé porte de la misma.

En el mes de agosto de 1925 entré a formar parte de la Comisión del Turismo, en compañía de elementos representativos de empresas interesadas en el desarrollo del Turismo. Fuí a la Comisión, como representante del Casino Nacional, en uso del derecho que la Ley del Turismo me concedía y pertenecí a la Comisión hasta que cesé de tener esa representación, poco tiempo después de ocupar la Presidencia de la Comisión el señor Tirso Mesa, aunque prácticamente dejó de existir la Comisión en aquel momento, al asumir el nuevo Presidente todas las facultades de la Comisión, que dejó de reunirse para celebrar sesiones.

Como mucho se ha fantaseado sobre los dineros manejados por la Comisión, y se ha citado la cifra de 200 mil pesos de un sorteo especial para el turismo, como algo fabuloso, voy a referirme antes que nada, a la parte económica de la Comisión, detallando los ingresos habidos, desde fines de 1925 hasta la liquidación del presupuesto de 1928-29, y me referiré a los siguientes años fiscales tan pronto obtenga los datos necesarios.

Debo antes que nada rectificar un error de mi carta al señor Raúl León, en el sentido de que es cierto que el sorteo de Lotería ofrecido para el año 1926-27, no llegó a celebrarse, pero en el año 1925-26 se obtuvo del Estado un crédito de $200.000 procedente del producto de un sorteo extraordinario de la Lotería.

Paso a detallar los ingresos y egresos de la Comisión:

PERIODO DE AGOSTO 25 DE 1925 A JUNIO 30 DE 1929.
INGRESOS

Agosto 26 de 1925 a junio 30 de 1926.			
Saldo de liquidaciones anteriores		$ 16.897.89	
Jai Alai	$ 55.200.00		
Cuotas voluntarias	29.221.67		
Subvención Gobierno	200.000.00		
Casino Nacional	2.822.34		
Intereses de los Bancos	607.05	287.851.06	$304.748.95
Julio 1 de 1926 a junio 30 de 1927.			
Intereses de los Bancos	$ 2.229.10		
Jai Alai	48.400.00		
Casino Nacional	7.136.48		$57.765.58
Julio 1 de 1927 a junio 30 de 1928.			
Jai Alai	$ 64.400.00		
Casino Nacional y Jockey Club	32.284.20		
Cuotas voluntarias	100.00		
Intereses de los Bancos	179.24		
Varios	1.85		$ 96.965.29
Julio 1 de 1928 a junio 30 de 1929.			
Intereses de los Bancos	769.74		
Jai Alai	66.400.00		
Summer Casino	973.71		
Casino Nacional y Jockey Club	141.880.01		
Impuesto de $3.00	106.239.00		$216.262.46
Gran total de ingresos de agosto 25 de 1925 a junio 20 de 1929.			$675.742.28

EGRESOS

1925 a 1926.			
Sports en Cuba		$ 29.512.73	
Sports fuera de Cuba		2.500.00	
Transportes		50.600.00	
Atenciones a visitantes		11.207.01	
Folletos y libros		12.831.25	
Anuncios en periódicos		5.891.05	
Películas		1.500.00	
Gastos de Carnavales		7.750.00	
Gastos de la Oficina de Información		5.053.76	
Oficina Central		2.026.25	
Varios		1.825.25	$129.817.30
Año de 1926 a 1927.			
Oficina:			
Secretaría y Tesorería		$ 2.803.01	
Oficina:			
Información y Propaganda		8.418.80	
Oficina en Miami		1.871.17	
Exposición en Filadelfia		2.769.30	
Folletos	$ 11.704.31		
Distribución	872.43		
Postales	5.346.12		
Gastos de Importación	159.90		
	$ 18.082.76		
Contribución Hoteles	250.00	17.832.76	
Anuncios en Magazines		$ 30.500.00	
Anuncios varios		10.544.87	
Atenciones con visitantes		7.665.82	
Radio		6.000.00	
Carnavales		30.136.89	
Sports en Cuba		13.109.80	
Sports fuera de Cuba		20.000.00	
Transportes. (Subvención a Líneas de Vapores		40.000.00	
Varios. Impresión de una película. — Auxilios a Miami. Revista teatro.		29.238.31	$225.390.73
Año de 1927 a 1928.			
Sports		$ 12.914.04	
Atenciones a visitantes		5.538.10	
Folletos		1.150.44	
Anuncios en periódicos		2.563.22	
Premios Carnavales		6.444.40	
Radio		400.00	
Policía del Turismo		1.618.60	
Oficina de Información y Propaganda		6.339.52	
Oficina de la Secretaría y Tesorería		2.746.15	
Oficina en Miami		55.44	40.269.91
Año de 1928 a 1929.			
Oficina de Secretaría y Tesorería		$ 4.504.02	
Oficina de Información y Propaganda		7.781.65	
Trabajos especiales de Propaganda		2.473.39	
Oficina en Miami		40.48	
Atenciones con visitantes		12.596.70	
Atenciones diversas		1.551.39	
Anuncios:			
Directos en periódicos	$ 2.266.77	63.329.96	
A cargo de Agentes en Magazines, periódicos	54.063 19		
Subvención a revistas	7.000.00		
Folletos		5.185.85	
Viajes a concursos		2.166.44	
Otros anuncios		5.692.08	
Carnavales		22.202.31	
Sports		24.333.64	
Varios:			
Premios al Jai Alai	$ 10.000.00		
Uniformes a Policía del Turismo	1.610.00		
Viajes de Enfermeras a Montreal	1.500.00	18.210.00	165.018.23
Gran total de Egresos de agosto 26 de 1925 a junio 30 de 1929.			$560.496.27
Saldo en junio 30 de 1929			$115.246.11

En las oficinas de la Comisión del Turismo, debe existir el certificado expedido en septiembre 19 de 1929 por los conocidos Auditores Deloitte, Plender, Haskins and Sells, haciendo constar que dicho saldo de $115.246.11 es exacto, pues el saldo según su examen era de $117.046.11, encontrandose pendiente de pago una cuenta de $1,800.00 incluída en la relación de gastos o sean los Promedios del Concurso de Carteles.

Los detalles de los pagos están a la disposición de cualquier persona que lo solicite, y los actuales dirigentes de la Comisión, los tienen en su poder, por lo cual no pueden ignorar la inversión dada a la suma de $560.496.17 durante el período de agosto 26 de 1925 a junio 20 de 1929, es decir, durante cuatro años, habiendo quedado al fin de ese tiempo la importante suma de $115.246.11 como saldo disponible para la siguiente temporada

Deseo hacer resaltar que a pesar de haberse invertido anualmente un promedio de $140.000 por la Comisión, sólo se dedicaban unos $12.000 anuales a los gastos de las oficinas de Secretaría, Tesorería y Propaganda e Información incluyendo sueldos del personal, gastos de mobiliario, efectos de escritorio, cables, teléfonos, luz, etc., es decir, $1,000 mensuales. ¿Podrá saberse como se compara con lo que se gasta actualmente?

Las cantidades que aparecen como pagadas por «Transportes» representan subvenciones a Compañías de Vapores para conseguir que se estableciera el servicio de Miami a la Habana, que resultó de gran provecho para el Fomento del Turismo, y que actualmente está abandonado

En próximo artículo daré otros detalles de los gastos realizados y explicaré cuáles fueron los trabajos efectuados así como beneficios reportados por la labor de la Comisión del Turismo en la etapa que he señalado.

Habana, marzo 2 de 1934.

Miguel SUAREZ

Los empleados de "Carteles" fueron al paro

Al no satisfacer la empresa sus demandas acordaron el paro. Visitaron anoche esta redacción

Anoche visitó nuestra redacción un grupo nutrido de empleados de la revista «Carteles», el cual nos notificó que habían ido a la huelga debido a ciertas diferencias con la empresa y nos hizo entrega del documento que insertamos íntegramente a continuación:

A TODOS LOS TRABAJADORES Y A LA OPINION PUBLICA EN GENERAL

Queremos hacer constar que los obreros del «Sindicato de Artes Gráficas de la Habana, Sociedad Anónima,» revista «Carteles», nos hemos lanzado a un movimiento de huelga, al sernos denegadas varias demandas de estricta justicia, presentadas por nosotros a la empresa como son las siguientes:

Exigimos la reposición de una compañera de oficina que ha sido despedida hace varios días, después de nueve años de asidua y eficiente labor en la misma, y lo exigimos por estimar que no son ciertos los motivos que aduce la empresa y sí que se ejerce una injusta represalia con dicha compañera.

No le aceptamos que se hagan ascensos que constituyen un privilegio por parte de la empresa, con perjuicio de compañeros que, por los años que llevan en la empresa y por su capacidad, son los llamados a ascender.

No le aceptamos el establecimiento de jornadas nocturnas en el departamento de acabado, porque con ello se perjudicarían compañeras y compañeros que sólo trabajan dos, dos y medio y tres días a la semana, los que cuando trabajan de noche, por alguna necesidad, se les paga doble, pues de aceptarse las jornadas nocturnas sufrirían una merma en el jornal que devengan.

Exigimos se den tres días de trabajo a un compañero del departamento de dibujo, el que llevando como diez y seis años en la empresa, sólo ha trabajado unos días después de terminado el anterior movimiento de huelga hace tres meses.

EL COMITE DE HUELGA»

EL MOVIMIENTO SOCIAL ES EL PRODUCTO DE LA ULTIMA REVOLUCION

Así declaró a los repórters el Dr. M. Peñate, nuevo Secretario del Trabajo

El doctor Rodolfo Méndez Peñate, poco después de haber tomado posesión del cargo de Secretario del Trabajo, hizo a los periodistas las siguientes declaraciones que resultan una síntesis de su futura actuación al frente del Departamento. Dada su importancia, las copiamos textualmente: Dicen así:

«He declarado y reconocido antes de ser Secretario del Trabajo, que el momento cubano es social y no político; pero creo conveniente aclarar que la verdadera «Cuestión Social», o «Movimiento Social», tiene ahora, sus inicios como un resultado inmediato de nuestra última Revolución.

«Por tanto tan sólo se nos está revelando la esencia de las aspiraciones de nuestro pueblo, francamente, en cuanto a los obreros se refiere, en un sentido de mejoramiento y humanitarismo legítimos.

«Ante esta situación, a mi juicio, la conducta actual del Gobierno Provisional debe mantenerse serenamente imparcial frente a las luchas entre el capital y el trabajo desempeñando además una obra de previsión que consista en tutelar los intereses y derechos del proletariado con amplio criterio de justicia social.

«Es necesario concitar todas las voluntades, despertar las conciencias y crear el espíritu de que lo único que hay que hacer ahora es trabajar con denuedo para estructurar una Constitución.

«Todos los cubanos y especialmente las clases proletarias están obligadas a crear, en pro de sus propios ideales, un medio de normalidad económica, política y social para así estar garantizados de que la trascendental y definitiva obra de hacer la Constitución de una República libre y soberana, sea posible.

«En este sentido el Presidente de la República, que ha sacrificado sus intereses políticos en pro de la Patria, es un ejemplo de sinceridad y una garantía para todos los cubanos, los cuales deben de imitarlo».

FUE ABSUELTA UNA ACUSADA POR LESIONES

El tribunal reconoce que obró obcecada por los celos. Juicio contra A. Esponda, mañana

Un nuevo éxito jurídico acaba de apotarse el doctor Fernando G. Estéfani, culto letrado de esta capital, al obtener la absolución que dictara la Sala Primera de lo Criminal de esta Audiencia en el proceso seguido a la joven Esperanza González García, a la que imputó el Fiscal los delitos de disparo y lesiones con la agravante de morada del ofendido y para la que pidió dos años, once meses y once días de prisión correccional y ciento veinte días de encarcelamiento.

Esperanza sostenía relaciones íntimas con el Cabo de Aviación del Ejército Mario A. Fraga Zaldívar, desde hacía más de tres años y estaba sumamente enamorada de él al extremo de celarlo constantemente; pero Fraga resolvió terminar con esas relaciones, siendo inútiles las súplicas y hasta amenazas de la muchacha para que desistiera de sus propósitos.

Visto ésto por Esperanza le pidió a Mario le concediera una última entrevista en su casa, como última esperanza que en su pecho se anidara para volver a las relaciones, a lo que accedió Fraga.

Y ya en la habitación ambos, trató ella de convencerlo, nuevamente y como él, con enérgica resolución se negara y la arrojara de la habitación, ella, llena de ira, esgrimiendo con ambas manos, el revólver de reglamento que Mario había dejado en una silla, le hizo un disparo alcanzándolo en el cuello.

La Sala, al fallar, acepta la tesis del doctor Estéfani, de que se trata de un caso de simple imprudencia y la condena sólo multa de diez pesos, por la falta incidental de uso de arma de fuego.

El Tribunal también aceptó el fundamento del doctor Estéfani de que Esperanza no sabía que el arma estuviere cargada, pues, como lo declaró en el juicio oral Fraga, siempre, al dejarlo en su habitación, descargaba los proyectiles, y eso ella lo sabía, aunque en esta ocasión quedó un proyectil dentro del revólver, por lo que hay que descartar el que Esperanza obrara con intención de hacer daño.

LA MUERTE DE DANIEL DELGADO

Para mañana, día 5, está señalada la continuación del juicio oral de la causa seguida a Abelardo Esponda, quien dió muerte a Daniel Delgado, en el pueblo de Catalina de Güines, el día 16 de Agosto del pasado año.

El Fiscal insta para Esponda la pena de 14 años, 8 meses y un día de reclusión, por homicidio, manteniendo la tesis de eximente de legítima defensa a favor de Esponda, su defensor doctor Garcilaso de la Vega, quien asegura que el procesado se vió en la necesidad de defenderse de la agresión de que fué víctima por parte de Daniel, su hermano José Manuel y el padre de ambos.

JURAN LA CONSTITUCION LOS EMPLEADOS DE GOBERNACION

Ayer prestaron el juramento de la Constitución los funcionarios y subalternos de la Secretaría de Gobernación, primer departamento de la Administración Pública que lo ha hecho.

Los funcionarios y subalternos de las demás dependencias llenarán ese requisito, sucesivamente.

El crédito concedido por EE. UU. podrá ser pagado en cinco años, prorrogables, sin interés alguno

El Secretario de Hacienda permanecerá solamente ocho días en Washington, concertando el empréstito. También tratará del pago al Chase, cuya deuda será sometida a una investigación

El doctor J. Martínez Sáenz, Secretario de Hacienda, solicitó ayer la presencia de los repórters que hacen la información de la citada dependencia, no solamente para despedirse de los «chicos» —pues embarcará el lunes para los Estados Unidos— sinó también para presentar a su sucesor interino el distinguido abogado y preeminent miembro del «A. B. C.» doctor Carlos Saladrigas.

Nos dijo el Secretario de Hacienda que solamente permanecerá en los Estados Unidos ocho días, tiempo suficiente para concertar la operación financiera que se propone nuestro Gobierno llevar a efecto con el de los Estados Unidos.

Habló también con gran entusiasmo del cambio operado en las recaudaciones, estimando ese aumento notable a la reciente Ley de Amnistía Fiscal, dando por consecuencia que el déficit se convirtiera en superávit.

Nos dijo también que solamente el día 3 de febrero último existía en la Tesorería General por concepto de fondos disponibles $274.673.36 y al final de mes la suma total, por ese concepto, llegó a cuatro millones de pesos.

En cuanto a la concertación del crédito de los diez millones de pesos, declaró el Secretario que para llegar a la operación, sería necesario conocer primero el precio a que estarían dispuestos a vender la plata en los Estados Unidos, con objeto de acuñar plata nacional hasta veinte millones de pesos.

Por las condiciones en que se encuentra el billete americano en relación con la plata, se ha estimado más conveniente acuñar plata que obtener el préstamo en billetes. Se manifestó el doctor Martínez Sáenz muy optimista sobre el resultado de esta operación y no es extraño que antes de finalizar el ejercicio económico actual, una gruesa suma de esos veinte millones de pesos estarán en Cuba.

El préstamo que hará el Banco de Importación y Exportación de los Estados Unidos al Gobierno de Cuba, para pagar la plata necesaria para la acuñación de los 20 millones de pesos, será concedida sin interés y pagaderos en cinco años, prorrogable a otros cinco más.

El doctor Martínez Sáenz, durante su permanecía en Washington, tratará sobre las modificaciones que habrá de hacerse en el Tratado de Reciprocidad y también recibirá datos en relación con la deuda que el Estado tiene con el Chase National Bank y que como se sabe será objeto de depuración.

El Centenario de "El Fénix" en S. Spíritus

SANCTI SPIRITUS, Marzo 3.—Los festejos organizados con motivo de la celebración del centenario del diario «El Fénix', resultaron sencillamente fastuosos, vistiendo la ciudad sus mejores galas para conmemorar tan fausto acontecimiento.

Invitados especialmente a ello vinieron de la Habana los señores Salvador Salazar, Santiago García Cañizares, Rogelio Pina, Ignacio R. Pérez, Manuel Martínez Moles, Luis y Ramón S. Varona, Higinio J. Medrano, Modesto Morales Díaz, Leopoldo Díaz de Villegas y numerosas señoritas y señoras, distinguidas y elegantes, en representación de distintas ciudades.

El alcalde municipal, señor Lázaro Lehera, patrocinó los festejos.

Comenzaron a las ocho de la mañana con un toque de diana, siguiendo con la siembra de un cedro en el Parque José Manuel García, pronunciando en ese acto un bello discurso el señor José Manuel Lehera Cueto. Después se soltó en el río Yayabo una pareja de peces llamados Carpa.

A las 10 se descubrió una tarja en la casa número uno de la calle Santa Teresa, lugar donde funcionó la primera imprenta donada por Martínez Moles con destino al periódico cuyo centenario se festeja.

En ese acto pronunció un discurso el periodista señor Marín García.

A las 11 tuvo efecto otro acto análogo: el de la tarja erigida en la casa donde residió el General José Miguel Gómez, ex-Presidente de la República. Hubo aquí un discurso del señor García Cañizares.

A las doce se efectuó un gran almuerzo homenaje de carácter popular en la Quinta «El Acueducto».

A las dos de la tarde se constituyó en el teatro Principal la delegación de la Asociación Feminista, pronunciando una conferencia el doctor Salazar.

A las tres, apertura del salón de obras pictóricas de artistas espirituanos en los salones de la Cámara de Comercio con un discurso del periodista Honorio García.

A las nueve de la noche se celebró una velada en el teatro Principal, en honor de los fundadores de la prensa espirituana.

La banda municipal amenizó todos los actos, habiendo concurrido también la de Santa Clara.

Con este motivo, «El Fénix» ha lanzado una edición extraordinaria de más de tres mil ejemplares al precio de diez centavos la copia.—SARRA CARBONELL, Corresponsal.

El Cdte. Fernández Villoch fué ratificado por sus compañeros como J. de la Marina Nacional

Los jefes de distrito del Ejército Constitucional laboran en la reorganización del cuerpo. El Strio. de Gobernación sostuvo una conferencia reservada con el coronel Batista

Celebraron ayer tarde una amplia entrevista en el Campamento de Columbia, el coronel Fulgencio Batista, Jefe del Ejército Constitucional y el comandante Jefe de la Marina de Guerra Nacional, Menéndez Villoch, con los altos Oficiales de esta última arma.

El acto, que tuvo efecto en el despacho de dicho coronel, Escuela de Aplicación, se desenvolvió normalmente, siendo ratificado el comandante Menéndez Villoch por sus compañeros, dando así un mentís al rumor circulante de que extstían diferencias entre aquél y los últimos.

Con frases patrióticas el coronel Batista celebró el feliz resultado de la entrevista y, finalmente, se brindó por la Patria, por el Ejército y por la Marina. Asistieron, además de los ya citados, también, los distintos jefes y oficiales de la provincia de la Habana.

TRABAJAN EN LA REORGANIZACION

Durante toda la noche pasada, los jefes y oficiales de la provincia de la Habana, estuvieron laborando en el Departamento de Dirección del Ejército, sito en la Escuela de Aplicación de Columbia, sobre la reorganización próxima del Ejército Constitucional en sus diversos aspectos, tanto técnica como administrativa. Vimos allí a los comandantes Mariné y Querejeta, al capitán Argilagos, del Quinto Distrito, y a otros varios.

Hasta ahora nada oficialmente se conoce sobre esa reorganización, pero podemos decir que las fuerzas seguirán divididas en los ocho Distritos que hasta aquí, incluyendo el que tiene como Cabecera a Holguín, si bien cambiarán la denominación de Distritos por la de Departamentos y, posiblemente, no se producirán ascensos.

Oportunamente el Estado Mayor del Ejército, o Cuartel General, como se denominará, facilitará a la Prensa la combinación.

GRANADOS Y BATISTA

El secretario de Gobernación y Guerra, doctor Félix Granados, concurrió anoche a Columbia, celebrando una conferencia con el coronel Batista, guardando ambos reserva sobre lo tratado. Pudo saber el repórter que hablaron, generalizando, sobre el orden público y la antes citada reorganización.

EL JEFE DE AVIACION

Embarcó ayer el capitán Dole, Jefe del Cuerpo de Aviación del Ejército, quien inspeccionará distintos campos de aterrizaje de las fuerzas armadas y estudiará, de paso, las condiciones generales del país en las provincias de Santa Clara, Camagüey y Oriente.

MOTORISTAS CASADOS CON CUBANAS FUERON DEJADOS CESANTES

Una comisión integrada por cerca de cincuenta motoristas y conductores de la Havana Electric, ha visitado al Director del Trabajo, señor Jorge Lauderman, explicándole que no obstante ser extranjeros son casados con cubanas y sus hijos son nacidos en Cuba, habiéndoseles dejado cesantes, mientras a otros extranjeros, solteros unos y casados otros con extranjeras, continúan en sus puestos.

El Director del Trabajo les prometió intervenir en el problema.

LA C. E. N. D. A. CONTINUA ESTUDIANDO EXPEDIENTES

La Corporación Exportadora Nacional de Azúcar ha seguido reuniéndose estos días, en horas de la mañana y en las de la tarde también, dedicando toda su atención al estudio de los expedientes a que hicimos referencia en anteriores informaciones, y a resolver otros problemas relacionados con los colonos.

El señor Emilio Sánchez presidente del mencionado organismo, se proponía salir ayer, por la vía aérea, para los Estados Unidos. Como otros miembros de la misma Corporación. Se dirigen al Norte—según se nos ha informado—, se supone que su viaje obedezca a asuntos relacionados con los intereses azucareros.

UN ASIATICO INTOXICADO MURIO EN EL HOSPITAL

En la mañana de ayer falleció en el Hospital Calixto García, el asiático Guillermo Chong, vecino de Campanario 85, que en días pasados fué recogido en la calle de Aguila en estado comatoso, debido a graves contusiones que tenía en el cuerpo y presentar además síntomas de intoxicación por ingestión de drogas narcóticas.

El cadáver fué remitido al Necrocomio, para la práctica de la autopsia en la mañana de hoy, concurriendo a la misma el Secretario del Juzgado de Instrucción Segunda, señor Rodríguez Abascal.

M.E.C.D. 2016

Mujeres Nerviosas

Tomen Compuesto Vegetal de Lydia E. Pinkham

"Estoy tan nerviosa que me siento con ganas de brincar" . . . "Mis nervios están sobresaltados" . . . "Esto no es vivir" . . . A menudo oye uno estas expresiones en boca de mujeres tan cansadas y abatidas que sus nervios parecen no poder aguantar más.

Llegar a tal estado no es necesario: se puede evitar probando el Compuesto Vegetal de Lydia E. Pinkham. Durante cerca de sesenta años, las mujeres han tomado este tónico notable que da fuerza y vigor.

El 98% de las mujeres dicen que les alivia. Si lo prueba, ha de aliviar a usted también, lectora.

JUNTA DE BOALESES

En la tarde de hoy, a las dos, los Naturales del Concejo de Boal celebrarán Junta General Reglamentaria en el Centro Asturiano. En dicha reunión se tratarán asuntos de gran importancia, por cuyo motivo el secretario de la misma, señor Celestino Alvarez, ruega a los interesados la más puntual asistencia.

HERMOSO PROGRAMA PARA ESTA NOCHE EN LA AGRUPACION «ARTISTICA GALLEGA»

Esta noche, a las ocho y media, se llevará a cabo en la Agrupación «Artística Gallega» una magna función extraordinaria, como homenaje al gran actor Antonio Pereira. El programa no puede ser más selecto. En primer término, Sinfonía por el maestro Paquito Rodríguez. Luego, el Cuadro de Declamación que dirige el señor Emilio Soldevilla pondrá en escena la jocosísima comedia titulada «Las sorpresas del divorcio», y a continuación un gran acto de variedades, en el que tomarán parte elementos artísticos muy valiosos de esta capital.

No deje de concurrir a tan interesante fiesta. La entrada sólo cuesta veinte centavos.

SERA ESTA NOCHE EL GRAN BAILE DEL C. DEPENDIENTES

Para el baile carnavalesco de hoy, prepara la Sección de Recreo y Adorno de la Asociación de Dependientes del Comercio algunas innovaciones. A los efectos de evitar la congestión de los concurrentes, que suman miles, en la puerta de entrada por el Paseo de Martí, se habilitará a más de esta entrada, otra, por la calle de Morro. Así, pues, los concurrentes podrán entrar por cualquiera de ambas puertas. Además, para beneficio y comodidad de los bailadores se habilita un nuevo salón al aire libre en el patio central del edificio, bellamente adornado. Este salón tendrá su orquesta.

El baile del domingo en Dependientes alcanzará extraordinaria brillantez. Sesenta centavos costará el billete.

BAILE INFANTIL EN EL CASINO ESPAÑOL

Hoy, domingo, a las 3 p. m., será el gran Baile Infantil de Trajes, que ofrece el Casino en su casa de Prado, a los niñas y niños, hijos de los socios del Casino.

En este baile infantil tocará la celebrada Orquesta «The Jazz-Queen», que dirige la Srta. Merceditas García Cano.

Habrá dulces, juguetes y varios premios.

LA MAYOR
35 EDIFICIOS
700 EMPLEADOS
SARRA
DROGUERIA
ABIERTA TODOS LOS DIAS
TODA LA NOCHE LOS MARTES
A-3641

FARMACIA
DROGUERIA
DE
"JOHNSON"
DE TURNO LOS LUNES
Obispo 30 TELEFONO-A-2129.

FARMACIAS de turno hoy

DOMINGO

HABANA

GALIANO 9 — TELEF.	M-1500
Pi y Margall 27 . . A-2141	A-2142
Máximo Gómez 412 . .	M-4401
Padre Varela y Salud . .	U-6840
y	U-2882
Escobar y Peñalver . . .	M-5450
Zenea 230	U-1818
Lamparilla y Villegas . .	M-5718
Zenea 145 . . . . U-6720	U-7018
Gral. Suárez y Oquendo .	U-6936
Gral. Aguirre y Raimundo Cabrera	M-4040
Ave. de Menocal y San José	U-7074
Ave. de la República 382	U-6774
Gral. Q. Banderas y Corrales	M-4666
Padre Varela y Corrales	M-5427
Máximo Gómez 2 . . .	M-9400
Finlay y Soledad . . .	U-6729
Neptuno y Monserrate . .	M-2277
	M-4546
Fernandina 77	M5365
L. Pérez 85, esq. Ave. Bélgica	M-4129
F. Aguilera esq. a S. Nicolás	A-2345
San Rafael y Campanario	A-3322
Suárez y Esperanza.	
San Nicolás y Gloria . .	M-5222
Lealtad y Animas . . .	M-4579
San Nicolás y Maloja . .	M-2077

VEDADO

23 entre J e I	F-6100
17 entre G y F	F-6222
Zapata 128 entre 2 y 4	F-6002
19 entre 14 y 16 . . .	F-6211

VIBORA

10 de Oct. 614 . . I-7586	I-7242
Pocito y Reyes	X-2351
Estrada Palma 59 . . .	I-7591
San Mariano y Figueroa	I-4333

JESUS DEL MONTE Y SANTOS SUAREZ

Santos Suárez y Serrano .	I-7609
10 de Oct. y Rodríguez .	X-2744

LUYANO

Fdez. de Castro 48 . . .	X2348
Ross. Henríquez 50 . . .	X-3838
Fdez. de Castro 130 . . .	X-3068

CERRO

Salvador y Bellavista . .	I-7618
Calzada del Cerro 440-C.	M-4230

NOTA: Este grupo deberá prestar el servicio público todo el día y toda la noche de los domingos, días festivos y duelo nacional siguientes: Enero 21; Marzo 4; Abril 15; Mayo 27; Julio 8; Agosto 19; Septiembre 30; Octubre 12, Noviembre 11;

HABANERAS

MODELOS DE VERANO

En el cuadro de la moda para la estación que se aproxima se encuentran en primer lugar los trajes imprimée. De cada diez vestidos que se ven en las últimas exposiciones, seis son estampados.

Entre las novedades que llegan de París nos demuestran cuánto furor hacen los dibujos de flores que, como éste que presentamos en el grabado, constituyen el éxito de la temporada. Crepés gruesos, tafetanes, organdíes, piqués y olanes estampados representan el mundo de las telas de primavera, como tendremos lugar de observar en la gran exposición de trajes y sombreros que para el próximo miércoles por la tarde se prepara en el Teatro Nacional por dos artistas de la moda: Eva y Bernabeu.

A LOS INTERESADOS

Muchas son las personas que nos preguntan sobre la bondad de un producto que en días pasados recomendábamos en estas mismas columnas.

Ahora repetimos lo que antes dijimos sobre el maravilloso **Newsprout**: que no sólo cura la calvicie, sino que evita la caspa, dejando el cuero cabelludo libre de infecciones y enfermedades molestas.

En la oficina, establecida en Obispo 56, pueden indicar la manera cómo se debe aplicar el producto referido, según la enfermedad que se padezca y con un solo frasco bastará para obtener el resultado que se desea.

Puede adquirirse directamente en dicha oficina, al precio de tres pesos, o pidiéndolo por el teléfono A-9508, que enseguida se lo enviarán.

COSTUMBRES ELEGANTES

Un poco de coquetería en una mujer indica solamente el deseo de agradar, viendo en todas partes que se atiende mejor a la que se toma la molestia de gustar que a la indiferente que cree que todo le está bien.

No debe entenderse que el coqueteo de que hablo es el que se emplea con maldad. Es simplemente, el coqueteo natural que debe sentir una mujer que se cuida de querer lucir bien pintada, bien vestida y bien arreglada.

El descuido es imperdonable en una mujer, sea joven o vieja, conquistando más simpatías siempre aquella que sabe cuánto valen los cuidados femeninos.

Son preciosos también los cuidados personales, o sea lucir limpia, fresca y olorosa, que sin costo alguno puede adquirirse fácilmente. La mujer ordenada, en su casa y en su ropa, inspira una gran opinión sobre su persona, ofreciendo el deseo de imitarla . La que todo le da igual, sin preocuparse por nada, demuestra que estima bien poco a los demás, cuando no se molesta por ellos.

Las madres deben educar a sus hijas, desde una edad temprana, en el cuidado personal, escogiendo sus vestidos; llevando los dientes y las manos limpias, estando bien peinadas y sobre todo haciéndoles comprender lo que es la crítica en esas cosas que son necesarias.

ARBOLES ALTOS

¡Abiertas copas de oro deslumbrado,
sobre la redondez de los verdores
bajo, que os arrobáis en los colores
mágicos del poniente enarbolado;
en vuestro agudo éxtasis dorado
derramáis vuestra alma en claras flores,
y desaparecéis en resplandores,
ensueños del jardín abandonado!
¡Como mi corazón os tiene ramas
últimas, que sois ecos, y sois gritos
de un hastío inmortal de incertidumbre!
¡El, cual vosotras, se deshace en llamas,
y abre a los horizontes infinitos
un florecer espiritual de lumbres!

Juan R. Jiménez.

MENU DEL DIA

ALMUERZO	COMIDA
Aceitunas, Martini cocktail.	Ostiones cocktail.
Huevos en acemitas.	Sopa de cebollas.
Langosta a la Americana.	Filetes de pargo mennier.
Arroz a la Valenciana.	Pierna de carnero fría.
Ensalada de tomates.	Ensalada de lechugas.
Natilla quemada.	Bizcochos con coquimole.

RECETAS DE COCINA

Langosta a la Americana

Se limpian las langostas cortándose en ruedas dejándolas crudas sazonadas con sal, pimienta y limón. Aparte se hace un sofrito en aceite con ají verde, cebollas y tomates bien picaditos, uniéndose a un vaso de vino jerez. Se echan las langostas a sofreír a fuego lento hasta que estén cocidas. Luego se le echa puré de tomates, una cucharadita de vinagre y un cucharón de caldo de pescado dejándose hervir un rato y al servirse se cuela la salsa.

M. R. de Fontanills.

Señora: no es necesario ser muy bella para lucir atractiva. Usando la **FAJA PRINCESA** lo conseguirá. Sólo de venta en la **CASA LOPEZ. — OBISPO 56. M-9706. Habana**

MATANCERAS

JOSE TRINIDAD GARCIA

El Cónsul de Italia.

Duerme ya su sueño eterno, desde las doce del día dos del corriente, en que, confortado con los auxilios de la religión, entregó su alma al Creador.

Un gran caballero el que se nos vá.

Por qué tanto en el orden social, como en el de las finanzas, destacábase la personalidad de José Trinidad García, entre aquella ya extinta pleyade de los Lavastida, de los Heydrich, de los Bea, los Sánchez y los Menéndez, figuras todas que como leaders, estuvieron al frente del desenvolvimiento y la vida de la ciudad yumurina.

Presidió Don Trino, como familiarmente se le llamaba, el Primer Club Rotario matancero, al crearse aquí la Institución.

Ostentaba en el Liceo, la más alta distinción que se concede a sus miembros: el diploma que premiaba sus ininterrumpidos cincuenta años de asociado de aquella casa, y en los círculos comerciales, en los centros de la industria, su nombre citábase como prototipo de la caballerosidad.

Era García la pulcritud personificada.

Correctísimo en su trato, muy afable con todos, exquisito en sus maneras e intachable en su proceder, daba mayor atractivo a su personalidad, su escrupulosidad en el vestir, su atención a su persona y su invariable y severo porte de gran señor.

Fomentó una fortuna que lega a sus hijos, cuantiosa.

Vivió siempre en un rango de distinción, aunque recluído últimamente en ese hogar de Milanés 11, que era su santuario y era su templo.

De familia antigua y rancia de la Atenas, llevó su apellido, alta la frente y sereno y erguido con la ufanía de su cuna.

Por su muerte guardan luto hogares numerosos de La Habana y Matanzas, vinculados a él por lazos de parentesco.

El Rotary de esta ciudad le rindió homenaje en su capilla ardiente, como a su primer Presidente, el Liceo enarboló a media asta su bandera en señal de duelo por la pérdida de aquel, que dos años ha celebrara sus bodas de oro con la sociedad y el comercio, el cuerpo consular, los Caballeros Católicos e Instituciones religiosas, lloran su partida con hondo sentimiento.

Para sus hijos Aberto y Alicia, así como los otros deudos del Cónsul de Italia Don José Trinidad García, va mi pésame más sentido en estas líneas.

Matanzas está de duelo.

EL BAILE DE HOY

En el Casino.

Fiesta en honor de Su Magestad Enma Cañizo, la airosa y gentil Soberana de esta Piñata de 1934, en los salones del Instituto que Preside Don Eudero Alba.

Un baile que hará eco.

Por que será completamente de la serie de estos que en la temporada carnavalesca ha ofrecido el Casino a sus asociados.

Para las diez p. m. está señalada la entrada de la Reina y su Corte, que como ya dije la integra la Comparsa de la señorita Aurora Benítez.

El Presidente de la Sección de Recreo y Adorno esperará al pie de la marmorea escalinata a los Soberanos y sus acompañantes y preludiará entonces la Orquesta la marcha saludo al real séquito.

En la residencia de la señorita Cañizo se ofrecerá un ponche de honor a las damas y garcons de la linda Reina y el Casino obsequiará a ésta a su entrada con un bellísimo ramo de flores.

Tocará la Orquesta del Maestro Aniceto Díaz.

UNOS RECIENCASADOS

Los esposos Alvarez Tabio-Longa.

Se encuentran en Matanzas desde el viernes, el elegante matrimonio que forman el Juez Municipal de Limonar y la señora Rita Longa y Aróstegui, gran leader de los salones habaneros.

Residirán entre nosotros los nuevos esposos.

Y el personal saludo que hice a ellos, la misma tarde de su llegada a ésta, reitérole aquí mi afectuosa bienvenida.

La sociedad de Matanzas se enorgullece de contar en su seno a Fernando Alvarez Tabio y a Rita Longa y Aróstegui, la sobrina de aquel inolvidable Registrador de la Propiedad que perdimos hace sólo unos meses.

DUELO DE UN COMPAÑERO

De Pedro E. Tapanes.

Van estas líneas a identificarme con la pena y el dolor por que atraviesa en estos momentos el estimadísimo periodista.

Lloran él y los suyos la desaparición de la señora Juliana Tapanes viuda de García, que tras cruel dolencia, abandonara este mundo para gozar del premio que reserva el Altísimo, a los que como la finada, fué su paso por la tierra, una ininterrumpida ejecutoria de obras piadosas, de bondades e inagotable altruismo.

Para Tapanes y los suyos mi sentidísimo pésame.

UN BABYTO

Alegría en un hogar

Raúl Artamendi y Nena Pérez Bango ven alegrado su hogar con la llegada de un tierno ser que aumenta su prole y es motivo de satisfacción y júbilo, para los amantes abuelos del nuevo matancero, los esposos Pérez-Bango y la señora Vega de Artamendi, Tilita Rodríguez.

Sea enhorabuena.

EN PERSPECTIVA

Dos grandes fiestas.

La una tendrá efecto el venidero sábado en los salones del Liceo, un baile con el que cierra su temporada carnavalesca, la casa que hoy preside el doctor Mario Dihigo.

La otra la ofrecerá el Tennis, en la noche del domingo, para festejar a la nueva Directiva electa en pasados días, y que preside la señora de Beato, María Dolores Núñez.

Ese mismo domingo en horas de la tarde, tiene una matinée el Casino, para cerrar también, con aureo broche, el reinado de la careta en aquel Palacete de la calle de Byrne.

UNA BODA

En la intimidad.

Rogelio Ulloa, que redacta la sección Versalleras de «El Imparcial», acaba de unirse en matrimonio a la señorita Angelina Fernández, en quien se aunan cualidades y virtudes que la hacen adorable.

Boda civil.

Que efectuada el sábado, no tuvo eco en las Crónicas, hasta ayer que da cuenta de ellas Rogelio Cruz, en sus siempre bien informadas «Elegantes».

Me uno a Rogelio en sus votos por la felicidad de los nuevos esposos Ulloa y Fernández.

SALUDOS

A Casimiros y Horacios.

Están de días hoy, Casimiro Giscard, cuyo estado de salud, en La Habana donde se encuentra es ya muy satisfactorio.

Estuvo delicado en extremo.

Felicitaré también a Casimiro Arganzan, dueño del Café París, de la calle de Bprne, tan concurrido siempre por la juventud.

Casimiro Escalada, antiguo suscriptor del DIARIO, que pertenece al comercio de esta plaza.

Y Casimiro Giscard y Rodríguez, un chiquillo tan simpático como inteligente.

Entre los Horacio, el ex Senador Díaz Pardo, que se halla actualmente en Miami a donde irá a unírsele su hija Consuelito.

El doctor Horacio Martínez Fraga, que fué candidato a la Alcaldía de Matanzas.

Horacio Cartaya, a quien siempre recuerdo con tanto afecto, el doctor Horacio Reyes Lovio y Horacio Díaz Rodríguez.

Un compañero consecuente y cumplido: Horacio Oliva.

Felicidades.

LA ULTIMA NOTA

Con el último compromiso.

Son ya oficiales las relaciones amorosas de la simpática parejita que integran la señorita Aurora Mora y Agustín Toro, que han formalizado su engagement en la noche del pasado jueves.

Todo sonríe en torno a esa feliz pareja.

¿Cuándo la boda?

MANOLO JARQUIN.

:-CRUCIGRAMAS-:

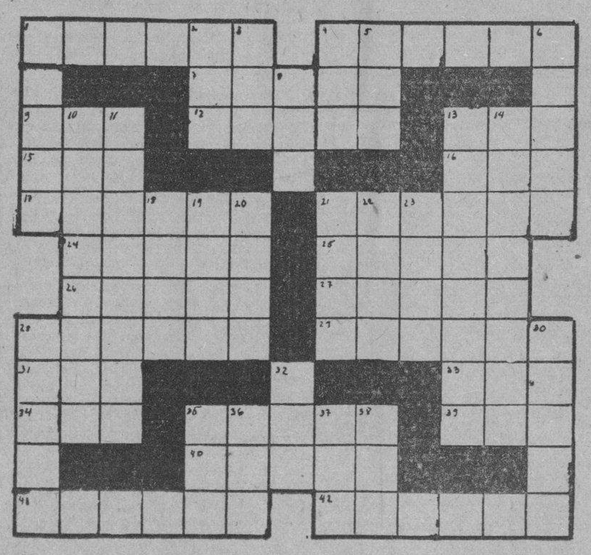

HORIZONTALES

1, Baile francés; 4, Una de las musas; 7, Planeta; 9, Animal salvaje, muy parecido al bisonte; 12, Flor parecida al lirio; 13, Condimento; 15, Adverbio de cantidad; 16, Tiempo del verbo dar; 17, Madero que sirve para amarrar los escotines de las gavias; 21, Recibimiento; 24, Adelgazar por corte los instrumentos cortantes; 25, Levanto; 26, Especie de tela que se fabrica con fibras de nipa; 27, Escultor español del siglo XVI; 28, Picotazo; 29, Pueblo de la Arabia Feliz; 31, Eleva; 32, Consonante; 33, Del verbo arar; 34, Título de dignidad en algunos estados; 35, Piedra oriental; 39, Nivel; 40, Vara muy larga y gruesa; 41, Nombre que dan los turcos a sus emperadores; 42, Mofeta.

VERTICALES

1, Nombre de dos hojillas florales alternas que existen bajo el ovario de las plantas gramíneas; 2, Tela; 3, Círculo; 4, Número; 5, Gorra; 6, Que no tiene ángulos; 10 Simiente del rábano; 11, Convertir en hueso; 13, Predecir; 14, Se usa para poner el jabón; 18, Cesta hecha de cuero de buey; 19, Valle en el estado de Mechoacan (Méjico); 20, Cesta usada por los pescadores; 21, Tiempo del verbo remar; 22, País que habitaban los medas y persas; 23, Símbolo de la nada; 28, Se usa para fumar; 30, Punto cardenal, 32, Extensión de agua salada; 35, Hierba muy ligera que se cría en el fondo del mar; 36, Alimento; 37, Composición poética; 38, Movimiento del mar.

Solución al Crucigrama de Ayer

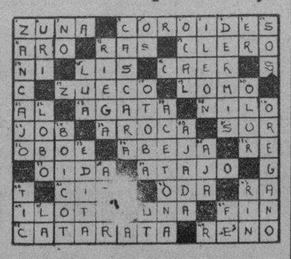

ANUNCIESE EN EL
Diario de la Marina

SOCIEDADES ESPAÑOLAS

DE TRIUNFO EN TRIUNFO, LA "UNION DE V. COMERCIALES"

Hace muy pocos días, cuando decíamos que en el Centro de Vendedores Comerciales con motivo de su toma de posesión, la nueva Junta Directiva había reanudado sus actividades con los bríos acostumbrados, no nos habíamos equivocado, ya que debido a estas actividades y a la inteligente dirección del mismo, ha recibido su Junta Directiva en el día de su Junta General que se celebró, como anunciamos, el día 28 del próximo pasado, la comunicación que por su importancia para todos los Vendedores de Víveres y Licores, transcribimos:

Sr. Presidente del Centro de Vendedores Comerciales.

Barcelona 6.

Ciudad.

Muy señor nuestro:

Nos place informarle que en Asamblea de Socios de esta Lonja del Comercio de la Habana, celebrada hoy, se acordó el Reconocimiento Jurídico del «Centro de Vendedores Comerciales» de su digna presidencia como representación Oficial de los Vendedores de Víveres y Licores que vienen trabajando en las Casas o Almacenes de nuestros comerciantes Mayoristas.

Y sin más por el momento, nos reiteramos de usted atentamente,

Lonja del Comercio de la Habana.

(f) **Eudaldo Bonet,**

Presidente.

Este nuevo triunfo del Centro de Vendedores Comerciales viene a darnos la razón de todo cuanto hemos dicho en artículos anteriores, por lo que muy sinceramente felicitamos a sus dirigentes. Asimismo queremos felicitar a su nueva Sección de Propaganda, que en días pasados ha tomado posesión de sus cargos y ya a esta fecha han conseguido más de 50 nuevos asociados, debido al esfuerzo que todos sus componentes vienen haciendo bajo la acertada dirección de su Presidente señor José Sánchez Cueto y Secretario, Pedro Ruiz Tremeleda.

CONFERENCIA DE MEJIDO EN LA «NOCHE MONTAÑESA» DEL CENTRO CASTELLANO

De acuerdo con los proyectos que tenía en cartera la Sección de Propaganda, se ha fijado definitivamente para el próximo día veintidós de marzo la celebración del sugestivo acto titulado «Una Noche Montañesa», dedicado exclusivamente a la Colonia Montañesa de Cuba, con un programa especial que tendrá el más puro sabor montañés.

Como parte del programa a desarrollar en dicha noche, figurará la conferencia sobre el ilustre arquitecto montañés don Juan de Herrera, creador del estilo clásico de su gran obra El Escorial, que constituye uno de los blasones más relumbrantes de la raza. Esta charla estará a cargo del señor Alejo Mejido Irastorza, Secretario de la Sección de Propaganda.

Figuran también en el programa algunos atrayentes números teatrales, así como un selecto programa de música montañesa que corre a cargo de la laureada Estudiantina «Juventud Montañesa» del Centro Montañés de la Habana, cedida gentilmente por este acontecimiento montañés.

La Comisión encargada de la organización de esta velada cultural, está trabajando activamente para poder presentar el más ameno programa, y dentro de unos días se dará a la publicidad para general conocimiento.

UNA ELOCUENTE MISIVA DEL DR. P. HERRERA SOTOLONGO

El ilustre jurista, defensor y líder de la causa de las entidades mutualistas, Don Pedro Herrera Sotolongo, ha dirigido a don Avelino González, Presidente de la «Asociación de Dependientes», la siguiente carta: «Señor Don Avelino González, Presidente. Mi distinguido y apreciado amigo: Quiero rogarle, abusando de su bondad y delicadeza, que acepte el encargo de trasmitir a la Junta General de esa excelente Asociación, que usted tan competentemente preside, mi más profundo agradecimiento, por el alto honor que se ha dignado concederme, designándome Socio de Mérito.

«La labor llevada a cabo por mí, ha sido afortunada porque se inspiraba en los más puros principios de justicia, y era sumamente fácil, porque se realizaba secundando la magna obra forjada, al través de los años, por el celo e interés de las Directivas, y el gran entusiasmo de los socios, a virtud de cuyos laudables esfuerzos lograron el auge que ha alcanzado la Institución para orgullo de sus miembros y admiración de los extranjeros, y que de manera tan inconsciente e inexplicable se propusieron destruir.

«Mis más ardientes deseos van dirigidos a que la «Asociación de Dependientes del Comercio de La Habana» logre alcanzar, cada día, mayor grado de prosperidad y que se vea libre para siempre de toda clase de injustas persecuciones. A usted, señor Presidente, y al señor Secretario de la Junta Directiva, así como a los miembros de ésta, hago presentes mis más expresivas gracias. Quedo de usted respetuosamente (f) **Pedro Herrera Sotolongo».**

QUEDO CONSTITUIDO EL COMITE DE DAMAS DE PRO-DEFENSA DEL C. GALLEGO

El día 23 de febrero quedó constituído el Comité de Damas de la «Agrupación Pro-Defensa de los Intereses del Centro Gallego», según había acordado la Sección de Fiestas en días pasados, dándole posesión a dicho Comité el Presidente Titular de la Agrupación, señor Rodríguez Sánchez, y el Secretario General señor Julio Pérez, conjuntamente con el presidente de la Sección de Fiestas, señor Generoso Vilarelle y el Secretario de la misma señor Manuel del Riego.

En primer término hizo uso de la palabra el Presidente señor Rodríguez Sánchez. Se refirió al baile que organiza esta Agrunpación para el día 24 de marzo en el Hotel Pasaje.

Acto seguido quedó constituído el Comité en la siguiente forma:

Presidenta, Srta. Sedelina Alfonso. Vice, Carmen Pérez; Secretaria, María Arencibia; Vice, María Prego; Tesorera, Olga Valdés; Vice, Lolita Fernández; Vocales: Luisa Eiriz, María Saborido, Conchita Eiriz, Josefina Fernández, Josefina Eiriz, Maruja Fernández, Conchota Conde, Dolores Ramos, Milagros López, Hortensia Quintanal, Teresa Gutiérrez, Carmen Arencibia, Delia Brito, Angela Arencibia, Mercedes Capote, Carmen Rodríguez, Florentina Valdés, Celsa Pérez, Clementina Fernández, señora de Gil, Engracia Hernández, Pilar San Martín y Carmen San Martín.

ESTUPENDO BAILE, HOY, EN EL «CLUB ESPAÑOL»

En la noche de hoy, el Club Español de Almendares, sito en las calles 17 y 6 de aquella barriada, abrirá sus puertas para la celebración de un magnífico baile que ha organizado el ya popularísimo Club de Jardineros. Es de tal magnitud el auge que van adquiriendo, simultáneamente, estas dos sociedades, que en el día de hoy saldrá a correr los carnavales una carroza con el Comité de Damas, las cuales han laborado intensamente para el mayor éxito del baile.

La fiesta de esta noche será amenizada por la orquesta «Riveiro» y el septeto «Embajadores». Y a pesar de todos estos alicientes, la entrada sólo costará veinte centavos. A divertirse, pues.

PARA HOY, LA FIESTA EN LA QUINTA CANARIA

Hoy domingo y a las nueve de la mañana, es el día señalado para la celebración de la gran fiesta de propaganda por los Canarios, en su Casa de Salud.

Como se ha dado a conocer en sucesivas anteriores crónicas, el programa está repleto de alicientes y ha de ser ameno y muy variado.

Es por ello que se espera que las asociadas, asociados, familiares y amigos invadan la Casa de Salud, cosa que nos alegrará visto que nuestros esfuerzos no resultan vanos.

Al final de este magno acontecimiento la concurrencia será espléndidamente obsequiada con un exquisito buffet.

Comité Nacional para la Alimentación y Defensa del Desocupado

AVISO

Hasta las 12 m. del día 7 de los corrientes, se reciben proposiciones para el suministro de Víveres y otros Artículos, con destino a las atenciones de este Comité.

En las Oficinas de la Pagaduría de la Secretaría de Gobernación, están a la disposición de los señores Comerciantes, los datos necesarios para estos suministros.

La Habana, Marzo 3 de 1934.

FRANCISCO ANDREU,

Secretario del Comité Nacional para la Alimentación y Defensa del Desocupado

PUBLICIDAD
=SINTÉTICA=
TELF. M-7911

La Casa Gómez y Cía.
ALMACEN DE MUEBLES
Gran Surtido en Juegos Finos de Cuarto, Sala, Comedor y Piezas Sueltas.
Se hacen toda clase de Muebles a gusto del cliente.
VENTAS AL CONTADO Y A PLAZOS.
SAN RAFAEL No. 127
TELEFONOS U-4490 y U-2969
HABANA

"LA PROTECTORA"
VENGA A VERNOS, ESTAMOS REALIZANDO.
Muebles artísticos por la cuarta parte de su valor.
Juegos de cuarto a $20.00.
Juegos de recibidor a $15.00.
Juegos de Comedor a $25.00.
Escaparates con lunas a $12.00.
Vitrinas a $7.00; sillones de mimbre, el par $7.00; Chiffonieres a $6.00. Visite «LA PROTECTORA». La que más barato vende. Belascoaín núms. 68 y 72. Teléfono U-3145. Cambiamos y compramos muebles.

EL PROGRESO
Optica y Joyería
132 NEPTUNO
ENTRE LEALTAD Y ESCOBAR
HABANA

Fajas y Corsets
Madame "DUBROCA"
Neptuno No. 179.
Telf. U-5316

"La Casa Mosquera"
SAN RAFAEL 129 Y 131
Le cambia a usted sus muebles por otros del estilo que usted quiera, a la vez compra muebles y objetos de arte.

FARMACIA Y DROGUERIA DEL
Dr. ANTONIO SUAREZ
Confíenos sus pedidos, que serán servidos inmediatamente.
De Turno los Jueves, Galiano y Virtudes.
Teléfonos: A-3030, A-4224, M-5706

ESTUDIANTES Y PROFESIONALES
LA FLOR CUBANA
Les brinda toda clase de libros de texto y de consulta, así como gran cantidad de instrumentos de cirugía a menos de la mitad de su costo, por proceder de empeños.
Neptuno 131 entre Lealtad y Escobar
TELEFONO: U-4443

EQUIPAJE BARATO
Baules y maletas desde. $1.00
CASA DE PRESTAMOS
"EL ENCANTO"
ANIMAS Y CRESPO

ANALAX
LAXANTE IDEAL
A BASE DE FRUTAS
REPRESENTANTE
DR. OCTAVIO DE CAMPOS
ZAPATA ENTRE A Y B
F-6065 Y F-5000
VEDADO

LOYOLA
Laboratorio Dental Moderno del Doctor
E. León Duany.
Se reparan dentaduras, puentes y coronas. Especialidad en las nuevas creaciones imitando lo natural.
Neptuno 157 entre Escobar y Gervasio.
Teléfono U-6548

DINERO
Sobre joyas al más bajo interés da «LA CASA MUXELLA»
La que más paga y menos interés cobra.—Se compra oro y platino en todas cantidades y se pagan los mejores precios.
Neptuno 13. Tel. A-0309.

REFORME SUS LAMPARAS
LLAME A LA CASA
ALADINO
GRAL. CARRILLO 72. A-0456

ANUNCIESE en el
Diario de la Marina

M.E.C.D. 2016

RADIO Y ELECTRICIDAD

NUEVOS HORIZONTES PARA LA RADIO EN CUBA

Llenos de optimismo escribimos hoy estas líneas para informar al público que se vislumbran nuevos y halagadores horizontes para la radio en Cuba. Hasta el presente, no obstante los incontables artículos que hemos publicado, durante más de ocho años, pidiendo al Gobierno, que hiciera algo en beneficio de esta cautivadora ciencia, nada habíamos logrado. Transcurrían los meses, y nuestras condiciones radiotelefónicas seguían iguales. Las influencias políticas brindaban privilegios a emisoras que anulaban el legítimo derecho de los radio-oyentes. Olvidándose de que las ondas hertzianas surcan el espacio, y llevan sus mensajes a otros países, nuestras «broadcastings», lanzaban al éter programas y frases que muy poco favor nos hacían. Al fin ha llegado el momento de que Cuba ocupe en esta fase de la radio, el lugar digno que debe ostentar. Decimos esto después de haber conversado con el actual Secretario de Comunicaciones, señor Gabriel Landa, y con el nuevo Director de Radio, ingeniero Marino Díaz Quiñones. Aun no podemos entrar en detalles; pero sí estamos autorizados para afirmar que la radio será reglamentada debidamente, y que, como en los Estados Unidos, y en todos los países europeos, Cuba tendrá un eficiente Departamento de Radio, equipado con todos los aparatos modernos de precisión, para llevar por nuevos horizontes de éxito, esta primorosa ciencia, protegiendo a la vez, el derecho de los radio escuchas.

TRASMISIONES PARA HOY

C M C

840 kilociclos

8 p. m. Cadena Nacional. Banda de Música del Cuartel General del Ejército, en el Malecón, dirigida por el maestro Luis Casas Romero.
1.—Pasodoble Mantones y Claveles, A. Peñalva.
2.—Obertura «Mignon», A. Thomas.
3.—Dúo de Mequinto y Clarinete. Diálogo (a petición).
4.—Fantasía de la Opera Carmen, G. Bizet.
Programa a cargo de la academia de canto Farelli-Bovi.
1.—Pescatori di Perle, Bizet, Srta. Dulce Raggi.
2.—Elixir d-amore, Donizetti, Roberto Miró.
3.—Guarany, Gómez, ballata, Margarita Barroso.
4.—Amico Fritz, Mascagni, dúo, Srta. Dulce Raggi-Roberto Miró.
5.—Tosca, Puccini, Romanza, René Cabeza.
6.—Barbero de Sevilla, Aria, Rolando López.
7.—Villi, Puccini, Romanza, Srta. Dulce Raggi.
9 p. m. Hora oficial (Observatorio Nacional).
9.01 p. m. Continúa la Banda de Música.
1.—Suite Española «La Feria» 3 números, P. Larendeau (1) Los Toros. (2) La reja. (3) La Zarzuela.
2.—Rapsodia Gallega, Festa N-A Tolda, C. Freire.
3.—Potpourri de Aires Cubanos, De la Habana a Manzanillo, F. Rojas.
4.—Himno Nacional Cubano, P. Figueredo.
Programa a cargo de la Academia de Canto Farelli-Bovi.
1.—Traviata, Verdi, dúo, Srta. Margarita Barroso-Roberto Miró.
2.—Carmen Bizet, dúo, Srta. Dulce Raggi-René Cabeza.
3.—Simón Bocca Negra, Verdi, Aria, Sr. Rolando López.
4.—Clavelitos, Valverde, Srta. Margarita Barroso.
4.—Cabo primero, aria, Srta. Margarita Barroso.
6.—Stornelli Marini, Carnevali, Srta Dulce Raggi.
7.—Boheme, Puccini, Finale 1o. acto, Srta. Margarita Barroso.
8.—Piano solo, Polonesa Militar, Chopín, Sr. Vicente Lanz.
10 p. m. Bailables.
11 p. m. Buenas noches.

C M B S

730 kilociclos

De 10 a 12 m. Música variada.

C M B C

1270 kilociclos

10 a. m. Noticias y comentarios.
2 m. Carlos de la Uz, barítono y otros.
De 7 a 8 p. m. Programa español.

C M K

730 kilociclos

De 11.30 a 11.45 a. m. Waltch Tower, (Torre del Vigía).
De 9 a 9 y 15 p. m. Watch Tower, (Torre del Vigía).

C M C W

965 kilociclos

2 p. m. Trovador Gómez.
2.30 p. m. Canciones (T. E.)
3 p. m. Receso.
5 p. m. Bailables Americanos.
6 p. m. Divulgación de Francés.

C O C

8010 kilociclos—49.9 metros

4 p. m. Programa «R C A Víctor».
5.30 p. m. Música variada.

W L W

700 kilociclos

Crosley Radio Corporation Cincinnati, Ohio.

7 p. m. Orquesta Bailables.
8 p. m. Eddie Cantor y la Orquesta Rubinoff.
9 p. m. Cuarteto Revellers y Orquesta.
9.30 p. m. Noticias y Comentarios.
9.45 p. m. Cuarteto de Voces y Orquesta Bailable
10 p. m. Jack Benny y Orquesta.
10.30 p. m. Diálogo y Canciones.
11 p. m. Orquesta y Solistas.
12.30 a. m. Orquesta Bailable.
1 a. m. Buenas Noches.

LA UNION NACIONAL DEL TRABAJO PROPONE SUS CANDIDATOS AL CONSEJO

La «Unión Nacional del Trabajo» envió en el día de ayer el acta de la elección verificada por el Directorio Central Nacional de dicha colectividad, designando sus Candidatos al Consejo de Estado.

En dicha candidatura figuran líderes obreros de toda la República, y de todos los sectres del Trabaj, que representarán en el Consejo de Estado la tendencia Obrera Socialista.

Ocupa el número uno por haber alcanzado mayor votación, en dicha candidatura el Secretario General de dicha colectividad Luis Felipe Lizaso destacado liders del Socialismo.

Numerosas colectividades obreras afines a la Unión Nacional del Trabajo, han enviado comunicaciones al Presidente de la República, apoyando la candidatura presentada por dicha colectividad.

TARDE O TEMPRANO...

El Aparato de Radio que Ud. Compre será de la Marca

Atwater Kent "VOZ DE ORO"

LA OPINION DE LOS TECNICOS Y LA DE LOS QUE ACTUALMENTE POSEEN ESA MARCA ASI SE LO ACONSEJAN. MILLARES DE CLIENTES SATISFECHOS ES LA MEJOR GARANTIA.

LOS NUEVOS MODELOS 1934, COMBINACION ONDA CORTA S LARGA EN EL MISMO CHASSIS GARANTIZAN LA SUPREMACIA DEL «ATWATER KENT».

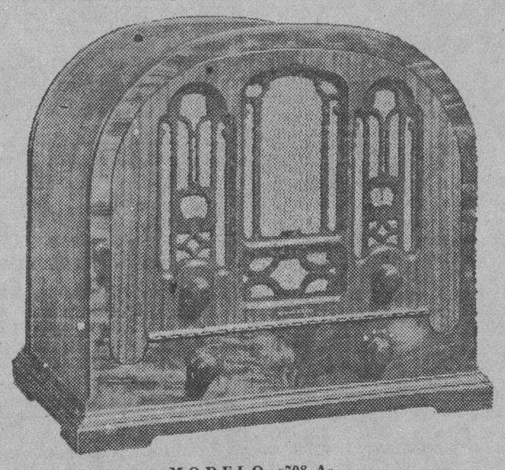

MODELO «708-A»

$120.00

8 bombillos modernos — CONTROL DE VOLUMEN AUTOMATICO

ESPAÑA - FRANCIA - INGLATERRA - ALEMANIA - ESTADOS UNIDOS

y muchos países más serán oídos por usted con estos modernos aparatos, cual si fueran Estaciones Locales

GRANDES FACILIDADES DE PAGO. — INTERESE CATALOGOS

JOHN L. STOWERS

DISTRIBUIDOR EN CUBA

SAN RAFAEL No. 29. — TELEFONO A-3962. — HABANA

PINTURAS, BARNICES, ESMALTE Y APAREJO
SUREKOTE & BUFALO
la más alta calidad. Ferretería «LA LLAVE». Neptuno 106. Telf. A-9480.
CASA OLAVARRIETA

Fué instruído de cargos el Cnel. Baizán

Se le acusa de haber hecho una transferencia de crédito y haber separado a empleados

Ha sido instruído de cargos por el Juez Especial, doctor Juan Manuel Valdés Anciano, el Gobernador habanero señor Celestino Baizán Lobo, en el proceso que se le sigue por la denuncia del empleado Enrique Cusell, que le imputa a dicha autoridad el haber hecho transferencias de créditos y pagado con ingresos de 1932 a 1933 atenciones de este año sin satisfacer las anteriores. El señor Baizán negó los cargos, afirmando que no ordenó tales transferencias ni dejó cesante a ningún empleado, sino que todos quedaron sin empleo por el decreto que suprimió el Congreso, los Gobiernos Provinciales y otros centros administrativos.

EL PROCESO CONTRA LOS EX-MILITARES

El doctor Chacón Carbonell, Fiscal de la Audiencia habanera, designó al doctor René Ferrán, para que en representación de dicho Ministerio inspeccione el sumario de la causa seguida contra ex-Oficiales del Ejército Nacional y elementos comunistas por conspiración para la rebelión e infracción de la Ley de Explosivos.

SIN LUGAR LA INCONSTITUCIONALIDAD

Ha declarado sin lugar el Tribunal Supremo el recurso de inconstitucionalidad establecido por Ramón Souto, Segundo Prendes y Braulio Ortega, condenados a pena de muerte por el asesinato de Carlos Manuel Fuertes Blandino. Las actuaciones, pues, volverán al Tribunal Provincial de Sanciones, para la aplicación de la citada pena.

No permita
que sus canas anulen su atracción personal

Usted puede evitarlo usando un producto tan inofensivo e higiénico como la Loción "La Condesa"

El único producto en el mundo que devuelve de modo exacto al cabello canoso su color primitivo en pocos días, sin los inconvenientes de las tinturas que destruyen el pelo.

Extirpa la caspa. Su uso es muy agradable. Precio: $2.80.

De venta en las principales Tiendas y Farmacias

EVIAN CACHAT

Exija siempre el Agua de EVIAN-CACHAT y no se contente de pedir solamente Agua de EVIAN

Solo el Manantial CACHAT está prescrito por el Cuerpo médico francés

Rehuse toda substitución

MONTE 180 TEL. A-3606

La Casa Grande

alquilamos sillas de tijera

JUEGOS DE SALA, COMEDOR Y CUARTO

$1.50 SEMANAL

Crónica Habanera

LA GRAN BODA DE ANOCHE

CUSA MACIAS

Una gran boda, de las más elegantes del año, se celebró anoche en un marco de exquisita distinción, ante el altar mayor de la Iglesia del Santo Cristo. Fueron los contrayentes la bellísima señorita Cusa Macías y Fernández, y el conocido joven José Manuel Cortina y Corrales.

Para dicha ceremonia, se hizo una selecta invitación en la sociedad habanera, en cuyo seno los simpáticos jóvenes poseen muchas relaciones y grandes afectos.

El templo lucía un artístico decorado, con plantas y flores, distribuídas con acertado buen gusto.

La señorita Macías se destacaba anoche entre las novias más lindas del año. Su porte distinguido y su figura airosa e interesante belleza, levantó un murmullo de admiración al atravesar la senda del pórtico al altar.

El traje confeccionado en el afamado «atelier» del gran modisto Bernabeu, era un modelo de Patou denominado «La Marche du Nilé», creación de fina originalidad, interpretada en «velours mussline». Prendido con delicada sencillez caía el manto, confeccionado de la misma tela que la «toilette».

En el brazo derecho llevaba la novia un brazalete de orquídeas blancas, que recibió como amable obsequio de la bella y elegante dama Serafina Diago de Gómez, esposa del Alcalde de la Habana.

La distinguida señora María Josefa Corrales de Cortina, madre del novio y el doctor Domingo Macías, padre de la novia fueron los padrinos.

Cinco los testigos de ella, el doctor Miguel Mariano Gómez, Alcalde de la Habana; los señores Pepe Gómez Mena y Armando Valdés y los doctores Melchor Fernández y Miguel Hernández.

Por el novio cinco también: el doctor José Manuel Carbonell, Presidente de la Academia Nacional de Artes y Letras, los doctores Carlos Manuel de la Cruz, Filiberto Rivero y Raimundo Fernández Díaz y el ingeniero Eduardo Beato.

EL DOCTOR HORACIO FERRER

Celebra hoy su santo el coronel Horacio Ferrer, ilustre oftalmólogo y distinguida personalidad cubana, cuya patriótica intervención en la política nacional decidió, en gran parte, el cese de la tiranía que por tantos años sufrió Cuba.

El doctor Ferrer recibirá en unión de su distinguida esposa, Tacita Paysán, a sus amistades, en horas de la tarde.

Con estas líneas le enviamos nuestra afectuosa felicitación.

EN EL HABANA YACHT CLUB

Ayer, en el Habana Yacht Club, la aristocrática sociedad de la Playa de Marianao, se efectuó un simpático almuerzo-homenaje en honor de Mrs. John H. Durrell, esposa del vicepresidente del National City Bank of New York, quien además es jefe de todas las sucursales, mundiales, de la magna institución bancaria.

Lo ofrecían las esposas de los oficiales de la sucursal de la Habana del National City, quienes en número de veinticuatro tomaron asiento en la mesa, situada en una de las terrazas, la cual lucía un bellísimo decorado que, como obra del jardín «El Clavel» fué celebradísimo.

Como invitadas de honor asistieron las señoras Carmen G. Martyn, Dulce María Muller de Gorrín, Blanca Rosa de la Torre de Rosales y Beba Rosainz de Collazo.

Ocupaban los demás puestos Mrs. Pedro Schellens, Margarita Sans de Figueredo, Mrs. Joseph Dawson, Mrs. Conrado Elsner, Carmen de la Guardia de Zaldo, Mrs. Lucius H. Tippet, señora de Marcos A. Suárez, señora de José Lens, Flora Montoro de Juncadella, Isabelita Falla de González Hierro, Delia Martínez de Suárez, señora de Domingo Isasi, señora de Miguel Vallina, Mrs. C. C. Douglas, Mrs. Eduardo Ducourau, señora de José Acosta, señora de Pablo Molinos, señora de José Zanón, señora de E. O-Farrill, señora de Julio de la Torre.

Cada señora recibió un lindísimo «corsage» de flores de «El Clavel», tejido con sweet peas.

Resultó un acto muy lucido.

NENA BENITEZ

Nuestra culta y distinguida compañera, la señorita Nena Benítez, que tan brillantemente redacta la sección Música y Músicos del DIARIO DE LA MARINA, será objeto de un alto honor en la mañana de hoy.

El Patronato de Protección a la Infancia Escolar, que preside la gentil dama Fina Forcade de Jackson, acordó entregarle una medalla de oro, por la eficiente labor educativa, por el arte y la niñez cubana, que viene desarrollando la señorita Benítez desde la Sociedad Infantil de Bellas Artes, cuya dirección ostenta desde su fundación.

Este simpático acto se llevará a cabo durante la gran función que ofrece a las nueve y media de la mañana de hoy, la Sociedad de los Niños, en el Teatro «Riviera», en conmemoración al tercer aniversario de dicha sociedad.

El programa de esta sesión es como sigue:

PRINCESS TIP-TOE — Margaret Le Roy.

Orquesta de la S.I.B.A. bajo la dirección de CARMELA PENSADO

¿QUIEN LE PONE EL CASCABEL AL GATO?

Juguete musical original de Matilde Bilbro. Traducida y adaptada por C.B.M.

Reparto: El Ratón Viejo, Bebita Rubira; Ratón 1, Eva Vasseur; Ratón 2, Jorge Poyo; Ratón 3, Gloria Naya; Ratón 4, Gladys Mayorkas; Ratón 5, Hilda Medel; Ratón 6, Rafael Pizzi Bolaños; Ratón 7, Olga Hernández Figueroa; Ratón 8, Mercy Rubira; Ratón 9, Isis Díaz Ascanio; Ratón 10, Silvia Medina; Un Ratoncito, Amelia Inclán; El Padre Esopo, Esther Penabad.

Música

a) ALGO HAY QUE HACER.
b) NADIE TEME AL GATO.
CANCION DE PRIMAVERA — Félix Mendelssohn.
Orquesta de la S.I.B.A.

BIRTHDAY CAKE,
Gloria Gamba, María del Carmen Suárez, Ivonne Santamaría.

IMITACIONES:

GASPAR BETANCOURT

El sainete-astracán, insustancial y transformístico, en un acto, original de PEDRO BOQUET, titulado:

EL MOSCON

Personajes: Rosa, Señorita Renée Potts; Don Facundo, Sr. Justo Méndez; Carlitos, Sr. Eduardo Sánchez. Dirección: Pedro Boquet. Cortesía del Círculo de Bellas Artes.

«COTTON TAFFY».—Vals. M. Adair. Orquesta de la S.I.B.A.

«EN LA DULCERIA»

Sketch Musical original de Mildred Adair. Traducido y adapado por C.B.M. y Pedro Boquet.

Reparto: El Dueño, Esther Penabad; Miss Sue, Edith Rodríguez Casanova; Una Niñita, Josefina Jorge; Pirulí-Lou, Kiki Skirving-Benítez; Dulce Francés, Elenita Alvarez Menéndez; Melcocha, Matildita Rodríguez; Cotton Taffy, Bebita Menéndez (Alumna de Ana Mariani); Caramelos de Menta, Bebita y Mercy Rubira; Los Pirulís: Silvia Medina, Hilda Medel, Chiquitica y Nena Gasch, Gloria Naya, Elvira Forns, Rosa Sáenz y Violeta Pérez Cubillas.

Música

a) En la Dulcería, El Dueño, Miss Sue y la Niñita; b) Pirulí-Lou, Pirulí y Coro; c) Dulce Francés, Solo de piano; (Danza Alemana de Beethoven); d) La Melcocha, Recitativo musical; e) Cotton Taffy, Danza; f) Caramelos de Menta, Pasodoble. Piano a cuatro manos.

LOS «TES» DEL PRESIDENTE

Esta tarde estará de fiesta el Hotel «Presidente» con motivo de su té bailable de todos los domingos.

Estos tés, que disfrutan del favor de nuestra sociedad elegante y de la selecta colonia norteamericana de la capital, se ven siempre muy animados.

Tocará Paul Nickese con su famosa orquesta Don Raymat, que ha tenido gran éxito.

Será una fiesta encantadora que congregará numerosa concurrencia.

(Continúa en la Página Siete).

LA CERA MERCOLIZADA EMBELLECE Y PERFECCIONA EL CUTIS

Si Ud. cuida de su cutis con Cera Mercolizada nunca tendrá que afligirse a causa de una piel manchada y desperfecta. Casi en una noche imparte nueva hermosura y encantos, hace la piel más suave y más blanca, libre de imperfecciones, de grasa y amarillez. Basta aplicar esta cera al rostro a tiempo de acostarse golpeándola suavemente. Por lo mañana su cutis será más blanco, más suave y juvenilmente hermoso. Ensaye la Cera Mercolizada durante una semana y quedará encantada de la adorable belleza de su cutis. La Cera Mercolizada descubre la belleza oculta.

Vajillas que encantan por sus diseños y forma, que satisfacen plenamente por su calidad, que son tentadoras por sus precios de eliminación, desde $5.00 con 60 piezas

VEA NUESTROS 26 ESTILOS DIFERENTES

"La República"

Galiano 104 y 106 Frente a Barcelona

LA UNICA NEVERA EQUIPADA CON SERPENTIN CIRCULAR ES LA "STERLING" PÍDALA EN BUENAS MUEBLERIAS O VÉALAS EN LA FABRICA J. PEREGRINO 108-HABANA

Pat. 9554

¿Sabe Ud. que consume no más de 5¢ DE HIELO?

NEVERAS "STERLING"

F. SALOW - J. PEREGRINO 108 - ESQ. A INFANTA

El refrescante matinal para toda la familia

...es la 'Sal de Fruta' ENO. Inofensiva a las membranas más delicadas, es un anti-ácido agradable y laxante suave pero eficaz. Su uso no forma hábito.

'SAL de FRUTA' ENO

Agradable y refrescante. Despierta las energías.

Las palabras "ENO", "Fruit Salt" y "Sal de Fruta" son marcas registradas

The FIRST NATIONAL BANK of BOSTON

Fundado en 1784

TRANQUILIDAD

Su tranquilidad mental vale tanto como su seguridad material.

Una caja en nuestra bóveda le garantiza las dos.

Oficina de la Habana:
Aguiar esquina a Lamparilla

Sucursales:
Avenida de Italia 140 — Máximo Gómez 267
Santiago de Cuba — Cienfuegos — Sancti Spíritus

ALMORRANAS

Alivio instántaneo y cura rápida con el RECTO-SEROL

suero soluble de Merz, derivado del suero de la leche.

Prospectos a DOMENECH Y Cía. HABANA. Pedidos a Droguerías y Farmacias

REGALOS Y MUEBLES

Donde mejor se demuestra el buen gusto es en la elección de regalos. De ahí que convenga tanto visitar nuestros salones para seleccionarlos; todos nuestros objetos — hasta los más modernos — se destacan por su muy alta novedad y refinamiento.

Recuerde que continuamos la venta especial de juegos de comedor y cuarto y otros muebles de fantasía.

La Casa Quintana

"LA CASA DE LOS REGALOS"

Dr. José R. Valdés Anciano — EXCLUSIVAMENTE Enfermedades Nerviosas y Mentales. PRADO 20. Telf M-1794.

RADIOGRAFIA A DOMICILIO. RADIUM-TERAPIA PROFUNDA

Dr. CABRERA — SAN MIGUEL 116 — TELEFONO A-4198-HABANA

GLYKOLAÏNE ROBIN

(KOLA GLICEROFOSFATADA, GRANULADA)
Asociación de los Glicerofosfatos principales activos de la Kola.

Reconstituyente y Estimulante del SISTEMA NERVIOSO Y MUSCULAR

Soberano contra: NEURALGIA, NEURASTENIA

DEBILIDAD, CANSANCIO EXCESIVO, ETC.

Medicamento de ahorro de fuerzas. — Dosis: 1 ó 2 cucharaditas pequeñas por comida.

VENTA AL POR MAYOR: 13, Rue de Poissy, PARIS. — AL POR MENOR: En las principales Farmacias.

AVISAMOS a los Empleados SARRA

haber puesto al Correo, certificado y con sello rápido, un cheque por el importe de su trabajo durante el mes de Febrero último.

Rogamos a todos aquellos que en el término de 5 días no lo reciban, se sirvan comunicárselo a la Administración de Correos.

DROGUERIA SARRA.

M.E.C.D. 2016

ESCENARIO Y PANTALLA

«ENCANTO»: «BATACLAN»

SE había anunciado «Bataclán» como la última palabra en materia de espectáculos musicales a través del proyector y el micrófono. Y en efecto, este «desfile frente a las candilejas» (que tal es su título original «Footlight Parade») sobrepasa en suntuosidad, armonía, ritmo y fotogenia a cuantos con anterioridad nos había ofrecido el cine, incluyendo «Risas y Lágrimas» y «Explotadoras 1933», los dos hits más recientes del género.

La primera parte de la película nos presenta, como para hacer boca, interioridades más o menos banales de la farándula. La vida de telón adentro es más insípida y monótona de lo que la mayoría del público supone. Directores y cómicos suelen reservarse su talento y su gracia para la escena, dejando en cambio para los bastidores su majadería, su mal humor, su petulancia y otros defectos, «humanos, demasiado humanos» en que abunda la grey farandulera.

Esta parte de «Bataclán», que no tiene mayor interés, nos presenta los apuros de un director de «shows» por montar espectáculos originales y por encontrar un empresario que le pague por ellos. Como es corriente en el teatro, todo se hace precipitadamente, todo está a punto de fracasar en cualquier momento, nada hay hecho en la víspera del estreno; pero al fin se hace orden en caos, todos responden a la llamada disciplinaria ya la función resulta un éxito.

Toda esta parte del «film» es una larga antesala para llegar al salón de las maravillas. Y la palabra va esta vez empleada sin un ápice de exageración. Los tres espectáculos que «Batacián» nos presenta son tres maravillas de arquitectura, de movimiento, de ritmo, de armonía y de luz.

El primero tiene un sabor cómico-picaresco. Se titula «Honeymoon Hotel». Una melodía graciosa y ligera, de sabor muy «yanqui», pasa de boca en boca, sufre toda clase de transformaciones rítmicas, se estira, se encoge, vibra, ondula, serpea, glosando humorísticamente el tema de la luna de miel. Este procedimiento de agotar todas las posibilidades musicales y escénicas de una canción es el mismo que hemos visto utilizado con gran éxito en las últimas películas de Chevalier.

El segundo espectáculo es una espléndida fantasía acuática. La mujer y el agua se combinan en él para producir efectos sorprendentes. En este «show», que se verifica todo él sobre o bajo el agua, se han utilizado de modo magistral los más variados recursos fotogénicos. Alejando la cámara se han logrado dibujar sobre el agua, con cuerpos de mujer, arabescos y motivos esculturales de rara vistosidad. Todos los matices del agua han sido captados maravillosamente por la lente. Y en cuanto al juego y disposición de las figuras, no recordamos ningún «show» teatral ni cinematográfico en que el «regisseur» haya acertado tanto.

El tercer espectáculo tiene un sabor exótico, pero a la moderna, no a la manera de Loti o Lorraine. Una visión cosmopolita y operesca de Shanghai, con una linda oriental en el centro y un final en tiempo de marcha, con desfile militar, bandera americana y retrato de Roosevelt. Todo logrado con una gran «mise en scene» y un preciso movimiento de masas.

«Bataclán» es, en suma, un alarde del dominio escénico que han logrado los directores teatrales y cinematográficos de los Estados Unidos. Originalidad, fantasía, precisión, buen gusto son cuatro virtudes que asistieron constantemente a los prolicula.

En cuanto a la interpretación, cada artista está en su papel, desde la primera figura—la gentil Ruby Keeler—hasta la última corista. Con la particular de que James Cagney, actor que siempre habíamos visto en papeles de «gangster», se nos presenta aquí como un excelente galán de revista y como un «chansonier» simpático y discreto.

«Bataclán» se exhibirá hoy en todos los turnos del «Encanto». Luego se retirará del cartel hasta el día diez y nueve.

Francisco ICHASO

NOTAS

LA REVISTA «BATACLAN» EN EL «ENCANTO»

A las 10.15 de la mañana, matinée infantil con seis cartones de muñequitos, tres graciosísimas comedias y un Noticiario, un programa de mucha risa y solo cuesta 20 centavos, lo mismo mayores que niños.

A la 1 en punto comienza la matinée corrida, donde se repite «Bataclán» la mas grandiosa película que se ha hecho en el genero de Revistas, con un reparto donde aparecen, además de las 200 muchachas de los coros de la Warner, James Cagney, Joan Blondell, Hubby Keeler, Dick Powell, Guy Kibbee y Frank McHugh, «Bataclán» se exhibirá 2 veces en la matinée, a la 1 y 30 y a las 3.30, ya que debido al largo metraje de esta cinta, no puede exhibirse ningún otro material corto.

En los turnos de 5.30, 7.30 y 9.30 se exhibe por última vez «Bataclán» y después de estas exhibiciones no se volverá a ver hasta el próximo 19 de marzo. Imposible sería describir el mecanismo que se ha necesitado para hacer los efectos que se ven en «Bataclán», que constituye algo de tal magnitud que ha dado lugar a que se le considere como el más sensacional, más sugestivo y espectácular asunto cinematográfico que se ha creado.

Janet Gaynor en «Paddy»

Mañana «PADDY» una gran película Fox, con JANET GAYNOR, WARNER BAXTER y Margaret Lindsay, Janet Gaynor alcanza en «Paddy» su mayor éxito y supera todo el encanto que ha caracterizado sus anteriores representaciones, incluyendo el «Séptimo Cielo».

«NACIONAL»: POR ULTIMA VEZ: «LA DAMA GALANTE»

La matinée que hoy ofrecerá el Nacional» comienza a la 1 de la tarde. Para la misma se ha combinado un programa excepcional, pletórico de atracciones. En primer término figura la notable producción «La dama galante», que interpretan Ann Harding, Clive Brook, Otto Kruger y otros artistas famosos, y se hace acompañar por otra bella producción, «La liga de los líos», por el gracioso comediante Charles Ruggles. Además se exhibirán comedias, cartones, variedades, infinidad de asuntos cortos que harán la delicia de grandes y chicos.

El precio de la luneta para esta matinée es de 40 centavos para las personas mayores y 20 para los niños. Después de las cinco y media, en todos los turnos restantes, se exhibirá por última vez «La dama galante», producción que tanto ha gustado.

En cuanto a mañana, será ofrecido un importantísimo estreno, el de la fina comedia «Amo a este hombre» la misma que realzan con su presencia y con su arte artistas de tantos méritos como Nancy Carroll y Edmund Lowe, brillantemente secundados por Lew Cody y Robert Armstrong. Se trata de una exquisita producción que contiene franco humorismo y escenas esencialmente emocionantes, realiza, a su vez, en un ambiente de distinción extraordinaria.

El jueves se estrenará la bella revista «Cocktail Músical», por Bing Crosby, el famoso cantante, Judith Allen, Lilian Tashman, Jack Oakie, Skeets Gallagher y otros.

UNA ESPLENDIDA MATINEE EN EL «CAMPOAMOR»

A la una en punto comienza la gran matinée preparada para hoy, con Noticiario Fox, un cartón animado en colores, la interesante producción Fox «El Intrépido» de Preston Foster, Zita Johann y Joan Blondell, y la magnífica película producción de la Metro Goldwyn Mayer, «Polvorilla» repitiéndose al final «El Intrépido». Esta matinée, como siempre, solo cuesta cuarenta centavos los mayores y 20 los niños.

En los turnos elegantes de tarde y noche, se repite «Polvorilla» la magnífica película de la Metro con Jean Harlow, Franchot Toner, Una Merkel, Frank Morgan, Pat O-Brien Lee Tracy, Ivan Levedeff e Isobel Jewell y a las 7.30 «El Intrépido», pudiendo el público ver las dos películas por un solo precio, ya que las tandas son corridas como siempre.

Para el martes se anuncia el estreno de «Niebla», una película en la que no se discute ninguna filosofía, ni se trata de ningún problema profundo, pero, se pone al desnudo el sentir de la humanidad mediante el desarrollo de la trama, que gira alrededor de una fortuna, un crimen y los móviles que tuvieron los que cometieron el asesinato. Donald Cook, Mary Brian, son los principales personajes en este drama, en que la intriga es interesantísima y el desenlace de un realismo sorprendente.

Para el viernes «Es hora de amarnos» preciosa comedia musical y para el martes 13, día de la suerte, Greta Garbo, en «La Reina Cristina»

«EL DIABLO SUELTO» Y «CARLOS III» EN EL «MARTI»

A las 3 en punto, a fin de terminar a hora oportuna, para que las familias que lo deseen puedan concurrir al paseo del Carnaval, dará comienzo la matinée de hoy en el «Martí», matinée que como podrán apreciar nuestros lectores abunda en atractivos ya que para ella se ha combinado excelente programa.

Los forman «El diablo suelto» original de Julito Díaz y obra que tiene la gracia por arrobas, y «Carlos III», la revista de Carlos Robreño, y el maestro Rodrigo Prats que constituye el último gran éxito del «Martí», porque, además de tratar asuntos de palpitante actualidad ha sido adornada con bailables y evoluciones montados por Julio Richard.

Para la matinée rigen precios a base de treinta centavos luneta.

Por la noche a primera hora, 8.45 se repite «El diablo suelto» cubriéndose la segunda a las 10.30 con «Carlos III».

TRES FUNCIONES EN EL «PRINCIPAL»

Puede asegurarse que ningún domingo ha anunciado el teatro «Principal de la Comedia», un programa más interesante que el de hoy. Son 3 las funciones señaladas. La primera, que tendrá efecto a las 3 de la tarde, y que ofrece el atractivo especial de una nueva representación de la interesantísima comedia «Un americano en Madrid», que vale a Vilches y a sus huestes un triunfo rotundo.

La segunda de estas funciones se verificará a las 5 y 30 de la tarde. Estas fiestas tardeñas del Principal son el «rendez vous» de nuestra sociedad distinguida, y subirá a escena «Cascarabias» éxito personal del gran Ernesto Vilches.

Por la noche, a las nueve y 30 reprise de «La casa de la muerte» obra sensacional que vale a la Compañía grandes aplausos. En este drama se recoge el más tétrico y doloroso de todos los pasajes de la criminalogía americana. Ocurre la acción en la galera donde se guarda, como a fieras, a varios condenados a la silla eléctrica. Las escenas que se suceden son espeluznantes. Vilches en «La Casa de la Muerte» interpreta 2 personajes con esa flexibilidad que solo le es dable a éste insigne histrión.

Los precios que rigen para las 3 funciones de hoy en el «Principal» son reducidísimos: $0.50 luneta y $0.30 la butaca.

HOY ENCANTO HOY
PRE ESTRENO desde la 1½
BATACLAN «FOOTLIGHT PARADE»
Lo nunca visto ~ LUJO ~ MUSICA ~ MUJERES
Una Super Joya WARNE BROS ~ 1000 veces superior
Las EXPLOTADORAS de 1933
MAÑANA
Una finísima y encantadora producción
Janet GAYNOR
Warner BAXTER
en PADDY
POR EQUIVOCACION
-PADDY the Next Best Thing-
A FOX PICTURE

VERDUN: VUELO NOCTURNO

Dos grandes estrenos es el programa que hemos combinado para hoy en las funciones de matinée a la 1.30 tanda de 5.15 y noche. La colosal super producción por John y Lionel Barrymore, Clark Gable y Helen Hayes «Vuelo Nocturno», la chispeante comedia de largo metraje, por Slim Summerville y Zasu Pitts «Las Delicias del amor» el episodio final de la serie «El avión fantasma», titulado Aterrizaje feliz, revista, comedia y cartones etc.

Precios: hasta las 6.30 de la tarde. Todos 10 centavos.

Después de las 6.30 en adelante. Mayores 15 centavos, niños 10 cts.

BELGICA: VUELO NOCTURNO

Desde la 1 y cuarto hasta las 11 p. m. el cine Bélgica presenta para hoy domingo un grandioso programa con el estreno de la interesante producción por John y Lionel Barrymore, Helen Hayes, Myrna Loy, Clark Gable y Robert Montgomery titulada «Vuelo Nocturno» de gran espectáculo en todas sus escenas, esta obra se pasará en todosl los turnos, completando el programa con la grandiosa producción de Wallace Beery y Karen Morley «Carne», la comedia por Stan Laurel y Oliver Hardy «Pescando en seco», una película muy preciosa toda en colores naturales titulada «Galería de tiros» cartones y revistas. Para mañana lunes «Explotadoras 1933».

FLORENCIA, MELODIA PROHIBIDA

Matinée de 1 a 5, tandas a las 5 y noche 8.15, se exhibe un programa a base de películas interesantes. Precios hasta las 6.30, mayores 15 centavos y después 20, niños 10 Da comienzo con Noticiero. Alfombra mágica «Sombras del cairo» magistral super joya «Melodía Prohibida» por el actor José Mojica. Muy interesante producción «Enemigos Inseparables» por B. Rogers. Episodio 5 de «El Tren Desaparecido» Mañana «Melodía Prohibida» y «Enemigos Inseparables». Martes «Broadway al Desnudo».

UNIVERSAL: UN MAL PASO

Programa inmejorable con grandes películas ofrece esta Empresa a su numerosa clientela. El mejor sonido con el maravilloso equipo Western Electric y la mejor temperatura. Función de 1 a 6 y de 6.15 a 11. Comedias, cartón, revista y episodio. Suntuosa super joya de argumento valioso «Un mal paso» de Ken Maynard. Muy graciosa y divertida producción «Las delicias del amor» por Slim Sumerville y Zasu Pitts Mañana «El diablo al volante» y «Ame me esta noche» de Chevalier. Martes «Hombres en mi vida» en español y «El adorable embustero».

VIVES: EL MEJOR PROGRAMA

Para hoy se ha esmerado la empresa del VIVES, situado en B. y 27 en el Vedado, con el grandioso programa que ha seleccionado en beneficio de su numerosa clientela El sonido perfecto, las comodidades y el orden, han hecho de este espectáculo el punto de reunión de las familias. Matinée de 1.15, tanda a las 5.15 y noche 8.30 con el Cartón «Pescando al pescador». La comedia «Los destructores». Episodio «El Fantasma misterioso». Una de las más grandes producciones del año «El cantar de los cantares» de Marlene Dietrich y Lionel Atwill. La film de actualidad «La juventud manda» producción de Cecil B. de Mille.

WILSON: MI DEBILIDAD

Hoy, de 1.30 a 6.30 15 cts. Mayores, 10 cts niños; y de 6.30 a 11 y 30, 20 cts mayores y 10 cts niños.

En matinée y noche «Bomberos del amor», comedia, el cartón en colores «Noche Buena» y la revista semanal y las producciones «Mi Debilidad» joya extraordinaria por Lillian Harvey, y Lew Ayres; y «La mujer siempre paga», film suprema, por Dorothy Jordan y Alexander Kirkland.

A las 5 p. m. «Mi Debilidad» y «La mujer siempre paga». —Mañana programa extraordinario.

GACETILLAS

TRADICIONAL BAILE HOY

Cada nuevo baile de Tacón, ha sido un resurgir de recuerdos alegres de tiempos pasados. El que hoy se celebrará en el gran teatro «Nacional», promete superar a todos los anteriores de esta temporada, y está justificada esta promesa, por que eliminado el pequeño inconveniente del previo reconocimiento de las máscaras, detalle que restaba el principal aliciente a los disfraces, y rebajada la cuota de las damas a cincuenta centavos, es seguro que esta noche se desborde el entusiasmo del público habanero haciendo rememorar las noches gloriosas en que los BAILES TRADICIONALES DE TACON, eran el incentivo más poderoso de las fiestas carnavalescas.

Para esta noche, prometen los Hermanos Castro, Corbacho y Zequera y el Septeto «Nacional» grandes sorpresas de lo más escogido de su repertorio. El domingo 11, se celebrará el último baile de esta temporada y se prometen números especiales y grandes atracciones.

FAUSTO: EL DIABLO SE ENAMORA

Interesante como pocos, es la soberbia matinée que hoy ofrece el teatro «Fausto», desde la una y media hasta las cinco y media. En el programa, está el estreno en Cuba de «El diablo se enamora», romance dramático, con Loretta Young, Víctor Jory y Herbert Mundin; «El poder y la gloria», drama social, con Spencer Tracy, Collee Moore, Ralph Morgan y Helen Vinson; estreno en Cuba del episodio primero de la serie titulada «La aldea muerta», que se irán exhibiendo en domingos sucesivos; y que está protagonizada por Buck Jones; «El país de los elefantes», variedad, «El errante», cartón por Mickey Mouse; «Aves de primavera» sinfonía en colores y un Noticiero. Precios en matinée, luneta y preferencia, 20 centavos, Niños tam bién 20 cts

En los turnos preferentes de 5.30 y 9.30, estreno de «El diablo se enamora», variedad, cartón «La aldea muerta». En todos los turnos antes de las seis y media, 20 centavos y después de las seis y media 30 centavos. Niños 20.

NEPTUNO: ANN VICKERS

Una atractiva matinée en el Neptuno, comienza a la 1 y termina a las 4 y media—para dar tiempo a que asistan al paseo de carnaval: ANN VICKERS LA MUJER IDEAL, por Irene Dunne NOVIAS PROFESIONALES por Gingers Rogers. «Los Cuatreros» episodio 1 de la serie la «Aldea muerta» por Buck Jones. «Nuevos Inventos» por Betty Boop «Jardines de Pan», variedad y «Aves de Primavera» sinfonía tonta en colores. Mayores y niños 0.20 cts.

Tanda doble a las 5 p. m. ANN VICKERS y NOVIAS PROFESIONALES 20 cts Por la noche a las 8.15 NOVIAS PROFESIONALES y a las 9.45 p. m. ANN VICKERS LA MUJER IDEAL—Además cartón de Betty y Mickey COBRE NATURAL, el miércoles.

La Dama y el Boxeador, el sábado.

RIALTO: MELODIA PROHIBIDA

A la una y media da comienzo en Rialto, la gran matinée que presenta hoy. Una revista Fox. El cartón «El doctor Lunático», por Mike y una Alfombra de Viajes, por el Oriente Francés. Fox presenta el estreno de «Farsa contra farsa», por Sally Eilier y José Mojica y Mona Maris en la regia película en español; «Melodía Prohibida».

Precios 20 cts luneta y preferencia siempre Mañana «Melodía Prohibida».

Martes «Prisioneros de guerra». Sábado «Dos noches».

PRADO: EL ABOGADO

Las carteleras del teatro PRADO, anuncian para hoy dos extraordinarias matinées con las últimas exhibiciones de la grandiosa super producción «El Abogado», por John Barrymore, Bebe Daniels y Doris Kenyon. Completa el programa LA LIGA DE LOS LIOS, pintoresca comedia, por Sidney Howard y Elsie Randolph. Además la variedad «Atracciones de Warren Deoane» y la graciosa comedia por Henry Armetta «El detective debutante» y el cartón «Rigores de la temperatura». Precios, 20 cts, mayores hasta las 6.30 y después 30 cts, niños a todas horas 15 centavos.

La primera matinée dará comienzo a la una y media y la segunda a las cuatro, exhibiéndose «El Abogado» a las 3.00; 6.00 y 9.30 y «La Liga de los Líos», a las 2.00; 4.15 y 8.30.

RIVIERA: PEREGRINACION

En la matinée de la 1 15 se estrena la producción «Peregrinación» por Henrietta Crosman y Marian Nixon «Aa Brazo partido», por Tim Mac Coy «El sargento Tom». Episodio 5 por Tom Tyler, revista y comedia. A las 5.15 y 9.45 «Peregrinación» y a las 8.15 «El Intrépido» por Preston Foster y Episodios, «El Sargento Tom».

Mañana en tandas elegantes el mismo programa.

El 7 y 8 «No me dejes», por James Dunn y Sally Eilers.

El 9 «Dos noches» en español, por José Crespo y Carlos Villarias y Conchita Montenegro.

El 10; 11 y 12 «El boxeador y la dama», por Myrna Loy, Max Baer.

El día 13 «Rosa de medianoche» por Loretta Young.

El 14 y 15 «Belleza a la venta» por Madge Evans.

Pronto «El alcalde del infierno» por James Cagney.

TRIANON: EL ABOGADO

En la matinée de una y media, revista, muñequitos, comedia, El abogado, por John Barrymore y Bebe Daniels y Estaba escrito, por Raymond Hatton.

En las tandas de 5.15 y 9.45; revista, muñequitos y la producción de La Universal, por John Barrymore y Bebe Daniels, titulada «El Abogado»

A las 8.30 Estaba escrito.

Mañana: S. O. S., por Rod La Rocque y El Abogado, por John Barrymore.

Mala a pesar suyo; por Claudette Colbert, se volverá a exhibir el martes 6.

Viernes y sábado: Irene Dunne en «Ann Vickers».

REGINA: MELODIA PROHIBIDA

Gran matinée tiene hoy Regina, a la una y media de la tarde. Se estrena la revista semanal Fox. El Gracioso cartón «El doctor Lunático» por Mike, Una alfombra de viajes por el Oriente Francés. La producción Fox, titulada «Farsa contra farsa» por Sally Eyliers y José Mojica y Mona Maris en «Melodía Prohibida».

Precios 20 cetavos luneta, mayores y 10 centavos los niños.

Mañana «Melodía prohibida».

Martes «Prisioneros de guerra».

Sábado «Dos noches» de Gilbert Roland y «Prisioneros de guerra».

MODERNO: MELODIA PROHIBIDA

Hoy se exhibe un magnífico programa Fox, matinée, tanda y noche, con las siguientes películas a la 1.15; 3.45; 6.15 y 10.15 «La melodía prohibida», José Mojica, Mona Maris. A las 2.30; 5.15 y 8.45 «Enemigos inseparables», Marion Nixon, Budy Rogers. «El faldón de la camisa» cinta cómica. Panoramas de Grecia. alfombra. «Alfileretazos», cartón comedia. «El avión fantasma», episodio 10, Tom Tyler y un «Noticiario Fox» Luneta 20 cts, niños 10 cts. a todas horas. Martes 6. «La bailarina» Joan Crawford, Clark Gable.

INGLATERRA: MI DEBILIDAD

Hoy en función de 1.30 a 6.30. 15 cts, mayores y 10 cts niños; y de 6.30 a 11.30. 20 centavos, mayores y 10 centavos los niños.

En matinée y noche, con la revista semanal, la comedia «Bomberos del amor» y el cartón en colores «Noche buena» y las producciones «Mi Debilidad» magistral comedia musical, por Lillian Harvey y Lew Ayres, y «La mujer siempre paga», joya especial, por Dorothy Jordan, y Alexander Kirkland.

A las 5 p. m. Mi Debilidad y la Doroty Jordan, y Alexander Kirkland.

A las 5 p. m. Mi Debilidad La mujer siempre paga.—Mañana, programa extraordinario.

HOY MATINEES DE 1 a 5 HOY
NACIONAL 40¢ — DAMA GALANTE, Ann Harding y Clive Brook; LA LIGA de los LIOS, Sidney Howard; LA ALDEA MUERTA, Buck Jones; Cartón Betty Boop; Cartón Mickey; Sinfonía tonta
REGINA 20¢ — EL DIABLO SE ENAMORA, Loretta Young; EL PODER y la GLORIA, Colleen Moore; LA ALDEA MUERTA, Buck Jones; Cartón MICKEY; Sinfonía Variedades
NEPTUNO 20¢ — ANN VICKERS, Irene Dunne; NOVIAS PROFESIONALES, Ginger Rogers; LA ALDEA MUERTA, Buck Jones; Cartón Betty; Variedades; Sinfonía tonta

CAMPOAMOR HOY
GRANDIOSA MATINEE de 1 a 5½
El cartón en colores EL FLAUTISTA de HAMELIEN
ESTRENO de la preciosa película FOX
EL INTREPIDO
con Preston FOSTER - Zita JOHAN - Marian MARSH
La dinámica y lujosa producción
POLVORILLA
con Jean HARLOW - Franchot TONE - Una MERKEL
5½ y 9½ "POLVORILLA" | 7½ "EL INTREPIDO"
MARTES
NIEBLA
"Una misteriosa y emocionante película"
con MARY BRYAN con Donald COOK y Reginald DENNY

CARTEL DEL DIA

POR LOS TEATROS

PRINCIPAL DE LA COMEDIA.—Compañía de Ernesto Vilches: A las 3: «Un americano en Madrid». A las 5.30 «Cascarrabias» y a las 9.30 «La casa de la muerte».

MARTI.—Compañía Cubana de Zarzuela de Agustín Rodríguez. A las 3: «El diablo suelto» y «Carlos III». A las 8.45 «El diablo suelto». A las 10.30 «Carlos Tercero».

ALHAMBRA.—Compañía de Regino López. A las 2.30 «Cine Nacional» y «Desprestigiomanía». A las 8, «De mujer a mujer», «Desprestigiomania» y «Cine Nacional».

POR LOS CINES

CAMPOAMOR.—A-7054. A la 1 El Intrépido», «Polvorilla» y Comedias. A las 5.30 y 9.30 «Poivorilla», con Jean Harlow y Franchot Tone y comedias. A las 7.30 «El Intrépido».

ENCANTO.—A-4433. A las 10.30 a. m., tanda para niños. A la 1, 3.30, 5.30 7.30 y 9.30 «Bataclán» con Joan Blondell, Rubby Keeler y James Cagney.

NACIONAL.—A-3037. A la 1, «La dama galante», «La Liga de los Líos» y comedias. En tandas elegantes: «La Dama Galante», con Ann Harding y Clive Brook y comedias.

FAUSTO.—«El Poder y la Gloria», «El diablo se Enamora», revista y comedias.

NEPTUNO.—«Ann Vickers», «Novias Profesionales», revista, comedia y cartón.

RIALTO.— «Melodía Prohibida», «Farsa contra Farsa», variedad, revista y cartón.

PRADO.—«El Abogado», «La liga de los Líos», comedia, revista y cartón.

RIVIERA.— «Peregrinación», «El Sargento Tom», «El Intrépido», revista y comedias.

TRIANON.—«El Abogado», «Estaba Escrito», revista, muñequitos y comedia.

REGINA.— «Melodía Prohibida», «Farsa contra Farsa», variedad, revista y cartón.

MODERNO.—«La Melodía Prohibida», «Enemigos Inseparables», Comedia, cartón y episodio.

INGLATERRA.— «Mi Debilidad», «La mujer siempre paga», comedia, revista y cartón.

VERDUN.—«Vuelo Nocturno», «Las media, revista y cartón. delicias del amor», episodio, co-

BELGICA.—«Vuelo Nocturno», «Carne», «Pescando en Seco», «Galería de Tiros», comedia y revista.

FLORENCIA.—«Melodía Prohibida», «Enemigos Inseparables», «Alfombra» y noticiero.

UNIVERSAL.—«Un mal paso», «Las Delicias del Amor», comedia, revista y episodio.

VIVES.—«El Cantar de los Cantares», «La Juventud Manda», comedia, cartón y episodio.

WILSON.—«Mi Debilidad», «La mujer siempre paga», comedia, revista y cartón.

VIOLETA—«Canción de Oriente», «Vuelo Nocturno», noticiero y comedias.

CUBA—«La Rubianca», «La mujer sin alma», comedia, revista y variedad.

PROCESADO EL AGRESOR DEL ADMINISTRADOR DEL TEN CENTS DE OBISPO

El Juez de Instrucción de la Sección Segunda, dictó en la tarde de la tarde de ayer, auto de procesamiento contra Raúl Duany Méndez, acusado de haber producido graves contusiones por el cuerpo, a Gaspar Martí Rigones, administrador del Ten Cents de la calle de Obispo, al agredirlo con una cabilla, cuando transitaba por el Parque de la Fraternidad.

Duany es huelguista de dicho establecimiento y al ver a Martí, en unión de otros, le acometió.

El procesado quedó en libertad, por haber prestado fianza.

UN PORRISTA CONOCIDO POR «EL TERRIBLE» FUE PRESO POR LA POLICIA

La policía de la Quinta Estación, procedió ayer de madrugada en el barrio chino, al arresto de Antonio Castellanos González, vecino de Salud número 62, por acusarlo los estudiantes Ramiro Iser Figueredo y Guillermo Más Collado, de que con el nombre de «El Terrible», era confidente de la policía y por su causa, ellos y otros compañeros sufrieron prisión en la Cabaña por su oposición contra el gobierno del machadato.

El detenido fué puesto a disposición de las autoridades correspondientes.

MUSICA Y MUSICOS

EN EL CONSERVATORIO IRANZO

Hoy a las diez de la mañana se efectuará en el amplio local del Conservatorio Iranzo la primera audición escolar de 1934 con el siguiente programa que encierra gran variedad.

En la primera parte figura:

1.—Le Pardon de Ploermel, vals de concierto a 4 manos de Burgmuller
Josefina y Carmen Llamas
2.—El Señor Joaquín alborada Caballero.
Soprano Georgina Navarro.
3.—A. Granada, Albéniz.
Paquito Callejas.
4.—El Anillo de Hierro. Romanza Márquez.
Soprano lírico: Agricia D. de Pegudo.
5.—Invitación al vals. Op. 25, Weber.
Alfredo Díaz.
6.—El Vals Francés, Valverde.
oprano lírico: Agricia D. de Pegudo.
7.—Orgía Danza No. 3, Turina.
Lidia Alvarez.
8.—El Clarín. Canción, Roig.
Soprano ligero: Ma. del Carmen Ruiz.

I I

1.—La Fiesta Infantil a cinco manos, M. Espada.
Niñas: Otilia y Conchita Cacheiro, M. Antonia Aguilar, Gloria Callejas y Antolina Trinidad.
2.—Souvenir. Violín, Drdla.
Esperanza Jiménez.
3.—Cádiz. Serenata Española. Albéniz.
Zenaida Ascunce.
4.—Sueño de Elsa. Lohengrin. Wagner.
Soprano: Agricia D. de Pegudo.
5.—Estudio de Concierto op 39. Goria.
Armando Piqueras.
6.—Aria de Lucía. Donizetti.
Ma. del Carmen Ruiz
7.—Rapsodia Húngara No. 6. Liszt
Beatriz Lamar
8.—El Anillo de Hierro. Dúo de soprano y tenor. Márquez.
Rosario M. de Huerta y Juan Mendizábal.

Los acompañamientos están a cargo de la directora del plantel señora Rosario Iranzo de Piqueras. El Conservatorio Iranzo está actualmente situado en la calle de Belascoaín No. 28, altos.

Isabelita Elías, admirada cantante, es la artista elegida por la Orquesta Filarmónica de la Habana para actuar como solista en su concierto del actual mes de marzo.

Cantará acompañada por la orquesta obras diversas de Beethoven, Schubert y Wagner.

Buena nueva que ha de complacer a los muchos admiradores con que cuenta en nuestros círculos musicales Isabelita Elías.

LA S. I. B. A. EN RIVIERA

Hoy a las 9 y 45 a. m. se efectuará en el elegante Riviera, la sesión aniversario de la Sociedad Infantil de Bellas Artes.

El programa que ayer publicamos con todos sus detalles ha de cumplirse al pie de la letra y en resumen es el siguiente:

1.—Princess Tip-Toe. Margaret Lo Roy.
Orquesta de la S. I. B. A. bajo la dirección de Carmela Pensado.
2.—¿Quién pone el Cascabel al Gato?
Juguete musical de Matilde Bilbro por niños de la Sociedad.
3.—Canción de Primavera. Mendelssohn.
Orquesta de la S. I. B. A.
4.—Birthday Cake.
5.—Imitaciones por Gaspar Betancourt.
6.—El Moscón. Pedro Boquet.
Sainete intepretado por alumnos de Boquet en el Círculo de «Bllas Artes.
7.—Cotton Taffy. Vals.
Orquesta.
8.—En la Dulcería. Sketch musical de Mildred Adair, actuando un número de asociados.

Los socios deben presentar el recibo de febrero o marzo.

Los acompañantes abonarán su cuota de siempre y las invitaciones podrán obtenerse mediante el abono de 40 centavos.

Mañana lunes a las 5 de la tarde comenzarán nuevamente las clases de Ballet bajo la dirección de la señora Ana Mariani de Dominicis. Las inscripciones hasta la fecha son numerosas.

N. B.

BUFETE DE JOSE I. RIVERO
Notario: FELIPE RIVERO
Chacón No. 25. HABANA
Teléfonos: M-1472 A-8142

SAN MIGUEL
PENSION COMPLETA EN EL GRAN HOTEL, DESDE TRES PESOS DIARIOS
Comprende este precio, además, desayuno, almuerzo y comida en su Restaurant de primera clase. Baños y uso de las aguas y de todos los atractivos del Balneario.
Si no puede descansar en estas bellas montañas, a 800 pies sobre el nivel del mar, pida las Aguas de los Manantiales. Botellón de 20 litros, $0.90. Doce litros, $1.25. 24 medias botellas, $1.50. 24 cuartos, $1.20.

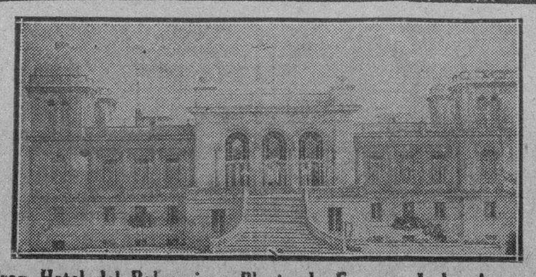

Gran Hotel del Balneario y Planta de Envases de las Aguas

DE LOS BAÑOS
EL PARAISO DE CUBA
Aguas Alcalinas Bicarbonatadas recomendadas por los médicos más eminentes para la curación de las enfermedades de las vías digestivas y urinarias, diabetes y todos los trastornos de la nutrición. PIDALA EN TODAS PARTES
Unico Depósito de la Compañía: Tacón, 4. Teléfono A-7627

M.E.C.D. 2016

LIQUIDACION
DURANTE TODO EL MES DE MARZO

VAJILLAS de semi-porcelana «Mimosa», 57 piezas, $8.00

VAJILLA «REGINA» ¡Muy Elegante! Semi porcelana inglesa 57 piezas por $9.50

Baterías de Cocina, con 20 piezas. $3.40

VAJILLA «Fantasía Oriental» semi - porcelana inglesa, 57 piezas $11.00

Locería y Cristalería "LA MARIPOSA"
Galiano 56 Entre Neptuno y Concordia Telf. M-6127
ENVIOS AL INTERIOR CON FLETE ADICIONAL
LA CASA QUE MAS BARATO VENDE

LA EXPOSICION PICTORICA DE MANUEL ROLDAN CAPAZ SERA INAUGURADA EL DIA 10

El pintor Manuel Roldán Capaz

El día 10 del mes corriente será inaugurada en los salones de la sociedad «Lyceum» la exposición pictórica del joven artista Manuel Roldán Capaz.

Después de pasar en Europa una larga temporada de estudio y observación, Roldán regresa a su patria, lleno de entusiasmos y pretende hacer pública demostración de sus adelantos y de cómo lo que, en un tiempo no muy lejano, era halagüeña esperanza, plasmó ya en hermosa realidad.

Conociendo como conocemos, las aptitudes de Manuel Roldán, no dudamos que ésta, su primera exposición formal, constituya un rotundo éxito.

EXAMENES DE ALUMNOS LIBRES DEL INSTITUTO

Se avisa por este medio que los exámenes para alumnos de Enseñanza Libre, de cuarto año, se realizarán de acuerdo con los siguientes señalamientos:

Martes 6, a las ocho a. m., enseñanza cívica.

Jueves 8, a las ocho a. m., física, segundo curso.

Viernes 9, a las ocho a. m., química.

Habana, marzo 3 de 1934.

Dr. Raimundo Lazo, Secretario.

LA ZARZUELA

Cintas fantasías de flores y listas, última novedad a 20, 25 y 30 centavos

— NEPTUNO Y CAMPANARIO —

PROTESTA UN GRUPO DE PROFESORAS DE MUSICA DE LA ACADEMIA MCPAL.

Un grupo de profesoras de la Academia Municipal de Música visitó anoche nuestra redacción con el propósito de poner en conocimiento del señor alcalde ciertas anormalidades de gran trascendencia que se vienen sucediendo en el citado plantel.

Nos manifestaron nuestras visitantes que el señor Emilio Reinoso, Director interino del citado conservatorio, se había negado a certificar la nómina en la que figuran los nombres de las mismas, alegando que en el libro de entrada y salida de profesores no figuraban sus nombres.

Los profesores a que aludimos nos expresaron asimismo sus deseos de solicitar del alcalde que se abra una investigación sobre el asunto, pues así se podrá ver claramente que el funcionario a que aludimos certificó las nóminas del mes anterior, que se encontraban en igualdad de condiciones.

Finalmente nos refieren los profesores de referencia que su ausencia del citado plantel data del mes de diciembre, pues el Directorio apócrifo que funciona en el mismo les ha impedido la entrada, llegando incluso a obligarlos a abandonar el edificio.

La actitud de dicho directorio, según nos refieren, se debe a haberse ellos negado a contribuir con 10 pesos cada uno para el sostenimiento del mismo, cosa que dicho organismo fijó arbitrariamente y que viene cumpliendo, por temor a dicha actitud hostil, el resto del profesorado.

A Europa
y Alrededor del Mundo
por solo $654.00

Haga su viaje a Europa por la vía del Lejano Oriente, regresando a Cuba por el Atlántico con escala en New York.

Los grandes buques de la

DOLLAR LINE

Salen de la Habana todos los Lunes

La Vuelta al Mundo—cuatro mágicas palabras que simbolizan lo más absolutamente definitivo que existe en el Arte de Viajar...
Es increíble que se pueda circundar nuestro viejo planeta por la modesta suma de $654.00 en primera. Son 104 días de inolvidables experiencias. Aproveche esta oportunidad que tal vez no se repita.

Usted puede subir a uno de estos lujosos buques "President" en Boston New York, La Habana, Cristóbal, Balboa, Los Angeles, San Francisco o Seattle. Los pasajes son válidos por dos años con bajada a tierra en los 22 puertos de escala. Un vapor "President" toca en estos puertos cada semana, de manera que usted puede permanecer una, dos o más semanas, si gusta, en cualquiera de esos interesantes países.

Precios de Pasaje	Ida	Ida y Vuelta
A NEW YORK		
Primera Clase.	$75.00	$112.50
Clase Turista .	50.00	75.00
A PANAMA		
Primera Clase .	75.00	112.50
Clase Turista .	40.00	60.00
A CALIFORNIA (Los Angeles o San Francisco)		
Primera Clase, desde . . .	170.00	255.00
Clase Turista, desde . . .	105.00	157.50

Los precios no incluyen paseos y diversiones en tierra, siendo estos a elección del pasajero.

Pida más informes y nuestro interesante folleto ilustrado

DOLLAR STEAMSHIP LINES
Oficios 24, Habana Tels. A-8226, M-8826

Crónica Habanera

Viene de la pág CINCO

BODA DISTINGUIDA

CUCHUCA BARRAQUE

Una ceremonia elegante, que tendrá celebración en la hermosa Capilla del Colegio de la Salle, ha quedado concertada para la tarde del sábado diecisiete del corriente, a las cinco y media.

Nos referimos a la de Cuchuca Barraqué y Portela, señorita muy celebrada en sociedad y el joven abogado doctor Carlos Martínez Vivó, ambos pertenecientes a distinguidas familias habaneras.

Apadrinarán a los simpáticos contrayentes, la gentil señora María Luisa Vivó de Martínez, madre del novio y el señor Santiago Barraqué y Adué, padre de la novia.

Por ella han sido designados testigos, el doctor Jesús María Barraqué, y los señores Alberto Portela, José Ortiz Torres, Angel Arias y César Martínez.

Y por el novio, el doctor José Agustín Martínez y los señores David L. Maduro, Ismael de Marchena, Santiago Barraqué Jr. y Domingo del Monte.

El conocido notario, doctor Ramón J. Martínez Pedro, dará fé de la boda civil, que se efectuará el mismo día.

Serán testigos de este acto, por ella, los señores Narciso Maciá y Pedro Ravelo y por él, los señores Miguel Angel Mendoza y Juan Vivó.

La boda Barraqué-Martínez, congregará selecta concurrencia, pues se ha hecho una extensa invitación.

NOTA DE DUELO

En los Estados Unidos, lugar de su residencia, ha dejado de existir recientemente, el respetable caballero David Raymond Edgard.

El desaparecido era el padre del señor Donald D. Edgard, Vicecónsul de los Estados Unidos en esta ciudad, a quien enviamos nuestro sentido pésame.

LA BODA DE HOY

A las cinco y media de la tarde, contraerán matrimonio en la Iglesia Parroquial del Vedado, la gentil señorita Elena Victorero y Avila y el joven José Manuel Fernández y González.

Desde «El Clavel» el renombrado jardín de los hermanos Armand, en Marianao, llegará a manos de la novia el bouquet nupcial.

ENFERMA

Desde su reciente llegada a nuestra capital, guarda cama, víctima de una fuerte afección grippal, la señora Lydia de Rivera de Masvidal, notable cantante.

Viene siendo asistida por los distinguidos doctores, Enrique Fernández Soto y José A. Trémols.

Le deseamos un pronto restablecimiento.

EN EL ANGEL

En la Iglesia del Santo Angel Custodio se celebró ayer tarde, la boda de la graciosa señorita María Teresa Olartua, con el joven Agustín Alonso.

Fueron padrinos la señorita Alejandrina Olartua y el señor Armando Olartua, hermanos de la novia.

Testigos por ella, los señores Alberto Escalante, Julio del Campo y el doctor Julio Verdés.

Y por él, los señores Tomás Olartua, José María Granados y Pedro Olartua.

La Iglesia del Angel fué decorada con plantas y flores, para esta simpática ceremonia, por el renombrado Jardín «El Clavel», de donde también procedía el ramo nupcial.

DEL CONSERVATORIO IRANZO

Para hoy a las diez de la mañana está anunciado en el Conservatorio Iranzo, que dirige la señora Rosario Iranzo de Piqueras, la primera audición del año escolar.

El programa de este acto, en extremo interesante, lo damos a conocer a continuación:

PRIMERA PARTE:

I—«Le pardon de Ploermel» Gran Vals de Concierto a cuatro manos, Burgmuller. Stas. Josefina y Carmen Llamas.

II—«El señor Joaquín», Alborada, Caballes. Soprano. Sta. Georgina Navarro.

III—«A Granada», Albeniz. Paquito Callejas.

IV—El «Anillo de Hierro», Romanza, Márquez. Soprano lírica, señora Rosario M. de Huerta.

V—«Invitación al Vals», Op. 25, Weber. Alfredo Diez.

VI—«El Vals Frances», Valverde. Soprano ligera señorita María del Pegudo.

VII—«Orgía», Danza número 3, Turina. Srta. Lidia Alvarez.

VIII—«El Clarín», Canción. Roig. Soprano lige ra señorita María del Carmen Ruiz.

SEGUNDA PARTE:

I—«La fiesta infantil», a cinco manos». M. Espada. Por las niñas Otilia Cacheiro, María Antonia Aguilar, Gloria Callejas, Conchita Cacheiro y Antolina Trinidad.

II—«Souvenir», Violín. Franz Drdla. Srta. Esperanza Jiménez.

III—«Cádiz», Serenata Española, Albeniz. Srta. Zenaida Ascunce.

IV—«El sueño de Elsa» de la Opera Loengrín. Soprano Sra. Agricia D. de Pegudo.

V—«Estudio de Concierto» Op 39. A. Goria. Armando Pigueras.

VI—«Aria», de la Opera Lucía. Donizetti. Soprano ligera señorita María del Carmen Ruiz.

VII—«Rapsodia Húngara» No. 6, Liszt. Srta. Beatriz Lamar.

VIII—«El anillo de hierro» dúo de soprano y tenor. Márquez. Sra. Rosario M. de Huerta y el señor Juan Mendizábal.

CEREMONIA NUPCIAL

Lolita Montalvo y Saladrigas, joven y bella dama de nuestra sociedad, contrajo matrimonio ayer, en horas de la tarde, con el doctor Eduardo Guzmán.

Dicho acto, celebrado en la más absoluta intimidad ante un grupo de familiares y amigos, tuvo efecto en la notaría del doctor Pastor del Río.

Por ella suscribieron el acta matrimonial en calidad de testigos, sus tíos, los señores Fabián Urrutia-coa, Eduardo Montalvo y Eusebio Campos.

Y por él, los doctores Rafael Viada y Juan de Cárdenas y el señor Domingo Vallhonrat.

Reciban nuestra felicitación los nuevos esposos.

OPERADO

Fausto César, hijo de los esposos César Iglesias y Laura Marcos, fué operado en la mañana de ayer en el Instituto Clínico de la Habana.

Operación de las amígdalas, que practicó con gran éxito el doctor Pedro Manuel Souza.

VISITAS DE PESAME

La señora Camila González Chávez viuda de Lombillo Clark, recibirá visitas de pésame en compañía de sus hijas Pilar y Josefina, desde la tarde de hoy, con motivo del reciente fallecimiento de su madre, la señora Camila Acosta viuda de González Chávez, cuya muerte ha sido tan sentida en nuestra sociedad.

Sépanlo así sus numerosas amistades.

LA FESTIVIDAD DEL DIA

Saludamos en esta fecha, con motivo de estar de días, a los siguientes caballeros :

El doctor Horacio Abascal, dermatológo del Hospital de Dementes de Mazorra.

El doctor Horacio Díaz Pardo, Horacio Toledo, Horacio Cardona, Horacio Roqueta y el doctor Horacio Calvo.

NACIMIENTO

Los jóvenes esposos Osvaldo González de Mendoza y Carolina Blanco, experimentan una gran alegría, por el nacimiento de una linda niña.

La señora de González de Mendoza, fué asistida por el especialista doctor Juan Blanco Herrera.

Enhorabuena.

CABALLEROS CATOLICOS

En el nuevo salón de Actos de los Reverendos Padres Franciscanos, local de la Universidad Popular de la Unión 27, de la Asociación de Caballeros Católicos de Cuba, se celebrará esta tarde la conferencia pública del día.

Dará comienzo a las cuatro de la tarde, de acuerdo con un espléndido programa.

Helo aquí:

1.—Himno Nacional, Por la orquesta que dirige el Maestro señor José Luis Vidaurreta.
2.—Palabras. Por el Reverendo Padre Cástor Apraiz, Consiliario de la Unión.
3.— (a) «Lamento Indio«.
(b) «El! El!» Saxofón, por la señorita Berta Peláez. Al piano la señorita Teté Díaz.
4.—Recitaciones. Por el señor Emilio Canovaca.
5.—«Melodía», por Antonio Caballero. Solo de Violín, por el niño José Valbín. Al piano la señorita Teté Díaz.
6.—Sinfonía de la Opera «El Barbero de Sevilla», (Primera audición). Maestro Ramón Carnicer.
7.—Orquesta dirigida por el profesor señor José Luis Vidaurreta.
8.—Juventud, Conferencia por el señor Arturo Montó y Serrano.
9.—Canto y Orquesta, dirigidos por la profesora señorita Sara Estrada y Sánchez, en la primera audición de:
(a) «Consejo», de E. Sánchez Fuentes.
(b) «Melodía, de Ignacio Cabrera.
(c) «El Chairo», de Ramón Carnicer.
(d) «La Niña Tropical,» de José Mauri.
Soprano señorita Angélica Boulanger.

CASINO ESPAÑOL

Esta tarde, en su palacete de Prado y Animas, ofrecerá su anunciada Fiesta Infantil de Trajes, el Casino Español de la Habana.

De dos y media a cuatro y media.

Amenizará la fiesta, la celebrada orquesta de señoritas «The Jazz Queen» que dirige la encantadora Merceditas García Cano.

Una fiesta para las niñas y niños, hijos de los socios.

Habrá juguetes y dulces para los pequeños concurrentes.

Eriste mucho embullo para esta fiesta entre la grey infantil del Casino.

Promete resultar lucidísima.

LA APERTURA DEL CASINO NACIONAL

La apertura del Gran Casino Nacional, nuestro máximo centro de recreo, constituyó un brillante acontecimiento social, como se esperaba.

Reunióse allí la más selecta y nutrida representación de nuestra sociedad y los más destacados elementos de la colonia norteamericana, así como numerosos turistas.

La elegante y espaciosa sala, lucía encantadora, bellísimamente iluminada.

A las once, hizo su presentación el magnífico «show».

Primeramente los célebres bailarines June and Ball, de acreditada fama mundial, los que fueron muy aplaudidos.

También se presentó la pareja de rumba Estela y René, y el trío «Paradise», que integran bellísimas muchachas.

No faltó Celinda, la gran bailarina española que conquistó numerosos aplausos en sus nuevas creaciones.

El programa bailable fué ejecutado por la afamada orquesta de Don Aspiazu y el «Son Oriental».

Entre la concurrencia que se encontraba en las mesas alrededor del ring, anotamos las siguientes personas:

El General Matías Betancourt y su interesante esposa Ma. Luisa Trempton con el doctor July Sanguily y Caridad Betancourt de Sanguily, señor Gómez Cueto y señora, Fred Sánchez y señora, señor Méndez y señora.

La bella señorita Millie Mendoza y el señor Joe Ferrer y la señora Mariana de la Torre viuda de Mendoza.

Mr. y Mrs. Gerard Smith con el Almirante Freeman, Mr y Mrs. Roger D-Orn, el Capitán Corman, Mr. y Mrs. William Harry Smith, Mr. y Mrs. E. G. Miller, Mr. y Mrs. John Duys, Coronel y Mrs. John Potts, Mr. Elmo Miller, Mr. y Mrs. Ralph Estrada, Comandante Kuig y Capitán Spears.

El doctor Jorge de Cubas y Evangelina Figueredo de Cubas.

Carlos Skarbrevik y María Barrie de Skarbrevik con Roberto Karman y Angelica Barrie de Karman.

Mario Ramírez y María Antonia Souza de Ramírez con María Antonia Ramírez y Mayito Trejo.

Los esposos Felipe Fernández Garcés y Carmelina Pujol de Fernández con Lila Pedro y Nicolás Pérez Stable.

La señora Josefina de Vega viuda de Posada con Betty Paz Alpízar y Joaquín de Posada.

La señora Isabel Silvero viuda de López con Rosita López Silvero y Pepin Galán, Bela López Silvero y Eduardo Acosta.

Los esposos Oscar Ramírez y Laura Cowley de Ramírez con las señoras Lolita de la Vega y Estela Díaz Cruz.

Los esposos Willy O. Allen y Bebel Vilanova de Allen con Hilda Vilanova y Ricardo de Castroverde.

Manoo Murias y María Valle de Murias y Benito Vila y Lucila Rensoli de Vila.

Dos parejitas en otra mesa: Isabel María Quintana y Pedrito Villoldo y Marta González del Valle y Javier Quintana.

La señora Malvina Biart de Díaz con Elsa Díaz y señor Torres, Marina Díaz y Joaquín Gumá.

Eduardo Alfonso y Carmelina Guzmán y Jorge Mañach y Margot Baños.

Un «party» de parejitas: Josefina de la Cotera y Facundo de la Rosa, María Tremols y Alfonso M. de la Cotera, Isabelita Ricart y Fausto B. Gamboa, Clara viuda de Gamboa y Rafael M. Bandujo, Loló Pell y Néstor Tremols.

Juan Joaquín Otero y Modesta de Armas de Otero con José Luis Coya y Mercedes García Tudurí de Coya, Manuel J. Betancourt y Emelina G. de Betancourt y Mr. y Mrs. Hood.

José Cape y Caridad Iglesias de Cape con Juan Miguel Ferrer y Terina Cape de Ferrer.

Esther Febles y Pedro G. de Medina con Alegría Medina y Humberto Febles.

Leonila Fina y Agustín Fernández Mederos con Monina Bango y Eugenio Benítez, Teresa Garrido y Renso Sutter.

Miss. Dorothy Clemens, Miss. Clara Workum, Mr. Charles Dexter y Mr. Henry Crane y Mrs. James B. Clemens.

Miss. Matilde Sedes y Mr. Julián Palapios, y Mrs. George Alfred Harncod, Mr. y Mrs. E. Stropp, Miss Leonor Stropp y Mr. y Mrs. N. L. Lithtenwalmer.

Hon. y Mrs. J. B. Cassidy, Teniente y Mrs. William H. Ellis, Miss. Alice Thorpe y Miss. Margaret Y. Ryan.

Mr. y Mrs. Oscar L. Calson, Miss. Julia A. Blach y Mr. J. F. Shanahan.

Señor Salvador Juan y señora D-Arrientos de Juan, Suzzy Juan D-Arrientos y Elic Juan D-Arrientos.

Mr. y Mrs. Juan Eliakim, Mr. y Mrs. Carlos Riedelack, Benigno Pérez y Señora, y Jacques Beraha y Señora.

Edel FARRÉS.

Helados Exquisitos, Bocaditos, Kaques y Dulces Finos de Todas Clases (Precios Rebajados)
CASA SUAREZ
San Lázaro 14 y 16 Teléfono M - 7047

Dr. ROSAL
Medicina General, especialmente Tuberculosis y Afecciones de las Vías Respiratorias.
Consultas diarias de 4 a 5.
SAN MIGUEL 117, ENTRE GERVASIO Y ESCOBAR. Teléfono U-2342.

EXISTE EL AMOR
donde hay un cutis adorable

SUCEDE frecuentemente que un hombre se enamora de una mujer que tiene el encanto que a usted tal vez le falte —por descuido— un cutis terso, lindo, juvenil.

Y no hay nada —absolutamente nada— que revele mejor el tesoro de la belleza de su cutis que los aceites de palma y oliva contenidos en la mezcla secreta del Palmolive —el jabón de la juventud— el jabón embellecedor sin igual.

Compre hoy 3 pastillas. Siga este tratamiento que recomiendan más de 20,000 especialistas de belleza: Por la mañana y por la noche frótese el cutis con la balsámica espuma del Jabón Palmolive hasta que penetre bien en los poros—luego enjuáguese y séquese con suavidad. Uselo también para el baño. Luego vea el cambio en la tersura y lozanía de su cutis.

Siga los *"Consejos de Belleza"* contenidos en el prospecto que va dentro de la envoltura del Jabón PALMOLIVE.

PALMOLIVE... *el jabón embellecedor*

PH341-S

Hotel Nacional de Cuba
(Asociado a los Hoteles Plaza y Savoy-Plaza de New York)

Frente al Parque del Maine

Abierto todo el Año

Excelente Servicio de Restaurant
Cubierto o a la Carta
al aire libre o bajo techo
Buffet

Esperamos su Visita

Establecimientos del Hotel Nacional:
Objetos para regalos - Perfumes - Souvenirs - Tabacos a precios de fábrica - Postales, periódicos, revistas y libros - Licores a precios de almacén - Barbería - Salón de Belleza - Oficina de Viajeros - Florista - Hilo bursátil directo de Lamborn, Hutchings & Co.

Hotel Nacional de Cuba
Will P. Taylor, Administrador

Al igual que el perfume de una azucena...

LA FRAGANCIA DEL JABON DE HIEL DE VACA DE CRUSELLAS, EMBRIAGA Y SEDUCE.

EL uso contínuo del JABON DE HIEL DE VACA DE CRUSELLAS, dejará su cutis completamente limpio y aterciopelado, impartiéndole encanto y juventud.

Siga con fé y constancia este tratamiento: aplíquese con la espesa espuma un suave masaje, (fíjese en que la espuma es rica y abundante) enjuáguese varias veces con agua limpia y fresca. Confíe al JABON DE HIEL DE VACA DE CRUSELLAS, la misión de conservar su cutis bello y seductor.

"Un Siglo Embelleciendo Rostros"

JABON DE HIEL DE VACA DE CRUSELLAS

3227-O

ULTIMOS -- BAILES DE TACON -- DOMINGOS 4 y 11
TEATRO NACIONAL.- 4 Grandes Orquestas - Hnos. Castro - Corbacho - Zerquera y Septeto Nacional - CABALLEROS $1.00 DAMAS $0.50

M.E.C.D. 2016

Los pescadores solicitan que la pesca vuelva a ser controlada por la Secretaría de Agricultura

Recientemente esas atribuciones pasaron a manos de Guerra y Marina, militarizándose una industria tan necesaria para el país, como la pesca. Se dirigen al Presidente en un escrito

La Habana, marzo 1 de 1934.
Coronel Carlos Mendieta,
Presidente de la República.
Palacio de la Presidencia.
Honorable señor:

Rafael Magarolas y González, en su carácter de Presidente de la «Asociación Nacional de Armadores e Industriales de Pesca», a usted respetuosamente dice:

Que numerosos pescadores, comerciantes e industriales de pesca pertenecientes a esta Asociación, se le han acercado exponiendo la dolorosa sorpresa que les causa lo dispuesto en el Decreto Ley número 108, de enero 8 pasado, uno de los últimos promulgados por el expresidente doctor Grau, donde a propuesta del doctor Guiteras, entonces Secretario de Gobernación y Guerra, al referirse a la pesca establece que su atención oficial quedará a cargo de la Marina de Guerra, y quitando esas facultades a la Secretaría de Agricultura y Comercio, a que lógica y legítimamente pertenecen.

La pesca es una riqueza natural de la Nación; una producción de primera necesidad, y de gran importancia económica como alimento del pueblo; y su ejercicio, comercio e industrias anexas, dan empleo honrado a muchos miles de personas, desde el modesto pescador que la practica como recurso de vida, hasta el comerciante e industrial que en mayor escala y como negocio utilizan en sus varias actividades a gran número de obreros. Esto sin contar las pequeñas empresas, embarcadores, transportes, receptores, mesilleros, pescaderías y vendedores ambulantes, que en junto representan un factor muy considerable de trabajadores cubanos.

Esta Asociación, en la lucha constante que viene desde hace mucho tiempo sosteniendo, recabando las mejoras precisas que requiere la pesca para engrandecerla y llevarle al nivel que necesita, de acuerdo con el aumento creciente de población y por tanto de consumo, ha visto con hondo disgusto lo dispuesto en el referido Decreto, que no se ampara en ninguna razón de orden práctico o científico y sí sólo en el deseo, palpablemente manifiesto, de militarizar el control y dirección de una de las más importantes producciones naturales, y de su comercio e industrias, con miras inmediatas al logro de proyectos ambiciosos.

Las atribuciones de la Marina de Guerra en relación con la pesca, son sencillamente de policía o vigilancia, para hacer que se cumplan las leyes, reglamentos y disposiciones, persiguiendo y deteniendo a los infractores, exclusivamente en la jurisdicción marítima como lo ha venido haciendo hasta el presente; pero su intervención en las etapas subsiguientes de carácter comercial e industrial, resolución de consultas, informes, realización de estudios y labores científicas y económicas, implantación de modificaciones o mejoras, etc., es algo completamente fuera de su competencia.

En todos los países que poseen legislación moderna sobre pesca, esas funciones están encomendadas a un departamento civil del Gobierno, casi siempre a las Secretarías de Agricultura o de Comercio; y en algunos le dan tanta importancia que constituyen de por sí un Ministerio o Secretaría independiente. En la América, solamente en el Brasil surgió en años recientes el problema que tenemos ahora, y al segregarse la pesca de la Secretaría de Agricultura, Industria y Comercio, y pasar a la Marina de Guerra, con el único pretexto de que «entre los pescadores se reclutaban los frutos marinos», se levantaron muchas y muy justificadas protestas. En Europa, solamente España y Portugal tienen militarizada la pesca.

En nuestra República, la Oficina de Pesca es una dependencia de la Secretaría de Agricultura y Comercio; y existe, por Decreto número 378, de fecha 17 de mayo de 1911, una Junta Nacional de Pesca, cuyo organismo tiene a su cargo la dirección oficial de tales asuntos, y el contacto directo con los que la ejercen y sus comerciantes e industriales.

Desde luego que los fines a que debe responder tanto dicha Oficina como la citada Junta, tienen que ser cuidadosamente atendidos, y su organización y facultades modificadas y ampliadas de acuerdo con las necesidades modernas, para que respondan plenamente a los propósitos para que fueron creadas. Eso será posible ahora, bajo su digno Gobierno, que tanto interés viene demostrando por los asuntos de importancia nacional; pero siempre quedando esa riqueza natural dependiente en su parte oficial de un departamento civil, que tenga verdadero empeño en resguardarla, acrecentarla y mejorarla en todas sus fases.

Deseamos olvidar lo sucedido en años recientes, cuando la pesca fué sometida a una supervisión militar de tristes recuerdos, y el favoritismo de unos pocos en las altas esferas oficiales dió origen a medidas arbitrarias y desacertadas, impuestas para proteger abiertamente determinados intereses personales, con grave perjuicio del pueblo, del Estado, y en particular de los sufridos pescadores, industriales y comerciantes del ramo cuya situación de crisis llegó por ello a las proporciones de un tremendo desastre.

No dudamos que usted, Honorable Señor Presidente, impedirá que se repitan esas desgracias ocurridas, dejando para ello sin efecto el mencionado Decreto número 108, de fecha 8 de enero de 1934, publicado en la «Gaceta» del día siguiente, en su parte que afecta a la pesca.

Ningún producto natural tiene más derecho que la pesca a recibir completa protección, ya que sus utilidades se quedan íntegramente en Cuba, aumentando nuestra circulación interior, e impidiendo que el dinero que se invierte en adquirir esos alimentos sanos y baratos salga para el extranjero sin esperanza de retorno, como ocurre con otros muchos.

Confiamos igualmente en que ha de estudiar a fondo el asunto, dictando acertadas medidas en un próximo futuro, para llegar al ideal que sustentamos, de que exista verdadera compenetración y cooperación entre los pescadores, industriales, comerciantes, etc., y los organismos oficiales encargados de velar por tan valiosa producción, su comercio e industrias.

Es justicia, Honorable Señor Presidente, lo que pedimos.

De usted, respetuosamente,

Rafael MAGAROLAS,
Presidente.

Haga cómodamente su viaje a New York en el nuevo turbo-eléctrico

"PETEN"

que sale de la Habana Jueves, Marzo 8 a las 7 p.m.

Los lujosos, modernísimos buques turbo-eléctricos «Quirigua» y «Veragua» y el vapor «Calamares» ofrecen más comodidades y camarotes más amplios que cualesquiera otros vapores de la línea New York-Habana. Viajes a precios especiales de la Habana para Jamaica, Cristóbal, Costa Rica y Panamá, con salidas frecuentes. Conexiones para toda la América Central y Meridional.

PASAJE A NEW YORK:

$75.00

Ida y Vuelta: $110.00

United Fruit Company

Oficina: Generales: Muelle de Santa Clara, Tel. M-6975
Oficina de Pasaje: Prado 110-A. Tel. M-8268.

Compañía

Trasatlántica Española

Servicio de Vapores Correos Todo el Año.

Para NEW YORK, VIGO, CORUÑA, GIJON, SANTANDER, BILBAO.

Vapor «C. Colón», Mar.. 18
„ «Habana», Abr .. 15
„ «C.Colón», May .. 16
„ «Habana», Jun .. 16
„ «C. Colón», Jul. .. 16

Para VERACRUZ (México), 48 horas de viaje.

Vapor «C. Colón», Mar .. 11
„ «Habana», Abr. .. 8
„ «C. Colón», May .. 9
„ «Habana», Jun. .. 8
„ «C. Colón», Jul. .. 9

Para NEW YOR, CADIZ y BARCELONA

Vapor «M. Comillas», Fb. 21
„ «C. Colón», Mar. . 18
„ Magallanes, Ab .. 22
Vapor «C. Colón», May .. 16
„ «Magallanes», Jun. 22
„ «C. Colón», Jul. .. 16

Para GUATEMALA, C. RICA, PANAMA, COLOMBIA, CURACAO, VENEZUELA Y LAS PALMAS (CANARIAS).

Vapor «M. Comillas», Ab. 8. Vapor «M. Comillas», Jun. 8

GARCIA & DIAZ Ltda.

Agentes Generales, Habana.

Lonja del Comercio. Teléfonos: M-6911 y M-6912. Apdo. 1600.

Un vigilante es denunciado por prevaricar

Defendió a un rifero, haciendo un acta falsa. El capitán de la Tercera, Sr. Vega, informa

Días pasados Porfirio Oregón y Oregón, vecino de Borrero 8, en el Cerro, dió cuenta a la policía, que apuntó un número en la vidriera de Neptuno 11, esquina a Consulado, negándose el dueño de la misma, Rafael Quintana, a abonarle el dinero que le correspondía por haber salido agraciado en la lotería.

Visto el caso en el Juzgado Correccional de la Sección Segunda, Quintana fué condenado a 31 pesos y Oregón a tres pesos

Hombre vengativo, Oregón, desde entonces comenzó a realizar una estrecha vigilancia sobre la vidriera, y anoche solicitó el auxilio de los vigilantes Batista y Córdova, delegados a las órdenes del Capitán Vega, al mando de la Tercera Estación, para que procediera contra Luis Suárez Peláez, dependiente de dicha vidriera, empleado de Quintana, con motivo de encontrarse realizando apuntaciones, por lo que fué arrestado al ser por los agentes confirmados los hechos denunciados.

LA PREVARICACION

Cuando en la oficina de la Tercera Estación se levantaba el correspondiente atestado, compareció el vigilante 473, Luis Cervantes, perteneciente a la Sección de Investigaciones, y después de un conciliábulo con el acusado Suárez Peláez, hizo levantar un acta aparte en la que hizo constar que en días pasados, encontrándose en la vidriera de referencia, sin que recordara el día, presenció cuando Oregón hacía objeto de una exigencia de dinero a Suárez Peláez, y como se negara a complacerlo, en venganza, lo acusaba ahora de un hecho que no había cometido.

Haciendo una relación de los hechos, el Capitán Vega hizo un informe con el cual le dió cuenta al Jefe de la Policía, por estimar que el vigilante Cervantes, faltando a su deber, había cometido entre otras cosas, una manifiesta prevaricación.

Fabricarán los sueros en el H. Las Animas

Así lo han proyectado los Dres. Ramos y Díaz Albertini. Sesión de la Junta Nacional de Sanidad

La Junta Nacional de Sanidad en su sesión celebrada ayer, bajo la presidencia del Director de Beneficencia, doctor Galarreta, conoció, entre otros asuntos, la moción presentada por los doctores Domingo F. Ramos y Antonio Díaz Albertini en relación con un cambio de impresiones que sostuvieron días pasados con el doctor Santiago Verdeja, Secretario de Sanidad, sobre el índice alto de endemicidad palúdica en la República, sugiriendo un proyecto de reformas y ampliación en el Hospital de Enfermedades Contagiosas «Las Animas».

Los doctores Ramos y Díaz Albertini en su proyecto proponen convertir «Las Animas» en un centro anti-infecto-contagioso, habilitándolo de un laboratorio para la fabricación de sueros, vacunas profilácticas y curativas, así como instalar un dispensario de consulta externa; un departamento para la vigilancia de los casos dados de alta en el hospital; intensificar la campaña contra el parasitismo intestinal y luchar contra los portadores de gérmenes.

El proyecto o moción, después de ser oído y discutido, se acuerda tomarlo en consideración y pasarlo al Director de Sanidad, doctor Rafael Lorié, para unirlo al proyecto de campaña que se tiene en estudio contra el paludismo.

Acto seguido queda enterada la Junta de un escrito del doctor Verdeja, como Secretario del ramo, con motivo de un acuerdo de fecha anterior por el cual se interesaba la modificación del artículo 321 de las Ordenanzas Sanitarias, en lo que respecta a la regulación de los servicios de Enfermeros en las grandes industrias establecidas a grandes distancias de las zonas urbanas, no entendiendo la Secretaría la aplicación de ese artículo.

Se sugiere la idea de enviar un ingeniero a los pueblos de Nueva Paz, Vega y Palos, al objeto de que informe sobre el estado de sus respectivos acueductos. Nada en definitiva se acuerda sobre el particular.

Es pasado a informe del Vocal Dr. Emilio Martínez un escrito del doctor Francisco del Río referente a que los análisis clínicos constituyen una especialidad dentro del ejercicio de la profesión médica y por tanto los que se dediquen a ello sólo deben tributar por el concepto de médico.

Fueron tratados también otros asuntos sin importancia.

LLOYD NORTE ALEMAN

Próximas salidas del gran vapor

"SIERRA VENTANA"

6 DE MARZO

Para VERACRUZ Y TAMPICO

20 DE MARZO

Para VIGO, CORUÑA, GIJON, SANTANDER, SOUTHAMTON, BOULOGNE Y BREMEN

CLASE PRIMERA, CLASE TURISTA Y TERCERA CLASE

COMPAÑIA NAVIERA

LLOYD NORTE ALEMAN, S. A.

CAMARA Obispo 28. A-3455. TERCERA Acosta 4. M-8066. FLETES Oficios 18. M-8062

Compañía del Pacífico

MALA REAL INGLESA

(The Pacific Steam Navigation Company)

VAPORES CORREOS INGLESES

A ESPAÑA, FRANCIA E INGLATERRA

Por la magnífica móto-nave de 32.000 toneladas.

"REINA DEL PACIFICO"

SALDRA DE LA HABANA

El 17 de MARZO

VAPOR

"ORDUNA"

31 de MARZO

PARA

VIGO, CORUÑA, SANTANDER, LA ROCHELLE, PALLICE Y LIVERPOOL CON ESCALAS EN NASSAU Y BERMUDAS

Servicio a PANAMA PERU y CHILE, via Kingston

Vapor ORBITA, saldrá el 1o. de Abril

Para informes generales, reservaciones, fletes, etcétera:

PRIMERA, SEGUNDA Y TERCERA CLASE

AGENTES GENERALES

DUSSAQ Co. Ltda. S. A.

PALACIO DEL CENTRO ASTURIANO. — Telf. A-6546. Habana

UNION AGRICOLA INDUSTRIAL, S. A.

FUNDADA EN 1917

CONSTITUIDA SEGUN LAS LEYES DE LA REPUBLICA DE CUBA

Dedicada exclusivamente al seguro contra accidentes de trabajo

BALANCE GENERAL EN DICIEMBRE 31 DE 1933

ACTIVO

INVERSIONES		
Bonos—valor en el mercado	$ 90,562.50	
Acciones	1.00	
Bienes raíces, menos reserva para depreciación y censo	23,991.25	
Primeras hipotecas sobre bienes raíces	25,000.00	$ 139,554.75
CUENTA CORRIENTE CON SUCESION DE LAUREANO FALLA GUTIERREZ, COMO DEPOSITARIOS DE LA COMPAÑIA		200,699.18
EFECTIVO EN BANCOS		101,063.81
PRIMAS A COBRAR, MENOS RESERVA		11,536.53
ADEUDADO POR COMPAÑIA SUBSIDIARIA		6,059.08
DEUDORES VARIOS, MENOS RESERVA		2,442.39
INTERESES DEVENGADOS SOBRE INVERSIONES (VEASE CONTRA)		5,163.56
MOBILIARIOS Y ENSERES, MENOS DEPRECIACION		394.55
BONIFICACION EN ACCIONES COMUNES		375,000.00
		$ 742,413.85

PASIVO

CAPITAL		
Autorizado		
30,000 acciones preferidas de $100.00 cada una, valor a la par	$3,000,000.00	
30,000 acciones comunes de beneficio de $100.00 cada una valor a la par	3,000,000.00	
	$6,000,000.00	
Emitido		
2,750 acciones preferidas de $100.00 cada una, valor a la par	$ 275,000.00	
2,750 acciones comunes de beneficio de $100.00 cada una, valor a la par	275,000.00	$ 550,000.00
ACREEDORES VARIOS		7,993.92
INGRESOS DIFERIDOS (INCLUIDO POR CONTRA)		2,750.00
DIVIDENDO A PAGAR (DECLARADO EN ENERO 12 DE 1932)		16,500.00
RESERVAS		
Primas no devengadas sobre pólizas en vigor en Diciembre 31 de 1933	$ 16,677.60	
Pensiones	72,353.37	
Indemnizaciones	14,088.83	103,119.80
RESERVA OBLIGATORIA (SEGUN DECRETO No. 596 DE ABRIL 29 DE 1928)		34,777.36
RESERVA GENERAL		37,272.27
		$ 742,413.85

Nota: Estas reservas han sido calculadas por un funcionario de la Compañía.

Nota: Los dividendos sobre las acciones preferidas, a razón de 6% anual, eran acumulativos hasta el 25 de Mayo de 1933, en cuya fecha se modificaron los Estatutos, quedando sin efecto el carácter acumulativo de futuros dividendos. Los dividendos acumulativos han sido declarados hasta el 31 de Diciembre de 1931.

E. FALLA BONET, Presidente — RICARDO CERVERA, Tesorero — DR. DAVID SUERO, Director General

RELACION DE LOS BONOS Y BIENES RAICES QUE POSEE ESTA COMPAÑIA

Valor Nominal	CLASE	Valor de compra	Saneamiento	Valor actual en los Libros
100,000.00	Bonos de la Rep. de Cuba, Oro 5½% O. P.	98,815.71	75,253.21	23,562.50
100,000.00	Bonos de la Rep. de Cuba—Speyer	80,616.28	13,616.28	67,000.00
200,000.00		179,431.99	88,869.49	90,562.50
	BIENES RAICES			
	Edificio Reparto Miramar	40,000.00	30,433.75	9,566.25
	Edificio Calle 3 No. 381, Vedado	39,431.45	25,056.45	14,425.00
		79,431.45	55,490.20	23,991.25

NOTA:—De los $200.699.18 que aparecen en la cuenta corriente con Sucesión de Laureano Falla Gutiérrez se han depositado con posterioridad $100,000.00 en The Chase National Bank y $50.000 en Guaranty Trust Company of New York, quedando el efectivo disponible distribuido como sigue:

The National City Bank of New York	$ 100,000.00
The Chase National Bank	„ 100,000.00
Guaranty Trust Company of New York	„ 50,000.00
Sucesión de L. Falla Gutiérrez	„ 50,699.18
The National City Bank (Suc. Lonja)	„ 1,063.81
TOTAL	$ 301,762.99

A LA JUNTA DIRECTIVA DE LA UNION AGRICOLA INDUSTRIAL, S. A.

Hemos comprobado este balance general, practicado en 31 de Diciembre de 1933, con los libros de la Unión Agrícola Industrial, S. A., y opinamos que, considerado conjuntamente con las notas insertadas y sujeto a ellas, el mismo representa fielmente el estado financiero de la Compañía en dicha fecha, de acuerdo con los datos y explicaciones que se nos han suministrado y conforme lo demuestran los libros de la Compañía.

Edificio de la Lonja, Núms. 511-516.
Habana, Cuba.
Enero 27 de 1934.

DELOITTE, PLENDER, HASKINS, & SELLS,
Auditores.

NOTAS DE LA COMPAÑIA A NUESTROS ASEGURADOS TODOS

1.—De los $200,699.18 en poder de la Sucesión de Laureano Falla Gutiérrez, han sido depositados $150.000.00 en el Chase National Bank y en el Guaranty Trust Company, de New York, con fecha posterior a este balance.
2.—El costo de las propiedades fué de $79.481.45, habiendo sido saneadas en $55.490.20.
3.—La solvencia de esta Compañía está demostrada no sólo por los números de este balance, sino por la cantidad y calidad de sus asegurados, algunos de los cuales tan importantes como la General Sugar Company, nos han confiado su seguro obrero en Enero de 1934, después de examinar y comparar las garantías reales y positivas que les ofrece esta Compañía.
4.—A pesar de que nuestro activo disponible, solamente en efectivo y bonos, tasados al valor del Mercado en Diciembre 31 de 1933, asciende a $392,325.49 que responden a las reservas totales generales de $173,163.85, no se ha pagado a los accionistas el dividendo de 1932 y desde esta fecha se le quitó el carácter de acumulativo, sacrificando los accionistas su derecho a dividendo con objeto de robustecer aún más la solvencia de la Compañía.
5.—Invitamos cordialmente a todos nuestros asegurados tanto patronos como obreros, para que visiten nuestras oficinas y examinen el informe de los auditores señores Deloitte, Plender, Haskins & Sells, anexo a este balance, o nos pidan una copia del mismo; así como cualquier otro detalle para demostrarles la absoluta solvencia de esta Compañía.

PAGADO POR INDEMNIZACIONES, PENSIONES Y ASISTENCIA DE ACCIDENTADOS HASTA DICIEMBRE 31 DE 1933: $1.106.607.85

UNION AGRICOLA INDUSTRIAL, S. A. DEDICADA EXCLUSIVAMENTE, DESDE QUE SE ESTABLECIO EN CUBA EL SEGURO OBRERO, A ACCIDENTES DURANTE EL TRABAJO

M.E.C.D. 2016

LOS COMERCIANTES DE OBISPO Y SAN RAFAEL PIDEN QUE SE RESTABLEZCA EL ALUMBRADO

El comercio de Obispo pide al Alcalde que le prive de la plaga de vendedores ambulantes que tanto molestan al público y afean la calle

Declaran que la era de despilfarro que siguió a la brillante administración del Dr. Gómez Arias, privó a Obispo de la luz eléctrica. Una comisión visitó ayer al Alcalde Municipal

En la mañana de hoy visitó una comisión de Comerciantes de la calle Obispo en su despacho al señor Alcalde para pedirle la reposición de los focos de alumbrado que Pepito Izquierdo suprimió en dicha calle y la desaparición de los Vendedores Ambulantes, haciéndole entrega con tal motivo del siguiente escrito.

Sr. Alcalde Municipal.
Habana.
Señor:

Los comerciantes de la calle Obispo, tenemos dos problemas de importancia fundamental cuya solución depende de esa Alcaldía. Estimulados por la atención que siempre dispensó a nuestras demandas en su primera y gloriosa etapa alcaldicia, es que nos permitimos someterlos a su consideración con la esperanza bien fundada de que nos ayudará a resolverlos.

VENDEDORES AMBULANTES.—El vendedor ambulante es en nuestra calle un problema muy serio tanto para el tráfico rodado como para el transeunte. De él nos vimos aliviados en parte, cuando usted fué Alcalde, pero de entonces a la fecha, han sido inútiles cuantas gestiones hemos hecho para que se cumplan las disposiciones vigentes que regulan su ejercicio.

El espectáculo que ofrecen los vendedores ambulantes en nuestra calle es de lo más deplorable. Desde el escandaloso vendedor de hojitas de afeitar hasta el de frutas que con musulmana despreocupación planta su canasta en la acera, como si ésta fuera la tierra de nadie, todos conspiran contra la seguridad del transeunte, lesionan los intereses comerciales radicados en la calle, incumplen las disposiciones vigentes que los obliga a circular por su condición de ambulantes, y atentan contra el ornato de la ciudad, a tal extremo que junto con los mendigos, son los vendedores ambulantes, las dos plagas que más daño nos hacen y que mayor repulsión producen al turista que nos visita.

A lo único que aspiramos, amparados por la Ley en nuestra pretensión, es a que por usted, se hagan cumplir las disposiciones vigentes, impidiendo que los vendedores ambulantes, se hagan dueños de nuestra calle, a que circulen como está ordenado y a que a todo ellos, para ejercer se les exija la correspondiente Licencia.

ALUMBRADO PUBLICO.—Uno de los servicios que junto con el de la Sanidad mayor gloria dió a su administración pasada, fué sin duda alguna el del alumbrado público.

La sustitución de los tristes mecheros de gas, el soterramiento de una gran parte de nuestro tendido y el notable aumento de focos eléctricos, dió a nuestra ciudad, el rango de un superior prestigio. La calle Obispo participó de este beneficio, que nuestra Asociación en su afán de cooperar con usted hubo de aumentar, instalando por su cuenta varios focos más que dieron vida y animación a nuestra típica y legendaria rúa.

La crisis de un lado y el despilfarro administrativo por otro fueron poco a poco apagando los focos que teníamos y cubriendo de sombras nuestra calle hasta llegar a los días actuales en que no recibe más luz que la de las noches de luna y el débil reflejo de algunas vidrieras.

No sería posible doctor Gómez que el Ayuntamiento nos diera corriente en los focos que hay instalados en nuestra calle?

Sabemos desde luego que usted ha tomado las riendas municipales haciendo un gran sacrificio de su interés político, atento tan solo a la voz del patriotismo que es más fuerte que la de sus intereses personales, en su afán de cooperar con el Coronel Mendieta para salvar a Cuba.

Sabemos que esa Administración la ha tomado como la vez anterior, en plena bancarrota como si el Destino se congraciara en crearle dificultades para poner después más de relieve su acendrado patriotismo y el mérito de su ingente esfuerzo al salvarlas, sabemos que usted tiene un millón de problemas y dos de dificultades, todo eso lo sabemos, nos consta de una manera positiva, pero apesar de ello nuestra necesidad es tanta, que no podemos sustraernos a formularle esta pregunta que es a la vez petición.

No sería posible dar un poco de luz a nuestra calle Obispo?

A usted dejamos la respuesta y confiados en que tanto este problema como el relativo al de los vendedores ambulantes nos ha de ser resuelto en breve, le anticipamos las gracias y aprovechamos esta oportunidad para repetirnos de usted tiempre attos., affmos amigos y S. S.

(Fdo). **ALEJANDRO RUIZ**, Presidente.

TRADICIONES REMEDIANAS

UNA PROCESION RELIGIOSA EN 1720

A Edel Farrés.

Aquel veintidós de Diciembre de 1720 iban los hombres y mujeres del Cayo, en cortejo piadoso hasta la Santa Ermita del Buenviaje.

El Cabildo no se quedaba atrás. Iban con mayor razón a la pía ceremonia los señores del Ayuntamiento de esta Villa, ya que fueron ellos quienes dispusieron por medio de un Bando «que los vecinos hicieran demostraciones de católico celo».

Hombres armados recorrían las calles y plazuelas, excitando dichos soldados a los vecinos para que todos se encaminaran con presurosa devoción a la Casa de Dios, con el fin de dirigirse al Señor, por intercesión de la Santa Virgen del Buenviaje, una rogativa pública.

¿Quién tenía la culpa del desasosiego de los remedianos? ¿Habían venido los piratas? ¿Escaseaba la carne? ¿Espíritus demoniacos se habían apoderado de los cayeros?

Ninguna de esas calamidades eran culpables de la intranquilidad de los remedianos y de su noble Cabildo. Los perros eran los únicos culpables. Una tremenda epidemia de «rabia» había hecho presa en los «chuchos», ya fueran estos de «raza» o legítimos «Saterrys».

Temiendo el contagio y con el fin de que cesara cuanto antes la epidemia canina, se había dispuesto que se celebrara una solemne procesión aquel día, habiéndose efectuado en la vísperas, día del Santo Apóstol Tomás, una solemnísima Misa a la que asistieron todos los feligreses y el Cabildo en pleno.

La procesión se celebró con gran lucimiento y asistida de soldados, señores del Ayuntamiento, remedianas airosas, ancianos graves, niños alegres, «pollos bien» de aquella época, autoridades civiles, militares y eclesiásticas... En una palabra... solo faltaban los perros, quienes se excusaron por la enfermedad que padecían.

Fué llevada la Santa Imagen, desde la Ermita del Buenviaje, erigida a su devoción hasta la del Santo Cristo de los Remedios, de donde se llevó a la Iglesia Parroquial, llamada también «La Mayor» o de «San Juan».

Y ya que hablamos de la Ermita del Santo Cristo, digamos de pasada, que fué construída probablemente en el año de 1676 por el capitán don Juan Jiménez, enriquecida por varios Censos y Capellanías a su favor otorgadas por distintas familias piadosas, y que se demolió el templo en el año 1882, con gran dolor de los remedianos que veían en la secular ermita un recuerdo de la piedad de sus abuelos.

Para terminar con nuestra Crónica, justo es que consignemos las fiestas «profanas» que se efectuaron por la noche, luminarias, bailes al son de vihuelas, liras y güiros, fogata, juegos de sortijas y otras distracciones honestas, de las que disfrutaron, lector querido, nuestros cándidos, respetables y felices bisabuelos.

Edmundo RIVERA.

NOTA:— Datos históricos «Anales de Remedios».— Martínez Fortún.— 1932.

INCIERTO QUE EXISTAN MACHADISTAS EN PALACIO

Un periódico de la tarde de ayer publicó la noticia de que habían sido expulsados del Palacio dos señores que allí iban frecuentemente con el propósito de entrevistarse con las personas que, por razón de su cargo o situación política, tienen que ver continuamente al Presidente.

Lo cierto es que a Palacio no acuden más que aquellas personas que tienen necesidad de ver al Presidente y solicitan audiencias, las llamadas por él y las que por razón de su cargo lo tienen que hacer.

Almuerzo a los cronistas del Club Rotario

Fué ofrecido por el Sr. Sabino Crespo, Presidente del Club Hubo un torneo de buen humor

De Sabino Crespo, actual Presidente del Rotary Club de la Habana (uno de los primeros de la América Latina) los periodistas pueden decir que es «tardo, pero seguro», esto es, podrá demorar más o menos, pero hace al fin las cosas con arreglo a los cánones.

Así fué el almuerzo que les brindó ayer a los cronistas rotarios, de acuerdo con la tradicional costumbre de los Presidentes de la popular institución.

Uu almuerzo exquisito en el Country Club, que tuvo efecto ayer a la una de la tarde.

Con el siguiente concurso de comensales: Rotarios, Estanislao Crespo, Sergio Herrera, Gaetano Todaro, Carlos Manuel Calvert, José C. Vior, Francisco Andreu, Alex Roberts, José F. Perera, Carlos Gárate, Eduardo Chibás, Paco Prieto y Juan Bautista Medina. Periodistas: Osvaldo Valdés de la Paz, Jorge Fernández de Castro, Juan Bonich, José Ignacio Solís, Pastor Carbonell, Fernando Caamaño, Arturo Vieland, Antonio Casas y Molina.

¿Hay necesidad de decir que las horas transcurrieron amables en tan fraternal camaradería? No sería nada nuevo, tratándose de una fiesta rotaria, siempre caracterizadas por una sucesión de notas agradables.

Además hubo un verdadero torneo de humor, que ya se inició al observarse por el compañero redactor de «Alma Máter», que el almuerzo estaba presidido nada menos que por Machado, Crespo y Herrera (Luis Machado, Sabino Crespo y Sergio Herrera).

Se convino por unanimidad en que la frase de intención política más acerada, fué la de Luis Machado, cuando dijo que hubo en Cuba un momento en que los gobernantes se consagraron a estudiar y los estudiantes a gobernar.

Se tomaron fotografías por los repórters gráficos de los periódicos y con la cámara medianítica del amigo Caamaño, que, según él, retrata hasta el ectoplasma, si bien se opina que estas últimas fotografías en realidad son instantáneas desfocadas.

Tres conocidos delincuentes detenidos ayer

La Policía Judicial capturó a un grupo de ladrones que eran reclamados por varios jueces

El Segundo Jefe de la Policía Judicial, Fernando Vergara y Leonard, con el grupo que dirige formado por los agentes Gabriel Herrera Quevedo, Antonio Monzón, Humberto Lezcano, Francisco García y Ramón Gallardo, logró detener a los conocidos y habituales delincuentes Jesús Fernández Fernández, álias «Chucho», sin domicilio reclamado por el señor Juez de Instrucción de la Sección Cuarta, en las causas números 1724 de 1933, por delito de robo y 19 de 1934 por el delito de robo flagrante; Roberto Lemus Pérez, álias «El chino Pagés», sin domicilio conocido reclamado por la Sala del Juzgado de Instrucción de la Sección Segunda; por el delito de robo, para que cumpla la condena de tres años seis meses y veinte y un días, que le fué impuesta en la expresada causa y Angel Kindelán, sin otro apellido e igualmente sin domicilio conocido, reclamado en distintas causas por delitos contra la propiedad.

Todos fueron remitidos a la Cárcel de esta Ciudad.

Se propone el señor Vergara, con su grupo, dar una batida a todo el elemento maleante de esta Ciudad, tales como hampones, souteneurs, ladrones, carteristas, timadores, cartománticas y a los que ofenden a la moral y buenas costumbres.

Con tal fin desde hace varios días la Policía Judicial trabaja afanosamente en la recopilación de datos y antecedentes, para en un momento dado que no se hará esperar, acabar de una vez y para siempre con parásitos, de acuerdo con las órdenes que ha recibido de la superioridad.

CITACION A LOS DEL CINCUENTA POR CIENTO

La «A. R. N.», cita por este medio a todos sus delegados y afiliados y demás personas, que interese la aplicación de la Ley del 50 por ciento y quieran cooperar para la efectividad de la misma, que concurran a nuestra oficina central de La Habana, sita en la calle de Barcelona número 18, altos, todos los días hábiles de 2 a 6 p. m.

«A. R. N.» Pro Ley 80% Nativos.
F. DIAZ AZCUE,
Presidente.

"ALEMITE"
no grasa!
es lo que su automóvil o camión necesita

Indica los puntos que deben protejerse con Lubrificacion adecuada, no "engrasamiento" accidental, para obtener el mejor resultado en millas. Exíjase completa lubrificacion ALEMITE de alta presión y se obtendrá la garantía de un buen funcionamiento de todas las superficies de metal de los cojinetes.

ALEMITE provee lubrificantes especializados para cilindros ... bombas de agua... caja de engranajes... cojinetes de ruedas... cojinete del embrague... timón de dirección... chassis y diferencial... La eficiencia del motor requiere ALEMITE—no simplemente grasa!

Alemite Corporation CHICAGO, ILLINOIS, E. U. A. Dirección cablegráfica: ALMIT-Chicago

Pídanse detalles completos a

FRANCISCO PLA & CA. S. en C.
Avenida De Italia 49, Habana, Cuba K-CUBA-6-33

ECONOMICE EL LUBRIFICANTE - DETERIORE EL MOTOR

EL PROBLEMA DEL TRATADO DE RECIPROCIDAD

DISCURSO PRONUNCIADO POR EL DR. RAUL MAESTRI, EN LA SESION ROTARIA DEL PRIMERO DE MARZO

Señor Presidente del Rotary Club,
Señor Subsecretario de Hacienda.
Señores:

Me corresponde hoy por tercera vez el honor de compartir con ustedes un almuerzo rotario; pero mi situación hoy no es exactamente igual a la de las veces anteriores, y por los fueros de la sinceridad, yo me apresuro a exponerla ante ustedes.

Antes que nada, el tema que ha de ocuparnos hoy brevemente es de una actualidad candente, y yo la llamaría también inminente. Y, por otra parte, y en contradicción con la envergadura misma del tema, no he podido disponer del tiempo, de la tranquilidad y de la concentración de espíritu que hacía falta para desenvolverlo hoy proporcionalmente ante auditorio tan distinguido como este. Además, y como última circunstancia, veo aquí a personalidades que prácticamente se encuentran en la vida de los negocios y han llevado a ella su talento y actividades. Yo soy escasamente, por el contrario, un estudiante, lo que los americanos llaman un «out sider».

Así es que está justificado, y no habrá de malinterpretarse como una falsa humildad el que me encuentre aquí en una situación un poco comprometida y excesivamente responsable.

He aceptado, sin embargo, no solamente por el gusto de estar entre ustedes este rato y también por las solicitudes amistosas que motivaron esta charla mía de hoy, sino porque a pesar de todo y por esa misma circunstancia, de ser yo un «out sider», quizás puedan ser de alguna utilidad estas palabras mías de ahora.

No pretendo con ellas otra cosa que brindar un nivel, una base de discusión para ustedes, que como dije antes, están prácticos en estos asuntos.

La exposición de los tópicos económicos y los demás detalles relacionados con el Tratado de Reciprocidad son tales y en los actuales momentos son de tan gran importancia, que considero oportuno, más aún, considero necesario el que se haga una breve reseña y se señalen simultáneamente los caracteres generales, las implicaciones, no cuotidianas o momentáneas, sino permanentes, de asunto que como éste, alcanza a los fundamentos mismos del destino económico de Cuba.

En ese sentido creo que las palabras mías de hoy, puedan rendir algún servicio, y si lo logro, me consideraré plenamente satisfecho.

El asunto de que he de hablar ante ustedes, es el Tratado de Reciprocidad, hoy en día en vías de reforma en la Habana.

Los fines inmediatos con que se hizo el Tratado de Reciprocidad no hay para que subrayarlos, los conocemos todos: fueron los de aumentar y garantizar el comercio cubano-americano.

El comercio cubano-americano, antes de la concertación del Tratado de Reciprocidad, ya era para Cuba fundamental y para los Estados Unidos muy importante, a pesar de nuestra vinculación colonial con España, el lazo económico principal para Cuba era, inclusive en aquella época, el que sostenía con Estados Unidos. De modo que ya antes de la existencia del Tratado de Reciprocidad, ya las relaciones comerciales entre Estados Unidos y Cuba eran una ca'goría primordialísima.

No obstante, el tratado de reciprocidad se proponía obviar ciertas dificultades que existían en este intercambio, derivadas ellas de la política arancelaria de la metrópoli española, y propiciar, aumentar, fomentar el intercambio comercial y económico entre Estados Unidos y Cuba. Además. se proponía otros fines: se proponía inmediatamente rehabilitar económicamente a la Isla de Cuba depauperada por el ingente esfuerzo libertador; y en cuanto al lado americano hubo un propósito manifiesto en la concertación del Tratado de Reciprocidad, el de controlar el mercado cubano para las exportaciones americanas.

Desde este último punto de vista se explica y se comprende que los historiadores hayan visto siempre el Tratado de Reciprocidad como el reverso de la Enmienda Platt. Quizás la afirmación dicha en estos términos tan latos y categóricos, sea excesiva. Sin embargo, hay en ella una parte considerable de razón. Así como la Enmienda Platt colocaba a Cuba en una situación especial frente a la política internacional, y especialmente panamericana, de los Estados Unidos, el Tratado de Reciprocidad insertaba a Cuba, también de modo no menos especial, dentro del mecanismo de la economía americana.

No he de hacer una transcripción aquí del Tratado de Reciprocidad, porque supongo, con la seguridad de mi acierto, que ustedes todos lo conocen. Sólo quiero referirme a algunas características esenciales de este Tratado de Reciprocidad.

La primera no es otro que la exclusividad del mismo, entendiendo por exclusividad en este caso, que el Tratado de Reciprocidad comprende todos los renglones posibles del intercambio comercial entre Estados Unidos y Cuba, y de hecho contra todo tercero, de cualquier clase o procedencia, de modo tal que el Tratado de Reciprocidad abarcaba entera, cabal y absolutamente todo el complejo de las relaciones comerciales cubanoamericanas; lo abarcaba no solamente en cuanto al trato recíprocamente preferencial, sino lo abarcaba también en cuanto a que el Tratado de Reciprocidad significaba un compromiso de la política comercial que en el futuro siguieran estos pueblos, porque, y esta es sin duda alguna la característica histórica principal del Tratado de Reciprocidad lo que le hace ser un documento tan especial en la historia de los Tratados Comerciales, el Tratado de Reciprocidad concertado en una época en que estaba en boga la cláusula de nación más favorecida, era precisamente una negación de esa cláusula de nación más favorecida, ya que el trato recíproco de preferencia que se concedían las dos partes contratantes, no podía extenderse a terceros de ninguna clase bajo ninguna circunstancia.

A pesar de esta condición fundamental y cuyas consecuencias conocemos, tengo escasamente que señalar la del control, casi monopolio recíproco de los mercados, reciprocidad que de hecho tenía que derivarse en monopolio del mercado de Cuba por parte de los Estados Unidos en términos muy amplios, y en monopolio, en cambio, del mercado americano en Cuba, en términos muy restringidos y limitados conforme a la propia capacidad exportadora de Cuba. El Tratado, a pesar de todas estas características, no coarta en nada la soberanía arancelaria de ninguna de las partes contratantes; y la reciprocidad, al menos teóricamente, existía, a pesar de la diversidad de preferencial concedido.

Veremos seguidamente cómo en los destinos del Tratado de Reciprocidad ha sido decisivo precisamente el ejercicio de la soberanía arancelaria por las dos partes, cómo en la situación actual en que se encuentra el Tratado de Reciprocidad, prácticamente nulificado, se debe ello en una proporción muy considerable a ese ejercicio de soberanía arancelaria de que han hecho uso una y otra parte.

Quiero señalar también que a pesar de las distintas tasas preferenciales concedidas por las partes, numéricamente, la preferencia, de hecho, se puede considerar bastante justa, porque si es cierto que a las exportaciones de Cuba en el mercado americano no se le concedía un máximo del 20 por ciento de preferencia y no obstante para las importaciones americanas en Cuba, el preferencial variaba o ascendía de un 20% a un 40%, no debemos dejarnos mal guiar por los números solamente. Hay que ver la traducción práctica, económica, en término de dollars, de estos números.

En ese sentido, si se tiene en cuenta que el comercio cubano americano ha sido siempre activo para Cuba y considerarse, además, la relativa necesidad de un mercado y otro, puede afirmarse en términos generales que el principio de la reciprocidad no ha sido esencialmente violado en el Tratado.

El fin fundamental perseguido con el Tratado, de todos conocido, se verificó inmediatamente, y toda la historia del mismo, lo ha comprobado: el comercio cubano-americano aumentó, y aumentó porque tenía que aumentar, dado un vasto cúmulo de circunstancias; pero no hay duda de que una de esas circunstancias que ha tendido a aumentar en gran parte el intercambio cubano americano, ha sido el Tratado de Reciporcidad.

Economistas americanos, que en estas cosas como en otras se han ocupado mucho más que los economistas cubanos, han hecho el simple paralelo, la simple comparación de que el intercambio comercial de los Estados Unidos con otros pueblos del Continente, con pueblos cercanos, el Canadá hacia el Norte, México y los países del Mar de las Antillas hacia el Sur, ha aumentado sin la preexistencia de un tratado de reciprocidad; con lo cual han querido derivar ellos, indudablemente confines políticos, el que el Tratado de Reciprocidad no fué causal única de ese aumento en el intercambio comercial de Cuba y Estados Unidos.

Sin embargo, analizando estadísticas en relación con este intercambio comercial entre las dos repúblicas, puede llegarse a la conclusión de que el Tratado de Reciprocidad si ha actuado, si ha influído en ese sentido de engrandecer el comercio de los dos países, más que nada atendiendo a una característica, como es la que inmediatamente después de la promulgación del Tratado de Reciprocidad, el intercambio comercial de Estados Unidos y Cuba, creció en proporción verdaderamente desmesurada.

Si se sigue el paralelo este, a que aludíamos antes, del aumento del comercio americano con los otros países del Continente, se verá que el aumento ha sido, efectivamente, uniformemente acelerado, pero que en el año del Tratado de Reciprocidad en Cuba hay un verdadero salto producido innegablemente por la promulgación o por la concertación de ese Tratado de Reciprocidad.

Si en términos generales, el intercambio comercial de Estados Unidos y Cuba beneficióse por la concertación del Tratado de Reciprocidad, en términos particulares, para los destinos económicos de Cuba fundamentalmente quizás también hemos de convenir que el desarrollo de la industria azucarera de Cuba está directamente vinculado o relacionado con la concertación de ese Tratado de Reciprocidad, que garantizó a los inversionistas extranjeros un mercado amplio para sus inversiones azucareras en Cuba, que, por otra parte aupó con objeto de favorecer la industria azucarera de Cuba. El hecho es demasiado conocido para que tengamos que detenernos: la hipertrofia azucarera, debido a su desarrollo excesivo, está relacionada con la concertación del Tratado de Reciprocidad.

Dada la estructura arancelaria vigente en Cuba hasta la última reforma de 1927, el Tratado de Reciprocidad fué una concausa más que tendió a la producción de un estado de cosas, lamentado por todos, cual es el del monicultivo azucarero, la entrega del resto de nuestro mercado a la industria exportadora americana.

El Tratado de Reciprocidad afectaba, indudablemente modificaba y violaba también la situación arancelaria que había en Cuba al tiempo de su promulgación, al tiempo de su concertación.

Como es de sobra conocido, los Aranceles de Cuba hasta esta última reforma, eran aranceles típicos de una colonia de plantaciones. El Tratado de Reciprocidad, en no escasa medida, tendió a consagrar y a hacer más grave este estado de cosas económico en Cuba: por un lado favoreciendo el monocultivo azucarero, con todas las concomitancias político y sociales que conocemos, y por otro entregando el mercado cubano a las exportaciones americanas. Precisamente, este estado de cosas fué el que fundamentalmente, a despecho de las innumerables equivocaciones de hecho, tendió a subsanar la reforma arancelaria de 1927.

La reforma arancelaria de 1927 se hizo con muy escasa información, como es la que teníamos entonces y la que todavía tenemos hoy sobre las cosas económicas de Cuba; se hizo, además, en unos instantes que no eran probablemente los más apropiados para ello; pesaron, además, en las consideraciones de la reforma arancelaria intereses y fines que no debían, quizás, haber sido en todos los casos primordiales.

A pesar de todos estos errores, muchos de los cuales se ha encargado la práctica y la experiencia posterior de subrayar y de revelar, yo considero, personalmente, que el pensamiento central, el pensamiento motor de la reforma arancelaria de 1927, es sana, es positiva, es beneficiosa para la economía de Cuba.

Este pensamiento de la reforma arancelaria de 1927 no es otro que la rectificación de este estado de cosas es decir, terminar con aquel tipo de monocultivo eminentemente colonial que había en Cuba, para propiciar, hasta donde fuera posible una industrialización económica de Cuba; pero al propio tiempo no desconoce la particular situación de hecho en que, económicamente, se encontraba Cuba frente a los Estados Unidos económicamente. Digo una vez más, por lo tanto, que se hizo todo dentro de una proporción relativa, inclusive con timidez, que yo considero oportuna y conveniente; pero insisto una vez más: el pensamiento fundamental de esta reforma arancelaria, que fué la diversificación y la industrialización de Cuba, lo considero sano y conveniente.

Inmediatamente después procuraré señalar cómo ésta la reforma arancelaria, ha tendido a la nulificación del Tratado de Reciprocidad, a la par que las reformas arancelarias que en Estados Unidos se hacían, tendían en el mismo sentido; pero quiero señalar antes de entrar en ello, cómo el diferencial azucarero, el diferencial de Cuba, que era la cuestión Aquiles de todo el Tratado de Reciprocidad, actuó en un tiempo determinado, pero en un instante dejó de actuar. Por lo tanto, esta cuestión de Aquiles del Tratado de Reciprocidad, cayó por su propia base y dejó de entrar en juego.

El preferencial de que disfrutaban las importaciones azucareras de Cuba se percibía, y toda la mecánica del diferencial se desarrollaba en tanto en cuanto las exportaciones de azúcar de Cuba fueran menores a la demanda de azúcar extranjera del mercado americano; y en todo lo que rebasó de esta situación, ya el preferencial dejó de percibirse. Esto ya sucedió en los años de pre-guerra.

La causa práctica de por qué esto es así, es sencilla, es elemental: cuando hubiera necesidad de comprar a más del azúcar del continente, del azúcar colonial y del azúcar de Cuba, una libra de azúcar extranjera, entonces se aplicaba el arancel preferencial para el de Cuba; y, por lo tanto, los azúcares de Cuba, frente a los aranceles máximos no disfrutaban y gozaban del diferencial cuando los azúcares extranjeros, que no fueran de estas tres procedencias resultaban innecesarios en el mercado americano, porque cuando las fuentes de estas tres procedencias cubrían la demanda americana, entonces el arancel máximo era puramente nominal, y lo único práctico era el arancel preferencial de Cuba.

Desde entonces, desde esa época toda la política arancelaria americana frente a los azucareros, se hace en vista no a los aranceles máximos, como dije antes, nominales, sino con vista al arancel hecho para Cuba.

Así es que vemos cómo diversas circunstancias llegaron a hacer del Tratado de Reciprocidad, que originariamente era un documento activo, fecundo, que se insertó en la realidad de los hechos, un mero documento de muy escasa practicabilidad e importancia.

Las tres circunstancias especiales a que he aludido son: la política arancelaria americana, la política arancelaria de Cuba, y el desarrollo de la industria azucarera de Cuba, que automáticamente tendía a la anulación del preferencial, a la pérdida para el productor de Cuba del preferencial.

En cuanto a esto del preferencial habría que hacer una indagación, que no es esta la oportunidad para ello, sobre quien en todo instante había sido el que disfrutaba real y efectivamente del preferencial, porque si nominalmente lo habían sido en todos los instantes los productores de Cuba, sabemos de sobra que prácticamente no lo fué así, sino que una mercancía en la cual interviene una cantidad tan larga de intermediarios como es el azúcar, y más que nada en la cual las especulaciones y las particularidades mismas del mercado azucarero se prestan a una serie casi infinita de argucias y de juegos; el diferencial no siempre fué a aumentar el bolsillo del productor cubano; pero de todos modos en alguna época actuó y en otra dejó de actuar.

El hecho que nos interesa es que por una causa o por otra, el diferencial azucarero no funcionaba, y que la política arancelaria que seguía Cuba desde el 1927, colocaba al Tratado de Reciprocidad en un distinto plano, económicamente, por razones fundamentales ostensibles.

Un preferencial, comercialmente tratado, puede invalidarse de dos maneras: hacia arriba o hacia abajo. Puede invalidarse hacia abajo, disminuyendo tanto los adeudos que la preferencia llegue a confundirse casi con la tarifa normal; y puede invalidarse hacia arriba, cuando los adeudos lleguen a ser prohibitivos, y dentro de la prohibición el diferencial no sea de una importancia o de una practicabilidad grande y decisiva.

Esta ha sido, más o menos, el caso de Cuba, no en el sentido de hacia abajo, sino en el sentido de hacia arriba. Y la reforma arancelaria de 1927 fué neta y clara de carácter proteccionista, en algunos renglones semiproteccionistas y en otros ultraproteccionistas.

No es del caso ahora investigar si esa política fué o no acertada. Yo considero que lo fué.

Pero al aumentarse los adeudos, inmediatamente se propiciaba, se fomentaba la competencia nacional, la industrialización de Cuba frente a las importaciones americanas; y, por otra parte, se colocaba a la competencia extranjera, no americana, en una situación más favorable que la que tenían antes para competir con las importaciones americanas en el mercado de Cuba.

Estas dos circunstancias las sabemos de sobra, y autores americanos son los que se han encargado de lamentarlo reiteradamente. En un informe del Ataché Comercial de la Legación de los Estados Unidos, mister Todd, se indica esto mismo plenamente, cuando dice «que del crecimiento de la industria nacional ha resultado una gran disminución en la importación de determinados productos», y esto mismo se puede comprobar en cuanto a la competencia de procedencia no americana frente a la exportación americana en cuanto a Cuba.

Como vemos por esta vía, además de la otra que señalaba del azúcar, se colocaba el Tratado de Reciprocidad en un plano enteramente distinto. Por otra parte el monopolio, que a mi juicio representaba el del mercado cubano para las exportaciones americanas, se invalidaba, se hacía mucho más relativo no solamente en cuanto a Cuba, sino en cuanto a otros exportadores extranjeros.

Pero esta circunstancia, cualquiera que sea su validez o su oportunidad, colocaba y coloca a Cuba en una situación polémica en cuento a la reforma del Tratado de Reciprocidad, a todas luces conveniente, a todas luces beneficiosa.

Esto es, la reforma arancelaria de 1927 ha puesto en nuestras manos una serie de rehenes que deben valorizarse hoy al iniciarse la reforma del Tratado de Reciprocidad. Este es un punto que todos los interesados americanos sobre el asunto insisten y subrayan, y se colocan en una situación, nominalmente, que encuentro inteligente y sensata.

Ellos no quieren coartar la soberanía arancelaria de Cuba y los fines propios de la política económica de Cuba; ellos no pretenden que se deba volver al status quo anterior a la reforma arancelaria de 1927; lo que ellos consideran en que muchos de los apartados y de las cosas de la reforma arancelaria de 1927 no se han hecho con un criterio inteligente y piden una reforma en ese sentido; dicen más, que las reformas éstas son una anulación práctica del espíritu del Tratado de Reciprocidad, y piden una reforma en ese sentido, y se quejan también de la situación relativamente mejorada en que se encuentran los exportadores extranjeros frente a ellos en cuanto al mercado de Cuba.

Hoy ya seguramente está en la mente de ustedes todos un elemento del problema esencialísimo al mejor tratamiento y a los fines del mismo, cual es el de la nueva política de cuotas azucareras recomendada por el Presidente Roosevelt. El asunto está en cómo afecta al Tratado de Reciprocidad la política de cuotas azucareras propuesta por el Presidente Roosevelt.

Manifiestamente la oportunidad no es para una discusión sobre la conveniencia de la racionalización del abastecimiento del mercado azucarero de los Estados Unidos. Considero personalmente que es la solución única, y para Cuba de algún modo salvadora y reivindicadora. Pero es un hecho que las cuotas están ahí y lo que importa ahora más que nunca es conocer qué vinculación o qué lazo existe entre esta política de cuotas y el Tratado de Reciprocidad y su reforma actual.

El sistema de cuotas no afecta al funcionamiento del diferencial azucarero en cuanto al precio o al arancel—en esto no hay que insistir—pero, indirectamente, en cuanto a la racionalización del abastecimiento del mercado americano, brinda la oportunidad de garantizar el disfrute del diferencial. La cuota asignada a Cuba puede influir decisivamente en el ejercicio, en la mecánica del diferencial azucarero para Cuba, según sea el trato que se nos de.

Según tengo entendido el régimen de cuotas no representa una innovación definitiva en la política económica americana; no son más que una medida de emergencia. Esta circunstancia será muy atendida por los Delegados de Cuba a la discusión del Tratado de Reciprocidad, porque ello puede influir grandemente en las deliberaciones que al efecto se lleven a cabo, inclusive no solamente para la gradación del preferencial, sino también para el propio destinamiento de cuotas en los Estados Unidos

Creo que estamos todos de acuerdo en que el Tratado de Reciprocidad necesita rehabilitarse; el Tratado de Reciprocidad es hoy, práctica y económicamente, ha sido hasta ahora un cadáver; lo hemos llorado y lamentado como tal; pero a este cadáver hay que inyectarle vida

No voy a hacer consideraciones respecto a números y estadísticas porque esta discusión no es propio de este momento; pero sí se puede exponer algún criterio en cuanto a lo que Cuba debe y puede perseguir en esta cuestión, política y económicamente

Es menester aumentar y garantizar el disfrute del diferencial azucarero; no solamente aumentarlo, sino garantizarlo, porque los aumentos del diferencial que después resulten invalidados por los hechos, equivalen a cero; y lo que es necesario procurar es la garantía del ejercicio del arancel

Es menester hacer más liberal el tratamiento de otros renglones de la exportación cubana en los Estados Unidos. Se habla, por ejemplo, últimamente, se ha estado discutiendo del RON, se habla también del tabaco de determinada clase, en fin distintos productos que deben y pueden ser mejor tratados a su entrada en las aduanas americanas a tenor del tratado de Reciprocidad.

Y Cuba puede y debe brindar a los Estados Unidos con la experiencia arancelaria de los últimos años una mejor posición de competencia en los sectores adecuados de las importaciones cubanas.

Al formular así estas conclusiones hay dos conceptos que necesitan una brevísima discriminación: una es «con la experiencia arancelaria de los últimos años», que bien aprovechada, ha de sernos útil y nos debe enseñar más: nos debe enseñar el punto de economicidad de diversas industrias no solamente en un sentido extrictamente económico, sino en un sentido nacional e inclusive político... Creo que este criterio debe tomarse en cuenta para proteger una mercancía determinada, arancelariamente. Y por otra parte, puede y debe abrírsele a las exportaciones americanas una mejor posición de competencia en los sectores adecuados de la importación cubana.

Yo creo indudablemente que los destinos de Cuba los económicos, han estado, están y estarán íntimamente vinculados a los destinos económicos de Estados Unidos; y que es —empleando una frase vulgar— salirnos por peteneras al pretender echar a pelear dentro de nuestro mercado, los intereses de exportación americana contra los de otras procedencias extranjeras, dicho esto dentro de la relatividad del caso. Sería absurdo, imposible, inclusive en muchos casos que haya un absoluto monopolio de exportaciones americanas haber una preeminencia, una preponderancia grande. En ese sentido creo que con las reservas del caso se deben conceder beneficios al comercio americano, siempre, naturalmente, conforme a la práctica de la reciprocidad.

Pero sobre todas las cosas, las reformas del Tratado de Reciprocidad no deben en ningún caso ni en ningún momento conducirnos a la situación en que estábamos antes del año 1927: al monocultivo y la dependencia económica absoluta.

Yo creo inclusive que si los americanos al iniciar la reforma del Tratado de Reciprocidad pidieron una rectificación demasiado cabal o literal de lo sucedido económicamente en Cuba desde 19327 hasta hoy, que ha sido catastrófico; pero que, no obstante, visto a larga vista lleva en sí cierto margen futuro..., si los americanos quisieran que se rectificara todo esto, que se les entregara el mercado cubano íntegramente y que Cuba se dedicara íntegrarmente a producir azúcar, no solamente debe ser inaceptable para nosotros, sino que desde el punto de vista americano y en el plano de la alta política sería un error gravísimo; y sería un error gravísimo, porque eso nos llevaría una vez más y en término seguramente no muy lejano a la catástrofe y a conflictos de orden histórico muy graves, porque a pesar de todo ese cúmulo de circunstancias que todos conocemos, Cuba se resiste y se seguirá resistiendo a esa situación de colonización económica. Aparte de que esa actitud colocaría al Tratado en un plano permanente de fricción o de provocación.

La reforma arancelaria debe, a mi humilde juicio, atemperarse inteligentemente a la nueva política arancelaria de Cuba, conveniente en sus fundamentos, a reserva de todas las reformas de detalles que en ella se estimen adecuadas y de acuerdo con las nuevas circunstancias económicas de Estados Unidos, que todos conocemos, sobre la política del Presidente Roosevelt.

No era mi intención con motivo de esta charla de decir nada nuevo. Por lo tanto mi esfuerzo no puede sentirse defraudado, sino exclusivamente era una exposición de algunas circunstancias históricas y exclusivamente generales alrededor del Tratado de Reciprocidad; y me alegraría extraordinariamente que esto sirviera como punto de partida para

He dicho.

(Prolongados aplausos.)

(Versión taquigráfica del Sr. Fernando Hiráldez.)

Están dispuestos en San Rafael a pagar el consumo del flúido, si se le fija un precio razonable

Desean los comerciantes que el Municipio instale la luz y ellos la paguen, a fin de obtener un precio económico, o que la Comp lo haga teniendo en cuenta que es servicio público

En la mañana de ayer le fué entregada al señor Alcalde, por una comisión de comerciantes de la calle de San Rafael, la comunicación que dice así:

«Señor: Los comerciantes de la calle de San Rafael contagiados y participantes de este ambiente de optimismo y confianza que el advenimiento del Coronel Mendieta a la Presidencia de la República y de usted a la Alcaldía de la Habana ha traído al país, queremos hacernos la ilusión que la crisis no ha existido y que la vida, como expresara en el título de una de sus novelas el famoso Guido da Varona, comienza mañana.

Y con ese impulso que el optimismo engendra, nos proponemos acometer el alumbrado de nuestra calle, en la misma forma que lo tuvimos cuando usted fué Alcalde, con lo que, teniendo en cuenta que la luz es el alma de las cosas, no tan sólo velamos por el prestigio de nuestra calle, sino que al proceder en esta forma aumentamos y defendemos también el prestigio de la Ciudad, por lo que no dudamos que nuestro propósito ha de ser visto por usted con simpatía, sino que para la realización del mismo contamos de antemano con la ayuda que vamos a pedirle.

Cuando los comerciantes de San Rafael, acometimos por vez primera esta empresa y que fué siendo usted Alcalde, instalamos por nuestra cuenta 17 focos de 500 watts, suscribiendo al efecto con la Compañía Cubana de Electricidad, el correspondiente contrato. La Alcaldía, correspondiendo a nuestro esfuerzo, instaló por su cuenta 4 focos más con los cuales se dió un gran realce a la calle y se satisfizo de manera cabal la aspiración que teníamos.

Como si fuera un crimen la concesión que usted nos hizo, tan pronto como el famoso Pepito Izquierdo se hizo cargo del Distrito fué disponer que se suprimiera el servicio de esos cuatro focos y que si los comerciantes de la calle San Rafael queríamos luz que la pagaramos.

La crisis de un lado y el desgobierno por otro, conspirando de consuno contra la economía nacional, nos obligó primero a rebajar a 300 volts cada foco, y por último a suprimirlos totalmente.

Hoy estamos dispuestos a encenderlos de nuevo pero para ello necesitamos su ayuda que de manera eficaz y gratuita puede sin duda alguna prestarnos la cual consiste en lo siguiente.

Primero: Restableciendo el servicio de los cuatro focos, que esa Alcaldía nos instaló gratuitamente.

Segundo. Permitiéndonos celebrar un convenio mediante las reservas y garantías que estime convenientes con ese Municipio para que le podamos pagar a él el consumo de los otros 17 focos que corren por nuestra cuenta, a fin de que sea el Ayuntamiento quien pague dicho consumo a la Compañía.

La finalidad que con ello perseguimos es tan solo aprovechar la ventaja de la diferencia que hay entre el precio a que la Compañía nos pone a nosotros el kilowat y el que le cobra al Ayuntamiento, que es infinitamente mucho más bajo.

Si usted nos permite la celebración de este convenio o en su defecto nos consigue que la Compañía Cubana de Electricidad, nos ponga un precio igual al que le cobra a ese Municipio, concesión esta que puede y debe hacer teniendo en cuenta que se trata de un servicio de Alumbrado Público, los comerciantes de San Rafael iluminaremos en seguida nuestra calle con lo cual daremos una nota de optimismo y contribuiremos gustosamente a aumentar la confianza que al país inspira el actual Gobierno».

Una menor ha desaparecido de su hogar

Sus padres denuncian el hecho. Fué procesado un acusado por robo. Un joven fué arrollado

De su domicilio desapareció en el día de ayer, misteriosamente, la menor Evangelina Herrera, que cuenta 15 años de edad y reside en Florencia número 27, en la barriada del Cerro. Con tal motivo sus padres se dirigieron a la policía, para que se proceda a su busca, por sospechar cia. La desaparición de la expresada menor fué circulada por todas las estaciones.

UN ARROLLADO

Miguel Moreno González, de 17 años de edad y vecino de Ricla sin número, sufrió lesiones de carácter grave diseminadas por el cuerpo, al ser arrollado por un ómnibus cuyo número ignora, en ocasión de transitar por el Puente de Alcoy. El lesionado acusó al chofer de un delito de imprudencia, ordenándose por el Juzgado una investigación.

OCUPADO EL MOTOR

La policía procedió ayer al arresto de Juan Rodríguez y Rodríguez, vecino de Velázquez 36, por ocupársele en su poder un motor que en días pasados fué robado a los señores Pérez y Hermanos. Informó el detenido que el motor se lo entregó para arreglarlo un individuo por él desconocido, sin que sospechara que fuera mal habido.

M.E.C.D. 2016

PRESENTADAS LAS BASES PARA LA ORGANIZACION DEL A. B. C. EN PARTIDO POLITICO

Burla Burlando

«Perdónanos nuestras deudas»...

Tal es la petición que dirigimos a Dios en nuestras oraciones, confiados en que El atenderá nuestra súplica, y más si añadimos de todo corazón «así como nosotros perdonamos a nuestros deudores».

Pues si esperamos **saldar** nuestras deudas con Dios mediante ese ruego y esa promesa, ¿por qué no hemos de proceder lo mismo con nuestros deudores y nuestros acreedores en este bajo y miserable mundo?

Precisamente la mayor parte de las inquietudes que hoy sufre la humanidad consisten en eso: en que el acreedor se muestra inexorable con el deudor, y en que el deudor se muestra, a su vez, inexorable con el que algo le debe. Y el mal es universal, y por partida doble, porque no hay quien no sea deudor y acreedor de algo, todo en una pieza.

Es indudable que todas estas inquietudes cesarían, como por ensalmo, si de una vez levantásemos el corazón y nos decidiésemos a perdonar para ser perdonados. Pero es menester que esta decisión sea simultánea y general, porque nada adelanto con que yo quiera perdonar a mis deudores si al mismo tiempo mis acreedores me persiguen, me oprimen y me «ajustician».

Tal, por ejemplo, es la situación en que se encuentran los contribuyentes al Estado, la Provincia y el Municipio. Yo sé de muchos comerciantes que están dispuestos a perdonar a sus clientes, y de muchos caseros que harían lo mismo con sus inquilinos. Pero a lo mejor llegan los agentes del Fisco armados de citaciones, avisos y conminaciones y otros instrumentos de tortura, y acaban por destruir en el ciudadano aquellos honrados pensamientos. ¿Cómo ha de perdonar él si no hay para él perdón?...

Existe, además, la circunstancia agravante de que se le exigen al cuitado impuestos y contribuciones sobre rentas que él no percibe. Por muchos miles se pueden contar en la actualidad los propietarios que no cobran desde tiempos remotos ni un centavo de sus rentas. ¿Es justo que se les obligue a pagar impuestos sobre ingresos imaginarios?

Pero se me dirá que también el Fisco es deudor, y que sus acreedores le hostigan con la reclamación de sus haberes. Esto es verdad, mas sus propias angustias le servirán al Fisco para comprender, como deudor, las que sufren los contribuyentes por él perseguidos.

En tal estado el problema, yo no encuentro para él más solución que la que nos ofrecen las citadas palabras del Padre Nuestro: **Perdónanos nuestras deudas así como nosotros perdonamos a nuestros deudores...** Con esto volverá la paz a los espíritus.

Puede suceder que con el perdón general haya quien salga perdiendo por ser más lo que le deben que lo que él debe, pero en ésto debemos de imitar también a Dios, el cual concede un perdón a todos sin deberle nada a ninguno.

Desde luego que ese perdón mútuo y universal se ha de entender tan sólo en cuanto a las **deudas viejas**. En cuanto a las **deudas nuevas** yo impondría muy rígidas condiciones, ya que no me fío de que los actuales apuros nos sirvan de escarmiento.

«Nadie podrá en lo futuro, incluso el Fisco, extender sus gastos ni un céntimo más allá de donde alcancen sus ingresos; ni echar sobre sí cargas que no pueda sobrellevar holgadamente. Quedarán, por lo tanto, excluídos de toda amnistía o perdón, los que infringan este **mandamiento**».

M. Alvarez MARRON

VARIAS OBSERVACIONES SOBRE LA AMNISTIA DE LOS ADEUDOS FISCALES

Un viejo y querido suscriptor nos envía el siguiente razonado escrito:

«Se estjn haciendo gestiones por el Centro de la Propiedad Urbana de la Habana para obtener la condonación de los adeudos que por concepto de Plumas de Agua y Contribución Territorial se encuentren pendientes de liquidar hasta el año económico de 1932-33. De aprobarse esta medida los únicos beneficiados serían los MOROSOS de siempre y en nada se beneficiarían los propietarios que hubiesen pagado hasta el mes de agosto del 1933, fecha en que verdaderamente empezó la dificultad para el cobro de los alquileres y el desalojo de aquellos inquilinos que adeudaban 8 y 10 meses por virtud de DECRETOS promulgados y otros procedimientos. Los adeudos anteriores al mes de agosto de 1933 sólo se justifican si así se pretendía entorpecer la recaudación en tiempos del MACHADATO, pero en ese tiempo las demandas tomaban su término legal.

¿No es más lógico y justo pedir la condonación de aquellos meses que los propietarios no han podido cobrar ni desalojar porque el Gobierno se ha encargado de que así fuere, que de los adeudos anteriores cuando el propietario podía ejercer su derecho?

En mi modesta opinión deben ser condonados todos los adeudos hasta el 31 de diciembre de 1933 por esos conceptos».

Como el DIARIO DE LA MARINA ya se ha pronunciado apoyando este criterio ratificamos nuestra opinión.

INFORMACION TELEGRAFICA DEL INTERIOR

POR NUESTROS CORRESPONSALES

HABANA

REYERTA

REGLA. Marzo 3. Lucio Arbelo vecino de Libertad y Letra C, en el reparto Los Pinos fué asistido en la casa de socorro de lesiones menos graves en la cabeza que le produjo Manuel Sánchez durante una reyerta al darle un botellazo.

MENOR ENVENENADO

El niño de dos años Carlos Hernández Rubio vecino de Facciolo 3 sufrió una grave intoxicación al ingerir luz brilante de una lata que dejó por descuido sobre la mesa su señora madre.

DOS LESIONADOS CASUALES

Rafael de la Torre Baéz, y Alfredo Lombillo, empleados del Matadero sufrieron lesiones graves diseminadas por distintas partes del cuerpo que se produjeron casualmente con una barra de las destinadas a colgar los cerdos sacrificados. Alejandro Pérez —Corresponsal.

HERIDA DE UN DISPARO POR SU MARIDO UNA MUJER

MARIANAO, marzo 3.—En la sala de la casa San Rafael número 4, en el reparto «Coco Solo», en Marianao, ocurrió anoche una tragedia pasional, en la que fueron protagonistas Evarista Pacheco Abreu, de 16 años y su marido Emilio Flores Parreño, de 26 años y con domicilio en Hospital número 5, en la Habana.

Evarista Pacheco es una joven bastante agraciada, que desde hace tiempo lleva relaciones íntimas con Flores, sujeto que vive completamente enamorado de sus encantos, lo que lo hace ser en extremo celoso y por ende le tiene prohibido que converse con otros hombres de su amistad.

Debido a ese carácter Evarista decidió poner coto a las reprimendas de su marido, aconsejándole que lo mejor era separarse, a fin de que la dejara en paz, cosa que la joven efectuó, yéndose a residir a la casa de su abuela Isabel Benítez, anciana de unos 80 años de edad, que es la inquilina principal de San Rafael 4.

Como Flores no pudiera soportar por más tiempo el estar separado de su mujer, anoche llegó a la casa y después de tratar de convencerla para que reanudara las antiguas relaciones, al negarse la joven, sostuvieron un fuerte altercado, que puso fin, la anciana Benítez.

Cuando todo parecía que había terminado, Flores, que ya estaba en la puerta de la calle, regresó a la sala donde estaba sentada en un sillón Evarista, a la que sin darle tiempo para huir, con un revólver que poseía le hizo tres disparos, uno de cuyos proyectiles, le alcanzó, produciéndole una herida en la mama izquierda, sin orificio de salida de la bala.

El agresor acto seguido se dió a la fuga, aprovechando la confusión del suceso, desapareciendo, mientras que la joven era trasladada a la Casa de Socorros, donde le prestaron los primeros auxilios.

VARIOS PROCESADOS POR ROBO

El Juez de Instrucción de Marianao, dictó ayer auto de procesamiento, por el delito de robo, contra Angel Fernández García, David Rego Fernández y Santiago López Ojeda, señalándoles a cada uno de ellos, la cantidad de dos mil pesos para que puedan gozar de libertad.

EL LUNES COBRARAN LOS EMPLEADOS

El Alcalde Pedro Varela, manifestó ayer a los distintos corresponsales de los periódicos capitalinos, que hacen la información de este Término, que para el lunes, pagará el Municipio, sus haberes del mes de febrero, a sus empleados, ascendente a la suma de 9,500 pesos, quedando en caja 5,000 pesos.

También informó a los periodistas el Alcalde, que en breve proecderá a formar entre los vecinos un Consejo, para que fiscalicen la labor que como Alcalde ha realizado en el Ayuntamiento.— **Martínez**, Corresponsal.

NUMEROSOS ABECEDARIOS REUNIDOS EN ASAMBLEA, ACUERDAN REPUDIAR LA TENDENCIOSA CAMPAÑA CONTRA EL SR. PEDRO IGNACIO PEREZ

REGLA, marzo 3. DIARIO, Habana.—Ante la campaña que se viene librando contra el señor Pedro Ignacio Pérez, por enemigos gratuitos, y al parecer con vista al alto puesto que ocupa desde hace más de 30 años en la secretaría de Comunicaciones, la asamblea abecedaria de celulados letras D E y F del Ramal A-3, residentes en ésta y otras localidades, a propuesta de más de 50 afiliados, ha tomado por unanimidad los siguientes acuerdos:

Primero— Declarar públicamente que los 250 asambleístas representados en la Asamblea celebrada en Agramonte 19, Regla, durante la noche del viernes 2 de marzo, repudian la expresada campaña contra el señor Pedro I. Pérez, cuya actuación diáfana y revolucionaria les consta y pueden justificar en cualquier momento con datos positivos.

Segundo—Testimoniar públicamente al señor Pedro I. Pérez, nuestra sincera adhesión ante la injusticia de que se le hace objeto y que en manera alguna podemos ver con indiferencia, después de su valiosa cooperación en épocas del Machadato, ocultando en su domicilio particular durante más de dos meses a nuestros perseguidos compañeros Fidel Díaz (33939) y Armando Tapanes (33960) miembros de este ramal, y contribuyendo además espontánea y generosamente a todas las colectas efectuadas con objeto de ayudar a los que luchaban contra el tirano.

(Firmado) Carlos E. Rodríguez, C 339, Jefe del Ramal A 3 en Regla, Emeterio M. Villacín D 3391, Jefe de las Células de Boca Jaruco, Esther Valdés D 3390, Secretaría del Ramal A 3 en Regla, Ernesto Gómez, Jefe de Cédula 3392, Alicia Suárez, Jefe de la Cédula 3393, Capitán del E. L. José Arrizurieta, Jefe de la Cédula 3394, Benjamín Fernández, 3395, Danilo Fernández, 3396, Anníbal Cañas, 3397, Salvador Martínez 3398, Luz Eloísa Castellanos 3399, José A. Fernández 33900, José R. Cárdenas 33901, José María Fernández 33902, Prudencio González 33906, Carlos A. Rodríguez 33907, Adolfo Sarría 33908, Luis Escobar Pereira 33909, José R. Gómez 33923, Libia Hamel 33930, José M. Fernández 33931, Guillermo Suárez 33933, Sergio Fernández 33934, Bernardo de la Caridad González 33935, Rufino Fernández 33936, Sergio Reinaldo 33937, Pedro Armada González 33940, Regino Suárez 33941, Saturnino Pérez 33942, Pedro Díaz Fuentes 33943, Alberto Brito 33944, José Manuel Brito 33945, Celio Luaces 33939, Armando Tapanes 33960, Fidel Díaz 33939, Raúl Martínez 33980, Concepción Martínez 33981, Eduardo Funes 33982, Fernando Hernández 33990, Diego Fernández 33991, Evangelina Astor 33992, Olga Hernández 339901, Rosa Concepción y Reyes 339902, Dalia Concepción 339903, Elpidio Pérez 339904, Ramón Rodríguez 339010, Daniel Sardiñas 339011 y siguen las firmas hasta más de 200.

MATANZAS

DETENIDO Y EXCLUIDO DE FIANZA UN OBRERO

MATANZAS, arzo 3, DIARIO, Habana.—Ha sido detenido, excluyéndosele de fianza, el obrero Bernardo Vizcaíno Mendoza, acusado como dirigente y agitador de la huelga iniciada por la Compañía Cubana de Jarcias de Cárdenas, denominada «San Antonio».

MATANZAS, marzo 3. —

COLONOS QUE INFRINGEN UN DECRETO

El Alcalde de facto de Cidra, ha denunciado que los colonos de Santa Ana de Cidra y Unión, inducidos por el propietario de la finca «Triunfante», infringen el Decreto 117, que regula el jornal por corte, alza y tiro.

EL CONFLICTO DEL CENTRAL «SOLEDAD»

El delegado de la secretaría del Trabajo en esta provincia, ha citado para el próximo martes a los directivos de la Compañía propietaria del central «Soledad» y a los trabajadores, para resolver el pliego de reivindicaciones presentadas por el Sindicato.

SOLUCIONADA LA HUELGA DEL «MERCEDES»

Ha sido favorablemente terminada la huelga del central «Mercedes», de la Cuban Cane.

EL PROBLEMA DE LA CASA SARRA

Una comisión del Sindicato de Droguerías, de la Sección de la casa Sarrá, recorre la provincia explicando por medio del radio y la prensa, su posición mantenida por intransigencia patronal, así como significando que no demandan mejoras ni mayores salarios, sino el cumplimiento del pacto de agosto de 1933, infringido por el droguista Sarrá.

ABSOLUCION DE UN PROCESADO

El Fiscal doctor César Fernández retiró la acusación contra Miguel Angel Pérez seguida por Horacio de Horacio Fernández, declarando la Sala concluso el juicio, con la absolución del procesado, que fué libertado. El Tribunal aceptó la tesis propuesta por el defensor, doctir Carlos Paradís.

PIDEN SEA GOBERNADOR OCTAVIO VERDEJA

BOLONDRON, marzo 2.—DIARIO, Habarna. Reunidos antier en la residencia del señor Lino Marrero Lima, delegado del Conjunto Revolucionario Cubano en este término, numerosos y valiosos elementos de dicha nueva fuerza política, se acordó dirigir un expresivo telegrama al Presidente de la República, interesando en nombre de más de tres mil afiliados al Partido, la designación para el cargo de Gobernador de facto de esta Provincia, del doctor Octavio Verdeja, suscribiendo dicho telegrama los señores Lino Marrero Lima, Bernardo Chárriz y Andrés Vicente.

Igualmente se acordó felicitar al ilustre Secretario de Sanidad, doctor Santiago Verdeja, por el feliz resultado obtenido en las cuestiones de honor suscitadas en pasados días por su firme actitud en el problema médico.

Casa destruída por el fuego

Fué destruída por un incendio la casa vivienda de la finca «Ermita», en el término de Canasí, ignorándose el origen del hecho.

Caña quemada

Se registró un incendio de cañas en la finca «La Redonda» de Amarillas, sufriendo quemaduras graves los trabajadores José Fariñas y Flores Guedes. También se produjo un incendio en la finca «Camagüey» del término de Manguito, propagándose a las fincas «Santa Inés» y «Caridad», de la Cuban Cane, quemándose 55 mil arrobas.

Acusados por los comerciantes de Varadero

Varios comerciantes de Varadero han acusado a José Llord, Francisco Sánchez y Santiago Valdés, empleados del Municipio de Cárdenas, de haberles exigido entrega de dinero y tomar mercancías sin haberlas pagado, ordenándose una investigación de los hechos.

Ratificada una denuncia contra un Juez

Ante el Fiscal de la Audiencia compareció hoy el doctor Juan Gómez, Alcalde del Perico, para ratificar una denuncia que hiciera contra el Juez Municipal de aquel término, doctor Gutiérrez, con motivo de unas absoluciones dictadas por dicho funcionario.

Audiencia del Presidente Mendieta

El Presidente Mendieta acaba de conceder audiencia para el próximo día 7, a la comisión de «Pro Zona Franca de Matanzas», existiendo en ésta gran optimismo por la pronta cristalización de tan justo empeño.

Herido grave en reyerta

Al sostener una reyerta en Velarde y Matanzas, el zapatero Aurelio Aldana, de Matanzas, de 22 años, soltero y vecino de Salamanca y San Carlos, con Félix Fleitas, de Matanzas, de 23 años, resultó gravemente herido a navajazos por el segundo, de cuyas lesiones fué asistido en el centro de socorro. El agresor fué detenido.—Lovio, Corresponsal.

SANTA CLARA

LA MOLIENDA DEL CENTRAL «SAN AGUSTIN»

ZULUETA, marzo 3 DIARIO. — Habana. Vencidas las dificultades que tenía con sus obreros, hoy dió comienzo a su molienda el central «San Agustín», que administra la Compañía arrendataria de su nombre reinando con tal motivo inusitado júbilo en esta zona. MARTINEZ. Corresponsal.

EL CENTENARIO DE «EL FENIX»

SANCTI SPIRITUS, marzo 3. — DIARIO. Habana. Con motivo de celebrarse el centenario del diario «El Fénix», desde anoche están llegando distinguidas personalidades. El comercio cerró sus puertas. Habrá grandes festejos. SERRA.—Corresponsal.

RUIDOSO TRIUNFO JURIDICO

SANTA CLARA, marzo 3. Tuvo efecto ayer viernes, ante la Audiencia de esta provincia, el juicio de la causa contra el procesado Dimas Echerry Medina, por asesinato.

El Fiscal mantuvo sus conclusiones definitivas, pidiendo cadena perpetua para Echerry.

Y el doctor Agustín Aguirre Torrado, defensor del encausado, en brillante informe, sostuvo que procedía la absolución, por no haberse demostrado la culpabilidad.

Y así lo reconoció la Sala, al acordar sentencia absolutoria y disponer, una vez terminado el juicio, la libertad de Echerry.

El caso que nos ocupa ocurrió en la ciudad de Trinidad, en el mes de Agosto del pasado año. El doctor Aguirre Torrado es, por cierto, trinitario y sus continuados éxitos lo han consagrado como criminalista.

Corresponsal.

CAMAGUEY

DETENCION DE UN PERIODISTA EN CAMAGUEY

CAMAGUEY, marzo 3. «DIARIO». Habana.—Esta noche fué detenido el periodista Alfredo Vivar, corresponsal de «El País», acusado de agitador en la huelga ferroviaria. Inmediatamente, los periodistas locales celebraron una reunión, acordando solicitar del Jefe de Policía, una buena atención al compañero. Se hacen activas gestiones para la consecución de su libertad.

NO SE CELEBRO LA ASAMBLEA FERROVIARIA

La Asamblea ferroviaria convocada por el Gobernador, no se efectuó, por no asistir a la misma los convocados. El Ejército patrulla las calles. Hay tranquilidad.—**LECHUGA**, Corresponsal.

ORIENTE

EL CENTRAL AIMEIDA, LE ABONARA A SUS OBREROS EL JORNAL MINIMO DE UN PESO

CON ESTE MOTIVO HA COMENZADO ALLI LA MOLIENDA

CENTRAL ALMEIDA, marzo 3.— A las cuatro de esta madrugada ha terminado la huelga del central Almeida mediante las gestiones realizadas por el teniente Iglesias, el delegado del trabajo Gómez y el cabo Pérez Martínez.

Los obreros del Central han obtenido un brillante triunfo ya que se les reconoció el jornal mínimo de UN PESO y el aumento del veinte por ciento en otros jornales, reconocimiento del Sindicato y otras mejoras.

Con motivo de la terminación del conflicto ha empezado aquí la zafra. fra.

La abolición del monopolio comercial continuará siendo gestionada por los obreros para lo cual pedirán que el pago no se realice tan demoradamente.

LOS CADETES CHINOS

Se les dispensó ayer aquí una cordial recepción a los cadetes chinos Alfredo Wong y Armando Chong.

Se organizó en su honor una recepción en el restaurant de Fong y Hermano, siendo obsequiada la concurrencia con dulces y licores.

Hoy continuan su viaje a Guantánamo. LOPEZ. Corresponsal.

NUEVO JEFE DE SANIDAD EN BAYAMO

SANTIAGO DE CUBA, marzo 3.— «DIARIO». Habana.—Ha sido nombrado Jefe Local de Sanidad, en Bayamo, el doctor Alberto Vivar Pérez.

APARECIO AHORCADO

En la finca «La Redonda» del Término de Bayamo, apareció ahorcado el chofer Ernesto Santo, quien había sido denunciado por su suegro, de un grave delito.

NOMBRAMIENTOS

El Alcalde municipal capitán Matos Brito ha nombrado administrador del mercado a Raimundo Fife, administrador del Rastro a Ramón Ruiz Rodríguez.

CONFLICTO EN LA FABRICA «NESTLE»

Han sido detenidos varios empleados de la fábrica «Nestlé», pues con motivo de un disgusto surgido entre el Sindicato y dicha industria, la alta dirección de la Compañía ha amenazado con un cierre de seis meses, planteándose un conflicto también a los hacendados proveedores de leche.

Corresponsal.

TERMINO LA HUELGA DEL CENTRAL ALMEIDA

SANTIAGO DE CUBA, marzo 3. «DIARIO». Habana.—Ha terminado la huelga del Central «Almeida», reconociéndose como jornal mínimo un peso y otras mejoras. Continúan los obreros gestionando la terminación del monopolio comercial, para lo cual solicitan que los pagos se hagan al terminarse las quincenas.

El mecánico Aurelio López fué envuelto por las llamas en una explosión ocurrida en el yacht «Mina», propiedad de la Manatí Sugar Co., el que se encontraba anclado en el puerto. Salvó milagrosamente la vida y las pérdidas se calculan en diez mil pesos, considerándose el hecho casual.

Los obreros del Central «Ermita», se declararon en huelga.

GARCIA.

JURAMENTO

Los funcionarios del Poder Judicial juraron hoy la nueva Constitución del Gobierno Provisional.

IMPORTANTE CARGAMENTO DE MINERAL SIN EMBARQUE

Los huelguistas de las minas de Daiquirí impiden el embarque de un cargamento de mineral valuado en seis millones de pesos.

El mineral pesa un millón de toneladas y está fuera de los fosos.

SUICIDIO

Josefa Garrido, de 24 años de edad, atentó contra su vida ingiriendo un tóxico, siendo su estado grave.

EL PARO FERROVIARIO

Comienzan a sentirse ya en ésta los efectos del paro ferroviario .— **García.**

INFORMACION POLITICA

Clubs, Juntas y Consejos serán los organismos que regirán a los abecedarios, según el plan presentado a la Constituyente por el Dr. Carlos Saladrigas.— Activan los amigos de Asbert la organización del Partido Renovación Nacionalista.— El sector femenino y el apoyo al Coronel Mendieta.— Recibirá hoy el Dr. Gómez a los elementos del interior.— Se reunen los policías jurados.— En pugna tres fórmulas sobre la designación de Gobernadores y Alcaldes.— Recursos contra la disolución de los Partidos.— Presentada la documentación de la Unión Democrática Revolucionaria.— Reunión de Apristas.— Otras noticias políticas

Los amigos del General Ernesto Asbert, agrupados desde hace tiempo en el Partido Renovación Nacionalista, vienen moviéndose desde hace días, tanto en La Habana como en los términos de la provincia, para tener listas las fuerzas cuando, una vez en vigor el nuevo Código Electoral, se encuentren en aptitud de poder concurrir a las elecciones para la Constituyente primero y las generales después. La labor es intensa y comprende, además, el sector femenino por cuanto al ser incluída la mujer en los derechos y deberes del sufragio, se entiende que ésta ha de influír poderosamente en el resultado de los comicios que se avecinan.

Charlamos ayer un rato con el exgobernador de La Habana—que lo hubiera sido por un nuevo período si por la fuerza y la violencia no se le arrebata un triunfo que conquistó en las urnas—quien nos dijo:

—Nos proponemos, disueltos los viejos partidos, organizar uno que dote al país de un instrumento político que responda a los anhelos populares, desde el punto de vista del cúmulo de ideas y aspiracoines que se desarrollan en el mundo, garantizando los intereses permanentes de la nación, el orden y respeto indispensables al desenvolvimiento progresista y armónico de la sociedad.

—¿Renovación Nacionalista?

—En efecto. Así seguirá llamándose, manteniendo su programa, en otra ocasión publicado, estructurado con todas las ideas, aún las más radicales siempre que interpreten un anhelo público. En la organización del Partido no hemos cesado de trabajar mis amigso y yo, si bien la falta de ley electoral nos priva de hacer inmediatamente la designación de los organismos que ha de regirlo.

—Se ha publicado una nota sobre una reciente reunión de mujeres simpatizadoras con ese Partido.

—En efecto. Concedido el voto a la mujer, ésta ha de ser factor importantísimo en las próximas luchas comiciales. La mujer en Cuba ha demostrado talento y nobilísimos ideales. La señora Fanny Crespo viene desenvolviendo gran actividad en la organización del sector femenino del Partido.

—¿Qué actitud mantiene el Partido ante el Gobierno?

—Hemos declarado oficialmente que cooperamos, franca y lealmente, al desenvolvimiento de la política nacional del Coronel Carlos Mendieta, en quien confiamos ha de afrontar con la decisión necesaria la solución de los distintos problemas que embargan la atención pública a fin de que encauzado el país hacia la más completa normalidad, pueda desenvolver sus actividades comerciales, agrícolas e industriales por la línea de progreso y prosperidad a que tenemos derecho.

Hasta aquí las palabras del General Asbert, quien al despedirnos nos mostró una entrevista celebrada en Nueva York entre el doctor Mario García Kohly y un periodista de la gran ciudad, en la que nuestro ex-Embajador en Madrid, después de hacer breve síntesis de la política francesa de los últimos años, glosa el elogio de los «viejos políticos...honrados».

EL «A B C», Y SU CONSTITUCION EN PARTIDO POLITICO

El doctor Carlos Saladrigas, Secretario sin cartera del Gabinete del Coronel Mendieta, y miembro de la Célula Directriz del «ABC», ha presentado a la Asamblea Constituyente de dicho organismo, el siguiente proyecto de bases, para la constitución definitiva del «ABC».

I.—El «ABC» adoptará una sola fprma de organización.

II.—El «ABC», se organizará como una asociación nacional de carácter político, inspirada en la ideología de su manifiesto-programa con el objeto de mover sus fuerzas cívicas para alcanzar el poder y llevar a cabo su programa.

III.—La organización del «ABC», seguirá las siguientes líneas generales:

A) Los abecedarios se agruparán primariamente en centros o clubs abecedarios.

B) En cada localidad o barrio donde existan agrupados en clubs o centros abecedarios, más de mil abecedarios, se constituirá una Junta. Los miembros de la Junta serán electos en la forma que dispongan los Estatutos.

C) Las Juntas abecedarias se agruparán en Consejos que representen aproximadamente veinte mil abecedarios. Cada Consejo tendrá tantos miembros como Juntas hubiere agrupadas y será integrado por un Delegado por cada Junta.

D) El Congreso Nacional del ABC reunirá en su seno a los Consejos y a las Juntas. La mitad de sus miembros serán electos directamente por las Juntas y la otra mitad por los Consejos.

E) La Dirección General del ABC representará a la totalidad de la organización como su órgano ejecutivo y será electa por el Congreso del ABC.

IV.—La Dieta del ABC estará formada por cien abecedarios. La primera Dieta la constituirán los cien primeros abecedarios que se inscribieron en La Habana y en el resto de la República. Las siguientes Dietas serán electas por el Congreso del ABC.

V.—A las Juntas estará confiada la gestión de los asuntos del ABC, en su localidad y a los Consejos la de los que correspondan a las Juntas que comprenden.

VI.—El Congreso del ABC lo representará plenamente y ejercerá las funciones totales que corresponden a dicha plena representación.

VII.—La Dirección Central del ABC será su órgano de carácter ejecutivo.

VIII.—El principio de la división del trabajo informará los procedimientos dentro del ABC. Por esto las Juntas y Consejos formarán las secciones correspondientes de programa, propaganda, etc. Adjuntas a la Dirección Central funcionarán las correspondientes secciones de carácter nacional.

IX.—Se exigirán condiciones de elegibilidad para desempeñar cargos dentro de la institución abecedaria.

X.—La Dieta del ABC será el órgano encargado de velar por el cumplimiento de la ideología abecedaria y se le investirá de facultades excepcionales para destituír a individuos y organismos. Asimismo, en caso de emergencia nacional podrá variar en todo o en parte la forma de organización del ABC y sujetarlo a reglas de militancia. (Fdo.) **Carlos Saladrigas.**

RECIBIRA HOY EL DR. GOMEZ A LOS ELEMENTOS «DEL CAMPO»

Como en domingos anteriores, el doctor Miguel Mariano Gómez, prestigioso Alcalde de la ciudad y jefe del Partido Acción Republicana, recibirá a los elementos del interior de la isla. El recibo se efectuará en su despacho de la Alcaldía.

Las oficinas de Acción Republicana se encuentran en Prado 6, y en ella—un verdadero jubileo—atendían ayer diversos asuntos políticos los lugartenientes de Miguel Mariano señores Peláez, Paquito Castro y Rafael Santos Jiménez.

SE REUNEN HOY LOS POLICIAS JURADOS

Anoche nos visitó el señor Hilario Victorero, Presidente de la Policía Jurada de la República, para invitarnos a la Asamblea de asociados que tendrá lugar en la tarde de hoy, a las 2, en los salones del Centro Asturiano.

En dicho acto, se tratarán diversos asuntos relacionados con mejoras para los policías jurados.

PRESENTADO COMO PARTIDO LA UNION DEMOCRATICA REVOLUCIONARIA

José Manuel Castillo, Segundo Rodríguez y Germán Antonio Savoni, presentaron ayer la documentación correspondiente para que sea inscripto como Partido en el Tribunal Superior Electoral la Unión Democrática Revolucionaria. El día 19 ofrecerá José Manuel Castillo un almuerzo a los periodistas palatinos y políticos, ágape que tendrá lugar en el barrio de Luyanó.

UN RECURSO CONTRA LA DISOLUCION DE LOS PARTIDOS

El doctor Miguel Angel Campos, abogado, Presidente del Partido Progresista ha presentado ánte el Tribunal Supremo un recurso de inconstitucionalidad contra el Decreto Presidencial que disolvió los viejos Partidos Políticos. Entiende el doctor Campos que dicho Decreto de 19 de Septiembre de 1933, viola múltiples preceptos de la carta fundamental consignados en sus artículos 25, 26, 29, 37, 38 y 44; interesando del Tribunal Supremo la repetida declaratoria de inconstitucional.

LA DESIGNACION DE GOBERNADORES Y ALCALDES

Distintas fórmulas se discutieron en el último Consejo de Secretarios sobre la pauta a seguir en la designación de Gobernadores y Alcaldes. Y he ahí, como es natural, uno de los problemas de más interés que se encuentran sobre el tapete, pendiente de solución, ya que trazado el camino, los distintos sectores dirigirán sus gestiones al logro de las ansiadas posiciones. Tres posiciones tratan de resolver el asunto. La del doctor Martínez Sáenz, en el sentido de que las designaciones se hagan de mutuo acuerdo entre los representativos locales de los sectores; la del doctor Méndez Peñate, para que vuelvan a sus cargos los nombrados por el Presidente Céspedes; la del doctor Miguel Mariano Gómez, para que una comisión nacional integrada por los líderes de los distintos sectores revolucionarios resuelvan el caso en cada término, con arreglo a las fuerzas de cada entidad y las condiciones de cada candidato. Tres fórmulas en pugna, no llegándose a acuerdo.

Se da por seguro que en próxima reunión del Consejo, se conciliarán las ideas mantenidas por los cuatro representativos.

SE REUNEN LOS APRISTAS

El ideario de Haya de la Torre parece tener resonancia por estos lares. En Neptuno 218 se ha constituído el Comité Ejecutivo Municipal del Partido Aprista de Cuba, designándose secretarios a los señores René Castillo, Ramiro Villanueva, Cristóbal A. Zamora y señora de J. Martí.

COMISION DE CANDELARIA VISITA AL DR. GOMEZ

Presididos por el destacado politico de Candelaria señor Alberto Mojena y Morales, visitó ayer al Alcalde Municipal señor Miguel Mariano Gómez una nutrida comisión de aquella localidad, ofreciéndose una instancia en la que figuraban centenares de afiliados de electores dispuestos a seguir la orientación política del joven Alcalde.

El vapor "Oriente" trajo medio millón de sacos vacíos para azúcar, 24 pasajeros para la Habana y 153 para Progreso y Veracruz, en tránsito

Embarcó en dicho buque el Sr. Octavio Reyes Spíndola, a quien fueron a despedir distinguidos miembros del cuerpo diplomático, del periodismo, del comercio, de la sociedad y del Ejército

(NOTICIAS DEL PUERTO)

El Oriente. — El turbo eléctrico Oriente de la Ward Line, llegó ayer de New York, conduciendo carga general y 24 pasajeros para la Habana, y conduce carga general y 153 pasajeros en tránsito para Progreso y Veracruz, para donde salió ayer al medio día.

Para la Habana llegaron en este vapor los señores Avelino Canellada, Emilio González, Natalio García, Manuel Menéndez, los abogados americanos Ralph Bullock y señora y Clarence O»Brien, Eusebio Padrón, Mateo Rosende, Isidro Rendueles, Simón Silvestre y Walter Solinger.

Entre los de tránsito viajan el militar americano Charles Carpentier y señora; el publicista Laurence Hofer y señora; la artista americana Eugenia Spercher y señora; el escritor americano Arthur T. Train y otros.

—Despedida a Reyes Spíndola. — Como habíamos anunciado, ayer embarcó en el Oriente, en compañía de su esposa, el Licenciado Octavio Reyes Spíndola, quien brillantemente ha desempeñado el cargo de Encargado de Negocios de México en Cuba, actuando de manera efectiva en distintos problemas cubanos, buscando soluciones armónicas con éxito franco

Para despedir a tan distinguido diplomático acudieron al muelle distintos miembros del cuerpo diplomático extranjero acreditados en Cuba, elementos del periodismo, sociedad y Ejército de Cuba, así como S. E. el Embajador de México, y el personal de la Embajada y Consulado, porque también embarcaron en el Oriente el Primer Secretario de la Embajada, señor Cáceres y el Cónsul General señor Gallardo.

La nutrida representación del Ejército cubano que asistió a despedirlo pertenece al Distrito Militar que tiene su asiento en Columbia, y el señor Reyes Spíndola al despedirse de ellos en tono jovial les dijo que cuidaran mucho a Batista Tres aviones del Ejército volaron sobre el Oriente hasta acompañar al barco y despedir a Reyes Spíndola hasta la altura de Columbia.

—El Orizaba. — El otro vapor correo de la Ward Line, de turno ayer, que cruzó por la Habana, fué el Orizaba, que procedía de Veracruz, y que trajo carga y 24 pasajeros, conduciendo carga general y 46 pasajeros para New York, para donde también salió ayer a última hora.

—Dos millones en plata. — Lleva este barco, embarcado en México, barras de plata por valor de dos millones de pesos.

—El Ministro de Bélgica. — Enrte los pasajeros llegados por este barco con destino a la Habana, anotamos a S. E. el señor George Stables. Ministro de Bélgica en Cuba, a quien acompaña su familia, habiendo acudido a saludarlo el señor Redalat, Cónsul General de Bélgica en la Habana, y personal de la Legación y Consulado, así como también el señor Ministro de Francia.

—La Concertista Fennius. — También llegó por el Orizaba la concertista violoncelista, señorita Luciene Radisca Fannius, que fué cumplimentada por el señor Ministro de su país en Cuba. La señorita Fannius ofrecerá dos concierto a Pro Arte Musical.

—Otros pasajeros fueron la señorita Camila Ureña, familiar de Max Enrique Ureña, el señor R. Carlos Libret, Cónsul de Uruguay y de Venezuela en Chicago, y presidente de la Export Adevertising Agency, quien permanecerá varios días en nuestra ciudad; señores Benjamín J. Ramos; Rafael Correas, el oficial del Gobierno Japonés Benzo Bezuki y tres compatriotas suyos, Martín Reyes y el profesor de la Universidad de Mc Gill, doctor R. C. Titus, profesor de arqueología, que ha estado visitando en viaje de estudios, determinados lugares interesantes de México.

Entre los pasajeros en tránsito de este barco, viaja el almirante americano, Realp Earle y señora.

—Movimiento de pasajeros. — Por datos estadísticos de la Sección de pasajeros y equipajes de la que es Jefe el señor Raoul del Cristo, se conoce el siguiente movimiento de pasajeros ocurrido durante el pasado mes de Febrero, por el puerto de la Habana.

Llegaron 3,992 pasajeros con destino a la Habana y cruzaron 6,063.

Los pasajeros desembarcados presentaron un total de 8,419 bultos, de los que se extrajeron mercancías que abonaron por concepto de derechos de Aduana la cantidad de $1,601.15.

Se remitieron a orden general 46 encendedores automáticos ocupados, cinco pilas secas y 12 bultos, efectos varios.

La diferencia advertida del número de pasajeros llegados en Febrero de 1934, comparativamente con los de igual mes de 1933, ascendió a 7,800 menos en el actual año de 1934.

—La recaudación. — La Aduana de la Habana recaudó durante el día de ayer la cantidad de $50, 292 y 42.

—Huéspedes del señor Crusellas. — El señor Carlos Cuartas, a nombre del señor Crusellas, Presidente de la Comisión de Turismo, recibirá hoy a los señores George Thomas, Presidente de la Michigan Fruit Co. y señora, y Mr. y Mrs. Earntes Stix, Presidente de la Rice Stix Drygoods Co., quienes llegaron en el Reliance ayer, y para los señores Wilfred J. Funck, Presidente de la Liberty Digest que llegaron en el excursionista francés, Lafayette.

Estos distinguidos viajeros serán cumplimentados por el señor Crusellas, quien les ha facilitado invitaciones para el Yacht Club.

—Disposiciones del supervisor. — El Supervisor de la Policía del Puerto, Capitán Contador de la Marina Constitucional, señor Manuel Hidalgo, ha dispuesto que se figen unos cartelones en los lugares más visibles del puerto, al objeto de advertir a los vendedores de todas clases, agentes y guías de turistas, que sin permiso y correspondiente autorización, no se permitirá penetrar en los recintos del muelle a nadie que pueda molestar a los turistas y pasajeros, advirtiéndoles que los desobedientes serán acusados ante el Correccional.

Los guías y cicerones tendrán que demostrar que han abonado su arbitrio al Ayuntamiento, y los vendedores también tendrán que mostrar el pago de su contribución.

El propio Capitán Hidalgo está gestionando se le conceda a la Policía del Puerto, el edificio que hoy ocupa la Jefatura de Cuarentenas, al objeto de Instalar en la planta baja la Estación y en la alta instalar los dormitorios, archivo, etc.

También la Policía del Puerto será dotada de armas larga para casos especiales y finalmente, gestiona así mismo el señor Hidalgo no solo el aumento de dicha policía, sino también el aumento de haberes.

—El Reliance. — Procedente de Kisgton, llegó ayer, después del medio día el vapor alemán Reliance, de la Hamburguesa Americana, que conduce 413 excursionistas norteamericanos que emprendieron su viaje en New York, recorriendo varios puertos antillanos.

Ya publicamos un avance de las distintas personas que viajan en el Reliance a lo que hemos de agregar hoy a los señores Hon. Samuel W. Moore, de los ferrocarriles del Oeste del Pacífico, Mr. W. J. Motz, Presidente de la Asociación de Periódicos de Ontario, Canadá, Ernest Schmutz, representante de los ferrocarriles alemanes en New York, Jules P. Meyer, ex-Director de la Hamburguesa Americana y el profesor de la Universidad de Yaya, Mr. Hunderson.

—El Santa Lucía. — El vapor americano Santa Lucía, de la Grace Line llegó ayer tarde de San Francisco de California, con carga general, 30 pasajeros para la Habana y conduce carga y 150 pasajeros en tránsito para New York.

Pasajeros de este buque son Mrs. Miss H. C. Nelson, familiares del Director del Bon Marché de Seatle, Mr. y Mrs. Robert B. Bermnan, repórter especial del Seattle Post Intelligencer y otros.

Lleva este barco 16 mil sacos de cafe, 13. barras de plata fina por valor de $700,00; y 2 barras platino por $20.000.

En la Habana tomo 6.800 cajas de ron y 800 bultos de tabaco.

—Lo que lleva el Orizaba. — El Orizaba lleva para New York 31 mil huacales de vejetales, 10 mil cajas ron, 400 de wiskey, 500 líos cuero, 35 de esponjas, 25 bultos miel, 26 de langostas en conserva, 209 tercios tabaco y 107 pacas, 94 barriles y 9 cajas torcido.

—Lo que embarcaron. — Por la ruta de la Florida embarcaron ayer Alleies Sylvestre, Presidente del Trust tabacalero, José Carvajal, Emilio del Junco, Joaquín Collazo, Francisco Diol, Antonio Latuor y Adela Godel.

—Oficiales del National City Banck —Cumplimentados por el señor Campillo, fueron recibidos ayer en el Reliance los señores Henry Minger y Aldridge C. Smith, oficiales del National City Banck.

—Medio millón de sacos. — El Oriente trajo ayer de New York medio millón de sacos vacíos para azúcar.

—Mrs. Lydia Goven. — Lydia Goven, la propietaria del producto farmacéutico Lydia Pinham, cruzó ayer por la Habana en el Oriente, rumbo a México.

—Salidas. — Salieron ayer en el Orizaba para New York, el Oriente, para Progreso, el Contessa, para Cristóbal, el Florida, para Key West, el Metapán, para New Orleans, el Santa Lucía para New York.

—Barcos que se esperan hoy. — Hoy se esperan los siguientes barcos de pasajeros, el Varaguá y el P. Wilson, de New York, el Santa Bárbara, de Valparaíso y escalas y el Francés Lafayette, excursionista, de New York y escala.

EL PROCURADOR DAVILA FUE PROCESADO CON FIANZA DE 5,000 PESOS

El doctor Renato Silva, Juez de Instrucción de la Sección Cuarta, dictó ayer tarde auto de procesamiento contra el procurador Raúl Dávila Orta, en la causa que instruye por la muerte del obrero Ramón Ramírez Alfonso, hecho ocurrido en la casa San Rafael 164. Al procesado se le señaló fianza de cinco mil pesos, teniendo en cuenta los numerosos atenuantes que existen a su favor en las hojas del sumario.

M.E.C.D. 2016

9A SECCION

TELEFONOS:
Dirección A-4151
Jefe de Redacción . . A-3205
Sección de Sports . M-7911

DIARIO DE LA MARINA

TELEFONOS:
Quejas. M-7911
A. Clasificados . . A-3333
Agencia Marianao FO-7380

9A SECCION

AÑO CII — ACOGIDO A LA FRANQUICIA POSTAL. — LA HABANA, DOMINGO 4 DE MARZO DE 1934. — EL PERIODICO MAS ANTIGUO DE CUBA — PAGINA ONCE

LA ACTUALIDAD

LA MISION DEL NUEVO GABINETE

Por LEON ICHASO

Va, en efecto, aquel Gabinete de coalición, menos izquierdista, que nosotros augurábamos. El nuevo Gobierno de Lerroux tendrá de este modo, más homogeneidad, más cohesión y más fuerza.

Bien las necesita, para el gravísimo problema de orden público que otra vez está agitando a España. En cuatro días solamente sufrió los disturbios de la zona fabril de Vizcaya, los desórdenes de Bilbao, a los cuales siguió una huelga general, el incendio de dos tranvías, saqueos de tiendas en pueblos vizcaínos, la intentona de huelga general en Avila, el asalto a un "bar", la huelga general de Palencia, la agresión pistolera contra los viajeros del "Metro", el robo de dos "taxis", el ataque a tiros a un cobrador de Barcelona, invasiones de fincas en Huelva, atracos en Madrid, Lérida, Barcelona, Málaga, Cádiz y Sevilla, bombas en Oviedo y Alcácer...

Este espíritu de violencia, de pistolerismo y de anarquía, azuzado por las excitaciones revolucionarias de los socialistas y secundado por comunistas y libertarios, es la inquietante interrogación que le queda que contestar al nuevo Gobierno de Lerroux. Tras huelgas sistemáticas de carácter político, ese empeño en mantener el estado de agitación y de alarma, esas constantes excitaciones a las masas en alocuciones injuriosas y calumniosas y en peroraciones declamatorias, en las que las invectivas y las recriminaciones mendaces al adversario se juntan con gestos de trágicas reivindicaciones, ese empleo del matón, del atracador y del perturbador de oficio en la vida pública y social... toda esa organización del crimen, del disturbio, de la coacción, del terrorismo es indudablemente el experimento precursor, la fragua forjadora de la revolución marxista.

Se explican las excesivas contemporizaciones del Gobierno anterior con los agitadores por la falta de cohesión que producían dentro de su seno las divergencias izquierdistas del exministro de Gobernación señor Martínez Barrios. No se sentía entonces el Gobierno suficientemente fuerte para afrontar de un modo resuelto la cuestión de orden público. Sus aplazamientos y vacilaciones sirvieron para que tomasen cuerpo las actitudes y los empeños revolucionarios y para que arreciasen cada vez más las amenazas rebeldes. Ahora, desaparecida esta causa de flojedad y de titubeo con la salida del señor Martínez Barrios y de sus compañeros dimitentes, no podría disculpársele de ninguna manera al Gobierno esos titubeos si continuase en la misma inacción ante el gravísimo y creciente peligro.

Se ha acordado ya ir al desarme general de la población civil. Sería esta una medida de indudable eficacia si se llevase a la práctica, con el más severo rigor para todos los ciudadanos. Nadie ignora el abundante pertrecho de armas con que los socialistas y sus camaradas revolucionarios se han abastecido. De ese arsenal se surten los pistoleros, los atracadores, los asaltantes de fincas, los perturbadores en los mitines y actos públicos del adversario y todos los partidarios de la acción directa. ¿De qué extraño privilegio han de gozar los secuaces de Largo Caballero y de Don Indalecio Prieto para el uso ilícito e ilegal de dichas armas?

Para condescendencias fueron ya demasiadas las que tuvo el Gobierno anterior con los que proclaman, sin rebozo la revolución y para prepararla apelan a toda clase de desmanes y atropellos sangrientos. Ahora es el pueblo, es la mayoría abrumadora del Parlamento la que exige que se pongan dentro de la ley y dentro del orden los que abiertamente los conculcan.

Esta y la reconstrucción social, moral, religiosa y económica tras los desaciertos y los estragos marxistas son la principal misión del nuevo Gobierno de Lerroux. Seguirán sin duda vociferando y fulminando amenazas, los socialistas y los de la izquierda republicana, a los cuales les ha parecido muy mal—¡claro está!—el cariz más centrista y derechista de dicho Gobierno. Pero éste cuenta con elementos más que suficientes para tenerlos a raya en sus extralimitaciones y en sus despechos de derrotados.

EL TERCER GABINETE DE ALEJANDRO LERROUX ES DE ORDEN CENTRISTA

La cartera de Instrucción, muy difícil de proveer, fué dada a D. Salvador Madariaga

Don Melquiades Alvarez se comprometió a colaborar con el gobierno, y lo mismo Cambó, quien prometió la ayuda de la Lliga para cuanto no esté en contradicción con su programa

MADRID, marzo 3. (AP)—El jefe del Gobierno, don Alejandro Lerroux, después de facilitar a la prensa esta mañana la lista del nuevo Ministerio, dijo que deseaba aclarar y explicar sus gestiones para resolver la crisis. Manifestó que había visto a Martínez de Velasco, jefe de los agrarios, quien le ofreció el apoyo de su minoría, conviniendo en que el ministro Cid la representara en el Gobierno, pero se negó a aceptar personalmente una cartera a causa de que es muy reciente todavía su conversión al republicanismo.

A Miguel Maura lo visitó como jefe de los republicanos conservadores, creyendo que pudiera colaborar en un gabinete de tipo centrista, pero el ex ministro de la Gobernación rehusó aceptar una cartera, ofreciendo su ayuda parlamentaria si coincidían su ideario y el del gabinete.

Melquiades Alvarez se comprometió a colaborar y dió al Gobierno a Alvarez Valdés, sin condiciones.

A Instrucción Pública, deseaba llevar Lerroux a una personalidad llena de prestigios, en vista de la necesidad de transformar la instrucción en España, y ofreció esa cartera a Marañón primero, a León Cardenal y también a Teófilo Hernando, los cuales, por estar apartados de la política activa, aunque republicanos, rehusaron aceptarla.

La cartera se la dió, después de una conferencia telefónica con París, a Salvador Madariaga.

También conferenció Lerroux con Cambó, quien le prometió los votos de la Lliga Regionalista, no sólo para aquellas medidas que estén de acuerdo con la ideología de dicha minoría, sino para cuantas otras presente el Gobierno en las Cortes, con tal de que no estén en contradicción con el programa de la Lliga.

Don José M. Gil Robles, presidente de la «CEDA» que ha negado su cooperación al nuevo gabinete del señor Lerroux.

Cambó manifestó a Lerroux que «sus opiniones coincidían con las de Martínez de Velasco, jefe de la minoría agraria».

«Con Cambó—dijo Lerroux— he tratado de cuestiones políticas específicas, pero con Gil Robles, presidente de la Ceda he hablado en términos generales.

«Me dijo Gil Robles—añadió Lerroux—que no podía ofrecerme apoyo más que en aquellas cuestiones en que hubiese un completo acuerdo entre los diputados de su minoría», agregando que los agrarios del partido Acción Popular no piensan prestar la menor colaboración al Gobierno, quedando, por tanto, en completa libertad de acción».

TENTATIVA DE ROBO

José Alvarez Cueto, vecino de San Mariano 19, dió cuenta a la policía, que habían intentado robar en su domicilio, de lo que se dió cuenta porque al llegar al mismo, notó que habían barrenado una de las puertas que dan al fondo del mismo. No sospecha de persona alguna.

El ministro de Hacienda dimitente, Lara, niega la noticia que se publicó en Francia de que España desvalorizará la peseta

El nuevo gabinete constituido por el señor Lerroux habrá de reunirse hoy en Consejo presidido por el señor Alcalá Zamora, en el que aquél anunciará su programa plataforma

MADRID, España, marzo 3. (AP)—El ministro de Hacienda dimitente señor Lara ha negado los informes dados por un periódico financiero francés, de que España intenta depreciar la peseta en una sexta parte.

HUELGA EN VARIOS ASTILLEROS

VALENCIA, marzo 3. (AP)— Los trabajadores del astillero de Levante se han declarado en huelga, como protesta por haber sido cesanteados cuatro obreros.

UN CONSEJO EN PALACIO HOY

MADRID, España, marzo 3. (AP)—El gabinete se reunió hoy para tratar de los problemas pendientes antes del Consejo que, presidido por Alcalá Zamora, se celebrará mañana, durante el cual, anunciará el Gobierno su programa. Los círculos gubernamentales han informado que la Plataforma central, similar al último gabinete, promete más rápida acción en los asuntos pendientes.

Una campaña en contra del nuevo gabinete

Los partidos derechistas, aunque apoyan a Lerroux, creen el gobierno temporal

MADRID, marzo 3. (AP)—Los socialistas se preparan para continuar la campaña contra el Gobierno centrista de Lerroux, cuya composición no ha causado ninguna sorpresa en los círculos políticos, a causa de que se esperaba.

Aunque en términos generales la hostilidad de los socialistas hacia Leroux y sus gobiernos ha sido grande, es mayor ahora por haber llevado al Ministerio de la Gobernación a Salazar Alonso, que es enemigo jurado de la Tercera Internacional y diputado por el único reducto de los socialistas en España, que es Extremadura.

Aunque preeminentes miembros de la Derecha apoyan a Lerroux, los partidos derechistas consideran que el Gobierno «es temporal», y que carece de las cualidades necesarias para permanecer largo tiempo en el poder.

Uno de los diputados derechistas que más se han distinguido en las presentes Cortes, dijo: «La situación cambiará poco a menos de que el Gobierno acelere la aprobación del programa para presentar los presupuestos».

Por la cesión del Monte del Castro a Vigo

MADRID, marzo 2 (SE).—El diputado radical don Vicente Sierra apoyó en el Congreso la toma en consideración de una proposición de ley presentada por los parlamentarios radicales por Galicia, sobre la cesión del monte del Castro a la ciudad de Vigo.

Dice el orador que tal proposición significa una satisfacción necesaria a la ciudad viguesa y una fórmula de gran conveniencia para el mismo Estado.

Agrega que el monte del Castro, por su incomparable posición, constituye ya de hecho un verdadero parque nacional y es un mirador insuperable sobre la ría viguesa, de cuyas bellezas y magnificencia dice que sólo pueden compararse con las de Río Janeiro y Sidney.

—Por eso el Estado—añade el señor Sierra—debe destinar este monte a parque público, si quiere con ello dar una verdadera satisfacción a la realidad turística de Galicia.

Además al pasar dicho monte a la propiedad del Municipio, libra al Estado de una función y de una carga al mismo tiempo.

Afirma que con la cesión del monte del Castro al pueblo de Vigo, se resuelve un problema de verdadera justicia republicana.

Sigue en pie la huelga declarada al diario "ABC"

Se trata de hallar solución al conflicto con los obreros del gas y de la electricidad

MADRID, marzo 3. (WP)— Continúa la huelga del periódico «ABC» y no existe ninguna perspectiva de solución.

Está interviniendo en ese conflicto el director general del Trabajo.

BUSCANDO SOLUCION A UN POSIBLE CONFLICTO

BARCELONA, marzo 3. (AP) — Continúa pendiente de anuncio la huelga de los obreros del ramo de gas y electricidad.

El Consejero de Gobernación de la Generalidad de Cataluña, señor Selvas, ha conferenciado con los representantes de la empresa y de los huelguistas, formulando una propuesta encaminada a resolver el conflicto.

Los interesados prometieron estudiar la fórmula recomendada por Selvas.

UNA COMPAÑIA DE FERROCARRILES NO PUEDE PAGAR LA TARIFA

VALENCIA, marzo 3. (WP)—La dirección del Ferrocarril de Valencia a Villanueva y Castellón, ha anunciado al personal la imposibilidad de seguir pagando las tarifas a los obreros y empleados de la empresa. Estos han protestado contra tal anuncio diciendo que demostrarán que la Compañía puede pagar las tarifas y todos los gastos con sólo rebajar los grandes sueldos que disfrutan los altos empleados.

TOMARON POSESION SALAZAR ALONSO Y MARRACO

MADRID, marzo 3. (WP)—Han tomado posesión de sus carteras los ministros de Gobernación y Hacienda del nuevo gabinete radical, señores Salazar Alonso y Manuel Marraco.

Se caracteriza este gabinete por la eliminación del mismo de los liberales izquierdistas

El nuevo gobierno español contiene dos ministros que lo son por vez primera: los señores Salazar Alonso y Marraco, que pertenecen al grupo de los radicales conservadores

Don Salvador Madariaga

MADRID, marzo 3. (AP)— A pesar de las amenazas de los socialistas, el jefe de los radicales, Alejandro Lerroux, ha formado un Gobierno del centro con la adición de un liberal independiente. Cuenta el nuevo gabinete con el apoyo de las minorías derechistas Popular, agraria, Acción catalana y los regionalistas. El único cambio que se nota en la composición del nuevo Goiberno consiste en la eliminación de los ministros radicales de tendencias izquierdistas y la inclusión de los radicales conservadores Marraco y Salazar Alonso.

El tercer gabinete de Lerroux ha quedado formado de la siguiente manera:

Presidente del Consejo de Ministros: Alejandro Lerroux.

Ministro de la Gobernación: Rafael Salazar Alonso.

Ministro de la Guerra: Hidalgo.

Ministro de Marina: Rocha.

Ministro de Obras Públicas: Guerra del Río.

Ministro de Industria y Comercio: Samper.

Ministro de Agricultura: Cirilo del Río.

Ministro de Justicia: Valdés.

Ministro de Instrucción Pública: Salvador Madariaga, actual Embajador en París.

Ministro del Trabajo: Estalella.

Ministro de Comunicaciones: Cid.

Ministro de Estado: Pita Romero.

Ministro de Hacienda: Manuel Marraco.

El nuevo Gobierno de Lerroux contiene dos nuevos ministros, que son Salazar Alonso y Manuel Marraco.

Salazar Alonso, que tiene 36 años de edad, es abogado y estuvo en la redacción de «El Sol», haciendo las crónicas de los Tribunales, hasta que se instauró la República. Después ha sido concejal de Madrid, presidente de la Diputación Provincial madrileña y diputados dos veces por Badajoz.

Manuel Marraco, tiene 46 años de edad, ha sido vicepresidente del Congreso y diputado por Zaragoza y actualmente es gobernador del Banco de España.

Acuarteladas las tropas, por temor a graves sucesos

SAN SEBASTIAN, marzo 3. — (WP)—En previsión de que ocurrieran incidentes con motivo del cambio de Gobierno en Madrid, las tropas permanecieron acuarteladas, pero no fué necesaria su intervención en ningún desorden público.

FUE CORDIAL LA ENTREVISTA CON MARTINEZ DE VELASCO

MADRID, marzo 3. (WP)— Con relación a las gestiones que hizo el Primer Ministro Lerroux cerca del jefe agrario señor Martínez de Velasco, dijo el primero que la entrevista había sido afectuosa, al punto de no aceptar el agrario puesto alguno en el Gobierno.

El señor Lerroux acató el deseo de Martínez de Velasco de evitar que se le culpe de llevar al gabinete personas recién ingresadas en las filas republicanas, añadiendo que el señor Cid llevaría la representación agraria.

Más de quinientos niños han sido recogidos en Madrid por dedicarse a pedir en la calle

En el pueblo de Carballo, provincia de La Coruña riñeron padre e hijo por cuestiones de intereses siendo el primero estrangulado por el segundo. Don Jaime, recibido por el Papa

MADRID, marzo 2 (SE).—El gobernador manifestó que habían sido recogidos en la vía pública más de 500 niños por ejercer la mendicidad.

Añadió que para que desaparezca el problema es necesario la ayuda de todas las autoridades.

Dijo también que en la sala de espera de la estación de Atocha habían sido recogidos seis niños menores de doce años que se encontraban abandonados por haber ingresado su madre en el hospital de infecciosos de Chamartín de la Rosa. Otro niño de cinco meses, hermano de los anteriores, ha ingresado en la Inclusa.

Se desconoce el paradero actual del padre de estos menores.

RIÑE CON SU PADRE Y LE ESTRANGULA

CORUÑA, marzo 3 (SE).—El vecino del lugar del Vilar, del Ayuntamiento de Carballo, Cándido Cotelo Carracedo riñó con su padre, Manuel Cotelo Fernández, por cuestiones de intereses. Exasperado Cándido por las amonestaciones paternas, le echó las manos al cuello y le estranguló. El parricida huyó, pero fué detenido por la Guardia Civil.

SU SANTIDAD RECIBE A DON JAIME DE BORBON

CIUDAD DEL VATICANO, marzo 3 (SE).—Su Santidad ha recibido a Don Jaime de Borbón, con quien ha sostenido una conversación de media hora. Este, después, de trasladó al departamento del cardenal-secretario de Estado de Su Santidad, monseñor Pacelli, para cumplimentarle.

SESION DE LA ACADEMIA ESPAÑOLA

MADRID, marzo 3 (SE).—Ha celebrado su acostumbrada sesión semanal la Academia Española, bajo la presidencia del señor Alcalá Zamora.

Presentadas por él se estudiaron las locuciones siguientes: «cuantía», «hecho y hecho probado», «heredero», «adulterino», «legitimado», «hueco», «identidad», «imprescriptibilidad» e «indefensión». El presidente presentó enmiendas acerca del significado actual de estas palabras, proponiendo les fueran agregadas algunas otras significaciones, especialmente jurídicas.

EL AERODROMO DE LOS ALCAZARES SE DENOMINARA EN LO SUCESIVO DE «BURGUETE»

MADRID, marzo 3 (SE).—La «Gaceta» publica un decreto de Guerra disponiendo que para honrar la memoria del comandante de Aviación Don Ricardo Burguete Reparaz, en lo sucesivo el aerodromo de Los Alcázares se denominará «Aerodromo Burguete».

BRIGADA MUERTO A TIROS POR UN SARGENTO

ZARAGOZA, marzo 3 (SE).—En el cuartel del regimiento de Cazadores número 1 de Caballería, el sargento Lucibio Fernández Rodríguez hizo varios disparos contra el brigada Jesús Lafuente Lanas, matándole.

La causa parece que se refiere a cuestiones personales.

UN PROCESADO

El Juez de Instrucción de la Sección Quinta, dictó auto de procesamiento contra Bernabé García Chávez, acusado de tentativa de robo y disparos contra determinada persona. Se le señaló fianza de mil pesos, para que pueda gozar de libertad provisional.

Una manifestación de treinta mil campesinos de Gerona fué dispersada por las fuerzas

Piden la libertad de los detenidos políticos, supresión de los tribunales de urgencia, alzamiento del estado de prevención, etc., las que dieron al delegado gubernativo

GERONA, marzo 3 (SE).—A las 9 de la mañana, empezaron a llegar ómnibus repletos de campesinos de todas las partes de la provincia para tomar parte en la manifestación que había sido prohibida.

A las diez de la mañana la plaza de la Independencia estaba llena de campesinos, que la Policía no podía dispersar. Muchos oradores espontáneos dirigieron palabras de arenga para hacer la manifestación. A las once, unos 30.000 manifestantes se dirigieron al Centro de la Esquerra para exigir a los diputados que se pusieran al frente de la manifestación. Gran número de guardias de Seguridad, Guardia Civil y Policía patrullaba por los alrededores del Centro republicano para impedir la manifestación. El presidente de la Esquerra y los diputados señores Santaló, Marcot y Aragay dirigieron la palabra a la multitud para disuadirla de manifestarse. Elementos comunistas, socialistas, anarquistas y sindicalistas, que también debían tomar parte en la manifestación, protestaron a grandes gritos contra la actitud de los diputados y privaron de hablar a alguno de ellos.

Estartus, dirigente del Bloque Obrero y Campesino, pretendió hablar en favor de la manifestación y fué echado violentamente del Centro republicano. Como la calle se hallaba abarrotada de gente, Estartus se subió a una pared y dirigió la palabra al público, diciendo que empezaba la manifestación y que la Esquerra se había acobardado. Cuando se inició la manifestación, los de Seguridad dieron una carga con el sable y dispersaron a los manifestantes. Requirieron fuerzas de la Guardia Civil, que llegaron poco después y cesó la actitud hostil de los manifestantes.

Los elementos dirigentes del frente único obrero hablaron con el comisario de Policía y pidieron que fuera una Comisión de todos los grupos para entregar unas conclusiones al delegado de Orden Público. La Comisión se trasladó a la Comisaría, evitando los guardias que siguieran a éstos los manifestantes. Entonces llegó también una Comisión de la Esquerra, compuesta por los diputados señores Santaló, Mascort, Dalmau, Cerezo y Aragay.

Ante la sala despacho del delegado los comisionados redactaron conjuntamente las conclusiones para entregarlas al comisario delegado. Estas son: Primera, libertad de los detenidos con motivo de los delitos electorales; segunda, libertad de los detenidos absueltos por el Tribunal de urgencia, los cuales continúan detenidos por el estado de prevención; tercera, supresión de los Tribunales de urgencia; cuarta, alzamiento del estado de prevención; quinta, adhesión al acuerdo adoptado el sábado por el Parlamento catalán respecto a los Tribunales de urgencia.

El delegado de Orden público recibió a la Comisión y manifestó que apoyaría las conclusiones que presentaban por creerlas justas. Les animó a actuar dentro de la ley, significándoles que así conseguirían más rápidamente la finalidad propuesta.

Luego se celebró un mitin, al que asistió enorme concurrencia. El señor Aragay fué silbado al ponerse en pie; pero restablecida la calma consiguió hablar.

POSTALES ESPAÑOLAS

Por C. CABAL

«Azotes de la Humanidad», José Ramón Villaverde: un autor, una obra, una campaña... Plenos valores estéticos; pero debajo de ellos, como espíritu, grandes disecciones étnicas. Esto, más que escribir, es conversar; es hacer que hable la pluma de abundancias que guarda el corazón; es captar al lector, amablemente, para un paseo de jardín sombrío, en que se le conduce a poco a todas las sugestiones...

Da la impresión esta obra de que se oye al autor; no que se lee. Hora de tarde serena, con todas las nubes de ámbar, y unas gotas de sol en el horizonte; el senderillo entre arriates; el tropel de fragancia de los lirios; las rosas que se empiezan a dormir... Luego, la voz de este libro, cálida y ágil, persuasiva y honda ..Alguien está aquí mismo, a nuestro lado, volcando en estas palabras que van apareciendo en el papel sus convicciones más firmes y sus aspiraciones más leales; alguien está aquí mismo, a nuestro lado, diciéndonos el secreto de sus intimidades más profundas, con generosa exaltación cordial.

—¡Hablad en oro...!— aconsejaba Stevens.

Una cualquiera monedita de oro vale por muchas de cobre. Por todo lo que nos dice y por esta manera de decirlo, nos habla en oro esta voz. Ya es ternura, ya es recuerdo, ya es raciocinio, ya es amenidad... Y siempre, y a todas horas, aun cuando no convenza lo que dice, es sinceridad tan plena, que jamás suena a hueco, ni a capricho, ni a cálculo, ni a jactancia. Es voz de oro que suena a corazón.

Rica la obra en valores éticos, es esta gran circunstancia la que la libra de los tonos agrios y de los caracteres fatigantes de los predicadores de moral, que quieren convencer a puntapiés. José Ramón Villaverde aspira a convencer con reflexiones, dando justicia y afecto, y razonamiento y lógica a todos los afanes del espíritu que se esfuercen en su busca. El es hombre de fe; y espera aún; cree en el futuro halagüeño de la fraternidad inalterable y del amor generoso, a que la humanidad sube en zig-zag, y espera el tiempo fecundo de las superaciones redentoras, en que la humanidad ha de envolverse en una raza de sol. Falta el avance de los siglos; falta la labor austera de una gran cantidad de apostolado; falta el que se supriman de raigambre todos estos azotes vergonzosos que vienen de las tinieblas y que arrastran al hombre a las tinieblas....La guerra y el alcohol; la droga heroica y el juego; el deporte brutal y la ley dura, que lleva al reo al patíbulo...

Son fuertes, y violentos, y sangrantes los cuadros que se pintan en la obra, En la sinceridad de este escritor, no hay sólo el grito de angustia, a base de sentimiento, hay también la emoción de la doctrina, a base de documento. Su fuerza de persuasión básase en la fusión de estas virtudes, y aun cuando no se compartan algunas conclusiones de su libro, esta emoción y esta angustia que se perciben en él, obligan a envolverlas en respeto. Contra la guerra y el juego, y el alcohol y las drogas heroicas— y aun contra algunas fases del deporte—, yo me encuentro también en este campo. Las demás conclusiones que no acepto, están expuestas tan bien y con una tan íntima ternura, que yo le tiendo mi mano al señor Villaverde por sobre ellas, seguro de que he hallado un hombre bueno a quien poder decir:

—No piensas tú como yo, pero yo siento en cambio como tú.. !

SEGUNDA JORNADA DE ARTE

La gloria de Vilches y la casa "ARMADA"

NUEVO ABONO

Segunda jornada de Arte será el abono de tres matinees o tres funciones nocturnas con estas tres filigranas del repertorio de Ernesto Vilches

"EL MISTERIO DEL FISCAL HALLERS"
"EL AMIGO TEDDY"
"MI POBRE MUÑECA" y "ASI SON TODAS"

Las fechas han sido fijadas para los días siete, ocho y nueve de marzo.

¿Cómo se consigue uno de estos Abonos?

Adquiriendo en uno de los muchos establecimientos de la Habana, por la modesta cantidad de UN PESO, un artístico paquete que contiene el rico caudal de productos «Armada». En el interior de este paquete hay una tarjeta que dice: SEGUNDA JORNADA DE ARTE. Esta tarjeta debe de presentarse antes del 6 de marzo en nuestra bombonera de San Rafael 16 y a cambio de ella se entregará un abono para las tres matinees o las tres funciones nocturnas. El impuesto teatral será de DIEZ centavos por función o sea treinta centavos por todo el abono, debiendo satisfacerse en el momento de recibirlo.

La gloria de Vilches y la casa "ARMADA"

HILO PARA TEJER
De los colores que Ud. esperaba y de otros nuevos, última novedad
ACABAN DE LLEGAR
E. Fernández y Cía, S. en C.
ALMACENISTAS DE FERRETERIA
BELASCOAIN Y SAN RAFAEL
TELF. U-5215

MUEBLES los más modernos estilos, la más sólida construcción.
SORPRENDENTES FACILIDADES EN LOS PAGOS
NEPTUNO 183-187 Cao y Varela

ESTOMAGO hígado VESICULA; COLITIS intestinos úlcera gastro-duodenal:
¡ "BISMAGEN" lo sanará. !
No importa cuán rebelde sea la enfermedad.
No importa cuantos remedios haya usado Ud. con escaso o ningún resultado, ensaye con un frasco del moderno y prodigioso patente en polvo "Bismágen" y
BENDECIRÁ LA HORA EN QUE DECIDIÓ TOMARLO!
(Venta en principales Farmacias y Droguerías de América.) ¡¡CUIDADO!!: El público debe estar prevenido contra vulgares imitadores. Exigid el incomparable "Bismágen". ¡¡Superior a cualquier imitación!!

M.E.C.D. 2016

JUVENTUD ASTURIANA E IBERIA, HOY, EN EL "CAMPO C. POLAR"

SIETE INTERESANTES CARRERAS SE OFRECERAN HOY EN LA PISTA DE "ORIENTAL PARK"

alto! Estuche Unico Fino Presente

UNA SORPRESA

PUEDE SUSPENDERSE EL GAME DE BASKET BALL DE LOS INTERCOLEGIALES

Hoy por la mañana, a las diez y media, debe efectuarse en el floor de los Marqueses, el anunciado encuentro de basket ball de los Colegios Belén e Instituto en opción al campeonato intercolegial, pero, sabemos que el coach de los siboneyes ha dirigido una comunicación a los oficiales de la Liga, anunciándoles que sus muchachos no podrán concurrir por encontrarse en día de exámenes.

El profesor Manolo Díaz ha pedido la suspensión del choque, encontrándose dispuesto a celebrarlo en cualquier otra fecha, pero la dirección atlética del Colegio Belén estima que debe cumplirse fielmente el schedule.

En vista de esta circunstancia, y sin que el comisionado de basket haya tomado una resolución definitiva, anunciamos el encuentro, no sin antes recordar que puede registrarse un triunfo por forfaited de Belén, de no concurrir el Instituto.

FAVORECEN TODOS LOS COACHES LOS CAMBIOS DE FUTBOL

Entienden que se ha hecho mucho bien al gridiron al permitir dos pases incompletos.

NEW YORK, Marzo 3 (AP). — Un consensus de la opinión de los coaches de foot ball más importantes de América parece indicar que todos están perfectamente de acuerdo con los cambios que se han hecho a las reglas del juego para este año.

Los acuerdos tomados por el Comité de Reglas en su reciente reunión de Atlanta, concentrados en la eliminación de la penalidad de cinco yardas al lanzarse un segundo forward pass incompleto en una misma serie de downs, y en la supresión del touchback cuando un forward lanzado cae en el end-zone sin completarse, ha hecho pensar a todos que el juego aumentará de velocidad en la próxima campaña, haciéndolo más interesante al público.

Desde el lejano Oeste llegan noticias de que Howard Jones, de la Universidad de So. California y Tiny Thornhill, de Stanford: están de acuerdo con los cambios, lo mismo que Bill Alexander, de Georgia Tech y Dan McGuin, de Vanderbilt. Por el centro se escucha la misma opinión de Bob Zupke, de Illinois y Elmer Layden, de Notre Dame.

«Estoy de acuerdo con el cambio hecho»—dice Jones. «Por él se concede más chance al team que anota, forzando a la defensa a mantenerse detrás.»

«La eliminación de la penalidad de cinco yardas por un segundo forward incompleto en una misma serie de downs también favorecerá, porque ahora la defensa se hará más abierta para impedir los forwards.»

Thornhill cree que el Comité ha dado «un paso inteligente, ayudando más al uso de los forwards passes.» Y Bill Alexander entiende que «protege mucho la ofensiva, ayudando a los quarterbacks a realizar un juego más abierto.»

McGuhin, de Vanderbilt, dice que «los cambios abrirán más el juego, pero entiende que alguna regla debe establecerse a fin de proteger al punteador, que es, indiscutiblemente, el hombre-olvidado del foot ball.»

CHANCE AGE OBTUVO IMPRESIONANTE TRIUNFO EN SU PRIMERA SALIDA

Con un avance sensacional en la recta final el brioso ejemplar logró apoderarse de la victoria en la cuarta carrera de la tarde.— Muy movida la fiesta de ayer

EL PROXIMO MIERCOLES HABRA CARRERAS TAMBIEN

Change Age se anotó como victoria su primera salida a la pista de Oriental Park. No le importó que Cañonazo marcase el paso ni que se terciera este y estuviera a punto de estorbar a aquella. Con un avance sensacional en la recta, pese a que había entrado mal en esta última parte del recorrido de la carrera mencionada, la hija de Chance Shot siguió viaje a la meta, cronometrando un tiempo excelente de 1:12.

Wee B. suministró la máxima sorpresa de la tarde. Corriendo contra un grupo magnífico de sprinters, aprovechó el bajo peso que se le había asignado para perseguir a Little Turtle y pasarla después con un gran movimiento de avance en las últimas yardas. Jugose dividendo fué el de la hija de For Fair, que remuneró a los que habían confiado en su victoria con la suma de 63 pesos 60 centavos.

Hasta Girl se mantuvo corajudamente en la punta después de superar a Pendulum en las primeras yardas y aunque este volvió a avanzar al final no pudo pasar del segundo lugar.

Annete B. mejorá sobre su primera salida y en un momento del cuarto evento del día parecía ganadora. Pero lució algo corta aún y no pudo al final hacer nada práctico.

EL MIERCOLES

Para el miércoles tendremos una gran fiesta en Oriental Park. Acostumbrado nuestro público a las carreras diarias en el invierno ha visto esta innovación con indudables muestras de alegría. Un día más de carreras entre semana representa una tarde deliciosa, como la de ayer de brisa suave en nuestro bellísimo y cómodo hipódromo El Secretario de Carreras ha preparado un menú admirable para ese día, del cual hablaremos con más extensión mañana.

Debuta hoy la Niñera en Oriental Park. Aunque alejada en nuestro track el verano pasado, sometida a grandes cuidados y atenciones por parte de los dueños del Caimito Stable, hasta hoy no saldrá por primera vez al track.

La yegua chilena va en un grupo fuerte. Tiene que vérselas con Careful Kitty, Wandering Gold, Lady Chilhowee, Yankaway, Most Wise, Annete B y Merry Carolina y tendrá que llevar a cabo su mejor trabajo para vencer en su debut.

Se nota gran entusiasmo entre los asiduos fanáticos de nuestro deporte del turf para asistir al banquete de la Guardia Vieja que tendrá lugar el domingo entrante.

PRIMERA CARRERA.—6 furlongs
Reclamable $135

Panchio	116
Exception	x112
Infinitus	x119
Fifia	x101
Film	x105
Roger	x111
Fair Vagary	101

SEGUNDA CARRERA.—5½ furlongs
Reclamable $135

Kenny Boy	x105
Billycoo	x105
Donya	105
Nelson	116
Black Andy	x105
Sun Dance	110
Irish Music	x109

TERCERA CARRERA.—5½ forlongs
Reclamable $135

Bess Cloi	105
Bobby F	110
Sun Buyer	110
Infi-Shot	111
Gabrielle	105
Freckle Face	x100
Innisfail	105
Matins Ministr	110

CUARTA CARRERA.—6 furlongs
Reclamable $135

Unstained	x106
Magnitude	x101
Fair Brand	x113
Sweeping Hour	115
Grey Gull	x110
Mrmring Pines	x115
Sandals	112
Venezuela	116

QUINTA CARRERA.—6 furlongs
Reclamable $135

Al Green	118
Wild Money	x107
Dick Weidel	118
Armee Naves	x113
Pendulum	108
Hard Rock	x109
Thunder Speed	x108

SEXTA CARRERA.—1 milla, 50 yard.
Reclamable $135

Yumurí	x104
Talomond	x110
Doc Conner	114
Stefan-s Lass	109
Chrmng Emma	x108
Hamhocks	x109

SEPTIMA CARRERA.—6 furlongs.
Handicap $150

Ninera	103
Careful Kitty	113
Wandering Gould	110
Lady Chilhowee	104
Yankaway	100
Most Wise	117
Annete B.	100
Merry Caroline	106

BLONDY RYAN BUSCA NUEVO MENSAJE DE ALIENTO AL N. YORK

El año pasado hizo mucho cuando le comunicó «No pueden derrotarnos ahora»

MIAMI BEACH, Fla., Marzo 3.—(AP.)—Blondy Bill Ryan, joven short stop de los New York Gigantes, que se encuentra en esta localidad desde hace tiempo en espera del inicio oficial del entrenamiento primaveral, ha decidido confeccionar un nuevo mensaje inspirador para la novena.

Se recordará que el año pasado, encontrándose los Giants en plena lucha con los Cardenales, Piratas y Braves por el primer lugar, Ryan les envió el famoso mensaje de «No pueden derrotarnos. Voy hacia ustedes!», que fué lo que dió impulso a la novena para alejarse de sus rivales y ganar el pennant. Este año Ryan se da cuenta que ese mensaje no puede causar ya efecto alguno y es por eso que trata de confeccionar otro más impulsivo.

«Terry puede encargarse de mantenernos en training todo el año» —dice Ryan. «Yo me encargaré de impulsar a la novena;»

PITCHEO

MIAMI BEACH, Fla., marzo 3. (A. P).—Carl Hubbell apareció esta tarde en el box de los regulares en un pequeño match de práctica que se efectuó, no permitiendo carreras en dos innings. Los novatos lograron pegarle un hit, sin embargo.

El team de Carl ganó con score de 4 por 2.

Hoy se tuvieron noticias del catcher Gus Mancuso. Está bastante mejorado y es casi seguro que pueda reportar al club a fines del presente mes.

SPORTS — DIARIO DE LA MARINA — SPORTS

PAGINA DOCE — LA HABANA, DOMINGO 4 DE MARZO DE 1934. — AÑO CII

SORPRENDIO DE LA PAZ DERROTANDO A FARR

Fué en el séptimo round en el que Farr empezó a pegar ya era demasiado tarde.

(Por el VIEJO MAESTRO)

Baby de la Paz se anotó anoche un decisivo triunfo sobre Johnny Farr, en el improvisado ring del Teatro Payret, conquistando el derecho de enfrentarse ahora con Kid Chocolate, el próximo sábado, de confirmarse la noticia que habían anticipado los promotores. Todo el mundo y su tío creyó que el vencedor del encuentro lo sería el norteamericano, que no hay duda alguna es un bóxer que le viene como anillo al dedo a nuestro Campeón, pero Farr parece que no se preparó en condiciones para el encuentro, llegó a la Habana creyendo tal vez que con su cartel tenía suficiente para vencer, y se llevó el gran chasco. El cubano, que no es nada del otro jueves, le ganó los seis primeros rounds con bastante facilidad, siendo en los tres últimos en donde se soltara el yankee y logrando en el penúltimo dar sus mejores golpes. De haber comenzado la pelea con el tran que lo hizo en el séptimo, otro hubiera sido el resultado del match. Por lo que se deduce, Farr creyó en su triunfo por la vía del knock-out, y nos basamos para hacer esta hipótisis en que trató de debilitar primeramente a su oponente, pero éste, bien **coachado** por Tommy Albear, mantuvo en el final a distancia con **jabs** a su rival, que ansioso buscaba el **lucky-punch.** Dos o tres veces en los últimos dos episodios trató de noquear con golpes rápidos de derechas, pero eran bien esquivados por el negrito cubano.

Baby de la Paz con sus desconcertantes **pabs** le hizo una herida en la nariz a Farr en el tercer round. Y en el cuarto, a pesar de haber recibido un fuerte derechazo Baby y por el que fué a la lona, pero sin conteo, le abrió otra herida a Farr sobre el ojo izquierdo. Ambas fueron curadas por el **chief-second,** de una manera maravillosa, pues en el resto del combate el criollo, a pesar de que dirigía a esos lugares sus golpes, no pudo abrirlas nuevamente.

El quinto round fué bastante animado y en él Farr logró un buen golpe de izquierda que debe haberlo sentido Baby, pues después fueron a un **clinch** en el que forcejearon como dos luchadores, dando ocasión a que Fernando Ríos, el referee de Luxe, pidiera **time-out,** para requerirlos.

En el sexto round Johnny se fué hasta las sogas y nos hizo recordar a Gus Sonnenberg con su famoso tackle volador, pero con la estrategema no logró más que dar un susto a Baby.

En el séptimo, como ya hemos dicho, comenzó Farr a atacar en forma. Fué cuando dió los mejores golpes, y hubiera ganado por buen margen de no haber cambiado su guardia a la zurda, que sólo le sirvió para que Baby le sonara un buen golpe de derecha, y luego otro de izquierda cuando vilvió a su habitual pose.

Johnny Farr pesó 135 1|2 y Eusebio de la Paz, 137 1|2.

En el bout semi-final Prudencio Arce, con 123 1|2 le ganó porpuntes en ocho rounds a Santiago Alvarez, de 125 1|2.

Manuel Vázquez, de 145 1|2 fué noqueado en el cuarto round por Eterno Argudín, de 147 1|2, con un derechazo a la quijada.

En los dos primeros preliminares hubo estos resultados:

José Román, de 112 1|2 le ganó por decisión a Eduardo Peña, de 114 1|2, en cuatro rounds. Y Juan Rodríguez, (Kid Sabatés), de 124 libras, le ganó por la vía más rápida a Gilberto Silba, de igual peso, en el tercer round, después de haber peleado los dos primeros a un tren fantástico.

El Poder Judicial tuvo una noche de aciertos. Palmero y Varona, muy acertados en las cuatro primeras peleas y Fernando Ríos, con su maestría sin par, en el star-bout.

¡Así terminó el mejor manager del juego!

Miles de personas, de todas parte del continente americano, asistieron a los funerales de John J. McGraw, ex-manager de los Gigantes, cuyos restos fueron depositados el viernes en el nicho de la Catedral de Baltimore. Aquí vemos la primera fotografía, que nos llega de ese acontecimiento, pudiendo apreciarse la sentida demostración que se le brindó al pequeño Cabo. Abajo tenemos a los altos oficiales de los Gigantes, así como a un hijo de Christy Mathewson que asistió al sepelio.

CUBA VS. MEXICO

Se inicia esta tarde la serie internacional en el Necaxa Park

CIUDAD DE MEXICO, marzo 3. (AP.)—El equipo internacional mexicano de balompié, se consideraba hoy ligeramente favorito sobre el conglomerado cubano para el primer partido de la serie internacional que se iniciará mañana en esta ciudad, en opción al Campeonato de Futbol del Mundo.

Los mexicanos deben su favoritismo al hecho de que poseen una defensa más fuerte que la de los cubanos y al hecho de que estos últimos, a pesar de la larga temporada de práctica que han tenido aquí, no han podido aclimatarse a la altura.

Todos los asientos han sido vendidos en Nexaca Park, dándose por seguro un lleno completo en las graderías. Hay realmente embullo por presenciar este importantísimo choque.

Todos los periódicos de la ciudad recomiendan a los fanáticos que traten a los cubanos con verdadero sportmanship, y el Jefe de la Policía, temiendo alguna posible complicación en el choque, ha anunciado que enviará fuerzas extras para custodiar el terreno.

Cualquier fanático que insulte o arroje algo al terreno, será duramente castigado.

SE HA INSTALADO YA EL CLUB SAN CARLOS EN SU VIEJO HOME

El Club San Carlos, de la Víbora, la simpática sociedad viboreña que fué clausurada en tiempos de Machado, quedó instalado desde ayer en el magnífico palacete de Presidente Gómez 62. Las fiestas darán comienzo en el próximo mes de Abril y muchos asociados están siendo presentados por distintos elementos de nuestra ciudad nueva.

Será construído un magnífico floor de basket ball que hará recordar los buenos tiempos de la Liga Inter-Social de Amateurs, cuando el Club San Carlos era el centro de reunión de nuestros mejores deportistas.

Las solicitudes de inscripción pueden ser presentadas a la Secretaría del club, firmadas por dos asociados.

En próxima nota daremos a nuestros lectores más detalles.

ANUNCIAN A LOS UNICOS CAPACITADOS PARA LUCHAR POR LA FAJA FEATHER

NEW YORK, marzo 3. (AP)—La Comisión de Boxeo del Estado ha dado hoy a la publicidad la lista completa de los boxeadores feathers capacitados para participar en el torneo eliminatorio que ha de encontrar un sustituto para Kid Chocolate, que fué despojado de su corona mundial al no ponerla en discusión en treinta días.

Según el secretario Bert Stand, en el torneo que ha de organizar el Madison Square Garden podrán participar Frankie Klick, contendiente de la Costa; Vittorio Tamagnini, aspirante de Italia a la corona; Jackie Wilson, de Pittsburgh y Vernon Cormier, de Worcester, Mass. El torneo deberá comenzar el 15 del presente mes.

El ganador del torneo peleará entonces con Freddie Miller a fin de que el título sea realmente del mundo. Miller es campeón para los Estados de la Asociación Nacional.

JUGARA LA ASOCIACION AMERICANA 154 GAMES EN LA TEMPORADA 1934

NEW YORK, marzo 3. (AP)— Los clubs de la Asociación Americana jugarán 154 encuentros este año, según el schedule oficial que ha dado hoy a la publicidad el presidente Thomas J. Hickey, en el cual se han dividido equitativamente entre los ocho clubs las fiestas de los sábados y domingos.

El Kansas City ha sido el más favorecido, sin embargo, apareciendo en el schedule con 12 sábados, doce domingos y los días del memorial day.

La temporada comenzará el 17 de abril, cerrándose el 16 de septiembre. Toledo, Columbus, Milwaukee y Kansas City harán las veces de home club en el programa inaugural con Indianápolis, Louisville, Minneapolis y St. Paul como visitadores.

DE AJEDREZ

Por EVELIO BERMUDEZ

DOCTOR SIEGBERT TARRASCH

Empezó el desfile lúgubre de 1934 con el admirable anciano doctor Tarrasch, a los 72 años de edad y después de medio siglo de brillante carrera.

Nació el ilustre desaparecido en Breslau, el 5 de Marzo de 1862. Estudió Medicina que ejerció con éxito en Nuremberg y Munich.

Como tantos otros notables maestros de ajedrez compartió su tiempo con la práctica del juego-ciencia, sorprendiendo al mundo ajedrecístico con una primera victoria en su ciudad natal, en 1889, cuando apenas habían nacido las maravillas de hoy, excepto el doctor Lasker que ya era un adolescente y Capablanca que aún no había cumplido un año de edad.

Jugó Tarrasch en innumerables torneos y matches, pero solo en siete grandes justas internacionales logró triunfar.

Como Tartakower, Reti, Gruenfeld y otros, prefirió el campo experimental con sorprendentes frutos para el progreso del juego en perjuicio de su record personal. Fué el maestro de la generación posterior a Steinitz.

Sus siete grandes victorias fueron:

1889	Breslau
1890	Manchester
1892	Dresden
1894	Leipzig
1898	Viena
1903	Monte Carlo
1907	Ostende

Durante muchos años fué el principal adversario del doctor Emmanuel Lasker a quien retó varias veces sin éxito. Su mejor demostración fué contra Frank J. Marshall en 1905 cuando el campeón norteamericano era notable estrella y precisamente cuando había obtenido resonante victoria en Cambridge Spring, lugar que dió su nombre a una importante variante del Peón Dama, muy en boga durante el campeonato mundial de 1927.

Dejó un caudal de conocimientos al servicio de los ajedrecistas siendo su obra más importante «Dreshundert Schachpartier.»

Para los cubanos fué una honda preocupación, pues en el torneo de San Petersburgo obtuvo una victoria sobre Capablanca inolvidable y en Kissingen logró unas tablas que favorecieron a Bogoljubow en contra del cubano.

Fué en Bad Kissingen que jugó su penúltimo torneo de maestros de primera fila en 1928. Poco después, se inscribió en Budapest pero tuvo que retirarse antes del primer tercio por falta de salud y exceso de años para prueba tan ruda. Retirado de las justas de categoría vivió para finalizar sus fecundas actividades con magníficas anotaciones y artículos en periódicos y revistas.

Tarrasch pasa a la posteridad dejando un recuerdo de indiscutible admirable y profunda gratitud.

La partida que reproducimos del imponderable maestro teutón fué una de sus últimas victorias: la mejor a nuestro juicio. Por eso la ofrecemos a la afición: como un homenaje a su ejecutoria.

Aunque el contrario será para muchos un desconocido, bueno es hacer constar que figuraba entre los elegibles. Además, no podemos olvidar la edad del doctor Siegbert Tarrasch.

Partido del Torneo de Breslau en Julio-Agosto de 1928:

GAMBITO DAMA DECLINADO

Dr. S. Tarrasch.	B. Moritz
Blancas	Negras
1.—P4D	CR3A
2.—P4AD	P3R
3.—CD3A	P4D
4.—A5C	A2R
5.—P3R	CD2D
6.—C3A	OO
7.—T1A	P3A
8.—D2A	

Muchos maestros prefieren A3D. La jugada de Tarrasch es buena pero muy antigua:

8.—...	P3TD
9.—PxP	PRxP
10.—A3D	T1R
11.—OO	C1A
12.—P3TR	C5R
13.—A4AR	CxC

La alternativa sería P4AR que si bien concede al blanco el dominio de la casilla 4R en cambio permitiría conservar el bien «postead» caballo, que limitó las posibles líneas de ataque del blanco.

14.—PxC	A3D
15.—AxA	DxA
16.—P4A	P4CD

Mejor línea de juego sería PxP; 17 AxP, A3R; 18; A3D, P3CR con más campo de acción.

17.—PxPD	PxP
18.—D5A	T1D
19.—C5R	C3R

No P3A a causa de 20: C6A T2D; 21: DxD, TxD; 22: C7D, ch gana.

20.—D2A	P3CR

En estos momentos no había nada mejor que volver el caballo a la casilla del alfil.

21.—P4A!	A2C
22.—P5A	TDIA
23.—PxC!	

Torre, pieza menor y peón en séptima compensa suficientemente la dama.

23.—...	TxD
24.—PxP, ch.	R1A

Mejor hubiera sido R2C.

25.—TxT	T1A
26.—TD2A	T1D
27.—AxPCR!	

Aquí el orden de las jugadas es muy importante. No hubiera sido lo mismo 27: T6A, D8T!; 28: AxPCR por que entonces DxP, ch! comprometía al blanco.

27.—	PxA
28.—T6A	D6T
29.—CxP, ch	R2C
30.—P8A (D) ch	TxD
31.—CxT	DxP, ch
32.—R2T	A1A
33.—T6C, ch	Resigna.

Si R1T el blanco remataría muy elegantemente con T7A!

REPORTAN A ORLANDO LOS JUGADORES DEL BROOKLYN DODGERS

ORLANDO, Fla., marzo 3. (AP).—Oficialmente, los miembros del Brooklyn Dodgers, no deben reportar al campo de entrenamiento hasta el lunes 5, pero aparentemente, los muchachos tienen grandes deseos de practicar. Desde ayer han ido apareciendo en Orlando, poniéndose en seguida a la disposición del manager Stengel. El último en llegar ha sido el pitcher Leslie Mundi, y si la buena presencia de ánimo significa algo, el muchacho ha de ser un factor en la próxima campaña.

VIAS URINARIAS

IMPUREZAS DE LA SANGRE
DEBILIDAD NERVIOSA

NO SUFRA ESTAS ENFERMEDADES

Trátese en seguida con los

Medicamentos Soivré

VIAS URINARIAS.—Blenorragia, Uretritis, Prostatitis, Orquitis, Gota militar, etc., del hombre y Vulvitis, Vaginitis, Metritis, Cistitis, Anexitis, Flujos, etc., de la mujer, por crónicas y rebeldes que sean se combaten rápidamente con los CACHETS DEL DR. SOIVRE. Precio de la cajita: $1.40 oro americano.

IMPUREZAS DE LA SANGRE.—Sífilis (avariosis), Eczemas, Herpes, Ulceras, Varicelas (llagas en las piernas), Erupciones escrofulosas, Eritemas, Acné, Urticarias, etc., enfermedades que tienen por causa humores, vicios o infecciones de la sangre, por crónicas y rebeldes que sean se combaten eficazmente con las PILDORAS DEPURATIVAS DEL DR. SOIVRE Precio del pomo: $1.40 oro americano

DEBILIDAD NERVIOSA:—Impotencia, (falta de vigor sexual), Poluciones nocturnas, Espermatorrea (pérdidas seminales), Pérdida de la memoria, Debilidad muscular, etc. por crónicas y rebeldes que sean se combaten satisfactoriamente con las GRAJEAS DEL DR. SOIVRE. Precio del pomo: $1.40 oro americano.

DE VENTA EN DROGUERIAS Y BOTICAS

NOTA:—Enviando 6 centavos en sellos de correo a: Propagandas SOIVRE, Apartado 825, Habana, recibirá GRATIS, libritos explicativos sobre el origen, desarrollo y tratamiento de dichas enfermedades

GANO EL TELEFONOS SU MATCH AL CLUB YARA AYER, 2 POR 1

Dobles de Domínguez y Flores empujaron la carrera decisiva en el noveno inning del game

Bonito programa basebolero el de ayer en los terrenos de Víbora Park. Aceptable concurrencia invadió el viejo ground de Moisés Pérez y los atletas ofrecieron un espectáculo interesante que agradó a todos.

En el primer game del programa los muchachos del Instituto de la Habana cayeron como hormigas bravas sobre el team del Colegio Huguet, que juega ahora con el nombre de Deportivo México, derrotándole con score de 12 por cero. (Fué un match de un solo lado). Y en el segundo triunfó el Teléfonos, actuando Picazo como pitcher tapón, con score de 2 por 1.

En el primer game se impuso el pitching de Ortega y el hitting de Bolaños, y en el segundo tuvo mucho que ver el pitching certero de tapón, que desplegó Narcisín Picazo al sustituir en el box, en el octavo inning a Mayon, que puso un hombre en posición de anotar.

Los Telefonistas estuvieron debajo en el score hasta el octavo inning, 1 por 0, pero en esa entrada Flores dió un hit, se robó la segunda y después la carrera del empate. Flores fué out en home, sin embargo,—gracias a un lindo tiro de Carlos Alvarez—pero Picazo llegó a segunda, se corrió a tercera por single de Colino y anotó por fly de Palencia.

La decisiva cristalizó en el noveno por tubey de Manolo Domínguez y lindo batazo de Flores.

Hoy no habrá juegos de la Liga Federal en Víbora Park. El anunciado doble header entre los Toros de Paredes, Estrellas de Domínguez y Vassallo, se ha suspendido por acuerdo de los delegados de los clubs.

TELEFONOS

	V.	C.	H.	O.	A.	E.
J. Colineau, 2b.	3	0	1	4	0	0
A. Palencia, ss.	5	0	0	1	5	0
J. Niñez, rf.	3	0	0	3	0	0
O. Reyes, 1b.	3	0	0	12	0	0
O. Mercaderfer, cf	3	0	0	4	0	0
A. Abril, c.	4	0	1	3	0	0
J. Pozos, 3b.	1	0	0	0	1	0
M. Flores, lf.	3	0	2	0	0	0
L. Mayon, p.	2	0	0	0	2	0
x M. Domínguez, 3.	2	1	1	0	0	0
xx B. Picazo,	1	1	1	0	0	0
xxx R. Luque, 3b.	0	0	0	0	0	0
Totales:	30	2	6	27	9	6

YARA

	V.	C.	H.	O.	A.	E.
C. Alvarez, rf.	4	0	0	3	0	0
J. Rivero, ss,	2	0	0	2	0	0
A. Izquierdo, 2b.	4	0	0	1	2	0
S. Hernández, 3b.	4	1	1	1	3	0
L. García, lf.	4	0	0	2	0	0
F. Hernández, 1b.	3	0	1	9	0	0
R. Fernández, c.	3	0	1	8	0	0
J. Torres, cf.	3	0	0	0	0	0
O. Ruiz, p.	3	0	1	0	1	0
P. Olivares,	2	0	0	1	0	0
Totales:	32	1	4	27	6	0

ANOTACION POR ENTRADAS:

C. Teléfono:	000 000 011:—2
Yara B. B. B.:	000 100 000:—1

SUMARIO: — Carreras Empujadas: Palencia 1; Flores 1. Two base hits: Flores 1; Domínguez1. Bases Robadas: C. Alvarez 1; S. Hernández 1; Flores 1; Domínguez1 y Colineau2. Doble plays: S. Hernández a Rivero a F. Hernández. Struck outs: por Ruiz 5; por Mayon 2; por F. Hernández 2. Bases por bolas: por Ruiz 4 en siete y un tercio de inning; por Mayon, 3 en ocho inning; por F. Hernández, 3 en un inning y dos tercio. Dead balls: F. Hernández. Balks: Ruiz. Hits a los pitchers: a Ruiz 4 en 7 1|3 inning a Mayon 4 en 8 inning a F. Hernández, 2 en 1 1|3. Tiempo: dos horas. Umpires: Izquierdo y Martínez. Anotador: Llodrá Molina. Observaciones: Picazo por Mayon y Luque por Picazo. Pierde Hernández, gana M. Domínguez.

JAI-ALAI

HAN COMBINADO EXCELENTE PROGRAMA ESTA NOCHE EN EL FRONTON JAI ALAI

Magnífico programa el ofrecido anoche en el asfalto del viejo frontón de Jai Alai. La muchacha gozó de lo lindo con el pan grande que les preparó Don Emilio Eguilub y puede decirse que hasta el gato salió complacido del palacete de los gritos.

En el primer partido de la noche, por ejemplo, tuvimos en acción a Sarmiento y Aguiar, de blancos, contra Román y Solá, azules, y ambas parejas ofrecieron una lucha interesantísima antes de que el partido quedase decidido a favor de Román y Solá, que dejaron a sus adversarios en 24.

La primera quiniela, ofrecida a continuación, fué un Huguet, con pago de $9.06 por cada boleto. La segunda de Sarmiento, que ofreció un bonito pago de $3.78 a sus amigos y los partidos restantes se decidieron en esta forma:

El segundo partido, muy peloteado, especialmente en la última decena, correspondió a Morales y La Paz, azules, que dejaron en 23 a Juanito y Salazar. Y el tercero, estelar, bueno para las «Buenas noches, muchachos», fué de Creus y Laza, que dejaron a Millán y Escarza, azules, en 22 tantos. El programa de hoy, combinado inteligentemente, supera al de anoche, razón por la cual esperamos otro lleno en el Viejo Frontón.

DON CAMILO.

PROGRAMA PARA ESTA NOCHE

Domingo 4 de marzo

.. .. Comenzando a las 8 y 30 ..

PRIMER PARTIDO: A 25 tantos.—Román y Escarza, blancos, contra Iturrino y Aguiar, azulas, a sacar del cuadro 9 y medio y 10.

PRIMERAQUINELA: A seis tantos.—Iturrino, Aguiar, Sarmiento, Millán y Laza.

SEGUNDO PARTIDO: A 30 tantos.—Millán y Huguet, blancos, contra Creus y Laza, azules, a sacar del cuadro 9 y medio y 10.

SEGUNDA QUINIELA: A seis tantos.—Huguet, Salazar, Ochoa, La Paz y Morales.

TERCER PARTIDO: A 30 tantos de amateurs. — Riverón y Amacio, blancos, contra E. Argüelles y Moisés, azules.

Anúnciese en el DIARIO de la MARINA

DESDE el Bull Pen

—El training de los Giants.
—No es duro por ahora
—Hubbell es muy admirado.

(Por GALI)

No hay nada tan interesante y curioso como el inicio del entrenamiento primaveral de un club de las Mayores. Ni nada que emocione más a los jugadores novatos de un team, especialmente, cuando ese conjunto acaba de conquistar un campeonato mundial como los New York Giants, que el romper el fuego de la primavera.

Mucha gente cree que los jugadores del Big Show pasan sus primeros días jugando desafíos de prácticas entre sí y procurando batear y tirar a su antojo. Y nada más lejos de la verdad que eso! Los primeros días son siempre los más apacibles de la temporada, y los players, que lo saben, le sacan el mejor partido posible.

Tenemos el caso de los Giants, por ejemplo. Actualmente todo es reir y cantar en los campos de Miami Beach, Fla., encargándose los veteranos de brindar a los novatos los momentos más agradables de su vida.

He recibido noticias del «training-camp» de los Giants, y según mis informes, Carl Hubbell, Lefty Clark, Travis Jackson y nuestro Adolfo Luque constituyen el comentario de todos los novatos del club.

Poco antes de salir los players al terreno — a las diez de la mañana— periodistas, veteranos, novatos, coaches y oficiales se reúnen en el cuarto de taquillas. Y Watson Clark toma enseguida la palabra, contando las anécdotas más interesantes de su carrera, por lo general, envolviendo episodios pintorescos de las luchas de los Dodgers y Gigantes de otras temporadas. Travis Jackson, que usa camiseta roja, tratando de demostrar por qué el año pasado le dijeron el «bombero del team», comenta las buenas condiciones de sus piernas, y B. Ryan, se enfrasca en personales investigaciones tratando de encontrar una nueva frase inspirada, que sirva de guía al equipo en la próxima temporada.

El otro día, según los informes que me llegan, el cuarto de taquillas de Miami Beach tomó un aspecto interesantísimo. Los regulares aplaudieron animados, los repórters se prepararon para confeccionar sus mejores crónicas y los novatos creyeron experimentar la mayor sensación de su vida: Mr. Carl Hubbell había vestido uniforme por primera vez y se disponía a lanzar unas pelotas en el field!

Hubbell, es bueno saberlo, es ídolo entre los jugadores del New York, y comenzando por el propio Adolfo Luque, que ha viajado un poco como miembro del Big Show, todos le consideran el mejor artista del box en la actualidad.

Hubbell «lo tiene todo» y es el único hombre que puede colocar la pelota a su antojo, pasándola por cualquiera parte, cada vez que ocupa el box. Durante 1933 Carl combinó su serenidad, control y experiencia con un poco de buena suerte para obtener impresionantes resultados, (26 victorias para ustedes), y este año, según todos los que le han visto en Miami, parece encaminado hacia una mejor season. ¿Qué le esperará entonces a los clubs de la Liga Nacional?

Hubbell se animó el otro día y lanzó unas cuantas bolas en el diamante, pero aun está por pitchear su primera curva del año. Luque, en cambio, ha vestido ya varias veces el uniforme y ha jugado todas las posiciones del infield.

Adolfo no puede olvidar que fué infielder en sus tiempos amateurs, y siempre que puede se encarga de la custodia de la tercera esquina.

Fred Fitzsimmons es el rival de Luque. Ambos sostienen simpáticas disputas en el field y tienen apostada una buena cantidad a que uno vencerá al otro como manager, formando teams con novatos, tan pronto como Terry dé permiso para formar los pick-teams.

Los novatos admiran grandemente a Luque, y le llaman, con razón, el **abuelito cariñoso del baseball.** Y es que Luque se ha prestado gentilmente a enseñarles cuantas cosas son necesarias para triunfar en las Mayores, sin detenerse a pensar que mientras más rápido aprendan estos muchachos, más pronto lo despedirán del New York.

Antiguamente los novatos no tenían chance con los veteranos. Los viejos jugadores consideraban mortales enemigos a los muchachos y les hacían toda clase de jugarretas, procurando evitar que pudiesen triunfar. De este modo sostenían sus puestos en los equipos estelares!

Hoy día se ha cambiado el sistema, y son precisamente veteranos como Luque, de largos años de experiencia en el juego, los primeros en reunir a los novatos y enseñarle los puntos necesarios para que puedan sobresalir.

Una de las sensaciones del campo de training de los Giants es el veterano Travis Jackson. El famoso torpedero se ha presentado otra vez en forma y parece encaminado para registrar una buena season. El otro día se colocó el mismo en el short, le pidió a Luque que le «practicara» (y, ya saben ustedes como lo hace Adolfo!) y aceptó cuanto le batearon por tercera y short.

Después del trabajo todos los comentaristas afirmaron que Travis «había vuelto a encontrarse!», y la noticia no ha gustado nada absolutamente a Blondy Ryan, ni a Johnny Vergez.

Estando Travis en condiciones, no se sabe que determinación tomará Memphis Bill Terry. Puede que siente a Vergez, dejando a Ryan en el short, y puede también que le brinde un chance a Jackson en el short, dejando a Vergez en tercera. Y cualquiera de las dos combinaciones romperá la uniformidad del infield que ganó sensacionalmente el pennant de 1933.

M.E.C.D. 2016

GRAN STADIUM "CERVEZA TROPICAL"

FIELD-DAY

(PRO SOCORROS MUTUOS)

Obreros de Obras Públicas

FANATICO: TOMA CERVEZA TROPICAL

TOPICOS FUTBOLISTICOS

—Hoy jugarán los cubanos su primr match en México.
—Un buen programa en el «Campo Cerveza Polar», hoy.
—Importante junta general en el D. Hispano América.

(Por «PETER»)

La jornada balompédica de esta tarde, en opción al Campeonato de Futbol de 1934, toca en turno celebrarla en el «Campo Cerveza Polar», el mismo field que sirvió para la famosa fiesta del «Iberia», y cuyos comentarios, de haber querido continuar nosotros, todavía habría que leer, pues a las cartas que se publicaron en estas columnas de la señora Secretaria del Bando de Piedad, han continuado otras, que no hemos querido darlas a la publicidad para que el asunto no se convirtiera en una polémica que nunca iba a terminar. Sirvan, pues, estas manifestaciones como desagravio a las personas que no hayan visto publicadas sus cartas.

El programa balompédico de hoy en el «Campo Polar», es el siguiente:

—A las doce y media: Deportivo P. Fernández y Deportivo Puentes Grandes.

—A las dos y diez: Deportivo Centro Gallego y Olimpia.

—A las tres y cuarenta y cinco: Juventud Asturiana e Iberia Foot Ball Club.

El match preliminar tendrá como favoritos a los chicos del P. Fernández, que seguramente quedarán en segundo lugar sino es que se desalmidonan, pues el primero está alquilado por los intelectuales del Cultural, y todo hace preveer que de ese puesto no se apean hasta la próxima jornada de 1935. Por eso los pefernandistas se tendrán que conformar con el segundo lugar que fué el que tuvieron los hoy presuntos Campeones en el año pasado, que fueron los de Baratillo los que ganaron el gonfalón. Y todo esto sólo demuestra lo que hemos venido diciendo siempre. que P. Fernández y Cultural constituyen los dos clubs de más colorido de la Serie B. Y como el movimiento se demuestra andando no habrá ningún otro club de ese circuito que se sienta lastimado.

En el Puentes Grandes debutará Eugenio Requejo. Creemos que era en el Puentes Grandes el único team donde no había representación de esa dinastía. Si reunen todos los Requejos, hay para un team con suplentes y todo.

Los alacranes del Centro Gallego jugarán con el Olimpia en el segundo turno del programa. El Olimpia, es el conjunto más flojo, pero al mismo tiempo, el más difícil de ganarle. Como en la confianza está el peligro, el equipo que se descuida en los rojos y azules, pasma. Es decir, que para ganarle al Olimpia, hay que salir desde el primer momento a jugar futbol. Si hay desgane entre los jugadores, o confianza en el triunfo, y dan tiempo a los olimpistas a que se crezcan, entonces pudiera verse muy sin novedad cómo le quitan la ponzoña al escorpión.

El match final del programa balompédico en el Campo Cerveza Polar, parece como el broche de oro de la fiesta. Serán contendientes Juventud Asturiana e Iberia. Toros contra leones. Un encuentro del que nada hay que decir, porque él solo es bastante elocuente, para nuestros aficionados. Baste con decir que son los dos equipos que ocupan los primeros lugares. El Iberia es el leader, pero en el papel ahora luce inferior. No obstante en el terreno, por regla general, sucede otra cosa, y es por eso por lo que siempre hay esas escenas emocionantes en los partidos en que toman parte los cachorros que ahora sacan la cara por los leones que se encuentran en México.

La tarde de hoy en el «Campo Polar» parece que ha de estar muy animada. Además hay el aliciente de que se podrá saber el resultado del primer match de los cubanos en México, según la noticia que nos sirvió ayer el señor Presidente de la Federación de Futbol de la Habana, en carta que se publicó ayer en esta sección.

Se celebrará hoy en Ciudad de México el primer match de la serie de tres, en opción a la eliminatoria por el Campeonato Mundial, entre los teams de Cuba y México.

Para nadie es un secreto que en México se juega mucho más que en Haití. Y los entendidos saben también que mientras el deporte ha estado aquí poco menos que estancado, en la tierra azteca ha ido in crescendo, y sobre todo entre la masa nativa. México, es casi seguro, no tendrá que ciudadanizar ninguno de los elementos extranjeros que allí juegan, porque tiene muchos y buenos, donde escoger, entre los que han tenido por cuna el suelo azteca.

La Federación Mexicana del Centro suspendió su Campeonato para dar facilidades a la formación del equipo Nacional. (Igual hizo la Unión de Sociedades Deportivas Haitianas). De manera que, como los representantes de la patria de Dessalines, los de la tierra de Hidalgo se presentan en la justa con lo mejor que tienen en el país en materia de futbolista; se presentan además, en su gallinero, con su público y su clima. Pero contra todas estas ventajas lucharon los criollos en el parque Leconte y lograron salir victoriosos. ¿Por qué, pues, no puede repetirse el milagro? ¿Qué juegan más los mexicanos que los haitianos? En eso estamos de acuerdo, y ya lo hemos dicho. Pero si los cubanos logran jugar la clase de futbol de conjunto con que maravillaron a los haitianos en el tercer juego, le ganan a México, a los Estados Unidos y llegarán a dar que hacer a los teams europeos antes de venir para la Habana con su derrota.

Nuestro team va bien en términos generales. Podría ir mejor, pero con lo que hay allá, se puede ganar y se puede perder. Mario López, el Capitán, irá con dos jabitas. Y si llena la de perder, será después de haber luchado todo lo posible por llenar la de ganar.

Nuestra impresión, pues es distinta a la mayoría de los aficionados. Es creencia general que los cubanos «no la van a ver en México». Pero nosotros creemos que por lo menos, la batalla la dan los héroes del parque Leconte.

Esta tarde, a las dos y media, hay junta general en el Club Deportivo Hispano América, en su home del Campo Armada, en Luyanó.

En la orden del día reza: Asuntos Deportivos, Económicos y de Obras.

Así es que a dicha reunión no ha de faltar ni un solo asociado.

Ruegan puntual asistencia los señores Carlos Alonso y Manuel Rodríguez, Presidente y Secretario de tan simpática institución.

Hoy habrá fiesta en «Luna Park».

Habrá baile y buenos partidos de futbol, pues nada menos que tres encuentros: Luna Park Junior y Galicia en el primer match; después Santander y Sociedad Jovellanos y por último los teams infantiles del Luna Park con los alacrancitos del Centro Gallego.

No extinguidos aún los ecos del grandioso festival de Juventud Asturiana celebrado el día 24 de Febrero en «Luna Park», festival que, dicho sea de paso, superó en éxito a lo calculado por los más optimistas, y ya la Sección de Recreo y Adorno se encuentra organizando una matinée bailable para el domingo día 11 del corriente mes de marzo, en su local social, Malecón 54, altos, que será amenizada por dos orquestas de reputación. Ya hablaremos más sobre esta matinée en otra ocasión.

KID CHEVALIER PELEARA ESTA NOCHE EN MIRAMAR GARDEN CON HILARIO ROJO

Cuando los promotores combinan un programa de boxeo que despierta el interés entre los fanáticos, este detalle se colige en el acto, ya que tanto en las peñas pugilísticas como en las conversaciones deportivas se nota siempre el interés que las mueven y el anhelo popular por que llegue el día señalado. Esto ha sucedido con la pelea de esta noche en Miramar Garden, donde Kid Chevalier e Hilario Rojo, irán a una batalla fiera por la supremacia de los lightweights; bien es sabido que el primero es el titular de esta categoría, pero no es menos cierto que el segundo está considerado como su más lógico adversario.

Bien podemos decir que todos los bouts están bien nivelados y que en ello es promesa de peleas encarnizadas. La pelea semifinal, por ejemplo, entre Tomás Sotolongo y Antonio Jordán, será una batalla llena de emoción. La tercera pelea entre Juan Medina y Norberto Alonso, también es promesa de magnífico entremés, toda vez que ambos muchachos se encuentran en la plenitud de su forma. Rubén Martí y Ernesto Chanicharo van a una pelea a cuatro rounds en el segundo turno, mientras Mario P. Nodas y Crescencio Oviedo abren la noche con una movida batalla a 4 episodios.

Será esta tarde el gran field day de Obras Públicas

Centraliza la atención del programa combinado el match Teléfonos vs. Comunicaciones

Hoy se celebrará en el Stadium Tropical, el gran Field-day, en homenaje a los obreros de Obras Públicas. Dicho festival deportivo comenzará a la una de la tarde y será amenizado por la Banda de Música de los chicos de la Beneficencia de la Habana, que ejecutarán piezas selectas de su repertorio musical. Como hemos anunciado, concurrirá a presenciar el espectáculo el doctor Daniel Compte, Secretario de Obras Públicas, quien ha sido invitado para lanzar la primera bola en el juego de base ball entre los teams «Teléfonos» y «Obras Públicas». El encuentro de estos clubs será sensacional y reñido, pues los dos conjuntos baseboleros se presentarán con sus players en forma, y enviarán al box a sus mejores lanzadores.

MUCHAS LOCALIDADES

Se espera que asistan muchos aficionados a presenciar el Fieldday, pues hay muchas localidades separadas y los fanáticos han mostrado inusitado interés por ver los magníficos juegos deportivos de Campo y Pista, que se verificarán. Y una de las competencias que más interés ha despertado, es la de los atletas Gordos y Viejos, que admirablemente entrenados, discutirán la supremacia en ligereza, carrera de obstáculos, de saco, etc., etc... Así mismo hay deseos de admirar a los atletas ciclistas, que competirán en exhibiciones de acrobacia; carreras de sport y carreras de bicicletas especiales de carreras. La carrera de sport será a cuatro mil metros y la otra a seis mil.

OTRAS COMPETENCIAS

Otras competencias que se celebrarán son las siguientes:

Competencia de fuerzas; carreras de obstáculos; carreras de «Relay» y otro juego de pelota entre los teams «Fortuna» y «Comunicaciones».

El line up del club «Obras Públicas», es el siguiente: F. Surí, rf.; F. Valdés, 2da b.; M. Collazo, 1a. b.; Roque, (Siki) lf.; M. Gámiz, c.; R. Naite; 3b.; S. García, p.; Morales, cf.; Mongo, lf.; Fraga, ss. Suplentes: Rubén García, Valentín, Baró, Gustavo Laguardia, Raúl Fraga, Antonio González, Angel Vega y «Bebo».

Las localidades para el festival a precios populares.

IMPORTANTES ACUERDOS SON TOMADOS POR LA L. SOCIAL DE AMATEURS

A continuación tenemos el gusto de relacionar los acuerdos tomados por el Comité Ejecutivo de este organismo, en su sesión de ayer, fecha 2 del que cursa.

a) Ratificar el permiso concedido por el Sr. Presidente del Club «Ass. de Empleados de la Whiz», para efectuar un juego de exhibición con el club «Regla», en ese pueblo, el pasado domingo 25 de febrero.

b) No admitir la protesta presentada por el «Havana Electric Club», del juego que celebrará con el «Dep. Ass. Cubana de Beneficencia» el pasado sábado 24 de febrero, en «Gran Stadium Cerveza Tropical», por no haber sido ratificada, y basarse, además, en error de juicio del Umpire Principal.

c) Suspender provisionalmente al atleta Carlos Varona Dorticós, y citarlo a declarar

d) Descalificar como amateurs a los atletas Lorenzo Aguilar González, Agustín Cepero García y Francisco Gutiérrez González.

e) Levantar la suspensión impuesta a los atletas Carlos Royer Pla y Roberto Delgado Tovar; declarándolos nuevamente aptos para competir.

f) Aceptar las bajas de los siguientes atletas: César Batán Aguiar, por «Havana Electric Club»; Carlos Varona Dorticós, por «Dep. Ass. Cubana de Beneficencia»; Leandro Pazos Figueires; Salvador Hermida León; José Luis Herrera Alfonso; Elio del Cañal Brito; Aramís Pérez Manzaneda; Fermín Córdova Galán y William Nápoles Alonso, por «Club Cultural».

LIGA SOCIAL

Secretaría

AVISO:

Por este medio, ignorando su actual domicilio, se cita al atleta, señor Carlos Varona Dorticós, para que dentro del término de 5 días se sirva pasar por el local de Secretaría, calle 13 No. 108, bajos, entre 14 y 16, Vedado, a prestar declaración en expediente que se le sigue.

Horas: de 2 a 6 p. m.

Habana, marzo 3 de 1934

LIGA SOCIAL DE AMATEURS DE CUBA

Gerardo Coyula Giralt,
Secretario.

LA AFICION CUBANA SE INTERESA PARA QUE HAYA BOXEO EN LA OLIMPIADA DEL SALVADOR Y QUE VAYA WILLIAM OTHON

Más de trescientas firmas hay en una carta que se le ha enviado a Miguel Angel Moenk en este sentido.— Debe haber en ese certamen boxeo para estímulo de los boxers amateurs.

(Por Alfonso Renán PEDREDOZ)

Se están haciendo gestiones para que el boxeo sea uno de los números que figuren en el programa de los Terceros Juegos Deportivos Centro Americanos que se celebrarán en El Salvador, la República que vino a competir en La Habana en atletismo, basket, base ball, balompié y volley ball, competencias en las que estuvo representado con un total de 62 atletas que desplazó a Cuba.

Realmente no nos explicamos que en una justa olímpica (también puede denominarse así, ya que esos Juegos están patrocinados por el Comité Internacional Olímpico), no figure en el «schedule» de eventos deportivos el boxeo. Y no hay que atribuir el fenómeno a otra cosa más que al poco ambiente que el boxeo amateur tiene en los países de Colombia, Costa Rica, El Salvador, Guatemala, Haití, Honduras, Jamaica, México, Nicaragua, Panamá, Puerto Rico, Santo Domingo y Venezuela. En cambio tenemos la seguridad que en todos estos países hay boxeo profesional. Aquí mismo en Cuba que en un tiempo teníamos muy buenos cuadros de «bóxers» amateurs en todas las sociedades, ahora apenas si contamos con media docena de ellos, capaces de representarnos en una competencia de la importancia de las que se efectuarán en El Salvador. Pero es porque no saben los organizadores de estos certámenes que al atleta amateur hay que alentarlo, y la mejor manera de hacerlo, es procurando que en esas justas atléticas se incluya el boxeo. El boxeador amateur, por muy bueno que sea, cuando advierte que su campo está limitadísimo, aunque no necesite de los pesos que le ofrecen los promotores, se pasan al profesionalismo nada más que para practicar el deporte.

Hay un detalle que prueba nuestro aserto. Cuando se efectuaron en La Habana los Segundos Juegos Deportivos Centro Americanos, en 1930, el volley ball no se conocía más que en la Y. M. C. A., y en cambio el boxeo amateur se practicaba con gran frecuencia. En aquella Olimpíada que tuvo por escenario el Stadium Cerveza Tropical no hubo boxeo y sí volley ball. La influencia ya la podemos ver: En casi todas las sociedades hay ahora volley ball, y hasta se han celebrado competencias, creemos que patrocinadas por Manolo Díaz, pero en cambio el boxeo amateur se ha ido esfumando y si no hacen algo los que tienen que velar por estas cosas, porque en esas grandes manifestaciones del atletismo figure también el boxeo, desaparecerá por completo.

Por eso es que aplaudimos la determinación de un buen grupo, (muy numeroso», de personas que han dirigido una carta a Miguel Angel Moenk, norte y guía del atletismo cubano, pidiéndole que haga las gestiones para que el boxeo figure en el programa de los Terceros Juegos Deportivos.

La carta a que hacemos referencia, está suscrita por unos trescientos aficionados, y las firmas que la encabezan son las de Julio Blanco Herrera, Ramón F. Crusellas, G. R. Clark, Enrique J. Montolieu, Luis Angulo Pintado, doctor José Zayas Bazán, Alejandro J. Esquerré y Gustavo Castillo.

He aquí la carta:

(Habana, 19 de febrero de 1934.

Señor Miguel Angel Moenk.

Presidente del Comité Olímpico de Cuba.

Habana.

Distinguido señor:

Los abajo firmantes, fanáticos de boxeo de esta capital, a usted exponen lo siguiente:

Que verían con sumo agrado que ese Comité que usted preside, hiciera las gestiones necesarias a fin de que en los Juegos Olímpicos que han

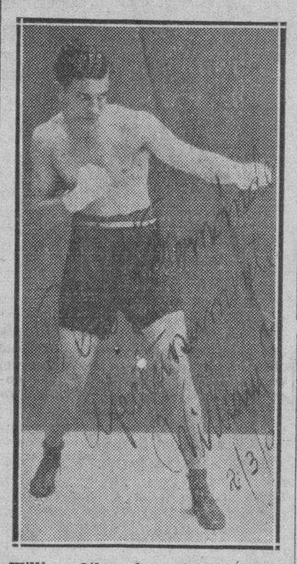

William Othon, la mejor representación que tiene en Cuba el boxeo amateur y por el que se interesan los aficionados para que nos represente en los Terceros Juegos Deportivos Centro Americanos.

de efectuarse en fecha próxima en El Salvador, se incluyera el boxeo, ya que Cuba cuenta con un team triunfador, pues nuestros boxeadores amateurs tienen el suficiente calibre para ello, como por ejemplo, nuestro campeón amateur William Othon, quien lo ha demostrado así hasta el presente, indicándole como su prueba más fehaciente la exhibición que hizo con nuestro campsón mundial Kid Chocolate, en el Stadium Tropical, «El día del Niño», el 7 de Enero de 1932.

No dudando un instante que William Othon será designado por ese Comité para representar nuestra bandera, le rogamos que en caso de que el gobierno no pueda sufragar los gastos de este atleta, nos lo diga para proceder nosotros a hacer las gestiones personales que sean necesarias para poderlo enviar.

En espera de su contestación por el periódico de esta capital que usted crea conveniente, le anticipamos las más sentidas gracias por su cooperación en este asunto, y quedamos de usted atentamente».

VIAS URINARIAS

Informaré gratis sobre especialidad patentada de fama reconocida para tratamiento curativo en pocos días, de flujos; irritación; ardor al orinar; Catarro de la Vejiga; Cistitis; Uretritis recientes o crónicas. Envíe su dirección y dos sellos rojos al representante G. Sabas. Apartado 1328. Habana.

ORGANIZAN NUEVA LIGA DE BASE BALL EN EL CIRCUITO DEL OESTE

CEDAR RAPIDS, Iowa, marzo 3. (AP)—La Liga del Oeste, la más veterana de las Menores, fué reorganizada hoy cuando Denver y Pueblo fueron expulsados del circuito, cubriéndose sus vacantes con teams representativos de Davenport y Rock Island, de la desaparecida Mississippi Valley League.

El mitin se continuará dentro de breves días para completar los ocho clubs. La temporada comenzará en la segunda semana de abril, y hasta ahora se tiene como contendiente a Sioux City, Des Moines, Omaha, Topeka. St. Joseph y otros.

EL PANAMA JOCKEY CLUB TIENE PREPARADO YA SU SEGUNDO «SWEEPSTAKES»

COLON, Panamá, marzo 3. (AP)—El Panamá Jockey Club, que opera el track de esta ciudad, tiene ya en preparación el segundo «Panamá Sweepstakes», a milla y un octavo, que ha de correrse aquí. La gran justa, de arrastre internacional, se efectuará el 25 de marzo en el Hipódromo de Juan Franco, con un premio de 10,000 pesos para el ejemplar ganador.

Comenzarán los Boston Braves con el mismo conjunto

A menos que Bill McKechnnie haga cambios interesantes la novena será la misma de 1933

NEW YORK, marzo 3. (AP)— A menos que cambios y compras proporcionen interesante material al team de los Braves antes del inicio oficial de las prácticas primaverales, Bill Mc Kechnnie se verá en St. Petersburgh, Fla., con el menor conjunto de jugadores que recuerda desde que fué nombrado manager.

Sólo 22 jugadores aparecen en la lista del Boston que invadirá este año la Florida. Nueve de ellos son pitchers, dos catchers, cinco infielders y el resto outfielders. El back stoppong estará a cargo del voluminoso Shanty Hogan y el experimentado Al Spohrer.

De los nueve pitchers citados sólo tres han llegado ya al punto máximo de sus facultades. Uno de ellos es Ben Cantwell, que ganó 20 desafíos en la última season. Los otros Huck Bets y Ed Brandt, considerados luminarias dentro del game.

Los demás lanzadores son: Fred Frankhouse, Tom Zachary, Bob Smith, Bob Brown, Leo Mangum y Ray Starr. Zachary y Smith son veteranos de larga experiencia en la Liga Nacional. Frankhouse es un hombre inconsistente, pero se tienen vivas esperanzas de que este año encuentre una buena season.

El anciano Rabbitt Maranville encabeza el grupo de infielders, que tendrá a Billy Urbanski en el short y a Baxter Jordan en primera. Los otros dos son Pinkey Whitney, que jugará la tercera y el novato Dick Gyselman, que sustituirá a Maranville cuando empiece a decaer.

Wally Berger, Red Worthington y Randy Moore representan el trío de outfielders que aparecerán regularmente en los jardines. Los otros tres son: Hal Lee, Joe Mowry y Ruppert Thompson. Duffy Lewis y Hank Gowdy serán los coaches.

SORPRENDIENDO A LA CATEDRA LOS TEAMS DEL MARIANAO Y WHIZ GANARON SUS JUEGOS DE AYER EN LA TROPICAL

Los muchachos del Marianao le batearon duro a Tomás de la Cruz en el primer game, haciéndole cinco carreras. La Whiz se aprovechó bien de los Osos Blancos para ganar.

ESTA TARDE JUEGA EN EL VEDADO TENNIS

(POR BALLY-HOO)

No puede negarse que el base ball encierra un mundo de sorpresas. Ayer pudo comprobarse fácilmente. Todos los que concurrieron al Stadium de la Tropical, atraídos por el programa combinado por la Liga Social, sospecharon en un posible triunfo de los teams de la Havana Electric y Asociación Cubana, cálculo natural de acuerdo con las condiciones de los cuatro nines contendientes, y sin embargo, a final de cuenta se registró un resultado adverso con el éxito de los teams de la Whiz y Deportivo Marianao, como colorario.

EL PRIMER ENCUENTRO

En el primer encuentro de la tarde, entre los teams de la Havana Electric y Marianao, fué de los segundos, con score de 5x1, habiendo superado Emilio Boffill a Tomás de la Cruz en el duelo que ambos entablaron.

De la Cruz pitcheó admirablemente, permitiendo sólo 10 hits aislados a sus rivales, pero los errores que le cometieron sus compañeros le echaron a perder toda su labor y al final tuvo que cargar con la derrota. Reta, sobre todo, cometió un error imperdonable que permitió carreras.

Boffill, en cambio, encontró buen apoyo de sus compañeros, mostrándose invencible cada vez que tuvo hombres en las bases, en posición amenazadora. Además, sus bolas dominaron más de lo que todo el mundo sospechó a los hitters de la Havana Electric, llegando al extremo de dejarle en una sola carrera en la tarde. Soler, Reta, y Paituví conectaron dos hits cada uno.

TRIUNFA LA WHIZ

En el segundo game se dió la mayor sorpresa de la tarde al triunfar la Whiz con score de 8 por 3. Y no fué precisamente porque el pitcher Noa contuviese a los Osos Blancos, porque los muchachos le batearon 14 hits de distintos metrajes.

La Whiz ganó por su batting oportuno sobre Hurtado y Mesa, dos pitchers flojos de la Asociación, por el hecho de que jugaron sin error. Cobo estuvo muy bien en la tercera y Rafael Ruiz fildeó de todo en la segunda. Además, Estévez completó 16 outs en la inicial, resultando eficiente en el cuadro.

El propio Estévez contribuyó al éxito en el ataque, bateando dos hits, entre ellos un tribey.

JUEGOS DE ESTA TARDE

El programa social de esta tarde, anunciado para los terrenos del Vedado Tennis, es el siguiente:

1.—Víbora vs. Cultural.
2.—Materva vs. Whiz.

El primer game comenzará a las dos.

HAVANA ELECTRIC

	V.	C.	H.	O.	A.	E.
A. González, cf.	4	0	0	0	1	0
F. Soler, 1a.	4	1	2	9	0	1
A. Reta, ss.	4	0	2	2	2	1
A. Paituví, lf.	4	0	2	2	0	1
G. Guerra, rf.	4	0	0	0	0	0
A. Rodríguez, 3a.	3	0	1	2	1	0
A. Rodríguez, 3a.	3	0	1	2	1	0
M. Notario, c.	3	0	1	6	0	1
T. de la Cruz, p.	3	0	0	0	2	0
Cordeiro, x.	0	0	0	0	0	0
Totales:	31	1	8	24	11	4

MARIANAO

	V.	C.	H.	O.	A.	E.
E. Peña, 3ra.	4	1	2	3	0	0
P. Navarrete, lf.	4	0	1	3	0	0
G. Guerra, ss.	4	1	0	3	5	0
L. Barroso, 1a.	3	1	2	9	0	0
J. Herrera, c.	4	1	2	3	1	1
E. Hernández, cf.	4	0	0	3	1	0
R. Barreras, rf.	3	1	2	2	0	0
A. Villaverde, 2a.	4	0	1	1	3	0
E. Boffoll, p.	4	0	0	0	2	0
Totales:	34	5	10	27	12	1

ANOTACION POR ENTRADAS

Havana Electric .. 100 000 000:—1
Marianao .. .. .. 200 010 02x:—5

Sumario: Carreras empujadas: Soler; Barroso 2; Herrera, Barreras y Villaverde; Two base hits: Herrera; Bases Robadas: Soler; Paituví; G. Guerra; A. Rodríguez; Double play: Reta a J. Rodríguez a Soler; Boffill a Villaverde a Barroso; Barreras a E. Hernández a Peña; Villaverde a Guerra a Barroso; Struck outs: Boffill 3; Cruz 5; Bases por bolas: Boffil 1; Cruz 3; Passed balls: Notario. Tiempo: una hora cincuenta y dos minutos. Umpires: Atán (home); Gómez (bases). Anotador: Ricardo Menocal. Observaciones: (x) corrió por Reta en el noveno.

ASOCIACION

	V.	C.	H.	O.	A.	E.
M. Aroy, cf.	4	0	0	1	1	0
F. Guerra, rf.	4	1	1	0	0	0
A. Alvarez, 2a.	4	2	3	2	3	0
T. Noval, lf.	5	0	2	2	0	0
A. Falla, 3ra.	5	0	2	0	3	0
C. Padilla, c.	3	0	3	4	0	0
M. Suárez, 1a.	4	0	0	13	0	1
F. Mata, ss.	4	0	2	2	5	0
Hurtado, p.	2	0	0	0	0	0
Mesa, p.	2	0	1	0	0	0
López, x.	1	0	0	0	0	0
Totales:	38	3	14	24	12	1

WHIZ

J. Pérez, cf.	5	2	1	1	0	0
J. Vázquez, lf.	4	2	1	1	0	0
J. M. Estévez, 1a.	3	2	2	16	0	0
V. Muñoz, rf.	4	1	1	2	0	0
R. Cobo, 3ra.	3	0	0	1	3	0
A. Arredondo, c.	2	0	1	1	0	0
R. Ruiz, 2a.	2	0	1	2	4	0
J. Dopico, ss.	4	0	1	2	2	0
J. Noa, p.	4	1	1	0	2	0
Alonso, 2a.	2	0	1	1	2	0
Totales:	33	8	10	27	13	0

ANOTACION POR ENTRADAS

A. Cubana: .. .. .. 101 100 000:—3
Vhiz: .. .. 102 014 00x:—8

Sumario: Carreras Empujadas: Alvarez, Estévez 2 Padilla, Muñoz 2; Alonso, Cobo, Arredondo, 2; Three base hits: Estévez Alvarez; Two base hits: Alvarez, Vázquez, Estévez, Muñoz, Guerra; Sacrifice hits: Guerra; Bases Robadas: Arredondo; Double plays: Falla a Alvarez a Suárez; Dopico a Muñoz a Estévez; de Alonso a Estévez; Struck outs: Mora 1; Hurtado 0; Mesa 2; Bases por bolas: Noa 5; Hurtado 4; Mesa 4; Passed balls; Arredondo; Hits a los pitchers: a Hurtado 7 en 4 innings, (salió en el quinto sin out) y 18 aout; Pierde Hurtado. Tiempo: dos horas.U mpires: Atán (home); V. González, (bases). Anotador: Ricardo G. Menocal. Observaciones: (x) batió por Mato en el noveno.

UN GRUPO DE ATLEAS VISITARAN EL JAPON EN EL PROXIMO OTOÑO

TOKIO, Japón, marzo 3. (AP)—La Asociación Atlética Japonesa anunció hoy la visita de un grupo de notables atletas americanos, miembros de la U. A. de A. de los Estados Unidos para el próximo otoño. En el grupo figurarán 30 campeones de distintos deportes, los cuales invadirán Japón como preparación a las Olimpiadas de 1936.

¡AHORA más que nunca debe Vd. **ELEGIR UN ACUMULADOR CUIDADOSAMENTE!**

La crisis mundial ha traído una plaga de productos nuevos y desconocidos, proclamados como "gangas". Entre ellos, desgraciadamente, no faltan acumuladores para tentar al automovilista que sienta la necesidad de economizar. ¡No se deje alucinar! El costo de compra es lo de menos. ¿Por qué arriesgarse con un acumulador "barato" cuando puede Vd. comprar un EXIDE casi por el mismo precio? Fíjese en estos datos:

Exide es un producto de 45 años de experiencia.

Exide no ha sido nunca *rebajado* en ningún sentido. Está hecho *todo* de lo mejor.

Exide ha conquistado una reputación de absoluta confianza entre millones de automovilistas de todo el mundo.

Exide le dará seguridad y alto rendimiento—y finalmente...

Exide, por su larga duración, resulta mucho más barato que cualquiera de esas "gangas" más o menos tentadoras.

El sentido común lo dice: exija el acumulador

Exide

El acumulador de larga vida

Distribuidores para Cuba:
COMPAÑIA NACIONAL DE ACUMULADORES, S. A.
AVENIDA DE LA REPUBLICA 93, Telf. M-1524, HAVANA

THE ELECTRIC STORAGE BATTERY CO., Philadelphia, E. U. A. 14-33

IMPONEN NUEVO RECORD DE NATACION EN UNAS JUSTAS DE COLEGIALES

NEW BRUNSWICK, N. J., marzo 3. (AP)—Young Jimmy Reilly, hijo del veterano coach de natación de Rutgers, impuso hoy una nueva marca intercolegial para las cien yardas en libre estilo mientras el Rutgerts Prep School derrotaba a los novatos de la Universidad, 36 por 30.

El muchacho derrotó a Charley Mc Clure por algunas yardas, cubriendo la distancia en 53.9 segundos, dos-décimos menos que el record sostenido por Bryant, de Columbus. Reilly también ganó las 220 yardas con un tiempo de 2 minutos, 29.3 segundos.

E.C.D. 2016

Guanabacoa al Día

SRTA. MARTA GONZALEZ Y BRIÑAS

Embellecemos la crónica de hoy, con la fotografía de la linda señorita Marta González y Briñas, hija de los distinguidos esposos Oscar González y Clara Luz Briñas; jovencita que acaba de cumplir la edad de quince años, tan prometedora y llena de dulces ilusiones.

FIESTA CULTURAL

En el amplio y bello salón de actos de las Escuelas Pías de esta villa tendrá efecto esta tarde a las tres, una brillante fiesta cultural organizada por el Consejo «San José de Calasanz», número 2,750 de la Orden de los Caballeros de Colón, que preside el Gran Caballero doctor Oscar M. Blanco y Arenas, distinguido letrado de esta población; con motivo de ofrecer interesante y provechosa conferencia, el ilustre sacerdote escolapio Rdo. P. Buenaventura Rigola, Rector del mencionado plantel y capellán del Consejo citado.

Para el ameno acto ha sido combinado el siguiente programa:

1.—Himnos nacionales cubanos y mexicanos, ejecutados por la Banda de Música del Instituto Salesiano de esta localidad. 2.—Primera parte de la conferencia que pronunciará el R. P. Buenaventura Rigola, basada en el tema: «Las Encíclicas Rerum novarum y Quadragéssima anno», (a) Prólogo y estructura de la «Quadragéssimo anno». 3.—Canciones mexicanas por el coro de alumnos del Instituto Salesiano: (a) «Guadalaja en un llano»; (b) «La Casita». 4.—Segunda parte de la conferencia: (b) Frutos de la Encíclica «Rerum novarum». 5.—«Azul Danubio», vals por la banda de música salesiana; 6.—Tercera parte de la disertación del P. Rigola; (c): Doctrina social y económica de la «Rerum novarum» y «Quadragéssimo anno». 7.— Barcarola «Mi barquilla», a tres voces por alumnos del Instituto Salesiano. 8.—Discurso por el elocuente y culto orador doctor René Capistrán y Garza, ex-Presidente de la Juventud Católica Mexicana. 9.—«Recreo Infantil», polka por la banda. 10.—Sainete llevado a la escena por alumnos del nombrado plantel salesiano, que se titula: «Pascual Palomino», y 11.—Paso doble «Currito de la Cruz», por la Banda.

Concurrencia selecta y nutrida asistirá a tan magnífica festividad.

BODA DISTINGUIDA

Mañana lunes se celebrará la boda de la linda señorita Amparito Arteaga y Betancourt y nuestro estimado amigo, el simpático joven Mario Alvarez y Fierro.

A las nueve de la mañana se efectuará la ceremonia católica en la residencia de los padres de la novia, Pepe Antonio número 27, en un bello altar, que será levantado en la sala de la casa y en el que oficiará, bendiciendo en nombre de Dios a los felices desposados, el Cura Párroco Fray Tomás de Soloeta, a cuyo acto sólo concurrirán personas de la intimidad de las familias de los novios.

Por la noche a las nueve se llevará a cabo la boda civil ante el notario, doctor Oscar M. Blanco y Arenas, en la misma residencia y a la que asistirá distinguida concurrencia invitada al efecto.

Mañana daremos los nombres de los testigos designados para ambos actos nupciales.

Felicidades para «Amparito» y Mario, que muy en breve verán realizados sus dulces ensueños de amor.

TRISTE ANIVERSARIO

Hoy se cumplen trece años de la muerte sentidísima del que fué cumplido caballero, amante padre y esposo y sincero amigo, señor Abilio Carral y Regil, tronco de una familia muy estimada en esta sociedad, a la que nos ligan lazos de afectuosa amistad.

En tan triste fecha para la familia del desaparecido, le enviamos nuestra ratificación de condolencia, con los ruegos que hacemos al altísimo por que su alma descanse en la paz de los justos.

EXCURSION DEPORTIVA

Hoy a las nueve y cuarto de la mañana, saldrá de la estación ferroviaria de Casa Blanca una nutrida excursión deportiva formada por asociados de la floreciente sociedad «Alianza Juvenil», la que se dirigirá al Central Hershey, donde los equipos de balompié y basket ball de dicha institución, y los de «Hershey Sport Club», medirán sus equilibradas fuerzas deportivas.

Serán dos formidables justas en las que, los guanabacoenses, representados por los «muchachos» de «Alianza Juvenil», sabrán conquistar los laureles del triunfo para la villa de Pepe Antonio.

GUANABACOA EN EL AIRE

Muchos éxitos les deseamos.

Para la hora de radio «Guanabacoa en el Aire», que los jóvenes doctor Rufo López y Eloy Norman dedican todos los domingos de 11 y media a 12 y media del día, por la radio-emisora C. M. Q., a la propaganda de cuanto beneficia al progreso y engrandecimiento de esta villa ha sido preparado el programa que sigue:

Sección de divulgación histórica guanabacoense: Palabras por el señor Elpidio Laguardia. Intermedios musicales: Ejecuciones al piano por la niña Celina Costa. Sección literaria evocadora del pasado y crónica de cine, por el doctor Rufo López Fresquet. Sección humorística y social, por el señor Eloy Norman Requejo. Sección deportiva por el señor Rafael Fernández Dalmás, y además, notas de actualidad y de interés general, adivinanzas, etc.

Recomendamos a nuestros lectores que posean aparatos receptores de radio, que no dejen de oír las radiaciones interesantísimas de «Guanabacoa en el Aire», que comienza a las once y media de la mañana de hoy.

EN EL LICEO

Muy lucido y animado resultó el baile de disfraz que, bajo la denominación de «Noche de Carnaval», se celebró anoche en los salones del Liceo Artístico y Literario, ya que una concurrencia numerosa se dió cita en aquel lugar para disfrutar de festividad ta ndivertida.

Los salones lucían un bello adorno y los bailables, ejecutados por la orquesta «Polar» y jazz band «Ruddy», fueron la delicia de la infinidad de alegres parejas que danzaron a sus melodiosos compases.

Gran número de damas y damitas vistiendo lindos y caprichosos trajes de carnaval y elegantes toilettes de sala, embellecieron con su presencia la magnífica fiesta dedicada a honrar a Momo.

Varias comparsas nutridas y bien presentadas concurrieron también.

Un éxito resonante de los organizadores de este baile.

TEATRO CARRAL

Dos atrayentes funciones habrá hoy domingo en el teatro «Carral»; una a las dos de la tarde y la otra a las ocho y cuarto de la noche.

Se estrenarán las bellísimas y muy interesantes joyas La Bailarina», por Joan Crawford y Clark Gable, y «Chere Bibí», hablada en español e interpretada por Ernesto Vilches y María Luisa Ladrón de Guevara.

También se proyectarán la película «El profesor de Canto», por Charles Chase. un cartón y un episodio.

Oscar de la Cruz Muñoz.

Caballeros de la "Orden de la República"

Tres exministros han sido propuestos para concederles la Banda de la citada Orden

MADRID, marzo 2 (SE).—El Gobierno, queriendo distinguir a las personas de más antigua alhesión al régimen republicano, algunas participantes en la vida pública de 1873, ha acordado proponer la concesión de la insignia de caballero de la Orden de la República a los señores siguientes:

Don Emilio Gutiérrez Gamero, de Madrid.

Don Gaspar Cuéllar Díaz, de Barcelona.

Don Pío Corderech, de Barcelona.

Dion Dionisio García de la Mata, de Sevilla.

Don Antonio Martínez de León, de Sevilla.

Don Vicente Braulio Algarra Ibáñez, de Valencia.

Don Aurelio Blasco Grajales, de Valencia.

Doña Amalia Carvia, de Valencia.

Don Antonio García Izquierdo, de Zafra.

Don David Rodríguez, de Palencia.

Don Isidro Mateo, de Santander.

Don Santiago García Cruz, de Santa Cruz de Tenerife.

Don José García Fernández, de La Coruña.

Don Rafael Muñoz Izquierdo, de Santos de Maimona.

Don Ramón Río Vendrell, de Cervera.

Don Baltasar Muro, de Zaragoza.

Don Tomás Garre Aranda, de Cartagena.

Se ha acordado proponer igualmente la concesión de la banda de aquella Orden a los exministros de la segunda República don Alvaro de Albornoz, don José Giralt y don Jaime Carner.

LAS DEFUNCIONES OCURRIDAS AYER

HASTA LAS 4 P. M.

Abelardo Fernández Vázquez, blanco, 11 meses, San Quintín 22, Bronconeumonía; Jesús Ibáñez Rodríguez, negro, 22 años, Párraga 28, Tuberculosis Pulmonar; Ramón Homedes Martín, blanco, 5 meses, Estévez 120, Bronconeumonía; Yolanda Hernández Ponte, blanca, 2 meses, Hospital Universitario. Linfangitis; María Regla Ariza Pedrenes, blanca, 27 años, Instituto del Cáncer, Cáncer del útero; Carlos Sánchez, negro, 50 años, Hospital Universitario, Nefritis Crónica; Francisca García, blanca, 19 años, Hospital Universitario, Bronquitis Aguda; Margarita Williams, mestiza, 57 años, Hospital Universitario, Fibroma Uterino; Leonor Sánchez, mestiza, 5 meses, Hospital 3, Heredo Lues; Otilia Luaces Pita, blanca, 3 años, Aguila 365 Bronquitis; Marina Martínez Alvarez, blanca, 29 años, Suárez 1, Tuberculosis Pulmonar; Gabino Delgado Balujo, blanco, 64 años, B. Managua, Infección Intestinal; Eduardo Fausto y Molina, blanco, 6 años, Manrique 155, Bronquitis Capilar; Federico G. Rodríguez, blanco, 63 años, Animas 73, Angina de Pecho; Mercedes A. y González, blanco. 6 meses, San Ignacio 106, Diarreas y Enteritis; Ricardo Hernández, blanco, 57 años, Hospital Universitario, Oclusión Intestinal; Rolando Soto, blanco 3 meses, Hospital Universitario, Gastro Enteritis; Rosa Romero Madrazo, blanca, 27 años, Hospital Municipal, Homicidio Arma Fuego; Manuel González Valdés, blanco, 43 años, Cerro 659, Tuberculosis Pulmonar; Roberto Polo Castro, blanco 5 meses, San Fernando 8, Bronquitis; Arsenio Forte Lima, blanco, 2 meses, Hospital Mercedes, Atrofia Congénita; Antonio Pak y Pak, amarillo, 16 años, E. Terminal, Traumatismo por aplastamiento; Clara Luz Perdomo, blanca, 66 años, San Miguel 230, Cáncer Intestinal; Gonzalo Reyes y Pérez, blanco, 59 años, Felipe Poey 8, Miocarditis Aguda; Fermina de la Concepción, mestiza, 71 años, Escobar 166, Nefritis Crónica.

INFORMACION CATOLICA

FEDERACION DE LA JUVENTUD CATOLICA CUBANA

Dos brillantes actos ha celebrado la Federación de la Juventud Católica Cubana en el año actual, presididos ambos por su nuevo Presidente, señor Julio Morales Gómez, quien ha sabido combinar con éxito el trabajo experimentado de los viejos delegados con el entusiasmo sin límites de los nuevos.

El primer acto se celebró el 20 de Enero en el local del Colegio «La Inmaculada». Fué un homenaje rendido por la Federación de la Juventud Católica Cubana al ex-Presidente de la Juventud Católica Mexicana, señor Ledo. René Capistrán Garza.

Hermoso acto que sirvió para demostrar una vez más lo hermanados que nos sentimos a la heroica juventud católica mexicana. El Ledo. Capistrán Garza agradeció el homenaje en una hermosa y elocuente peroración.

La parte musical estuvo encomendada a artistas tan notables como las señoritas Eva Reyes, Margarita Lopo, Nena Coll, Carmelina Marín, Carmen Suárez, Carmita Martínez, Carlota Menocal y señora Nena Berriz de Ledón. El señor Alfredo Petit recitó varias de sus poesías entre ellas una inspirada en la Habana Vieja, muy original.

El segundo acto, tuvo lugar el 11 de Febrero en el Colegio De La Salle, con motivo del VI Aniversario de la Federación.

Después de la Misa de Comunión, en que recibieron la Sagrada Eucaristía, numerosos federados, se trasladó la numerosa concurrencia al salón de actos del Colegio donde tuvo lugar el acto literario musical.

Oímos el documentado informe de Secretaría, leído por la señorita Julia Morales, en la que se daba a conocer la inmensa labor de la Federación en el año 1933, a pesar de los desagradables acontecimientos que se sucedieron en nuestra patria.

El doctor Juan Antonio Mendoza y el señor Julio Morales Gómez; Presidentes saliente y entrante pronunciaron hermosos discursos, plenos de optimismo por el futuro federado, e instando a los delegados a un esfuerzo todavía mayor para la realización de nuestros ideales. El discurso del señor Julio Morales Gómez fué una amena pieza de oratoria en que dió a conocer el programa que se disponía a desarrollar en el presente año.

Las señoritas Leopoldina de la Campa, Marta de los Reyes y Berta de la Portilla contribuyeron a la mayor lucidez del programa cooperando con su acostumbrada maestría a la parte artística.

Gran entusiasmo y muchos deseos de trabajar se notan en las filas federadas, y lo demuestra plenamente el numeroso público que asiste a sus actos y fiestas, que nos permiten predecir que el éxito más rotundo coronará la labor de la Directiva que preside el señor Morales Gómez.

VELADA MISIONAL

Tendrá efecto en el Colegio «La Inmaculada» los días 10, 11 y 15 de Marzo de 1934 a las 3.30 p. m.

PROGRAMA

1.—«La Cruz y la Bandera» (Coro) por un grupo de niñas pequeñas.

2.—«La Rosa», Fragmento de Amores y Amoríos, de los Hermanos Quintero. Canto, señorita Josefina Correa. Dramatización, señoritas Mercedes Garganta, María Teresa Marcote y Amalia Montes de Oca. Acompañamiento de piano por la niña Aurorita Menéndez.

3.—Solos de Violín por las señoritas Consuelo Miró y Mercedes Díaz, «Lo que inventan las mujeres», juguete cómico en un acto, de E. S. Noguera.

Reparto: Doña Carlota, señorita Berta Rodríguez; Hildebranda, señorita Laura López; Pascuala, señorita Carmen Leira; Blasa, señorita Margarita Cimadevilla; María, señorita María Poch.

5.—«Canciones Tropicales», por el grupo de cantoras del Colegio «La Inmaculada», acompañadas al piano por la señorita Laura López, los días 10 y 11 y el día 15, por el Coro Lírico del «Colegio de Belén», acompañados de instrumentos típicos.

6.—«Danza Negra de Ascher», ejecutada al piano por la señorita Laura López y en el escenario M. Menéndez Fernández, B. Pérez B., D. Acebo, A. Lloret, M. Otero, E. Abella, H. Rodríguez, A. Izquierdo, C. García F., O. García y H. García.

7.—«Las Codornices», juguete cómico de Vital Aza, en un acto, por un grupo de la Federación de la Juventud Católica.

8.—«El Heladero», pregón por la niña María Poch.

9.—«El Misionero», Composición del señor Arturo Liendo, recitada por la señorita M. del Pino Rodríguez.

«El Cristo del Hogar», drama en tres actos de Julio Ascanio, por un grupo de jóvenes y alumnas, 1ro y 2do, acto.

Reparto: Doña Rosa, señorita Josefina Correa; Lucila, señorita Margarita Cimadevilla; Sinforosa, señorita Cruz M. de la Torre; D. Teodoro, señor Arturo Liendo; D. Arturo, señor Angel Gaztelu; Gabriel, señor Angel Gaztelu; Lucio, señor Florentino Fernández.

11.—Recitaciones, por la señorita Carmen San Miguel.

12.—Tercer acto del Drama.

NOTAS:

A) Se suplica la mayor puntualidad porque la función dará comienzo a las 3.30 p. m. en punto.

B) El último día de la fiesta, en el local de la misma, se procederá a la entrega de una artística sobrecama con un cojín, obsequio de la señora viuda de Liendo para las Misiones Parroquiales de Cuba.

DIRECTIVA DE LOS CABALLEROS CATOLICOS DE GUANABACOA

He aquí la Directiva de los Caballeros Católicos de Guanabacoa, para el año social de 1934-35:

Presidente, señor Miguel Fernández Alvarez; Vice, señor José Mateu Gómiz; Secretario, señor Pastor González García; Vice, señor Félix Díaz Nodar; Tesorero, señor Ezequiel Díaz Acosta; Vice, señor Rufino Martínez López; Abanderado, señor Bernardo James Herrera; Vice, señor Julián Curl Saif; Consiliario, Rdo. Padre Fray Tomás de Soloeta; Vocales, señores Juan Balloveras García, Juan de Dios Carreño Valdés, Rafael Fernández Dalmás, Angel Salces Alvarez, doctores Nicolás Yáñez Pizarro y José I. Fonseca Febles.

Esta Directiva tomó posesión de sus cargos el 24 de Febrero, solemnizando el acto con una grandiosa velada, que ya describió brillantísimamente nuestro estimado compañero señor Oscar de la Cruz Muñoz, en su amena sección «Guanabacoa al Día».

Muchos éxitos deseamos a los nuevos directivos de los Caballeros Católicos de Guanabacoa.

SOLEMNE ACTO CULTURAL EN LAS ESCUELAS PIAS DE GUANABACOA

El Consejo San José de Calasanz No. 2,750 de la Orden de los Caballeros de Colón, celebrará hoy domingo 4 de marzo, en los salones de las Escuelas Pías de Guanabacoa, a las p. m., el doctor Arturo Montó pronunpistrán y Garza ex Presidente de la arreglo al siguiente programa:

1.—Discurso por el doctor René Ca-Juventud Católica Mexicana.

2.—Las Encíclicas «Rerum novarum» y «Quadragéssimo anno».

a) Prólogo y estructura de la «Quadragéssimo anno».

b) Frutos de la Encíclica «Rerum novarum».

c) Doctrina social y económica de la «Rerum novarum» y «Quadragéssimo anno».

Por el R. P. Buenaventura Rigola, Sch. P. y K. of C.

EN LA UNIVERSIDAD POPULAR

Hoy domingo 4 de marzo a las 4 p. m., el doctor Arturo Montó pronunciará un aimportantísima Conferencia, en los salones de la «Universidad Popular», sita en Aguiar número 87.

Amenizará el acto el Conservatorio Carnicer.

Pueden asistir las personas que lo deseen.

SERMON APOLOGETICO

Hoy, domingo 4 de marzo, a las 9 de la mañana, sermón apologético en la Iglesia del Carmen.

El R. P. Rafael de Jesús, C. D. desarrollará el siguiente tema: «La ignorancia causa de la indiferencia religiosa».

Se invita muy especialmente a los hombres.

IGLESIA DE LA MERCED

Hoy, domingo 4 de marzo, a las 8 a. m. Misa de Comunión mensual reparadora por la Guardia de Honor del Corazón de Jesús.

En este día celebran los Milicianos de San José, la festividad de Quinto Domingo de San José con Misa de Comunión y piadoso ejercicio, a las 8 a. m., A las 9 a. m. Misa solemne y sermón.

Serán aplicados estos cultos, según las piadosas intenciones de la señora María Robaude de Zorrilla.

EJERCICIOS ESPIRITUALES PARA SEÑORAS Y SEÑORITAS

Hoy domingo 4 de marzo, a las 5.30 de la tarde darán comienzo en la Capilla de los Padres Pasionistas, los Ejercicios espirituales para señoras y señoritas, los cuales concluirán el domingo 11 del actual con Misa de Comunión General y Bendición Papal.

CULTO CATOLICO PARA MAÑANA EL JUBILEO CIRCULAR

En la Capilla de María Reparadora, el Jubileo Circular.

La Misa del Sacramento a las ocho a. m.

La Reserva a las 5 p. m.

EN LA IGLESIA DE REINA

A las 8 a. m. Comunión General, Misa cantada, plática y solemne responso por la Archicofradía de la Asunción en sufragio de las benditas almas del Purgatorio.

Oficiará y predicará, el Director, R. P. Plácido Llanes, S. J.

EN LA IGLESIA DEL CRISTO

Los lunes de San Nicolás de Tolentino.

Por la mañana a las 8 a. m.

Por la tarde a las 5.30.

EN LAS IGLESIAS PARROQUIALES

Misa y procesión de difuntos en surafgio de las benditas almas del Purgatorio.

SEPELIO DEL SR. JOAQUIN LAUDO

En la mañana del día dos del actual, recibieron cristiana sepultura en el Cementerio de Colón, los restos mortales del señor Joaquín Laudo, Oficial de la Secretaría de la Muy Ilustre Archicofradía del Santísimo Sacramento de la Iglesia Parroquial de Nuestra Señora de la Caridad, la cual costeó su entierro como premio a sus 35 años de continuos servicios. Asimismo sus cofrades le rindieron guardias de honor en la capilla ardiente.

Fué enterrado en el panteón familiar al lado de los restos mortales de su padre, esposa y uno de sus hijos.

Presidieron el duelo, su hijo Julio, el Rector Ledo, Ambrosio L. Pereira, el Ex-Rector, señor Jesús Oliva Crespo, el Mayordomo señor José Argote, Secretario señor Alfredo L. Gatell, el Tesorero señor Ramonín de la Vega y los periodistas señores Remigio C. Mira y Francisco López San Juan.

Despidió el duelo con sentidísimo discurso necrológico, el señor Jenaro Suárez.

Descanse en la paz del Señor, el buen amigo y reciban su afligida madre e hijos, nuestro sentido pésame.

LA UNION No. 29 DE CABALLEROS CATOLICOS

A cargo de la Unión No. 29 de Caballeros Católicos de Reina está el programa de la Hora Católica del próximo domingo, día 4 del presente.

En la parte hablada, harán uso de la palabra el Presidente de la Unión No. 29 de Reina y el Rvdo. P. Hilario Chaurrondo, C. M. El primero en una interesante conferencia sobre la organización sindical, y el segundo con su Motivo Semanal: El Suicidio y el Duelo.

En la parte musical, la señorita Celia Navarro, cantará acompañada al piano por la señorita María Yero, Madrigal, de Saminat, La Noche, de Strauss, y Cuento de Amor, de Guerra. El eminente barítono señor Fuentes organista de la Iglesia de Reina, cantará el Prólogo de la Opera Payasos, y la romanza de Alvarez A. Granada.

Viboreñas

STA. GEORGINA IBARRA LAMAR

Gentilísima figulina, a la que tanta gracia da su precioso lunar, en su bella cara. Viendo el retrato de Georgina huelgan los elogios.

Sólo me referiré a lo que en ella se adivina, su dulcísimo carácter y su amena charla, que hacen de tan admirada amiguita una figulina interesantísima.

Como interesante hace las VIBOREÑAS, al ocupar su puesto de honor.

LA FIESTA DE HOY

No es otra que el te bailable del Club Atlético de Cuba, sociedad en la que integrada su Directiva por jóvenes correctísimos, que se han propuesto laborar por su Club para que sostenga siempre los mayores prestigios, ya ha empezado a obtener la preferencia de nuestras familias, como se ha demostrado en sus dos recientes fiestas.

A la tercera no irá la vencida, sino otras muchas en seguidas, pues Nicolás Robau, Quiqui, Reinaldo y sus demás compañeros serán incansables en las organizaciones de sus mensuales fiestas, y ahora diré que un gran baile se efectuará el Sábado de Gloria, día 31 de este mes.

Desde las cinco de la tarde empezará el te de hoy.

NUEVOS ESPOSOS

Lo son desde el día 28, la bella dama Eugenia Granados y Mateo y el Procurador Público, señor Miguel Angey Yurre y Sigarroa.

Se efectuó su matrimonio, en intimidad, ante nuestro querido Párroco Presbítero, José Rodríguez Pérez, siendo la madrina Ana María Sigarroa, y el padrino, Ignacio Jorge de Yurre.

Firmaron el acta como testigos, los señores José Sigarroa Jorge y José R. Gutiérrez López.

A los nuevos esposos Granados-Yurre deseo disfruten en su nuevo estado de una vida dichosísima.

PROXIMAS BODAS

Puedo anunciar ya para el día 17, la de la señorita Rosa Mauris y Bayolo y el señor Antonio Camacho y González. En nuestra Iglesia Parroquial de Jesús del Monte.

Para próxima fecha se efectuará el matrimonio de la señorita Matilde de Brosse y el señor Pedro Luis Sáenz.

NUEVA RESIDENCIA

Han abandonado la de la Avenida de San Francisco, después de la tremenda desgracia, en la que no pueden tener consuelo y sí una gran resignación, los estimadísimos esposos, señora Araceli Núñez y el buen amigo, señor Alfonso de Juan.

Se han trasladado a la capital, calle de Industria número 73.

Lo que participo a sus amistades, que tantas demostraciones de afecto les demuestran en su honda pena.

PROXIMO ASALTO

Está acordado para el próximo sábado, día 10, en la elegante residencia de los apreciables esposos, señora Emilia Téllez y Armando Fernández de Lara, el estimado amigo, Cajero de la Ward Line.

Asistirán varias comparsas que dirigirán las señoritas Laurita Lanuza; Matilde Maestri; Amelia Fala; Elvirita Hernández; Aida y Ofelia Raola; Rebeca y Nena Rodríguez; María Luisa Salabarría y Olga Santos.

He recibido la agradable visita del cumplido amigo Juan Martín Raola, el que en nombre de tan bellas amiguitas, háme invitado.

Sabre corresponder a esa gentileza, y desde ahora auguro una fiesta agradabilísima.

CONSERVATORIO FRANZO

Su Directora, la reputada profesora, señora Rosario Franzo de Piqueras, ha tenido la atención de invitarse a la audición que se celebra a las 10 de la mañana de hoy, por un grupo de sus alumnas.

Le quedo agradecido, y mañana daré a conocer los nombres de los que tomaron parte.

CLUB SAN CARLOS

Interesantes noticias tengo de este Club, pero me veo impedido de darlas a conocer hoy.

Desde luego, y por supuesto, queda ratificada mi anticipadísima noticia de que el CLUB SAN CARLOS reverdecerá sus laureles en próximas y brillantes fiestas.

Y nada más por hoy que comunicar a las curiosas figulinas.

Urbano del CASTILLO.

El comentario al Evangelio, las Noticias Católicas Mundiales, y el Buzón de Cuestiones, complementan esto gran programa de la Hora Católica de hoy domingo En nuestra C. M. W. a las 2 p. m.

CANONIZACION DE LA VIZCONDESA DE JORBALAN DE LA NOBLEZA MADRILEÑA

Hoy, domingo 4, tiene lugar en el Vaticano, la canonización de la Beata Micaela del Santísimo Sacramento, fundadora de las Esclavas del Santísimo Sacramento y de la Caridad. Fué la «loca del Santísimo», locura propia de los que viven vida de fe eucarística.

Nació la nueva santa en Madrid el primero de Enero de 1809, de noble familia. Se llamó en el Siglo Micaela Desmaissieres y López de Dicastillo, Vizcondesa de Jorbalán. Vivió por algún tiempo en París y Bruselas, acompañando a su hermano, el Conde de la Vega del Pozo, que desempeñaba el cargo de Embajador. Tanto en la capital de España, como en las de Francia y Bélgica, se distinguió por su santa vida y ardiente devoción de Jesús Sacramentado, bajo la acertada dirección del R. P. Eduardo G. Rodríguez de Carasa, S. J.

Poco a poco la fué preparando el Señor para su obra principal, que fué la fundación del «Instituto de Adoratrices, Esclavas del Santísimo y de la Caridad», que se propone por una parte «la adoración contínua del Santísimo Sacramento», y por otra «cooperar a la obra de la salvación de las almas por medio de la educación y rehabilitación de las jóvenes extraviadas o qu eestén en eminente peligro de perderse». Al pedir la aprobación Pontificia, con fecha del 20 de Agosto de 1860, citada las cuatro fundaciones, de Madrid, Zaragoza, Valencia y Pamplona, y era llamada para las de Sevilla, Barcelona, Burgos y otras ciudades. Más tarde se fué extendiendo por España y fuera de ella.

En 1865, al tener noticia de que había epidemia de cólera entre las religiosas y alumnas del Colegio de Valencia, corrió presurosa en su ayuda. Llegó el 22 de Agosto y el 24, poco antes de media noche, como lo había predicho, «dejó de padecer», muriendo víctima de la misma epidemia y de la caridad.

El Obispo de Madrid y Alcalá, ha dispuesto que hoy en todas las Iglesias madrileñas se cante solemne Te-Deum.

SOLEMNES CULTOS

En honor de Santo Tomás de Aquino, Patrono de todas las Universidades, Institutos, Colegios y Escuelas Católicas, los días 4, 5 y 6 de marzo e nla Iglesia de San Juan de Letrán, Calle 19, entre I y J, Vedado.

Orden de los cultos: Por la tarde, a las 5 p. m. Santo Ejercicio con Exp. de Su D. M., Sto. Rosario, Plática de Ejercicios y Reserva.

Día 7: Sto. Tomás de Aquino. A las 7.15 Misa de Comunión General.

A las 9 a. m. Misa solemne con Orquesta y co nasistencia del Ilmo. y Revdmo. Mons. M. Ruiz, Arzobispo de La Habana. Celebrará el Sto. Sacrificio de la Misa Mons. Manuel Arteaga y Betancourt, Vicario General y Provisor y y expondrá las Virtudes del Santo Patrono de Profesores y Estudiantes el R. P. José Castelar, Rector del Colegio Católico de PP. Escolapios de esta Capital. (San Rafael.)

Al final del Sto. Sacrificio se dará a besar la Reliquia del Santo.

Los PP. Dominicos invitan y exhortan especialmente a todos los Profesores y estudiantes de los centros de enseñanza Católica a estos cultos en honor del más Sabio de los Santos y del más Santo de los Sabios.

GABRIEL BLANCO.

ANUNCIOS CLASIFICADOS DE ULTIMA HORA

ALQUILERES

a1 HABANA

PARA CONSULTORIO U OFICINA. Se alquila, sala entrada independiente, pudiendo ampliarse apartamento. Se atiende teléfono. S. Lázaro 161, altos. A-1

AGUIAR 19, ENTRE CHACON Y Cuarteles alquilo lujoso alto con sala, saleta, comedor, 4 cuartos, etc. Precio: $40.00. Informan en los bajos. Se exigen referencias. A-1

SE ALQUILA: BELASCOAIN 94, 1o. Gran casa moderna a 2 cuadras Reina. Compuesta de sala, gabinete, recibidor, 3 amplias habitaciones, hall, comedor, baño, cuarto y servicio criados, terraza, cocina, luz y limpieza escalera. Informes: Belascoaín 96, al lado café. A-1

MANRIQUE 22, PRINCIPAL, VENtilado, decorado moderno, sala, recibidor, 3 habitaciones, baño intercalado, lujoso comedor al fondo, cuarto y servicio criados. Pídanse referencias. Véalos. Es ganga. A-1

a2 VEDADO

MODERNO CHALET, $30. ALQUILO, Vedados A esquina Primera. Jardín, gran portal, sala, comedor, pantry, cocina, cuatro habitaciones, baño intercalado, cuarto y baño criados, garage. Llave en No. 7. Informes: F-5843. Muy buenos vecinos. A-2

VEDADO: $10.00. CASA CALLE 39, No. 134, entre 2 y 4. Jardín, portal, sala, saleta, dos cuartos, cocina y servicios. La llave en la bodega de 29 y Dos. A-2

EDIFICIO «BIARRITZ», CALZADA del Vedado, entre J e I. Se alquilan frescos, modernos pisos altos y bajos. Precio: $15.00 a $30.00. Se exigen referencias. A-2

VEDADO: B. NUMERO 2, ENTRE 3a. y 5a. Alquilo espaciosos bajos. Jardín, portal, sala, saleta, 7 cuartos, comedor al fondo. Otro igual por 3a. Altos y bajos, portal y terraza, 4 cuartos. $25. Informan: 3a. núm. 49. A-2

C. 63, ALTOS, MUY FRESCAS, ENtre 19 y 21, cerca Colegio «La Salle». Sala, saleta, comedor, 5 habitaciones, cocina, etc. Precio módico. Informan: C. 65, bajos. A-2

ALTOS MUY FRESCOS E INDEPENdientes propios para matrimonio de gusto, alquílase en 27, No. 388 entre 4 y 6, Vedado. A2

a4 MARIANAO Y SUS REPARTOS

ALQUILO MAGNIFICA RESIDENCIA moderna, 2 plantas, 4 dormitorios, 2 baños, cuarto, servicio criados, garage. Calle Doce entre Avenida 10 y 11, Ampliación Almendares. Precio situación. Telf. F-2064. A-4

AMPLIACION ALMENDARES, CAlle Diez entre Ave. 10 y 11, y entre Ave. 9 y 10, se alquilan dos espléndidos chalets con portal, sala, comedor, tres cuartos, tres closets, garage etc. Precio: $25.00. Informan: Aguiar 19. Telf. M-3032. A-4

a5 J. DEL MONTE Y LA VIBORA

SANTA CATALINA ESQUINA CORtina. Altos baratísimos. Sala, dos habitaciones, baño, comedor, cocina. Agua abundante. Tranvías, ómnibus. Llaves carnicería. Informan: Durege 30-A, esquina San Bernardino. A-5

SE SOLICITAN

PERSONAS DE IGNORADO PARADERO

SE DESEA SABER EL PARADERO de Modesto Alvarez Rodríguez, lo solicita su hermana Rosa Alvarez Rodríguez, residente en Bella Vista y 2a. Arroyo Apolo. S-P

1 CRIADAS Y CRIADOS

SOLICITO CRIADA JOVEN PARA cocinar y ayudar quehaceres que duerma en la colocación. J y 9, Apartamento 21. S-1

CRIADA: SE SOLICITA UNA DE mediana edad, con referencias, sueldo $12.00 y ropa limpia, se recibe sólo de 9 mañana a 4 tarde. Calle 17 esquina 18, Vedado. S-1

s11 AGENTES Y VENDEDORES

SOLICITAMOS VENDEDOR A COMIsión para vender artículos perfumería en la provincia Matanzas. Que represente otros productos y que haga por lo menos un recorrido mensual. Informes y referencias a: General Distributors. S. Lázaro No. 360. Habana. S-11

s14 SOLICITUDES VARIAS

SE SOLICITA MATRIMONIO SIN hijos, para encargado. Se da % teniendo garantía en metálico, se prefieren extranjeros que se presenten los dos en Cuarteles No. 4. S-14

SE OFRECEN

o1 CRIADAS Y CRIADOS

DESEA COLOCARSE UNA MUCHAcha española de criada de manos, tiene buenas referencias de las casas donde ha trabajado. U-4804. O-1

ESPAÑOL MEDIANA EDAD, DESEA empleo de sereno en casa comercial, hacer limpieza noche u atender en todo casa de hombre solo, planchar sus trajes. Es práctico en esos trabajos, honrado, trabajador, con buenas referencias de quien sirvió muchos años. Informan: Teléfono M-9643. O-1

DESEA COLOCARSE UNA JOVEN española para criada de manos o de cuartos, tiene referencias. Informan: I-3314. O-1

o2 COCINERAS Y COCINEROS

UNA JOVEN ESPAÑOLA, DESEA colocarse para cocinar y limpiar. Teléfono U-1960. O-2

o6 COSTURERAS Y MODISTAS

SRTA. ESPAÑOLA, 35 AÑOS, QUE habla francés, corta y cose por figurín y sabe labores, se colocaría en casa de buena familia, para ama de llaves, coser o para el cuidado e instrucción de niños. Buenas referencias. Informan: A-0157. O-6

o8 CHOFERES

SE OFRECEN DOS CHAUFFEURS cubanos, blancos, jóvenes, para casa particular o comercio; tienen referencias de respetable familias cubanas. Calle 25 No. 192, entre H e I. Preguntar por Miguel J. Sánchez y Ramón Mestre. O-8

SE OFRECEN

o9 JARDINEROS

SE DESEA COLOCAR UN JARDINEro; también mecánico de tubería; tiene referencias. Informan: Sociedad Japonesa A-9814, Kagi Yama. Mayoja 29, altos. O-9

COMPRAS

4 ESTABLECIMIENTOS

CIGARROS
OFRECE BUEN NEGOCIO
FABRICA COMPLETA
CON MAQUINARIAS EXCELSIOR RAPID, ALEMANY, UNIVERSALLE, ETCETERA.
INFORMES:
AGUIRRE-Indep. 8. — MATANZAS

6 AUTOMOVILES-ACCESORIOS

DESEO COMPRAR FORD O CHEvrolet, de dos o cuatro puertas, cerrado, del 30 al 33, en buen uso. Informan: Sanatorio Concepción Arenal, Regla y Remedios, Luyanó, de 4 a 6 p. m. C-6

7 MAQUINARIAS

COMPRAMOS MOTOR DE PEtróleo de uso que esté en buenas condiciones de 20 a 25 H. P. Informes: Calzada de Concha No. 3. Teléfono X-2645. C-7

MUEBLES Y PRENDAS

ORO, SE COMPRA

Compro en todas cantidades oro, plata, platino en joyas, monedas inclusive rotas. Pagando precio máximo. Bureau de Pignoraciones sobre Joyas, intereses reducidos. Establecido desde 1893. Obrapía 105. C-9

10 UTILES DE OFICINAS

MAQUINAS, BUROS

De oficina, escribir, sumar, calcular, coser, mimeógrafos, adesógrafos, multigrados, archivos, cajas caudales. libreros mesas y equipos oficinas en general. No reparo precio. Véalos. Villegas 6. Teléfono A-8054. Losada. C-10

PUPITRES, COMPRO, VENDO, BUrós, libreros, máquinas de escribir, sumar, calcular, mimeógrafos, muebles de oficina en general. Llame. Véalos. Villegas 6. Teléfono A-8054. C-10

VENTAS

1 CASAS

ALMENDARES: VENDO: CALLE C, cerca 12, moderna, tres cuartos y garage, etc. $3.600. Calle 15, cerca 8, chalet moderna, tres cuartos, etc., $3.500. Calle 12, Ampliación, cerca 10, moderno, tres cuartos, garage, etc. $3.500. Otras más. Campanería, Aguiar 68. M-7785. V-1

CASAS VENDO: SAN NICOLAS, cerca Neptuno, tres plantas, $6.500. Trocadero, cerca Amistad, 2 plantas, moderna, $7.00. Esquina Campanario, una planta, cerca Reina, $3.700. Campanería, Aguiar 68. M-7785. V-1

CASAS: REVILLAGIGEDO, CERCA Monte, dos plantas, moderna, 3.500 pesos. Salud, cerca Oquendo, dos plantas, sala, comedor, dos cuartos, etc., $3.000. Dejo parte 7%. Campanería. Aguiar 68. M-7785. V-1

GANGAS: TEJADILLO CERCA HAbana, 1 planta, antigua, 8 por 14, metros $3.600. Virtudes una planta, antigua, 6 por 16 metros $2.300. Campanería. Aguiar 68. M-7785. V-1

3 FINCAS RUSTICAS

¡AVISO! AL GANGUERO OFRECIO los $1.000; en plata, por mi magnífica casa citarón, en Monasterio y Calzada, Cerro. Dado apuro dinero se la vendo, pagándole las escrituras de traspaso que deseaba. También regalo casa madera, nuevecita, Jesús del Monte No. 180: Contado. Sr. Pico M-6513. V-3

9 MUEBLES Y PRENDAS

RARA OPORTUNIDAD SE OFRECE para adquirir a un precio razonable, regia biblioteca de cinco piezas, estilo Renacimiento (Salomónica). Calle 17 No. 145 bajos, entre J y K. (Vedado). V-9

10 UTILES DE OFICINAS

PROCEDENTES DE REMATES Y LIquidaciones, se venden cientos de libros de contabilidad Diario, Caja, Mayor y otros; también se compran saldos de libros y efectos de escritorio por importante que sea. San José 4, entre Aguila y Amistad. V-10

INSTRUMENTOS DE MUSICA

OPORTUNIDAD: VENDO PIANO SIN comején, propio estudio, buena marca $18. Gloria 168, bajos. V-11

12 RADIOS

RADIO DE CORRIENTE DIRECTA nuevo, se da barato, 6 tubos, propio para planta, propia ingenio o vapor. San José 4, entre Aguila y Amistad. V-12

SE VENDEN DOS RADIOS UN Bosch de 8 bombillos y Atwater Kent de 7 tubos a toda prueba. Se pueden ver a todas horas en Almendares 8 entre Carlos III y Lugareño. V-12

14 CAJAS REGISTRADORAS

CONTADORA NATIONAL COLOR caoba, de teclas, marca $3.99 con imprenta, perfecto funcionamiento, la doy regalada al primero que llegue. Lealtad 83, altos, Concordia y Virtudes. V-14

15 OBJETOS VARIOS

POR REFORMAS: SE VENDEN VArias vidrieras mostrador, precios a como quiera. Joyería Versalles. Prado 109. Telf. A-6613. Se compra oro, vamos a domicilio. V-15

REPARACIONES

9 MUEBLES Y PRENDAS

REPARACIONES DE NEVERAS DE todas las marcas, esmaltamos con laca. Repuestos de todas clases, rápida atención. Precios económicos.— Avísenos, Sitios 16. Telf. A-5901. R-9

ENSEÑANZAS

e1 PROFESORAS Y PROFESORES

INGLES, TAQUIGRAFIA, (INGLESA y española) Teneduría, Cálculas Mercantiles, Aritmética, Algebra, Caligrafía Mecanografía y Ortografía. Clases a domicilio por el profesor F. Heitzman Monte 103, altos. Teléfono M-9247. E-1

M.E.C.D. 2016

CARECIO AYER DE INTERES EL MERCADO DE AZUCARES CRUDOS DE DERECHOS LIBRES Y DE C & F

Ventas adicionales del viernes se reportaron en la mañana del sábado, temprano en New York

La American Sugar Refining compró mil toneladas de Filipinas, y la Pennsylvania compró otras mil tonlds. de la misma procedencia. Ambas operaciones a 3.30, con garantía plena de derechos

Un cablegrama procedente de Java, anunciaba ayer que la «Nivas» había vendido 8.000 toneladas de azúcares, tipo oscuro, con destino a Nueva Zelandia. Pero no dice el precio.

Desde New York, se reportaron, como hechas el viernes después del cierre del mercado de crudos, las siguientes ventas: mil toneladas de Filipinas, para llegar el veinte del mes actual, a la base de 3.30, a la Pensylvania Sugar Refining y otras mil toneladas de la misma procedencia, para llegar el diecinueve de este mes, a la misma base de 3.30, a la American Sugar Refining Company. Ambas ventas con garantía plena de derechos

El mercado estuvo ayer encalmado y sin ofrecer nada nuevo.

Las existencias de azúcares crudos en los almacenes afianzados de New York, eran ayer de 715.695 sacos y el día anterior de 697.808

La cotización «spot» el día dos, fué de 3.47 para los crudos de Cuba—derechos pagados— y de 3.30 para los de derechos libres.

El mercado del refino estuvo quieto y sin cambio.

CIERRE DE LOS FUTUROS: Los azúcares para entregas futuras quedaron ayer, al cierre de la Bolsa del Azúcar, a los siguientes precios:

Marzo	1.58
Mayo	1.62
Julio	1.66
Septiembre	1.70
Diciembre	1.74
Enero	1.75
Marzo 1935	1.78

Todos los meses quedaron con un punto más alto que el cierre del viernes. Durante el día se vendieron 3.150 toneladas.

MERCADO DE LONDRES:— Los precios ayer al cierre de la Terminal de Londres, recibidos por el hilo directo de Lamborn, son éstos:

Marzo	4.10¼
Mayo	5 2
Agosto	5.5¼
Septiembre	5.5¼
Octubre	5.5½
Diciembre	5.7½

Todos los meses perdieron, como podrá verlo el lector comparando este cierre con el del viernes.

RESUMEN SEMANAL: El resumen semanal de Mendoza, escrito el dos, dice que la atención general de los círculos azucareros, ha continuado durante la semana actual en Washington donde han seguido celebrándose la audiencias ante la Comisión de Hacienda del Senado en relación con el proyecto de Ley azucarero, terminando éstas con las declaraciones, en sesión secreta, del Secretario de Estado, Hull, las cuales, aun que no dadas a la publicidad, se saben fueron favorables al plan del Presidente Roosevelt, incorporado en dicho proyecto de Ley, y se refirieron extensamente a los efectos que tendría la Ley en la solución del grave problema económico de Cuba.

Después de conferenciar con el Secretario de Agricultura, Wallace, el Presidente de la Comisión de Hacienda, Senador Harrison declaró que éste se reuniría inmediatamente en sesión ejecutiva para redactar de nuevo el proyecto de Ley, incluyendo probablemente una enmienda en el sentido de asignar cuotas definitivas de producción a cada una de las regiones productoras, en lugar de facultar al Secretario de Agricultura para cambiarlas o fijarlas, añadiendo que la Comisión hará esfuerzos para apresurar la confección de su informe al Senado y la discusión del proyecto en la fecha más temprana posible.

Varios Senadores han declarado sus intenciones de presentar enmiendas al proyecto, entre ellas una para aumentar la cuota del azúcar de remolacha a la capacidad actual de las fábricas existentes y otra al efecto de que la Ley solo quede en vigor durante dos años: sin embargo, continúa existiendo la impresión general de que el Gobierno cuenta con fuerzas suficientes en el Congreso para lograr la aprobación de la Ley sin modificaciones fundamentales, si bien han surgido ciertos temores de que dicha aprobación final podría demorarse algo. Estos temores no han dejado de ejercer su influencia en el mercado, especialmente en los futuros, aprovechándose los especuladores bajistas de los mismos.

A pesar de la continuada presión de los crudos libres de derechos, el mercado de pronto embarque ha demostrado bastante firmeza durante la semana, reportándose las ventas de unas 24.000 toneladas de Puerto Rico, a precios en escala ascendentes desde 3.25 a 3.34 cts.; cif., 6.000 toneladas de Filipinas para pronta llegada, a 3.30 cts, 3.000 toneladas para llegar en la primera quincena de abril a 3.29 cts y 4.000 toneladas para embarque abril-mayo, a 3.30 y 3.32 cts. cif., con garantía de 5 puntos. De Cuba solo se vendieron 7.000 toneladas a flote y cargando a 1.47 cts. costo y flete.

La Bolsa de Futuros estuvo muy quieta durante la semana, algo floja el lunes, después más firme hasta hoy, viernes, en que se volvió a notar menos firmeza. Al cierre de hoy, las cotizaciones registran cambios de cero a 3 puntos de baja en comparación con el cierre del sábado pasado.

El Mercado de Londres continuó muy inactivo, sin interés comprador alguno. Solamente se reportó la venta de un pequeño lote al equivalente de 0.99 cts. lab., Cuba, aunque los vendedores piden 1.03 cts.

Durante la semana terminada en febrero 17, todos los refinadores de los Estados Unidos derritieron 70.000 toneladas, contra 55.000 en la semana anterior y 60.000 en la semana correspondiente del año pasado. Sus entregas al comercio ascendieron a 64 518 toneladas, contra igual cantidad en la semana anterior y 53.765 en 1933. Hasta la hora de redactar estas líneas, no se ha recibido las estadísticas de Willet and Gray de los Puertos al Norte del Cabo Hateras correspondientes a la semana pasada.

El día 28 de febrero se embarcó el Major General Frank McIntyre para Londres, para tomar parte, como delegado del Gobierno de los Estados Unidos en la conferencia que próximamente habrá de celebrar el Consejo Internacional Azucarero y en la ccal se discutirá de modo preliminar la entrada de Estados Unidos y de Inglaterra en el Convenio Internacional, esperándose que la conferencia definitiva a este efecto podrá celebrarse más tarde durante el año actual, habiendo declarado el Secretario de Estado Hull, que su Gobierno no adoptará actitud alguna en relación con este asunto hasta que se haya resuelto definitivamente el problema azucarero doméstico, o sea la aprobación del proyecto de Ley presentado en el Congreso Americano La delegación Cubana a la Conferencia de Londres también se embarcó durante la semana.

El consumo de azúcar en los Estados Unidos durante el mes de enero aumentó en 6.423 toneladas a la suma de 388.411 toneladas, largas o sea casi el dos por ciento sobre igual mes del año pasado.

Las exportaciones de Cuba durante la semana pasada ascendieron a 17.450 toneladas, de las cuales 3.200 de refino y 13.660 toneladas de crudos a los Estados Unidos y 590 toneladas a Bélgica.

Hasta la fecha hay 101 ingenios moliendo en Cuba.

VARIAS FIRMAS PIDEN LA REBAJA DE LOS ARANCELES

Correspondiendo a la solicitud que les hiciera la Cámara de Comercio de la República, varias firmas comerciales han dirigido a la mencionada corporación sus opiniones acerca de las reformas que deben introducirse en los aranceles, al revisarse el Tratado de Reciprocidad con los Estados Unidos de Norte América.

Una de las firmas a que nos referimos, pide la rebaja de los derechos a los collares; porque —entiende la peticionaria— si bien son fabricados con cuentas y broches procedentes de Europa y Asia, no es menos cierto que es una industria norteamericana.

Otra firma pide la rebaja de los derechos que se están aplicando a los artículos de vidrio y cristal, en sus distintas manufacturas.

Y una tercera firma entiende que debe pedirse la rebaja de los derechos que paga la leche condensada.

Cotizaciones

NEW YORK, marzo 4. (AP) (Por nuestro hilo directo).— La Redacción del DIARIO DE LA MARINA en New York, toma, trasmitiéndolos a la Habana a las 12:30 a. m., los siguientes totales de las operaciones realizadas por la Bolsa de New York en su sesión de 3 de marzo de 1934.

ACCIONES
798,820

BONOS
7,503,000

COTIZACION DE LA PESETA

La peseta española se cotizó al cierre del mercado a razón de 7.34.21 por dólar.

COTIZACION DEL FRANCO

El franco francés se cotizó ayer al cierre del mercado a razón de 15.15 por dólar.

COTIZACION DE LA LIBRA

La libra esterlina se cotizó ayer en el mercado local a razón de 5.08¾

HABANA CLEARING HOUSE

Las compensaciones de checks entre los Bancos asociados al abana Clearing House ascendieron en la liquidación de ayer a la suma total de
$1.531.552.05

TABACO

Entraron, procedentes de Puerta de Golpe, ciento veintiseis tercios de tabaco para la Ruppin Havana Tobacco. Son los de la Vega de la viuda de Ortuza, comprados por los mercaderes de la mencionada Compañía. No hubo otras entradas.

—La Aden Tobacco Company se ha dirigido a la Cámara de Comercio de la República, interesándose por relación de exportadores de tabacos. A la mencionada corporación pueden dirigirse los interesados.

—El consumo del torcido en los Estados Unidos de Norte América, aumentó en enero último, comparado con el de enero de 1933. La producción de aquellas fábricas fué de 337.291.761 tabacos, contra la cantidad de 296.640.206 en enero del año anterior. Hay un aumento, de todas las clases, de 40.651.555 tabacos.

Pero lo más alentador de la estadística que tenemos delante, se nos antoja es el aumento que acusa el consumo de las vitolas de la clase «B», que desde hacía dos o más años venía en descenso. Tiene el consumo de enero, sobre igual mes de 1933, un aumento de 21.86 por ciento. Las vitolas de la clase «C», que también acusaban una notable merma hasta abril, desde dicho mes ha venido mejorando hasta el punto de que en enero sólo acusa una baja de 7.13 por ciento. En abril era la merma, de 46 por ciento. Son clases que llevan liga de rama, que hay en los almacenes, sin vender.

MERCADO DE GRANOS

Cierre ayer por el hilo directo de Luis Mendoza y Compañía:

TRIGO	
Mayo	88
Julio	87¼
Septiembre	88⅛
MAIZ	
Mayo	51⅞
Julio	53⅞
Septiembre	55¾
AVENA	
Mayo	35½
Julio	35
TRIGO WINNEPEG	
Mayo	69⅝
Julio	70⅝
CENTENO	
Mayo	60½

Se dirigen los hacendados a Agricultura

Le recuerdan la petición que hicieron sobre los promedios de azúcares en febrero último

El señor Belisario Delgado, Secretario de la Asociación Nacional de Hacendados de Cuba, ha dirigido al señor Secretario de Agricultura, recordándole la petición que dicha corporación le hizo sobre los promedios del azúcar, por medio del escrito siguiente:

«Señor:

Nos permitimos recordar a usted nuestro escrito de fecha 20 de Febrero próximo pasado, en el que le interesamos que para los efectos del promedio del precio del azúcar correspondiente a la segunda quincena de dicho mes, se tomarán en cuenta los precios de los azúcares de los tres destinos, mediante la modificación del Decreto número 963. También le confirmamos las manifestaciones de nuestro representante a la Comisión de los Promedios, en cuanto a hacer presente que en la junta verificada el día 15 del propio mes, con asistencia de los Colonos, usted hizo presente que el promedio de la primera quincena de Febrero se tendría que hacer por medio del Reglamento vigente, por la falta de tiempo material para establecer un nuevo Reglamento; pero que la modificación se haría dentro de la segunda quincena del mismo mes, a lo cual losrepresentantes de los colonos prestaron su asentimiento.

Si por cualquier motivo no fuere posible tomar en consideración el nuevo reglamento que en definitiva usted tuviese por conveniente establecer, nos tomamos la libertad de llamarle la atención de que el Decreto vigente en el 2o párrafo del artículo 4o preceptúa lo siguiente:

«Cuando durante un día hábil en Cuba no se efectuaren en ninguna de las plazas de que trata el artículo 2o operaciones de compra-venta de las que hayan de tomarse en cuenta a los efectos de este Reglamento, regirá el mismo promedio del día anterior».

Y como quiera que el artículo 2o precisa «que el precio del azúcar de Cuba, se determinará tomando como base las operaciones de compra-venta de dicho azúcar concertadas en la plaza de New York y en la de Londres, y asimismo las operaciones de igual clase realizadas por mediación de los corredores de Comercio colegiados etc.», entendemos que haya o no ventas realizadas en cualquiera de las plazas citadas, dentro de cada día hábil, debe regir el promedio del día anterior correspondiente a las dos clases de exportaciones, o sea para New York y Londres, según en donde ocurriere la falta de ventas.»

Bonos de Cuba

NUEVA YORK, marzo 3.—(Por el hilo directo de Luis Mendoza y Compañía).—En el mercado se cotizaron hoy los bonos a los tipos siguientes, más intereses devengados hasta la fecha de la venta:

Cuba, Speyer 5%	92	—
Cuba, Speyer 4½%	77	77⅜
Cuba O. P.	35⅛	36
Cuba Morgan 5½	79	84¾
Cuba Morgan 5%	94½	95½
Cuba Ry 5%	29	29½
Cuba Ry 7½%	27½	29¾
Cuba Nort. 5½	34⅛	34¾
H. Electric, 5%	34	49
H. Electric 5½%	8½	9¾
Manatí Sugar	18⅛	20
Eastern 7½	16⅛	17¾

CAMBIOS

Tipos al cierre de ayer en Bancos de esta capital:

New York, cable	1/10P
New York, vista	1/10P
Londres, cable	5.08¼
Londres, vista	5.08
Madrid, cable	13.64
Madrid, vista	13.62
París, cable	6.61
París, vista	6.60
Italia, cable	8.62
Italia, vista	8.61
Bélgica, cable	23.38
Bélgica, vista	23.36
Alemania, cable	39.72
Alemania, vista	39.70
Zurich, cable	32.34
Zurich, vista	32.32
Hong Kong, cable	39.30
Hong Kong, vista	39.20
Toronto, cable	⅝D.
Toronto, vista	¾D.
Amsterdam, cable	67.30
Amsterdam, vista	67.25
Buenos Aires, cable	26.50
Buenos Aires, vista	26.38

MERCADO DE CAFE

Cierre por el hilo directo de Luis Mendoza y Compañía:

Marzo	8.50
Mayo	8.50
Julio	8.51
Septiembre	8.77
Diciembre	8.80

NORWICH UNION FIRE INSURANCE SOCIETY LTD., de Norwich y Londres

COMPAÑIA INGLESA DE SEGUROS CONTRA INCENDIOS

Por transportes marítimos y terrestres, riesgos y accidentes (accidentes personales, cristales y automóviles, etc.).

SEGUROS DE ALQUILERES

ESTABLECIDA EN EL AÑO 1797.

FIANZA PRESTADA $125.000.00

Ha pagado con prontitud y liberalidad hasta Diciembre 31 de 1933 más de $180.000.000 Oro Amco.

GEORGE MILLINGTON, Director Local. FRANCIS TROLLOPE Agente General.

ODON RODRIGUEZ Sub-Agente General.

SAN IGNACIO 50. TELEFONOS A-2776 M-9040.

BOLSA DE NEW YORK

Cotizaciones al Cierre ayer de la Bolsa de Valores de New York, recibidos por el Ticker de Fenner and Beane.

ACERO:	
Am Rolling M	25⅝
Beth Steel	46⅛
Byers (A M) Co.	28¼
Mc Kees Tin Pl	90
Nat Steel	51½
Repub Steel	24¼
U S Steel	55⅞
Vanadium	28½
ALIMENTOS:	
Am Beet Sug	10½
Am Sugar	54⅛
Armour Ill A	6⅛
Armour Ill Pf.	60½
Borden Co.	23¾
Canada Dry	25½
Coca Cola	106⅞
Corn Pro Ref	74
Cuban Am Sug	7⅜
Gen Foods	33⅞
Gold Dust	20
Grt West Sug	29¼
Nat Biscuit	41⅞
Nat Dairy Pro	16½
Stand Brands	22½
So Porto Rico	23¾
Unit Fruit	65
FERROCARRILES Y EQUIPOS:	
Atchison	67½
Balt and Ohio	31
Can Pacific	16⅛
Ches an Ohio	44⅞
Del And Hudson	66
Del Lack and W	29¼
Erie	22⅜
Grt Nor Ry	28½
Illinois Cent»l	34⅜
Mo Kan Tex	12½
Nor Pacific	31½
Ny Central	39
Penn Rr	35¼
So Pacific	29¼
So Railway	32⅜
Union Pacific	129
Amm Car and Fdy	30
Amm Locomotive	36½
Baldwin Loco	14
Gen Ry Signal	44½
Lima Locomotive	33¼
Pullman Inc.	56¾
Cons de Cuba Pfr.	5⅞
PETROLEOS:	
Amerada Corp	49½
Atl Refining	32
Consol Oil	13¼
Cont Oil	18⅞
Ohio Oil	14½
Houston Oil	20
Philliips Pete	17⅜
Pure Oil	12⅝
Seab Oil Del	36
Texas Corp	27⅞
Tide Water Oil	11½
Stand Oil Cal	39⅞
Stand Oil N J	46⅞
Socony Vacuum	17¼
MOTORES Y ACCESORIOS:	
Auburn Auto Car	53¼
Aviation Corp	8¼
Bendix Avia»n	19¾
Bohn Aluminum	62
Borg Warner	26
Briggs Mfg	16⅝
Curtis Avia	4½
Douglas Airc	23⅛
El Auto Lite	30⅛
Gen Motors	39½
Goodrich	16¾
Goodyear	38¾
Mack Truck	36
Murray Corp	10⅝
Nash Motor	27⅝
Packard Motor	6
Sperry Corp	8¾
Studebaker	8
Timken Roller	37⅛
United Air and Trans	25⅜
Chrysler	56⅝
TABACOS:	
Am Sumatra	19
Am Tobacco «B»	73¼
Consol Cigar	11
Gen Cigar	34
Ligg and Myer «B»	86½
Reynolds Tob «B»	41½
QUIMICOS:	
Air Reduction	100
Allied Chem	153½
Am. Com. Alc	52⅝
Col Carbon	68⅝
Com Solvents	28¼
Du Pont de N.	100
Freep»t Texas	47
Nat Dist Prod	27½
Texas Gulf	39
Union Carbide	45⅞
US Ind. Alcoh.	54⅛
METALES:	
Alaska Juneau	28⅛
Am Metal	24⅜
Am Smelting	46⅛
Anaconda	15¾
Cerro del Pasco	35⅞
Dome Mines	36⅝
Int. Nickel I«d	24
Kennecott	20¼
U. S. Smelting and Rf.	123½

TIENDAS:	
First Nat Stor	57½
Kresge SS	20⅛
Kroger Gr and Bk	30⅞
Montg Ward	32½
Penney J. C.	67
Safeway Store	53
Sears Roeb»k	48⅝
Woolworth	51
SERVICIOS PUBLICOS:	
Am and For Pow	10¾
Am Pw and Lt	10⅛
Amer Tel and Tel	121½
Am Water W	21½
Bklyn Manh	32¼
Col Gas and Elec.	15⅞
Com and South	2⅞
Consol Gas	40
Elec Pwr and L	7¾
Interboro R. T.	9¾
Int. Tel and Tel	14½
Nat Pow and Lt.	12¼
Pac Gas and Elec.	20⅛
Pub Serv N. J.	20¼
Stand Gas and El	39
Unit Corp.	7
Unit Gas and Imp	17⅝
Western Union	56⅝
MISCELANEAS:	
Adams Expr	9⅞
Allis Chalmers	20⅞
Am Bank N	19½
Am Can	103½
Am Internat	9¾
Am Mch and Fdy	17
Am Rad	15½
Am Woolen	14¼
Burroughs Add	16⅝
Case J. I.	76¾
Caterpillar T. C.	30½
Celanese Corp.	40¾
Com. Inv Trust	56¼
Congol Nairn	29½
Cont. Can	79
Deere and Co.	31½
Eastman Kod.	91
Foster Wheel	20
Gen Asphalt	19½
Gen. Electric	22¾
Gillete	11¾
Indust Rayon	85¾
Ingersol Rand	70
Int Business	144
Int Cement	31½
Int. Harverter	42⅜
Internat Shoe	47
Johns Manv»l	58⅛
Kelvinator	20⅜
Lehman Corp.	73
Libby Owen	38½
Liquid Carb.	28⅜
Loew»s Inc.	32⅛
Nat Cash Reg.	20¾
Otis Elevator	17½
Owens Ill Gls.	88
Procter and Gam	38⅝
Radio Corp	8⅜
Rem. Rand	12¾
Simmons Co	20½
Union Bag Pap	56
U. S. Realty Im	10½
Warner Br. Pic»t	7⅛
Warren Bros.	12
Westingh Elec	41
Worth Pump	27

BANCOS:		
Chem.	39½	40¾
Nt City	30⅜	31⅝
Chase Nat	29⅜	30⅝
B. Trust	62½	64
Irv.	17¾	18¾
Gty	337	340
Royal Bank	160	165

GANADO

Entraron ayer seis carros procedentes de Rubio, para la Compañía Ganadera de la Habana.

LOS PRECIOS EN PIE

Precios pagados por compradores en los puntos de origen:

El Vacuno

De uno y tres cuartos a dos centavos, entregando en la Estación de Luyanó.

De Cerda.

De seis a seis medio centavos.

El Lanar.

De dos a dos y medio centavos.

MATADERO DE LUYANO

En el Matadero de Luyanó se sacrificaron las siguientes reses:

De Vacuno	101
De Cerda	50
De Lanar	20

Los precios que rigieron en el Matadero de Luyanó fueron:

	Cts. Kilo
Vacuno	8 a 9
Cerda	25 a 28
Lanar	18 a 20

MATADERO INDUSTRIAL

En el Matadero Industrial se sacrificaron las siguientes reses:

De Vacuno	241
De Cerda	224
De Lanar	36

Rigieron en el Matadero Industrial, los siguientes precios:

	Cts. Kilo.
Vacuno	8 a 9
Cerda	25 a 28
Lanar	18 a 20

El oro y la plata

Al cierre de ayer del mercado local de dinero, tomamos los tipos siguientes:

Oro Cubano	
Compradores	56 P.
Vendedores	56½P.
Oro Americano	
Compradores	56 P.
Vendedores	56½P.
Plata	
Compradores	1%D.
Vendedores	¾%D.

DIARIO DE LA MARINA

S. A.

CONVOCATORIA

De acuerdo con lo que previene el artículo 23 de los Estatutos Sociales, y de orden del señor Presidente de esta Compañía, cito por este medio a los señores Accionistas para la Junta General Ordinaria que habrá de celebrarse en el Edificio Social a las Cuatro y Media de la tarde del día 15 de Marzo próximo venidero y en la que habrán de tratarse todos los particulares a que dicho artículo se refiere incluso el que se relaciona con la elección de la Junta Directiva para el próximo bienio.

Habana, Febrero 26 de 1934.

MANUEL ABRIL Y OCHOA
Secretario.

BOLSA DE LA HABANA

COTIZACION OFICIAL

AYER A LAS 10½ P. M.

BONOS Y OBLIGACIONES

	Com.	Vend.
Rep. Cuba 1904 (Speyer)	90	100
Rep. Cuba, 1905 (Deuda Interior)	59	62
Rep. Cuba (Deuda 1909 (4½)	71	36
Rep. Cuba 1914 (Morgan)	90	100
Rep. Cuba 1923 (5½) (Morgan)	80	83½
Rep. Cuba 1945 (5½) O. Públicas	35⅞	36¾
Rep. Cuba 5½ 1935, obligaciones oro	26	—
Recibos de Depósitos de Obligaciones oro	16	—
Rep. Cuba 5½ 1940, azúcar)	70	90
Rep. Cuba ,Morgan (Seriados) 5½% — 1927:		
G - Vence 1o. de Julio de 1934	75	—
H. - Venve 1o. de Julio de 1935	70	—
I - Vence 1o. de Julio de1936	65	—
J - Vence 1o. de Julio de 1937	60	—
Ayuntamiento Habana 1ra. hipoteca	93	108
Ayuntamiento Habana 2da. hipoteca	93	110
Centro Asturiano	30	—
Banco Territorial S. B.	10	—
Cerveza	22	40
Cerveza (Oblg hipt)	7	10
Gas	93	105
Havana Electric Consol	34	38
Havana Electric, Debentures. Oblgs. no hip.	8½	10
Jarcia Matanzas	82	—
Nueva Fábrica de Hielo	80	—
Papelera Serie B	71	—
Teléfonos	64	76
Unidos	7	—

ACCIONES

	Com.	Vend
Banco Territorial	2	—
Banco Territorial, beneficiarias	⅛	—
Cervecera	20	40
F. C. Consolidados de Cuba preferidas	5⅝	6
Cuba R. R.	7	—
Fibras y Jarcia	10	—
Hav. Elec. Utilities Co. preferidas 6 por 100	22	25
Hav. Elec. Utilities Co. preferidas 5 por 100	8	13
Havana Electric Railway Co. preferidas	4	6
Havana Electric Railway Co. comunes	1	2
Jarcia, preferidas	25	—
Jarcia P. Ex-Div. en acciones	25	40
Jarcia, C.	4½	6½
Licorera de Cuba	6	10
Naviera, preferidas	10	20
Naviera, comunes	1	4
Nueva Fábrica de hielo	95	—
Nueva Fábrica de Hielo beneficiaria	15¾	20
Perfumería, preferidas	6⅛	—
Perfumería, comunes	1½	—
Pesca, preferidas	20	—
Pesca, comunes	4	—
Teléfonos preferidas	38	40
Teléfonos comunes	7½	—
Unidos	3¾	6
Unión Oil	1	5

COTIZACION A TERMINO
AYER A LAS 11½ A. M.
BONOS Y OBLIGACIONES

	Com.	Vend.
República de Cuba, Speyer, 5 por 100	92	100
República de Cuba, Deuda Interior	58¼	63
República de Cuba, Speyer 4½ por 100	73	83
República de Cuba, Morgan 5 por 100	92	—
República de Cuba, Morgan 5½ por 100	81	83
República de Cuba, O. P. 1945	35⅞	36½
República de Cuba, Obligaciones oro	28	—
Recibos de Depósitos de obligaciones oro4 4 4 4	16	—
Rep. de Cuba (Azúcar)	78	—
Rep. de Cuba Julio 1934, G. Morgan	80	—
Rep. de Cuba, Julio 1935, H. Morgan	77	—
Rep. de Cuba Julio 1936, I. Morgan	70	—
Rep. de Cuba Julio 1937, J. Morgan	68	—
Ayuntamiento primera	93	—
Ayuntamiento segunda	93	—
Centro Asturiano	30	—
Cervecera Internacional	20	—
Cervecera Internacional, (Oblgs. no hip.	7	—
Gas y Electricidad	90	—
Havana Electric R. Co.	34½	38
Hav. Elec. Ry. Co. Obligaciones no hipoteca	8¾	10
Jarcia de Matanzas	82	—
Nueva Fábrica de Hielo	80	—
Papelera Cubana Serie A	—	—
Papelera Cubana Serie B	72	—
Cuban Telephone Co.	64	—
Unidos	7	—

ACCIONES

	Com.	Vend.
Cervecera Internacional	20	—
F. C. Consolidados pref.	5⅞	6¼
Cuba Railroad, pref.	8	—
H. E. Utilities, pref.	20	25
H. E. Utilities, pref.	8	12
Hav. Elec. Ry Co. pref.	4	6
Jarcia, preferidas	24	40
Jarcia, Ex-Divdo., en acciones	24	40
Jarcia, comunes	4	6
Licorera de Cuba	6¾	10
Naviera, preferidas	—	—
Naviera, comunes	—	—
Nueva Fábrica de Hielo	95	—
Nueva Fábrica de Hielo, beneficiarias	15¾	21
Teléfonos, prefs.	29⅞	6
Ferrocarriles Unidos	3¾	6
Union Oil Co.	2	5

Divulgación en favor de los agricultores

La Lonja del Comercio inicia una labor pro abaratamiento de la vida y mejora del comercio

Inicia sus actividades la Sección de Víveres de la Lonja del Comercio de la Habana, de cuya creación dimos cuenta recientemente.

El siguiente programa indica la labor que se propone desarrollar la Sección y el carácter constructivo de sus orientaciones:

Primero—Actuar directamente en los problemas económicos nacionales llamando la atención de los Poderes Públicos de las medidas que se consideren nocivas a los intereses de la clase, recomendando a su vez las que se consideren pertinentes para la nación y para la clase que representa.

Segundo: Buscar la más estrecha unión entre los comerciantes de igual giro que radiquen en Cuba.

Tercero—Procurar que tanto los obreros como toda clase de empleados, obtengan una mejor retribución por concepto de salarios o jornales, ajustándose siempre a las realidades económicas que confronte la nación.

Cuarto—Propender al abaratamiento de la vida en Cuba, sobre todo, en lo que afecta a los artículos alimenticios, para lo cual deberán rebajarse los Aranceles de Aduana y laborar por la total eliminación de los Impuestos de Consumo.

Quinto—Divulgar entre los agricultores cubanos los frutos a los cuales debieran dar preferente atención de acuerdo con la experiencia comercial obtenida.

Sexto— Permitir a los agricultores que durante un mes de cada año tengan libremente parte del Salón de Contrataciones de la Lonja para que puedan exponer sus productos, concertar Ferias, Concursos, etc.

Séptimo— Recomendar a los Poderes Públicos la modificación de aquellos Tratados de Comercio con naciones, que no den un trato equitativo a Cuba o que en la práctica no hayan dado resultado.

LAS GESTIONES DEL COMITE DE ACCION TURISTICA SON UNANIMEMENTE APOYADAS

Las gestiones que realiza el Comité de Acción Turística, que preside el señor Aquilino Entrialgo, y el memorándum presentado por el mismo al señor Presidente de la República, han sido apoyados hasta el momento, por medio de expresivos escritos dirigidos al doctor Carlos Mendieta, por la Cámara de Comercio de la República de Cuba, por la Lonja del Comercio de la Habana, por la Asociación Nacional de Agentes Comerciales, por el Automóvil Club de Cuba, por la Asociación Nacional de Industriales, por la Asociación Nacional de Detallistas de Tejidos y Sedería, por la Unión de Fabricantes de Tabacos y Cigarros de Cuba, por la Asociación del Comercio e Industria de Bahía, por la Unión Nacional de Empresarios, por la Unión Sindical de Chauffeurs, por la Asociación de Comerciantes de la calle de San Rafael, y por otras Corporaciones económicas que entienden sería beneficioso, para los intereses generales, la realización del programa que apoyan.

VALORES

Sostenido ayer el mercado local de valores.

Los Bonos de la República, rigieron dentro de los tipos del viernes, exceptuando ls de Obras Públicas, que estuvieron ligeramente pesados.

Las preferidas de los Ferrocarriles Consolidados de Cuba, con buen tono, sin que por el momento estén afectadas por la huelga.

Los valores industriales, sostenidos, y quietos, los de servicios públicos.

En privado, o fuera de la pizarra de la Bolsa de la Habana, y en otros sectores del mercado, se operó con Bonos de Obras Públicas, entre 36 y 36⅝.

También se operó bastante con Consolidados de Cuba, a 5¾, para fin de mes.

No hubo operaciones durante la cotización de la Bolsa, ni conocimos de otras con otros valores.

MERCADO DE MANTECA

Cierre ayer por el hilo directo de Luis Mendoza y Compañía:

Mayo	6.90
Julio	6.95
Septiembre	7.17
Granel	6.25

N. GELATS y Cía.

Habana, BANQUEROS Aguiar 106-108

Vendemos cheques de Viajeros
Pagaderos en todas partes del mundo
y Cartas de Crédito Circulares
en las mejores condiciones.

"SECCION DE CAJA DE AHORROS"

Recibimos Depósitos en esta Sección Pagando el 2½ por 100 Anual. Todas estas operaciones pueden efectuarse también por Correo.

Empresa Naviera de Cuba S. A.

JUNTA GENERAL ORDINARIA DE ACCIONISTAS

En cumplimiento de lo dispuesto en el Artículo Vigésimo Tercero de los Estatutos de esta Empresa, y según acuerdo del Consejo de Administración, se convoca por este medio, a los Señores Accionistas, para la Junta General Ordinaria, que deberá celebrarse el día 28 (miércoles) del presente mes de Marzo, a las tres y media de la tarde, en el edificio de las Oficinas de la Empresa, San Pedro número 6, con el fin de proceder según el Artículo 26 de los Estatutos, a la renovación del Consejo de Administración, dar cuenta con la Memoria y Balance Anual, y cuantos mas asuntos o mociones interesen a la Compañía, debiendo concurrir para reunirse la Junta la mitad más una de las acciones, según el Artículo 27 de los Estatutos.

Según el Art. 19 de los Estatutos, los accionistas deberán entregar en las Oficinas de la Empresa sus acciones, diez días antes de la Junta, si son al portador, y si fueren nominativas deberán estar inscriptas en los Libros de la Compañía, diez días antes de la Junta.

Cumplidos esos requisitos del citado Art. 19, los accionistas, podrán según el Art. 21 de los Estatutos, asistir personalmente, por carta de autorización otorgada a otro accionista, o por poder conferido a «una persona extraña» y por los que tuvieren limitada su capacidad comparecerá su representante legal.

De conformidad con dicho Art. 21, y cumpliendo acuerdo de la Junta General de Accionistas de 29 de Marzo de 1932, el Consejo de Administración ha dictado las siguientes Reglas:

«La firma de la carta de autorización podrá ser autenticada por Notario, para seguridad de su admisión, en el caso que la Mesa no la conociera. Deberá mencionarse en la carta el número de acciones y el número del título, y se acompañará con el recibo del depósito. Para facilitar la admisión, si se presentare sin intervención notarial, habrá de constar antes de la Junta, en la Oficina de la Administración de la Empresa donde se depositan las acciones, la firma del accionista depositante, para su cotejo en caso de duda, que resolverá a su buen juicio la Mesa. Si no hiciera personalmente el depósito, sino por medio de apoderado, la firma de la carta de autorización deberá ser autenticada por Notario, o por dos miembros del Consejo de Administración. La Mesa, conforme a su buen criterio y sin ulterior recurso, resolverá cuantas dificultades surjan respecto a la personalidad o comparencia.»

Se hace saber que la Memoria está a disposición de los accionistas en las Oficinas de la Empresa tres días antes de la Junta.

Habana, Marzo 2 de 1934.

LUIS OCTAVIO DIVIÑO,
Secretario.

Empresa Naviera de Cuba

San Pedro No. 6. — Apartado No. 2490
Dirección Telegráfica: EMPRENAVE
HABANA. — CUBA

VAPORES DE LA EMPRESA: CUBA, BARACOA, CIENFUEGOS, EUSEBIO COTERILLO, JULIAN ALONSO, HABANA, MANZANILLO, GIBARA, LA FE, JOAQUIN GODOY, CAMAGUEY, RAPIDO, SANTIAGO DE CUBA, LAS VILLAS

Puertos de escala: — COSTA NORTE: — PUERTO TARAFA, NUEVITAS, MANATI, (VICTORIA DE LAS TUNAS), PUERTO PADRE (CHAPARRA), GIBARA, (HOLGUIN, VELASCO, BOCAS Y AURAS) VITA, BANES, NIPE, MAYARI, ANTILLA Y PRESTON, SAGUA DE TANAMO, (CAYO MAMBI, BARACOA, GUANTANAMO, (BOQUERON Y DESEO), SANTIAGO DE CUBA.

COSTA SUR: — CIENFUEGOS, CASILDA, (TRINIDAD) TUNAS DE ZAZA, SANTA CRUZ DEL SUR, MANOPLA, GUAYABAL, MANZANILLO, CAMPECHUELA, MEDIA LUNA, NIQUERO, ENSENADA DE MORA, Y SANTIAGO DE CUBA.

COSTA NORTE DE VUELTA ABAJO: — RIO BLANCO, BERRACOS, PUERTO ESPERANZA, SANTA LUCIA, (MINAS DE MATAHAMBRE), RIO DEL MEDIO, DIMAS, ARROYOS DE MANTUA Y LA FE.

REPUBLICA DE HAITI.—PORT AU PRINCE Y AUX CAYES.
PUERTO RICO. — SAN JUAN.
REPUBLICA DOMINICANA. — MONTE CRISTI, PUERTO PLATA, SANCHEZ, SANTO DOMINGO.

M.E.C.D. 2016

Telegramas de adhesión al Dr. Verdeja

Relación de personas que se han dirigido al doctor Santiago Verdeja, por haber salido bien en los lances de honor que sostuviera por causas de todos conocidas:

Señores: Federico Blanco, Félix González, Emilio Blanco, Ramón Busto, Héctor, delegado de la circunscripción de Matanzas del Conjunto Revolucionario Cubano; doctor Joaquín Oti, Rafael Izna Rodríguez Palacios, Silverio Rodríguez, Eladio Montes, Benito González, José Leyva, Ricardo Díaz, Rafael Romero, Antonio Domínguez, Mario Le Roy, doctor Veitia, doctores Angles, González Azcuy, Arrieta, Trasancos, doctor Francisco Oliva, doctor Lucas A. Cambo, doctor Joaquín Gundián, Antonio de Armas, doctor Augusto Sarracent, doctor José Agustín Lens, Juan Silva, Carlos Guardinu, Amado Amador, Delfín Hernández, Luciano Brito, Segundo García, Eduardo Castellanos, José Ureta, Antonio Armas, Septimio Puig, Dr. Forest y Sierra, doctor Naranjo, Dr. Rafael García Alvases, doctor Ildefonso Fuentes, Ramón Díaz, José Calzada, R. Fumero, Gonzalo Zayas y Francisco López, doctor Raúl Guma, José Paniagua, doctor Cárdenas, doctor Cabral, Luis Hernández, Sandalio Recuset, Eugenio García, Guillermo Taylor, Antonio Fraga, Miguel Serra, Antonio Porrero, Dreke Broton y hermano, Constante Yanes, Francisco Yanes, Avelino Carretero, Juan Ortiz, Dr. Domenech, Gabino y Juan Delgado de la Torre, Paulino Mora, Marcelino Rodríguez, Neno Feliciano Castillo, Francisco Sierra, Tamatia Cueto, Rafael Hidalgo, Santiago Rabaza, J. González, Carlos Rabaza, Oscar Fernández, Arturo Freixas, Carlos Díaz, Pepito y Luquitas Cambo, doctor Octavio Argudín, Audoro Alba, Andrés Méndez, Gaspar Hernández, dotcor Manguat, doctor Lucas A. Cambo, Leoncio Magriño, doctor La Torre Ortega, doctor Alejandro Neyra, doctor Augusto Sarracent, doctor José A. Crucet, Paco Roque, doctor Bravo Acosta, doctor Ricardo Oteiza, doctor Armando I. Coro, doctor Francisco Lequerica, doctor Augusto Sarracent y Pedro.

BRINGUIER TEME QUE LO MATEN Y DENUNCIA EL HECHO A LA POLICIA

En horas de la noche de antier se presentó ante el oficial de guardia en la Policía Judicial, el señor Enrique Bringuier y Arce, vecino de Castillo número 48, denunciando que se encuentra amenazado por individuos pertenecientes a la política, de darle muerte donde quiera que se encuentre. Manifiesta el señor Bringuier que esta amenaza se debe a la simpatía que arrastra entre los nativos con motivo de la favorable ley que impuso del Cincuenta por Ciento.

Siguió refiriendo que en el día de ayer al presentarse en el Capitolio como de costumbre fué avisado rápidamente por el Director del Consejo Supremo, que se fuera del Capitolio y no volviera, puesto que lo iban a asesinar, por lo tanto formula la siguiente denuncia en prevención de cualquier atentado contra su vida.

La Policía Judicial, al tener conocimiento de la misma dió cuenta al Juzgado de Instrucción de la Sección Segunda, donde tendrá que comparecer hoy por la mañana el señor Enrique Bringuler.

Baracoa está aislada de los demás pueblos

Piden los baracoenses que se arregle la carretera.— Estuvo Mr. Caffery en Obras Públicas

Las instituciones de Baracoa, así como la prensa de aquella localidad, interpretando el sentir general de todos los importantes intereses radicados en el histórico y antiguo pueblo de Baracoa en la provincia oriental, han interesado del señor Compte la ejecución de algunas obras públicas, carreteras, caminos, etc., para evitar el eterno aislamiento a que está sometida dicha ciudad y los términos cercanos a la misma ya que no disponen de otra salida que la carretera que va de la citada población a Sabanilla, de doce kilómetros de extensión y se halla en pésimo estado.

BACHEO DE CALLES

La Sociedad Crusellas y Compañía, solicitó del Secretario de Obras Públicas, el bacheo de las calles Balaguer, San Julio, y otras, de la zona en que se hallan enclavadas importantes industrias. En conjunto, las obras solicitadas alcanzan a unos trescientos metros a reparar. Alegan que están intransitables para el tránsito de sus vehículos, y que tributan al Estado unos cuatrocientos mil pesos al año.

PRORROGA CONCEDIDA

Por resolución del señor Secretario de Obras Públicas, se ha prorrogado el cobro de los servicios de agua, sin recargo, hasta el día 17 del actual.

VISITO MR. CAFFERY LA SECRETARIA DE OBRAS PUBLICAS

Ayer al mediodía, Mr. Caffery, estuvo en la Secretaría de Obras Públicas, con el fin de visitar los jardines del ex-Convento de Santa Clara, y conocer algunos asuntos antiguos. Le acompañaba el Introductor de Ministros, señor Enrique Soler y Baró. El Director General señor Ruiz Williams, al conocer la estancia allí del ilustre visitante, acudió a saludarle, llevándole a visitar la histórica Casa del Marino y otras dependencias, en las que el visitante podía admirar algo típico cubano, reliquias de La Habana antigua.

PROFESIONALES

p1 DRES. EN MEDICINA

CONSULTORIO MEDICO
Del Dr. J. Frayde, Profesor de la Universidad. Medicina interna, Enfermedades de señoras, Sífilis. Consultas de 2 a 4. Figuras 2, entre Belascoaín y Escobar. P-1

DR. JOSE RAMONEDA
Asma, Enfermedades del Pecho
Nerviosismo, Neurastenia, Insomnio y Diabetes. Consultas de 1 a 4 p. m. Hora fija previo aviso. Barcelona número 10, bajos. Teléfono A-9297

DR. MANUEL BETANCOURT
Vías urinarias venereo. Asistente 4 años de los profesores Marion y Heitz, París. Consultas: señoras 11 a 12. Caballeros: 3 a 5 San Lázaro 173, esq. Perseverancia. M-6347. P-1

DR. ROBERTO CHOMAT
Consultas de 9 a 11 a. m., 4 a 6 p. m. Ex Cirujano del Centro Dependientes y Quinta Canaria, Cirugía general. Piel, Sífilis, Enfermedades de señora, Curación de la Lepra. San Rafael 122 y Gervasio. P-1

DR. FRANCISCO J. DE VELASCO
Corazón. Pulmones, Estómago Intestinos
DR. RUBEN DE VELASCO
Corazón Pulmones, Enfermedades de los Niños. Consultas de 12 a 2 y de 2 a 4, días laborables Horas especiales, previo aviso Salud 34. Tel. A-5418

POLICLINICA «ZEQUEIRA», Un especialista para cada enfermedad, enfermedades señoras, vías urinarias, riñón, vejiga, corazón, anemia, pulmones, asma, estómago, hígado, intestino, piel, sífilis, sistema nervioso. San Rafael 122 y Gervasio. P-1

DR. F. GARCIA CAÑIZARES
Graduado en la Universidad de la Habana y Madrid
Medicina General, Piel, Venereo y Sífilis. San Nicolás 8. Tel. M-9467.

DR. ABELARDO LABRADOR
CONSULTAS gratis de 8 a 12 a. m. Pagas de 3 a 5 p. m. Enfermedades señoras, flujos crónicos, metritis, bronquitis. Corazón, riñones, diabetes reumatismo crónico enflaquecimiento Inyecciones Neo Salvarsán. Angeles 3, altos, entre Reina y Estrella. Teléfono A-0801.

DR. A. VENERO.
Vías Urinarias, impotencia. Sífilis Curación rápida. Cuota semanal. Diatermia, Oznoterapia, etc. etc. Cinsultas de 10 a 12a.m. y de 4 a 7 p.m. San Miguel 55, esquina a San Nicolás. Telf. A-9380. P-1

DR. J. LYON
de la facultad de París, Especialista en la cura radical de las hemorroides sin operación. Genios 15, altos, entre Prado y Consulado. Consultas de 1 a 3 P-1

DR. FRANCISCO J. DE VELASCO
Corazón Pulmones, Estómago Intestinos.
DR. RUBEN DE VELASCO
Corazón, Pulmones, Enfermedades de los Niños, consultas de 12 a 2 y de 2 a 4, días laborables. Horas especiales, previo aviso. Salud 34. Tel. A-5418

DR. ABELANDO LABRADOR
CONSULTAS gratis 8 a 12 p.m. Pagas 3 a 5 p.m. Enfermedades señoras, flujos crónicos, mestritis, bronquitis. Corazón, riñones, diabetes, reumatismo crónico enflaquecimiento. Inyecciones Neo Salvarsán. Angeles 3, altos, entre Reina y Estrella. A-0801. P-1

p4 COMADRONAS

MARIA S. MOLINA, COMADRONA, «La Purísima», Cooperativa Médica y particular. Ultimos procedimientos. Hago asistencias. Precios módicos Consultas gratis, diarias. U-4090. Neptuno 206-B, entre Marqués González y Oquendo. P-4

CONSUELO RUDA
Comadrona Hijas de Galicia y Centro Asturiano, ex interna de la Sala de Partos Balear. Consultas gratis en general. a todas horas. Belascoaín 74, altos Joyería esquina a J. Peregrino. U-5824 P4

p7 ABOGADOS Y NOTARIOS

PEDRO RENAUD TAPIE, PROCURADOR Público. Especialidad en Administración de Bienes. Atención personal. Garantía absoluta. Prado 25. Telf. A-3218. P-7

ALQUILERES

QUIROPEDISTAS

ELISA. ROBAINA. QUIROPEDISTA. Ofrece sus servicios profesionales a domicilio exclusivamtente a señoras. Especialidad en la extracción de uñas enterradas. Telf. FO-1337. P-8

ALQUILERES

a1 HABANA

ALQUILO MUY BARATA. MAGNIFICA planta alta. Fabricación muy reciente, 2 cuartos, sala, comedor, baño completo, cocina gas. Monte 79 esquina a Revillagigedo. Llave en los bajos: F-5113.—J. Posse. A-1

EN CATORCE PESOS. SE ALQUILAN los altos de la casita Cienfuegos 68, sala y cuarto, servicios y baño moderno. Informes. Tel. M-5503. A-1

VISTA A 2 CALLES. MODERNISIMO segundo piso, fresquísimo. Sala grande, 3 ventanas; saleta, columnas escayola, comedor fondo, baño completo, intercalado. Habitación y servicios criados; 3 habitaciones. Arbolseco 6, a cuadra y media de Carlos III. A-1

$20.00 MAZON 31, ENTRE SAN JOSÉ y Valle, primer piso, de sala, comedor, 3 cuartos, baño intercalado, cocina y servicio de criados. Informan Bufete de Arellano. Tel. M-3936. A-1

ALQUILAMOS ALTOS JOVELLAR 26 bajos San Lázaro 325 y Basarrate; altos San Lázaro 329; Sol 21 y 23 primer piso; Sol 23 (azotea); Carlos III 201 y Oquendo segundo piso; Oquendo 40, segundo piso, Rodríguez 17 y Ensenada, altos y bajos; Basarrate y San Rafael altos y bajos. Informan Telf. A-1752, Obrapía 7. A-1

ZANJA 85,, (ALTOS), A MEDIA CUADRA de Belascoaín. Alquilo grandemente rebajada casa acabada de pintar, compuesta de sala y saleta espléndidas, grandes habitaciones, comedor corrido al fondo, espléndido cuarto de baño, gran cocina y servicios criados. Propia para numerosa familia. Situación inmejorable. Llave e informes en los bajos. Teléfono U-1773. A-1

M. GOMEZ ESQUINA A CASTILLO.
Uno alto y un bajo, sala, comedor, baño completo, tres grandes cuartos cada uno, las llaves. Informes: M: Gómez 407. Son baratísimos. A-1

REINA 131, PLANTA BAJA IZ-quierda, siete habitaciones, agua corriente, recibidor, sala, comedor. Reina 131, tercer piso, hermosas habitaciones con agua corriente. Salud 160, apartamentos y habitaciones. Informan misma. A-1

VEDADO. BAJOS MODERNOS RE-cién pintados portal, sala, comedor, holl, bano servicio criados, 3 habitaciones bonito baño $18. Otros 4 habitaciones, cocina, baño, patio gran portal $11 15 y 20 encargado en los altos. A-1

AMARGURA 88. ALQUILO BAJOS Y segundo piso, modernos y céntricos; sala, comedor y 3 habitaciones el primero y cuatro el segundo; baño y doble servicio. Informan en los altos.

SE ALQUILA. PLANTA ALTA.
Concordia 179. Toda decorada; con sala, saleta, 3 habitaciones; y otra alta: baño intercalado, comedor al fondo, cocina amplia, servicios de criado, agua abundante. Informes: Aramburu 8 y 10. U-4776. A-1

SE ALQUILA $15 FRANCO LE-tra G, casi esquina Desagüe. Bonita planta baja, toda decorada; sala, saleta, 3 habitaciones, comedor al fondo, baño completo, agua abundante. La llave: Desagüe 55. Informes: Aramburu 8 y 10. U-4776. A-1

BAJOS 184 CALLE C PARA FAMI-lia corta fina, garage opcional, baño lujoso, dos dosmitorios, otro de criada, todas comodidades, sombra, fresco, jardín, agua abundante calentador. A-1

SE ALQUILAN DOS CASAS BARA-tas en Infanta No. 101, esquina a Valle, con sala, comedor 3 cuartos y demás servicios. Informan telefono M-4292. A-1

AMISTAD 15
Propio casa Huéspedes, Sociedad, oficina. Gran casa Bajos, amplio local sobre columnas, piso granito, altos: 2 plantas, 36 habitaciones y demás comodidades. Véala: «La Regente», Neptuno y amistad, A-4376. A-1

SAN RAFAEL NUM. 43, ALQUILO Segundo piso nuevo, lujoso, sala, comedor, dos habitaciones buen baño, cuarto y servicio de criados. $25.00. Informan en el mismo piso. A-1

SE ALQUILA, BARCELONA NUM. 18 bajos. Propia para establecimiento. Precio $40.00. Llave en la misma. Informan G Núm. 222 entre 23 y 25, Vedado. Telef. F-5766. A-1

ARAMBURU Y ANIMAS. CASAS MO-dernas con sala, comedor, dos y tres habitaciones, baño y cocina. Todo flamante. Cerca tranvía. Alquiler $15. Informan Empedrado 49. A-2021. A-1

LOS ANUNCIOS CLASIFICADOS DE
ULTIMA HORA
EN LA PAGINA NUM. 14

ALQUILERES

a1 HABANA

EMPEDRADO 49, ALQUILO PRECIO-sos frescos pisos en moderno edificio con ascensor. Sala, comedor, 1 y 2 habitaciones, baño y cocina. Informa el conserje. A-1

EN EL MEJOR LUGAR
De O-Reilly, se alquila barato el magnífico y amplio primer piso del No. 51, propio para una gran oficina o negocio comercial. Tiene entrada independiente. Informan por los teléfonos I-2692 y M-7911. A1

EDIFICIO MARTA, CONSULADO 7, casi esquina a Prado, Cómodos y modernos pisos altos, con todo el confort. Elevador permanente personal. Informes: el portero. A-1

SALUD 152, ALTOS, ENTRE OQUEN-do y Zanja, Sala, comedor, 3 cuartos, baño intercalado completo, $17 Llaves en bajos. Informes: A-6420. A-1

ENSANCHE DE LA HABANA, LU-gareño uno, alquilo altos modernos, terraza, sala, saleta tres habitaciones, baño intercalado, comedor al fondo, servicios de criados; abundante agua; fresquísimos; buena vecindad. Llave, bajos. U-1129. A-1

DESDE $14.00 ALQUILO CADIZ 64 cerca Infanta. Cuatro pisos, sala recibidor, 4 habitaciones baño intercalado; comedor; cocina gas. Se admiten proposiciones por toda la casa. Llaves bodega Cruz del Padre. A-9745 A-1

ALQUILO BAJOS CAMPANARIO EN-tre Malecón y San Lázaro, sala, comedor, 2 cuartos, patio, baño completo, cielo raso pintada, 3 ventanas frente. M-1681. en $20. Informan en los altos. A-1

CUBA 18, FRENTE AL NUEVO MA-lecón, cómodas casitas con servicio modernos, luz y teléfono, a precios reducidos. Informes en la misma. A-1

SE ALQUILAN

VIRTUDES 162, BAJOS, ENTRE Oquendo y Soledad, compuesta de sala, comedor, 3 cuartos, patio y cocina. Muy barata.

INFANTA 43-B, BAJOS O ALTOS, con sala, comedor, 3 habitaciones, gabinete, baño intercalado y cocina, acera de la brisa. Muy frescas y baratas.

ESTRELLA NUMERO 233, ALTOS O bajos, sala, comedor, 3 habitaciones, baño y cocina. Casas modernas y baratas.

ESTABLECIMIENTOS, GALIANO Y Trocadero local para bar o establecimiento, con vidrieras mostrador y armatostes bien acondicionado. Se alquila barato.

CONCHA Y VELAZQUEZ, ALTOS O bajos, sala, comedor, 4 y 3 habitaciones.

INFORMES: INFANTA 47. Ramón G. Fernández. Teléfono U-1157. A-1

AMARGURA 88. ALQUILO BAJOS modernos, propios profesional, oficinas o particular; sala, saleta, comedor, 3 habitaciones, doble servicio y baño. Entre Villegas y Aguacate. Informan en los altos. A-1

CARLOS III 73 Y CALLE ALMEN-dares, esquina fraile, 2do. piso; sala, saleta, comedor, 4 cuartos, baño moderno; cocina; cuarto criado y servioics y 1er piso de 3 cuartos; sala; comedor; baño intercalado, etc, y planta baja: sala; dos cuartos; baño moderno; comedor; cocina, etc Informan en los bajos, 7. U-1564. A-1

AGUIAR 112, 1er PISO. SALA, hall, comedor, 6 cuartos baño, cocina y servicios. Informan: U-1564. A-1

ESCOBAR 103, ENTRE DRAGONES y Salud, Se alquilan propia para Colegio, Industria o algo análogo que necesite, casa muy amplia. Precio módico. La llave en la misma. Informes: Sr. Manteca. Prado 90 Telf.: A-8903. A-1

SE ALQUILA

CALLE 16 NUM. 3 ENTRE 9 Y 11, Vedado, casas, sala, comedor, 2 habitaciones, baño, cocina servicio criados $15.00. Llaves en la misma: U-5858

HOSPITAL 18 ENTRE SAN LA-zaro y Jovellar, casas sala, comedor, 3 habitaciones, baño, cocina, $25.00. Informes: San Lázaro 376. U-5858.

JOVELLAR 27 Y 29, ENTRE ARAM-buru y Hospital, casa sala, comedor, 2 habitaciones, baño y cocina, $23 y $18. Informes: San Lázaro 376. U-5858

JOVELLAR 32 ENTRE ESPADA Y Hospital, casas, recibidor, sala, 3 habitaciones, baño, comedor, cocina, cuarto criados. $25. Informes: San Lázaro 376, entre Aramburu y Hospital. U-5858.

JOVELLAR 49, ENTRE ESPADA Y Hospital, casitas apartamentos, baño y cocina con luz a $10. Informes San Lázaro 376. U-5858.

JOVELLAR 51 ENTRE ESPADA Y Hospital, casa, sala, 2 habitaciones, baño, cocina con luz a $13. Informes: San Lázaro 376. U-5858.

MAZON 34 Y 37 ENTRE VALLE Y Zapata, casas sala, comedor, 3 habitaciones, baño, cocina, cuarto, criados $18.. Llaves en las mismas. Informes: U-5858.

VAPOR 2-A CASI ESQUINA A MA-rina, casas 2 habitaciones, baño y cocina con luz a $10. Informes: San Lázaro 376. U-5858.

VAPOR 43 ENTRE ESPADA Y HOS-pital, casa 2 habitaciones, baño y cocina con luz a $7.00, $8.00 y $9. Informes: San Lázaro 376. U-5858. A-1

VEDADO. SE ALQUILA LA CASA cale G número 4, entre 3a. y 5a. Sala, comedor(repostería, cocina, cuarto criados y baño en la planta baja. Seis cuartos y 3 baños en la planta alta. Acabada de pintar. Tiene un buen garage. Alquiler módico. La llave, al lado esquina a G y 3a. Informes, Teléfono M-7649. A-1

CONSULADO 56,58, 60. REGIOS AL-tos para familio u oficina, Recibidor. sala, saleta, hall, seis habitaciones con tres baños intercalados, comedor, cocina, tres cuartos criados con baño, otro cuarto en la azotea. Garage para tres máquinas. Llaves en la misma. de 7 a 11 y de 1 a 5. A-1

ALQUILERES

a1 HABANA

LUGAREÑO 3, ENTRE AYESTERAN y Almendares, cómoda casita par corta familia. 12 pesos. Llave en la misma. Informes« A-6420. A-1

CASITAS EN $12.00
SAN JOSE NUMERO 134 K, ACCEsorias A y B por Marqués González, compuestas de un espacioso apartamento, cocina y servicios sanitarios. Acabada de pintar. Llaves en la bodega de la esquina. Informes: Francisco Torres, Edificio «Bacardí», Apartamento 401. De 10 a 12 a.m. y de 3 a 5 pm. Teléfono A-7830. A-1

ALQUILO HERMOSO ALTOS Y BA-jos Escobar 80, gran sala, recibidor, cinco cuartos grandes, comedor, cocina, baño intercalado servicio criados, entre Villuendas y Neptuno, de 2 a 5 en la misma.

PRECIOSOS ALTOS, $25.00
Se alquilan los modernos y frescos altos, San José 124-K, esquina a Marqués González, acabados de pintar, compuestos de sala, saleta, corrida, tres habitaciones, cuarto y servicio de criados, comedor y baño completo. Agua abundante. Llaves en la Bodega de los bajos. Informes: Edificio «Bacardí». Apartamento 401, Francisco Torres. De 10 a 12 a. m. y de 3 a 5 p. m. Telf. A-7830. A-1

ALQUILO BELASCOAIN 125 ENTRE Reina y Estrella, precioso, fresco y ventilado primer piso; 3 habitaciones, cocina gas, y demás comodidades, para más informes: Manzana de Gómez 240. Teléfono A-4893. A1

ALQUILO HERMOSOS BAJOS, SALA, comedor, 4 habitaciones, baño intercalado completo, situada en Picota 76, esquina a Paula. Informan: F-4526.

CASAS MODERNAS, BIEN SITUA-das. Habana y Luyanó; sala, recibidor, 2, 3 y 4 habitaciones, comedor, baño, cocina y patio. Desde $10 adelante. Ferretería Fernández. Belascoaín esquina a San Rafael. U-5215. A-1

CAMPANARIO 33 entre ANIMAS Y Virtudes. Alquilo la planta baja de esta espléndida casa, reúne condiciones para consultorio médico y vivienda de la familia, lo demuestra haber sido ocupada por profesionales. Llave en los altos. A-1

a2 VEDADO

8 Y 19
VEDADO
PRECIOS DE VERANO
1-a-4 cuartos, luz, teléfono, frigidaire radio, garage, criados, piscina, restaurant.
F-6635

VEDADO. — ALQUILO BARATISI-ma casa de altos y bajos, grande, cerca de comunicación mercado, colegio, hermoso traspatio. Verse de 3 a 5. Calle 21, 315 entre B y C. A-2

CALLE I 204, ENTRE 21 Y 23. AL-quilo un alto. Sala, comedor, tres habitaciones, baño intercalado y cocina acera de brisa. Precio situación. Informan en la misma. A-2

GRAN CASA PARA FAMILIA NUME-rosa; siete habitaciones, familia; cuatro de criados; tres baños; gran garage. Baratísima. Calle J núm. 135 entre Línea y 15. A-2

BEERS BULLETIN
VEDADO, 23, 5 hab. 2 b. Gar. $70. **Vedado,** Piso con mueb. 2 h. $35.. **M-MAR.** 6 4 hab. 2 b. Gar. $60. **M-MAR,** 5 Ave. 5 hab. 3 b. Gar, 90. **Finca,** cerca Hab. Casa 1.1|2 cab. $80.
ALQUILADA la 'Casita Criolla' de Sra. Nina Cowley de Morini, al Charge D-Aaffaires de Norva M'Mar, 2 esq. 2rd. Ave.
BEERS HAVANA
Real Estate Locator. (Est 1906), 9.1| O-Reilly St. HavanaW A-3070.

VEDADO. CALLE 11 ENTRE 14 Y 16, alquilo casa sala, hall, comedor, cocina, cuatro cuartos, dos baños, garage, cuarto y servicio criados. Informan Tel. F-4550. A-2

CALLE F ENTRE 17 Y 79. ELEGAN-te apartamento a la brisa, terraza, sala, comedor, 3 habitaciones con closet y demás comodidades. Habitación servicio y cuarto independiente de criados. Informes telf. F-3308. A-2

SE ALQUILA ALTOS, CUATRO CUAR-tos frescos, modernos en $30. Calle 4 núm. 244 entre 25 y 27. Informan en los bajos. A-2

VEDADO: LINEA 103, ENTRE 10 Y 12. Jardines, sala, saleta, comedor, 6 cuartos, 2 baños, garage, lavadero, 2 cuartos y servicios de criados. Informan: Dr. Musso. F-5319. A-2

SE ALQUILAN 3 CASAS UNA MO-derna en calle 16 No. 8-A entre Línea y 11 con 5 habitaciones y 2 baños otra en calle 6 No 5.1|2 entre 5a y 3a con 4 habitaciones y demás comodidades, tiene más habitaciones al fondo y en Linea 129.1|2 un local para establecimiento y vivienda. Informan: Línea 129. A-2

VEDADO. SE ALQUILAN LOS ES-pléndidos bajos de la casa 17 núm 467 entre 10 y 12. Capaz para numerosa familia. Llave en la misma Informan: FO.7507. A-2

CALLE 2 No. 11 ENTRE 15 Y 15, VE-dado. Amplia casa, jardín, jortal, sala, comedor, cuatro habitaciones, baño intercalado y garage, cuartos y servicio de criados. Informes A-6420 A-2

VEDADO. SE ALQUILA, ALTOS DE Paseo 30, entre Tercera y Quinta, con sala, 4 cuartos. comedor al fondo, dos baños, patio Informan en los bajos 1 fondo. A-2

SE ALQUILAN LOS ALTOS DE 19 No. 241, Vedado, con sala, recibidor, comedor, tres cuartos con baño intercalado. y dos altos, precio $35.00 la llave en el 239. A-2

ALQUILO MODERNOS ALTOS, 25 347 entre Paseo y A. Sala, comedor, tres cuartos, baño intercalado. Cuarto y servicio de criados. La llave en 25 No. 432. A-2

ALQUILERES

a2 VEDADO

EDIFICIO LOURDES, H. NUM. 184, entre 23 y 21, Vedado, Cómodos apartamentos para familias cortas con todo confort. Hay garage privado si se desea. Informes: el portero. A-2

SE ALQUILA. VEDADO. LA CASA más fresca de este reparto a un precio que pasma. 9, No. 9, ente J y K. Llave e informes en la misma, 9 a 12 de la mañana. A-2

F. 268 ENTRE 27 Y 29, MODERNO piso bajo. Muchas comodidades. Cuatro dormitorios, dos lujosos baños, cuarto y baño criados. Alquiler módico. Informan los altos y F-5487. A-2

ONCE ENTRE 20 Y 22
CASA NUEVA, A UNA CUADRA DE los tranvías de Línea, 2 cuartos, baño completo, agua caliente. Muy barata. Informes: en el número 103 y Telf. A-1051. A-2

BARATISIMOS ALTOS Y BAJOS, EN EL VEDADO, $20.00
Se alquilan los modernos y frescos bajos, Calle Diez número 197, entre 19 y 21, compuestos de sala, saleta corrida, dos habitaciones, baño completo intercalado; y los altos, compuestos de sala, saleta corrida, tres habitaciones, baño completo intercalado, calentador, cocina y servicio de criados, agua abundante. Llave en la misma. Informan: Edificio «Bacardí». Apartamento 401, Francisco Torres. De 10 a 12 m. y de 3 a 5 p. m. Telf. A-7830. A-2

SE ALQUILA: CALLE 19 No. 482, ent. 8 y 10, hermosa casa, 4 cuartos, gran galería, garage, servicios modernos. Informan al telf. F-5318. La llave al lado. A-2

VEDADO: ALQUILO NUEVOS Y frescos altos de la casa Pasaje Crecherie 40, entre 21 y 23. Sala, saleta, 3 cuartos, baño completo y buena cocina. Llave en frente. Teléfono A-9033. A-2

ALQUILO EN PASEO ENTRE 19 Y 21, Vedado, altos, modernos con terraza, sala, cuatro habitaciones, dos baños intercalados comedor al fondo, cuarto con servicio para criada, cocina de gas y garage. Informan: Manzana de Gómez 240. Telf. A-4893. A2

BAÑOS 6, VEDADO. SE ALQUILA. Jardín, portal, sala, recibidor, 4 habitaciones baño intercalado, comedor, cocina, despensa, 2 habitaciones y servicio de criado. Informan: Banco Asturiano. A-7674. A2

VEDADO, CALLE 25 No. 422, AL-tos, entre 6 y 8, con sala, saleta, comedor, cuatro habitciones, baño, terraza y cuarto de criado con servicio. Informan, A-9140. A-2

ALQUILO, VEDADO: CALLE F, EN-tre Tercera y Quinta. Altos y bajos modernos. Terraza, gabinete, sala, 3 habitaciones, baño intercalado, comedor al fondo, cocina, pantry y cuarto con servicio de criados. Informan: Manzana de Gómez 240. Teléf. A-4893. A-2

VEDADO: $10.00, ALQUILO CASITA nueva, portal, sala, comedor, cuarto, cocina, servicio y patio. 5a. 76 entre A y B. A-2

SE ALQUILAN ALTOS I No. 6 EN-tre 9 y 11, sala, recibidor, tres habitaciones, comedor, baño completo. cuarto y servicio de criados, pantry y cocina de carbón. Alquiler $30. A-2

a3 CERRO-PALATINO

CERRO 524. GRAN SALA, COME-dos, siete grandes cuartos, dos baños; portal, patios, cuartos de criados; en muy buen estado. Para verla de 4 a 5. A-3

ALQUILO CASAS DE SALA, SALE-ta, 3|4, cuarto baño, en Stovenia y Patria, una cuadra de la Calzada, a $16, $14 y $12. A-3

a4 MARIANAO Y SUS REPARTOS

AMPLIACION ALMENDARES, SEP-tima Avenida entre 11 y 12, alquilo casa, jardín, portal, sala, comedor, tres cuartos, baño intercalado, cocina, garage en construcción, aparte y dos cuartos criados con servicios. Informes, teléfono M-8767. A-4

ALQUILO REPARTO LA SIERRA, frente tranvía; 7, entre 8 y 10. Preciosa residencia 2 plantas, 4 habitaciones, sala, comedor, terraza al frente, garage, cuarto criados. Otras de una planta en Miramar. Miramar, próxima a las Ursulinas, 3 y 4 habitaciones, garage, 2 cuartos criados, agua abundante. 9a. Avenida, entre 20 y 21, Miramar, Informes: 7, esquina 4, La Sierra. FO-1423. A-4

ACERA SOMBRA. AMPLIACION AL-mendares. Avenida Sexta esquina calle Diez. Jardín, terraza, portal, sala, tres habitacionts, baño intercalado, comedor, cocina, garage, cuarto servicio, patio. Alonso. A-1171. A-4

COUNTRY CLUB
Se alquila hermosa casa sala, comedor, 3 cuartos, baño, etc. con gran jardín. Informes calle 3a No. 281, entre 2 y 4, Vedado. A-4

SE ALQUILA: ESTRADA PALMA 112 esquina Cortina; jardín, portal, sala. 4 habitaciones, baño, garage, cuarto de criados, lavadero, patio; fresquísima. Precio: $30. Tel. I-5116. A-4

REPARTO ALMENDARES. B ENTRE 16 y 18 frente a doble línea tranvía y guaguas; sala, saleta, tres habitaciones, baño, comedor, cocina, pantry cuarto y servicios criados garage, patios. Llave la misma, Informan telefono A-7355. A-4

ALQUILO
AVENIDA OCTAVA ENTRE E Y Avenida Oficiales, jardín, portal, sala, saleta, comedor, 4 cuartos, baño intercalado, cuarto, servicio criado, garage. Llaves al lado. Informa Fonseca, Luz 1-A, Teléfono I-3361, Víbora. A-4

SE ALQUILA EN EL COUNTRY Club, lujosa residencia amueblada, cinco cuartos con su baño, patio central, barra, piscina de natación, roperos, doble garage, etc. Informan teléfono F-1852. A-4

ALQUILERES

a4 MARIANAO Y SUS REPARTOS

ALQUILO MAGNIFICA RESIDENCIA moderna, 2 plantas, 4 dormitorios, 3 baños, cuarto servicio criados, garage. Calle Doce entre Avenidas 10 y 11, Ampliación Almendares. Precio situación. Tel. F-2064. A-4

REPARTO ALMENDARES. ALQUI-lo altos independientes, con sala, comedor, dos habitaciones, baño, cocina. garage y patio. 3a. entre 10 y 12. Informan: Precio $10.00. A-4

SE ALQUILA
LA SIERRA: Calle 6 y A. Altos con sala, recibidor, despacho, comedor, 4 cuartos, 2 baños, 2 terrazas, closets y cuarto y servicios de criados. .. $30.
INFORMAN:
ROSALES, GORRIN Y MAÑAS
(Antes Rosales y Lavedán)
Teléfs.: M-6946, M-6947 y M-6948 A-4

SE ALQUILA
COUNTRY PARK. Avenida 2a. y Avenida de Entrada. Casa compuesta de dos plantas, teniendo los bajos recibidor, living-room, comedor, pantry, cocina, cuarto de criados, garage, terraza, hermoso portal y grandes jardines. En los altos: 3 cuartos con dos baños intercalados .. .. $50.
INFORMAN:
Teléfono A-7730

SE ALQUILA UNA CASITA NUEVA para corta familia. Portal, dos habitaciones, cocina, baño, patio. calle 3 No 65, entre 16 y 18. Reparto Almendares, telefono FO-3394. A-4

ALTURAS BUENAVISTA, ALMEN-dares, alquílase para industria y vivienda, local espuina, armatostes, mostrador, vidrieras, gran patio. Otra vivienda muy amplia $15.00. Edificio «Campana», Calzada Columbia esquina Godínez. A-4

a5 J. DEL MONTE Y LA VIBORA

AMPLIA CASAS A $9.00, DOLORES 50, casi esquina Avenida Porvenir, sala, comedor, dos cuartos, patio, cocina y servicios. Llaves, Letra D. Informes, Montes 83. Tel. A-1770. A-5

ALQUILO: HERMOSA CASA SAN Francisco 199 altos (Víbora). Compuesta dos terrazas, sala, recibidor, 5 habitaciones, servicios modernos, comedor al fondo. Tranvía al frente. Informes: U-4098. A-5

BARATISIMA ALQUILO LUIS ES-tevez9, una cuadra del tranvía. A la brisa, jardín, portal, tres cuartos, baño intercalado, recién pintada. Patio cementado. Informan: I-1354. A-5

O-FARRIL 15 UNA CUADRA PA-radero, bonito bajo, jardin, portal, sala, comedor moderno 2 baños lujo, cocina, 4 cuartos, salón con baño criados. Llaves en los altos. Precio bajo. F-2868. A-5

VIBORA: SE ALQUILA EN SERRA-no entre Correa y Encarnación, altos con sala, tres cuartos, baño intercalado, comedor y cocina. Informes: Teléfono U-1674. A-5

SE ALQUILAN UNOS PRECIOSOS AL-tos en Diez de Octubre 810 letra D, esquina a Paco. Todas las guaguas pasan lor la puerta. Llave en la misma. A-5

J. DEL MONTE. SE ALQUILA UNA casa que tiene un local para fonda y 20 habitaciones. Informan: teléfono F.O-7507. A-5

ALQUILO CHALETS: SANTA IRENE 41 y 51. Dos cuadras Calzada. Portal, sala, saleta, 4 cuartos, servicios; patio, traspatio. Precio: $20. Informan: M-7957. Llaves: 43. A-5

LUJOSA RESIDENCIA HEREDIA 4, entre Luis Estévez y Estrada Palma Víbora. Siete dormitorios, tres baños completos, espléndido jardín con dos mil metros. $70.00. Informes: la misma Telf. A-7636. A-5

ALQUILO
ARMAS 22, ENTRE SAN FRANCISCO y Concepción. Sala, comedor, 3 cuartos, baño intercalado. Llaves, bodega esq. San Francisco. Informa Fonseca, Luz 1-A. Tel. I-3361, Víbora. A-5

LUZ CABALLERO 14, ENTRE CAR-men y Vista Alegre. Detrás Colegio Maristas. Vea estos preciosos altos y ofrezca. Llave encargada al fondo. Tel. A-0108. A-5

VIBORA: LUIS ESTEVEZ Y CONCE-jal Veiga, lado bodega, portal, sala, cuarto, patio, baño cocina $7 pesos. Dueña: Consejero Veiga 15. I-4447. A-5

GERTRUDIS 29, ESQUINA A SE-gunda, $18.00, portal, sala, saleta, 4 cuartos, hall, garage doble servicio sanitario agua abundante. Llave 31 Informes: A-5418. A-5

CONCEPCION 25, ENTRE BUENA-ventura y San Lázaro, se alquila, con sala, comedor cuatro cuartos, baño intercalado cocina, patio y traspatio. Llave, en bodega. Informes, F-6309. A-5

a6 SANTOS SUAREZ Y MENDOZA

SANTOS SUAREZ: SE ALQUILAN los bajos de Luis Estévez 123, con portal, sala, 3 cuartos, comedor al fondo y garage. M-5264. A-6

ALQUILO ALTOS, TRES CUARTOS, sala, comedor, baño. cocina, situación alta una cuadra tranvías, guaguas, exijese referencias. 15 pesos Goicuría No 24 esquina a Luis Estévez. informes al lado. A-6

ALQUILO, FRESCOS ALTOS, LAW-ton 9B, entre Milagros y Santa Catalina; sala, comedor, dos habitaciones, baño, cocina, $11.00. También espléndido apartamento bajo igual. Informan: Felipe Poey 5. U-6432. A-6

$7.00 Y $8.00. CASITAS MODERNAS, cómodas, con sus servicios. San Benardino No. 24, entre Dureje y Serrano, a una cuadra de los ómnibus y dis de tranvías. Santos Suárez. A-6

SE ALQUILA LUIS ESTEVEZ LE-tra A esquina a Juan Delgado, con sala, comedor, dos cuartos, baño intercalado, portal y jardín, está nueva y se da barata. Informan teléfono A-1706. Obispo 31. La llave en la letra C. A-6

SE ALQUILA LA CASA CARMEN Y Juan Delgado, 11 pesos, sala, saleta, 2 cuartos, servicio completo acabada de pintar. La llave bodega, su dueño O-Reilly 18, bodega. A-6

ALQUILERES

a7 LUYANO

$13, GUASABACOA 66, CASI ESQUI-na a Luyanó, preciosísimo moderno alto decorado, compuesto sala, recibidor, tres habitaciones, comedor, terraza, moderno baño, cocina. Llaves, en el bajo. F-5386. A-7

SE ALQUILA EN $15 HERMOSO piso bajo. Compromiso 5, entre Rosa Enríquez y Blanquizar, una cuadra Calzada Luyanó, con sala, 3 grandes cuartos, baño intercalado, comedor fondo, buena cocina, agua abundante. Informes: Aramburu 8 y 10. U-4776.

ALQUILO DOS PISOS ALTOS, IN-dependientes, modernos. Rosa Enríquez 15, Luyanó. Sala, gabinete, 4 habitaciones, servicio intercalado y cocina. Precio: $15.00. Informan: Telf. A-5540. A-5

ALQUILO ESPLENDIDA Y MODER-na nave, mide 1300 metros de superficie, situada en Fomento 4. Muy barata. Informan: F-4526. A7

ALQUILO, CONCHA Y GUASABA-coa. Bajos y altos con sala, 3 habitaciones, baño y cocina, desde $12.00. Informan: Manzana de Gómez, 240. Teléfono A-4893. A-7

SE ALQUILA EN REMEDIOS No 32, una hermosa casa compuesta de sala, comedor, 2 cuartos, 15 pesos. Informan A-4829. A-7

a8 LAWTON Y BATISTA

SE ALQUILA
LAWTON 10, entre Concepción y Dolores. Sala, recibidor, 3 cuartos, comedor, baño, cocina y demás servicios .. .. $15.
LAWTON 83, se alquila casa con sala, recibidor, 3 cuartos grandes, baño, comedor, cocina y un gran patio. .$15.
SAN MARIANO 36, entre San Anastasio y Lawton, con portal, sala, saleta, 3 cuartos, comedor, baño intercalado, cocina y servicios. Patio y traspatio. Garage. .. .. $18.
INFORMAN:
ROSALES, GORRIN Y MAÑAS
(Antes Rosales y Lavedán)
Teléfs.: M-6946, M-6947 y M-6948

ALQUILO: HERMOSO CHALET DOS plantas, cuatro habitaciones, servicio moderno en alto, bajos, salas, gran comedor, recibidor, jardines, terraza y garage. San Miguel y Bellavista. Informan: Teléfono U-4098. A-8

ALTOS MODERNOS: SALA, COME-dor. dos cuartos, baño intercalado, calentador, tranvías y guaguas puerta. Precio $10.00. B y 14 Lawton. Teléfono A-9249. A-8

ALQUILO PORVENIR 71, VIBORA, entre San Francisco y Milagros. Portal, sala, comedor, tres cuartos, cocina y baño, rebajada a 15 pesos. Informes: F-4068. La llave en el 67.

a9 ARROYO APOLO-CALABAZAR

REPARTO SANTA AMALIA. SE AL-quila casa, portal, sala, dos cuartos, cocina, servicios, patio. Ocho pesos. Rivera 6 entre Dolores Dolores Isabel. Informan, la misma. A-9

LUJOSO CHALET CON TODA CLASE de comodidades. Casa a la Calzada. Se alquila a precio de situación. Informan en el Telf. I-6568 A-9

b1 NAVES Y LOCALES

BUEN LOCAL. SE ALQUILA PRO-pio para vidriera, barbería o cantina. Punto céntrico, frente al Capitolio. Al lado del cine Monte Carlo, 16 pesos. Prado 117. Tel. M-7292. B-1

PRADO 62, BAJOS, ESQUINA COLON propios para establecimientos, con vidrieran a su frente y garage. Puede verse de 8 a 11 a.m. y de 2 a 5 p.m. Informes, Obispo 16. B-1

EN LUGAR APROPIADO PARA IN-dustria se alquilan dos espléndidos locales, juntos o separados, que miden 400 metros cuadrados cada uno. Pajarito entre Santa Santa Marta y Clavel a una cuadra de Avenida Menocal. Para informes: teléfono I-2007 y también en los mismos locales de 2 a 5 de la tarde. B-1

NAVE ARMAZON ACERO, JESUS del Monte número 115, frente Quinta Dependientes, 425 metros superficie, propia para negocio automóviles, por tener tanque gasolina de 1,500 galones. Informan, en la misma. B-1

ALQUILO PLANTA BAJA: HABANA 109, casi esquina a Teniente Rey. 300 metros, propia para almacén o depósito; barata, su dueño: calle 6, No. 206. Vedado. Teléfono F-6233. B-1

LOCAL PARA ESTABLECIMIENTO Bernaza 37, próximo a ferrocarriles, muelles, etc. Puede verse de 8 a 12 y de 2 a 6. La llave en la imprenta. Informan: Teléf. M-9093. B-1

O'REILLY 51
Frente a LA METROPOLITANA
Alquilo en un precio reducido magnífico local para un buen establecimiento. Informan: M-7911, I-2692.

SE ALQUILA. MAGNIFICO SALON en los altos del café Marte y Belona, donde informan de 6 8 P.M B-1

LOCAL PARA ESTABLECIMIENTO
Alquilo la esquina de Pérez y Juana Alonso, una cuadra de Concha, para bodega, con armatostes, pesas y cajas, con accesoria al lado. Para informes: Neptuno 65. Bohemia. B-1

ALQUILO ESPLENDIDOS LOCALES. Compostela 60, de 10x25, sin columnas. Obrapía 61, de 10x60, con vivienda. Precio de situación. Informa: Pedro Ranaud Tapie. Administración de Bienes. Lamparilla 48. A-1

SE ALQUILA UN AMPLIO LOCAL para tienda, con armatostes, en lo mejor del barrio, con 14 años de apertura. Alquiler barato. Véalo en calle 6 y Avenida 1a., Buena Vista. B-1

ALQUILO: CONCHA ENTRE RE-forma y Guasabacoa, gran nave número 16, con más de 600 metros de superficie, piso de cemento y su precio de situación. Informes: en la Manzana de Gómez núm. 240. Teléfono A-4893. B-1

FOLLETIN 56

CONCORDIA MERREL

SALLY ENTRE las ESTRELLAS

Versión española de ESTEBAN MACRAGH
EDITORIAL JUVENTUD
Provenza, 101 y 103
BARCELONA
(De venta en «La Moderna Poesía» Obispo 135. Telf. A-1171 y en «Cervantes» Galiano 62 Tel A-4958)

—Ni de Sally, ni del papel de Sally se puede sacar nada dramático, por mucho que hagan — rezongaba Port. —Y querer que haga la humilde y tímida violeta con mil toneladas de agua cayendo sobre ella, es el mayor de los disparates.

—De manera que yo estoy loca, ¿no es así, señor Port? —replicaba Zouzou con los ojos como brasas.

—No tan loca como parece, si no me equivoco. Me gustaría saber cuál es su juego.

—¿Mi juego? —Zouzou se reía con esa risa seca que anuncia los nervios. —De manera que tengo un juego ¿eh? ¿Lo oyes, Bibbi? ¿Lo Kissi? Tengo un juego Rodbaum ¿dónde está mi juego El señor Port el gran señor John Port, quiere saber cuál es mi juego.

Bibbi y Kissi se reían de la misma manera, pero Port no se inmutaba.

—Y no es Sally el único problema en esta escena —seguía diciendo, como si Zouzou no hubiera hablado.—Son ustedes también No sé cómo quieren que salga bien con ustedes paseándose con sus vestidos impecables, su ondulación permanente, como si acabasen de salir de manos de sus doncellas, cuando debían estar mojadas, despeinadas y..

—¡Qué! ¡Mojadas y despeinadas! ¡Nosotras! —gritaban las tres a coro.—¿Se nos ha visto a nosotras jamás despeinadas y mojadas en nuestras películas?

—No; ustedes pasan por inundaciones, incendios y tormentas como si acabasen de vestir para presentarse en la corte. ¡Y se llaman ustedes artistas!

—¡Ah! No somos artistas. Bibbi, Kissi, Rodbaum. Grandes noticias. No somos artistas. Nosotras, las Tres Gracias, no somos artistas.

Esto, y mucho más. tenía Sally que escuchar día tras día hasta que una vez Port concluyó una riña. negándose a intervenir más en la escena. Declaró que no volvería a dirigir a ninguna en un solo gesto...

—Enseñen ustedes a Sally. Dirijanla, diríjanse y dirijan la escena y cuando la hagan como quieren, suelten el agua y ya verán después lo que aparece en la pantalla. Pero recuerden que no se puede hacer dos veces. —Y Port se marchó del estudio.

Y las Tres, con mucha dignidad. se dedicaron desde entonces a enseñar a Sally cómo tenía que trabajar en la escena. Ella trataba de hacer con exactitud lo que le decían, pero conservar el aspecto dulce y sencillo, el pelo en orden y el vestido impecable, y al mismo tiempo imaginarse que estaba luchando con una inundación que le llegaba al pecho, era difícil. Era inútil pretender otra cosa. El modo que aconsejaba Port era mucho más natural.

Las Tres Gracias mostraban una paciencia asombrosa.

—Nuestra pequeña Sally no comprende bien nuestra idea— era su observación más severa. — Probemos otra vez, que no se ganó Zamora en una hora.

Y Port pasaba el tiempo mirando y sin hacer nada.

Hasta Bellamy empezó a inquietarse.

—Oye, Port— le preguntó un día. —¿No pensarás dejarlas hacerlo solas? En lo suyo están muy bien. pero no pueden dirigir una película y tú lo sabes.

—Déjalas que rabien un poco — contestó Port.— Yo intervendré otra vez, cuando se hayan enterado de que no saben tanto como creen. Tengo la idea de que acabaremos haciendo lo que yo diga.

Pero las Tres Gracias no rabiaban. Conservaban la mayor serenidad. Una tras otra se hacian las pruebas, se revelaban, se veían, y a Sally siempre le parecía al verlas proyectadas sobre la pantalla, que nunca, haciéndola de la manera que las Tres Gracias le decían, parecería una inundación en la que se suponía que luchaba por salvar la vida.

Y aunque era en aquela escena donde ella caía en la cuenta de que sus tres bienhechoras le habían puesto en poder del príncipe malo, por motivos particulares, trabajando de la manera que ellas le decían, no tenía que indignarse.

—Puesto que se supone que yo estoy enfadada con ustedes — se atrevió por fin a decir con timidez —¿no podría poner en ello un poco más de cólera? ¿No podría injuriarlas un poco? En la película, por supuesto.

—¡Injuriarnos! ¡Injuriar a las Tres Gracias! — Contestó Zouzou con indignación. —¿Quieres perder completamente la simpatía del público?

—Son las Tres Gracias los ídolos del público, no Sally Meadows— agregaba Kissi con una dulzura que hacía a Sally sentirse menos que un gusano a su lado.

Por fin la película no podía detenerse más tiempo. Para bien o para mal, aquella escena de la inundación tenía que impresionarse mañana. Pero la víspera las cosas no habían mejorado. Port seguía manteniéndose apartado. Las Tres Gracias continuaban dirigiendo la escena con paciencia y dulzura. Su pequeña protegida no conseguía comprender su idea, pero no importaba, Bastaba que recordase que nada hay más bello en la pantalla que una majestuosa tranquilidad. Por consiguiente, que permaneciese siempre muy tranquila y la escena saldría bien. No tenía que preocuparse...

Así se separaron para comer.

Durante los ensayos de la tarde, obedeció al pie de la letra sus instrucciones y permaneció durante toda la escena muy tranquilo. Pero las Tres Gracias no quedaron aún satisfechas. Había algo sutil, declararon que no permitía a Sally hacerse completo cargo de su idea.

Fué Kissi quien se sintió de súbito inspirada y reveló en qué consistía aquel algo sutil.

—¡Zouzuo, Bibbi!— gritó de repente en medio de una escena —¡Ya sé lo que es! ¡Preparaos a recibir un gran golpe! ¡Nuestra protegida no es leal para nosotras! ¡La pequeña, en quien hemos puesto todo el amor de nuestros corazones, nos ha hecho traición!

—¡Kussi! ¡Qué locura! — exclamó Zouzou.—¡Deliras! ¡Sueñas!

Sally, confundida por la acusación de Kissi, se quedó con la boca abierta. ¿Qué no era leal? ¿En qué? ¿Habría contado Nikko la historia... o qué podría ser ello?

—Pregúntalo, Zouzou,—seguía Kissi con tono trágico. —Hazle una sola pregunta y te lo demostraré.

—¿Qué pregunta. Kissi? — demandó Bibbi. —¿Cuál es esa terrible pregunta?

—Preguntadle— dijo Kissi con solemnidad— preguntadle en qué forma le gustaría más hacer su papel si en la forma que nosotras le aconsejamos o en la que le aconseja John Port.

Zouzou miró a Kissi con horror ante la idea que sugería y se quedó un momento sin poder pronunciar una palabra. Luego, lentamente, se vol-

M.E.C.D. 2016

ALQUILERES

b1 NAVES Y LOCALES

ALQUILO EN OBISPO 22 FRENTE A la Secretaría de Hacienda amplio local para establecimiento con vidrieras al frente. Precio reducido. Informan: Manzana de Gómez 240. Telf. A-4893.

ALQUILO, EN LUZ Y OFICIOS, LOcal de esquina, propio para establecimiento, con varias divisiones y servicios. Informan: Manzana de Gómez 240. Teléfono: A-4893. B-1

$35. BELASCOAIN 118, ENTRE LLInás y Clavel; local apropiado para estorage de máquinas, almacen o establecimiento. Informes: Fufete de Arellano, Telf. M-3936. B-1

LOCAL PARA OFICINA

En el mejor edificio de la Habana se alquila magnífico local, completamente amueblado, con derecho al recibidor y al empleado que cuida del mismo. Propio para profesional, corredor o comisionista. Informa: Sr. Díaz Edificio Metropolitana, No. 817 B-1

CUBA ESQUINA A MURALLA, ESpléndido local para almacén o establecimiento más 1000 metros superficie junto con el primer piso la casa con 9 espaciosas habitaciones, piso mármol y servicios. Precio arreglado situación. Informan: Manzana de Gómez 240. Teléf. A-4893. B-1

NEPTUNO 134, ENTRE LEALTAD Y Escobar, cedo una vidriera y parte del local; es propio para jiro de artículos para señoras. B-1

SE ALQUILA

10 DE OCTUBRE 655. Espléndido local para establecimiento, al lado del paradero de los tranvías de la Víbora. . . . . $60.

INFORMAN:
ROSALES, GORRIN Y MAÑAS
(Antes Rosales y Lavedán)
Teléfs.: M-6946, M-6947 y M-6948

b2 APARTAMENTOS

P. Morales S. Cruz

SAN LAZARO Y N.
OCHO PISOS

Se alquilan modernos y ventilados apartamentos desde $30.00 a $40.000, con una a cuatro habitaciones y su respectiva sala, comedor, hall, baño, cocina y cuarto con servicio de criado. Tienen vista al mar y la ciudad.

ELEVADOR DIA Y NOCHE

INFORMES DE 9 a 12 EN EL MISMO EDIFICIO

APARTAMENTOS INDEPENDIENtes. Paula núm. 12 sala, comedor, dos habitaciones, baño de lujo, cocina y todo confort. Informes en la misma. A-9140. B-2

CASAS DE APARTAMENTOS Y habitaciones de Ramón Larrea los más modernos y mejores puntos baratísimos. Manuel de la Cruz, antes Municipio y Rosa Enriquez. M. Gómez 407, Reina 19, Industria 96, San Miguel 3, M. Gómez 371. Los encargados le enseñarán mejor. B-2

QUIERE UD. VIVIR BARATO» Lens» Court 6 esq. 11, Vedado. F-5438. Apartamentos con o sin muebles. Comida servida a los apartamentos por experto Maitre d'Hotel. Precios muy económicos. /-2

SE ALQUILA

VEDADO: Departamento completamente independiente de la casa calle K número 5, entre 9 y 11, con sala, gabinete, recibidor, 3 cuartos, baño intercalado, hall, comedor y demás servicios. Garage si se desea. .. $35.

INFORMAN:
ROSALES, GORRIN Y MAÑAS
(Antes Rosales y Lavedán)
Teléfs.: M-6946, M-6947 y M-6948

b3 DEPARTAMENTOS

GRAN OPORTUNIDAD: UN DEPARtamento 3 grandes piezas, esquina; a Sociedad, Legación, o corta familia; otro azotea, hombre o mujer sola; punto céntrico. Consulado 104. B-3

b4 HABITACIONES

HABITACIONES. SE ALQUILAN grandes y frescas, con lavabo corriente; frente al Capitolio, con o sin muebles; desde 6 pesos adelante. Prado 117. Tel. M-7292. B-4

SE ALQUILAN HABITACIONES

10 DE OCTUBRE NUM. 655, al lado del paradero de los tranvías, Víbora. Con gran patio central. .. $5, $6.

INFORMAN:
ROSALES, GORRIN Y MAÑAS
(Antes Rosales y Lavedán)
Teléfs.: M-6946, M-6947 y M-6948

LAMPARILLA 58

CASA PARA FAMILIA. EL DIA 10 de marzo, abrimos esta casa: espléndidas habitaciones, agua corriente caliente y fría; sea de los primeros; precio situación; exigimos referencias. Visítenos. B-4

AGUACATE 30, PISO 2o. MAGNIFIca habitación con su confort en casa particular amueblada, para una o dos personar; más informes, al Teléfono M-9450. B-4

SE ALQUILAN EN CASA DE FAmilia respetable, habitaciones, con o sin asistencia a matrimonios sin niños u hombres solos. Se exigen referencias. Zulueta 36D, altos. B-4

VEDADO, LINEA 91, ESQUINA 6, alquilo hermosísima habitación, 2 balcones calle, lavabo corriente, propia 3 personas. Otra con baño, propia matrimonio. Casa honorable. Magnífica comida. Precios reducidos. F-5632.

GALIANO 103. Habitaciones espléndidas, desde 23 pesos, para uno; dos, 35 pesos, con excelente comida, lavabos y agua caliente en abundancia. Hermosa terraza. Sólo moral absoluta. M-7380.

ALQUILO EN CASA DE FAMILIA habitaciones con comida y un departamento con baño y garage. Calle 9 número 17, entre J e I: Teléfono F-2492. Vedado. B-4

AGUACATE 30 PISO 2o. MAGNIFIca habitación con su confort en casa particular, amueblada, para una o dos personas. Más informes al Teléfono: M-9450. B-4

MAGNIFICA HABITACION AMUEblada y con comida para caballero honorable, en casa respetable, de familia cubana-americana. Cuba 44 apartamento 5. B-4

b6 HOTELES

HOTEL DE LUZ
OFICIOS No. 35

Los departamentos más cómodos y espaciosos de la ciudad; servicio confortable para vivir las familias felices; todo esto a precio de situación. Háganos una visita para convencerse. Oficios No. 35. Telf. M-3179. B-6

HOTELES

Hotel 'Roma'
O-REILLY ESQ. A AGUACATE

$20
MENSUALES
Habitación con Baño privado Plan Europeo

Hay lujoso y fresco restaurant.
Comida selecta a la carta.
Se admiten abonados al comedor.
Todo a precios económicos.
Hotel «Roma» O'Reilly and Aguacate stret.

HOTEL RENO

Antes PROVIDENCIA. Aguila 112. M-6504. El más céntrico (2 cuadras Capitolio), habitaciones y apartamentos ventilados; agua fría y caliente, closet y servicios privados. Excelente comida. Precios módicos. Su dueño, señor **Evaristo Cavada**, se hace cargo gestionar diligencias a los clientes del interior, lo mismo comerciales que oficiales.

CIENFUEGOS NúM. 58 ,ALTOS, CAsa particular. Se alquila una habitación, propia para un hombre o una mujer. Es ventilada y barata. B-4

SE ALQUILA HABITACION GRANde con lavabo de agua corriente a persona o matrimonio solo, con todo servicio. Precio económico. Vedado, Calle H No. 93, (altos). B-4

Nuevo Hotel Luz

AMARGURA Y COMPOSTELA
A una cuadra de todas las Secretarías. Es muy cómodo para el viajero. Cuarto baño y comida, $1, $2, $3 por días. Por meses, una persona, $30, $40, $45. Dos personas, $50, $60 y $65. Telégrafo: BATAN. Teléfono: M-2395. B-6

IDEAL ROOM
Prado 93-B, frente al Capitolio (por Prado).

Visite esta casa, por dentro la mejor sin duda. Visítela, por curiosidad. ¿Busca usted habitación grande, baño, agua caliente y fría, muebles, sin ellos, comida? Sin duda, la mejor. Buenos salones de recibo, balcón a Prado. Precios para matrimonios: comida y desayuno, desde 25 a 40 pesos. Apartamentos de dos grandes habitaciones, balcón a Prado; baño, comida y desayuno, para matrimonio, $$ pesos. Exígense referencias de moralidad y pagos. B-6

b9 AGENCIAS DE COLOCACIONES

POR QUE NO PRUEBA USTED LA «Agencia BEERS», tenemos familias que usan estos servicios más de 25 años. Hay una razón. O-Reilly 9 y medio. A-3070. B-9

SE SOLICITAN

sa SOLICITUDES DE ALQUILERES

SEÑORA EXTRANJERA DESEA ALquilar en casa de familia respetable, una habitación espaciosa sin muebles. Referencias mutuas. Informan: Teléfono U-3003.

SOLICITO CASA AMUEBLADA CHIca en Repartos. Pago $50.00. Otra en la Habana. Sr. Palacio, M-2671.—Tejadillo 32, bajos. S-A

1 CRIADAS Y CRIADOS

NECESITO UNA MUJER BLANCA para atender el teléfono y dos habitaciones en casa de un médico, sueldo $15. También necesito un chauffeur y un ayudante. Compostela 58. S-1

SE SOLICITA UNA BUENA CRIAda de mano, de mediana edad que sepa servir a la mesa, con recomención, en Línea 126, bajos esquina a 10. De una a cuatro. Vedado. S-1

11 AGENTES Y VENDEDORES

SE SOLICITAN JOVENES PARA vender productos a domicilio. Informan, Lamparilla 11. Tel. M-2362. S-11

SOLICITAMOS JOVENES BIEN PORtados prefiriendo aquéllos que hayan tenido experiencia en ventas directas al consumidor para vender artículo fácil y atractivo, buena comisión pagada por adelantado, Metropolitana 808 de 9 a 11 a m. solamente. S-11

SOLICITAMOS VENDEDORES SEÑOras y señoritas para vender nuestro renglón de jabonería, perfumes etc. Coco baño de 5 cts. docenas 84 cts. 100 jabones $1.20. Rodriguez 2, Luyanó. S-11

12 OPERARIOS Y APRENDICES

EXPERTO QUE HAYA TRABAJAdo en fabricación de conservas de pescado, se solicita. Informes: Silberio. Luz Caballero 1 entre Milagros y Libertad. Víbora. S-12

s14 SOLICITUDES VARIAS

CORRESPONSAL INGLES-ESPAÑOL de larga ejecutoria, perito propagandista, solicita entrevista con hotelero para tratar plan reclamos huéspedes invernadores pudientes. Dirija postal: «BALVAR, Clasificados, DIARIO DE LA MARINA. S-14

ASMA

Probar para crer. Por violento que sea un ataque de asma, desaparece en veinte minutos con la primera dosis del nuevo producto **LACTUSAN.** No contiene narcóticos calmantes, ioduros, ni ninguna otra droga alterante. Recorte este anuncio y pase a recoger una **muestra grátis.** Debe venir el paciente personalmente. Infanta 59, en tre Carlos III y Estrella, Habana. Teléfono: U-4000, Farmacia. También la enviaremos por correo al recibo de diez (10) centavos en sellos.

SE OFRECEN

o1 CRIADAS Y CRIADOS

... OLOCARSE UNA JOVEN española para criada de manos o de cuartos; tiene referencias. Informan, I-3314. O-1

CRIADO FINO ESPAÑOL, DESEA colocarse. Habituado al servicio fino, sabe hacer coteles. Buenas referencias de familias conocidas. También se coloca de portero. Tf. FO-3232. O-1

A|N ENGLISH SPEAKING GIRL ssek esposition general House work, looking afler children cooking cfor bachelor or half days maqes, pies cakes est has references call. Violet telf. F.6062. O-1

SE DESEA COLOCAR JOVEN ESPAñol para criado de manos; sabe servir a la rusa; tiene referencias de las casas que ha trabajado. Telf F-6106 particular. O-1

SE DESEA COLOCAR UNA JOVEN española de criada de manos o manejadora o para todo si es corta familia; tiene referencias de donde ha trabajado, M-2104. O-1

SE OFRECEN

1 CRIADAS CRIADOS.

SE OFRECE UN BUEN CRIADO DE manos, japonés, en casa particular o finca; sabe muy bien servicio de comedor; es serio y trabajader; también entiende de jardinería; tiene buenas recomendaciones. Llame a A-9814. Koshino. O-1

UN JAPONES: CRIADO DE MANOS. Desea colocarse en casa particular o finca. Tiene recomendaciones. Teléfono A-9814. Yome Sibao. O-1

SE DESEA COLOCAR UNA JOVEN fina para cuartos o comedor. Cose y sirve a la Rusa. habla Inglés. Telf. F-4580. O-1

MUCHACHA ESPAÑOLA FINA, DEsearía colocarse en una casa seria, para habitaciones y costura y atender la ropa; sabe perfectmente el servicio fino. Informes: M-7789. O-1

SE OFRECE UN BUEN CRIADO ESpañl de servicio fino de comedor y ayuda de Cámara con buenas referencias de casas conocidas donde ha trabajado Informan Tel. U-6893 O-1

o2 COCINERAS Y COCINEROS

SE DESEA COLOCAR UNA SEÑORA de mediana edad, para cocinar o limpiar; sabe cumplir con su obligación; tiene referencias. Teléf. F-5962. O-2

DESEA COLOCARSE UNA JOVEN DE color para cocinar, no le importa limpiar si es corta familia, duerme en la colocación, prefiere el Vedado Teléfono FO-1615. O-2

A GOOD AMERICAN PASTRY COOK seeks position general house work, looking after children, cooking for bachelor or half days makes pies, cakes, and has references. Call: Violet. Teléf. F-6062. O-1

SE DESEA COLOCAR UNA BUENA cocinera española, joven; sabe cocinar a la criolla y a la española; es buena repostera; sabe hacer plaza si lo desean; tiene referencias. A-7660. O-2

COCINERO REPOSTERO PORTORRIqueño ,mulato, con referencias; cumplidor y limpio; casa particular o comercio. Teléfono F-6105. O-2

..DESEA COLOCARSE UNA ESPAñola de mediana edad en casa de moralidad, entiende algo de cocina y criada de mano, tiene buen carácter y es trabajadora. Telf. A-1985. O-2

SE DESEA COLOCAR UNA MAEStra cocinera repostera, de color, fina, nada más que cocina, no hace limpieza más que la de la cocina; duerme en la colocación; no le importa ir al campo. Llame Teléf. F-3437. O-2

SE OFRECE JOVEN ESPAÑOLA PAra cocinar. Sabe hacer dulces, tiene referencias y otro para criado de mano o cuartos. Telf. I-7677. O-2

c3 MANEJADORAS

UNA ESPAÑOLA DESEA COLOCARse de manejadora o criada de manos; lo mismo de manejadora que de criada de manos; tiene inmejorables referencias. Tel. U-7656. O-3

o6 COSTURERAS Y MODISTAS

SE OFRECE PARA COSER UNA joven, no tiene inconveniente en hacer una pequeña limpieza. Tiene referencias. Telf. F-3813. O-6

o7 LAVANDERAS-LAVANDEROS

DESEA COLOCARSE UNA SEÑORA de lavandera en casa particular; lava ropa fina; en la misma una española para criada de mano. Tel. U-4373. O-7

o8 CHOFERES

DESEA COLOCARSE CHOFER ESpañol en casa particular o de comercio; maneja toda clase de máquinas; entiende de mecánica; muchos años de práctica; tiene buenas referencias. Teléfono U-7078. O-8

SE DESEA COLOCAR UN CHOFER español es esperto en toda clase de máquinas, ha trabajado siempre de particular. Tiene muy buenas referencias. Informes Telf. X-3569 O-8

o9 JARDINEROS

SE DESEA COLOCAR UN JARDINEro; también mecánico de tubería; tiene referencias. Informan: Sociedad Japonesa, Maloja 29, altos. O-9

SE OFRECE UN JARDINERO PARA Casa particuular o finca de recreo, sabe injertar, sirve para encargado, no tiene inconveniente en salir al campo Referencias, las que pidan. Informes; Marqués de la Torre No. 13. O-9

JARDINERO JAPONES DESEA COlocarse en casa particular o finca, Tiene buenas referencias. Teléfono: FO-7134. O-9

o10 OFICINISTAS

JOVEN CONTADOR, MECANOGRAfo, Taquígrafo graduada Habana, Estados Unidos, solicita empleo oficina; excelentes referencias. Apartado 2141. Tel. F-5446. O-10

TENEDOR DE LIBROS PRACTICO en el comercio, referencias y garantía, necesito empleo de mi profesión o análogo. J. Gutiérrez. Avenida de Acosta entre Zayas y Cortina. Villa Jesús. Víbora. O-10

TTENEDOR LE LIBROS. INGLESespañol cubano. Experiencia. Referencias se ofrece. OReilly 75. Camisería. O-10

COMPRAS

1 CASAS.

COMPRO CASA MODERNA NO MUcho valor. Habana o Vedado, dando algún efectivo y dos solares ensanche Habana y Loma de Chaple. Libre gravamen. No corredores. F-2225. C-1

6 AUTOMOVILES Y ACCESORIOS

SE COMPRA un Ford Victoria, del 32 o 31, en buen estado, si no es así no se moleste, no tratamos con agentes, al contado y verdadero precio de situación. Informan: Marín; Teléfono A-6256.

PARA UNA MOTOCICLETA CUALquier reparación o pieza para la misma la Casa Presas le ofrece la mayor garantía! Amargura núm. 51, telf. A.7769. C-6

JOSE PRESAS. COMPRO MOTOCIcletas de cualquier marca y en cual quier estado. Amarguro No. 51, Teléfono A-7769. C-6

7 MAQUINARIAS

SE DESEA COMPRAR UNA PRENsa para estampar metal, que esté en buenas condiciones y sea barata. Informes en Reyes No. 21, bajos. C-7

9 MUEBLES Y PRENDAS

COMPRO TODAS CLASES DE MUEbles, objetos de arte, enseres de establecimiento, muebles de oficina, lámparas de todas clases, maquinas de coser, ropa de caballero; pago más que nadie. A-9003. C-9

COMPRAMOS MUEBLES DE TODAS clases, pianos, máquinas coser, escribir, neveras, adornos completos, también cambiamos muebles nuevos por usados. Teléfono U-7453. San José 87. «La Universal». C-9

COMPRAMOS RADIOS TODAS CLAses, escaparates, juego cuarto, comedor, pagamos bien. Negocio rápido. Cambiamos, reformamos, alquilamos. «La Predilecta», S. Rafael 171, entre Oquendo y Marqués González. U-1729. C-9

A-7791: COMPRO MUEBLES DE TOdas clases, pianos, radios, máquinas de coser y escribir, baúles, maletas y objetos de arte. A-7791. C-9

COMPRAS

9 MUEBLES Y PRENDAS

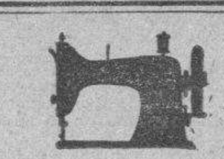

Compramos-Vendemos

Máquinas y motores de todas clases.
INDUSTRIALES Y DOMESTICAS
al mejor precio.

Gran Taller de Reparaciones

Reconstruimos su máquina dejándola como nueva.
GARANTIA ABSOLUTA
PIEZAS, AGUJAS, CORREA Y ACEITES
SEWING MACHINE REPAIR PARTS. CO.
Egido frente a Luz, Habana.
TELEFONO M-2888

M-2680 - SALUD 26

COMPRO MUEBLES. CASAS COMpletas; enseres establecimientos, máquinas coser y escribir, objetos antiguos, archivos, baúles, maletas, vendo lujoso juego de cuarto Raiz de Tuya y dos recibidores coloniales.

ORO, SE COMPRA

A PARTICULARES Y REVENDEDOres, todas cantidades; joyas, casquillos, monedas, todas formas. Pagamos mejor precio. Convénzase. Joyería «LA MINA'. Galiano 69, entre San Miguel y Neptuno. C-9

LLAME AL TELEFONO I-2262 COMpramos muebles de todas clases. Máquinas: coser, escribir, y radios. También prestamos dinero sobre joyas u otro objeto de valor.

LA AMERICA
J. del Monte 230. C-9

MUEBLES DE OFICINA

Compro toda clase muebles de oficina, máquinas escribir, coser, sumar, juegos cuarto, comedor y piezas sueltas; equipajes, radios. **La Nueva Regente**, Salud número 1, casi esquina Galiano. M-2655. C-9

A-9540 COMPRO MUEBLES

Vendemos juegos cuartos y comedor, a $20.00. **COMPRO MAQUINAS** coser ovillo, escribir, todas marcas. Juegos cuartos, comedor, sala, radios, etc. El Modelo Monte 402, casi esquina Tejas. A-9540. C-9

A-6620 COMPRO MUEBLES

En todas cantidades, juegos y piezas sueltas, máquinas Singer, muebles de oficinas, baúles, maletas. Pago más que nadie. «La Moderna», Salud 3. A-6620. C-9

A-7795 COMPRO MUEBLES
PAGO MAS QUE NADIE, VAMOS

enseguida a su domicilio. Monte 85. Los alquilamos y vendemos muy baratos. A-7795. C-9

10 UTILES DE OFICINAS

M-9136: COMPRO MUEBLES DE oficina, baúles, maletas, máquinas de coser, escribir, radios, divisiones, mamparas, archivos metálicos y cajas.

COMPRO, VENDO: BUROS, ARCHIvos, máquinas de escribir, sumar, calcular, cajas, libreros, kardex, tarjeteros, satélites, sillas giratorias, butacas, estantes de acero, percheros. Progreso No. 3, entre Aguacate y Villegas, M-8638. C-10

MUEBLES DE OFICINA

Compro, vendo, cambio, Máquinas escribir, sumar calcular coser burós pianos cortinas, sillas giratorias, libreros, archivos cajas caudales. Registradoras. Pago mejor que nadie. «La Nacional» Villegas 93. A-9915.

INSTRUMENTOS DE MUSICA

COMPRO PIANOS DE TODAS LAS marcas que no sean pianolas, ni tengan comején. Llame al tel. M-3040. C-11

15 OBJETOS VARIOS

M-4475. COMPRO MUEBLES, LAMPAras, baúles, maletas, máquinas de coser y escribir, libros, objetos de arte y antiguos. Lo mismo que oro y plata. M-4475. Voy enseguida. C-15

ARRENDAMIENTOS

1 CASAS

SE ARRIENDAN LAS CASAS DE vecindad, con 25 habitaciones, Teniente Rey número 4, y Tejadillo número 48, ambas con altas y bajas. Véalas. Informan en las mismas. AA-1

3 FINCAS RUSTICAS

CASA DE CAMPO. FINCA MORA CHIca, Diezmero, arriendo bonita casa estilo Inglés con todas comodidades moderna, 20 pesos mensuales. Informes Avenida de Acosta y Espadero, Capitán Miranda. AA-3

ALQUILO. QUINTICA EN EL KILOmetro 12 carretera de Güines, casa mampostería con tres habitaciones, baño completo, agua abundante y arboleda. «Villa MIRYAN» AA-3

VENTAS

1 CASAS

EN LA CALLE DE HOSPITAL: muy cerca de Neptuno vendo un lote de casas de moderna construcción, en gran parte, con 20 metros de frente y rentando actualmente $230 mensuales. Precio a $25 el metro de terreno y fabricación de dos plantas. Informan: J. Delgado, Habana 83 altos. V-1

VENDEMOS 2 PLANTAS MODERnas, cerca Galiano $5.500.00; otra planta: sala, saleta, 3 habitaciones, bako, cocina, patio $1,350.00, próxima Mercado Unico. Pérez y Díaz. Obrapía 40. M-9732. V-1

VENDEMOS UNA PLANTA. SALA, saleta, tres habitaciones, baño intercalado, cocina y patio. Benjumeda y Belascoaín. Precio: $1.650.00. Pérez y Díaz. Obrapía 40. M-9732. V-1

REGALADA. CASA REPARTO ALmendares, inmediata línea(monolítica citron, portal, sala, saleta, 3 cuartos, baño intercalado, garage, patio, traspatio, separada casa colindante $1.500. Lealtad 143 altos. V-1

SE VENDEN 2 CASAS, JUNTAS O separadas, por lo que den, guaguas y tranvías a la puerta. Pasaje C. No. 8, entre 6 y 7. Buenavista. V-1

GANGA. SE VENDE EN $5,000. Casa moderna de dos plantas en la Calzada de Luyanó 74-B. Informa: señor López. S. Lázaro 20 esquina a Milagros. Víbora. V-1

VENTAS

1 CASAS

GRAN NEGOCIO. SE VENDEN CUAtro casas, un solo terreno, lo mejor del Vedado, entre 21 y 23. Informan Neptuno 132, El Progreso, Optica y Joyería, esquina a Lealdad. Se cambia por terreno. V-1

VENDO, $6,250, CASA DON PLANtas moderna. Salud, pegado a Galiano, bajos comercio, altos: sala, saleta, 3 habitaciones, baño intercalado completo, escalera granito. San Lázaro 203-B, M-6414. V-1

$2,475 VENDO 9 CASITAS CONSTRUIdas en 1,112 varas pudiendo rentar 100 pesos mensuales siempre está alquilado. Calle Iglesias cerca del paradero reparto Los Quemados, Marianao. Informes Busto, Hotel Roma. O-Reilly esquina a Aguecate. Telf. M-6944. V-1

VENDO BELLA CASA EN $13,000 EN el Vedado, calle de letra, dos plantas. Informes, señor Lamy. A- 8739 de 1½ a 5 p. m. V-1

VEDADO — VEA ESTO

683 METROS TODO FABRICADO, 2 plantas, 4 casas y 12 apartamentos, buena renta; liquida por embarcarse. $11.500. Gerardo Mauriz, Aguiar 100, bajos frente Banco Canadá. M-7586, FO-7815.

MODERNA CASA ESQUINA MUCHO terreno, $6.500; 2 casas solar completo mampostería cielos rasos $7.500. Precioso chalet $19.000. Gerardo Mauriz, Aguiar 100, frente Banco Canadá. M-7586, FO-7815.

ALTURAS ALMENDARES, ESPLENdido chalet, $10.000; Almendares, frente tranvía, chalet, $4.500; próxima Stadium Tropical, casa esquina, $4.000. Gerardo Mauriz, Aguiar 100, frente Banco Canadá. M-7586, FO-7815.

GALIANO, UNA CUADRA NEPTUNO, casa moderna 2 plantas y media renta $50, precio $6.000; urge venta. Gerardo Mauriz, Aguiar 100, frente Banco Canadá. M-7586, FO-7815.

MONTE, FRENTE PARQUE FRAternidad, casa 2 plantas, comercio, $16.000; otra casa antigua a 20 metros Galiano, 7x20, $4.300. Gerardo Mauriz, Aguiar 100, frente Banco Canadá. M-7586, FO-7815. V-1

EN $5,500 DOY CASAS DE DOS plantas a tres cuadras de la Fraternidad. Sala, comedor, 3 cuartos, moderna, y en $3,500 una esquina cerca de Belascoaín. Carmen 1-D, esquina a Campanario de 1 a 3. V-1

VEDADO.—SE VENDE UNA GRAN residencia de esquina de Fraile. Informan de 1 a 3 en Línea y 10 bajos. V-1

VENDO SEIS CASAS, UNA DE ESquina, modernas, con sala, saleta, 3|4, cuarto baño, cocina, patio muy baratas. Dueño Stovenia 15 Cerro, de 9 a 6. V-1

CONCORDIA CASA DE SEIS CUARtos en $5,000, Santos Suárez 4 casas en $,000. Almendares 1 casa tres cuartos en $1,600. García. U-1363 de 12 a 2 solamente. V-1

SE VENDE ESPLENDIDA RESIDENcia calle Baños 192, entre 19 y 21, acera sombra, más de un solar, varios frutales. Informan Teniente Rey 3. altos, Telf. A-9670. V-1

VEDADO. DESEO VENDER CON URgencia mi casa calle D casi esquina a 23, acera sombra, construcción moderna en $6,000. Informan Línea y 3 Paradero Jesús María. Marianao. V-1

VENDO CASA CALLE LAGUERUEla número 47, Víbora. Muchas comodidades, agua abundante, 5 cuartos, 2 de criados, garage y servicies para 2 máquinas. Informa el dueño en la misma. Teléfono X-3848. V-1

VENDO CASA NUEVA HORROROSA ganga, Calle D entre 14 y 16. Almendares. Verse a todas horas. Otra Calzada de Columbia entrada Belén, punto ideal. Otras próximo a fabricar en la Sierra. Informes: Sr. Gómez. Calzada de Columbia y 4. V-1

2 SOLARES

ALTURAS ALMENDARES. URGE venta solar 600 varas, situado Avenida del Parque. Precio $2.500; otro frente parque Fuente Luminosa, mide 552 varas. Precio $600. Dueño: teléfonos A-7733, FO-2188. V-2

VENDO SOLAR SITUADO EN LA Avenida Estrada Palma entre José A. Cortina y Juan Bruno Zayas. 10 metros de frente y 30 de fondo. Telf. M-3177. Nicolás Zayas. Apartado 1377.

GANCA. A PRECIO DE SITUACION se vende el solar situada en Manrique y San José, informan Finlay 143, Sr. González. V-2

3 FINCAS RUSTICAS

URGE VENTA FINCA 3 CABALLErías, buena tierra, situada en Hoyo Colorado. Precio: $6,500. Dueño: Teléfono FO-2188. V-3

REGALAMOS UNA FINCA FRENTE Carretera Central, 2¾ caballería tierra de primera a un kilómetro, pasado pueblo Caimito, Pérez y Díaz. Obrapía 40. Telf. M-9732. V-3

100 CABALLERIAS RIO, PALMAS Y Bellotas para criar 3 o 4 mil cochinos pinos para madera. Cerca Habana en carretera, tengo de 1 a 6 caballerías. García, Zanja 119 Tel. U-1263 de 12 a 2. V-3

4 ESTABLECIMIENTOS

VENDO CAFE SIN CANTINA, $1.700. Punto de mucho tránsito. montado a la moderna, propio para dos jóvenes de aspiración. Vende $20 a $25. Informan: Antón Recio y Monte. Bonito café. V-4

VENDO Y COMPRO TODA CLASE de establecimientos, bodega, cafés, lecherías, hoteles, casa huéspedes, tenemos pequeños negocios para matrimonios bodeguitas ideales para jóvenes amantes del trabajo. Pérez y Cuenya, Monte y Someruelos, café. V-4

VENDO CAFE, UNO DE LOS MEJOres de esta capital, dentro del alto comercio; no soy del giro, facilidad de pago. Véalo: Cuenya y Pérez, Monte y Someruelos, café. V-4

BODEGA EN $800.00

Sola en esquina Habana, bien surtida y libre deudas, se dan facilidades de pago. Informes: San José y Belascoaín, café, de 1 a 5. Sr. Alvarez. V-4

6 AUTOMOVILES Y ACCESORIOS

SE VENDE BOMBA DE GASOLINA de un galón. Visible de cristal con su manguera. Compresor de aire. Juego de medidas y embudos. Extinguidor. Caja contadora. Zanja y Gervasio, Garage. V-6

VENDO CUÑA «FORD» CERRADA, casi nueva. Empedrado 8, Garage. V-6

FORD 2 PUERTAS 29, $160; CHEvrolet 28, abierto, $95; Ford 31 tipo cuña, $195, Crisler 28, abierto, $90; Wipet 4 puertas $120; hago cambios. Empedrado No 1. M-4002. Braña. V-6

SE VENDE UN MOTOR DE PETROleo de 4 tiempos, marca Deutz-Otto, de 20 H. P., y un motor eléctrico de 50 H. P. Puede verse en los talleres de madera de Eulogio Ruiz. Vives 153. Teléfono A-0566. V-7

OMNIBUS FORD DE 1931 COMPLEto en buenas condiciones se vende barato y con facilidades de pago. Agencia Ford de Marianao. FO-9240.

TANQUE PARA CAMION, propio para alcohol e gasolina, 3 compartimentos. 1000 galones de capacidad, completo y con sus llaves y depósito de medidas, en ganga. **Agencia Ford de Marianao.** FO-9240.

VENTAS

v6 AUTOMOVILES-ACCESORIOS

LINCOLN, SIETE PASAJEROS, GOmas, fuelle y pintura Duco nuevo, perfectas condiciones. Véndese por lo que vale el radiador. Garage «Santa Teresa». Infanta 26, entre Neptuno y Concordia. V6

AUTOMOVIL SEDAN DE DOS PUERtas, muy económico, en perfectas condiciones de funcionamiento. Vendemos muy barato. Agencia «Ford» de Marianao F-0-9240. V-6

CAMION FORD DE OCHO CILINdros, de una media ton., como nuevo, recogido por falta de pago; se vende en precio de oportunidadñ Agencia «Ford» de Marianao. F-0-9240. V-6

CAMIONES DE ESTACAS CHEVROlet de una media tonelada, en perfectas condiciones. Vendemos tres baratísimos. Agencia Ford de Marianao. F-0-9240. V-6

STUDEBAKER DEL 27 EN BUENAS condiciones está como nuevo, lo doy primera oferta y con facilidades de pago, está trabajando. Zulueta 22, Bar. V-6

BUICK (1929), 5 PASAJEROS ..CErrado particular. Sin salir Habana, con pocos kilómetros caminadosj pintura fábrica, 5 gomas nuevas y perfecto estado mecánico. $375.00 verlo Amargura 51, Taller mecánica. V-6

AUTOMOVIL GRAHAM T I P O Sports abierto, 2 puertas. Unico en Cuba, completamente nuevo. 30 K. por galón, muy veloz. Lo regalo en $150.00 con chapa. Correa y S. Benigno. V-6

7 MAQUINARIAS

SE VENDE COMPRESORA AIRE «Globe». Verla Hospital 1, Garage «Dora». Informa: Saínz. F-6214. Estación «Mofuco», 18 y 23, Vedado.

EL CENTRAL. COMPRA Y VENTA de maquinaria, motores de petróleo y eléctrico, gasolina, calderas, bombas de agua en todos los tamaños, ejes de trasmisión, chumaceras, poleas, correas y efectos eléctricos. Cristina 38-D. esq. S. Felipe. X-1615, Vicente Sánchez. V-7

v-8 DE ANIMALES

GANADO VACUNO

Ofrecemos en venta alguno de nuestro ganado sobrante, a precios razonables: Vacas Jersey, y Oñojos. Ver al Sr. Boget, en la finca «Patricia», Guanaj ay.

CREMERIA WARD

SE VENDE A PRECIO DE SITUAción, mulos de todas clases, caballos de monta, Ponny carros y arreos de toda clase, arañas, faetones. Marina esquina a Atarés, J. del Monte. frente al talles de Gancedo. Teléfono X-2876. **Jarro y Cuervo.** V-8

9 MUEBLES Y PRENDAS

UN JUEGO DE SALA TALLADO A mano, renacimiento español, juego de comedor de caoba renacimiento español y un magnífico juego de cuarto, todos muebles de lujo, se venden por la tercera parte de su valor. Cerro 430 antiguo. V-9

SE VENDE UN JUEGO DE MIMBRE, lámparas, una pecera con peces, un armario de cocina. Calle A. No. 195, entre 19 y 21. Vedado. V-9

MUEBLES EN GANGA. SE LIQUIdan más de cincuenta juegos de cuarto; comedor, sala e infinidad de piezas sueltas a precios baratísimos. Damos facilidades de pago. Compramos y cambiamos muebles. Neptuno esquina a Soledad. Tel. U-1360. V-9

POR EMBARCAR. VENDO TODOS mis muebles finos, Refrigerador General Electric. Porcelana, cristalería, lámparas, cuadros. Baratísimos. Familia particular. Edificio Chibás 46. Calle G y 25. Telf. F-5792. V-9

SALUD 11

Le ofrece los mejores muebles. Precios increíbles. Juegos cuarto, $25; sala, $15; comedor, $30; recibidor moderno, $30; lámparas neveras camas, sillas sillones pianos radios, máquinas coser, escribir, contadoras, vidrieras, baúles, maletas. Aquí encuentra todo lo que usted necesite. Visite ésta, su casa, Salud 11. También le compro sus muebles. Llame al M-9136. V-9

FAMILIA, VENDE URGENTE SUS muebles, lujoso juego cuarto moderno, magnífico juego sala, recibidor, piano, lámpara, todo flamante. San Miguel núm. 97, bajos, entre Lealtad y Campanario. V-9

SE LIQUIDAN VEINTE PIANOS cuarto cola y vertical, de las más afamadas marcas Steinway, Renich, Kallman, garantizados como nuevos, facilidades de pago. San Rafael 67, esq Campanario. V-9

SE VENDE JUEGO DE CUARTO caoba, 3 cuerpos, lunas interiores, completamente nuevo, gavetería enlazada; por la mitad de su valor. Monte 146 bajos. Telf. A-2035. V-9

MUEBLES EN GANGA

Juegos cuarto Arte Moderno, $4 mensuales; comedor, caoba, último estilo $3.00 mensuales; sala o recibidor modernísimos $3.00 mensuales; juego cuarto 3 cuerpos, caoba, últimas creaciones $5.00 mensuales. Precios muy bajos.

"LA EMINENCIA", NEPTUNO 188

VENDA BIEN SUS MUEBLES

Para ello. Llame al A-1319. Con seguridad le pagaremos más que nadie.

VENDO JUEGO CUARTO BARNIZAdo muñeca, $28. Juego cuarto 3 cuerpos, coqueta modernista. Juego comedor caoba. Sala finísimo. Piano moderno. Jesús del Monte 27, altos a una cuadra esquina Tejas. V-9

MUEBLES EN GANGA

Liquido a primera oferta y hacemos encargos, arreglos y cambios. «El Cedro», Galiano 123, ent. Zanja y Barcelona. V-9

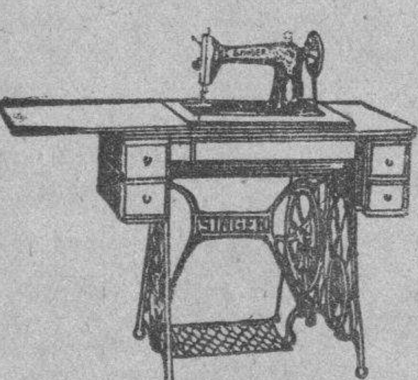

MAQUINAS DE COSER SINGER. ovillo central, a plazos y contado, baratas, garanitzadas. Cambiamos, tomamos usadas. Tenemos dobladillo de ojo y zapatero: 51-30; 29-4, 16-37 y Zi-Zas y 15w. 101 bordado a cadeneta y otras. Vendemos repuestos. Angeles 36. Sitios. Prieto y Vilaboy.
V-9 390 4 Feb b

SE VENDEN TODOS LOS MUEBLES de una casa bien puesta, juegos de sala, cuartos, comedor, biblioteca, objetos de arte, de plata para comedor, cuadros magníficos, piano cuarto de cola, valioso reloj de pie, etc. 30 No 1, entre 25 y 27, después de la una. V-9

MUEBLES EN GANGA

Juegos cuarto $25; sala $15; comedor $30; escaparates $7; con lunas $12; camas $5; mesas correderas, $4; aparadores $5; 6 sillas y 2 sililones, $9; máquinas de coser e infinidad de objetos. Se compran y cambian muebles. San Rafael 107. U-7926. V-9

LA PRINCESA.

VENTAS

MUEBLES Y PRENDAS

CASA ARECHAGA, SI USTED NEvecita muebles, visite los talleres del Siglo, donde encontrará preciosidades por poco dinero; compre directamente y comprará lo mejor. Manrique 184, Ebanistería. V-9

OBJETOS DE ARTE, GRAN LIquidación, porcelanas, bronces, marfil, máquinas escribir y coser, juegos comedor, cuarto, sala, lámparas, pianos, neveras. Los Tres Hermanos. Consulado 94 y 96. A-4775. V-9

FAMILIA VENDE LUJOSO JUEGO cuarto último modelo, tres cuerpos, costó $300, $95; comedor regio, Fenacimiento tallado, cuero repujado, recibidor fino, $25; lámparas, Concordia 127, Belascoaín y Gervasio. V-9

FAMILIA VENDE CUARTO ARTE moderno, $85, costó $350, neveras eléctrica, sala, arte moderno y recibidor, 20. Radio Majestic, nevera porcelana, lámparas. San Lázaro 286, esquina a Lealtad. V-9

v10 UTILES DE OFICINAS

MUEBLES DE OFICINAS

Compra. Venta. Archivos, cajas documentos, caudales, máquinas escribir, sumar, calcular "Kardex", butacas, libreros, y todo para oficinas. Especialidades colegio, hoteles y bars. Compostela 55 cerca Obispo A-7744. V10

INSTRUMENTOS DE MUSICA

REGIO PIANO COLOR CARAMELO propio para concierto, todo caoba, refractario al comején, con funda y banqueta; costa $1,200, en $90. Está nuevo. Pocito 27, Víbora. V-11

PIANO MODERNO, NUEVO, FABRIcado expresamente para Cuba, se da muy barato. Monte 18, Casa de Música. V-11

ESTUPENDO PIANO DE LA MAS alta calidad de su sonido dulce y armonioso, inexplicable, algo extra. Venga, vea y convénzase. Precio indiscutible. Dragones frente teatro Martí. V-11

COMPRO PIANO PAGO DIEZ PEsos más cuarto cola o vertical, diga marca y precio. Operación rápida.—Teléfono M-4866. García. V-11

AFINADORES

AFINE SU PIANO POR 2 PESOS, con toda garantía y seguridad, Manuel Domínguez, afinador mecánico graduado en la Escuela «Danguard», de New York. Taller: Zulueta 36 y medio. M-3040 y M-4761. Habana. V11

AFINADOR: COMPOSITAR, PIANOS, pianolas; experto graduado Estados Unidos. Prontitud, garantía. Precios módicos. Afinar: $2. Salgo campo. Avisos profesor Vidal Cuvelier. San Pablo 30. Cerro. Teléfono A-8606.

12 RADIOS

RADIOS MAJESTIC, 1934, DESDE $5.00 mensuales, nuevos. Acepto parte pago. Radios, muebles, usados. Compro, vendo y cambio. Véalos: Jesús del Monte 27, altos, una cuadra esq. Tejas. A-5704. V-12

VENDO RADIO GENERAL ELECtric 31, en $55.00, en magnífico estado, otro Westinghouse, en $35.00. Véalos en San Miguel 129, altos, entre Gervasio y Escobal. Tel. U-4205. V-12

LA MARAVILLA EN RADIO. MAjestic, segunda serie de 1934 a pagar $4.00 mensuales. Pida una demostración al U-4205. San Miguel 129, altos, entre Gervasio y Escobar. V-12

14 CAJAS REGISTRADORAS

REGISTRADORAS «NATIONAL» desde $5.00 mensuales. Hago cambios. Por limpiarlas, engrasarlas, reajustarlas, desde $2.00. Niquelarlas desde $10.00. Esmaltarlas caoba, desde $15. Reparaciones precios situación. San Rafael. 51 V-14

15 OBJETOS VARIOS

PERSONAS DE GUSTO: VENDO VArios cuadros notables, entre ellos «La gitana de la guitarra», de incomparable expresión física, del famoso pintor español Correira. Prado 47, piso 2o. V-15

SE VENDEN TRES MAGNIFICOS abrigos (uno de noche) y dos mantillas de blonda. Prado 33, altos. Teléfono A-5049. V-15

OPORTUNIDAD, MARCOS PARA retratos, diplomas, gobelinos. Realización cuadros marcos. Importación directa, calidad y precios sin competencia. Visítenos. Casa Martorell, Aguila 90, casi esquina San José, M-1555. Molduras refractarias al comején. V-5

REPARACIONES

1 CASAS

CONSTRUCCION Y REPARACIONES de casas, adaptación de locales para comercio e industrias. Admito solares y fincas en parte de pago. Presupuestos gratis. Informan F-6523. R-1

9 MUEBLES Y PRENDAS

REPARACIONES MUEBLES CASA Pardo. U-5761. Por poco dinero barnizamos a muñeca, esmaltamos (Duco). pintamos mimbres a vapor. Tapiceria general. Reformamos, dejándolos modernos. Azogamos espejos. Trabajos garantizados. San Rafael 130

DINERO HIPOTECA

d1 SE TOMA

PARA HIPOTECAS. NO PIERDA tiempo, vea a Martínez y Prieto O-Reilly número 23. Teléfono A-6951. Grandes y pequeñas cantidades facilitamos a bajo interés. Habana, Marianao y sus barrios A-6951

d2 SE OFRECE

DINERO

No pierda tiempo. Cuando necesite tomar dinero en hipoteca o pagarés, vea a Fernández Alvarez, San Ignacio No. 50 Telf. A-4432, de 2 a 5. Operaciones rápidas yabsoluta reserva.

PARA HIPOTECA, SE DAN $1,000, Habana y Vedado. Informan Sr. Díaz. M-9276, de 12 a 1.

TOMO EN PRIMERA HIPOTECA, $2,800 al 10 por 100 sobre casa 2 plantas, moderna, valorada hoy en $10,000; tratos directos. FO-2188 y A-7733. D-2

DINERO EN HIPOTECA AL 6 Y 8% cualquier cantidad que Ud. necesite, también compro 1 casa en Vedado de 1 a 2 plantas, trato directo. Quintana, Chacón 23. A-7733. D-2

DOY DINERO SOBRE BOVEDAS Y paneones. Carmen 1-D, esquina a Campanario. A-9118, de 1 a 3. R. Valdés. D-2

DINERO-HIPOTECA

d2 SE OFRECE

FACILITO DINERO EN HIPOTECA también fincas rústicas. Bóvedas, Panteones, compro créditos hipotecarios. Mucha reserva. J. Llanés, Sitios 42, esquina a San Nicolás, Teléfono M-2632. D-2

DINERO

Sobre joyas, muebles, ropas, objetos de valor. Compro y vendo baúles, maletas y oro viejo. Mucha reserva en las operaciones. «La Nacional». Villegas No. 93. Teléf. A-9915. D-2

PRESTAMOS
DINERO SOBRE JOYAS
Desde el 1 %
Vendemos muebles, joyas, baúles y maletas
SE COMPRA ORO
«LA PERLA»
Animas 84. casi esp. a Galiano.

DOY DINERO EN HIPOTECA SIN cobrar corretaje. La cantidad que necesite, sobre casas, solares, fincas, bóvedas y créditos. Rapidez y reserva. Manrique 127. Telf. M-9618. D-2

d3 BONOS Y ACCIONES

VALORES. COMPRO ACCIONES Compañía Cubana de Electricidad. Compro y vendo bonos y acciones de todas las Compañías cotizable y no cotizables en Bolsa. Manuel Piñol, Obrapía 17. D-3

d4 GIROS Y LETRAS

N. GELATS Y COMPAÑIA

Las tenemos en nuestras bóvedas, construídas con todos los adelantos modernos y las alquilamos para guardar valores de los interesados. En esta oficina daremos todos los detalles que se deseen.

CAJAS RESERVADAS
106 Aguiar 108 esq. a Amargura.

PARA LAS DAMAS

pd3 INTERES PARA LAS DAMAS

SISTEMA CORTE ALEMANY

Academia. Encontrará facilísimo y perfecto; invento nuevo, precios y clases especiales, por ajuste terminará con título 2 meses y clases domicilio y correspondencia. Matilde Alemany, Aguila 121, altos, entre San Rafael y San José. Sucursal Calz. de Luyanó 223. Profesora Máxima. PD-3

ENSEÑANZAS

e1 PROFESORAS Y PROFESORES

PROFESORA TITULAR OFRECE servicios a domicilio de 1a. y 2a. enseñanza, inglés y español; en la misma, señorita para inglés, francés, mecanografía, **taquigrafía.** F-4115. E-1

MAESTRA INSTRUCCION, OFRECE sus clases a $3.000 mensuales. También taquigrafía, mecanografía e inglés, corte y **la bores.** Teléfonos X-1558 e I-2793. E-1

GRIEGO. PROFESOR GRIEGO CON larga experiencia se ofrece enseñar griego. Teléfono M-2713. E-1

PROFESORA TAQUIGRAFIA «PITman», mecanografía al tacto. Ortografía, Instrucción, corte. Costura, bordados. Da clases particulares y en colegios. Enseñanza práctica y rápida. Precios módicos. X-3406.

ACADEMIA DR. RABIÑA

$1.00 CADA ASIGNATURA. CLASES individuales. Inglés, Francés, Alemán. Taquigrafía «Pitman» y «Gregg» Mecanografía, Ortografía, Teneduría de Libros, Correspondencia, Aritmética. CLASES POR CORRESPONDENCIA. Asignaturas del Bachillerato. Curso Procurador. Pida Prospectos. **Neptuno 78 y 80, altos, esquina Manrique. Telf. M-7849.** E-1

CLASES DE INGLES y **francés. Método práctico y progresivo. Profesora inglesa. F-1597.**

PROFESORA FRANCESA, GRADUAda Universidad París, da clases de francés y literatura a domicilio yen su Academia. Se hacen también traducciones. Telf. F-2658. E-1

MISS CHRISTIAN, TIENE HORAS disponibles para dar clase conversación inglsé. Señoras, señoritas exclusivamente. Prepara discípulas examen Instituto. Múltiples referencias cubanas. Llamen: U-3720. Domicilio: Línea esq. 14. E-1

INGLES.

Enseñado por profesora americana. Sorprendentes resultados en pocas semanas. El discípulo leerá, escribirá y hablará el inglés en breve tiempo. Lecciones a domicilio también. Miss Kapan, Hotel «Royal Palma. A-7277. E-1

ENGLISH. INDIVIDUAL AND CLASS instruction in all branches of English. Miss. Benet. M-2803. E-1

PROFESORA DE TAQUIGRAFIA CLAses particulares y a domicilio de Taquigrafía Pitman. Enseñanza práctica y rápida, garantizando éxito. Se otorga diploma. Luz 26, Habana. E-1

e3 ACADEMIAS

COLEGIO-ACADEMIA, «M. MEDINA» Enseñanza elemental y superior, comercio, idioma inglés, mecanografía, **preparatoria**, taquigrafía, matemáticas. Muy módicas cuotas. Clases día y noche. Bernaza 63, altos. E-3

e4 CONSERVATORIOS

CONSERV. DE LA FILARMONICA

TTE. REY 71, ALTOS. M-3223 Enseñanza de Solfeo, Teoría, Piano, Arpa, Violín, y demás instrumentos musicales. Armonía e idiomas, inglés y francés. Profesorado de la Orquesta Filarmónica. Cuota mínima $1.50 mensual con derecho a asistir a los conciertos de la Orquesta Filarmónica. E

INTERES GENERAL

COMERCIANTES INDUSTRIALES. Tengo la mejor idea mejor carroza para obtar premios paseo domingo 11. Véanme Calzada Concha 260-A. Teléfono X-1413. A. Fumero. I-G

DISFRACES PARA CARNAVAL Alquiler: Cosacos, Rusas, Pompadours, Gauchos, Capuchones chinos, Húsares, Gitanas, Piratas, Sevillanas. Antifaces, Pelucas, Barbas, Bigotes. ««Pilar»», Virtudes 28, entre Aguila y Amistad. M-9392. IG

POR GRATITUD y para bien de los enfermos del Estómago, Hígado, Vesícula biliar, Colitis, Ulcera, intestinos, etc., enviaré nombre y detalles del notable patente moderno, que gracias a Dios me libró, en poco tiempo, de antiguos y dolorosos sufrimientos. Mande las señas a Joyería Marzo Galiano 88. Habana.

CELESTINA, ALQUILA DISFRACES desde 70 centavos. Alquilando 10 disfraces se regala uno, hay preciosidades. San Rafael No. 41, entre Manrique y San Nicolás. Abierto toda la noche. A-2492. I-G

AVISO A LOS PROPIETARIOS. LE alquilo, cobro y atiendo sus casas apartamentos y habitaciones por módica comisión, experimentado en esta labor, pongo a su disposición mis conocimientos ni soy mecánico ni conozco ningún arte u oficio. solamente administro propiedades. (Altas referencias). Dirección: Pozos Dulces núm. 3. Aquí mismo alquilo gran nave 600 metros. Maximino Martínez. I-G

M.E.C.D. 2016

ESTATISMO AMERICANO

(Por ANTONIO ESCOBAR)

—Ximena, ¿quién lo hubiera dicho?

—Rodrigo, ¿quién lo hubiera creído?

Estas preguntas que figuran en El Cid de Corneille están indicadas en vista de algo que sucede en los Estados Unidos. Y es que este pueblo, clasificado como el más individualista de todos, el más opuesto a que el Gobierno se entrometa en los asuntos de los individuos ahora, en su campaña contra la depresión económica, no se contenta con aconsejar a los ciudadanos lo que han de hacer, sino que lo decreta.

Y, con castigo, si no es obedecido. El ejemplo más interesante, y con su poquito de cómico, es el de los restaurants.— Se les ha impuesto lo que se llama su «Código». Por él será la jornada básica de trabajo de 6 días, con 54 horas para los varones y 49 para las mujeres; pero estarán exentos de estas horas los guardias y los empleados ejecutivos.

El jornal básico variará de 9 dóllars 50 centavos por semana en las ciudades de menos de 10 mil habitantes hasta 10 dóllars 50 en las ciudades de 500 mil habitantes; esto para el personal que sirve a la mesa; para el resto la paga semanal variará de 12 a 15 dóllars por semana.

Y habrá una diferencia de un 10 por 100 menos en algunos Estados y de 15 en otros. La comida del personal podrá ser incluída como parte de la paga, por acuerdo entre la empresa y el personal; y las rebajas que se hagan por este concepto se limitarán a 3 dóllares semanales

Las rebajas por el alojamiento se limitarán a 2 dóllars 50 centavos; y lo que se rebaje por los uniformes estará limitado a 5 dóllars por cada uno; excepto en algunos casos en que se podrá llegar a 20

Las propinas serán totalmente para los trabajadores; quienes no estarán obligados a revelar a los patronos lo que reciben.

Una Comisión Sanitaria, compuesta de peritos del Gobierno y de otros especialistas, dictará las reglas de limpieza que se han de observar en los restaurants ¡Muy bien! Acaso por aquí venga la desaparición total de las agresivas moscas de fonda.

Hay en el país unos 450 mil restaurants, que dan empleo a cerca de un millón y medio de personas, las cuales cobran, entre sueldos y jornales cerca de **mil doscientos** millones de dóllars al año; lo cual, como dicen los americanos, es algún dinero, **some money.**

Los «codificadores», que trabajan a las órdenes del Presidente Roosevelt han hecho, en el ramo de restaurants, una obra magna; pero no se han ocupado más que de las personas. No estaría de más que otros «codificadores» se ocupasen de las cosas que se dan—sin dejar de cobrarlas—en los restaurants de categoría inferior, y también, en cierta medida, en los de algunas pretensiones.

El caso más interesante y generalizado es el del aceite que se sirve para aderezar la ensalada; muy rara vez es de olivo; alguna que otra vez tiene cierto tufo de petróleo; las más de las veces, ni huele ni sabe a nada. ¿Cuál es la composición de ese líquido misterioso?

El «codificador» afortunado que ponga eso en claro y el que nos explique por qué hay carne de carnero que sabe a sardina y por qué la mantequilla tiene algunas veces gusto de bacalao, merecerá la gratitud de los frecuentadores de restaurants al cual los alemanes llaman, porque son guasones en sus ratos de ocio: **restauraciones.**

Y entre tanto, el Presidente Roosevelt sigue sirviendo a su país en la magna tarea de eliminar la depresión económica con una política que no es propiamente socialismo, si no **estatismo**, porque no suprime la propiedad individual.

Al escapar un bandido, deja en ridículo a la alcaidesa de la cárcel

NEW YORK, N. Y., marzo 3. (AP).—El feminismo yanqui está de capa caída hoy con motivo de la sensacional escapatoria del bandido John Dillinger, de la cárcel de Crownpoint, Indiana. El peligroso asesino Dillinger fué capturado después de otra escapatoria de otra carcel donde fué recluido, en espera de la sentencia, y llevado a la carcel de Crownpoint donde reina en todo su esplendor la Alcaidesa Lillian Holley, exponente del feminismo norteamericano. Liliam había rodeado la carcel de guardias armados con ametralladoras declarando rotundamente que Dillinger podría escaparse de otras prisiones pero no de ésta, a lo cual el asesino respondió en esa ocasión con una socarrona sonrisa. Dillinger armado de una pistola hecha de madera, teñida de negro con betún de zapatos, encerró hoy a todos los guardias de la carcel en una celda y apoderándose de dos ametralladoras de la Alcaidesa y de su propio automóvil se esfumó a gran velocidad, sin que hasta ahora haya podido saberse su paradero.

EL MOVIMIENTO DISOLUTISTA FRANCES TOMA CARACTER NACIONAL

El Régimen republicano toca a su fin si no se disuelve el Parlamento, dijo ayer Reynaud

El director del partido Unión Nacional Republicana, que cuenta con 70 diputados pide reformas electorales para dentro de tres meses, elecciones y reforma constitucional

PARIS, marzo 3, (PA). — Paúl Reynaud,, colega e íntimo amigo del exprimer ministro André Tardieu, que desempeña un ministerio sin cartera en el gabinete de Doumergue, se ha unido al movimiento nacional que se registra en Francia, y que cada día cuenta de mayores adeptos, cuya finalidad consiste en que se disuelva el Parlamento y se convoque a nuevas elecciones.

El pronunciamiento de M. Reynaud tiene doble valor, toda vez que es dirigente del partido Union Nacional Republicana, cuyos votos en la Cámara de los Diputados ascienden a setenta. Hasta ahora el movimiento disolutista contaba solamente con el apoyo de las izquierdas, particularmente de los socialistas.

M. Reynaud preconiza la necesidad de reformas electorales dentro de tres meses, la disolución del Parlamento y la reforma de la Constitución o de los contrarios. «El régimen republicano en Francia exhalará su último suspiro dentro de poco.»

El apoyo prestado por M. Reynaud al movimiento disolutista da a éste una extraordinaria importancia, y en todos los círculos políticos comienza a hacerse conjeturas sobre la posibilidad de que se instaure en el poder un régimen centralizado, semejante al fascismo, en el caso de que las propuestas reformas constitucionales se lleven a cabo.

«Todo el mundo sabe —ha dicho M. Reynaud— que la Cámara no puede vivir mucho tiempo.»

El defecto es esencial y el parlamento, tal como lo practicamos nosotros, tiene vida precaria, y, como resultado, las maniobras parlamentarias se dejan sentir en el gbinete.

Treinta y un ministerios desde el armisticio. Que caricatura de Gobierno.

«Francia —terminó diciendo— todavía puede elegir entre la libertad, según el temperamento nacional, o la dictadura fascista, que triunfan en todas partes.»

LA PRENSA ITALIANA PUBLICA BIOGRAFIAS DE HITLER

ROMA, Marzo 3.— (WP).— La prensa local publica hoy una extensa biografía de Adolfo Hitler con motivo de su próximo onomástico, así como lo que se denomina su testamento político (mein kampf), habiendo sido aprobadas las traducciones hechas al idioma italiano de esos dos artículos.

Fué inaugurada solemnemente ayer en Nueva York la Casa de las Españas, en bello edificio

La «Casa», que es un edificio de cuatro pisos, cuenta con un mobiliario regalo, a un tiempo de Mrs. Lee, del Gobierno de España y de la Universidad de Columbia. Lo montó Camprubi

NUEVA YORK, marzo 3, (AP).— La Casa de las Españas, centro de las actividades españolas en la Universidad de Columbia, ha sido inaugurada formalmente con una ceremonia pública celebrada en el centro, en 435 West 117th St., por el doctor Nicholas Murray Butler, presidente de la Universidad y la Junta Fiduciaria de la misma.

El embajador español, Don Juan Francisco de Cárdenas, fué invitado de honor La señora de Frederick S. Lee, uno de los donantes de la casa, recibió una medalla y la orden de Isabel la Católica, Madre de América, conferidas por el gobierno español.

El doctor Butler rindió tributo a la contribución hecha por España, de su civilización y su empeño,, en Norte y Suramérica.

Dijo que la «Casa» se convertiría en la «casa general de estudios españoles y un lugar de reunión para aquellos que lo deseen».

«Uno no sabe si, sin el gobierno español y sin los españoles, hubiera sido aún descubierto nuestro continente», dijo el doctor Butler.

«Aquellos que llegaron a la costa nordeste hace mucho tiempo, se encontraron tan desanimados que regresaron y jamás volviamos. Aquellos que partieron de los puertos españoles fueron más afortunados porque encontraron una tierra de clima benigno, rica en recursos naturales y de una belleza que invitaba, y como consecuencia; su civilización y su idioma ocupan en estos momentos la mayor parte del Continente Americano».

El Embajador Español rindió un cumplido homenaje al trabajo del doctor Butler en los asuntos nacionales e internacionales así como en las esferas de educación.

«La Casa», un edificio de cuatro pisos, ha sido reformada al estilo español. Su mueblaje del siglo XVI, regalo, a un tiempo, de Mrs. Lee, del Gobierno español y de la Universidad de Columbia, fué montado en España por Zenobia, uno de los principales decoradores de Madrid Los cuadro han sido prestados por el gobierno español.

La conferencia con Mussolini será este mes

ROMA, Marzo 3.— (PA).— Se ha anunciado que el Canciller Dollfuss y el Primer Ministro Goembos, de Austria y Hungría respectivamente, llegarán a Roma el 14 de Marzo con el objeto de celebrar una serie de conferencias con Mussolini que durará hasta el 17 con el propósito de resolver problemas de los países danubianos.

Esto se interpreta como una respuesta italiana a los esfuerzos alemanes de extender su esfera de acción a todas las naciones de habla alemana.

Anticipáse desde ahora qu eesto implicará el comienzo de una lucha entre Berlín y Roma para consolidar sus posiciones en la Europa Central.

Según las declaraciones de los funcionarios italianos, las conferencias versarán principalmente sobre asuntos económicos, con el objeto de de rehabilitar en lo posible, a Austria y Hungría por medio de disposiciones contenidas en el memorandum publicado en octubre último.

Subrayase que el plan italiano no tiene carácter definitivo, sino que se trata simplemente de una medida que tiende a establecer una vasta zona de libre cambio enla Europa Central.

El plan no se limita solamente a Italia, Austria y Hungría, sino que incluirá a todos los paises que estén dispuestos a hacer idénticas concesiones a Austria y Hungría, con lo que, se sostiene, se habrá dado el primer paso para la prosperidad económica del Continente.

No queda duda alguna de que las cuestiones políticas tendrán una parte preponderante en las conferencias entre Mussolini y Dollfus ti Goemboes.

El gobierno de Francia está estudiando el modo de pagar la deuda a los Estados Unidos

El nuevo gabinete de Doumergue no está ligado en manera alguna a la política de los anteriores en ese asunto, el que parece ha llegado a convertirse en pesadilla nacional

PARIS, marzo 3. (PA) — Los círculos oficiales están estudiando la posibilidad del pago de la deuda de guerra francesa a los Estados Unidos. Aunque esta noticia no ha podido confirmarse, es muy significativo que el Quai D»Orsay no la hubiese desmentido esta noche.

La versión tiene suficiente autenticidad por haber sido recogida por el periódico financiero «L'Information» que generalmente refleja la opinión oficial en materia de deudas.

El nuevo gabinete de Doumergue no está ligado en modo alguno a la política seguida por los gobiernos anteriores a este respecto, pues aunque el Parlamento decidió en 1933 suspender el pago, en distintas ocasiones ha manifestado que Francia debe regular su posición.

Por otra parte, el ex-Primer Ministro Herriot ha repetido tantas veces que la nación debe pagar las deudas, que casi se ha convertido en una pesadilla nacional.

Los Ministros Pietri y Flandin, de los Departamentos de Marina y Obras Públicas, no se oponen, además, a la reanudación de los pagos. Esto, empero, no significa que la cosa sea fácil.

Louis Marín, Ministro de Salubridad Pública, se opone violentamente a la reanudación de los pagos y Pierre Laval, Ministro de las Colonias, ha dicho claramente que si quedara un solo hombre en Francia para votar en contra, ese hombre sería él.

Lo que posiblemente decidirá el curso a seguir es la visita hecha por el capitán Anthony Eden, Lord del Sello Privado de la Gran Bretaña, a varias capitales europeas.

Se ha visto claramente que la posición francesa con relación al desarme, necesita urgentemente el apoyo extranjero.

Como el Presidente Roosevelt no ha enviado todavía su mensaje al Congreso sobre las deudas, es lógico que, llegado el momento, se trate de evitar una nueva enemistad por parte de los Estados Unidos, y esto seguramente es lo que ha motivado el actual movimiento para reanudar los pagos de la deuda.

PROTESTA OBRERA

SANTIAGO DE CUBA, Marzo 3. —DIARIO.— Habana.— Los obreros del Central Miranda han formulado una enérgica protesta ante las autoridades por los atropellos y el terrr implantados.

Una señora cifra su orgullo en tener la historia del Presidente Roosevelt

Mrs. Harry Usher, de Seattle, Washington, inspeccionando su colección de crónicas, en su mayoría recortes de periódicos, sobre la historia del Presidente Roosevelt y sus actividades desde la toma de posesión. Un volumen trata de la infancia del Presidente.

La feria de Leipzig, que hoy se inicia, será un medio para resolver la crisis de trabajo

Se nota marcado incremento de concursantes a esta feria internacional, que se celebra hace centenares de años y 400 trenes especiales se correrán hoy en toda Alemania

LEIPZIG, Marzo 3.— (WP).— El Ministro de Propaganda, doctor Goebbels presidirá mañana el acto de la inauguración de la Feria Internacional de esta ciudad, que viene celebrándose desde hace centenares de años, pero que en el presente, siguiendo las indicaciones del Gobierno Nazista, tiene excepcional importancia, porque ha querido utilizarse el evento para que coadyuve a la gigantesca campaña nacional contra la desocupación que, según los planes, proporcionará para fines de año trabajo para dos millones de personas y la que se inicia también mañana.

Los trabajos preparatorios de la fiesta que vienen realizándose desde hace seis meses han permitido apreciar que existe un cincuenta por ciento más de firmas exhibidoras, comparación que se basa en el espacio tomado en las distintas secciones de que aquella se compone. Los fabricantes de herramientas de trabajo, por ejemplo, el año pasado ocuparon 5.400 metros cuadrados de espacio y ahora ocupan más de 9.000 mientras el aumento en toda la sección de ingeniería es de 24.000 a 35.000 metros cuadrados, existiendo casos en que todo el espacio disponible ha quedado vendido. Las firmas italianas doblaron el total de las exhibiciones que hicieron en la feria anterior. Unas 8.000 toneladas de carga de muestras de mercancías han llegado por trenes y una cantidad similar por automóviles y camiones y unos 15.000 visitantes han separado ya sus habitaciones en hoteles de la ciudad.

Con motivo de la inauguración se correrán mañana cuatrocientos trenes especiales de todas partes de Alemania.

Por primera vez los organizadores de la feria han concentrado su propaganda sobre los países donde los productos alemanes encuentran menos obstáculos para entrar en el mercado, como son la América del Sur, España, Turquía, Hungría, Holanda Suiza, Escandinavia Polonia y en cierta manera Inglaterra, porque el objeto primordial del concurso es proporcionar la venta de artículos en beneficio de los comerciantes que los exhiben, al mismo tiempo que se aprovechan las posibilidades educativas de la nación en una escala que no pudo soñarse jamás.

Existe el caso de gran número de escuelas técnicas en todas partes de Alemania que enviarán grupos de sus estudiantes a la feria para que vean personalmente la complicada estructura del sistema industrial alemán. También unos 8.000 obreros del metal que trabajan en centenares de talleres podrán extender sus horizontes técnicos cuando vean los nuevos tipos de máquinas que se exhiben y, además, oigan conferencias que ofrecerán los mismos fabricantes de las mismas.

Una gran parte de los manufactureros alemanes han tenido que reequipar sus fábricas con las maquinarias más modernas al objeto de que todos los costos de producción pueden llevarse a un mínimo y con ello hacer frente a la competencia.

Nueve estudiantes han perecido de un modo casual, asfixiados cuando dormían

Ocho de los nueve estudiantes del Dartmouth College, de Hanover, New Hampshire, que perecieron asfixiados por el gas mientras dormían. Son de izquierda a derecha, arriba: Edward N. Wentworth, y Edward F. Moldenke; en el centro: William S. Fullerton y William M. Smith, y, abajo: Alfred H. Moldenke, Wilmot L. Schooley, Harold B. Watson y John J. Griffin.

Dice Dawes que la confianza es condición necesaria para resurgimiento de los negocios

Muestra optimismo respecto al cumplimiento de la oferta de Mr. Roosevelt de nivelar los presupuestos y a que resistirá a la presión para que mantenga las condiciones de emergencia

CHICAGO, marzo 3. (AP).—El exvicepresidente Dawes ha asegurado que «continúan mejorando las condiciones» en lo que a los negocios y a la industria de la nación respecta.

Estas declaraciones, que son las primeras que hace públicamente sobre los asuntos nacionales en más de dos años, las emitió ante la Asociación de Comercio de esta ciudad.

Al comenzar su discurso manifestó claramente que no se proponía criticar al Presidente Roosevelt.

«No es este el momento oportuno para hacer política», dijo.

«A mi juicio —agregó—mejoran los condiciones para los negocios y la industria en este país. Predico esto principalmente porque creo que el Presidente cumplirá su promesa de nivelar los presupuestos en 1936.

«Espero que hará resistencia a la tremenda presión que se hace sobre él para que mantengan los gastos de emergencia después que la emergencia haya pasado.»

El general Dawes, que es presidente del City National Band and Trust Company, declaró que ha estado estudiando datos sobre los negocios durante un mes a fin de prepararse para hacer este pronunciamiento público, y volviendo al asunto de los presupuestos, añadió:

«Ese programa de nivelación de los presupuestos, y únicamente eso, asegurará la confianza general en la estabilidad y propiedad de nuestro sistema fiscal, condición que es necesaria para mantener el actual resurgimiento de los negocios y hacerlo seguir de la prosperidad.»

Si el Presidente insiste en su plan de nivelar los presupuestos para 1936, nadie tiene por qué temer el efecto sobre los negocios o sobre la confianza pública de un aumento de diez mil millones de dólares en la deuda del Gobierno, para atender a los gastos de la rehabilitación.

«Tiene pobre concepto de la fuerza inherente de nuestra condición nacional quien considere una deuda máxima de $32,000 millones como peligrosa para el crédito del Gobierno. Esta nación tuvo en 1919 una deuda de $26,594 millones y en el transcurso de once años, hasta 1930, fué reducido el principal de dicha deuda en diez mil millones.

«La deuda actual del Gobierno de los Estados Unidos y de los Estados y municipios es actualmente de $44,481,857,851 o sea $352,66 percápita. La deuda del Gobierno de la Gran Bretaña solo es de 7,768,970,000 libras esterlinas, que equivale a unos $865 per capita».

El general Dawes reiteró que la restauración de la confianza ha sido siempre la base de un resurgimiento de la actividad en los negocios, seguida de una final prosperidad.

Se considera fracasada en el Chaco, la comisión enviada al mismo por la Liga de Naciones

Zubizarreta, ministro de Estado del Paraguay presentó ayer de un modo oficial a la Sociedad de Naciones una nota en la que, como se había previsto, rechaza las condiciones de paz

BUENOS AIRES, R. A. marzo 3 (AP).—Se comenta que el ministro de Relaciones Exteriores del Paraguay, Gerónimo Zubizarreta, presentó hoy formalmente una nota dirigida a la Comisión de la Liga de las Naciones rechazando las condiciones de paz, como se había previsto. Al mismo tiempo se ha informado que el Ministro de relaciones Exteriores de Bolivia, Casto Rojas las ha aceptado.

La comisión de la Liga, presidida por Julio Alvarez del Vayo, piensa partir con destino a Ginebra el jueves próximo, confesando la inutilidad de sus esfuerzos en la pacificación del Chaco.

Algunos cancilleres suramericanos, especialmente Miguel Cruchaga Tocornal, de Chile, quieren que la Argentina, Brasil, Chile y Perú reanuden los buenos oficios para solucionar el conflicto del Chaco antes de que la estación de las lluvias termine, con lo que volverían a emprenderse operaciones en gran escala a fines del próximo mes.

Despachos procedentes de la Asunción confirman que el Paraguay ha rechazado las proposiciones de la comisión de la Liga. La cancillería paraguaya se apresura a manifestar, no obstante, que la nota no implica negativa simplemente, sino más bien crítica de casi todos los puntos para los que propone sustitutos. Paraguay se opone, sobre todo a someter a arbitraje la región del margen occidental del río Paraguay que ha colonizado y poblado con árduo trabajo durante los últimos ochenta años.

La comisión de la Liga de las Naciones del Chaco ha publicado una fórmula final sometida al Paraguay y Bolivia, proponiendo limitar las tropas a 5 000 durante tres meses, prohibir la compra de armas, la división de los poderes de la policía, someter los asuntos al tribunal de arbitraje de la Haya y la repatriación de los prisioneros. Las respuestas no han sido dadas a conocer aún.

Austria celebrará la supresión del parlamentarismo

VIENA, Austria, marzo 3, (AP).— El primer aniversario de la supresión del parlamento será conmemorado en toda el Austria mañana, y Dollfuss hablará en el acto más importante del día, que se efectuará en Carintia donde anunció el año pasado «que siempre operaría sobre bases parlamentarias y que si el parlamento se hacía imposible, no será culpa del gobierno.»

ABOLIDO EL SINODO GENERAL EVANGELICO EN ALEMANIA

BERLIN, Alemania, marzo 3, (A. P.).—El Obispo del Reich, doctor Mueller decretoó la abolición del Sinodo Generali que participaba con los sínodos provinciales de poderes deliberativos, eliminando de esa manera la crítica a las medidas tomadas. También decretó que la Iglesia Prusiana Unida se fundiese con la iglesia del Reich, lo que se considera como el primer paso, similar al dado por otros estados, a fin de eliminar los obispos oposicionistas y también de abolir la constitución de las iglesias de Rhenish y Westfalia, las cuales le hacen fuerte oposición.

EN EL BRASIL HA QUEDADO ULTIMADO EL TEXTO DE LA NUEVA CARTA FUNDAMENTAL

RIO DE JANEIRO, marzo 3. (AP) El Comité de la Asamblea cumplió hoy la redacción de la nueva constitución, conservando las cláusulas principales del documento de 1891 referente al sistema Presidencial federativo de ambas Cámaras, y al gobierno del Estado Federal. El presidente será elegible por cuatro años por un colegio electoral como en los Estados Unidos, pero no será reelegible.

La obra de germanización en la región del Sarre se lleva a cabo con gran entusiasmo

Los médicos alemanes, ampliando el plan de ayuda que la ciudad de Berlín presta a las familias numerosas, pondrán en vigor, desde abril próximo uno nuevo de autocooperación

SAARBRUECKEN, marzo 3. (WP), —Continúa en todo vigor la propaganda de germanización que constantemente se realiza en el territorio del Sarre por los elementos nazis.

En una reunión a la que concurrió un enorme número de personas pertenecientes al llamado «frente alemán» fué designado el nuevo jefe nato del mismo después de aunarse todas las tendencias para ir en completa unidad a las elecciones plebiscitarias.

Fué nombrado Hans Pirro, quien en cumplimiento del cargo que ostenta lanzó un manifiesto de inflamado patriotismo en que señala las normas a seguir.

La más importante es la evitación de toda clase de actos provocativos que pudieran tomarse como pretexto para q. el comité electoral designado por la Liga de las Naciones enviase una fuerza de policía internacional para que vigile el resultado de los comicios a celebrar el año próximo.

Dice el documento: «Quien dé motivos para la intervención de esa policía no puede juzgarse como otra cosa que un instrumento consciente de nuestros enemigos y por lo tanto será expulsado del frente alemán y objeto del castigo que merece un sabotajista».

BERLIN, marzo 3. (WP).—La organización nacional de médicos alemanes ha instituido un sistema de autocooperación que se extiende a prestar eficiente ayuda al plan anunciado por la ciudad de Berlín en favor de las familias extensas y que entrará en vigor después del día 20 de abril próximo.

Por lo tanto, todos los padres contarán para la llegada de sus terceros y cuartos hijos de los beneficios del fondo hereditario que han formado los ciudadanos de la Capital y por el cual se pagará a cada uno mensualmente treinta marcos por cada vástago durante el primer año de su vida y veinte marcos también mensual después, hasta la edad de catorce años.

Los médicos alemanes adoptaron un método más generoso y más revolucionario de coperación porque desde el día primero de abril cada uno de sus miembros recibirá bonos de cincuenta marcos mensualmente por cada muchacho que les llegue después del segundo y el pago continuará hasta que cumplan la edad de veintiún años. Tanto los ilegítimos como los hijos legítimos percibirán la aportación con la sola justificación de que el padre es médico.

Para incitar a que todos sean miembros destacados de la profesión se dispone que únicamente podrán disfrutar de los beneficios de esos bonos aquellos cuyas entradas anuales sean superiores a mil marcos y espérase que el setenta y cinco por ciento de los miembros de la asociación quedará comprendido dentro de esa nueva regulación.

VIDA MUNDIAL

(Por TIBURCIO CASTAÑEDA)

EL JUEVES 1o DE FEBRERO, HENRY PU YI SUBIO AL TRONO DE MANCHUKUO, DESPUES DE SER EMPERADOR DE CHINA Y DE MANCHURIA, Y LAS NACIONES DE LA LIGA DE GINEBRA NO PUEDEN RECONOCERLO COMO TAL.

Tanto la creación de Manchuria como la de Manchuko ha sido obra política de los japoneses para no aparecer apoderarse por la fuerza de esos dos territorios que formaban la parte más valiosa de la China Imperial y hoy de la República China, hace dos años.

Bajo la Doctrina de Stimson, Secretario de Estado de los Estados Unidos de Norte América, no pueden reconocer el Manchukuo, como tampoco la Manchuria.

Todos recordamos que los esfuerzas de Stimson en la Liga de Naciones obtuvieron de las Naciones y sus representantes allí congregados, prometieron que no reconocerían la validez del apoderamiento de la Manchuria por los japoneses, arrebatándosela, por la fuerza a China.

Se miró esa acción de los japoneses como un acto de violencia contra el Tratado de las cuatro Naciones del Pacífico, sino del Pacto Briand-Kellogg, rechazando la guerra, como un pacto internacional, produciendo esa actitud que los japoneses abandonasen la Liga de Naciones.

Esa actitud de los Estados Unidos y de su Secretario de Estado Stimson, no ha producido el efecto que se esperaba de obligar a los japoneses a retirar sus fuerzas de la Manchuria y a devolver el territorio de la Manchuria a China. Por el contrario los japoneses han insistido en mantener a la Manchuria separada de China, y elevar a Pu-Yi, antiguo Emperador de China al Trono de Manchukuo.

El Departamento de Estado de los Estados Unidos ha pensado a veces que esa Doctrina de rectificación era de Stimson, otras que era del Presidente Hoover.

El actual Presidente de los Estados Unidos, Mister Roosevelt, no aprueba la Guerra como instrumento de política Nacional. Hasta ahora la política del Secretario Stimson no ha tenido éxito, porque los japoneses retienen la Manchuria, sin intención de entregarla.

Por otra parte, el año próximo se celebrará una conferencia para volver a estudiar el Tratado Naval de Washington, firmado en 1922 y el Tratado Naval de Londres de 1930.

En los últimos años los japoneses no han perdido la oportunidad de decir al Mundo que no están satisfechos con la proporción naval 5.5.3, y desean tener la misma fuerza naval que los Estados Unidos. Estos, como es sabido, se están preparando para esa Conferencia y por lo tanto aumentando su fuerza naval hasta donde lo permiten sus Tratados.

El deseo popular en el Japón es aumentar los buques de Guerra, toda vez que se habla mucho de la enemistad de los Estados Unidos por los japoneses, en China. Hoy se dice en Japón que debe la escuadra japonesa ser tan poderosa que sea imposible para los Estados Unidos intervenir en la Política del Extremo Oriente, y dicho de otro modo que puedan los japoneses hacer lo que deseen en China.

Por otra parte parece que a los japoneses no les ha satisfecho el reconocimiento del Soviet Ruso, por los Estados Unidos.

No se sabe hasta ahora que el actual Presidente de los Estados Unidos, Mr. Roosevelt, haya dicho nada a Litvinoff sobre actos del porvenir en Rusia, porque muchas cosas no pueden adivinarse.

Por ejemplo, es posible que el mismo Emperador Pu-Yi de Manchukuo, nombrado el día 1o de Febrero, vaya a ser, de nuevo, Emperador del Celeste Imperio, en China, que fué el primer cargo de Emperador que tuvo, y que ahora acepta el tercero.

Por otra parte, los Estados Unidos no pueden repudiar la Doctrina de Stimpson con las consecuencias que yo he citado al principio de este artículo.

Y así puede decirse que la inquietud que produce en Asia la falta de cumplimiento de los Tratados firmados por el Japón y citados al principio de este artículo, podrá transformarse en tranquilidad o paz octaviana cuando las Naciones toquen las dificultades importantes que pueden surgir.

APLAZADO EL PLEBISCISTO CONSTITUCIONAL Y PARA ELECCIONES EN URUGUAY

MONTEVIDEO, marzo 3. (AP) — La celebración del plebiscito para ratificar la nueva Constitución y aprobar las selecciones presidencial y vicepresidencial de la Asamblea Constituyente han sido aplazadas del 8 de Abril al 15, porque los progresos de la Asamblea en redactar la constitución son muy lentos. No es cierto que el Presidente sea elegible para sucederse a sí mismo, lo cual no puede ser de acuerdo con la Constitución presente.

LOS 2 AVIADORES RUSOS CAIDOS EN DVINSK, HAN SIDO YA LIBERTADOS

RIGA, marzo 3. (WP) — Han quedad oen libertad de continúar libremente el vuelo, los dos aviadores rusos que esta mañana hicieron un aterrizaje forzoso en la población de Dvinsk, después de permanecer algún tiempo circundándola e nespera de que amaneciera.

M.E.C.D. 2016

SUPLEMENTO DIARIO EN ROTOGRABADO; DE ACTUALIDAD MUNDIAL

DIARIO DE LA MARINA

HABANA, DOMINGO, 4 DE MARZO DE 1934

PARA ASUNTOS RELACIONADOS CON EL DEPARTAMENTO GRAFICO llamar al Teléfono M-3775

PRECAUCIONES.—El Gobierno está tomando medidas de precaucación debido al movimiento de huelga que se observa en la Habana. Con tal motivo ha enviado un destacamento de soldados del Ejército con el fin de que refuercen a la Jefatura de la Policía. Edificio de la Jefatura donde se puede ver el movimiento de tropas (Foto Bravo)

GASTON GODOY.—Instantánea del momento en que el doctor Gastón Godoy se dirigía al Tribunal de Sanciones en su informe a favor del doctor Octavio Zubizarreta. El esfuerzo que el brillante letrado desplegara lo ha consagrado como excelente abogado y como uno de los más valiosos representativos de la intelectualidad cubana (Foto Patiño)

EN EL HAVANA YACHT CLUB.—Las señoras de los oficiales del National City Bank of New York, obsequiaron con un almuerzo a Mrs. Durrell, esposa de Mr. John H. Durrell, Vice-Presidente y jefe de todas las sucursales de la referida institución bancaria. En esta mesa tomaron asiento Mrs. Joseph H. Durrell, Mr. y Mrs. Westmen, el señor Domingo Isasi, el señor Celso González Jr., el señor Calixto Suárez y el señor Leopoldo Casas

ENTREGO LA CARTERA.—El doctor Juan Antiga, ilustre médico y notable abogado, que renunció irrevocablemente a la cartera de la Secretaría del Trabajo, en los momentos en que entregó el mando del Departamento al nuevo Secretario designado, Dr. Rodolfo Méndez Peñate, abogado distinguido y hombre público. Los empleados de la Secretaría del Trabajo junto al Secretario saliente y entrante (Patiño)

CONCURRENCIA.—Después de terminado el almuerzo ofrecido por el jefe del Cuerpo veterinario del Ejército a los periodistas de los diarios habaneros se tomó esta fotografía. El Secretario de Agricultura, señor Carlos M. de la Rionda, el comandante Luna, la señora Ana María González de Luna y oficiales del Ejército e invitados posaron para nuestro fotógrafo (Foto Vigos)

GRUPO DE DAMAS.—En el Habana Yacht Club un grupo de damas, muchas de ellas esposas de los altos funcionarios y oficiales del National City Bank of New York, ofrecieron un almuerzo a Mrs. Durrell, esposa del Vice-Presidente de esa poderosa entidad bancaria. Aquí un aspecto de la concurrencia al acto (Foto Vigos)

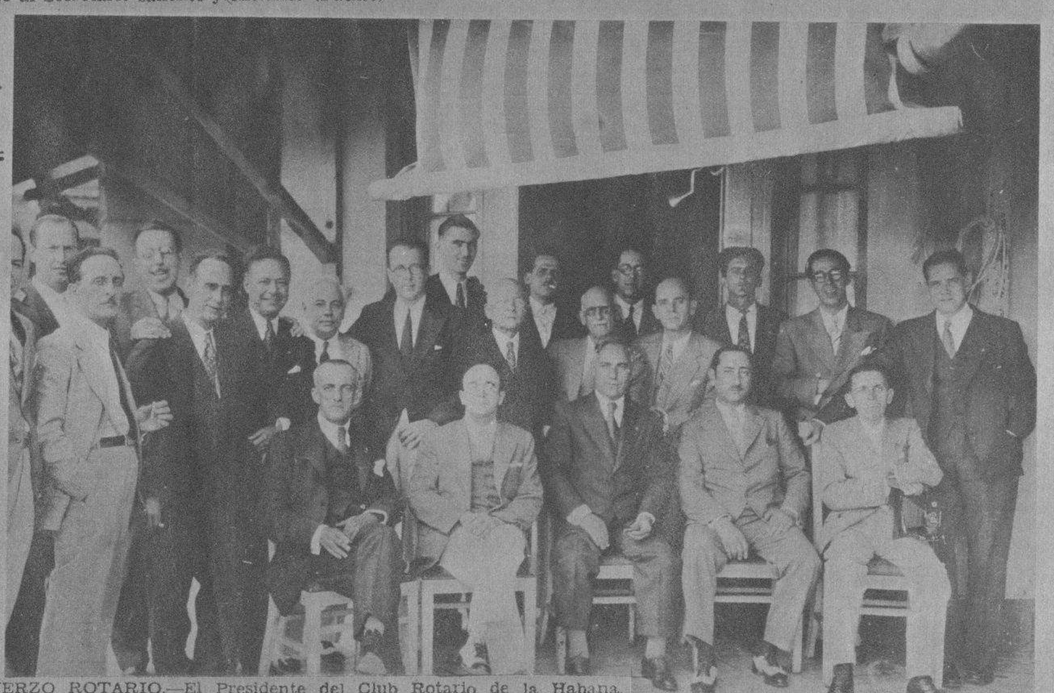

ALMUERZO ROTARIO.—El Presidente del Club Rotario de la Habana, señor Sabino Crespo, ofreció ayer en el Country Club un almuerzo a los periodistas que hacen la información de la institución de la Rueda Dentada. Vemos en esta foto al anfitrión junto a los señores Gárate, Caamaño, Andreu, Chibás, Machado, Valdés de la Paz, Solís, Prieto, Fernández de Castro, Boniche, Weyland, Todaro, Vior, Medina, Roberts, Gómez, Molina y otros distinguidos miembros del rotarismo y la prensa (Foto Vigos)

BIRTHDAY CAKE.—En el teatro Riviera, del Vedado, se celebró en la mañana de ayer una fiesta en honor del tercer aniversario de la Sociedad Infantil de Bellas Artes. En el escenario hicimos esta fotografía de varios niños que tomaron parte en la simpática fiesta. Estos, en el cuadro plástico que puede ver el lector, representan un "birthday cake" (Foto Vigos)

NUEVOS UNIFORMES.—Momento en que el señor Administrador de Correos de la Habana, José Miguel Rodríguez, hacía entrega de los nuevos uniformes completos de los doscientos sesenta carteros que tienen a su cargo el reparto de la correspondencia por la Habana y sus barrios. Fué un acto simpático al que concurrieron todos los carteros (Foto Bravo)

M.E.C.D. 2016

DIEZ MUERTOS EN UN CHOQUE DE TRENES.—Uno de los coches del expreso del ferrocarril de Pennsylvania, tren de pasajeros, en su ruta de Akron a Pittsburgh, se salió de los rieles y fué a dar a la calle, poco menos de una milla antes de salir de la Estación. En esta foto puede apreciar el lector la magnitud de la catástrofe, en la que diez de los pasajeros encontraron la muerte por aplastamiento. Treinta y cinco personas resultaron también gravemente heridas (Foto Wide World)

CHOQUE TERRIBLE.—En la villa de Palmetto, Estado de Georgia, seis personas resultaron heridas cuando el autobús en que viajaban desde Montgomery a Atlanta soltó una goma, yendo el carro a chocar contra un poste del telégrafo. El "Bus", al perder la goma recorrió, perdido el control, doscientos cincuenta pies. El chofer fué la única persona que no recibió lesiones algunas (Foto Wide World)

OCHO PERSONAS MURIERON.—En Salt Lake City, Estado de Utah, ocurrió esta tremenda catástrofe en la que murieron ocho pasajeros de un enorme avión que se dedicaba a la ruta de transporte. Con su proa incrustada en la tierra el gigantesco aeroplano aparece en esta foto, y junto a sus restos trabajadores de la compañía que acudieron al lugar de la catástrofe con el objeto de rescatar a los supervivientes. Esta desgracia aviatoria ocurrió en las montañas de Wasatch, cerca de la ciudad del Lago Salado, durante una tormenta de nieve (Foto Wide World)

DE LA CATASTROFE DE PITTSBURGH.—El interior de uno los coches de pasajeros en el que se puede apreciar los cuerpos inanimados, aplastados, de los pasajeros que murieron en la catástrofe. La desgracia ferroviaria ocurrió poco antes de haber salido el tren de la Estación de Penn, en Pittsburgh, cuando el convoy al doblar una curva se salió de los rieles, cayendo el último carro a la calle y muriendo en la catástrofe diez personas (Foto Wide World)

NUEVE JOVENES MUERTOS.—El Jefe de la Policía de Hanover, Estado de New Haven, Mr. Denis J. Hallasey, observa el calentador de la "Theta Chi", fraternidad de los alumnos de la Universidad de Dartmouth, el que produjo la muerte de nueve de sus asociados. Por la noche, mientras dormían los estudiantes, la referida estufa despidió gases de monoxido de carbono produciendo la intoxicación mortal a los citados nueve alumnos y poniendo al borde de la tumba a una docena más de estudiantes. Este hecho una sido una desgracia enorme para la Universidad de Dartmouth (Foto Wide World)

LOS MUNICIPIOS CUBANOS

Obra ordenada, comentada y anotada por el DR. AUGUSTO VENEGAS MUIÑA y AUGUSTO VENEGAS PAZOS. Acaba de publicarse el Tomo II, que contiene la

LEY DE IMPUESTOS MUNICIPALES

con todas las modificaciones introducidas hasta la fecha, las Sentencias del Tribunal Supremo dictadas sobre la misma, las Consultas resueltas por la Secretaría de Gobernación y, en Apéndices, más de 40 Leyes, Decretos, Reglamentos y demás disposiciones vigentes que se relacionan con la Ley de Impuestos, sobre Concejales; Impuesto territorial; Pesas y medidas; Mataderos y conducción de carnes; Transporte terrestre; Turismo; Juegos permitidos; Tarifas máximas y de libre regulación; Exenciones; Multas; Prescripcion de deudas por servicios de agua; Cierre de establecimientos y farmacias; Jornada de ocho horas; Nacionalización del trabajo (50 por 100); Embargo de sueldos a empleados y obreros; Casas de préstamos, etc., etc. Contiene, además, Formularios completos de Expedientes de Apremio y 5 Indices alfabéticos para facilitar su consulta. Un tomo de 360 páginas, precio $3.50, en rústica y $4.50, encuadernado. El Tomo I de esta obra contiene la

LEY ORGANICA DE LOS MUNICIPIOS

también con las modificaciones más recientes, las Sentencias del Tribunal Supremo, las Consultas de la Secretaría de Gobernación y, en Apéndices, más de 25 Leyes, Decretos, Reglamentos y demás disposiciones vigentes que se relacionan con la Ley Orgánica. Un tomo de 316 páginas, precio $3.00, en rústica y $4.00 encuadernado. Al interior 15 centavos más si se pide un solo tomo y 25 si se piden los dos, para certificado. De venta en todas las librerías y en la Editorial de JESUS MONTERO, Obrapía, 22, Dpto. 202 Apartado, 2541. HABANA.

Tiene la **acometividad** *de un toro bravo*

Pero el **"STANDARD" MOTOR OIL** *está siempre "al quite" contra las cornadas de la fricción*

No es posible criar un toro bravo de lidia con ganado propio para el matadero. Tampoco se puede refinar un buen aceite lubrificante de malos petróleos crudos.

El "Standard" Motor Oil se elabora de petróleos crudos escogidos, refinados y combinados para que brinden en alto grado una escala completa de las características lubrificantes más apetecidas. Es un aceite de buena "ganadería" con el corazón indomable de un campeón. Por eso puede aguantar los fieros ataques de la fricción y esquivar sus "cornadas" constantes que amenazan al motor.

Asegure a su motor un funcionamiento económico y duradero, con "Standard" Motor Oil. Renueve la carga con regularidad y verá cómo ahorra dinero en sus gastos anuales de mantenimiento.

Use Gasolina "Standard" Belot—es la preferida

Standard Oil Company of Cuba

"STANDARD" MOTOR OIL

Conserve sus dientes blancos, hermosos—su aliento perfumado

¿QUIERE tener usted una dentadura blanca y brillante... un aliento siempre agradable y puro? Entonces use la Crema Dental Colgate.

La Crema Dental Colgate *limpia* completamente todos los intersticios de los dientes, *aún* donde el cepillo no toca. *Hermosea* la dentadura porque contiene el mismo ingrediente pulidor que usan los dentistas. Colgate tiene un sabor delicioso y refrescante—deja el aliento puro y perfumado.

Compre hoy mismo un tubo de la Crema Dental Colgate. Usela con constancia diariamente, por lo menos en la mañana al levantarse y por la noche al acostarse. Luego admire con placer el encanto de sus dientes blancos—note cuán fresca queda la boca, cuán puro el aliento!

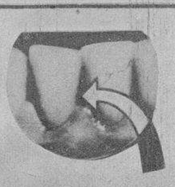

Mal Aliento lo causan a veces los residuos alimenticios entre los dientes. Colgate corrige esta condición

M.E.C.D. 2016

Perfumería TRAVIATA

POLVOS
JABON
PERFUMES

TALCO
BRILLANTINA
COLORETES

AGUA DE COLONIA
CREYONES PARA LABIOS
ESMALTES PARA UÑAS, etc.
Distribuidores:

PRADO 123 "LA SORTIJA" HABANA

UNA PAREJA.—Una de las parejas que más se distinguió en el baile de disfraz de la Colonia Española de Ciego de Avila, fueron la señorita San Miquel y el señor Manolo Mauriz, famoso artista, director del cuadro de declamación "María Guerrero" de esta ciudad (D. M.)

FIESTA DE NIÑOS.—Con motivo de haber cumplido el primer año de nacida la graciosa niña Bebita, hija de la señora Sean de Simó, Administrador del National City Bank of New York de la Ciudad de Ciego de Avila, se ofreció una fiesta infantil que resultó muy animada (Foto La Moderna)

ALEGRE FIESTA.—Grupo de niños en una fiesta celebrada en la casa del rico industrial señor Miguel López, con motivo de cumplir catorce años su linda hija María Cristina, coincidiendo con la fecha patriótica del 24 de febrero (Foto M. Y.

LA COLONIA ESPAÑOLA de Ciego de Avila inició el Carnaval con un suntuoso baile de disfraz. Esta comparsa de "Indios" se distinguió mucho. Son ellos: Sampedro y señora; M. Mauriz y señorita San Miquel; E. Leal y señorita Valdés; señor Ríos y señorita San Miquel; A. Suárez y señorita Ríos; F. Coya y señorita González (Foto D. M.)

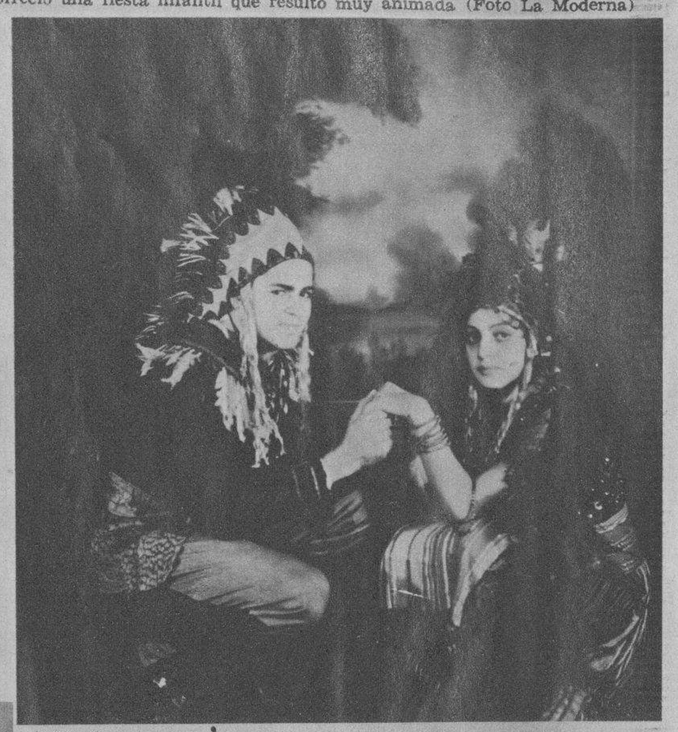

INDIOS.—Aparecen en esta foto el señor E. Leal y la señorita Valdés disfrazados de indios americanas, pareja ésta que mucho se distinguió en el baile celebrado en los salones de la prestigiosa Colonia Española de Ciego de Avila (Foto La Moderna)

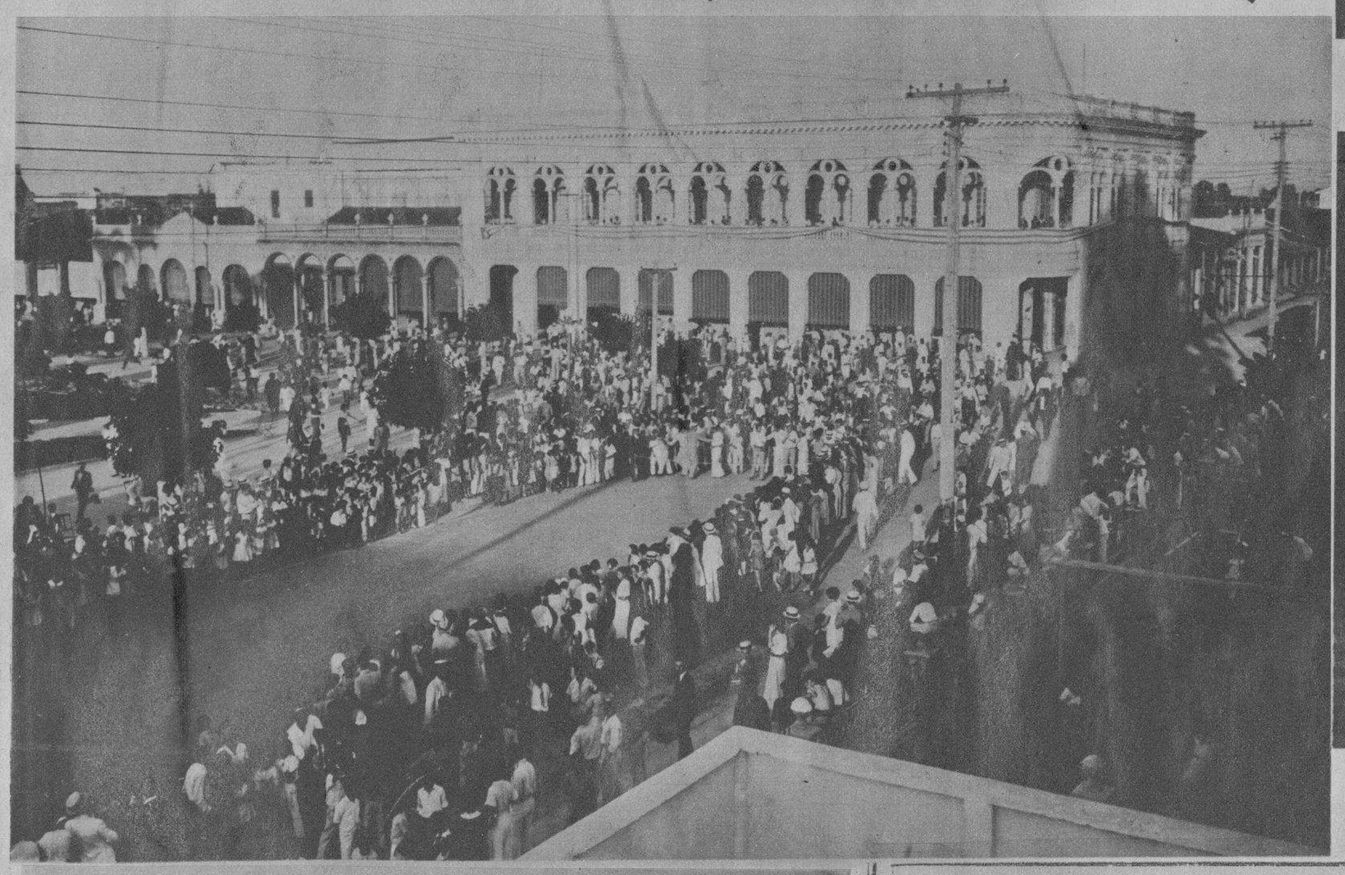

EL 24 DE FEBRERO EN CAIBARIEN.—Un aspecto de las carreras de bicicletas y de distintas índoles que se celebraron frente al parque con motivo de la fecha patriótica del 24 de febrero (Foto M. Y.)

CARNAVAL EN CIEGO DE AVILA.—Con gran entusiasmo se celebró la fiesta del Carnaval en la próspera ciudad de Ciego de Avila. Vemos aquí a la señora de San Pedro y su esposo con el traje que usaron para asistir al baile que tuvo lugar en la Colonia Española de dicha ciudad (Foto D. M.)

SENSACIONAL

DESCUBRIMIENTO CIENTIFICO EN EL PROBLEMA INSOLUBLE DE LOS CALVOS.

NEWSPROUT despeja una incógnita

HASTA AHORA LA CALVICIE HA SIDO INCURABLE. DE HOY EN ADELANTE SERA INCURABLE SOLAMENTE LA DE AQUELLOS CUYA RAIZ SE HA EXTIRPADO. PERO, SI HAY RAIZ, «NEWSPROUT» LE DARA PELO. ESTA ES LA INCOGNITA DESPEJADA. CONOZCA AHORA SU VALOR: SOLO UN 3% DE LOS CALVOS TIENEN EXTIRPADA SU RAIZ, CONSERVANDOLA EL 97%.

Por muchos productos que Ud. haya probado.

Por muchos fracasos que Ud. haya tenido.

Ensaye ahora con Newsprout

CON UN POMO BASTA PARA EL TRATAMIENTO, Y SU PRECIO ES DE . $3.00

THE NEWSPROUT CHEMICAL WORKS INC. DE NEW YORK

OFICINAS EN CUBA:
OBISPO NUM. 56. TELEFONO A-9508
HABANA

EN EL LICEO.—Dos lindas muchachas que concurrieron al baile celebrado en la sociedad El Liceo con motivo de la fecha patriótica del 24 de febrero. Este baile fué de mamarrachos (Foto M. Y.)

Perspectiva del magnífico edificio, estilo colonial, de la antigua y acreditada firma tabacalera de CALIXTO LOPEZ Y CO., fabricantes de los cigarros "EDEN" y "CALIXTO LOPEZ". Desde hace más de sesenta años estas marcas han mantenido siempre su calidad inigualable captándose por ello el aprecio del público, especialmente en el interior de la Isla donde es preciso que un cigarro sea bueno para que obtenga el favor de los fumadores. CALIXTO LOPEZ Y CO., mantiene asimismo un gran negocio de exportación colocando sus productos en los principales mercados mundiales

M.E.C.D. 2016

DISTINGUIDA SEÑORA.—La señora Luisita Heres, muy estimada en los círculos sociales de esta ciudad, que se encuentra al frente de la Fotografía "París", situada en la calle de Aguila y San Rafael. Debido a las muchas simpatías que la señora Heres cuenta en la Habana el referido estudio se ve muy concurrido (Foto París)

DESPEDIDA. — Después de pasar varios días en Cuba, embarcó ayer en el "Orizaba", rumbo a New York, el señor J. J. Clarey, Gerente de Exportación de la Bristol Myers Co., fabricantes de la Sal Hepática y de la pasta de dientes Ipana. Fueron a despedirlo, entre otras personas, sus representantes en esta capital señores Ortiz y Olazábal y nuestro Jefe de Publicidad, Sr. Benítez (Pardo)

EXCELENTE ARTISTA.—Bella y valiosa adquisición la que ha hecho Vilches para su compañía del Principal de la Comedia con estos ojos, esta cara y este gesto de actriz de la señorita Thelma Carlo. ¿No es verdad que justifica los aplausos del público? (Foto D. M.)

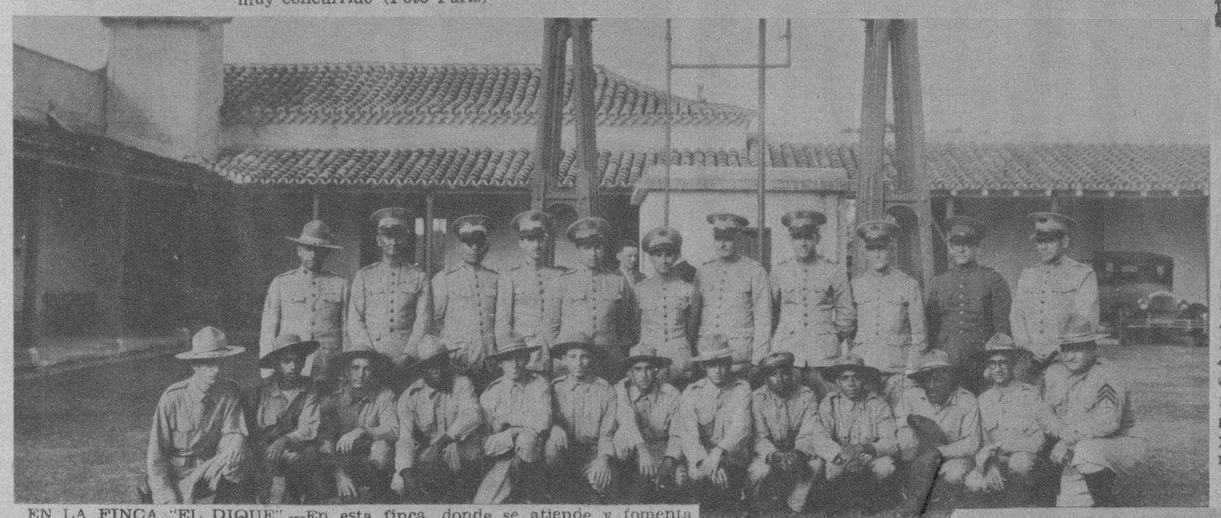

EN LA FINCA "EL DIQUE".—En esta finca, donde se atiende y fomenta la recría caballar del Ejército, se celebró ayer un almuerzo en honor de un grupo de periodistas de la Habana. Dirige todo lo concerniente a la recría el comandante Dr. Bernardo Luna con los doctores tenientes Adriano Padrón, Ramón Torra y Enrique Miranda. Esta foto fué tomada poco después de terminado el cordial ágape. Grupo de oficiales (Foto Patiño)

PRESIDENCIA DEL ALMUERZO. — El Secretario de Agricultura, ingeniero Carlos M. de la Rionda, presidió el almuerzo. Junto a este funcionario se encuentran la señora Ana María González de Luna, el comandante Bernardo Luna, Jefe del Cuerpo de Veterinaria del Ejército, el señor Justo Luis del Pozo, el capitán Diego Pérez Díaz, jefe del puesto El Dique, y el capitán Enrique Torra. En la larga mesa tomaron asiento los invitados y oficiales del Ejército (Foto Bravo)

FIESTA INFANTIL.—En la residencia del doctor Juan Andrés Lliteras se celebró ayer una alegre fiesta infantil.

EL DR. CARLOS S. SOLIS JR.—Fué un estudiante aprovechado que en la época del régimen dictatorial emigró a México, donde estudió con brillantez la carrera de Cirugía Dental. Ha vuelto a Cuba, rivalidando el título en nuestra Universidad. Ahora parte hacia Manzanillo, su patria chica, donde ejercerá su carrera y donde es muy querido. El joven cirujano dentista es hijo de uno de los hombres de más personalidad de la región oriental, el señor Carlos S. Solís y Vázquez (Foto D. M.)

PONCHE DE HONOR.—En el día de ayer los funcionarios y empleados de la Renta de Lotería ofrecieron en el Salón de Sorteos de la Lotería un ponche de honor al doctor Alejandro Herrera y Arango, como prueba de agradecimiento por su gestión a favor del aumento de los haberes a todos los empleados de la renta y por la labor que ha realizado en beneficio de la misma. En dicho acto le fué entregado al doctor Herrera un bello álbum firmado por todo el personal de la Renta (Foto Vigos)

EN LAS OFICINAS DE LA LOTERIA.—En el departamento de la Lotería Nacional se ofreció ayer un homenaje de simpatía al señor Alejandro Herrera y Arango. Fué un acto lucido y amable al que concurrió todos los empleados de la Lotería y amigos del homenajeado. En esta foto mostramos a los asistentes (Foto Bravo)

Colorantes
DALIA
PARA TEÑIR EN CASA
26 Atractivos Colores 26
Seguros Resultados
Económicos.
PRODUCTO CUBANO

STAVERT
REGISTRO
130084
CUÑO DE GARANTIA
Dril
STAVERT
IDEAL PARA UNIFORMES
FABRICACION INGLESA
NO SE DEJE ENGAÑAR
EXIJA ESTE CUÑO
ESTAMPADO EN EL
REVES DE LA TELA Y
EN SU UNIFORME.

Impreso en los talleres del DIARIO DE LA MARINA.—Habana Cuba.

M.E.C.D. 2016