1A SECCION

SERVICIO DE ASSOCIATED PRESS. Esta queda autorizada para usar nuestro servicio y noticias de información.
HILO DIRECTO CON NUEVA YORK

DIARIO DE LA MARINA

El DIARIO DE LA MARINA es el periódico más antiguo de Cuba. Fué fundado en el año mil ochocientos treinta y dos.
SERVICIOS ESPECIALES DE ESPAÑA

1A SECCION

AÑO CIENTO DOS.—NUM. 43. ACOGIDO A LA FRANQUICIA POSTAL LA HABANA, JUEVES 1o. DE MARZO DE 1934. —EL SANTO ANGEL DE LA GUARDA. TIEMPO PARA HOY: POSIBLES LLUVIAS. PRECIO: 5 CENTAVOS.

HEMEROTECA NAC...

MAÑANA SALDRA EL DR. MARTINEZ SAENZ PARA CONCERTAR UN EMPRESTITO DE $10,000,000

Son favorables las condiciones de Cuba para recibir este año una gruesa corriente turística

IMPRESIONES

El lock-out de las fábricas de tabacos que se anuncia para el sábado reviste gravedad suma.

Pero es una consecuencia lógica de los boicots en la bahía de la Habana.

Porque solamente habiéndose caído de un nido, podrían los patronos aceptar el fenómeno irritante de que sus intereses fueran gobernados por organizaciones que nada tienen que ver con su negocio.

Aceptado el principio de la licitud de un boicot por razones de solidaridad gremial, no queda más remedio que aceptar también la licitud de un lock-out por solidaridad patronal o, en su defecto, reconocer que la soberanía del Estado radica en tales o cuales organizaciones proletarias y no en el pueblo de Cuba, poderdante del Gobierno.

Esto último será posible cuando se subvierta el orden social; pero para que tal ocurra es requisito indispensable que los comunistas conquisten el Poder y lo ejerzan con los derechos y **responsabilidades** inherentes al mismo.

Entre tanto, ese poder absoluto que se arrogan nuestros comunistas de acción, y que ejercen desde los plenos sindicales, al través del principio de solidaridad proletaria, constituye la evidente negación del Gobierno nacional y, por lo tanto, de sus prerrogativas.

Ante la situación anárquica que tal estado de cosas crea, las clases patronales no tienen otro recurso que defenderse con las mismas armas que se utilizan para atacarlas, porque de lo contrario vivirían a merced de los perturbadores que han jurado su perdición.

Es cosa que comprende un niño el que no se pueda aceptar, ni en hipótesis, la posibilidad de que un gremio proletario que controla un servicio público decrete la paralización de una fábrica por motivos de solidaridad obrera, pues ello implica el establecimiento de un Estado irresponsable, pero efectivo, dentro de otro Estado responsable, pero ineficaz.

Cuando tal ocurre, se da por descontado que lo que se persigue es la derrocación del orden social existente y no el logro de una reivindicación proletaria, y sólo la incapacidad y el desconocimiento inefables de los funcionarios que hace poco hemos padecido pudieron aceptar como las cosas más lógicas del mundo hechos de esta naturaleza.

El ilustre gobernante que hoy nos rige, en el que tantas esperanzas tienen puestas los trabajadores de Cuba (los trabajadores, no los audaces de la Tercera Internacional que se han apoderado de las organizaciones obreras), no puede dejarse influir por las bravatas de los que creen factible estructurar a Cuba por el patrón moscovita sin derramar una gota de sangre, mansamente, prevalidos de la sorpresa, desconcierto, barullo y cobardía generales.

EL TERCER PREMIO EN RANCHO VELOZ

RANCHO VELOZ, Febrero 28.— DIARIO.— Habana.— Varias personas pobres de este pueblo fueron agraciadas hoy con el tercer premio de la Lotería Nacional.— **SARABIA, Corresponsal.**

El manager de la Ward Line, al llegar a New York, habla con entusiasmo de nuestro país

NUEVA YORK, Febrero 28. (AP.) El manager de tráfico de la Ward Line, Mr. McKendorf, que acaba de regresar de un viaje a La Habana, donde celebró distintas conferencias encaminadas a fomentar los negocios de la empresa con dicha República, especialmente los relacionados con el turismo, declaró a su llegada a Nueva York que en los hoteles, establecimientos y colonias veraniegas encontró el mayor optimismo sobre la perspectiva que ofrece ahora Cuba como país apropiado para recibir la corriente turística de los Estados Unidos.

Exija el suplemento de Rotograbado con esta edición.

Fué detenido un falsificador de giros postales

Las autoridades americanas lo enviaron de New York a Miami, donde será juzgado en breve

MIAMI, Florida, Febrero 28. (AP.) La orden librada por el Gobierno de Cuba, acusando a Fernando Ramírez de Estenoz, también conocido por José Fernando Remírez, de falsificación de giros postales cubanos, ha sido reconocida por el Juez Federal Halstedly Ritter y la citación para la audiencia ha sido fijada para el día trece de Marzo.

Se asegura que Estenoz escapó de La Habana el día 27 de Enero de 1933 con una cantidad de giros postales, los cuales se supone ha hecho efectivos en distintas ciudades del Este de los Estados Unidos, desde Miami a New York. Recientemente fué procesado por un jurado de los Estados Unidos por conspiración para defraudar el gobierno tratando de hacer pasar giros falsos.

El falsificador fué detenido en Nueva York y enviado a esta ciudad.

Sumario de esta Edición

Anuncios clasificados .. 13-14-15
Actividades Obreras .. 7
Agricultura .. 13
Cables .. 16
Caricatura de Mariano Miguel 3
Cartel del Día (Teatros y Cines) .. 6
Católica (Cultos para mañana) .. 14
Columna editorial .. 3
Crónica Habanera (Social) 5-7
Crucigrama .. 4
Defunciones .. 10
Escenario y Pantalla (crítica) 6
Farmacias de turno .. 4
Gacetillas .. 6
Guanabacoa al Día .. 5
Habaneras .. 4
Hacienda .. 2
Instrucción Pública .. 2
Lista de la Lotería .. 10
Matanceras .. 4
Música y Músicos .. 6
Mercantil .. 12
Obras Públicas .. 13
Pasajeros por la vía aérea .. 8
Policía (las investigaciones en el misterioso crimen de San José y Escobar) .. 5
Puerto .. 13
Radio y Electricidad .. 5
Sanidad .. 2
San Miguel de los Baños .. 7
Sociedades Españolas .. 4
Telegramas del Interior .. 8
Tribunal de Sanciones .. 2
Sports .. 11
Universidad .. 3
Viboreñas .. 5

LECTURAS

Sigue la música (por XX) .. 9
La revolución socialista ante la Cámara (por León Ichaso) .. 9
Armonías (por G. Urrutia) .. 2
Revoluciones europeas (por Antonio Escobar) .. 16
Desde Washington (por nuestro corresponsal especial) .. 16
Inventos, innovaciones y curiosidades .. 4

Reorganizada la Secretaría de Comunicaciones, creándose dos direcciones y seis negociados

Ha sido suprimida la Subsecretaría, pasando las funciones del subsecretario al Jefe de Despacho. Se proyecta establecer los giros telegráficos y reconstruir las líneas de telégrafo

Fuimos informados en Comunicaciones que por un Decreto-Ley publicado en edición extraordinaria de la Gaceta Oficial de ayer se le ha dado una nueva estructura administrativa a dicha Secretaría, como parte principal del plan de reorganización y mejoras que tiene en cartera el doctor Gabriel Landa, Secretario del Ramo.

Por dicho Decreto Ley se han creado las Direcciones de Radio y de Transporte y los Negociados de Telefonía, de Radio-telegrafía, de Observación o Inspección de Radio, de Transporte de Correspondencia, de Estadística y Asuntos Generales y de Registro y Archivo; además se traslada de la Secretaría del Trabajo, el Negociado de Concesiones y servicios públicos.

El cargo de Sub-Secretario ha sido suprimido y trasladadas al Jefe de Despacho, señor Luis Varona y Rodríguez Parra, las funciones que tenía asignadas el cargo suprimido. El señor Varona, persona muy competente para ese cargo, goza de una confianza absoluta de parte del Dr. Landa, Secretario de Comunicaciones.

Se crean también los cargos de inspectores generales de Correos, de Telégrafos, de Radio y de Transporte, y se reglamentan las funciones de cada Negociado.

Para ajustarla a la nueva estructura de Comunicaciones, se ha modificado la plantilla del personal de la Secretaría de manera conveniente.

No obstante la importancia de las reformas llevadas a cabo, el presupuesto de gastos de la Secretaría, ha sido aumentado en una cantidad insignificante ascendente a diez y seis mil pesos, en los cuatro meses que restan del actual ejercicio fiscal.

Organizada en la forma anteriormente expuesta la Secretaría de Comunicaciones, se procederá inmediatamente a una reorganización integral de los servicios para ampliarlos y mejorarlos hasta donde sea posible.

El Secretario doctor Landa se propone crear inmediatamente la Caja Postal de Ahorros, el Giro Telegráfico, e introducir otras mejoras que han sido llevadas a cabo con éxito en otros países más adelantados en esa materia.

Las líneas telegráficas serán reconstruídas en toda su extensión, merced a un plan ya estudiado y aprobado en principio por el doctor Landa.

SE HA FUNDADO EN ORIENTE UNA ASOCIACION QUE LABORARA POR CONSTITUIR LA REPUBLICA FEDERAL

Se acordó pedir la creación de una universidad y una estación agronómica en dicha provincia

Cuenta la asociación con más de cinco mil asociados. No serán admitidos en ellas los individuos maculados por el régimen machadista.— Significados miembros de la industria asistieron

SANTIAGO DE CUBA, febrero 28. —Tuvo efecto hoy en ésta una reunión importantísima a la que concurrieron significados elementos de la intelectualidad, de la industria, del comercio y otros factores sociales al objeto de constituir un organismo denominado Asociación Cívica Pro-República Federal.

Hace tiempo ya que se viene trabajando en esta obra considerada de gran trascendencia patriótica por la descentralización que significa.

Se cuentan más de 5.000 afiliados dispuestos a trabajar con verdadero ahinco hasta obtener la República Federal.

Durante la asamblea en la que se constituyó la aludida Asociación Cívica, acordóse pedir la creación de una Universidad en Oriente y una Estación Experimental Agronómica.

Siendo este organismo enteramente apolítico no se permitirá en el mismo el ingreso de personas maculadas por el régimen machadista.— GARCIA, Corresponsal.

HENRY PU-YI FUE CORONADO EMPERADOR DE MANCHURIA, CON EL NOMBRE DE KANG TES

HSHINKING, Manchuria, Marzo 1. — (Jueves). — Las clásicas tradiciones de la antigua dinastía Chou y con los más modernos automóviles, aeroplanos, radios y máquinas cinematográficas, se hermanaron hoy las ceremonias de la coronación de Pu Yí como Emperador de la Manchuria.

Henri Pu Yi último descendiente de la dinastía que gobernó a China durante los últimos años y que ha vuelto al trono como Emperador del Manchukuo

El nuevo Emperador que tiene 28 años de edad, será conocido con el nombre de Kang Tes, que significa literalmente «tranquilidad y virtud, y el Manchukuo recibirá la denominación de As ta Manchú Ti Kuo., o sea, «Gran Imperio Manchú», cuya capital será Hsinking.

Usando un antiguo traje de seda con la inscripción «Su Majestad vivirá para siempre como el Sol, la Luna y las Estrellas», el Emperador dió comienzo a las ceremonias a las 8.30 de la mañana.

Más tarde, vistiendo el uniforme de Mariscal de Campo, dirigió los ritos seculares en el Palacio, a las doce del día.

Uno de los primeros actos del nuevo soberano fué firmar un decreto de amnistía, concediendo el perdón a muchos presos políticos. También creó algunos pares del Imperio, restituyó las propiedadas que habían sido confiscadas a varios manchúes que residen actualmente en la China propia, y anunció que restituirá reformas.

La clase médica de la Habana designó sus delegados para la asamblea médica extraordinaria

Predominó la tendencia de la agrupación Pro Ejercicio Libre de la profesión contra la Unión Federativa y el Ala Izquierda Médica. Las tres tendencias están representadas en la asamblea

Cerca de la una de la madrugada se terminó el escrutinio de las elecciones celebradas por el Colegio Médico de la Habana, para designar 77 delegados a la asamblea nacional extraordinaria que se celebrará en los primeros días del presente mes de marzo, en la Academia de Ciencias, con el objeto de tratar sobre los distintos problemas que confronta la clase médica.

Presidió el acto el doctor Francisco R. Cartaya y actuó como Secretario el doctor José Olivella. Completaba la mesa electoral los delegados-representantes de las Candidaturas «Unión Federativa», «Agrupación Federativa Pro Ejercicio Libre de la Profesión» y «Ala Izquierda Federativa».

Los delegados que resultaron electos fueron los siguientes:

DELEGADOS ELECTOS

CANDIDATURA No. 2. A. F. P. E L.
34 DELEGADOS

Ricardo Núñez Portuondo; Angel Vieta; Pedro Castillo; Clemente Inclán; Julio Schutte; Luis Ortega Bolaños; Félix Lancís; Francisco R. Cartaya; Alfredo Recio; Roberto Valdés Díaz; Luis Ortega Verde; Moisés Chediak; Rafael Castellanos José D. Freire; Juan Portell Vilá; Pompilio Romaguera; Francisco Hernández Caladilla; Rafael Inclán; R. Hernández Veguería; Alberto Barba Inclán; Ramón Calvo; Manuel Galigarcía; Luis Garzón; Armando Barba Pérez; José Pérez Lorié; Angel Pérez André; Raúl Cañizares; Agustín Delgado; Braulio Sáenz; Emiliano Estrada; Eusebio Lorenzo y Miguel B. Estrada.

SUPLENTES

Florentino de la Portilla; Juan Manuel de la Puente; Angel López Méndez; Eduardo Díaz Otero; Antonio Navarrete; Alfonso Zulueta y Carlos Varela.

CANDIDATURA No. 1
UNION FEDERATIVA
26 Delegados

Alfredo Antonetti; Eduardo Ortiz Rivas; José Lastra; Manuel Viamonte; Ricardo Machín; Marcelino Segurola; Julio Ortiz Pérez; Pedro A. Barillas; Rafael Llansó; Teodoso Valledor; Félix Pagés; Enrique Saladrigas; Nicolás Puente Duany; José Centurión; Arturo Mañas; Francisco G. Monteavaro; Alberto Oteiza; Benigno Souza; Amado Zunzunegui; Julio C. Pineda; Joaquín Martos; Gabriel Gómez del Río; Nárciso Borrás; Rodolfo García Navarro; Carlos M. Taquechel y Eduardo Eleizegui.

SUPLENTES

Manuel Ampudia; Emilio Yero; Manuel Martín Escudero; Carlos Odriozola; Gonzalo Mazas y Alfredo Domínguez Roldán.

CANDIDATURA No. 3
ALA IZQUIERDA FEDERATIVA
17 Delegados

Federico Sotolongo y Guerra; Rodolfo Sotolongo; Martín Castellanos Martínez; Pedro Kouri; Luis Alvarez Tabío; José A. González Rubiera; José Gross; Rodolfo Pérez de los Reyes; Arturo Vilela; Pedro Nobo; José Chelala; Avilio Valdés Daussá; Pedro Hernández González; José Basnuevo; Alfredo Rosell; Luis Díaz Soto; M. Rodríguez de la Cruz.

SUPLENTES

A Téllez de la Torre; Bernardo Novo; Eduardo Gutie; Juan Bermúdez y José Luis Alcober.

El C. Gallego honra al Dr. J. I. Rivero

Carta de la Asamblea de Apoderados nombrándolo socio de Mérito del Centro

Sr. Dr. José Ignacio Rivero y Alonso.
Ciudad.
Mi distinguido amigo:

En el transcurso del ya largo período de lucha que este Centro, conjuntamente con las demás Sociedades Regionales con Sanatorio, viene sosteniendo en contra de los designios de destrucción que abriga el «Colegio Médico Nacional» no todo fueron adversidades, por cuanto gozamos de momentos alentadores, cuando advertimos que, a nuestro lado, militaban relevantes opiniones favorables a nuestra causa, mantenedoras de nuestros principios y afirmadoras de nuestro derecho, que no solamente nos sirvieron de acicate y estímulo en la pugna, sino de vivísima satisfacción, ya que supimos pensaban al igual que nosotros personalidades de la relevancia y jerarquía intelectual de usted.

Ante tan levantada actitud, que engendró en nuestro ánimo un complejo de sentimientos de gratitud, y de reconocimiento, el máximo organismo de Gobierno de esta Asociación, la Asamblea de Apoderados no podía menos de considerar la significación y valimiento de su apoyo moral e intelectual en los difíciles momentos que la colectividad confronta; y por eso se cree obligada a corresponder, aunque de débil modo, a la noble y levantada actitud por usted adoptada, acordando en reunión extraordinaria que celebró el día 21 del actual otorgarle el título de Socio de Mérito de este Centro, distinción ésta que le confirió, puesta de pie y entre los atronadores aplausos de Apoderados y socios, hijos no solamente de la gratitud acendradamente sentida, sino también de la admiración y del afecto que todos los asociados sienten por usted, sostenedor valiente de las causas justas y muy especialmente cuando éstas se inspiran en dictados del altruismo y de amor a sus semejantes

Por tanto, haciéndome intérprete de los sentimientos que animan, no solamente a los Apoderados a la Asamblea sino a todos los que integran el cuerpo social, me es sumamente grato comunicarle la unánime resolución antes expresada; a la vez que expresarle mi más sincera y efusiva felicitación; pues nadie mejor que el que suscribe conoce los eminentes servicios que usted ha prestado a nuestras instituciones en los momentos a que me refiero.

Quedo de usted afectuosamente,

Jesús María Bouza.
Presidente de la Asamblea.

EL DEPARTAMENTO DE AGRICULTURA TRATA DE FAVORECER A LOS REMOLACHEROS

WASHINGTON, febrero 28 (AP). —Los funcionarios del Departamento han recomendado al Presidente Roosevelt la modificación del programa azucarero del gobierno al objeto de que incluya nuevas concesiones a los remolacheros. Se han pronunciado a favor de que se aumente la cuota de 1,450,000 que se les ha asignado.

El senador americano Pope pide que se aumente la cuota fijada a. EE. UU. en diez mil toneladas

Se trata de proteger también a los plantadores creando un servicio especial de licencias

WASHINGTON, Febrero 28. (AP.) El senador demócrata Pope, de Utah, declaró hoy que la Comisión Especial del Senado recomendará al Secretario de Agricultura, Mr. Wallace, que acepte un aumento de diez mil toneladas en la cuota azucarera asignada a los Estados Unidos.

La Comisión se compondrá de los Senadores Pope, de Utah; Thomas, demócrata, de Utah; O. Mahoney, demócrata, de Wyoming y Costigan, demócrata, de Colorado; este último autor del proyecto de ley que recogió las recomendaciones hechas por el Presidente Roosevelt al Congreso en relación con el azúcar. Los comisionados han estado estudiando el proyecto que se discutirá más tarde en los cuerpos colegisladores.

Con el aumento de la cuota que se intenta gestionar para los productores de este país, aquella sería de 1.650.000 toneladas.

Otra proposición de Hope consiste en que el Secretario Wallace acepte una enmienda que tiene por objeto que se suba la cuota americana en la producción correspondiente, así que el consumo americano aumente en 200.000 toneladas.

Agregó el Senador por Utah que los representantes de los estados azucareros son partidarios de una enmienda en virtud de la cual se establezca un servicio de licencias para todas las refinerías, con el objeto de proteger a los plantadores, con la condición de que dicha licencia será retirada a las refinerías que intenten cobrar el impuesto de fabricación a los agricultores.

WILFREDO FERNANDEZ

DEJO SU ULTIMA PAGINA MAESTRA AL «DIARIO DE LA MARINA». NUESTRO DIRECTOR LEERA HOY POR RADIO DICHO TRABAJO, ACASO EL MAS BRILLANTE DE TODA LA OBRA DEL GRAN ESTILISTA

Uno de los cuatro sobres, dejados por Wifredo Fernández al privarse de la vida, iba dirigido a nuestro Director; sólo decía la cubierta: «Dr. José I. Rivero. E. S. M.»

Nuestro Director acudió ayer al Juzgado, abrió el sobre ante el Juez y halló un artículo, sin más misiva. No era tampoco necesario más. El escrito de un gran periodista para el director de un periódico no necesita aclaraciones: es para el público.

Y nuestro Director se lo dará al público, hoy, leyéndolo y mañana publicándolo en las columnas de este periódico.

Hoy, por tanto, en «La Hora del Diario», que todos los días se trasmite desde la estación instalada en nuestro edificio, «La Voz de las Antillas» (C. M. W.), los oyentes escucharán las últimas páginas maestras del gran estilista.

De 7 a 8 de la noche, hablará Wifredo Fernández por boca del doctor Rivero. Y no queremos adelantar juicios, pero sí diremos que esas páginas son, acaso, las más brillantes salidas de aquella hábil pluma. Están escritas con arte y con dolor (hermanos, según Wifredo) y, acaso, ya, con la determinación de morir bien, sabedor de que «un bello morir honra toda la vida».

UNA MAQUINA SOSPECHOSA TIROTEADA POR LA POLICIA ESTA MADRUGADA

Esta madrugada individuos sospechosos que tripulaban un automóvil de alquiler, agredieron al Capitán Eleuterio Vega, al mando de la Tercera Estación, cuando trató con sus delegados, los vigilantes Cardona y Batista, de proceder a su arresto.

Los desconocidos con los revólvers que portaban, hicieron numerosos disparos a los guardadores del orden que repelieron la agresión, sin que se lograra su captura, por haberse dado a la fuga.

El auto desde temprano comenzó a dar vueltas por la demarcación y en horas de la madrugada se situó frente al Capitolio por la calle de Prado, donde fueron sorprendidos por el capitán Vega y sus auxiliares.

La máquina citada tiene el número 39078, suponiéndose que fueran a cometer algún atentado terrorista.

TOMANDO ALTURA

En la navegación se impone frecuentemente tomar la altura. De otro modo se va al garete, aunque se crea conservar el timón firmente bajo la mano nauta.

Tanto más en esta navegación política de alta mar—y de mar borrascosa—en que nos encontramos. Por alarmantes que puedan ser los resultados a que lleguemos, siempre será mejor que la alegre ignorancia o la confiada incertidumbre.

Vamos mal. Durante el desenfreno «auténtico» quedaba una esperanza y una reserva: la composición de lugares políticos actual. Intimidaba, más o menos, a los unos y sostenía a los otros en su resistencia. En el momento en que la esperanza cuajó en realidad, hubo un resplandor de positivo optimismo. De un lado, las fuerzas disolventes y disociadoras del país se batieron en retirada, pararon en seco la loca acometida; proporcionalmente, los elementos creativos de la nación creyeron llegada la hora de las esenciales rectificaciones.

El momento pasó, se ha frustrado. En toda la medida en que aquella esperanza ha sido defraudada por la realidad, que dice ser su traducción, se ha operado un doble movimiento: confusión y desánimo en los sectores sensatos y afirmativos del país, y un recrudecimiento ostensible de la demagogia de todos los matices.

El hecho es tanto más grave cuanto que llueve sobre mojado. Queremos decir: en la mente de todos está que el fracaso—o la mediatización, que sería igual—del experimento presente equivaldría a la entrada definitiva de Cuba en la zona del caos y la aventura.

No exageramos, ni hacemos profesión de pesimismo. Señalamos circunstancias y tendencias y subrayamos el sentido que les corresponde. Si hay error de parte nuestra, estamos prestos a dejarnos convencer.

La misión histórica que corresponde al gobierno de concentración revolucionaria que preside el ilustre Coronel Mendieta, no puede siquiera ser objeto de discusiones. Este gobierno tenía, y tiene, nada menos que restablecer el Estado. El Estado no existe hoy en Cuba. En Cuba existe hoy un fraccionamiento barbárico de la autoridad y del Poder. Grupos de particulares, y hasta determinados particulares, se complacen en desconocer, y desconocen a grandes gritos, toda ley que no sea la dictada por sus intereses de secta. El anarco-sindicalismo, que en este país de las contradicciones es un instrumento del comunismo, es el ejemplo más caracterizado y saliente. Y el anarco-sindicalismo, como es natural, manda fuera y contra el Estado.

El gobierno está a la defensiva, posición en la cual no debe colocarse ningún gobierno y mucho menos un gobierno que se dice revolucionario. Promulga leyes, y estas leyes no se cumplen; se dirige en tonos de suplicatorio a quienes, para dirigirse a él, no saben de otra cosa que la invectiva y la injuria; se mueven con pasos mastodónticos, mientras sus enemigos, abiertamente, ganan terreno a toda velocidad. El gobierno no da la altura de la situación y no le queda más remedio que irle a la zaga.

No se ha puesto en forma siquiera de reafirmarse a sí mismo, de limpiar sus filas para las acometidas ya presentes. El problema administrativo es urgente, y en él no se trata solamente de satisfacer apetitos burocráticos, en no pocas ocasiones justificados, sino además de crearse el instrumento flexible y dócil para la propia defensa y para la realización de su programa.

Existen grandes problemas, que si no se resuelven rapidamente y de conjunto, mediante una acción enérgica e inteligente, no se resuelven en manera alguna. El gobierno no puede ponerse al margen de estos grandes problemas a esperar que espontáneamente, o por consunción, se resuelvan. No puede tampoco amedrentarse ante los problemas. Ha de irse a ellos, con la conciencia de las grandes responsabilidades del momento.

Para ello cuenta el gobierno, en primer término, con la cooperación de la opinión pública. Lo que el pueblo de Cuba necesita para movilizarse cubanamente es la garantía de una firme dirección, el toque de un clarín resuelto. Por no satisfacerse en él esta disposición y esta voluntad es por lo que, precisamente, se repliega sobre sí mismo descorazinado. El pueblo pide que el gobierno gobierne.

Para ello cuenta el gobierno con otras muchas circunstancias de gran peso que le son favorables. No debe, en modo alguno, volverles la espalda.

El gobierno necesita volver por sus propios fueros, e ir derechamente, cualquiera sea el precio, a la reivindicación de los fundamentos nacionales. Nada menos es lo que está en el tapete: la base misma de la nación y las posibilidades del porvenir: La salvación clásica de la República, a que oportunamente se refirió el Presidente Mendieta.

Decimos esto porque creemos en este gobierno, en su absoluta buena fe, en su energía y su capacidad potenciales, en la inteligencia con que haya sabido aprovechar las más recientes experiencias. Decimos esto porque creemos en el gobierno, y porque en él queremos seguir creyendo.

Esperan en Washington que el Secretario de Hacienda obtenga también mejoras arancelarias

El Dr. Martínez Sáenz saldrá por la vía aérea. Conferenciará con los miembros del Export-Import Bank.— Su propósito es obtener plata para pagar sueldos atrasados a los empleados

WASHINGTON, febrero 27. (AP). Se tiene entendido que el secretario de Hacienda de Cuba, doctor Joaquín Martínez Sáenz, celebrará una conferencia con los funcionarios del Import-Export Bank Corporation y del Departamento de Estado acerca de la proposición consistente en que la referida institución de crédito haga un empréstito de pesos 10.000,000 al Gobierno cubano para que compre plata en los Estados Unidos.

Se cree que el secretario de Hacienda gestionará también algunos créditos para la agricultura de su país.

LA NOTICIA EN HACIENDA

Es cosa decidida que el doctor J. Martínez Sáenz, secretario de Hacienda, embarque con dirección a Washington, el viernes, por la vía aérea.

Ese viaje tiene por objeto tratar con funcionarios del Gobierno americano de la adquisición de plata necesaria para cubrir un empréstito, sin interés alguno, ascendente a diez millones de pesos.

Esa suma en los actuales momentos es de gran necesidad, pues con ella el Gobierno se propone liquidar deudas que, como la de los empleados públicos, estima de urgente necesidad.

Reiteradamente los Estados Unidos han hecho a Cuba ese ofrecimiento para aliviar la crisis económica que agobia al país.

LAURA INGALLS INICIO EL VUELO POR PAISES DE HISPANO-AMERICA

NEW YORK, febrero 28. (AP)— Laura Ingalls, quien dice poseer el record transcontinental de mujeres, comenzó hoy su vuelo de buena voluntad a la América Latina en etapas fáciles. El itinerario completo no ha sido anunciado, pero lleva planes de volar sobre los Andes, desde Chile hasta Buenos Aires y Río de Janeiro.

La Asociación de Alumnos examinados formula una declaración de principios deponiendo su actitud intransigente y sacrificándose en beneficio de la normalidad cubana.— (Vea la página 2).

Probabilidad de paro general en Camagüey

Los obreros presos continúan en huelga de hambre. Amena[illegible] los sindicatos con ir al p[illegible]

CAMAGUEY, Febrero 28.— [illegible] RIO.— Habana.— Los obre[illegible]sos continúan en la huelga [illegible] bre, y en vista del desfall[illegible] de algunos, el Alcaide lla[illegible] médicos. Distintos sindicat[illegible] Hermandad Ferroviaria [illegible] a libertad de los presos de[illegible] ch, amenazando con la hu[illegible] neal. Se rumora con in[illegible] que esta misma noche dará [illegible] zo é paro general.— LEC[illegible] Corresponsal.

La Secretaría sin cartera era necesaria

Ha sido un acierto nombrar al Dr. Carlos Saladrigas para tan importante cargo

Los más calurosos plácemes merece el Gobierno Provisional por la designación del doctor Carlos Saladrigas para una Secretaría sin Cartera.

El doctor Saladrigas es harto conocido de todos para que sea menester presentarle. Como uno de los fundadores y líderes del A B C, como intelectual y profesional de bien ganados prestigios y como político de fuerte temperamento y amplias y nuevas concepciones, el doctor Saladrigas es de los valores jóvenes que ya se han impuesto.

Las Secretarías sin cartera, creadas por los Estatutos Constitucionales vigentes, son puestos que responden a las complicadas necesidades de los Estados modernos. Existen, como es sabido, en todos los países de Europa. El propósito fundamental de ellas no es otro que el de aprovechar para las responsabilidades del Gobierno a determinadas personalidades y libertarlas, al mismo tiempo, de los quehaceres administrativos y burocráticos de un Departamento. Los Ministerios sin car ue nep ep-u Los Ministros sin cartera son, pues, gobernantes a los que corresponde una particular misión de estadista.

Una iniciativa de este tipo la necesitaba tanto más un gabinete como el actual que, aparte de otras razones, es simultáneamente Poder Ejecutivo y Legislativo.

Colaboradores y consejeros como el doctor Carlos Saladrigas, elevan, en toda la necesaria medida, las posibilidades de acierto de este Gobierno.

ROBARON MAS DE $1000 EN PRENDAS EN CASA DEL EXCORONEL JULIO AGUADO

El ex coronel Julio Aguado y Andreu, vecino de Almendares número 20, altos, denunció en la Policía Judicial, que mientras almorzaba en su casa en unión de sus familiares, le robaron del escaparate situado en la primera habitación, veinte pesos en efectivo y prendas por valor de mil pesos, sin que tenga sospechas en persona alguna. Entre las prendas sustraídas figura un collar de perlas.

Falleció un veterano de la independencia

El capitán Vidal Torres, que peleó a las órdenes de Maceo, dejó de existir en Banagüises

BANAGUISES, febrero 28. DIARIO. Habana.—A las once de la noche de ayer dejó de existir en esta localidad, víctima de un colapso cardíaco, el capitán del Ejército Libertador Vidal Torres y Vega, figura venerable de nuestra epopeya libertadora. Fué el capitán Torres Vega uno de los primeros en dar el grito de «Cuba Libre e independiente», en el término de San José de los Ramos, y cúpole el honor de haber peleado a las órdenes del Titán de Bronce, habiendo tomado participación en aquella gloriosa invasión de Oriente a Occidente con los generales Gómez y Maceo. También tomó parte, conjuntamente, con el general Clotilde García en los principales combates librados en esta zona, distinguiéndose siempre por su valor, pericia y arrojo. El acto del sepelio, que se verificó a las tres de la tarde en el vecino pueblo de San José de los Ramos, constituyó una imponente manifestación de sorpresa. Se le rindieron al cadáver los honores militares correspondientes a su jerarquía. Enviamos a los atribulados familiares la expresión de nuestra más sentida condolencia.—**F. Herrera, Corresponsal.**

M.E.C.D. 2016

LOS ALUMNOS EXAMINADOS DE LOS INSTITUTOS ACEPTAN LA ANULACION DE SUS EXAMENES

Se sacarán a subasta todos los suministros a la Administración Pública, para evitar favoritismos

Todos los licitadores estarán obligados a prestar fianza en moneda nacional, pues no se confía en las Comp. de Fianza.

Este acuerdo fué tomado en el último Consejo de Secretarios

El Consejo de Secretarios, en sesión del martes 27, aprobó un Decreto Ley por el cual se dispone que se hagan, mediante contratos suscritos y previo el procedimiento de subasta, los suministros de cualquier clase que requiere la Administración.

Con esto se satisface un clamor general y se da un paso más en el empeño decidido de normalizar la vida administrativa de la Nación en todos los órdenes, sin perjuicio de la defensa sostenida y firme de las conquistas y los postulados de la Revolución.

Cuando el Consejo de Secretarios, en sesión del 3 de febrero, tomó el acuerdo de prescindir, por el término de un mes, del requisito de subasta para la adquisición de los materiales con destino a las diversas dependencias del Estado, estaba plenamente justificada esta medida. El país y el Gobierno mismo, atravesaban una situación francamente anormal. Hoy, gracias a la confianza que la opinión pública ha depositado en el Gobierno Provisional, ha sido posible encauzar de nuevo las funciones administrativas y se está en el caso de atenerse en materia de suministros a requisitos que, como el de la subasta, garantizan por igual los derechos del Estado y de los contratistas.

La medida acordada permitirá anular los errores e irregularidades que en esta materia se habían cometido por anteriores administraciones y que todavía estaban vigentes porque los Gobiernos revolucionarios no habían tenido tiempo de subsanarla. Así mismo, dicha medida coloca en igualdad de condiciones a todos los suministradores, poniéndolos a cubierto de la arbitrariedad el favoritismo, o elogio burocrático, que, por desgracia, han sido vicios de muchos de nuestros Gobiernos.

Dos puntos muy delicados se han tenido en cuenta al redactar el Decreto-Ley de referencia. Uno de ellos se refiere a la necesidad imperiosa de proteger la producción nacional, a cuyo efecto, en el artículo cuarto se estipula que «en igualdad de características y condiciones» serán preferidos «los productos del suelo o de las industrias del país».

Otro punto es el que se refiere a las fianzas que han de prestar los licitadores. El Decreto-Ley es terminante en este sentido, exigiendo que esa fianza se preste en moneda nacional o de los Estados Unidos de América, o en valores del Estado. Esta medida es indispensable dada la cantidad de denuncias que se han hecho contra las compañías de fianzas que operan en el territorio nacional. Ante la imposibilidad de hacer, con la rapidez del caso, una discriminación justa, el gobierno, salvaguardando, como es su obligación, los intereses generales, ha optado por ponerse a salvo de todo riesgo, exigiendo la máxima garantía.

Todo ello, a reserva de abordar en su oportunidad el problema de las compañías de fianza, regulando y supervisando extrechamente su funcionamiento a fin de que ofrezcan al público una garantía real y una solvencia efectiva.

Habana, Febrero 28 de 1934.

Buró de Informaciones Públicas.

Armonías

POR GUSTAVO E. URRUTIA

NO es negar que en Cuba tiene simpatizadores el sovietismo, pero la médula de nuestra turbulenta actualidad proletaria no es el sovietismo ni siquiera el comunismo, sino el **obrerismo cubano,** tan criollo y casero como el casabe. De genuino comunismo sólo tenemos un comino: algunos intelectuales con cultura que entienden la filosofía marxista y que no la explican a las masas. ¿Para qué, si aun para implantar el sovietismo lo que sirve no es sino las consignas y el dogma rusos?

Tenemos, eso sí, un formidable obrerismo cubano; quiero decir de Cuba, no de nativos exclusivamente. La clase obrera de Cuba se rebela contra las viejas injusticias de un régimen capitalista que a los vicios coloniales suelda los rigores del imperialismo como en un gigantesco grillete histórico.

Nuestros obreros no pueden ni quieren soportar por más tiempo este grillete que al través de los años ha venido desgarrando su carne y sublevando su espíritu sin que ningún gobierno, ningún partido ni estadista alguno se interesaran por sus reivindicaciones, encauzaran sus fuerzas ni pensaran en hacerlos participar del Poder.

El proletariado de Cuba llegó a la desoladora conclusión de la doncella a quien el desamor y las durezas paternas le hacen desear un marido, sea el que fuere, que la saque al mundo. Después, Dios dirá.

El sovietismo ruso, disfrazado de comunismo, se desposa con nuestra clase obrera ofreciéndole personalidad, libertad y poder, pero sin detallarle mucho su programa conyugal. No importa, cada uno de los dos consortes viene con su educación y mantiene sus reservas mentales; por lo demás, el divorcio les ofrece una magnífica escapatoria de emergencia.

Uno de los atractivos de aquel programa conyugal es la dictadura del proletariado, sin duda el tópico más seductor para nuestra clase obrera, porque no es nuevo que quien no ha vegetado en la opresión sabe ejercer la tiranía.

Pero, como Stalin, que para llegar al oro comunismo hay que pasar por esa terrible dictadura que les place en los discursos a los clamas cuando apunta contra adversarios, pero creo también a nuestros obreros no les agrada tanto en lo que a la vez es la dictadura de rigor para el proletariado: hambre, miseria, menoscabo de la personalidad, disciplina de acero, pena de muerte a primera vista. Sólo son capaces de pagar el Poder a ese precio unas masas que hayan vivido la truculenta historia del proletariado ruso.

Y no es que al obrero cubano le falte valor y abnegación para afrontar esos sacrificios en una prueba de largos años, sino que a tales heroísmos no se accede sino después de haber agotado todos los demás recursos, como les aconteció a los rusos.

Los agentes soviéticos saben que los pueblos no proceden por saltos y, con una perspicacia que no tuvieron nuestros estadistas, han encauzado y organizado nuestra inquietud obrera hacia el poder político y las reivindicaciones sociales. Están modelando «el obrerismo cubano» — aunque lo llamen de otro modo—que es la primera fase histórica de nuestro proletariado al salir de la servidumbre.

Si después de impartirle conciencia y organización quisieran hacerlo saltar, en un vano histórico, de la servidumbre a la dictadura obrera, al sovietismo con aquella secuela de renunciamientos y espontáneos sacrificios, el obrerismo cubano rompería el maridaje, apelaría al divorcio perfecto para realizar libremente su contribución directa a la Democracia y disfrutar de sus beneficios.

Si, por lo contrario, la Democracia se obstina en cerrar el paso al proletariado, entonces el verdadero sovietismo tendrá prosélitos incondicionales bastantes para intentar un ensayo de puro estilo ruso.

Por eso insisto en que a los obreros se les franquéen todas las vías para gestionar el poder desde sus propios partidos, aunque se denominen comunistas, anarquistas o nihilistas, ya que un buen partido con nombre malo será siempre mejor que un mal partido con nombre bueno.

Osvaldo Valdés de la Paz desde su claro «Calendario Sentimental» aporta luces y experiencia al problema de los muchachos vendedores de periódicos. Es una mano más, bien hábil y robusta, para la faena de levantar a nuestra juventud desvalida.

A ver si ahora que hay un espíritu nuevo, logramos juntos animar las plumas y las voluntades necesarias para que alcancen sus reivindicaciones humanas los que no saben o no pueden pedirlas.

Gracias, compañero, por su amable acogimiento.

El señor José García y García, maestro público, me escribe acerca de su proyecto de una «Ciudad Infantil» en cada provincia; y el señor Escipión Pujol (el joven Profesor Pujol) me anuncia un plan de trabajo en cuyo buen éxito cree que puedo yo influir.

Pronto volveré sobre estos asuntos.

DETIENE LA POLICIA JUDICIAL UNA BANDA DE AUDACES LADRONES

Adolfo Villa Franca o Villa Alonso. | Abelardo Menéndez (a) Abelardito. | José Valdés Ferrer | Manuel Fernández González | Pedro Goicochea Castellanos | Francisco Castellanos García.

El Segundo Jefe de la Policía Judicial, Fernando Vergara y Leonard, Auxiliado de los Agentes de la propia Policía, Gabriel Herrera, Antonio Monzón, Francisco García y Humberto Lezcano, detuvo a una peligrosa «banda» de delincuentes formada por Abelardo Menéndez, alias «Abelardito», vecino de Reina número 92, Pedro Goicochea Castellanos, vecino de San Miguel número 113; Francisco Castellanos García, vecino de San Miguel 112; José Valdés Ferrer, sin domicilio conocido; Manuel Fernández González, sin domicilio conocido, y Adolfo Viñas o Adolfo Villafranca, vecino de Pocito 2, en esta ciudad en los momentos que planeaban un robo en la esquina de Zanja y Gervasio, los cuales tuvieron necesidad de ser perseguidos, durante varias cuadras, arrojando en su huída un objeto que estima la Judicial fuera alguna pata de cabra.

Los detenidos son autores de infinidad de asaltos y robos realizados últimamente en esta ciudad; siéndole ocupados en las ropas que vestían antifaces y cuchillos.

Fueron presentados ante el Juzgado de Instrucción de la Sección Tercera, por encontrarse reclamados en la causa número 230 de 1934, por el delito de robo, cuya Autoridad los remitió al Vivac de esta ciudad.

El Segundo Jefe de la Judicial, nos ruega llamemos la atención a nuestros lectores para que se fijen en las fotografías de los detenidos, pues tiene la absoluta seguridad que serán reconocidos como autores de importantes robos y asaltos.

El fallo sobre el asesinato de los Freyre y Aguiar se canocerá cuando quede el juicio concluso

La sesión de ayer en el Tribunal de Sanciones fué consumida por el defensor de Souto y Rodríguez Oliva.—Hoy seguirán los informes de los defensores, los cuales terminarán mañana

Al esfuerzo insuperable realizado en el día anterior por el doctor Manuel E .Sainz Silveira, Abogado del Cuerpo de la Policía Nacional, a favor de José Fernández Peláez, Miguel Balmaseda, Federico Méndez y José Castaño, siguió el del doctor Alfredo de Castro Dueñas, Abogado de Oficio del Tribunal Supremo, defensor de Ramón Souto y de Marcelino Rodríguez Oliva, en la tarde de ayer, en la que se celebró la décima séptima sesión del juicio oral de la causa por los asesinatos de los hermanos señores Freyre y doctor Miguel Angel Aguiar.

El doctor Castro Dueñas demostró en su informe sus vastos conocimientos en la materia penal e hizo un verdadero alarde de su erudición durante las tres horas que estuvo dirigiéndose al Tribunal.

Reposado, sereno, sin gestos teatrales, sin arrebatos, pero con la convicción en sus palabras, el doctor Castro Dueñas, tan avezado a esta clase de debates, mantuvo su tesis de que por las pruebas desarrolladas ante el Tribunal Nacional no se puede condenar a Ramón Souto ni a Marcelino Rodríguez Oliva, no bastando el simple reconocimiento que del primero hizo la señora viuda de Szemes, al señalarlo como el que estaba en el patio de la casa de los señores Freyre con un revólver amenazándolo, ni bastando, tampoco el que un testigo hubiera visto al segundo salir de la Sección de Expertos en la trágica tarde del 27 de septiembre de 1932 junto con los ya probados criminales; el defensor hizo hincapié de que los mismos testigos presenciales del hecho no se refirieron ni vieron nunca entre los asesinos a un hombre de color, diciendo, en cambio, que eran blancos y mestizos.

El doctor Castro Dueñas, que, como Abogado de Oficio siente la majestad de su sagrado ministerio y al cual hemos visto tantas veces luchar en recursos de casación ante el Tribunal Supremo sin siquiera conocer al procesado y mucho menos recibir de él ni honorarios, ni lisonjas ni expresiones de agradecimiento, puede estar satisfecho de que ha cumplido con su deber y de que su tesis ha sido escuchada con interés por el Tribunal, dentro del terreno por el planteado, ésto es: que de las pruebas aportadas no puede deducirse la culpabilidad de Rodríguez Oliva y de Souto».

«No son angelitos mis defendidos, —dijo el doctor Castro Dueñas,— pero no pueden ser condenados, no hay elementos para condenarlos».

PUEDE TERMINAR EL SABADO

Hoy seguirán informando las defensas de los doctores Enrique Lamar, Abogado de Oficio del Tribunal Supremo, Carlos M. Estévez y Fernández del Busto. Estos Letrados consumirán toda la sesión. Y si informan los tres hoy, mañana y el sábado lo harán los doctores Rogelio Sandrino y Gastón Godoy, defensores de Agustín Sorhegui y Octavio Zubizarreta, respectivamente.

LA SENTENCIA, INMEDIATAMENTE

Lo que sí podemos asegurar es que, apenas quede el juicio concluso para sentencia, el Tribunal la dará a conocer, sin pérdida de tiempo. Ya el Ponente doctor José A. Riera tiene redactada la minuta y el Tribunal, puede decirse, ha acordado ya la senencia que con tanta expectación espera el pueblo de Cuba.

OTRO PROCESO CONTRA CARRERA

Fué juzgado ayer ante el Tribunal Provincial de Sanciones el ex-Teniente Coronel Rafael Carrerá por delito cometido por funcionario público contra los derechos individuales, pero el Fiscal, practicadas las pruebas, retiró la acusación contra él. Fué defendido Carrerá por el Dr. Heliodoro Gil.

EL ASESINATO DE BALDOMERO DUMENIGO

Para hoy está señalado por el Tribunal Nacional de Sanciones el juicio de la causa contra el ex-Jefe de la Policía Judicial Alfonso L. Fors, el ex-Comandante Luis Pérez y el chauffeur Antonio Santana, (a) Santanita, por el asesinato del líder ferroviario Baldomero Duménigo, en Cienfuegos, en el año de 1926.

Para los tres encausados pide el Fiscal pena de muerte y los defensores, doctores Enrique Roig, Heliodoro Gil y Evelio Tabío, la absolución, alegando la inocencia de sus respectivos patrocinados.

Este juicio estaba señalado para ayer, pero se pospuso para el día de hoy, en que, según todas las probabilidades, comenzará.

Celebración del centenario del diario El Fénix

En la última reunión celebrada por los componentes de la colonia espirituana en los salones de la Asociación de la Prensa de Cuba, bajo la presidencia del Mayor General Santiago García Cañizares para Santiago García Cañizares se acordaron los actos que en ocasión del Centenario de «El Fénix» y el establecimiento de la primer Imprenta que se llevarán a efecto en la vieja y culta Villa de Sancti-Spíritus el próximo sábado tres de marzo.

El general García Cañizares antes de la lectura del acta de la sesión anterior, dedicó frases de recuerdo para la benemérita matrona espirituana señora doña Concha Iznaga viuda de Reyes, cuya reciente desaparición lloran los espirituanos. La concurrencia puesta de pie dedicó un minuto de silencio a la benefactora desaparecida.

A propuesta del señor León Brunet, el Comité acordó que se colocara en la Casa Solariega del inolvidable Mayor General José Miguel Gómez una tarja que consagre el nacimiento de tan preclaro espirituano y el señor Fernando J. Cancio pidió por lo que significaba ese acuerdo para los espirituanos se adoptara de pie. Y al mismo tiempo se acordó que en develamiento de la mencionada tarja hiciera uso de la palabra el Mayor General doctor Santiago García Cañizares.

Se acordó invitar a todos los espirituanos residentes en la Habana a concurrir a las fiestas del Centenario y a ese efecto se designó al doctor Rogelio Pina como tesorero de la Comisión y que cuantos deseen concurrir pasen por el bufete del citado letrado, sito en Aguiar 50, teléfono M-3246 a hacer efectivo el pasaje de 3 pesos, ida y vuelta, por los ómnibus Camagüey-Habana, fletados expresamente. Los excursionistas partirán de esta caiptal el viernes a la 1 p. m. del Hotel Saratoga y regresarán el domingo por la tarde.

El señor Fernando J. Cancio expuso a los reunidos la designación que se había hecho del doctor Salvador Salazar para que fuera el orador en la velada conmemorativa que tendrá lugar el día 3 por la noche en el teatro Renacimiento de Sancti-Spíritus. Los presentes unánimemente aplaudieron tan acertada designación.

El doctor Miguel Mariano Gómez Arias, actual Alcalde Municipal de la Habana e hijo ilustre de Sancti-Spíritus, ha prometido concurrir a los actos del Centenario, según dió cuenta la comisión designada al efecto.

Los asistentes acordaron reunirse nuevamente y por última vez, hoy jueves, a las ocho y media de la noche, en los salones de la Asociación de la Prensa de Cuba.

Declaran que lucharon contra el decreto que calumniosamente los acusaba de ayudar a la Tiranía

El nuevo decreto se basa en infracciones legales para dejar sin validez sus exámenes, y los autoriza para concurrir a los cursillos en igualdad de condiciones con los no examinados

Anoche fué enviado a nuestra redacción el siguiente escrito de la Asociación de Alumnos Examinados del Instituto, que recogemos íntegramente debido al interés trascendental que entraña:

A LOS ALUMNOS EXAMINADOS

El A. E. I. (Asociación de Alumnos Examinados del Instituto), se organizó y constituyó no para crear divisiones en el seno del estudiantado cubano. No para mantener a la pacífica sociedad cubana en un estado de constante alarma y sobresalto. No para coaccionar a las autoridades de la nación ni para destruir las propiedades de la República. Fué una organización cívica de estudiantes dignos que por un decreto injusto, arbitrario e ilegal del gobierno del Dr. Grau San Martín, se vieron privados no sólo del producto de sus estudios durante tres años sino calumniados y vejados al fundarse tal resolución en el hecho absolutamente falso de que los alumnos examinados habían, dando muestras de incivilidad, contribuído al mantenimiento del régimen tiránico del Machadato, concurriendo a los exámenes de los institutos para afianzar el despotismo de aquella vituperable situación.

Ante esta afrenta lanzada en pleno rostro a más de 15,000 jóvenes estudiantes cubanos examinados, se levantó el estudiantado, como movido por un resorte, y quedó constituída la Asociación de Alumnos Examinados en los institutos y recogió la protesta que se extendió como reguero de pólvora, de San Antonio a Maisí. Día tras día, sin tregua ni descanso, con serena energía, con civismo, se luchó por la derogación de ese decreto y la campaña se continuó, entre persecuciones y agravios por una parte y el respeto y la simpatía por la otra.

A medida que la campaña progresaba y se iba extendiendo, las persecuciones y las agresiones menudearon a las personas y el daño a las propiedades. Bombas, petardos, tiros y palos fueron los argumentos contra nuestras justas voces de justicia y de equidad. Corrió sangre cubana, sangre de estudiantes cubanos, tan pura y tan santa como la del 71, como la de los Mella, los Trejo y los Rubiera. El gobierno del Coronel Mendieta—llamado a la presidencia de la República como una última esperanza de salvación—por boca de connotadas personalidades, afines al mismo, nos hizo saber su propósito de derogar dicho decreto y restablecer la absoluta y completa validez de los exámenes celebrados en los institutos provinciales, cuya nulidad se había decretado. Se llegó a afirmar hasta que el mencionado decreto-ley había sido firmado ya. Los contrarios a esa resolución promovieron disturbios, amenazaron con la destrucción de los institutos provinciales, lo que llegó a publicarse en los periódicos diarios y durante esa situación, con fecha 23 de febrero, se dictó el decreto ley núm. 30, por virtud del cual se declaran nulos los mencionados exámenes, pero se concede a los que lo realizaran—al igual a los que no se examinaron—derecho a distar de los cursillos en igualdad de condiciones, y se declara en uno de sus considerandos que tal resolución se dicta por haberse incumplido en los mencionados exámenes determinados requisitos legales, sin que dicha resolución se fundara en el hecho de que los que se examinaron al hacerlo así, contribuyeron al mantenimiento de la actuación política representada por la tiranía del machadato, a cuya total desaparición contribuyeron por igual los que se examinaron con los que se mantuvieron alejados de las actividades académicas.

Frente a esta situación teníamos dos caminos a seguir: aceptar este decreto que en parte nos hacía justicia, contribuyendo de este modo a apaciguar los ánimos, a calmar las pasiones, a restañar las heridas, a restablecer la normalidad en la sociedad cubana, o continuar nuestra campaña respondiendo con la violencia a la violencia, manteniendo un estado constante de alarma, de inquietud y de zozobra, ahondando más aun para el futuro, las divisiones en el seno de la familia cubana.

Hemos entendido que Cuba—la Patria de Martí y de Maceo—, necesita hoy el sacrificio de todos sus hijos para que se consoliden sus instituciones, se restablezca la Paz, y se reingrese en la vida de la civilización y la cultura. Hemos entendido que prolongar esta situación, continuando las violencias, el desorden y el tumulto, era un crimen de lesa patria, que no podíamos cometer los estudiantes cubanos, que siempre pusimos el alto interés de la Patria por encima de nuestros particulares intereses, y hemos optado por ofrendar este sacrificio en el altar de la Patria. ¿Qué son nuestras notas si por la salvación de la República estaríamos dispuestos a ofrecer nuestra propia vida? Deseamos no regatear este concurso modesto, deponiendo nuestros puntos de vista personales ante la necesidad de la República, y en tal sentido, con nuestro pensamiento puesto en Cuba, formulamos la siguiente:

DECLARACION DE PRINCIPIOS

Primero:—Se derogan y dejan sin efecto todos los acuerdos y resoluciones tomados por esta Asociación sobre declaración de huelgas a cursillos y exámenes, dejando en libertad a los estudiantes examinados para reanudar su vida académica sin perjuicio de que los que entiendan que dicho decreto pueda ser motivo de impugnación en la vía legal ejerciten individualmente sus derechos en la forma que estimen más conveniente.

Segundo:—Se recomienda a los alumnos examinados olviden las horas de lucha, disponiéndonos con absoluta buena fe y comprensión de ideales a luchar al lado de los demás estudiantes de Cuba por la realización y obtención de las justas aspiraciones del estudiantado nacional cooperando al mantenimiento de la paz pública, y a la consolidación de las instituciones republicanas.

Tercero:—Apelar al espíritu de justicia y equidad del profesorado, para que no hagan objeto de represalias o persecuciones a los estudiantes examinados, para los que se pide y espera todo el respeto que se merecen como estudiantes y como cubanos.

Cuarto:—Dar las más expresivas gracias a la Prensa de Cuba, estaciones de radio, y a cuantas personas y asociaciones han luchado y cooperado en nuestra campaña.

Quinto:—Circular estos acuerdos entre las demás Asociaciones de Alumnos Examinados, excitando su patriotismo para que se adhieran y hagan suya esta declaración.

Directorio Examinados de Instituto

---

mayoría de los obreros de los centrales devengan salarios superiores a los estipulados en el Decreto Ley del Gobierno del Dr. Grau San Martín regulando el jornal mínimo.

EL MINISTRO DE CHINA

Visitó ayer al doctor Antiga, Secretario del Trabajo, el Dr. Fin Ling, Ministro de la República China en Cuba, quien trató distintos asuntos relacionados con la aplicación de la Ley de Nacionalización del Trabajo.

Un capitán y un teniente de la cárcel fueron arrestados como autores de un crimen machadista

Se ha comprobado que en unión de un penado y del capitán de la segunda Estación, Sr. Guillén, ahorcaron a Marcial González en el edificio de la Embajada Española, cuando se construía

Procedente del Tribunal de Sanciones, se instruye en el Juzgado de Instrucción de la Sección Primera, una causa por el asesinato de que fué víctima en el año de 1931 el joven cubano Marcial González, más conocido por el alias de «Arroyito», que apareció colgado en el interior de la Embajada española, cuando dicho edificio en aquella época se encontraba en reformas.

A raíz del suceso, la policía practicó investigaciones que dejaron sin aclarar cómo había sido asesinado el joven García, por lo cual la causa que se instruyó había quedado archivada, hasta ahora en que ha vuelto a ser movida por orden del Tribunal de Sanciones.

El Juzgado ha podido comprobar que en ese crimen intervinieron el capitán Manuel Hernández Hernández, el teniente José Santos Villamaría, que actualmente prestaban sus servicios en la Cárcel y un penado nombrado Angel Carmona Trotcha y el capitán de la Policía Nacional Ricardo Guillén, que en aquella fecha estaba al mando de la Segunda Estación.

Ya diafanizados de esta manera los cargos que recaen contra dichos acusados, el doctor Justiniani dictó auto de procesamiento, en el día de ayer, contra aquéllos, excluyéndolos de toda fianza, en concepto los tres primeros de encubridores, y el último como inductor del crimen.

Tanto Hernández, Santos y Carmona, que fueron citados ante el juez, ingresaron en el Vivac; no así el capitán Guillén, que se encuentra prófugo de la Justicia.

DESCARTADOS DEL PROCESO

El juez de Instrucción de la Sección Primera, reformó en la tarde de ayer el auto de procesamiento que hace días había dictado contra el capitán Alvaro Rodríguez Capdevila, ayudante del jefe de la Policía Nacional; comandante Raimundo Ferrer y el sargento Francisco Tucido que presta sus servicios en la Segunda Estación, acusados de haber violado los derechos individuales que garantiza la Constitución.

La reforma de dicho auto se llevó a cabo al comprobarse que los acusados no habían cometido tal delito, quedando, por lo tanto, descartados del proceso.

Movimiento de personal en la S. de Hacienda

Fueron entregados ayer los nombramientos a los nuevos empleados del Departamento

El Secretario de Hacienda firmó la siguiente relación de nombramientos y que fueron entregados en la tarde de ayer:

Se nombra al señor Alberto Ruiz Colome, oficial inspector de la Dirección de Rentas.

Al señor Manuel Cintas Pérez, oficial inspector de la Dirección de Rentas e Impuestos. También oficiales inspectores de la propia Dirección a los señores Ricardo Santana y Oscar Villegas.

Al señor Víctor Heydrich y Ortiz, oficial de administración de 5 clase de la Dirección de Rentas.

Al señor Andrés Guerrero, oficial de administración clase 3 de la Dirección del Fondo Especial de O. Públicas, adscripto a la Dirección de Rentas. Al señor Oscar Vasseur, oficial de Administración clase 3 de la Dirección del Fondo Especial de Obras Públicas. A la señorita Rosa González y Morales, oficial de Administración de la Dirección de Rentas. Al señor Jorge Grau, oficial de administración de 2 clase de la Dirección de Rentas.

A la señorita María Luisa de Véliz, oficial de administración clase 2 de la Dirección de Rentas.

Al señor Isidro Castillo, oficial de Administración clase 1 de la Dirección de Rentas. Al señor Felipe Martínez Hidalgo, oficial inspector de la Dirección de Rentas. Por cuenta del alambique Nazábal S. A. inspector al señor Ricardo Luján Ruiz, oficial de administración clase 5 de la Dirección del Fondo Especial de O. Públicas.

Con la misma categoría que el anterior y a la misma dirección, al señor Antonio Mompo y Leffitte. Al señor Juan Rodríguez, oficial de administración clase 4 del Fondo Especial de O. Públicas. Al señor José M. Fernández, oficial de administración clase 4 de la Dirección de Rentas. Al señor Rodolfo Antorcha Valdés, oficial de administración clase 3 de la Dirección de Rentas. Al señor Adriano de la Maza, oficial de administración clase 3 de la Dirección de Rentas. Al señor Gustavo Varona, oficial de administración clase 3 de la Dirección de Rentas.

Al señor Luis Socorro Méndez y Consuegra, oficial inspector de la Dirección de Rentas.

Al señor Gerardo J. Aulet, oficial inspector de la Dirección de Rentas.

Al señor Angel de Castro Palomino, oficial inspector de la Dirección de Rentas.

Al señor Emilio Comas, oficial inspector; al señor Rubén Ibáñez; Fernando Leyca y González; Oscar G. Abela y Gómez; Néstor Sardiñas; Jorge Agustín Villasana; Raúl Díaz Argüelles; Orlando Ferrer; Bernardo Veranes y Gutiérrez, inspectores de la Dirección de Rentas e Impuestos.

Al señor Oscar González Gallardo, oficial de administración clase 5 del Fondo Especial de O. Públicas.

Al señor Florentino Feijoo, oficial de administración clase 5 de la Dirección del Fondo Especial de Obras Públicas.

Al señor Manuel Riaño, oficial de administración clase 5 inspector de la Dirección del Fondo Especial.

Al señor Severino Rodríguez; Darío Duarte Ramos; Miguel A. Crespo y Fernández; Ismael Roque y Rodríguez; inspector de la Dirección del Fondo Especial de Obras Públicas.

A la señorita Lydia Alvarez Sáenz, oficial de administración clase 1 de la Dirección del Fondo Especial de Obras Públicas.

Al señor Leopoldo Hierro, inspector de la Dirección del Fondo Especial.

Al señor Félix O-Farrill, oficial de administración clase 4 de la Dirección del Fondo Especial de Obras Públicas.

Al señor Rafael Gómez Colón, auxiliar de administración de 1 clase de la Tesorería General.

Y a la señorita María de Jesús Padrón, auxiliar de administración de 1 clase de la Tesorería General de la República.

Un almuerzo a la oficialidad del 'Wyoming'

Fué organizado por la Comisión del Turismo. Asistió al acto el Secretario de la Embajada de EU

Ayer en el Hotel Nacional se celebró el almuerzo que en honor del personal de la Embajada norteamericana, y de la oficialidad del crucero Wyoming, ofreció la Comisión Nacional del Turismo, previa invitación de su Presidente, el señor Alberto Crusellas.

Asistieron al acto varios funcionarios de la Embajada al frente de los cuales iba Mr. Mathews y numerosos oficiales de la Armada norteamericana y del Cuerpo de Infantería de desembarco.

Además estaban los miembros de la comisión del Turismo señores Giquel y de León así como representantes de los periódicos habaneros y la mayor parte de los corresponsales de periódicos extranjeros y de las agencias informativas cablegráficas.

El menú que se sirvió fué realmente suculento, transcurriendo el acto en franco ambiente de cordialidad y camaradería, siendo amenizado el mismo por una simpática orquesta femenina que estuvo tocando piezas de música cubanas y americanas que fueron muy aplaudidas.

El acto terminó a las tres de la tarde, pronunciándose varios discursos de sobremesa, por los Sres. Crusellas, Mathews, Mac Knight y González Rebull.

Junta sobre la moratoria hipotecaria

Se celebrará el día 7 de marzo en el Centro de la Propiedad. Definirán su línea de conducta

Se reunió ayer en el edificio de los Jóvenes Cristianos, Egido No. 12, un grupo muy importante de Letrados y Propietarios, para tratar el problema de la Moratoria sobre los créditos hipotecarios.

En dicha reunión se convino celebrar una asamblea general el próximo miércoles día 7 de marzo, a las ocho y media de la noche, en el local del Centro de la Propiedad Urbana de la Habana, Tejadillo No. 32, altos.

Quedó designada una comisión para prepararla. Asistirán a ella los propietarios de la Habana que tengan realizadas operaciones hipotecarias.

Quedará definida en esa junta la línea de conducta que deberá seguirse sobre este particular.

El día dos se cerrará el plazo para la inscripción de alumnos libres en el Instituto habanero

Los exámenes comenzarán el día cinco. Se iniciará en breve una intensa campaña contra el analfabetismo en Cuba. La Escuela de San Alejandro será reorganizada. Nombramientos hechos ayer

A la Secretaría de Instrucción Pública han llegado ofrecimientos y proposiciones para librar en el territorio de la República una intensa campaña contra el analfabetismo, entre ellos de la Alianza Nacional Feminista y del Sindicato de Trabajadores de la Enseñanza.

Con tal motivo el doctor Baralt se propone citar a la Célula Educacional del A. B. C., a las entidades aludidas y a otras que se han manifestado en el mismo sentido con el objeto de celebrar un cambio de impresiones acerca de la forma en que se puede llevar a cabo más eficientemente y con un costo mínimo dicha cruzada en pro de la cultura nacional.

LOS EXAMENES DE LOS ALUMNOS LIBRES EN EL INSTITUTO

Según se nos informó ayer en el Instituto de la Habana, el día cinco de los corrientes comenzarán en dicho plantel los exámenes para los alumnos libres.

El plazo para la inscripción vencerá el día dos.

LOS ALUMNOS DE SAN ALEJANDRO

El Comité Revolucionario de la Escuela de San Alejandro visitó ayer al doctor Baralt con el objeto de insistir acerca de las peticiones que tiene formuladas de reorganización de la Escuela, por un técnico extranjero, destitución del profesorado, presentación de las cátedras a oposición o concurso y anulación de los exámenes efectuados durante los años comprendidos de 1930 al 1933.

El doctor Baralt les contestó que no habría inconveniente ninguno en reorganizar el plantel y sacar las cátedras a oposición o concurso, pero que en lo relativo a la anulación le parecía del todo imposible, toda vez que ya había sido dictado un decreto en sentido contrario y no existían motivos para revocarlo.

Respecto a lo del experto extranjero, les manifestó que estaba estudiando el asunto y que por ahora no tenía nada decidido.

AUN NO HAN COBRADO LOS MAESTROS DE BANES

Debido al retraso con que ha remitido la petición de fondos el pagador de Banes, aun no han cobrado sus haberes de enero los maestros de aquella localidad.

NOMBRAMIENTOS

En el día de ayer se nombró por decreto a la señorita María Candelaria profesora de Educación Física de la Escuela Normal de la Habana y al doctor Rodulfo Ibarra catedrático de matemáticas del Instituto de Oriente.

EL CURSO MONTESORIANO

El doctor Baralt recibió ayer a la comisión designada por la Asociación de Amigas de la Escuela Nueva para gestionar la organización entre nosotros de un curso de enseñanza a la manera de la Montesori.

El Secretario prometió ocuparse del asunto y se propone llevarlo al próximo Consejo de Secretarios.

DENUNCIA DE ROBO

Antonio López y López, vecino de 1o. de Octubre 800, dió cuenta ayer a la policía, que hace unos siete meses fueron robadas tres carrocerías del garage situado en 10 de Octubre 799, donde las conservaba, sin que durante el tiempo transcurrido, pudiera conocer a sus autores ni como se realizó el hecho, estimándose perjudicado en la suma de 2.200 pesos.

Un individuo fué herido en una reyerta

Un sargento del Ejército se produjo graves quemaduras al disgustarse con su compañera

MARIANAO, febrero 28. (Por teléfono).—Gravemente herido fué llevado esta noche al Hospital C. García, para ser asistido, Ramón Rodríguez Torres, de Primera y Catorce, en el Reparto Buenavista, quien sostuvo una reyerta con Sebastián y Leocadio Díaz Rodríguez, vecinos de Agramonte y Miramar, durante la cual el primero de dichos hermanos le infirió una herida cerca del corazón, con una cuchilla. Sebastián y Leocadio ingresaron en el vivac a disposición del Juzgado.

SARGENTO SUICIDA

El Sargento del Ejército Mario Argudín Hernández, vecino de esta localidad, se produjo graves quemaduras esta tarde, vertiéndose alcohol en el cuerpo y dándose fuego, ante el disgusto que tuvo con su compañera Mercedes León Herrera, de 22 años. Su estado es delicado.

SE FUGARON LOS AGRESORES

José García Hernández, de 19 años, vecino de Husillo y Cantarranas fué atacado por un grupo de perosnas, al parecer huelguistas de la fábrica de whiskey de esta localidad, los que le causaron heridas leves. Dice el lesionado que, seguramente, lo confundieron a él con su hermano que es el que trabaja en la fábrica.

SE DIO A LA FUGA EL ATACANTE

José Miguel Salas, vecino de la Ceiba, sufrió heridas graves al ser atacado a tiros, al igual que Marcelino López Olivera, por un sujeto conocido por José, en Husillo, la Ceiba, que se dió a la fuga sin que pudiera dársele alcance.

HOY COMIENZA EL TOLEDO

Se espera que el Central Toledo, dimience su molienda mañana jueves, primero, a las doce del día.

Armando MARTINEZ.

Mejor salario estan pagando los centrales

Así lo asegura el Presidente de la Asociación de Colonos. Los colonos y hacendados

El señor Arturo Berrayarza, Presidente de la Asociación de Colonos de Cuba, fué visita ayer de la Secretaría del Trabajo para gestionar distintos asuntos relacionados con la institución. Posteriormente habló con los periodistas a los que declaró que ya aquel Departamento —Secretaría del Trabajo— había modificado su criterio referente a que los problemas que existían entre colonos y hacendados se consideraban como entre patronos y por lo tanto no podía intervenir en los mismos. La Secretaría del Trabajo, después de oir el parecer de los propios colonos, considerará, en lo futuro, a éstos, como obreros y, por tanto, sus problemas con los ingenios azucareros, los estudiará y resolverá.

Nos agregó que actualmente la

M.E.C.D. 2016

EL GENERAL LOYNAZ DEL CASTILLO DESPIDIO EL DUELO EN EL ENTIERRO DE WIFREDO FERNANDEZ

Establecerán un departamento en la Universidad para venta de las conferencias de clase

Se venderán al precio de costo. No se tendrán en cuenta para el examen la asistencia a clase ni las preguntas diarias.—En lo adelante, sólo los bachilleres estudiarán Diplomacia

En las primeras horas de la mañana de ayer, se reunió el profesorado de la Facultad de Derecho, con el fin de tratar de la mejor manera de llevar a cabo, lo antes posible, la totalidad de las demandas académicas formuladas por el estudiantado.

Se deliberó ampliamente sobre las clases nocturnales y la entrega de los sumarios diariamente.

El doctor Pérez Cubillas presentó también una moción en el sentido de que para el futuro fuese requisito indispensable el bachillerato para poder ingresar en la Escuela de Derecho Diplomático.

CAMBIO DE IMPRESIONES

También se verificó un cambio de impresiones entre los delegados de curso y la comisión que ha sido designada para que salve todos los obstáculos que surjan al tratar de llevar a vías de práctica las demandas concedidas.

Se trató sobre los pases de lista y las preguntas de clase, a las que se acordó no conceder importancia a los efectos de las calificaciones, y se determinó solicitar el establecimiento de un departamento que se encargará de la impresión y venta al precio de costo, de las copias de las conferencias de clase.

Para ello se pedirá el correspondiente crédito.

Hasta las 12 m. del día 3 de los corrientes podrán presentar sus solicitudes de examen las personas que deseen ingresar en la Escuela de Derecho Diplomático.

El examen será el día cinco, según ya hemos anunciado.

SE INTOXICO CASUALMENTE

Zoraida Vergara Martínez de 17 años de edad, vecina de Avenida de la República número 304, fué asistida de síntomas graves de intoxicación, que sufrió al ingerir unos buches de yodo, estimando el hecho casual.

Columna Editorial

El Comunismo es un fantasma

No hace muchos días—en nuestra edición del jueves pasado— comentamos unas declaraciones formuladas por el Secretario del Trabajo, en las cuales aseveraba que «entre nosotros se hace del comunismo un fantasma para amedrentar».

Creemos haber dejado demostrado que no es un espantajo el comunismo, sino que, muy en contra de eso, existe y se manifiesta cada día más pujante, según lo expresan con dolorosa elocuencia los hechos; pero, por si no acertamos a convencer al mencionado funcionario, y, al propio tiempo, a quienes acaso compartan su criterio al respecto, nos parece oportuno ofrecer nuevas pruebas que justifican nuestra insistencia en el asunto.

Las hallamos en dos cosas publicadas en colegas de la localidad, las cuales bien pudiera ser que hayan pasado inadvertidas al culto rector de la Secretaría del Trabajo. Aludimos a un artículo de Luis Belenoff (el apellido es como para tenerlo por ciudadano de la U.R.S.S., y a un telegrama enviado al presidente de la República por el «Comité seccional de Belén del partido comunista. Sección de la Internacional Comunista».

En su artículo, que lleva por título «Contestando al doctor Francisco Reynaldo», Belenoff expresa sin rebozo, y lo hace con letras mayúsculas para destacarlo más, que «son únicamente los comunistas los que plantean mejoras sociales y económicas para el proletariado; que son los que han logrado mejoras notables como la jornada de ocho horas en lugares donde parecía imposible imponerla (centrales azucareros, droguería Sarrá, plantaciones, etc.) y, también, que son los comunistas los que han logrado la matrícula gratis, el desayuno escolar y otras cosas que si las han concedido los gobiernos y empresas burguesas, ha sido bajo la presión de las luchas desarrolladas por ellos».

Por su parte el Comité seccional de Belén del partido comunista, al dirigirse al Jefe del Estado, le dice que lo hace «en nombre de centenares de obreros» para protestar «enérgicamente» —protestas poco más o menos como ésta llueven sobre el Gobierno—de los actos de represión realizadas por la fuerza pública en el Central Preston y otros, advirtiéndole, y aquí está lo grave del caso, que se hallan dispuestos a «no tolerar más terror de su sanguinario Gobierno», y exigiéndole (así, como suena) la retirada de las tropas de los ingenios y la libertad de los presos...

Ante esto, que concuerda con lo que expusimos en nuestro anterior comentario sobre el mismo tema, refiriéndonos a la labor revolucionaria sistemáticamente desarrollada por la Liga juvenil comunista de Cuba, ¿puede tenerse por inexistente el comunismo entre nosotros y aseverar que de él se hace «un fantasma para amedrentar?» ¿No debe, por el contrario, considerarse como un peligro cierto, no ya por las conquistas sociales que se atribuye, sino por la forma, más que irrespetuosa, amenazante, en que una de las Secciones de ese partido, ilegalmente constituído, osa dirigirse al primer mandatario de la Nación? ¿Qué nuevas pruebas han de necesitarse, y más apreciando las que ofrecen también las huelgas y «boycots» que perturban la vida del país y contribuyen a aumentar su ruina, para adoptar medidas drásticas, siquiera en defensa de los intereses del Estado, que no están sufriendo menos que los de las llamadas clases capitalistas?

En su obra «Sistema de las contradiciones económicas o filosofía de la miseria» dijo Proudhon que «el comunismo no se entiende a sí mismo», que «en filosofía, el comunismo no piensa ni reacciona: tiene horror a la lógica, a la dialéctica y a la metafísica; no aprende, sino que cree». Y en lo tocante a la economía, que «no cuenta ni calcula, no sabe organizar, ni producir, ni repartir; el trabajo le es sospechoso y la justicia le pone miedo» Lo juzgo «cobarde y enervador, pobre en la invención, en la ejecución y en el estilo», concluyendo por definirlo como «la religión de la miseria», tras de demostrar, en sendos capítulos, que «la comunidad es incompatible con la familia, imagen y prototipo de la comunidad»; que «la comunidad es imposible sin una ley de repartición, y perece por la repartición»; que «la comunidad es imposible sin una ley de organización, y perece por la organización»; que «la comunidad es imposible sin la justicia, y perece por la justicia» Y quieren imponérnoslo, siendo la tiránica «absorción de la personalidad y de la iniciativa individual» por el Estado, a la manera que impera en el «paraíso rojo», donde según cuenta Pedro Mata, en su libro «La Rusia de Ahora», la bienandanza es tanta, que el «fumador doblemente atormentado por el deseo de fumar y por la imposibilidad de proveerse de tabaco en el momento de mayor apetito», pide al viajero la colilla del cigarro!...

Los científicos del comunismo, que parecen atenerse a aquello de que «la ciencia debe prometer, aunque no cumpla», están evidentemente realizando desde Moscú una sistemática labor de penetración en Cuba, con vista, como bien puede suponerse, a tener aquí un punto de apoyo para extender fácilmente su acción a los Estados Unidos, porque sovietizar a nuestro país poco debe importarles. Hay, cuando menos, un indicio de que tiene la URSS especial interés en nuestra patria, cuando, según cuenta también Pedro de Mata en su citado libro, al visitar el edificio de Voks —institución establecida para fomentar las relaciones con el extranjero— se halló al frente de la Sección hispanoamericana a «la compañera Filipova, mujer culta y afable» que «domina el castellano por su estancia en Cuba y su matrimonio con un cubano» y —esto es lo verdaderamente significativo—, con que no había en la mesa de lectura otras publicaciones en nuestra lengua, que tres de la Habana, lo cual constituye una preferencia atribuirle, sin exceso de suspicacia, a algo más que al grato recuerdo que la Filipova quizás conserve de nuestra tierra

En resumen: ¿puede decirse que «entre nosotros se hace del comunismo un fantasma para amedrentar» y que esa ideología la profesan aquí «fanáticos generosos» cuando una Sección del partido comunista que ilegalmente funciona en Cuba y se manifiesta al amparo de la anormalidad en que durante estos últimos tiempos ha estado el país, exige conminatoriamente al primer magistrado de la Nación que ordene el retiro de las guarniciones de tropa de los ingenios y la excarcelación de los presos de esa tendencia, que se suponen puestos a la disposición de autoridad judicial? Lo que en verdad puede y debe decirse, es que ya va siendo hora de iniciar abiertamente una acción decisiva contra los agitadores sociales que atacan por todos los medios posibles a la sociedad y al Estado.

Interesa a los propietarios de fincas urbanas saber:

Que mañana, día 2 de marzo, vence el plazo para pagar sin recargo en la Secretaría de Obras Públicas, el cuarto trimestre del año por servicios de agua y metros contadores.

Que tienen derecho a pagar los plazos de convenio celebrado con el Ayuntamiento por la Ley de Amnistía Fiscal dictada condonándosele el 50 por ciento de los adeudos dentro de los meses de marzo y abril, que con el de febrero ya vencido hacen el trimestre que dicha ley señala.

De dictarse la nueva ley de amnistía de condonación total de dichos adeudos los convenios quedarán incluídos en la misma.

Que el Centro de la Propiedad Urbana de La Habana, ha pasado un nuevo telegrama al Alcalde Municipal, pidiéndole audiencia, con el fin de tratar sobre la necesidad de que se dicte el Decreto «Condonación de Adeudos», «Amnistía Fiscal» por todos los atrasos de contribuciones municipales y principalmente por Impuesto Territorial, hasta el 31 de Diciembre del ppdo. año de 1933.

Que es muy posible que por la Tesorería del Municipio se ponga al cobro dentro de los primeros días del mes de marzo próximo, el tercer trimestre del ejercicio corriente de 1933 a 1934, por el concepto de Impuesto Territorial o de Contribución Urbana.

El período voluntario para el pago de dicho tercer trimestre será el de 30 días.

F. ANDREU
Secretario del Centro de la Propiedad Urbana.

POR UN PESO FALSO

Luis Corujo, agente de «Información» en esta localidad y Vicente Carvajal Olivera, ordenaron el arresto de Fernando Purntes, de Aguila 114 y de Fernando Yarini, de Agua Dulce 16, quienes pretentlieron que aquellos aceptaran un peso falso coco pago de los periódicos que le compraron a Corujo. Al ser registrado se le ocuparon fich fichas y juegos de baraja pocker y un cuchillo.

PROLOGO

Mr. Caffery. —Si puo..

EL CONSUL DE BELGICA AGRADECE LA ASISTENCIA A LA MISA DE REQUIEM

El Cónsul de Bélgica tiene el honor de hacer llegar por este medio su más profundo agradecimiento a todas aquellas personas amigas de Bélgica que espontáneamente concurrieron a la Misa de Requiem celebrada, para el eterno descanso del alma de Su Majestad el Rey Alberto, el lunes 26 del actual en la Iglesia del Sagrado Corazón de Jesús, de la Calzada Simón Bolívar.

Sirve de satisfacción a este Consulado significar que el suntuoso servicio religioso a que se refiere esta nota, ha sido generosamente ofrecido por los Padres Jesuítas en su templo, como testimonio de su reconocimiento al pueblo belga, a su Rey y a su gobierno.

Habana, 28 de febrero de 1934.

JURARON AYER LA CONSTITUCION LOS ALTOS JEFES Y OFICIALES DEL EJERCITO

Ante el Juez de Primera Instancia de Marianao, doctor Zaldívar, juraron ayer la Constitución de la República, los altos Jefes y Oficiales del Ejército Constitucional.

Un proyecto de independencia para Filipinas

Todas las facciones acordaron un plan que será sometido al Congreso de los Estados Unidos

WASHINGTON, Febrero 28. (AP.) El Presidente Tydings, de la Comisión de Territorios del Senado, ha puesto en conocimiento de la alta Cámara que todas las facciones de Filipinas han aprobado un proyecto de ley sobre la concesión de la independencia al Archipiélago.

Agrega que el proyecto será sometido en breve a la consideración del Congreso, reemplazando a la Ley Hawes-Cutting, que no se considera aceptable.

Presentó sus credenciales Mr. Caffery

Cordiales palabras se cruzaron el Presidente y el Embajador de E. U.

Ayer, a las once de la mañana, fué recibido en Palacio, con el ceremonial de costumbre, el embajador de los Estados Unidos de Norte América, Mr. Jefferson Caffery, por el Presidente de la República, Coronel Mendieta, ante quien presentó sus credenciales.

Un batallón de Columbia le dió escolta desde el Hotel Nacional, donde reside, y otro estacionado frente al Palacio, le rindió los honores de su rango.

Cuando llegó el Embajador a Palacio, acompañado del alto personal de la Embajada y del Introductor de Embajadores, señor Soler y Baró, la Banda del Cuartel General tocó el Himno Nacional de Cuba que Mr. Caffery y sus acompañantes escucharon descubiertos.

En la escalera de honor de Palacio esperaban al Embajador el subsecretario de Estado señor Willy de Blank y el Comandante Franco Granero, jefe de la casa militar del Presidente.

En el salón de recepción estaba el Presidente, rodeado de sus secretarios, con la sola excepción de los doctores Méndez Peñate y Verdeja, que se encuentran enfermos.

He aquí el texto de los discursos cambiados.

HABLA MR. JEFFERSON CAFFERY

Señor Presidente:

Tengo el honor de hacer entrega a Vuestra Excelencia de la Carta Credencial que me acredita como Embajador de los Estados Unidos de América en Cuba. Al mismo tiempo tengo el honor también de entregar a Vuestra Excelencia la Carta de Retiro de mi distinguido predecesor el Honorable Summer Welles.

Al presentar mis Credenciales me es grato asegurar a Vuestra Excelencia el hondo interés que siento por la prosperidad y bienestar de Cuba así como expresarle mi deseo de serle útil en cualquier forma tendiente a mantener las estrechas e históricas cordiales relaciones que siempre han existido entre nuestros dos países.

En este difícil momento de la historia del mundo nuestras respectivas naciones confrontan serios problemas de orden económico.

Los últimos años han significado sufrimientos y penalidades para todos.

Será mi empeño mientras me encuentre acreditado ante el Gobierno de Vuestra Excelencia encontrar prácticos métodos susceptibles de mejorar la situación económica del país, contribuyendo con ello al mejoramiento de las condiciones de vida de muchos de los habitantes de la República.

La intimidad que ha existido entre nuestros dos países nos obliga a mayor entendimiento todavía, así como a la creciente realización de las mútuas responsabilidades que confrontamos. Deseo asegurar a Vuestra Excelencia que no olvidaré el deber que a ese respecto me incumbe.

El hecho de residir cerca del Gobierno de Vuestra Excelencia será para mí muy gran placer; y particularmente pienso en el alto privilegio de cooperar con Vuestra Excelencia en la común tarea de estrechar los lazos que unen a nuestros respectivos países

EL DISCURSO DEL PRESIDENTE

Señor Embajador:

Es motivo de especial satisfacción para mí recibir de manos de Vuestra Excelencia la Carta Credencial por la que el Presidente Roosevelt os acredita como Embajador de los Estados Unidos de América en Cuba. Al recibir asimismo de Vuestra Excelencia la Carta de Retiro de vuestro ilustre antecesor, el Excelentísimo señor Benjamín Summer Welles, grato me es recordar los grandes servicios por él prestados durante el tiempo en que actuó entre nosotros.

Cuando Cuba luchaba bravamente por independizarse de su antigua Metrópoli, aspirando a ocupar el puesto a que tenía derecho en la comunidad internacional, los Estados Unidos dieron con generosidad la sangre de sus hijos y los recursos de su tesoro para ayudarnos a conquistar el triunfo de nuestros ideales.

Después del establecimiento de la República Cubana, en 1902, no obstante las diferencias de criterio que en el transcurso de los años han surgido entre los Gobiernos de los dos países, por la distinta manera de apreciar algunos asuntos públicos, la amistad entre el pueblo cubano y el pueblo americano se ha estrechado cada vez más. Con la llegada a la Presidencia del eminente estadista cuyo nombre nos recordaba a quien de modo decisivo influyó en la rápida constitución de nuestro Gobierno libre, hemos entrado en un período que podemos considerar el de mayor comprensión recíproca entre nosotros.

Faltaríamos a nuestro deber de ser sinceros si no reconociéramos públicamente que, así como un día los Estados Unidos nos ayudaron a independizarnos, inscribiendo en nuestra historia el 12 de Agosto de 1898, como la fecha que, con la paz, trajo la libertad de Cuba, así también, con la simpatía del pueblo americano, el 12 de Agosto de 1933, pudimos poner fin a la tiranía sangrienta que tan incalculables daños nos ha causado.

En la política de «buen vecino», de que en estos momentos históricos es paladín vuestro Presidente, tiene para Cuba su remoto antecedente en los esfuerzos del inolvidable Teodoro Roosevelt en pro del Tratado de Reciprocidad Comercial que desde que surgimos a la vida independiente ha regido nuestras relaciones económicas con los Estados Unidos.

Si hemos sufrido por la tiranía política, venimos sufriendo también por otra tiranía de igual funestas consecuencias: la del hambre y la miseria que azotan al pueblo de Cuba como resultado de la grave crisis económica que nos arruina y que tiene sus orígenes en la crisis económica mundial, en los errores de quienes en los últimos años nos gobernaron, y en el desfavorable trato a que los productos del suelo y de la industria cubanos se han visto sometidos en vuestro país a causa de algunas reformas arancelarias americanas, que, al perjudicar nuestra exportación a los Estados Unidos, han asimismo limitado enormemente las exportaciones americanas a Cuba.

Es por todo eso por lo que ambos gobiernos no descansan en la labor de llevar a cabo la revisión de todas aquellas cláusulas de nuestro Tratado de Reciprocidad que no resultan ya adecuadas a los fines de asegurar la protección del comercio entre las dos naciones; aunque reconocemos que tienen para Cuba mucha mayor importancia esas negociaciones, dado que somos una nación pequeña a la cual casi se le ha cerrado su principal mercado.

Mi gobierno espera contar con la cooperación decisiva de Vuestra Excelencia para el mejor éxito de tales negociaciones, así como también para mantener y estrechar, aún más si es posible, la amistad existente entre nuestros dos países, confiando igualmente en que se llevará a feliz término por nuestros Gobiernos la concertación de un nuevo convenio que sustituya al actual Tratado Permanente.

Al desearos una grata residencia en nuestra tierra, quiero rogar a Vuestra Excelencia os sirváis transmitir al Presidente Roosevelt los votos que hacemos por su ventura personal y por la felicidad y prosperidad del pueblo de los Estados Unidos de América.

28 de febrero, 1934.

NO PUDO CELEBRARSE LA REUNION EN LA FINCA DEL DOCTOR TORRIENTE

A las once y media de la noche regresó a Palacio el coronel Mendieta, en unión del secretario de la Presidencia, doctor Santovenia, y del ayudante teniente Aguilera. Al entrar saludó a los repórters, diciéndoles que venía del campo, de haber pasado la tarde en la finca de un amigo, sin tratar asuntos trascendentales.

Añadió que iba a comer e inmediatamente a retirarse. El doctor Santovenia dijo al repórter que la finca de la que regresaban es la del coronel Torriente y que la reunión que iba a llevarse a cabo no pudo efectuarse por tener que retirarse de la misma el coronel Méndez Peñate, que está sufriendo un fuerte ataque grippal y, en consecuencia, no se trató nada en definitiva.

BATISTA EN PALACIO

Aproximadamente a las seis de la tarde llegó a Palacio el Coronel Batista, quien al enterarse que el Presidente había salido desde las tres, ni siquiera se bajó del automóvil, siguiendo viaje en dirección a Columbia.

ROOSEVELT PEDIRA AUTORIZACION PARA CONCERTAR TRATADOS

WASHINGTON, Febrero 28. (AP.)—El Presidente Roosevelt y los líders del Congreso han convenido en pedir a la mayor brevedad posible autorización a las dos Cámaras para que el Jefe del Ejecutivo pueda negociar tratados comerciales recíprocos con los países del Continente Americano y con las demás naciones.

EL Dr. FERNANDO ORTIZ PROPONE A GOBERNACION TRASCENDENTALES REFORMAS EN EL CODIGO PENAL

El distinguido criminólogo somete a la consideración del Gobierno el resultado de sus estudios sobre el asunto. Una Junta de prevención y represión de la delincuencia

El eminente criminólogo cubano, de fama mundial, doctor Fernando Ortiz, a solicitud del doctor Félix Granados, secretario de Gobernación y Guerra, ha sometido a la consideración de dicho funcionario trascendentales reformas en materia penal y, especialmente, la creación de la Junta Nacional de Prevención y Represión de la Delincuencia, que es la reforma básica sin la cual, a su juicio, toda otra sería ineficaz.

Después de hacer el doctor Ortiz atinadas consideraciones sobre la distinción que le ha otorgado el Gobierno del coronel Mendieta para hacer el estudio de referencia, y del plan del mismo, que ha hecho con amplias facultades que le confirió el doctor Granados y de referirse a su dedicación constante sobre tópicos criminológicos, entra en materia, en la forma siguiente:

«Pero esa misma conciencia de la gravedad del problema me lleva a creer qeu nada práctico se podrá lograr, como nada se ha logrado con la erección del fastuoso Presidio de Isla de Pinos, sin una reforma básica de todo el sistema preventivo-represivo contra la criminalidad, que arranque del Código Penal y de los Tribunales y de la Policía Judicial y que, extendiéndose por todos los servicios administrativos de prevención y represión antidelictivos que tiene el Estado, llegue al régimen de los reclusorios; todo ello armonizado bajo la dirección funcional de un Estado Mayor de la Guerra contra el Enemigo Interno, o sea esa Junta Nacional de Prevención y Represión de la Delincuencia que desde 1926 vengo proponiendo. Sin esa reforma básica, toda otra mejora parcial será ineficaz y llamada al fracaso, y en vez de revolucionar en sentido constructivo el caduco y corrompido sistema imperante, lo habría de fortificar, creando la engañosa opinión de que ya estaba reformado. Antes que corregir a los presos hay que corregir a los carceleros, y antes de reformar las prisiones hay que reformar el Código Penal. Lo contrario sería solo podar el árbol penitenciario, hoy tan nutrido de podredumbre en sus raíces, y hacerle retoñar con nuevo follaje de bello verdor, pero igualmente abonado con la savia de ideas detríticas y conductas bárbaras. Yo sé que usted conviene conmigo en esto. Y en que la ocasión histórica es propicia para un cambio esencial en todo el sistema. Estamos en momentos de revolución, (quiero creerlo así, sinceramente), en lo que ésta tiene y debe tener de higiénicamente destructivo y estructuralmente reconstructor, y nada sería más santo que acabar con la infamia del sistema penal presente. Estamos en época de gobierno provisorio y ésta es la ocasión de hacer las reformas esenciales definitivas. La experiencia en el campo penal lo demuestra».

«El presente Código Penal de Cuba, no es, con pocas variantes, sino el que se promulgó por España cuando la revolución política de la Metrópoli en 1870. Y solo fué allí derogado y sustituído en sentido reaccionario cuando la revolución dictatorista de Primo de Rivera, y, de nuevo cambiado, hace muy poco, cuando la revolución republicana. Estamos en momentos en que se pueden hacer las cosas si se quieren hacer y se tiene la visión para hacerlas, sin las complicaciones retardatarias de las múltiples incompetencias e intereses que se suelen entretejer en la vida ordinaria de los Parlamentos. Quiere el presente Gobierno Provisional santificar su provisionalidad acometiendo de raíz la reforma criminológica nacional? Si ese es el propósito del Gobierno no encontrará en mí sino un entusiasta colaborador, y, apartándome por algún tiempo de mi vida al margen de los remolinos políticos y gubernativos, le daría a la noble empresa toda mi actividad».

«En resumen, señor secretario, el ofrecimiento con que me honra usted por sí y a nombre del señor Presidente Provisional, motiva mi profunda gratitud por la alta consideración personal que supone, y realza tanto el sentido de mi responsabilidad mental y social, como condigna respuesta a la generosa invitación, que me lleva a sentirme entusiásticamente inclinado a aceptarla, si el Gobierno con las extraordinarias facultades que le han sido otorgadas por la transitoria contingencia histórica que vivimos, realiza previamente y como base para edificar todo el sistema ulterior:

1o.—Reforma de la legislación penal, adoptando los principios fundamentales explicados y articulados en mi Proyecto de Código Criminal Cubano de 1926, del cual le envío un ejemplar.

Esto no implicaría que hubiere de promulgarse inmediatamente todo el proyecto de Parte General, pero sí casi todos sus artículos, mediante un Decreto-Ley ordenando la vigencia del nuevo Código a los seis meses de promulgado en la Gaceta.

Junto con la reforma del Código se requeriría la de algunos pocos artículos de la ley de Enjuiciamiento Criminal, indispensables para inyectar en el procedimiento las nuevas corrientes vivificadoras.

2o.—Promulgación simultánea de la legislación necesaria para preparar la vigencia del nuevo Código a los 6 meses y verificar todas las reformas orgánicas de los servicios administrativos susodichos que han de funcionar armónicamente para llevar a realización las normas directrices que vendrían previamente proclamadas con fuerza legal por el Nuevo Código, desarrollando las nuevas instituciones y reformando las existentes. Tales reformas podrían hacerse en seguida para que al regir el nuevo Códig oya estuvieran dispuestas a funcionar, y otras paulatinamente, a medida que fuese necesaria y posible su organización.

3o.—Inmediata organización mediante un Decreto-Ley de una Junta Nacional de Prevención y Represión de la Delincuencia, como órgano central y técnico adscripto a la secretaría de Justicia para la dirección de la lucha social antidelictiva con los procedimientos aconsejados por la ciencia de otros hombres y la experiencia de otros pueblos ;y gobierno de presidios, cárceles, correccionales, registro de penados, estadísticas y demás servicios de criminología, hoy repartidos en varias secretarías. Este sustituto debería tener el máximum posible de autonomía en sus facultades y funciones como tuvo legalmente la Junta Nacional de Sanidad y Beneficencia, hasta que éstas le fueron cercenadas por la política concusionaria».

El oficial al investigar declara que el exsenador se suicidó e ignora quien le dió el arma

La autopsia demuestra que el proyectil le penetró por la región precordial izquierda y siguió una trayectoria de arriba a abajo y de izquieda a derecha, saliendo por la espalda

Recibió ayer cristiana sepultura en Consolación del Sur, tierra que le viera nacer y a la que amó entrañablemente, Wifredo Fernández, que se privó de la vida en su celda de la Fortaleza de la Cabaña donde guadaba prisión.

El ilustre escritor pinareño, gran político y admirado periodista, descansa ya, para siempre, en su idolatrado rincón de la patria chica.

De allí salió un día para domar la fama y a ella vuelve vencido por la Muerte a cuyo encuentro fué con la entereza de los hombres de su temple.

LA AUTOPSIA

Durante la noche del martes el cadáver del ex Senador fué velado por familiares y amigos en la casa mortuoria calle de Loma reparto Oriental Park, Marianao a donde llegaron numerosas ofrendas florales tributo de cariñoso recuerdo.

En las primeras horas de la mañana fué trasladado el cadáver al Necrocomio, en el Cementerio de Colón, practicándosele la autopsia por los doctores Muñiz Polanco y Miró siendo después embalsamado.

Presenció la diligencia el juez Dr. Justiniani, asistido del secretario Piñeiro y el oficial Carlos Valdés Gómez.

En el acta de la autopsia se hace constar que el cadáver presentaba una herida producida por proyectil de arma de fuego de pequeño calibre en la región precordial con bordes quemados y con caracteres de haber sido hecho el disparo a boca tocante.

El orificio de entrada estaba a tres centímetros de la tetilla izquierda y a quince por debajo de la clavícula izquierda teniendo el orificio de salida por la región dorsal.

El proyecto en su trayectoria de delante a atrás y de izquierda a derecha y de arriba a abajo fracturó la quinta costilla, penetró en la cavidad e hirió la pleura y otros órganos importantes produciendo intensa hemorragia.

EL TRASLADO DEL CADAVER

Terminada la autopsia y el embalsamamiento se procedió al traslado en una carroza automóvil a Consolación del Sur, por la carretera central.

Muchas personas formaron parte del cortejo fúnebre.

INFORME MILITAR

Ayer el oficial investigador designado, comandante Basilio González Santana, elevó al Jefe de Estado Mayor, por conducto del comandante Tabernilla, Jefe del Distrito de la Cabaña el informe correspondiente.

Hace constar que sus investigaciones le permiten asegurar que el ex senador se privó de la vida con un revólver que le fué facilitado por una persona desconocida, extraña al Penal.

LAS CARTAS

El doctor Justiniani ha citado a las personas a quienes el desaparecido dirigió las cartas que le fueron ocupadas en sus ropas: su esposa, el señor Martín Mora, el señor Rogelio Díaz Pardo y el doctor José Ignacio Rivero.

Conforme a la ley de procedimiento el juez le leerá a presencia de los destinatarios las respectivas cartas.

El doctor Justiniani ocupó, como equipaje del señor Wifredo Fernández, un maletín de cuero y un sombrero de jipijapa que habitualmente usaba el extinto.

DESPIDIO EL DUELO EL GRAL LOYNAZ DEL CASTILLO

Nuestro activo corresponsal en Consolación del Sur, señor Menéndez nos envió anoche el siguiente telegrama:

Esta tarde se verificó aquí el sepelio del ex Senador Wifredo Fernández, que gozaba de especial estimación entre los vecinos de esta localidad.

Acompañando el cadáver del extinto vinieron de la Habana numerosos familiares y amigos.

Con honda elocuencia despidió el duelo el General Loynaz del Castillo.

En señal de duelo público el comercio cerró sus puertas al paso del cadáver del ilustre pinareño.

El boycot al tabaco viola el decreto 3

La Alianza Tabacalera y la Unión S. de Torcedores piden se haga justicia

Con gusto complacemos a la «Alianza Tabacalera y a la «Unión Sindical de Torcedores», publicando la carta que nos dirigen y lo esencial del trabajo en que demandan justicia. Dice así:

Habana 27 febrero, 1934.

Señor Doctor José I. Rivero.

Director del DIARIO DE LA MARINA.

Presente.

Estimado doctor:

«Rogamos a usted encarecidamente, dé cabida en las columnas de su leído Diario, a las líneas que junto con esta carta le remitimos.

«Queremos, al propio tiempo, testimoniarle nuestro más profundo agradecimiento por los trabajos publicados en su Diario en relación con el arbitrario e injustificado boycot que, contra los productos tabacaleros manufacturados en Bejucal, se mantiene en el puerto de la Habana.

«Anticipándole las gracias, por la nueva molestia que le ocasionamos, nos reiteramos de usted con el testimonio de nuestra admiración y respeto.

«Atentamente,

«Por la «Alianza Tabacalera», J. B. Cossío, Presidente. Por la «Unión Sindical de Torcedores, Carlos Santana Pedrero, Secretario General».

Conforme hemos repetido en innumerables ocasiones, en Bejucal, no existe un estado legal de hueiga, por el hecho simple, de no haberlo así dispuesto el Sindicato de Torcedores de la localidad.

Pero aún en el caso de que dicho estado existiese, de acuerdo con lo que preceptúa el Decreto-Ley número 3, es absolutamente ilegal el boycot que en el Puerto de la Habana mantiene el Sindicato de Bracelos de Bahía, con el inmenso daño que el mismo ocasiona al crédito de nuestra industria tabacalera y a los trabajadores que a ésta pertenecemos.

Por ello, la «Unión Sindical de Torcedores» de Habana y Pinar del Río, y la «Alianza Tabacalera», integrada por cuatro organizaciones de la industria, pertenecientes a otros tantos oficios, constantemente alzan su más serena, pero firme voz, pidiendo el cumplimiento estricto de la ley, ya que de ésta se deriva un inmediato beneficio para sus componentes, que han visto como han sido hasta ahora inútiles las demandas interpuestas con el fin de lograr el cese de un boycot arbitrario, ilegítimo, inhumano en suma, que hundiendo en la miseria y en la desesperación más absoluta a un pueblo, pone a éste en posición asaz violenta, dispuesto, antes que perecer pasivamente de hambre, exigir, no ya el cumplimiento de la ley, sino evitar a toda costa la conculcación del inalienable derecho a vivir honrada y dignamente mediante la contribución de su valioso esfuerzo.

Todo lo expuesto, ha sido causa de que, en el día de ayer todas las organizaciones que integran los organismos mencionados hayan firmado —conjuntamente con los propietarios de las fábricas, con las cuales no tienen diferencia alguna—una exposición telegráfica dirigida el honorable Presidente de la República, reclamando su intervención personal en el asunto, exponiéndole ampliamente el origen del conflicto, circunstancias de que está rodeado, peligros que ofrece y resolución adecuada, que ponga término a un estado de cosas altamente injusto y perjudicial para los intereses de todos, particularmente, para los trabajadores de la decadente industria tabacalera.

Nos ha correspondido en el «enredo» tabacalero actual, desempeñar el papel de víctimas, papel inconcebible, si se tiene en cuenta la falta de razón de nuestros adversarios y la transgresión violenta de la ley hecha por los mismos.

Insistimos reiteradamente en exponer la inadmisibilidad de que una minoría irresponsable y audaz, de ciento cuarenta torcedores, se sitúe frente a todo un sindicato, compuesto por más de doscientos asociados y con el apoyo de elementos ajenos de la industria, entre ellos, los obreros portuarios, creen un problema de la magnitud y trascendencia del que sufrimos.

Precisa, pues, a tenor de todo lo expuesto, sin estridentes e injustificados alardes de ética, que todos, absolutamente todos, pongamos algo de nuestra parte por elevar el nivel moral—colectivo o individual—olvidando extemporáneos e inútiles resentimientos y perjudiciales y funestos personalismos, con el fin de lograr el engrandecimiento a las colectividades a que pertenecemos, único modo de obtener para nuestra clase el racional bienestar o que tiene derecho, como componente de una civilización que aspira a una legítima y constante superación en todos sus órdenes y manifestaciones.

«Por la Alianza Tabacalera' y la «Unión Sindical»: **J. B. Cossío, Presidente; Carlos Santana, Secretario.**

ROBOS DE PRENDAS Y OBJETOS

Luiso Casas, de Bellavista 2, denunció que durante su ausencia robaron prendas por $70.00. Practicadas investigaciones por el soldado Pedro López, pudo detener en Veinte y tres y G. en esa capital, a José Pérez Calderón, quien fué remitido al Vivac, por considerársele autor del robo.

Y el doctor Eduardo Claro Blandino, Médico Cirujano, residente en Boquete y San Federico, participó que de un cuarto que tiene en Dolores 2 le robaron prendas y objetos por $80.00, sospechando de Carmen Castro y de su esposo, a quienes vió su hijo Narciso en el lugar del hecho.

Arrollado por un automóvil del Ejército

La víctima fué ingresada en el hospital. Ocurrió el suceso en la carretera de R. Boyeros

En el Tercer Centro de Socorros fué asistido de graves contusiones diseminadas por todo el cuerpo, Ramón López, natural de España, de 33 años de edad y vecino de Naranjito, que sufrió en la carretera de Rancho Boyeros, frente a la finca de Loynaz del Castillo, al arrollarlo el automóvil 46777, del Estado Mayor de Ejército, que manejaba el soldado Pedro González Miranda, destacado en Columbia.

González Miranda, expuso que dicho individuo trató de atravesar la carretera, en los instantes en que cruzaban varias vacas que eran llevadas por Diego Sánchez, vecino de la citada finca, sin que el herido advirtiera la proximidad del vehículo.

López ingresó en el Hospital Calixto García para atender a su curación.

LE LLEVARON EL AUTO

A la policía di cuenta el doctor Juan Rodríguez López, dentista, de 30 años y vecino de O-Reilly y Aguacate, que dejó su automóvil 10695, frente al número 56 de la calle de Quiñones, y al regresar al mismo, advirtió que se lo habían robado, estimándose perjudicado en 980 pesos.

M.E.C.D. 2016

MEDICINAS POR 8 AÑOS SIN RESULTADO

Sancti Spíritus. «Estuve padeciendo de los riñones y la vejiga por espacio de 8 años. Durante ese tiempo tomé cuantas medicinas me recetaron y recomendaron sin resultado alguno. Un día en la farmacia de L. Trelles me recomendaron que probase la Anticalculina Ebrey. Con el primer frasco sentí mejoría y dos más bastaron para que la enfermedad desapareciese».

El ácido úrico es causante de gran número de enfermedades: reumatismo, gota, ciática, lumbago (dolor de espalda y de lomos), hinchazones, piedras en el riñón y el hígado, enfermedades de la piel eczema, erupciones, etc. Para eliminar rápidamente el exceso de ácido úrico está reconocida la gran efectividad de la Anticalculina Ebrey a causa de su gran poder disolvente y acción tónica y limpiadora sobre el riñón, cuya capacidad de filtración aumenta.

Anticalculina EBREY

Anticalculina Ebrey contiene jugos extraídos de plantas frescas y con su uso se consigue dormir sin usar drogas, más energía, mejor apariencia, más apetito, desinflamando los órganos interiores, dándoles nueva vida y vigor. Los frascos de Anticalculina Ebrey llevan saludables consejos. En todas las farmacias.

Inventos, Innovaciones y Curiosidades

En Inglaterra se han fabricado unas botas de goma pneumática para uso masculino. La suela y el tacón inclusive son de la misma materia y se inflan con bombas de bicicleta.

Un músico francés ha ideado unos aditamentos eléctricos para transformar los tonos de un violín y hacerlos aparecer como si fuesen de una viola.

Recientemente se han comenzado a utilizar en los Estados Unidos unos semáforos para el tránsito que se encuentran dotados de unos relojes, que indican a los choferes el tiempo que falta para que cambie de color la luz.

Una casa de las que se dedican a fabricar objetos para la pesca ha lanzado al mercado unos nuevos señuelos coloreados que llevan un muelle en forma de espiral, lo que permite coger más fácilmente ciertas clases de peces y ofrece menos resistencia al agua que los que hasta ahora se venían utilizando.

LA MAYOR
35 EDIFICIOS
700 EMPLEADOS
SARRA
DROGUERIA
ABIERTA TODOS LOS DIAS TODA LA NOCHE LOS MARTES
Apdo. A-3641

FARMACIA
DROGUERIA
DE
"JOHNSON"
DE TURNO LOS LUNES
Obispo 30 TELEFONO A-2129

TOS CATARROS
JARABE
THIGAIOL

FARMACIAS de turno hoy

JUEVES

HABANA

Avenida de Bélgica 8.	M-2524.
Monserrate y Tte. Rey	M-4413
Ave. Menocal 6	M-4460
Manrique y Dragones	M-4774
Ma yor Gorgas y Oquendo	U-6773
San Lázaro y Blanco	M-4525
Padre Varela y Zenea	U-5402
Salud 173	U-6895
América Arias y Crespo	M-5533
Ave. Menocal y Príncipe	U-6873
Romay y San Ramón	M-4470
Marta Abreu 44	M-4740
Cuba 126	M-9195
Ave Italia 41	M-5706
Padre Varela 50	U-3600
Gral. Carrillo y Andrade	U-6869
M. Gómez y S. Nicolás	M-5030
Somerueios 26	M-5003
Ayesterán y Desagüe.	U-2539
V. Muñoz y Aranguren	M-4508
Zenea 6	M-3377

((VEDADO)

23 No. 458 entre 8 y 10	F-6132
17 entre E y F.	F-6110
Calzada entre Paseo y 2	F-6174
17 y 4	F-6006
Línea 157	F-6113

(VIBORA)

10 de Octubre y Josefina	I-7240
C-Farrill y J. A. Saco	I-7730
10 de Octubre 557 1/2	I-7660
Concepción y Porvenir	X-3030
Sta. Catalina y Cortina	I-7780

J. DEL MONTE Y SANTOS [illegible] (LUYANO)

Zapotes 22	I-2222
Quiroga y Delicias	I-4444
10 de Octubre 280	I-7378
10 de Octubre 204	I-3033

(LUYANO)

Calzada de Concha 4	X-2223
Calzada de Luyanó 211	X-2220
Villanueva y Santa Ana	I-7771

(CERRO)

San Pablo 36	U-7026
Buenos Aires y Paz	I-3003

NOTA.—Este grupo deberá prestar el servicio público todo el día y toda la noche de los domingos, días festivos y duelo nacional siguientes: Enero 14; Mayo 30; Septiembre 23; Febrero 25; Julio 1; Noviembre 4; Abril 8; Agosto 12 y Diciembre 16.

HABANERAS

LA MODA ACTUAL

La nota más interesante por el momento está en las telas, que representan un mundo de novedades y variaciones en sus tejidos y colores. Los dibujos que invaden el mercado actualmente, no son iguales a los que se llevaron el verano pasado, ni tampoco son las mismas telas. Entre las novedades de **Ducharne** el **moiré** estampado ocupa el primer lugar. Algunos tienen un dibujo a cuadros escoceses sobre un fondo de **moiré** que es digno de mención. También tiene un raso imprimeé y los tafetanes con grandes óvalos estampados que obtienen la aceptación de las elegantes.

Este fabricante predice que los estampados tendrán en el verano su mejor éxito, encontrándose entre algunos dibujos que últimamente diseñó los sugestivos **Diagonales Printanieres** que se componen de líneas onduladas en direcciones diagonales, dibujadas en flores silvestres.

Las rayas verticales a la pluma también favorecen más que las corrientes, así como las florecitas, los arabescos y otros dibujos ligeros que ocupan un lugar importante en la moda textil.

De **Rodier** se nota la predilección por combinar dos tonos del mismo color, viéndose un estampado en azul claro sobre un fondo ozul oscuro y viceversa. Para **sports** hay infinidad de **jerseys** estampados en seda artificial hechos de **albene.**

Una etamina lisa, algo gruesa de lino, resulta muy interesante. Los jerseys de lino estampados, faconné de dos tonos, multicolores y sencillos son empleados para trajes de **sports.** Muselinas de lino con estampados de colores sobre fondo negro o natural, también son muy elegantes.

Entre los brochados se hallan preciosas fajas, rasos y tafetanes que recuerdan el siglo diez y ocho en sus dibujos como en los tejidos. Todas estas bellas telas se encuentran en los grandes almacenes de **El Encanto**, de Galiano y San Rafael, donde las reciben semanalmente desde su casa de París.

LA NUEVA LINEA

Ha pasado de moda la mujer flaca para darle el primer lugar a la de formas redondeadas, sin llegar a ser gorda.

Las líneas angulosas se consideran fuera del momento, viéndose a las artistas de cine que son las que imponen los tipos, que se alimentan ahora mejor, sin la preocupación de la gordura.

No quiere decir esto que debemos descuidarnos en lo que a la línea se refiere, con relación al tamaño debe considerarse el peso evitando que éste pase de lo que marca la moda.

DETALLES ELEGANTES

Las combinaciones de colores se notan en todos los trajes de gran vestir, viéndose en algunos trajes de noche que se emplea una tela para la blusa, mientras la falda se hace de otra completamente distinta.

Lucile Paray presenta unos modelos de seda oscuros elegantísimos, combinados con organdí. **Patou** los hace en satín de color claro y oscuro y **Schiaparelli** emplea el tul de diversos colores para hacer blusas y capas de noche que combina con faldas de crepé liso.

Lanvín ha modificado su capa estilo fraile haciéndola para primavera en satín pespunteado con adornos de zorra plateada.

Otro detalle curioso son unos cuellos en forma de baberos que caen hasta el codo, hechos de círculos amplios de raso grueso, que le prestan una línea al hombro muy original.

Entre los adornos de novedad están los enrejados de trenza que tanto emplea **Lanvín,** así como las alforzas de media pulgada de ancho que se ven en casa de **Augustabernad.**

Manibocher continúa empleando los detalles de organdí con gran éxito y chic como también los pequeños toques de piqué. Los **paillets** de plata de **Marcel Rochas** que tienen la forma de pájaro en vuelo, y los de **Lelong** que son en forma de luna creciente son detalles que ayudan a dar más brillantez al conjunto.

Augustabernard lanzó un modelo de este material en acero ahumado que le presta importancia a la moda de los bordados.

EPITAFIO

DE NOSOTROS.

Muertos tú y yo. Lo mismo
que un día de esos vastos
con el suelo muy hondo,
con el cielo muy alto.
Amor, mi cuerpo arriba,
tu alma, amor, abajo.

Juan Ramón JIMENEZ.

MENU DEL DIA

ALMUERZO	COMIDA
Cup de frutas.	Grape fruit.
Tortilla de petit pois.	Crema de quimbombó.
Minutas de pescado.	Frituras de camarones.
Filet Mignon. Vegetales.	Pierna de lechón asada.
Ensalada de chayotes.	Ensalada de berros.
Merengue con fresas.	Boniatillo con leche de coco.

RECETAS DE COCINA

ALMEJAS A LA CUBANA

Se limpian bien, con un cepillo las conchas enjuagándose bien, y se echan en una cacerola a fuego vivo para que se abran. Se sacan de sus conchas, colocándose en una fuente. Aparte se hace un sofrito en aceite con cebollas y ajos bien picaditos, echándose las almejas, agregándoles un cucharón de caldo, perejil, sal y pimienta, cuajando algo la salsa con un poco de harina de Castilla.

M. R. de FONTANILLS

HAN SIDO NOMBRADAS LAS COMISIONES PERMANENTES DE «HIJAS DE GALICIA»

Reunida la Junta Directiva de la sociedad «Hijas de Galicia», bajo la presidencia del titular, señor Luis Cotarelo, acompañado del Secretario señor José Castro Molina y los miembros de la Mesa, señor Antonio Requeijo, Cándido Méndez y señora Emilia Rodríguez de García, después de dar lectura al acta de la sesión anterior, que fué aprobada, y ser tratados diversos asuntos de orden administrativo, se procedió a nombrar por medio de votación secreta las Comisiones Permanentes, las cuales han quedado compuestas por los siguientes vocales:

Comisión Administrativa y de Obras. José Bargueiras, Ramón Serantes, Antonio Bouso, Albino Matalobos, Georgina Cabo, Consuelo González y María Luisa Aja.

Comisión de Hacienda. Miguel Fariñas, Manuel Palmeiro, Manuel Martínez, Elisa Castro y Domnina Escárzaga.

Comisión de Compras. Andrés Barguieiras, Vicente Barro, Jaime Domínguez, Antonio Leal, Amalia Canel, Andrea López y María Alvarez.

Comisión de Propaganda. Dámaso Pérez, José Maceira, José Vázquez, José Antonio Yáñez, Teófila Arenas, Carmen Granda y Flora G. de Mosteiro.

Comisión de Visita. Emilia Rodríguez, Gloria Díaz, Cristina Bedia, Dorinda García, Antonia Vizoso, Juana Gasteci y Socorro Fraga.

Todas estas comisiones quedarán constituídas en la noche del próximo lunes, procediendo sus componentes a designar de entre los mismos los que habrán de ocupar los cargos de Presidentes y Secretarios, y sus vices respectivos.

GRANDES BENEFICIOS OFRECE A SUS SOCIOS LA INSTITUCION NATURALES DE ORTIGUEIRA

Para demostrar los beneficios que la sociedad «Naturales de Ortigueira» ofrece a sus asociados, copiamos de su Reglamento lo siguiente:

Primero: Que todos sus asociados son iguales ante la Ley pudiendo ocupar todos los cargos electivos hasta el de Presidente de la Asociación.

Segundo: Que tienen derecho a una pensión mensual de $5.00 y además a que se les pague el recibo de su Quinta, mientras estén enfermos (aunque la enfermedad dure más de 5 años).

Tercero: Que en caso de una desgracia sean socorridos hasta con $15.

Cuarto: Subsidio al asociado carente de trabajo hasta la cantidad de $15.00.

Quinto: Subvención al que sufra condena en una penitenciaría (no nos importa por qué está condenado). (Odia al delito, compadece al delincuente), dijo Concepción Arenal).

Sexto: Exención del pago de la cuota social y pago del recibo de su Quinta, al que no pueda pagarla por carencia de recursos.

Séptimo: Socorro a la familia del socio incapacitado para el trabajo.

Octavo: Repatriación al asociado enfermo o inútil y subvención, al que la necesite, de 25 pesetas mensuales.

Noveno: Enterramiento por cuenta de la Asociación.

Décimo: Auxilio post-socio a la familia del coasociado que necesite la ayuda de la Institución, hasta $10.

Lo anterior es un extracto del Reglamento, que se está cumpliendo desde hace cinco años. ¿Cómo no se han de inscribir socios en esta Asociación de Beneficencia, Protección, Previsión y amor al caído...? Benditas estas sociedades que así laboran por el bienestar de sus semejantes.

-:-CRUCIGRAMAS-:-

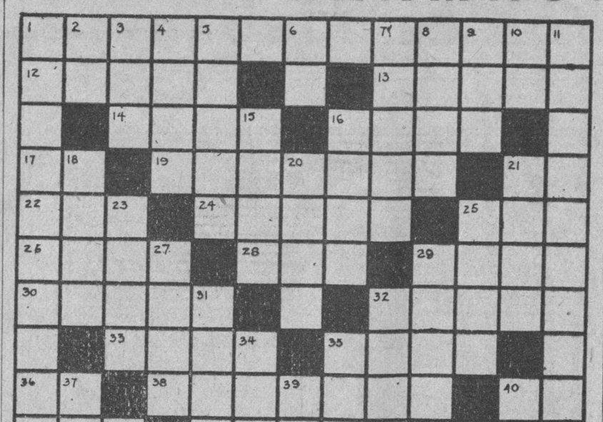

Verticales:

1—Familia de plantas.
2—Existe.
3—Alimento.
4—Novillo que no pasa de dos años.
5—Piedra caliza porosa. (Pl.)
6—Nota musical.
7—Espadachín, pendenciero.
8—Pronombre demostrativo. (Pl.)
9—Hermópolis, ciudad griega.
10—Infusión.
11—El que encuaderna.
15—Pieza de artillería que sirve para tirar las granadas.
16—Lago de Turquestán.
18—Carril de la vía férrea.
20—Primer hombre.
21—Después de.
23—General francés, ministro de la guerra (1909).
25—Expresado con la boca.
27—Emanación de los cuerpos.
29—Golfo formado por el Océano Indico.
31—Gachas usadas en Méjico.
32—Fruto de la anona.
34—Coger.
35—Amarran.
37—Sitio público donde se juntan los comerciantes para sus tratos.
39—Caudillo árabe.
40—Interés excesivo de un préstamo.
42—Del verbo leer.
44—Consonante (pl.)
46—Nombre de mujer.
48—Ave trepadora.
50—Preposición inseparable.
51—Preposición.

Horizontales.

1—Con repetición.
12—Planta medicinal de olor fuerte.
13—Limpien.
14—Arrea una nave.
17—Antigua capital de Caldea.
19—Estandarte que usaban los emperadores romanos. (Pl.)
21—Pronombre.
22—Río de Alemanía.
24—Vasta región del Africa central.
25—Apócope de ahora.
26—Fundador del imperio persa.
28—Cloruro de sodio.
29—Rezad.
30—Da gritos.
32—Quisiese.
33—Sonido de la escala musical.
35—Relaciones de los sucesos por años.
36—Contracción.
38—Ventana circular calada.
41—Planta hortense.
43—Pulen.
44—Pronombre demostrativo.
45—En Cuba corteza correosa de vegetales.
47—Río de Alemania.
48—Masa de nieve que desciende de las montañas.
49—Extraña.
51—Mes del año.
52—Curado.
53—Terreno sembrado de anís.

Solución del crucigrama de ayer

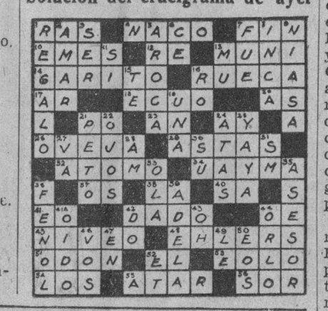

MATANCERAS

EL BAILE DE LA REINA

En el Casino.

Señalado está para el domingo próximo el gran baile, con que rinde pleitesía la Directiva del Palacete de la calle de Byrne, a la señorita Emma Cañizo, que con Rogelito Fernández, fueron electos soberanos de la Piñata, en el baile del pasado día veinte y cinco.

Lucirá la sala un precioso decorado, con plantas y atributos carnavalescos, así como una soberbia iluminación.

Hará su entrada la reina seguida de su corte de honor, integrada por la Comparsa que llevara Aurora Benítez, a la magna fiesta de Piñata.

Va de blanco la reina, desplegando la elegancia de una toilette que llamará la atención por su riqueza y su buen gusto.

El caballeroso Presidente de la Sección de Instrucción y Recreo, Antonio González, ha contratado a la Orquesta de Aniceto Díaz para este baile, que como el del pasado domingo, está llamado a gran success.

Gran noche la del día cuatro de Marzo en el Casino.

NUPCIALES

Las del día tres.

Para las nueve de la noche rezan las invitaciones verbales que se han hecho entre las más íntimas amistades de las familias Araña y Abreu, para la boda de la bella y gentilísima señorita Antonia Araña, con el caballeroso joven Ramoncito Abreu.

Boda de alta distinción, porque tienen los novios, entre nuestra sociedad, las más bien ganadas simpatías y los más hondos afectos.

Es hermana la fiancée de las señorar de Botet, de Pérez Prinio y de Solaun, «leaders» las tres de nuestros salones.

Daré mañana la relación de testigos y padrinos del ceremonial.

UN TRASLADO

De que dar cuenta.

Para la hermosa casa de Jovellanos 28, acaba de trasladar su home, el señor Julio Martínez y su apreciable familia, dejando la casa Tello Lamar 26, donde residieron hasta ayer.

El señor Martínez está asociado a ese gran establecimiento de la calle de Milanés, «El Siglo XX'.

Sépanlo sus amistades.

UN ALMUERZO

Chez Alfonso.

Lo ofreció el Jefe Militar del Distrito y su esposa, al Teniente Coronel Pepe Pedraza, y a su Ayudante, el Capitán Cabanes, en su lindo chalet del Paseo de Martí.

Florecían en esa mesa, con María Elena Alfonso, las gentiles señoritas Cossío, Lupe y Nena, galas preciadísimas de nuestros salones.

Se hizo música después del almuerzo.

Y hasta entrada la tarde transcurrieron las horas gratamente en la residencia de los esposos Alfonso-Baeza.

EXPECTACION

En el Tennis.

Reina así en el Club de la Playa, para los comicios que hoy a las tres han de tener efecto en aquellos salones.

Citadas las socias todas, han prometido su asistencia en su totalidad, para votar la candidatura que lleva a la Presidencia a la señora de Beato, María Dolores Núñez, con Ondina Muñoz de Vice, y a Marina Peralta de Cruz para la Dirección.

Como el sábado tiene baile el Deportivo y el domingo el Casino, aún no se sabe si también el sábado ofrecerá el Tennis el suyo.

Mañana diré definitivamente a mis lectoras la fecha de esa fiesta carnavalesca del Tennis.

JULIO RIVADULLA

Cuán sensible su muerte.

Impresión muy dolorosa ha causado en esta ciudad el fallecimiento del apreciable caballero, que por tantos años fué oficial del Registro de la Propiedad de Matanzas, y lo era actualmente del de Oriente, a cuyo frente se halla el doctor Ricardo Rodríguez Cáceres.

Por éste supe su desaparición, la que lleno de congoja, de profunda peña, me comunica en carta escrita en la Habana, donde se halla en estos momentos, en disfrute de licencia.

Pierde con el amigo, el doctor Cáceres, al colaborador insustituíble, al hombre laborioso e íntegro, que vivía sólo para el trabajo y para el deber y la obligación. Pierde también la Casa de Beneficencia de esta ciudad, con la muerte de Julio Rivadulla, a una de sus más esforzados paladines.

Con Beato dedicó parte de su existencia al engrandecimiento de ese establecimiento de Caridad, que le debe mucho, que venerará su recuerdo y su memoria como uno de sus más decididos benefactores.

Hombre sencillo, modesto, humilde hasta la exageración, prodiga el bien a la sombra sin que su mano izquierda conociera todo cuanto hacía la derecha.

Era enemigo de la publicidad y como la violeta, florecía a la sombra de su modestia, exhalando el fragante perfume de su bondad, bajo el follaje de su inmensísima sencillez.

Matanzas lamenta la muerte de Julio Rivadulla muy mucho y se une a los que lloran en su santo duelo.

Se va del mundo un bueno.

LA PRIMOGENITA

De una gentil pareja.

En la Clínica La Inmaculada—la Quinta Durañona, de Marianao—acaba de dar a luz felizmente, la joven e interesante dama Jeanette Arechavaleta de Casas, eficazmente asistida por el notable galeno, Julio Ortiz Pérez, ginecólogo matancero, de reconocida fama.

Con la joven dama, comparte su dicha, mi amigo queridísimo, el doctor Alberto Casas Albaldejo, que hace abuelos, al Comandante Alberto Casas y María Albaladejo, orgullosísimos de su primer nieto.

Reciban todos mi enhorabuena.

LA BODA DE HOY

A las seis de la tarde.

Ceremonial nupcial que dejará unidos para siempre, por los indisolubles lazos del matrimonio, a la joven pareja, Ofelia Alvarez de la Campa y José Marzol y Valenzuela, Profesor Titular de la Universidad de la Habana.

Di ya nombres de padrinos y testigos del ceremonial, restándome sólo formula, en esta nota, votos por la ventura y la dicha de la simpatiquísima pareja.

Sean felicísimos, Ofelia y Pepito.

Manolo JARQUIN.

SOCIEDADES ESPAÑOLAS

GRAN BAILE DE CARNAVAL EL SABADO DIA 3 EN LA SOCIEDAD EMPLEADOS DE LA CERVECERIA «LA TROPICAL»

Magnífico promete resultar el primer baile de carnaval que organiza la decana de las Sociedades del Cerro, fiesta ésta que por su originalidad llamará poderosamente la atención de cuantos concurran a tan simpática fiesta.

Los salones serán transformados en artístico y lujoso Cabaret Porisino, en el que no faltarán los farolitos con luces de colores, estando los bailes a cargo de la orquesta de los Hermanos Martínez. El Campo de Sports, se verá convertido en Restaurant estilo Aire Libre del Paseo del Prado, en el que no faltarán las simbólicas mesitas de mimbre, bailándose en la espaciosa cancha con el septeto «Sonora Habanera».

Los caballeros pagarán en esta fiesta una mínima cantidad por guardarropía y las damas deberán solicitar en la Secretaría su invitación, requisito éste indispensable.

Concurrieron a la casa en que naciera el Apóstol Martí, los alumnos del C. de Dependientes

Autorizados por la Sección de Instrucción y Bellas Artes, que preside el doctor Benito Larín, concurrieron a la casa donde nació José Martín, Paula 102, los alumnos de los grados superiores de la escuela de niños que sostiene la Asociación de Dependientes del Comercio. Iban acompañados de los profesores doctora Carmen de la Puerta, Manuel I. Mesa Rodríguez y Manuel Fernández.

La muchachada curiosa visitó toda la casa cuna del Apóstol. El Director de la sección de varones, señor Mesa, encargado de desarrollar la lección cívico-histórica en el propio ámbito que vió nacer al más grande de todos los cubanos, explicaba, al paso. En la sala hay un ara a los pies de la estatua que hizo Mi-mí Bacardí, al fondo una hermosa bandera de Cuba. Junto a la puerta de entrada, hacia la derecha, el estante que contiene los ejemplares de «Ismaelillo» autografiados por Martí; cartas, documentos, medallas, bustos, fotografías. En las habitaciones del ala izquierda, se hallan varios objetos que usó el Apóstol, y la última contiene la biblioteca que esmeradamente conserva el señor Carricarte. En el patio luce una copia del obelisco que marca, en Dos Ríos, el lugar donde cayó derribado de brioso corcel el creador de la Guerra de Independencia. En el piso alto, marcado con una tarja y rodeado con un cordón el espacio del lugar donde nació Martí, vitrinas que guardan objetos de su pertenencia y varias fotografías de familia. En la saleta del piso bajo se ve también una placa de mármol donada por las mujeres canarias en homenaje a doña Leonor Pérez. Y entre la puerta de entrada y la ventaña que da a la calle se ve una lápida que expresa la fecha en que se realizó la reforma de la casa para mantenerla tal como era cuando en su seno se oyó por primera vez el balbuceo del recién nacido que con su vida de sacrificio haría venerable e inmortal aquel recinto.

El profesor Mesa ahondando en la trayectoria de la vida de Martí formuló en síntesis, al término de la lección, cuyo tema era el nacimiento del Apóstol y el lugar en que aconteció, el concepto patriótico que a todos los niños de Cuba debe merecer el hombre excepcional que sirvió a su patria dándole una guerra de independencia que culminaría en su libertad; e informándoles que existe el proyecto de hacer en torno a la casa-cuna de Martí un parque, para aislarla y levantarla a la vista pública como un monumento más su memoria.

Como acto final de esta simpática visita las niñas y los niños de la Asociación de Dependientes, depositaron sobre el ara, a los pies de la estatua antes mencionada, un puñado de rosas blancas, aquellas rosas blancas que inspiraron a Martí sus versos inmortales:

«Cultivo la rosa blanca,
en Julio como en Enero,
para el amigo sincero
que me da su mano franca.
Y para el cruel que me arranca
el corazón con que vivo:
cardo ni ortiga cultivo,
cultivo la rosa blanca».

ALOCUCION DE LA SECCION DE PROPAGANDA DEL BANCO ASTURIANO A SUS AMIGOS

Importantes mejoras son las que pretende divulgar para conocimiento de todos.—Notas

El Banco Asturiano de Ahorros, S. A., se propone resurgir, a despecho de todas las dificultades que de orden económico confronta el país, contando para ello con la cooperación de las personas de buena voluntad y de indomable energía, cuya fe en los destinos de todas las organizaciones de carácter cubano-astur ha prevalecido a través de todos los tiempos y vicisitudes.

La palabra imposible no está escrita en el libro de la vida de los hombres luchadores y perseverantes.

Desde el año 1930, en que fué reformada la estructura jurídica de esta Institución creando—lo que no existía—un capital responsable con los saldos de los Socios Suscriptores y Depósitos a Invertir de la antigua Caja de Ahorros, se imprimió una absoluta garantía a las cuentas corrientes y de ahorros. Ahora los accionistas, respaldados por las propiedades y Valores en Cartera del Banco, consolidan materialmente el crédito social y rodean de completa seguridad a esta clase de cuentas especiales.

En el orden moral, las drásticas medidas introducidas en el nuevo Reglamento—que tenemos a su disposición—hacen imposible toda extralimitación de facultades de los dirigentes. Los cargos electivos son renovados cada dos años sin reelección; se mantiene una comisión de glosa mensual, de los consejeros, y otra con representantes de la Junta General, asistida ésta de un auditor que supervisa y certifica la legalidad de las operaciones diarias.

En la actualidad tenemos al frente de esta Institución, como Presidente, a Don Manuel Junco Vela, exPresidente del Centro Asturiano; como Vicepresidente primero a Don Benjamín Menéndez, gerente de una gran firma tabacalera; y como Vicepresidente segundo a Don Celestino Menéndez, Presidente de la Reguladora, S. A. Otros elementos de alta significación vienen integrando los Consejos de Administración, cuya labor es digna de encomio por el espíritu de sacrificio personal aportado a la rehabilitación de este Banco.

Le pedimos su concurso para robustecer el volumen de transacciones—estrictamente conservador— de esta Corporación, donde nunca más se volverán a perturbar las sólidas garantías de sus depósitos. Las ansias y la ambición de fantásticas utilidades conjeturadas en el campo de las especulaciones, han sido anuladas por la experiencia y PROHIBIDAS POR NUESTRO REGLAMENTO, y, que, entre paréntesis, en veinticuatro años que tiene de fundada esta Institución, ningún depositante del 4% o Cuenta Corriente ha perdido un solo centavo.

La Sección de Propaganda.

RENOVACION DE DIRECTIVA EN EL «CLUB CANDAMO»

Ultimamente, la sociedad asturiana denominada «Club Candamo» celebró Junta General de Elecciones, resultando electos los siguientes distinguidos señores:

Presidente, José Viña e Iglesias; Primer Vice, José Blanco; Segundo Vice, Ramón Fernández; Secretario, José Menéndez; Primer Vice, José Fernández; Segundo Vice, José de la Torre; Tesorero, José López González; Primer Vice, Bernardo González; Segundo Vice, Tomás García.

Vocales: Segismundo López, Antonio Vega, Antonio González, Emilio Pravia, Serafín González, Fernando González y Aquilino García.

UNA FUNCION EXTRAORDINARIA EN LA «ARTISTICA GALLEGA»

Para el próximo día 4 está señalada una magna función extraordinaria en la «Agrupación Artística Gallega», sita en Zulueta número 46. Dicha función será un homenaje al gran actor Antonio Pereira, el que en esa noche deleitará a la concurrencia con su arte magistral.

La parte principal del programa consistirá en la presentación de una comedia jocosísima, titulada «Las sorpresas del divorcio». Lo cual significa que hay que irse preparando para asistir a tan estupenda fiesta.

La entrada sólo costará veinte centavos.

MUCHAS COMPARSAS EN LA FIESTA «LA BRUJA BLANCA»

Entusiasmo grande existe en la colonia gallega y en toda la sociedad habanera para asistir a este suntuoso festival denominado «La bruja blanca», que está llamado a ocupar un lugar preferente entre otros de grata recordación celebrados en el palacio de Suevia.

Así lo hacen pensar las contínuas llamadas telefónicas a la Secretaría de la Sección de Orden inquiriendo de esa colosal verbena que ha de dejar embrujados a muchos donjuanes. Porque nada más subyugador para recrear el espíritu y dar solaz expansión a los sentidos, que la contemplación de la belleza femenina en un ambiente de fragancia, esplendor y policromía. Y esto es lo que ha de imperar el próximo sábado en el Centro Gallego, donde más de un galán va a quedar prisionero de alguna «bruja blanca».

Numerosas comparsas, originales y artísticas; conjuntos musicales de primer orden, especializados en cada género de baile y, por tanto, los más preferidos por los aficionados a la danza, y otras atracciones reservadas por la Comisión Organizadora, junto con la modestísima pensión de sesenta centavos, sin otra clase de erogaciones, ni siquiera por servicio de guardarropía, son alicientes poderosísimos para que la gran verbena de «La Bruja Blanca», tenga un éxito clamoroso.

ACTOS PARA HOY EN EL CENTRO ASTURIANO

A las ocho y media de la mañana de hoy, se llevarán a cabo las oposiciones para cubrir una plaza de Cort ey Confección en el Centro Asturiano.

Y por la noche, a las ocho y media, se reunirá el Comité de Damas de dicho Centro, seguramente para tomar importantes acuerdos.

PUBLICIDAD SINTÉTICA
TELF. M-7911

En piel muy fina, color oscuro; el mismo en charol tacones 15/8 y 18/8.

PELETERIA Venecia
GALIANO 107

Fajas y Corsets
Madame "DUBROCA"
Neptuno No. 179.
Telf. U-5316

DINERO
Sobre joyas al más bajo interés da «LA CASA MUXELLA»
La que más paga y menos interés cobra.—Se compra oro y platino en todas cantidades y se pagan los mejores precios.
Neptuno 13. Tel. A-0309.

"LA PROTECTORA"
VENGA A VERNOS, ESTAMOS REALIZANDO.
Muebles artísticos por la cuarta parte de su valor.
Juegos de cuarto a $20.00.
Juegos de recibidor a $15.00.
Juegos de Comedor a $25.00.
Escaparates con lunas a $12.00.
Vitrinas a $7.00; sillones de mimbre, el par $7.00; Chiffonieres a $6.00. Visite «LA PROTECTORA». La que más barato vende. Belascoaín núms. 68 y 72.
Teléfono U-3545. Cambiamos y compramos muebles.

LOYOLA
Laboratorio Dental Moderno del Doctor E. León Duany.
Se reparan dentaduras, puentes y coronas. Especialidad en las nuevas creaciones imitando lo natural.
Neptuno 157 entre Escobar y Gervasio.
Teléfono U-6548

La Casa Gómez y Cía.
ALMACEN DE MUEBLES
Gran Surtido en Juegos Finos de Cuarto, Sala, Comedor y Piezas Sueltas.
Se hacen toda clase de Muebles a gusto del cliente.
VENTAS AL CONTADO Y A PLAZOS.
SAN RAFAEL No. 127
TELEFONOS U-4490 y U-2969
HABANA

ANALAX
LAXANTE IDEAL
A BASE DE FRUTAS
REPRESENTANTE
DR. OCTAVIO CAMPOS
ZAPATA ENTRE A Y B
F-6065 y F-5060
VEDADO

"La Casa Mosquera"
SAN RAFAEL 129 Y 131
Le cambia a usted sus muebles por otros del estilo que usted quiera, a la vez compra muebles y objetos de arte.

REFORME SUS LAMPARAS
LLAME A LA CASA
ALADINO
GRAL. CARRILLO 72. A-0456

COLCHONERIA O-K
AGUILA No. 143. Telf. A-2273.
Su colchón viejo no lo deseche, con poco dinero se lo forramos y le queda nuevo.
Compre sus colchones, colchonetas y almohadas de flor-seda 100x100 en la Colchonería O-K y economizará el 50 por ciento.

PARA SU PERRO: TINATA { MATA LA GARRAPATA
Pídalo en Boticas.

M.E.C.D. 2016

VIBOREÑAS

LA BODA DE AYER
Ofelia Alvarez de la Campa.
Dr. José Marzol Valenzuela.

Merece toda mi preferencia hoy la boda, solemne acto religioso-social, que por siempre ha unido a tan gentilísima, bella y elegante figulina y tan afortunado y cumplido amigo, Profesor Titular de la Universidad Nacional, amorosa pareja que ha visto realizarse sus más anhelados deseos, con la complacencia de sus familiares y relaciones sociales, que han tenido buena oportunidad de así demostrárselo, dedicándoles valiosos presentes, y muchas y expresivas demostraciones de afecto.

La fecha de ayer será siempre memorable para Ofelia y «Pepe», los nuevos esposos, merecedores por su intenso amor, de todas las venturas terrenales.

Casados ya por la Ley, trasladáronse a la suntuosa Iglesia de Nuestra Señora del Carmen, tan linda novia en lujosa máquina, simbólicamente adornada con ramos y guirnaldas de blancas flores, esperándola el novio con los testigos de ambos.

La llegada de Ofelia fué señalada con los acordes de la gran Marcha de Esponsales, llegando hasta el Altar Mayor conducida de brazo del padrino, el apreciable caballero señor José Marzol y Rosa, padre del novio.

Lindísima la novia, una hermosa muñeca vestida de novia, siendo su toilett de irreprochable gusto, de amplia cola y gran manto que partía de la diadema, elegante tiara, de azahares, símbolo de la pureza.

Pocos momentos después empezó la ceremonia que tan venturosos los hacía.

Fué la madrina la bondadosa dama Francisca Sotolongo de Rodríguez, tía y madrina de Ofelia.

Testigos por ella:

El Dr. Ildefonso Pérez Vigueras, Profesor de la Escuela de Medicina Veterinaria.

Dr. Félix Martín, Profesor de la Escuela de Ingenieros y Arquitectos.

Dr. Evelio Luis, de la Escuela de Cirugía Dental.

Dr. Romano Pérez Cabral.

Sr. Constantino García, Gerente de la Casa Quintana.

Sr. Justo Alvarez, conocido industrial capitalino.

Y el señor Carlos Sánchez, Cajero de la «Norwich Union».

Testigos por el novio:

El doctor José Capote, Profesor de la Escuela de Farmacia de la Universidad.

Dr. Manuel Grau, Profesor de la Escuela de Letras y Ciencias.

Los doctores Francisco de J. Velazco y José María Reposo.

El señor Rafael Vélez Mayorga, Inspector General de Bancos de la Secretaría de Agricultura.

El doctor José Pérez Benitoa, y el querido amigo doctor Francisco Fabré Cano.

Debido a ser muy numerosa la concurrencia, mucho tardaron Ofelia y «Pepe» en despedirse de sus amistades, muchas de las cuales siguieron tras su máquina, hasta la casa Buenaventura número 39, confortable residencia de los esposos Sotolongo-Rodríguez, tíos de ella, en la que sus amistades fueron objeto de sus más delicadas atenciones y obsequios.

Yo, al cumplir mi ofrecimiento de dar cuenta del enlace de tan simpáticos novios, una vez más les reitero porque en su nuevo estado disfruten de una felicidad inquebrantable, la que sólo merecen los que como ellos saben amar, y por ello son elegidos de tan veleidosa diosa, ¡la Felicidad!...

LOS SANTOS DE HOY

Para hoy, primer día del mes de marzo, señaladas están las festividades de El Santo Angel de la Guarda, Santos Rosendo, Albino, Herculano, el beato Miguel de Carballo, y las de las Santas Eudaxia y Antonina.

No hago ninguna felicitación.

BENEFICIO POSPUESTO

El dedicado al mártir de Atarés, Guillermo Roberts, superviviente de esa inolvidable hecatombe... en la que este valiente joven quedó gravísimamente herido, señalada para el próximo sábado, ha sido pospuesta para el día 24 del presente mes.

La señora Zoila Rivero, en Lacret y Milagros informará a todos los que deseen dedicarle su óbolo.

UNA INVITACION

Es en mi poder la del señor Antonio Leal, Presidente del Club Industrial Libertad, para el baile del sábado en su local de Rancho Boyeros.

Muy agradecido quedo a su cortesía.

LOS ATLETICOS

Están en el uso de la palabra para informarme sobre si habrá o no «tarde bailable» el próximo domingo.

Espero su determinación, para calmar muchas impaciencias femeninas, y también masculinas...

SRTA. JULIA HERNANDEZ

Guarda cama la bella amiga Julita, a causa de una fuerte grippe.

Pero su estado felizmente no es de cuidado.

Mucho lo lamento, y espero, siendo esos mis más vivos deseos, consignar en breve la agradable noticia de su completo restablecimiento.

Urbano DEL CASTILLO.

Hace desaparecer las canas, porque vigorizando el cabello, le vuelve su color negro intenso y natural.
Se unta con las manos y no las mancha. No es pintura.
Se vende en boticas y sederías.

RADIO
Y ELECTRICIDAD

TRASMISIONES PARA HOY

CMC
840 kilociclos

A las 10.30 a. m.—Programa desde «Los Precios Fijos», orquestas y cantos populares.

A las 8 p. m.—Cadena Nacional. Banda de música del Estado Mayor General de la Marina de Guerra, bajo la dirección del capitán Armando Romeu Marrero.

1.—Pasodoble Todas son nubes, N. N.

2.—Obertura Overture de Concierto, Giraud.

3.—Andante de la 5a. Sinfonía, L. B. Beethoven.

Programa de música oriental, a cargo del barítono guantanamero Juan Duverger y del compositor oriental Rodríguez Silva.

1.—Para qué olvidarte. Criolla. Rodríguez Silva.

2.—Por fin me besarás. Bolero. Rodríguez Silva.

3.—En el mar de tus ojos. Criolla. Rodríguez Silva.

4.—Solo de piano Ruiseñor, de J. Gallart, al piano Rodríguez Silva.

5.—Amor Tropical. Habanera. Rodríguez Silva.

6.—Ensoñadora. Criolla-bolero. Rodríguez Silva.

7.—Quién sabe lo que habrá en tu corazón. Criolla-bolero. J. Gallart.

8.—Solo de piano La Arrolladora. Afrocubana. Rodríguez Silva, al piano su autor.

A las 9 p. m.—Hora oficial (Observatorio Nacional).

A las 9.01 p. m.—Continúa la banda.

1.—Les preludes. F. Liszt.

2.—Slavonic Dance Nos. 7 y 8. A. Duvorak

3.—Danzón Guajirita mía. F. Rojas.

4.—Himno Nacional cubano.

Juan Duverger y Rodríguez Silva.

1.—Triste mirar. Criolla. Rodríguez Silva.

2.—Mulata sabrosa. Guaracha. Caignet.

3.—Ya ves por qué. Vals-canción. Rodríguez Silva.

4.—Acuarela criolla. F. Caignet.

5.—Así quiero a mi querer. Canción. Rodríguez Silva.

6.—Un beso en el alma. Bolero. Figarola.

7.—Por unos instantes. Criolla. Rodríguez Silva.

8.—Como una ofrenda. Carción. Rodríguez Silva.

A las 10 p. m.—Bailables.

A las 11 p. m.—Buenas noches.

CMK
730 kilociclos

De 12 a 1 p. m.—Canciones, charla y temas de actualidad.

A las 4 p. m.—Divulgación agrícola y canciones.

A las 5 p. m.—Trovador Cocina.

De 6 a 9 p. m.—Noticias y comentarios.

A las 9 p. m.—Concierto, bajo la dirección de Ernestina Lecuona.

A las 10 p. m.—Programa a cargo de la soprano Morrel de País y otros.

CMBC
1270 kilociclos

De 10 a 11 a. m.—Noticias y comentarios.

A la 1 p. m.—Novedades.

A las 2 p. m.—Orquesta Gris y F. Collazo.

A las 3 p. m.—Temas de películas (transcripción eléctrica).

A las 3.30 p. m.—Trío Argentino, integrado por del Valle, Vila y Espinosa.

A las 7 p. m.—Programa español.

A las 8 p. m.—Recuso.

A las 9 p. m.—Eugenio Moreno y su conjunto.

A las 10 p. m.—Termina.

CMX
890 kilociclos

De 8 a 9 p. m.—Paso de comedia, por los esposos Artecona, y variedades.

COC
610 kilociclos—49.9 metros

A las 4 p. m.—Programa «RCA Victor».

A las 5 p. m.—Noticias y música variada.

CMCT

De 7 a 8 p. m.—Noticiario del Aire, por F. M. de la Reguera.

CMCW
965 kilociclos

A las 2 p. m.—Música española (T. E.)

A las 2.30 p. m.—Música mexicana (T. E.)

A las 3 p. m.—Canciones por J. Mojica (Transcripción eléctrica).

A las 3.30 p. m.—A. Ortiz Tirado (T. E.)

A las 4 p. m.—Tangos (Transcripción eléctrica).

A las 5 p. m.—Música americana. (T. P.)

A las 6 p. m.—Termina.

CMBS
780 kilociclos

De 10 a 12 a. m.—Música y canciones (Transcripción eléctrica).

A las 3 p. m.—Audición informativa.

A las 4 p. m.—Programa variado.

CMBZ
1,010 kilociclos

A las 11 a. m.—Sexteto.

A las 12.30 p. m.—Temas de películas (Transcripción eléctrica).

WLW
700 kilociclos
Crosley Radio Corporation
Cincinnati, Ohio

A las 7.30 p. m.—Orquesta de Concierto.

A las 7.45 p. m.—Programas varios.

A las 9 p. m.—Los Trovadores de Ipana.

A las 9.30 p. m.—Orquesta.

A las 10 p. m.—Variedades.

A las 10.30 p. m.—Orquesta y vocales.

A las 11 p. m.—Orquesta bailable.

A las 11.15 p. m.—Orquesta y canciones.

A las 11.30 p. m.—Bailables por distintas orquestas.

Crónica Habanera

EN LA IGLESIA DE LA CARIDAD

ANA LUSA CAPOTE

En la Iglesia de la Caridad, se verificó ayer noche, ante una numerosa concurrencia de familiares y amigos, la boda de la bella señorita Ana Luisa Capote y García, con el joven Rafael Roselló y Vicente.

Apadrinaron esta simpática ceremonia la señora María Josefa Vicente viuda de Roselló, madre de la novia y el doctor Julio Valdés Collazo.

El honorable señor Presidente de la República, Coronel Carlos Mendieta, firmó el pliego matrimonial en calidad de testigo por parte de la novia, con los señores Cirilo Pérez Mato, Pedro García y José Roselló.

A su vez, como testigos del novio, firmaron los señores Frank Mederos, Antonio Gassett y José Farias y Mr. John Leto.

El acto notarial tuvo efecto ante el doctor Alberto Jardines y Navarrete, siendo testigos del mismo, por la novia, el doctor Guillermo Rosado y el señor Pedro García, y por el novio, el doctor Juan Antiga, Secretario del Trabajo, y el señor Maceo Collazo.

EL SANTO ANGEL DE LA GUARDA

En la festividad de hoy están de días la señora Angelita Canosa, bella esposa del doctor Arturo Sánchez de Fuentes, abogado Consultor de la la Secretaría de Obras Públicas.

Y la gentil señora Angelita Pozo de Calleja.

También está de días, nuestro distinguido amigo Angel Alonso y Herrera, Marqués de Tiedra, que entre otros títulos ostenta el de Gentil Hombre de Cámara con Grandeza de España.

El coronel Rosendo Collazo.

Y los señores Angel Planas, director del Conservatorio que lleva su nombre y Rosendo Varela.

Enviamos a todos nuestra felicitación.

CASINO NACIONAL

Ampliando nuestra información de ayer, sobre la apertura del Casino Nacional el próximo sábado, lo que será uno de los grandes acontecimientos sociales del año, podemos decir que, la pareja de bailes que vendrá a formar parte del show, estará compuesta por los renombrados bailarines «June and Ball», procedentes del Deauville Club, de Miami Beach.

Conjuntamente con la célebre pareja de bailes internacionales, actuará el Trío Paradise, de bellas muchachas, cuyos números han sido muy aplaudidos en el extranjero.

También se nos informa que la pareja de rumba René y Estela, que tantos éxitos han alcanzado en sus presentaciones, ha sido contratada para completar el show.

Nuevos e interesantes detalles ofreceremos sobre la gran noche de gala del próximo sábado, en el Casino Nacional.

EN EL PRESIDENTE

Estará hoy animadísimo y muy concurrido, el «Presidente», aristocrático hotel favorecido por nuestro mundo elegante.

Allí, en su bella terraza, celebrará el té bailable, con el concurso de la orquesta de Don Raymat, tan renombrada.

Dará comienzo a las cinco y media y se bailará hasta las nueve de la noche.

Tema para la crónica de mañana.

LYCEUM

Para la tarde de hoy está anunciado, en los salones del «Lyceum», la apertura de una interesantísima exposición de cuadros, del señor Carlos Henríquez, joven y notable dibujante.

Dará comienzo dicho acto con breves palabras explicativas del distinguido expositor.

A las cinco y media.

SIMPATICA BODA

Una ceremonia nupcial de grandes simpatías, tuvo efecto ayer tarde, ante el altar mayor de la hermosa iglesia de San Juan de Letrán, en el Vedado.

Fueron contrayentes Hilda Faes y Amenábar, bella y muy graciosa señorita de nuestra sociedad y el joven Sergio Barrientos y Schweyer, que desempeña en la vecina Matanzas, el cargo de segundo ingeniero en la Jefatura de Obras Públicas de aquella ciudad.

Desde hora temprana se encontraban invadidas las naves del templo por una selecta concurrencia.

Cerca de las seis de la tarde, llegaba la novia, airosa y gentilísima, aprisionando entre sus manos un lindo ramo de manos.

La distinguida dama Olga Schweyer viuda de Barrientos, madre del novio, fué la madrina; el padre de la novia, señor Abelardo Faes Muro, alto funcionario de la Aduana de la Habana, fué el padrino.

Los testigos:

Por ella, los señores Antonio Antón y Carlos F. de Armenteros y Demestre, y los doctores Félix Pagés, José M. Vidaña y Armando Barrientos.

Por él, los señores Alberto Schweyer, Marcelo Aragón, Feliciano Aldereguía, Alfonso Amenábar y Salvador Villoch.

Los reciencasados irán a residir a Matanzas.

FIESTA COLEGIAL

En honor de la distinguida profesora señora Primitiva Vallejo de Figueredo, directora del Colegio Bartolomé Masó, tuvo efecto ayer una animada fiesta en el local del renombrado plantel, con motivo de su onomástico.

Tomaron parte un grupo de alumnos y elementos destacados en el arte musical; como la señora Clarita Romero de Nicola, y Matilde y Juan Manuel Alfonso, quienes ejecutaron varios números a la guitarra.

Hubo comedias y recitaciones por Margarita Machado, Elisita Rodríguez, Lourdes y Roberto Peillón, Silvia y Gustavo Masó y Clarita Freyre.

Fué una tarde animadísima.

DEUTSCHER BUND

La Liga Alemana, prestigiosa asociación que integran destacados elementos de la Colonia Alemana, ofrecerá el sábado próximo, a las nueve de la noche, una velada.

Entre los números del programa, figuran recitaciones y piezas musicales que serán ejecutadas por aficionados, socios de dicha institución.

A esta fiesta, organizada por los miembros del «Deutscher Bund» y sus familiares, quedan cordialmente invitados los amigos de la música y literatura alemana.

(Continúa en la Pág SIETE)

Guanabacoa al Día

«ALIANZA JUVENIL» Y MOMO

Los animosos y entusiastas jóvenes que integran la Directiva de la floreciente sociedad «Alianza Juvenil», cuya actuación al frente de dicha institución se ha visto siempre coronada por los éxitos más rotundos en las brillantes fiestas sociales que han organizado, preparan un nuevo baile de carnaval que será dedicado a sus numerosos asociados.

Ya ha sido acordada esa fiesta tersipcoresca dedicada al alegre y cascabelero Momo, pero aún no se ha fijado la fecha en que se celebrará, debido a que, ha de serlo en los bellos y ámplios salones del Liceo Artístico y Literario y todavía los dirigentes de la legendaria cubanísima sociedad, no han otorgado la autorización para llevar a cabo allí esa agradable festividad.

Podemos adelantar que para este baile de socios, al que se admitirán transeuntes debidamente invitados, serán contratados dos magníficos conjuntos musicales.

Cuando se nos comunique, tendremos el gusto de dar más detalles de dicha fiesta bailable, que como todas las que celebra «Alianza Juvenil» resultará animadísima y muy lucida.

DE TEMPORADA

Rumbo a la ciudad de Matanzas embarcó en la tarde de ayer la respetable señora Paulina R. Florido Vda. de Caballero, donde pasará una temporada en la morada de sus hijos los esposos doctor Conrado Caballero y Angelina Caballero.

Con el propósito de acompañar a su señora madre en dicho viaje, estuvo en esta villa la distinguida señora Angelina Caballero de Caballero, joven dama muy estimada en esta sociedad.

Grata estancia le deseamos a la señora viuda de Caballero, en la ciudad de los dos ríos.

PRIMERA COMUNION

Hemos recibido elegante y fino recordatorio del solemne acto de la Primera Comunión llevada a cabo por la graciosa niña Carmen Luisa Morado y Leal, hija de los estimados esposos Federico Morado y Habana Leal; el día 24 de febrero próximo pasado en la iglesia parroquial de esta localidad.

Agradecemos la atención y le deseamos a Carmen Luisa todo género de dichas y venturas.

ANIVERSARIO DE BODA

En el día de ayer cumplieron nueve años de casados los estimados esposos Carlos Moreno y Esther Rodrígue, por cuyo motivo recibieron infinidad de felicitaciones y muestras de afecto de sus muchas amistades.

La morada del matrimonio citado se vió muy concurrida por familiares y amigos, celebrándose una agradable fiesta familiar en la que se brindó por la felicidad de los festejados.

Unimos nuestro brindis, con los votos que formulamos por que jamás se nuble en aquel hogar, el cielo purísimo de la dicha.

TEATRO CARRAL

Una extraordinaria y valiosa función de películas se efectuará esta noche en el teatro «Carral».

Estreno de la monumental joya en que figuran 5,000 artistas de la pantalla y un argumento bellísimo que se titula: «La Juventud Manda».

También se proyectará la preciosa joya hablada en español «Melodía de Arrabal», por Imperio Argentina y Carlos Gardel.

Cúbrese la totalidad del programa con una revista y una variedad.

ONOMASTICO

En la festividad de hoy celebra su onomástico el apreciado señor Angel Tomé y Ortiz, Editor Propietario del semanario local «La Tribuna» y persona que goza de generales simpatías en esta localidad.

Muchas felicidades.

Amelia Cabo y Alonso

La simpática y bella niña Amelia Cabo y Alonso, hija de los esposos Domingo Cabo y Catalina Alonso, vistiendo el albo traje con que hizo su Primera Comunión el pasado día 24 de febrero, en la iglesia parroquial.
(Foto. E. Blez. especial para DIARIO DE LA MARINA.)

MEJORADA

Hállase bastante mejorada de la fractura de un brazo que hubo de sufrir al caerse en su domicilio, la graciosa niña «Nenita» Mercadal y Ramis, hija del estimado matrimonio Juan Mercadal y María Ramis.

Que pronto esté completamente bien.

Oscar de la Cruz MUÑOZ.

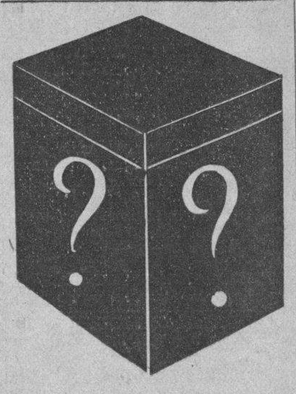

De cómo una mujer perdió 10 kilos de gordura

REDUJO SUS ABULTADAS CADERAS, LA PAPADA Y SU INACTIVIDAD

OBTUVO VIGOR CORPORAL Y ATRACTIVA ESBELTEZ

Si está usted gorda, lo primero es eliminar la causa.

Tome media cucharadita de Kruschen Salts en un vaso de agua caliente por la mañana. A las 3 semanas pésese y note cuántos kilos de peso han desaparecido.

Observe también que se ha aumentado su energía, que su epidermis tiene mejor color, que se siente rejuvenecida. Las sales Kruschen le darán a cualquier persona gorda una agradable sorpresa.

Pero tenga la certeza de que toma Kruschen Salts, pues su salud es lo primero, y SEGURIDAD es lo que esas sales ofrecen.

Obtenga en cualquier botica un frasco de Kruschen Salts, que basta para 4 semanas, y cuesta muy poco.

RENOVACION DE LA FIRMA «SOBRINOS DE NAZABAL»

La firma importadora de paños y tejidos Sobrinos de Nazábal, nos comunica que, por escritura número 14, de fecha 29 del pasado mes de Enero, otorgada en la Notaría del doctor Carlos E. de la Cruz, ha sido modificada esta entidad mercantil para dar ingreso en la misma como socio gerente, al señor Leonardo Menéndez y Bastián, el cual, en unión de los señores Severiano y Angel Hoyo y Nazábal, que ya eran gerentes, tendrán indistintamente el uso de la firma social y representación de la Compañía, la cual continuará con la misma denominación de «Sobrinos de Nazábal». Igualmente nos participan haber conferido poder de factor al antiguo viajante de la casa, señor Herminio Villanueva y Fanjul.

UNA SOLA PRUEBA
¡¡ ASMÁTICOS !!
LOFAOL
DROGUERIA "SARRÁ"

GRAN VENTA PRIMAVERA

INAUGURACION DE LA TEMPORADA
EL MEJOR SURTIDO DE ESTA CAPITAL

Invitamos a nuestra distinguida clientela y al público en general, a que presencien la infinidad de novedades que hemos acabado de recibir para la Estación de Primavera y que hemos marcado según nuestro invariable lema a:

Los Precios Más Bajos De La Habana

Como prueba vea algunos precios:

SEDAS ESTAMPADAS

CHIFFONES ESTAMPADOS FRANCESES EN 100 DISEÑOS DISTINTOS A 65 cts.	GEORGETTE ROMANO ESTAMPADOS PRECIOSOS A 85 cts.	MUSELINA DE SEDA ESTAMPADA A 85 cts.

CREPES DE SEDA ESTAMPADOS A 85 cts. ★ FLAT CREPE ESTAMPADOS PRECIOSOS A 95 cts.

SEDAS LISAS

CREPE MONGOL EN 70 COLORES DE MODA A 55 cts.	GEORGETTE ROMANO FRANCES EN 80 COLORES QUE VALEN 90 Cts. a 65 cts.	FLAT CREPE DE PURA SEDA QUE VALE 90 CTS. A 68 cts.
TAFETAN CLASE EXTRA EN LOS COLORES MAS EN MODA A $ 1.25	CREPE CORRUGADO DE SEDA A 59 cts.	FUJI DE SEDA EN TODOS COLORES QUE VALE 45 CTS., A 32 cts.

Alegre Su Alma Con Un Vestido Nuevo

Escoja la tela dentro del grupo de las enumeradas anteriormente, pues por muy poco precio estará usted servida gustosamente. También tenemos gran variedad, además de las anteriores relacionadas, en VOILES, BATISTAS, PIQUES MESH Y ORGANDIES color entero y estampados, que serán la sensación de la Temporada, A NUESTROS MISMOS INVARIABLES PRECIOS.

NOTA: — Se sirven pedidos al interior, mediante el envío del correspondiente franqueo. Menéndez Hno.

LA NUEVA ISLA
LA CASA DE MEJORES ARTICULOS Y MAS BAJOS PRECIOS
MONTE Y SUAREZ TEL: A-6893

LA ZARZUELA
Flores, muchos saldos de flores propias para Bailes y Paseos.
— NEPTUNO Y CAMPANARIO —

UN GRUPO DE OBREROS PROTESTA DEL TRATO EN LA S. DEL TRABAJO

Anoche nos visitó una comisión de obreros, integrada por los señores Raúl González Blanco y Gustavo Varona, con el fin de protestar de la mala acogida que se les dispensara en la Secretaría del Trabajo, donde fueron a entrevistarse con el doctor Antiga.

Los obreros de referencia, que ostentan la representación de 36 gremios, nos refirieron que hace días habían solicitado del Presidente de la República la concesión de la Quinta Durañona a los efectos de instalar allí un hospital para los proletarios, y que el coronel Mendieta había trasladado el asunto a la Secretaría del Trabajo, significándoles que en lo adelante tendrían que dirigirse a dicho departamento para todo lo relacionado con el particular.

Jaqueca
Frótese bien en la frente y las sienes el VICKS VAPORUB
PARA TODA LA FAMILIA

PROCESADO POR ROBO

Nicolás Reinoso Govín, fué procesado por el Juez de Instrucción de la Sección Cuarta, en la causa que se le sigue por un delito de robo flagrante, señalándosele fianza de 3000 pesos. Víctima del procesado lo fué el ex-capitán Cruz Muñoz, al que asaltó transitando por Belascoaín y San Lázaro.

BOLETINES DE IDA Y VUELTA

"FIN DE SEMANA"

A LA HABANA

Desde	Ida y vuelta 1a. $	2a. $
Caibarién	6.50	5.00
Remedios	6.30	5.00
Camajuaní	5.80	5.00
Encrucijada	5.20	—
Mata	5.00	—
Sagua	4.50	—
Santa Clara	4.50	—
Esperanza	4.20	—
Santo Domingo	3.80	—
Los Arabos	3.10	—
Colón	2.80	—
Perico	2.70	—
Jovellanos	2.50	—
Cárdenas	2.30	—
Coliseo	2.00	—
Matanzas	1.50	—
Aguacate	1.50	—
Cienfuegos	5.00	4.00
Calzada	5.00	4.00
Palmira	5.00	4.00
Cruces	4.50	—
Ranchuelo	4.50	—
Rodas	—	3.00
Aguada	—	2.50
Pedro Betancourt	—	1.70
Navajas	—	1.70
Jagüey	—	2.50
Unión	—	1.50

(Los niños de 5 a 12 años pagarán la mitad de estos precios.)

Pase un Domingo en la Habana y disfrute de las diversiones del Carnaval.

Los Boletines "Fin de Semana" le facilitan el viaje a la Capital económicamente.

Válidos para emprender el viaje *un Viernes, Sábado* o *un Domingo*, regresando hasta el *Lunes* siguiente. Esta Tarifa especial se hace extensiva a los que deseen ir de la Habana al interior.

FERROCARRILES UNIDOS
DE LA HABANA
SUS SEGUROS SERVIDORES

MUEBLES Y REGALOS

Nuestra oferta especial, por falta de espacio, pone ahora al alcance de su mano los más elegantes y suntuosos juegos de comedor y cuarto y otros muchos muebles de fantasía. Apresúrese a embellecer su hogar.

Y si tiene que hacer regalos, no olvide que los de esta casa son los más gratos y distinguidos.

La Casa Quintana
"LA CASA DE LOS REGALOS"

M.E.C.D. 2016

ESCENARIO Y PANTALLA

«ENCANTO»: «SIEMPRE EN MI CORAZON»

EL odio aventado en la gran guerra sirve de sustancia dramática a esta película. Sustancia fuerte, corrosiva, como el veneno que una mano de mujer disuelve en las copas del brindis final, para que se extingan dos vidas que son una sola por obra y gracia de un amor puramente humano, que no reconoce ciudadanías ni fronteras.

Hay un detalle en el «film» que es elocuente. En una ciudad universitaria de los Estados Unidos viven un profesor alemán y su esposa norteamericana. Se quieren. Son felices. Tienen un pequeño hijo, que gusta jugar con un perro de pura raza germana, que es el encanto de todos los chiquillos de la barriada. Pero he aquí que surge la declaración de guerra de los Estados Unidos a Alemania y los mismos muchachos que antes jugaban con el can teutón, ahora lo zahieren y apedrean. Sus padres y familiares les ríen la gracia. Fomentan, por inconsciencia o por mala fe, su odio instintivo de raza, su nacionalismo excluyente.

Si ello ocurre con el perro, ¿que no ocurrirá con el maestro alemán, que profesa, por sus méritos, en la Universidad cercana? Antes de que se le incluyese en la lista negra oficial, ya se le había dado su renglón en la lista negra privada que para su uso particular se apresuró a confeccionar cada patriota. La misma familia de la mujer lo condena al ostracismo. Pese al amor de la esposa, se ve obligado a emigrar y a sentar plaza en el ejército de los suyos.

Esta es la verdad dramática del «film». Todo lo demás es anécdota, peripecia, hasta el encuentro de ambos en Francia, donde el germano funge de espía y donde muere envenenado por su propia esposa, que se suicida con el mismo tóxico.

La película tiene el interés indudable de su tema y el no menos cierto de una presentación esmerada y una interpretación por todos conceptos loable. Bárbara Stanwyck se comporta como la actriz talentosa y distinguida de siempre. En cuanto al actor Otto Kruger, que procede del «stage», nos parece una de las buenas adquisiciones que ha hecho últimamente el cinema.

«LA SANGRE MANDA»

JOSE Bohr tuvo la gentileza de ofrecer en la mañana de ayer a los periodistas una exhibición privada de su última película «La Sangre Manda», filmada en México.

Ya Bohr nos había hablado con elogio de las posibilidades de México como centro de la producción hispanoparlante mundial. Su situación, sus condiciones de clima y sus bellezas de paisaje, colocan al país vecino en condiciones admirables para el desarrollo de la industria cinematográfica, sobre todo desde que Hollywood decidió abandonar el rodaje sistemático de películas en nuestro idioma.

El gobierno mexicano, según se nos informa, se ha dado cuenta de estas ventajas y ha prestado una cooperación entusiasta y eficaz a toda iniciativa privada en este sentido. A ello se debe que México esté produciendo en la actualidad «films» que, por lo menos en decoro fotogénico y recursos escenográficos, pueden hacer un papel airoso en la concurrencia internacional.

Esta misma película de José Bohr nos ofrece un lujo de «sets» y unas bellezas de fotografía que la colocan al nivel de no pocas producciones hollywoodenses. Los escenarios, particularmente, son, en su mayoría, aciertos rotundos. Lo mismo los preparados en el «estudio» que captados de puertas afuera, en esos paseos fecundos de la lente a través del paisaje mexicano. Una visión angular, de tono muy moderno, de la fundición en que se desarrolla la mayor parte de la película; los diversos «sets» de la fábrica, en los que la lente, en colaboración con la luz y las sombras, ha descubierto y destacado el interés estético de las cosas humildes; los interiores, mejor aún los de la limpia vivienda proletaria que los de la pomposa casa burguesa; las vistas de calles y avenidas; los «close-ups» nítidos y expresivos: casi todo el aspecto foto-escénico, en suma, acusa un indudable avance respectivo de la mayoría de las producciones editadas en nuestro idioma.

En cuanto al tema y a la forma de su desarrollo, sentimos no poder hacer los mismos elogios. Y es que no somos partidarios de la literatura redentorista que Bohr ha cultivado, con una fruición muy vehemente, muy suya, en «La sangre manda».

Se trata del hijo de casa rica, tarambana, «pepillo», que se redime por el trabajo, llega hasta a convertirse en reformador social y acaba siendo moralmente crucificado, como todo redentor. Tema viejo, melodramático, declamatorio, con unos arrastres decimonónicos que ni el cine, con toda su técnica moderna, puede superar.

Comprendemos, sin embargo, que «La sangre manda» tenga un gran éxito de público donde quiera que se exhiba. La nota sentimental y los efectos patéticos están administrados con esa habilidad teatral que todos conocemos a José Bohr, lo mismo cuando dice un tango, que cuando conversa con el público, que cuando dirige una película.

En cuanto a la interpretación, está a tono con la índole melodramática de la obra. José Bohr encarna enfáticamente el tipo del «pepillo», antes y después de la reforma. Hay una linda muchacha mexicana que hace el papel de víctima propiciatoria con ingenuidad y sentimiento. Y hay otras figuras conocidas del teatro español —Villarreal, por ejemplo— que cumplen con éxito sus varios cometidos.

La parte musical, nutrida y esmerada. No falta el tango —«Paciencia, hermano»—, que canta Bohr, fotografiado en «close-up», con ese estilo coloquial y subrayado que todos le conocemos.

Y, por último, una observación favorable: la buena elección de los «extras», cosa que, por lo general, se echa de menos en las películas hispanoparlantes.

Francisco ICHASO.

NOTAS

«NACIONAL» ESTRENO DE «LA DAMA GALANTE»

La empresa del teatro «Nacional» ofrece hoy un importante estreno. Es el de una producción que llega hasta nosotros precedida de justa y merecidísima fama: «La dama galante», obra a la que ofrecen su mejor interpretación artistas de tantos prestigios como Clive Brook, Ann Harding, Otto Kruger y Dickie Moore.

Como se ve, el reparto de «La dama galante» no puede ser mejor ni más interesante. Pero, no es esto solo lo que sirve de poderoso aliciente a la magnífica obra que hoy se estrena en el «Nacional», porque a este detalle hay que agregar el de la fuerza incomparable del argumento, calcado en una de las más absorbentes novelas, que es, al mismo tiempo, la historia de una mujer que se ve precisada a elegir entre su dicha y la del hijo que la ata a un pasado casi borrado en sus recuerdos.

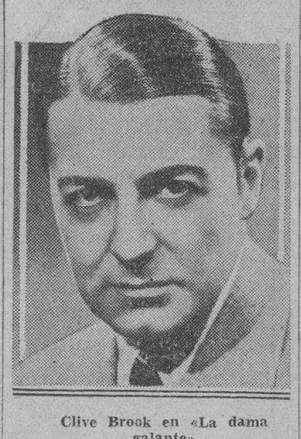

Clive Brook en «La dama galante»

Por otro lado, la realización de «La dama galante» obedece a los más audaces detalles de la técnica moderna, dirigida como ha sido por Gregory La Cava, el raro animador de la pantalla.

Esta magnífica obra permanecerá en el cartel del «Nacional» desde hoy hasta el domingo y conjuntamente con ella se estrenará el noticiario «Royal», que contiene interesantísimos detalles relacionados con nuestra vida nacional.

JEAN HARLOW Y FRANCHOT TONE EN EL «CAMPOAMOR»

Con gran éxito siguen las exhibiciones de «Polvorilla», la interesante producción de la Metro Goldwyn Mayer, donde actúan Jean Harlow, la rubia de platino, Franchot Tone, Frank Morgan, Una Merkel, Lee Tracy, Pat O-Brien, Ivan Ievedeff e Isobel Jewell. El argumento de «Polvorilla» no se ha inventado; es simplemente copia de lo que les ocurre a muchas de las estrellas que no pudiendo avanzar en sus respectivas carreras, obtienen los servicios de un dinámico agente de publicidad y luego son las víctimas de las exigencias de esos desequilibrados que las torturan, las desacreditan, las anulan a veces momentáneamente, pero quienes siempre logran lo que ellos buscan: que se hable de ellas, en bien o en mal, que para el caso es lo mismo.

Las exhibiciones de «Polvorilla» seguirán hasta el próximo lunes y en la entrante semana el estreno de «Es hora de amarnos», preciosa producción musical con Edmund Love, Mirian Jordan, Tala Birell y Ann Sothern, encantadora rusa, notable cantante y actriz teatral que hace su debut en Hollywood en esta comedia musical donde veremos trajes lujosísimos y bellísimas canciones. «Es hora de amarnos» se estrenó con éxito inigualado en Music Hall, el teatro más grande del mundo.

El martes 13 será el día de la suerte para la empresa Campoamor, ya que se presentará en Cuba Greta Garbo, en su último gran éxito la «Reina Cristina», producción orgullo de la Metro y que se exhibió más de 8 semanas en el teatro Asthor de New York a dos pesos la entrada.

«EL DIABLO SUELTO» Y «CARLOS III» EN EL «MARTI»

La empresa del teatro «Martí» le da al cartel extraordinaria movilidad, y buena prueba de ello es el combinado para hoy, que se cubre, en la primera tanda, a las 8.45, con «El diablo suelto», uno de los más grandes éxitos de ese teatro, y cuyo libro se debe a Julito Díaz, el festivo autor».

A las 10.30 subirá a escena nada menos que «Carlos Tercero», último gran estreno y en cuyo reparto figuran los principales artistas del conjunto que dirige Agustín Rodríguez, Alberto Garrido, Federico Piñero y Sevilla, sin duda alguna, obtienen en «Carlos Tercero» sus más grandes triunfos.

Las músicas de «Carlos Tercero», que es bellísima, y la de «El diablo suelto», se deben a Rodrigo Prats, uno de nuestros positivos valores del pentagrama, y que en su confección vertió el caudal inmenso de su inspiración.

En el Martí rigen los precios de siempre, a base de 30 centavos la luneta para cada tanda, 20 la butaca y 10 la tertulia.

Para el próximo sábado, en tanda elegante, «Carlos Tercero» y un gran acto de variedades en el que tomarán parte Mercedes Menéndez, María Ruiz, Manolo Fernández y la genial bailarina española Paquita García.

«SIEMPRE EN MI CORAZON» EN EL «ENCANTO»

¿Le pasa lo mismo a todas las mujeres? Bárbara Stanwyck asegura que sí, que cada una tiene un hombre eternamente en su corazón, por eso, teniendo fe en esa creencia, considera su papel en el drama de la Warner, «Siempre en mi corazón», como el que más fielmente interpreta su sentimiento de mujer pasional, siempre leal a un amor único. «Siempre en mi corazón» es la producción que todas las mujeres confundirán sus emocionalismos con los de la protagonista gentil que le comunica su ssecretos, haciéndolas confidentes de sus amores. Además actúan Otto Kruger, brillante actor teatral, y Ralph Bellamy.

Franchot Tone

El sábado y domingo «Batacián», lo más grande que el cinema ha producido en el género de revistas, con un gran reparto que incluye los nombres de James Cagney, Joan Blondell, Rubby Keeler, Dick Powell, Guy Kibree, Fran McHugh, los famosos coros de las bellas muchachas de Warner, varias orquestas, multitudes y todo lo que convierte un romance en deslumbrante producción de gigantescas proporciones. «Batacián» se exhibirá ahora solamente sábado y domingo, el sábado comenzando a la 1.30 en vez de las 3.30 como es costumbre en el «Encanto» y el domingo dos veces en la matinée. «Batacián» no se volverá a exhibir después de estos dos días sino hasta el próximo mes de marzo.

La semana próxima «Paddy», otra gran película de la Fox, con Janet Gaynor y Warner Baxter.

"LA DAMA GALANTE" Se ESTRENA HOY en el TEATRO NACIONAL

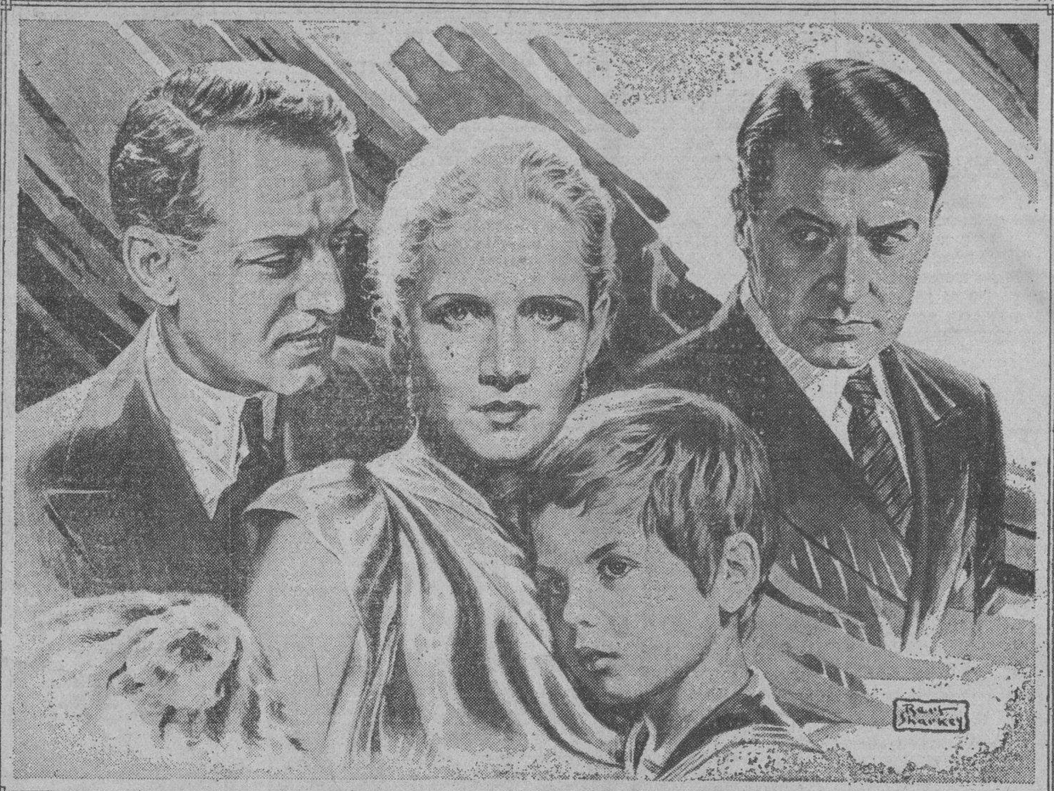

Clive BROOK - Ann HARDING - Otto KRUGER y Dick MOORE
Protagonistas del intenso drama
"La Dama Galante" (Gallant Lady)
Que HOY se ESTRENA en el Teatro NACIONAL
Producción Artistas Unidos

LA POLICIA DEBE PONER COTO A LAS INMORALIDADES EN LOS PARQUES PUBLICOS

Varias señoras que viven en los alrededores del Parque de la Fraternidad se han acercado a nosotros, con el objeto de suplicarnos, que hagamos llegar al conocimiento de las autoridades policíacas, las inmoralidades que a diario se observan en el referido parque, a ciencia y paciencia de los guardadores del orden.

A este parque—nos dijeron también—por estar cerca de nuestras casas, enviamos todas las tardes a nuestros hijos, con el objeto de que respiren un poco de aire puro y cojan otro poco de sol.

No es justo, pues, que nuestros niños se vean en la necesidad de observar sus inocentes ojos, escenas que no son dignas de que ocurran en una ciudad civilizada.

Y haciendo nuestras las quejas, justas y lógicas, de las señoras que las formulan, traspasamos las mismas a quien corresponda.

A LOS SOCIOS DE LA PRIMERA COOPERATIVA DE LOS DETALLISTAS

La Junta de Acreedores representada por los almacenistas Cía. Nestlé de Cuba o Cía Nacional de Alimentos, Roza Menéndez y Cía y Gonzalez y Suárez, S. en C. conjuntamente con la nombrada por esta Cooperativa han acordado que todos los asociados deudores, pasen en los días 1, 2 y 3 del presente, por el edificio propiedad de la Asociación en las horas de 3 a 5 p. m. a fin de que liquiden sus adeudos.

Leonardo Mayea-Aroca
Jefe de las Oficinas

ESTADO DEL TIEMPO

Continúa dominando el estado del tiempo un área notable de altas presiones cuyo centro está sobre Virginia con setecientos ochenta y seis milímetros, extendidas las altas presiones sobre casi todos los Estados Unidos, el Atlántico, la mitad norte del Mar Caribe, todo el Golfo de Méjico y gran parte de Méjico.

Pronóstico para el jueves: Régimen de brisote de región este, posiblemente fuertes a intervalos especialmente en costa norte y Paso de los Vientos. Subiendo las temperaturas. Algunas lluvias diseminadas por el territorio.

Observatorio Nacional.

A CONSECUENCIA DE UNA CAIDA MURIO UN MENOR

Como publicamos oportunamente, el día dos del pasado mes sufrió una caída cuando transitaba por Concepción entre Buenavista y San Lázaro, el menor Carlos Madan Rivas, de 15 años de edad y vecino de Delicias número 70, ocasionándose una luxación de la articulación coxo femoral derecha.

Como el menor empeorara en su estado, fué recluído en el Hospital Calixto García y en el día de ayer el director del mismo le comunicó al Juez de Instrucción de la Sección Quinta, que conoce de estos hechos, el fallecimiento del expresado menor, cuyo cadáver le fué entregado a sus familiares.

WILSON: ENTRE DOS AMORES

Función de 1 y media a 6 p. m. 10 centavos y de 6 a 11 y media 15 centavos. Niños 10 centavos a todas horas.

En matinée y noche con los asuntos cortos «Hollywood bajo las Estrellas», comedia; el cartón Timo Oriental y las producciones, «Entre dos Amores», magnífica atracción por Robert Young, y Leila Hyams; y «El Secreto de la Alcoba Azul», misteriosa y emocionante film, por Paul Lukas, y Gloria Stuart.

A las 5 p. m. «Entre dos Amores» y «El Secreto de la Alcoba Azul».

Mañana, «Sagrario», por Ramón Pereda, en español; y «Una hora de Amor», por Kay Francis.

BELGICA: LA FUNCION DEL COMERCIO

Hoy la función del comercio como jueves que empieza desde la 1 y cuarto hasta las 11 p. m. se ha seleccionado un magnífico programa en todos los turnos se pasará la interesantísima producción por Warren William y Jean Parker titulada «Dama por un Día» y otra por Bárbara Stanwich y Nills Aster con el título de «Las Amarguras del General Yen» ambas de argumentos interesantes, comedias para los niños y los precios cinco centavos damas y niños. Mañana «El Cantar de los Cantares», a precios muy populares.

CARTEL DEL DIA

POR LOS CINES

MARTI:—Compañía Cubana de arzuela de Agustín Rodríguez. A las 8 y 45: «El diablo suelto». A las 10 y 30: «Carlos III».

ALHAMBRA:—Compañía de Regino López. A las 8 y 30: «Cuestión de hombres» y «La vuelta a la alegría'.

POR LOS CINES:

CAMPOAMOR:—A-7054: — A todas horas: «Polvorilla», con Jean Harlow y Franchot Tone, comedia y revista.

ENCANTO:—A-4433. — A todas horas: «Siempre en mi corazón», por Bárbara Stanwich y Otto Kruger, comedia y revista.

NACIONAL:—A- 3730. — A todas horas: «La dama galante», (estreno) con Ann Harding y Clive Brook, comedia y revista.

FAUSTO:—Ann Vickers. «Una hora de amor». Noticiario y comedia.

NEPTUNO:—«La Bailarina». Reunión. Comedia y revista.

TRIANON: —«Sobrenatural», «El Cantar de los Cantares», revista y cartón.

RIALTO:—«Enemigos inseparables», «Humanidad», «Alfombra», revista.

PRADO:—«Los desaparecidos', «El obrero», «Misterios de Wall Street» y cartón.

RIVIERA:—«Prisioneros de Guerrra» «La mujer sin alma», «Melodías de un billete falso» y revista.

REGINA:—«Enemigos inseparables», «Humanidad», «Alfombra' y revista.

MODERNO:—«Parece que fué ayer», «El potro indomable», comedia y cartón.

INGLATERRA:—«Entre dos amores» « El rey del jazz de 1933», comedia y cartón.

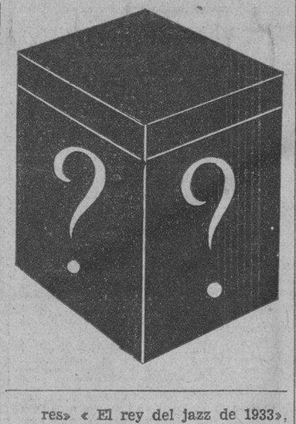

UNIVERSAL:—«La Secuestrada', «Un mal paso», cartón y comedia.

VIVES:—«Ana, la del remolcador', «Tú eres mío», revista y cartón.

VERDUN:—«Esta noche serás mía», El batallón condenado», revista y comedia.

FLORENCIA:—«Lo eterno», «No se juega con el amor», revista y comedia.

BELGICA:—«Dama por un día», «Las amarguras del General Yen» y comedias.

WILSON:—«Entre dos amores', «El secreto de la alcoba azul», cartón y comedia.

VIOLETA:—«Aquella noche», «King Kong» y comedia.

CUBA:—«Frente a la muerte», «Sagrario», revista y cartón.

HOY ENCANTO HOY
SIEMPRE EN MI CORAZON Barbara STANWYCK Otto KRUGER y R. BELLAMY
SABADO PRE-ESTRENO DOMINGO
BATACLAN
LUNES
Janet GAYNOR
Warner BAXTER
PADDY por EQUIVOCACION
FOX PICTURE

GACETILLAS

FAUSTO: ANN VICKERS

«Ann Vickers» el drama emotivo y profundo, en que la maravillosa Irene Dunne hace llegar al público las más sutiles emociones, parece que fué creado para su exquisito temperamento. Una vez mas Irene Dunne ha realizado el milagro de poner su alma llena de feminidad en contacto con las almas afines. «Ann Vickers» se exhibe hoy por última vez en todos los turnos. Además se completa el programa con la bellísima producción «Una Hora de Amor», por Kay Francis, un Noticiero y una comedia en dos partes. Luneta y preferencia, hasta las seis y media, 20 centavos y luneta y preferencia después de las seis y media, 30 centavos. Niños 15 centavos.

Mañana a petición de muchas familias, por única vez; «La Bailarina» por Joan Crawford, Clark Gable.

NEPTUNO, LA BAILARINA

Complaciendo muchas peticiones vuelve a exhibirse hoy en Neptuno «La Bailarina» considerada como la mejor producción musical de todos los tiempos en ella intervienen Joan Crawford, Clark Gable y Franchott Tone y se exhibe a las 2 y media 5 y 30 y 9 y 45 con una comedia y un noticiario Metro.

A las 3 y media y 8 y media «Reunión» por John Barrymore, Lionel Barrymore y Helen Hayes.

20 centavos entrando antes de las 6 y 30 y 30 centavos después.

Mañana «Un marido en Apuros» la mejor comedia de Charles Ruggles.

Sábado y domingo «Ann Vickers» «La mujer ideal» por Irene Dunne.

TRIANON: SOBRENATURAL

En la tanda de las 4: Marlene Dietrich en la gran película «El cantar de los cantares» revista y estreno de la producción Paramount, por Carole Lombard y H. B. Warner, titulada «Sobrenatural».

A las 8.30 «El cantar de los cantares».

En la de 9.45 «Sobrenatural».

Mañana: Rosa de Media noche, por Loretta Young y «Novias Profesionales», por Norman Foster.

El sábado: «Marido y Co,» por Helen Hayes y Robert Montgomery.

Para el domingo entrante se anuncia el magistral estreno universal, por John Barrymore, «El Abogado».

RIALTO: ENEMIGOS INSEPARABLES

Por última vez exhibe Rialto hoy la regia película fox «Enemigos inseparables» por Charles Rogers. También se estrena la película dramática «Humanidad» por Alexander Kirland y una alfombra de viajes «La Grecia de hoy» con una revista.

Precios 20 centavos a todas horas.

Mañana «Melodía prohibida» de José Mojica».

Domingo grandiosa matinée «Farsa contra farsa» estreno.

«Melodía prohibida» revistas, comedias, cartón de Mike.

Martes «Prisioneros de Guerra».

Pronto «La Bailarina» de Joan Crawford.

PRADO: LOS DESAPARECIDOS

Las carteleras del teatro «Prado» anuncian en su programa de hoy las últimas exhibiciones de la interesante película «Los desaparecidos» por Bette Davis, Lewis Stone, Glenda Farrell y Pat O-Brien. Además «El Obrero» por el coloso actor George Arliss, un drama policiaco en dos rollos titulados «Misterio de Wall Street» y un gracioso cartón. Mayores 20 centavos hasta las 6.30, después 30 cts, y niños a todas horas 15 centavos.

«Los desaparecidos» se exhibirá en los turnos preferentes de 3:30, 6:30 y 9:30 y «El Obrero» a las 2:15 4:45 y 8:30.

Viernes, La grandiosa película «El Abogado» que es sin disputa alguna la mejor de todas las películas que se han presentado hasta la fecha del gran actor John Barymore.

RIVIERA, PRISIONEROS DE GUERRA

En la matinée de la 1.30 se estrena «Prisioneros de guera» por Leslie Howard y Douglas Fairbanks Jr, «La mujer sin alma» por Ruth Chatterton, «Memorias de un Billete de banco» y revista. En tandas elegantes «Prisioneros de Guerra» y a las 8:15 «La mujer sin alma» por Ruth Chatterton.

Mañana viernes: «Prisioneros de guerra» y «La Rubianca» por Joan Blondell.

El domingo en la matinée de la 1:15 «Peregrinación» por Henrietta Crosman «El Sargento Tom» por Tom Tyler «A brazo partido» por Tim Mac Coy «El Dr. Lunático» y revista. En tandas elegantes «Peregrinación».

El 7 y 8 «No me dejes» por Sally Eilers.

Pronto :El boxeador y la dama» por Myrna Loy y «Pasiones gigantes» por Edward G. Robinson y Kay Francis.

REGINA: ENEMIGOS INSEPARABLES

Grande es el programa que presenta Regina, hoy. Una alfombra Fox de descripción de viajes «La Grecia de Hoy» y por última vez la regia película de Charles (Buddy) Rogers «Enemigos inseparables» también se estrena «Humanidad» película dramática que interpreta Alexander Kirland.

Precios 15 centavos luneta hasta las 6 y media y 20 los mayores después. Niños 10.

Mañana estreno «Melodía prohibida» por José Mojica.

Domingo «Gran matinée.

Martes: «Prisioneros de guerra» «La bailarina» pronto.

MODERNO, PARECE QUE FUE AYER

Para los turnos de tarde y noche de hoy, anuncia este teatro un gran programa con las siguientes películas, «Parece que fué ayer», John Boles, Margaret Sullavan. «El potro indomable», Kent Maynard, la cinta cómica y cartón. Luneta hasta las 6.30, 1 centavos. Después 20 centavos. Niños a todas horas 10 centavos. Mañana: «La melodía prohibida», José Mojica, Mona Maris, «Enemigos inseparables», Marion Mixon. Sábado gran matinée a las 2, con «La melodía prohibida», «Enemigos inseparables», «El faldón de la camisa», «Panoramas de Grecia», y «Noticiario».

INGLATERRA: ENTRE DOS AMORES

Función de 1 a 6 p. m. 10 centavos. De 6 a 11 y media 15 centavos; y niños 10 centavos a todas horas.

En matinée y noche, con la magnífica comedia por Luisa Fazenda, «A Caza de Embrollos», el cartón «Huevos Fritos con Jamón», y las atracciones, «Entre dos Amores» film especial por Robert Young, y Leila Hyams; y «El Rey del Jazz de 1933»; grandiosa producción en colores, por John Boles.

A las 5 p. m. «Entre dos Amores», y «El Rey del Jazz de 1933».

Mañana, «Lo Eterno», sensacional joya por Genevieve Tobin, y John Boles.

UNIVERSAL: LA SECUESTRADA

Para hoy anuncian las carteleras del «Universal», equipado con el grandioso aparato sonoro «Western Electric» un programa selecto y atractivo. Precios de 1 a 6.15 a 11. Luneta 10 centavos. Gracioso cartón «Rigoes de la Temperatura». Divertidísima comedia «Su Alteza La Princesa», por Slim Sumerville. Extraordinaria super producción «La Secuestrada», por Ricardo Cortez y Mae Clarke. Estreno en Cuba del último drama del Oeste en 8 actos «Un Mal Paso», por el sin rival cow boy Ken Naynard. Mañana «El Valiente», «La Torre Misteriosa».

VIVES: HOY DIA DE MODA

Hoy día de moda señalado por este lujoso y confortable cine, del sonido perfecto, con regalo a todas las damas. Tandas de 5.15 y 8.30 con Revista y Cartón. Magistral producción «Ana la del Remolcador», por Marie Tressler. Soberbia joya de argumento muy interesante «Tú eres mío», por Jean Harlow. Precios tarde mayores 15 centavos. Niños 10. Noche mayores 20 centavos. Niños 15. Mañana «Casa Internacional» y «Sabado de Juerga».

VERDUN: ESTA NOCHE SERAS MIA

En las funciones de matinée que empieza a las 2 y cuarto hasta las 6 y media de la tarde y a la noche a las 8 y cuarto, el programa que se exhibirá es el que sigue:

«Esta noche serás mía», por Jean Kiepura y «El Batallón Condenado», por Louis Trenker, Víctor Varconi y Talla Birell, revista y comedia.

Precios: Matinée y noche 10 centavos todos.

Mañana: «Sagrario» (en español), Ramón Pereda. «La Verdad Semidesnuda».

FLORENCIA: LO ETERNO

Magnífico programa presenta a su numerosa clientela el popular cine de San Lázaro y Espada. Tandas de las 2, a las 5 y 8.30 con revistas y comedia. Suntuosa e interesante super joya «Lo Eterno», por Joan Boles. Otra sugestiva producción de argumento valioso «No se juega con el amor» por Lewis Aynes. Precios antes de las 6.30. Mayores 15 centavos y después 20, Niños a todas horas 10 centavos. Sábado «La Melodía Prohibida» y «Enemigos Inseparables».

MOVIETONE O VITAPHONE

Deseo alquilar dos aparatos completos, con proyectores, etc. También los compro con facilidades de pago, o entro en negocios para la explotación de un cine en localidad de 10.000 habitantes, donde no hay espectáculos. Teléfono: FO-2314.

SAN MIGUEL

PENSION COMPLETA EN EL GRAN HOTEL, DESDE TRES PESOS DIARIOS

Comprende este precio, además, desayuno, almuerzo y comida en su Restaurant de primera clase. Baños y uso de las aguas y de todos los atractivos del Balneario.

Si no puede descansar en estas bellas montañas, a 800 pies sobre el nivel del mar, pida las Aguas de los Manantiales. Botellón de 20 litros, $0.90. Doce litros, $1.25. 24 medias botellas, $1.50. 24 cuartos, $1.20.

Gran Hotel del Balneario y Planta de Envases de las Aguas

DE LOS BAÑOS

EL PARAISO DE CUBA

Aguas Alcalinas Bicarbonatadas recomendadas por los médicos más eminentes para la curación de las enfermedades de las vías digestivas y urinarias, diabetes y todos los trastornos de la nutrición. PIDALA EN TODAS PARTES

Unico Depósito de la Compañía: Tacón, 4. Teléfono A-7627

M.E.C.D. 2016

ACTIVIDADES OBRERAS

TINTORERIAS Y LAVANDERIAS A MANO Y VAPOR

Ha sido aprobada la nueva organización por los obreros de la industria de lavado y planchado, como la única salida hacia la constitución de un frente sindical. Se aprobó en principio el Reglamento del Sindicato, y se nombró una comisión gestora encargada de la celebración de una asamblea, en la que se someterá a la aprobación definitiva del citado Reglamento, y se eligirá el Comité Central para dirigir el Sindicato. Se acordó celebrar la asamblea el día 3 de marzo, a las ocho p. m., en Zulueta 37, altos, local de la Federación Obrera de la Habana.

UN MANIFIESTO

Firmado por «los obreros y empleados de los Omnibus de la Habana» recibimos un manifiesto en el cual detallan el proceso del movimiento de huelga iniciado en La Ceiba, por la disolución de un mitin; y de la marcha del conflicto; de la huelga de cooperación que elementos interesados quisieron prolongar, del llamamiento de la empresa a los obreros, al que respondieron numerosos empleados, no asistiendo una parte que ha venido laborando por mantener un estado de huelga, estimando los que están trabajando que no puede considerárseles como rompehuelgas, y que sólo confrontan un problema puramente patronal, de empresas contrarias, al que quieren darle un carácter de problema obrero.

ATENEO SINDICALISTA

El sábado 3 celebrará un mitin en los altos de Monte y Amistad el Ateneo Sindicalista, en el local de los panaderos, pro libertad del compañero Rodríguez Valdés. Nuevas adhesiones se han recibido en el día de ayer, en la oficina del Ateneo, Virtudes 2-A.

FEDERACION NACIONAL DE EMPLEADOS DE LA INDUSTRIA GASTRONOMICA Y SUS SIMILARES

En asamblea celebrada se tomaron los siguientes acuerdos: Protestar de las coacciones a que son sometidos los trabajadores en los distintos lugares de la Nación, y el mal tratc de que se les hace objeto en las prisiones preventivas a que son sometidos. Pedir la libertad de los compañeros Jesús Vázquez y Manuel Balboa; de la detención de setenta compañeros en Jovellanos (Matanzas) por ser sindicados y reclamar mejoras, las que eran justas, pues los patronos accedieron a las mismas, y de las detenciones efectuadas en «Vertientes» y en el central «Baraguá». También acordaron adherirse a la petición de indulto del compañero José Rodríguez Villar.

UNION DE INQUILINOS

La Unión Central de Inquilinos celebrará una asamblea en Concha 7, esta noche a las ocho, para iniciar una nueva campaña. Se cita a todos los demandados en el Juzgado del Centro, para que asistan a dicho acto.

PIDEN LIBERTAD DE OBREROS

El jefe de la Oficina del Trabajo de Camagüey, en telegrama remitido ayer a la Superioridad, consigna que para poder armonizar los intereses de los obreros y el central «Violeta» es necesario obtener de las autoridades la libertad de los obreros Arnaldo Mellan y Silo González Cabo, los cuales se encuentran detenidos desde hace días.

A LA HUELGA

El alcalde municipal de Alto Songo, Oriente, en telegrama dirigido ayer a la Dirección del Trabajo, dice que los obreros del central «Almeida» se han declarado en huelga, no habiéndose acogido, hasta ese momento, al decreto-ley número 3.

ACEPTARON LAS BASES

Por la restauración de la paz y la normalidad en la República, los obreros del central «Borjita» han aceptado las bases presentadas por la empresa, reanudando sus labores.

ESTAN MOLIENDO

Noticias recibidas ayer en la Secretaría del Trabajo anuncian se encuentran moliendo, normalmente, los ingenios «San Agustín» y «Caracas», de la provincia de Santa Clara.

DENUNCIA

Se ordenó ayer por el Negociado de Nacionalización del Trabajo investigar si es cierta la denuncia formulada contra el señor Narciso Palomera, propietario del establecimiento de peletería situado en Belascoaín y Neptuno, de no estar cumpliendo la Ley del 50 por ciento del trabajo.

INSCRIPCION

El secretario organizador del Sindicato del Departamento de Víveres al detall ha remitido a la Dirección del Trabajo la correspondiente documentación solicitando la inscripción de esa entidad.

NUEVA REUNION

La reunión convocada para ayer del taller de confecciones «El Ciudadano», se suspendió por no haber concurrido la representación del Sindicato de la Aguja. La próxima reunión tendrá lugar mañana viernes, en la propia Dirección del Trabajo.

MAS CENTRALES MOLIENDO

Han comenzado su zafra los centrales «San Germán», de Holguín, y «Jobabo», habiendo empezado los trabajos preparatorios de la zafra—terminados los conflictos obreros que sostenían—, el central «Santa Teresa». También ha quedado resuelto el problema de huelga que se mantenía en el central «Triunfo», de Limonar.

SOLICITA UN NUEVO PLAZO LA CUBAN TELEPHONE

En el conflicto planteado entre la Cuban Telephone Co. y sus obreros y empleados, nos dicen éstos que continúa existiendo una pugna con el decreto-ley, tratando la empresa de demorar el procedimiento a seguir, de acuerdo con dicho decreto, pues ha solicitado un nuevo plazo de dos semanas para personarse ante la Comisión de Cooperación Social. Estiman que el Sindicato ha aportado las pruebas más contundentes de sus derechos y que a ello se deben los trámites puestos en juego para ganar tiempo. Ha causado malestar el hecho de que la empresa se haya dirigido a la Embajada americana y que haya indicado los nombres de los que han de formar la comisión. Manifiesta el delegado señor Zorrilla en el escrito que nos dirige, que la empresa está enviando circulares a los abonados para contrarrestar la rebaja de cuotas y las gestiones de los empleados.

QUEJA CONTRA LOS JEFES LOCALES DE SANIDAD DE CAMAGUEY Y CIENFUEGOS

Estuvieron ayer en la Secretaría de Sanidad el doctor Herrera Sotolongo y el señor Secundino Baños, preeminentes representantes de los centros regionales con sanatorio. Ambos no pudieron entrevistarse, como eran sus deseos, con el doctor Santiago Verdeja, Secretario del ramo, por estar ausente.

Al abandonar el Departamento el doctor Herrera Sotolongo declaró a los reporters que no obstante las órdenes dictadas por el señor Secretario de Sanidad, los Jefes Locales de Camagüey y de Cienfuegos no habían levantado la orden de clausura que existe contra los sanatorios regionales de ambas ciudades, por cuyo motivo, de continuar ese estado de cosas, se vería precisado a dirigirse a los tribunales de justicia.

Refiriéndose al sanatorio de Camagüey agregó el doctor Sotolongo que el Jefe Local de Sanidad del término es propietario de una clínica, la cual no reúne las condiciones de la quinta, siendo ello, quizás, la razón por la cual no cumple la orden de levantar la clausura, pues le perjudicaría grandemente a sus intereses particulares.

No es cierto que vayan a ser creadas trescientas plazas más en el Cuerpo de Policía Nacional

El Jefe de Policía dicta órdenes tendientes a mantener la disciplina y prestigio de la organización. Ningún miembro del cuerpo que esté cesante podrá usar el uniforme ni insignias

Citados previamente por el Jefe de la Policía Nacional, los repórters de policía concurrieron ayer tarde a su despacho, con el cual sostuvieron un cambio de impresiones.

Numerosas han sido las disposiciones dictadas por el Comandante Raimundo Ferrer, para lograr el encauzamiento y el más estricto cumplimiento del deber y de la disciplina por todos los miembros de la Institución, cuyos infractores serán severamente castigados.

Los Capitanes serán responsables ante el Jefe de la Policía de cuanto ocurra en sus respectivas estaciones y demarcaciones al que los oficiales a su mando, una vez terminado su recorrido, tendrán que darle cuenta de cuanto anormal observen, informe que será elevado cada veinticuatro horas a la superioridad. También tendrán que verificarlo los sargentos, siendo ellos también responsables de su actuación y subalternos.

Oficiales de la Policía y del Ejército, serán designados por la Jefatura, para comprobar si sus órdenes son debidamente cumplimentadas, además de los diarios recorridos que durante el día y la madrugada efectúe en ese sentido el Comandante Ferrer. También visitarán las academias y cabarets para evitar los excesos de algunos miembros de las fuerzas armadas, los que no podrán concurrir a dichos establecimientos en forma que pugnen con la corrección y disciplina más estricta.

Los vigilantes del Tránsito, se conocerán por un distintivo que llevarán en el cuello de la guerrera. Consiste el mismo en una rueda pequeña con dos club entrelazados, dejando de usar el que hasta ahora han llevado en el brazo izquierdo de la guerrera.

Por ahora no es cierto que existan plazas vacantes en el Cuerpo, desconociéndose por la Jefatura, la versión de que serán creadas unas trescientas como se ha rumorado insistentemente.

LOS TRASLADOS

Para regular de manera conveniente los traslados de los miembros de la fuerza de una estación a la Jefatura o viceversa lo mismo que de una a otra estación o dependencia se ha dispuesto que se harán por el Segundo Jefe del Cuerpo y los de sargentos a vigilantes de primera clase se llevarán a efecto mediante disposición escrita del 2o. Jefe después de haber emitido su informe también por escrito los capitanes o jefes de las respectivas estaciones cuyos servicios pudieran resultar afectados, expresándose si los mismos serían o no perjudicados y cuyo informe habrá de llevar el visto bueno del Jefe del Cuerpo o supervisor cuando éste se encuentre en funciones.

El mismo procedimiento se observará respecto a las permutas y delegaciones.

Se restringirá en cuanto fuere posible el traslado de los vigilantes de segunda clase, determinándose solo cuando esté justificadamente aconsejado y siempre mediante la aprobación del Jefe de Policía, prescindiéndose para los oficiales de la consulta a los capitanes.

Se recuerda que la prórroga del plazo para el nuevo uniforme, vence definitivamente el día cuatro de marzo próximo venidero, así como las insignias del grado y demás atributos han de ajustarse al modelo aprobado que establece en el de los oficiales las barras antes rectas y ahora ángulo; también como el galón de los vigilantes de primera clase es doble y de la forma que el propio modelo establece.

Pasados los procesos revolucionarios que se han venido sucediendo con la consiguiente secuela de la anormalidad de los procedimientos y trastornos en el régimen, siempre inherentes a todo estado de revolución, que han de ir desapareciendo, ya que no deben ni pueden subsistir y visto el crecido numero de nóminas supletorias que ese mismo estado de explicable anormalidad ha venido determinando, en razón del intenso movimiento de personal habido por la reorganización, que se ha llevado y lleva a efecto en el Cuerpo de Policía; en evitación de todo ello y para regular los servicios de contabilidad se ha dispuesto, salvo orden expresa del señor Jefe de Policía, en caso de urgencia sólo se harán, por la contaduría de esta jefatura, dos «nóminas supletorias» con independencia de la general, los días Cinco y Veinte de cada mes.

Toda nómina, lo mismo la general de la Jefatura que la supletoria, llevará al pie de cada una de sus hojas y en sus extremos de izquierda a derecha respectivamente, las siguientes notas: «liquidada y conforme» (F) Liquidador, y al otro extremo «Intervine» (F) Teniente Contador.

Ningún miembro de la fuerza, funcionario o empleado que fuere declarado cesante, cualquiera que hubiere sido la causa o motivo de su cesantía, podrá continuar prestando servicios en forma alguna, el que haya sido declarado cesante no podrá vestir el uniforme ni ostentar las insignias de la institución. Los que infringieren lo dispuesto serán denunciados ante la autoridad judicial correspondiente. Tampoco podrán ostentar insignias de las del grado que está sirviendo en propiedad.

LOS CICERONES

Con relación a los cicerones, el alcalde se dirige al Jefe de la Policía, solicitando su concurso para evitar los graves hechos a que vienen dando lugar los individuos que prestan servicios como guías o cicerones durante la temporada del turismo, contribuyendo a impedir por medio de los agentes de ese cuerpo que funciones tan importantes se continúen ejerciendo por elementos en su mayor parte extranjeros, desconocedores de nuestros usos y costumbres, acontecimientos históricos, reliquias gloriosas y lugares notables, los que con ánimo de lucro ofrecen a los turistas en los más céntricos lugares espectáculos vergonzosos que desdicen de la cultura de una capital como la nuestra y menoscaban el prestigio de la mujer cubana.

Unicamente están autorizados a ejercer tal profesión los guías o cicerones que presenten su carnet y recibo de contribución correspondiente al actual ejercicio de 1933 a 1934, y que acrediten ser cubanos.

Por interesarlo el señor Jefe de la Policía Municipal de Santa Clara en telegrama número 1928 de fecha 27 del actual, procédase a la detención del menor Reinaldo Castellanos Fontisiellas de raza blanca, de 13 años de edad hijo de Juana, una cicatriz en la barbilla, pelo castaño, usa pantalón montar y botas amarillas, de complexión débil se ausentó de dicha ciudad el día 23 del actual.

De San Miguel de los Baños

La Primavera parece anticiparse siempre en este valle de promisión que se llama San Miguel de los Baños con el objeto de brindar a sus admiradores, que son todos los visitantes, durante la mayor parte del año, armónicamente combinados, el ambiente fino y fresco de las montañas con las fascinaciones de la bella estación de las mariposas y de las flores. ¡Ay! si todos los habitantes del país pudiesen estar todos los años aunque fuese nada más que una corta temporada, cerca de este paisaje primoroso, rebosante de paz y alegría, y junto a estos manantiales ubérrimos que baldean el hígado y los riñones y eliminan los venenos del organismo. ¡Cuán distinta y cuanto mejor sería la suerte de esta tierra de bendición que tiene en San Miguel de los Baños su paraíso!

Numerosas han sido, y más numerosas son cada día, las visitas que recibimos; pudiendo citar entre ellas, a las familias de Andrés Laguardia, Mario Parajón, Waldemar Clark, C. C. Douglas, A. A. Bustamante, Núñez Mesa, Gaspar Menéndez, Angel Palmer, Agustín G. Lubián, Rubén de Velazco, Dr. J. A. Hernández Ibáñez, F. Navarro, Mario Garriga, C. Obregón, A. Valls, Ulloa, C. Martell, Joe Gómez, Manuel López, Guillermo Toca, José Fortuño, José M. Rodríguez, W. Baró y Nenita Abril, Srtas. Graciela Abril y Mirta Diago, que han pasado algunos días en el Gran Hotel del Balneario así como las familias del doctor Regino de la Arena, de Rosendo García que consagró una bella poesía a los manantiales; Lolita Esquerra, Medardo García, Felina Hernández, María Victoria García, José Pascual, Rogelio González, de José Cape, Ricardo Escandón, Heriberto Prats, Teresa Martínez, de Latour, de García, Francisco Díaz, María Mazas, Guillermina Fernández, Sebastián Domínguez, Manuel Pernas, Otilia Gómez, Esther Rodríguez, Avelino Garcia, Josefina de Pedro, Miguel López, Luisa Levoel, Manuel Torres, Emilio Hernández, Conchita Castro, Doctor Andreu, Dr. Capablanca, Sra. de Geli, Esther Menéndez, de García, del doctor Francisco María Héctor, R. O. Planas, doctor Filomeno Rodríguez, Desiderio Parreño, Bernabé Sánchez, Gabriel Maristany, Señora Viuda del General Clemente Gómez, las señoritas Guillermina y Elisa Gómez, Esther Rodríguez, Aveyino García, Manuel López Aras, del Ferrer, Dr. F. Barruecos, Andrés Díaz y Luis Comas que en Hoteles y casas han hecho también su temporada al igual que Francisco Villaoz, Viuda de Rivero, Viuda de Cay, Viuda de Gou, Viuda de Díaz, Avelino G. Fernández y las señoritas Mary y Lucy Cay, Cristina Hernández, Cristinita López, Aixa y Gisela Gou.

En el Gran Hotel del Balneario donde también ha pasado su temporada hemos saludado al Excmo. Ministro Británico.

El Sr. Obispo de Matanzas, Monseñor Sainz, tan querido en este pueblo, sigue viniendo los días de fiesta a celebrar la Santa Misa; y las festividades de Semana Santa prometen estar muy animadas no tan sólo por el número de temporadistas que vendrán en visita de vacación a las casas y hoteles sino también porque las ceremonias de esa festividad estarán dirigidas, en defecto del señor Obispo y del Padre Viera que se verán precisados a atender el Culto de la Catedral Matancera y de la Parroquia de Limonar respectivamente, por dos Sacerdotes de la Compañía de Jesús, entre ellos el Padre José Rubinos, Director de la Revista Belén y orador sagrado tan fervoroso como elocuente, que aquí, mientras se curaba de una rebelde y prolongada afección, se dedicó durante un largo tiempo a la cura de almas de los feligreses de este Balneario y de Coliseo, dejando un recuerdo colmado de afectos y simpatías.

Todos los vecinos de aquí se preparan para una buena temporada de primavera y verano que devuelvan al lugar sus esplendores de otras épocas. Las casas y los Hoteles están listos, admirable la carretera y listos también los caballos y los guías para las excursiones, así como el son local y los habitantes todos de aquí incluso las autoridades locales, cuya única misión ha sido siempre la de hacer apacible y grata a los visitantes su estancia entre nosotros. En crónicas sucesivas daré cuenta del desarrollo de la vida social en ésta. —Corresponsal.

ABURRIDO DE LA VIDA

Aburrido de la vida, ayer atentó contra su existencia, ingiriendo un veneno, Guillermo Aguilar Rodríguez, vecino de Tulipán número 15, ocasionándose una grave intoxicación.

40 AÑOS DE ÉXITO
VINO-LECITINO-
PEPTONA-BARNET
FERROFOSFATADO
3 Copitas alimentan más que 100 gramos
CARNE FRESCA
Todo se asimila pronto sin digerir, descansa el estómago y el hígado
PREPARADO POR
Droguería "Sarrá" - La Mayo

Crónica Habanera

Viene de la pág CINCO

LIGA CONTRA EL CANCER

En la residencia de la señora Alicia Nadal de Menocal, distinguida Presidente del Comité de Damas de la Liga Contra el Cáncer, tuvo efecto una junta de dicho organismo, durante la cual la señora de Menocal dió cuenta de los ingresos y egresos de la grandiosa fiesta benéfica celebrada el día trece de Febrero en «Sans Souci», la cual constitutyó un notable éxito financiero, a la par que social.

Deducidos los gastos, ha quedado a beneficio de la institución, la cantidad de tres mil cincuenta y ocho pesos con setenta y un centavo, lo que viene a demostrar la eficiente labor que han rendido las altruistas señoras que laboran en esta piadosa institución y la espléndida cooperación que ha brindado nuestra sociedad a los trabajos que realizan.

Por concepto de venta de papeletas para la rifa del billete de cien pesos, ingresaron $939.12, además de la venta de tickets para la comida, que ascendió a 637 cubiertos.

He aquí una relación detallada de la forma en que fué recaudada dicha cantidad y de las señoras y caballeros que intervinieron:

VENDIDO POR:	
Señora Alicia Nadal de Menocal	$ 699.00
„ Celia de Cárdenas de Morales	„ 524.50
„ Mercedes Crusellas de Santeiro	„ 431.00
„ Ofelia Cabrera de Repilado	„ 431.00
„ Chichita Morales de López Oña	„ 186.80
„ Cuca Laurrieta	„ 134.00
„ Marta Heydrich de Guastella	„ 104.00
Señorita Dolores Rozos, Secretaria de la Oficina de la Liga	„ 101.52
Señora Amelia Rivero de Domínguez	„ 91.00
„ Maggie Orr de Aróstegui	„ 79.00
„ María Antonia Bonet de Domínguez	„ 67.60
„ Bibí de Lima de Maduro	„ 67.00
Mrs. Ashley	„ 34.50
Señora Amelia Solbert de Hoskinsons	„ 32.00
Señorita Carola Olavarria	„ 27.60
Señor Víctor G. Mendoza	„ 23.00
Papeletas para el baile, vendidas el día de la fiesta	„ 296.00
Venta de flores y tabacos en la fiesta	„ 121.18
Entregado por «Sans Souci», por participación en venta de vinos y licores, y en productos de guardarropía y las «slotes machines»	„ 188.01
Importe de las primas pagadas por el Banco del Canadá	„ 8.55
Por anuncio para el programa entregado por el señor Julio Blanco Herrera	„ 15.00
Papeletas de rifa, vendidas en la fiesta	„ 71.00
Total de Ingresos	$3.830.11
Gastos por todos conceptos	„ 771.40
Habiendo obtenido el Comité de Damas, un producto líquido para la Liga, de	$3.058.71

Las flores fueron donadas por los jardines «El Clavel', «Milagros» y la «Casa Trías', y los tabocos, por los señores H. Upman, Romeo y Julieta, Fernández y Palicio, Cifuentes, Pego y Co., y Martínez y Compañía, y los cigarros Chaps, por la Tabacalera Nacional.

CEREMONIA MATRIMONIAL

En la Notaría del doctor Angel Usategui, contrajeron matrimonio ayer, a las cinco de la tarde, la bellísima señorita Sarah Cabrera, poseedora de exquisito talento, y el joven y notable dibujante Carlos Fernández.

En dicha ceremonia fueron testigos, por la señorita Cabrera, los señores Carlos Girón, Cónsul General de Guatemala y L. G. Wangiemert.

Y por el novio, los señores Miguel Angel Quevedo, director de la Revista «Bohemia» y Francisco González del Valle.

Le deseamos muchas felicidades a los nuevos esposos.

PESAME

Enviamos con estas líneas nuestro sentido pésame al Dr. José Rodríguez, Director de la Academia de Bachillerato y Comercio de O-Reilly 79, por el fallecimiento de su hermana política, Rosina Rodríguez, esposa de su hermano Don Ramón, que ejerce la medicina en Chantada, Lugo, España.

La prematura desaparición de la infortunada dama, ha afectado hondamente al doctor Rodríguez, quien se encuentra unido por lazos de profundo afecto con sus familiares en España.

El prestigioso profesor ha creado entre nosotros un hogar respetado, que se ha visto muy visitado por sus numerosas amistades para expresarle su condolencia con tan infausto motivo.

PETICION DE MANO

Ha quedado recientemente formalizado el compromiso amoroso de la bella señorita Delia Stubbs y el joven Nicasio Pazos.

Nuestra enhorabuena a la feliz pareja.

LUIS DE SOTO

El doctor Luis de Soto, figura relevante de nuestra juventud intelectual, ofrecerá hoy, jueves, en el Estudio de Artes e Idiomas, de la señorita Margot Párraga, su tercera conferencia de la serie que con tanto éxito viene celebrando, sobre «Florencia: su historia y su arte».

Se titula la conferencia de hoy: «Florencia en el siglo XV: los Médicis».

Se verá este acto muy concurrido, ya que el doctor Soto disertará hoy sobre uno de los temas históricos de mayor interés.

EN LA CARIDAD

Tendrá efecto esta tarde, a las cinco y media, la boda de la gentil señorita Margarita de Sola y Ravelo con el joven Ulises R. Díaz y Ruiz.

Dicha ceremonia se verificará en la Iglesia de la Caridad.

Edel FARRES.

ASAMBLEA DE EMPLEADOS DE COMUNICACIONES EN LA TARDE DEL VIERNES

Compañeros:

El actual Secretario de Comunicaciones, doctor Gabriel Landa, ha desplegado en el corto espacio de un mes tan gran actividad que en el día de hoy se publica en la Gaceta Oficial un decreto, reorganizando, de acuerdo con la más depurada técnica sajona, los servicios a prestar por la Secretaría a su digno cargo.

Como si fuera poco el cúmulo de trabajo que pesa sobre el actual Consejo de Secretarios, dadas sus especiales atribuciones, el doctor Landa aún ha tenido tiempo de gestionar con éxito el pago de nuestra antigüedad, suprimida hace dos años.

En mérito de lo anteriormente expuesto, considero un deber testimoniar en alguna forma nuestro agradecimiento al funcionario ejemplar y decidido protector de nuestros intereses, por lo que me permito, a tal objeto, invitar a los empleados de la Secretaría, para el cambio de impresiones que celebraremos en el Club de Comunicaciones, Prado 34, el viernes 2 de marzo a las 3 p. m.

Cordialmente:

Pedro I. PEREZ.

Ungüento Cadum
para las
Enfermedades de la Piel
Los que han estado sufriendo por años de afecciones de la piel, irritantes, obstinadas y molestas, consiguen alivio casi al instante por medio del uso del Ungüento Cadum. Alivia al instante la picazón y quemazón y empieza a cicatrizar la piel inflamada, irritada o afectada después de la primera aplicación. Ha probado ser un gran alivio para millares de personas que durante años han estado sufriendo de eczema, acne (barros), granos furúnculos, úlceras, erupciones, urticarias, ronchas, almorranas, comezón, sarna, heridas, arañazos, cortaduras, lastimaduras, ásperos, postemillas, escaldadura, sarpullido, quemaduras, costra, magulladuras, etc.

ACLARACION DEL GOBIERNO ALEMAN

En los países del Extremo Oriente se ha producido en las últimas semanas cierta intranquilidad sobre los planes del Gobierno Alemán en la cuestión racial, como consecuencia de inexactas informaciones de agencias periodísticas extranjeras. La prensa del Japón y de la India, especialmente han manifestado el temor de que en Alemania exista el propósito de degradar a los individuos de razas exóticas postergándolos en general a los miembros de la propia raza.

En nombre del Gobierno del Reich puedo asegurar que semejantes noticias carecen de todo fundamento.

La legislación racial nacional-socialista parte del principio de que la pureza étnica es de decisiva importancia para el porvenir del pueblo alemán. Este principio ha encontrado expresión también en las aspiraciones de otros pueblos, especialmente de Asia.

La raza extraña más fuerte representada en Alemania es la judía. Aunque la proporción numérica de los judíos en Alemania no era mas que del 1.5 por ciento, sin embargo, en los últimos decenios, sobre todo a partir de 1918, habían conseguido un influjo enorme en el orden economico, financiero, cultural y politico, merced a la afluencia de judíos del Este. Para no citar más que algunos ejemplos recordaré que el número de abogados judíos en Prusia solamente era de 3515 en un total de 11814, es decir, de un 29,8 por ciento. El de notarios era de 1945 en un total de 6226, es decir, de un 31,2 por ciento. Mayor todavía era la influencia en las Universidades alemanas cuyo profesorado era judío en un 30 por ciento, por término medio. En la Facultad de Medicina de las Universidades de Berlín y Breslau llegaba hasta el 45 por ciento.

Para el pueblo alemán era una cuestión vital poner término a esta extranjerización de tal modo, que la legislación racial no supone más que una medida de defensa y no de odio.

Por otra parte el propósito del Gobierno alemán es conservar el fondo étnico del pueblo alemán y asegurar su pureza. Esto no quiere decir que el Gobierno alemán enjuicie en modo alguno las demás razas. Bien sabe que muchos pueblos étnicamente diferentes del pueblo alemán son exponentes de antiguas y elevadas culturas. Nada más lejos del ánimo del Gobierno y del pueblo alemán que menospreciarlas. A propósito de esto quisiera decir ante todo que los ciudadanos extranjeros en Alemania pueden seguir practicando su medio de vida y que los centros de enseñanza alemanes están abiertos para sus juventudes.

No es de extrañar que, dada la gran importancia que la cuestión racial tiene para el futuro de nuestro pueblo, y la viva participación de este en estas cuestiones, llegasen al Gobierno desde los sitios más diferentes incitaciones y deseos para la regulación legal del complejo étnico, especialmente de la cuestión de los matrimonios entre razas distintas. Si, a causa de esto, se propagan en el Extranjero rumores alarmantes sobre la legislación racial alemana, trátase de errores o de falsedades intencionadas, interpretando inexactamente preceptos existentes o considerando como hechos cumplidos o inminentes simples incitaciones, desfigurando muchas veces su verdadero sentido.

Dr. FRICK,
Ministro del Interior de Alemania.

Los GENERES DE GENER
son la obra maestra de
GENER
El cigarro cumbre

EL DR. CHACON CARBONELL DISERTARA SOBRE LA LEY DE EXPLOSIVOS VIGENTE

A las ocho de la noche del próximo sábado, día 3, el Jefe del Ministerio Fiscal de la Provincia de la Habana, doctor Francisco Chacón Carbonell, disertará desde la Estación C. M. C., de la Cuban Telephone Company. Hablará el doctor representante del pueblo y de la sociedad acerca del Ministerio Fiscal y la Ley de 10 de Julio de 1894, sobre explosivos.

OFICIALES DE SALA EN LA AUDIENCIA

La señorita Carmen de la Torre, el doctor Juan O>Farrill y el señor Andrés Pérez del Río, han sido designados Oficiales de Sala de la Audiencia habanera a virtud del decreto que creó nuevamente dichas plazas. Se trata de auxiliares de la Administración de Justicia competentes y meritísimos.

EL SINDICATO GENERAL DE OBREROS FABRILES

Por este medio citamos a los compañeros que están en huelga, de la Sección Milf Creck Destillery Ltd., para la asamblea que se ha de celebrar hoy en nuestro local social Palatino 23, a las 11 a. m.

Por la índole de los asuntos a tratar se ruega la más puntual asistencia.

El Secretario General.

PROCESADOS

Ayer fueron procesados José Antonio Calcedo Ferrer, por el delito de homicidio por imprudencia, señalándosele fianza de 1.000 pesos; Alberto Lastra Diéguez, alias «Garufa», por robo, con fianza de 3.000 pesos; Jesús Gen y José Chiu, por drogas, con fianza de 500 pesos cada uno.

MUSICA Y MUSICOS

EL CONCIERTO DE LA FILARMONICA

Fué un nuevo exponente del avance artístico de esta progresista entidad musical que no cesa en su buen propósito de ofrecer a sus asociados y diletanti programas selectos en los que figuran obras clásicas y modernas que se ejecutan en las orquestas más importantes del mundo entero.

La audición de la Sinfonía No. 5, en Mi menor de Dvorak, titulada «del Nuevo Mundo» mostró a la Orquesta Filarmónica en su mejor forma. Muy buen empaste sonoridad y expresión.

Al terminar aplaudió la concurrencia con mucho entusiasmo la interpretación de esta Sinfonía.

En «El Albaicín», «Evocación» y «Triana», tres composiciones integrantes de la gran obra pianística de Albéniz titulada «Iberia», las cuales han sido trnscriptas para orquesta por el renombrado director de la Sinfónica de Madrid, Enrique Fernández Arbós, nuestra Filarmónica bajo la dirección de Amadeo Roldán supo interpretar con todo el sabor característico y emotivo que esas composiciones españolas requieren. Triana tuvo que ser bisada, Howard Hanson que triunfa ahora en el Metropolitan con su Ópera Merry Mount, figuró en el programa de la Filarmónica con el Andante de su Sinfonía Nórdica Op. 21. Hanson se destaca entre los compositores norteamericanos por la solidez de sus conocimientos musicales que le hacen figurar en primera línea, mostrando esa superioridad no sólo en su vasta inspiración sino también en el dominio que posee de la técnica orquestal, dones que muestra ampliamente en el Andante ejecutado por la Orquesta Filarmónica.

En cuanto al Bolero de Ravel que cerró brillantemente el programa, huelga tratar sobre él, ya que en su estreno lo hicimos. En cuanto a su interpretación por las huestes de Roldán, merecen plácemes, pese a los momentos de inseguridad de algunos solistas, al principio, compensado por la excelente acoplación hacia el centro y final de la obra.

La Filarmónica rindió una buena jornada el domingo pasado. Para un futuro cercano esta institución musical proyecta interesantes audiciones, en las que figuran Isabelita Elías, soprano, el joven Sergio Navarro, pianista y la Coral de la Habana con una encomiadora propuesta, entre otros programas corales, de la Novena Sinfonía de Beethoven.

EN EL CONSERVATORIO IRANZO

Reanuda sus actividades este Conservatorio que dirige la estimada profesora Rosario Iranzo de Piqueras. Para el domingo 4 a las 10 de la mañana ha sido fijada la primera audición del año escolar de 1934 con la presentación de un grupo de alumnos en un programa ameno y variado que oportunamente daremos a conocer.

LA SOCIEDAD INFANTIL EN RIVIERA

El próximo domingo 4 de Marzo a las diez menos cuarto en punto de la mañana celebrará la Sociedad Infantil de Bellas Artes una hermosa fiesta en Riviera para conmemorar el tercer aniversario de su fundación.

Entre los números del programa figura un juguete musical original de M. Bilbro titulado: «Quién pone el cascabel al gato?», en cuyo juguete musical que será acompañado por una orquesta femenina bajo la dirección de Carmela Pensado figuran un número de asociados cuyas edades fluctúan de dos hasta once años. «El Ratón Viejo» estará personificado por Bebita Rubira y los diez ratones estarán a cargo de Elfa Vasseur, Jorge Poyo, Gloria Naya, Gladys Mayorkas, Hilda Medel, Rafael Pizzi Bolaños, Olga Hernández Figueroa, Mercy Rubira, Iris Díaz Ascanio, y Silvia Medina. La monísima Amelie Inclán, la más pequeñita de las asociadas será «un ratoncito» y Esther Fenabad hará el role de «Padre Esopo».

Esta entretenida obrita tiene dos números musicales titulados: «Algo hay que hacer» y «Nadie teme al gato», música que, como la del sketch «En la Dulcería» han de salir cantando los niños que asistan a esta fiesta.

En el programa hay otros números interesantes, pero sobre ellos trataremos otro día.

LA. S. I. B. A. entra en un período de renovación y es halagüeño mencionar que muchos socios que por las circunstancias pidieron su baja de la Sociedad, espontáneamente están pidiendo su reingreso.

La animación que existe para el baile infantil de trajes el primero de Abril, es grande también.

La dirección de la Sociedad Infantil prepara programas y excursiones interesantes para sus asociados.

CONCIERTO DE DIPLOMADOS

Ofreciólo en los amplios salones del Lyceum, la Escuela Normal de Música de la Habana que dirigen los conocidos profesores César P. Sentenat y Amadeo Roldán, durante la tarde del martes.

El programa fué interpretado por los alumnos de piano del profesor Sentenat que obtuvieron el Diploma de Honor en los distintos grados del curso de 1932 a 1933.

Gloria P. Sentenat, del Grado Preparatorio tocó una Marcha de Schumann y un Minueto y Musetta de J. S. Bach. En el 2do. grado se presentó Yasuko Watanabé, hija del Encargado de Negocios del Japón en la Habana, quien ejecutó un Preludio de Bach y Corranda de Haendel.

César Allones, aventajado alumno de cuarto grado, interpretó un Preludio en Sol mayor de Chopin y el Capricho en Mi menor de Mendelssohn, siguiéndole Teresa García en un Estudio Rítmico de Chopin, el Rigodón de Grieg y La Caza de Tschaikowsky, mostrando sus adelantos en el grado quinto.

Finalmente, Anita Alemán, grado sexto, tuvo a su cargo un verdadero «petit recital» comprendiendo la primera audición de un Allegro de Pedro M. A. Rossi (1620-1660), una Giga de Lully, Sposializio de Liszt, la primera audición también de un Preludio en Fa sostenido menor de Cesar Cui y Kikki-Tiki-Tavi y la Serpiente y Danza de los Elefantes de Cyril Scott.

Todos los alumnos presentados dieron muestras de sólidos conocimientos en sus grados respectivos, mostrándose ante el auditorio con aplomo y seguridad.

El profesor Sentenat leyó al comienzo unas cuartillas explicativas que fueron recibidas con interés y confirmadas con aplausos los que también se otorgaron con creces a los pequeños y juveniles artistas.

N. B.

EL DIRECTORIO DE SAN ALEJANDRO CITA A JUNTA

El Directorio Estudiantil de San Alejandro cita por este medio a todos los alumnos para que concurran el jueves 1o. de marzo al local de la Escuela para celebrar una asamblea general en la que se tratarán asuntos de trascendental importancia y al mismo tiempo para hacerles saber que el decreto número 2884 ha sido derogado, se les ruega la más puntual asistencia, a la 1 p. m.

Directorio Estudiantil de San Alejandro: Mirta Cerra, Mario Santi, Laura del Campo, René San Juan, Florencio Gelabert, C. Alvarez Moreno, Mateo Torriente, Esther García, Rinaldo Gallardo, Gerardo González, Gloria Garzón y Juan Suárez.

ASOCIACION DE INTERPRETES, CARPETEROS Y AGENTES DE HOTELES DE LA HABANA

Cito por este medio a todos los compañeros, para la Junta General Extraordinaria, que celebraremos en nuestro local social, hoy jueves a las 8 y 30 p. m.

Fraternalmente,

Carlos Arrondo Blandino,
Secretario de Actas.

M.E.C.D. 2016

Hoy se cumplen las 72 horas de prisión del joven acusado por la muerte de la Sra. Aurora Ruiz

El juez espera el informe de los químicos para dictar auto de procesamiento. Ningún testigo ha podido aportar datos que sirvan para afirmar la tesis de que Ignacio mató a Aurora

En las primeras horas de la mañana de hoy, se cumplen las setenta y dos horas de prisión provisional, al joven Ignacio Fernández Delgado, que aparece acusado como presunto autor de la muerte de su «amiga» Aurora Ruiz, hecho ocurrido en la madrugada del domingo próximo pasado.

A pesar de las múltiples pesquisas que han venido efectuando los cuerpos policíacos para aclarar el hecho aun no ha sido posible hallar un dato que permita asegurar que Fernández haya dado muerte a su mujer. Igualmente sucede con las declaraciones de todos los testigos que en estos últimos días han desfilado por ante el juez de Instrucción doctor Rodríguez Arango, que instruye el sumario. Ninguno de los deponentes han podido suministrar detalles que dejen entrever un rayo de luz en el hecho y, por ende, una acusación contra el detenido, quien confiado y tranquilo espera en una de las celdas del Vivac que se diafanice su situación.

En vista de cumplirse hoy, como hemos dicho al principio de esta información las setenta y dos horas de encarcelado, el doctor Rodríguez Arango, dictara el consiguiente auto de procesamiento, esperándose con ese motivo el informe de los químicos sobre las manchas de sangre que aparecen en una ropa interior y el cabello adherido en una servilleta de papel. Caso de serle favorable al acusado esa prueba, será seguramente puesto en libertad.

Durante el día de ayer, prestaron declaraciones Isolina Pérez, vecina de Santa Clara 25, una de las tres amigas de Ignacio Fernández. Expuso esta testigo que efectivamente llevó relaciones íntimas con el acusado hasta el día 21 del mes actual, fecha en que se separó amigablemente de él. Sobre el crimen desconoce cómo y quién pudiera perpetrarlo.

Rubén González Cruz, residente en Corrales 239, es amigo de Ignacio. Concurrió al Juzgado exponiendo que el domingo estuvo todo el día con Ignacio, quedando ambos en concurrir al baile que se efectuó en el Dependientes. El declarante no pudo asistir pero se enteró por otros amigos que había estado en el mismo, Ignacio no cree capaz a su amigo cometer el crimen que se le quiere achacar.

También hizo acto de presencia en el Juzgado Antonio Nápoles, de Figuras 1. Dijo que transitando por San José y Gervasio, de regreso de la calle de Belascoaín, el día de autos, como a las dos y media de la madrugada, se encontró con Ignacio que salía de su casa, dando gritos de «me han matado a Aurora». Se enteró de la forma en que había aparecido muerta la amiga de Ignacio, por que éste se lo manifestó cuando trataba de llamar a la Policía.

U. S. A. G

Sección de Cajistas de Periódicos

Por la presente se cita a todos los miembros de esta Sección para la Junta General Extraordinaria que se efectuará hoy jueves a las 6 de la tarde en nuestro local, San Lázaro número 83.

Dada la importancia de lo que habrá de tratarse, se ruega la más puntual asistencia.

Marzo 1o. de 1934.

Norberto MARTINEZ,
Secretario Organizador.

INFORMACION TELEGRAFICA DEL INTERIOR

POR NUESTROS CORRESPONSALES

HABANA

CAUSA POR MALVERSACION CONTRA VARIOS EX FUNCIONARIOS DE GUANABACOA

GUANABACOA, febrero 28. DIARIO, Habana.—En el Juzgado de Instrucción de esta villa se sigue causa por malversación de caudales y otras, contra Joaquín Masip, ex Alcalde Municipal; Oscar Varela, ex Tesorero; José Ortega, ex contador; Filiberto Zayas Bazán, recaudador del Acueducto; Jesús Mayor, ex inspector del Matadero; Manuel Caballero, ex Presidente del Ayuntamiento, que tenían que comparecer ante dicho Juzgado para ser instruidos de cargos, lo que no efectuaron por haber desaparecido de esta localidad, embarcándose en un avión. Sólo se presentó a declarar Manuel Caballero, por lo que el Juzgado cursó órdenes a la Policía para la búsqueda y remisión al vivac de esta villa, de los desaparecidos. La cantidad sustraída asciende a unos trescientos mil pesos.

F. Cortés, Corresponsal.

DETENCION DE LOS AUTORES DE UN ROBO DE MOTORES ELECTRICOS

PUNTA BRAVA febrero 28. DIARIO. Habana En la madrugada de hoy fueron sorprendidos por el sereno Anselmo Gato y los vigilantes Ortega y Felipe, tres individuos de nacionalidad española, los que se hallaban en un automóvil marca «Oakland», chapa número 31406, que se hallaba estacionado en la carretera de Guatao. Dichos individuos, al ser sorprendidos, dijeron que iban hacia Santiago de las Vegas, y más tarde que habían traído unos pasajeros para una finca cercana, pero como se hacían sospechosos se procedió a registrarlos, no hallándoles nada encima. Uno de ellos, que se hallaba escondido, se dió a la fuga, haciéndosele por sus perseguidores numerosos disparos, sin que lograran detenerlo. Al ser registrada la cuneta donde se hallaban ocultos, se encontró una caja de cigarros que decía: «Detrás de los motores estamos» —encontrándose dos motores eléctricos, los cuales fueron arrancados de la finca «Las Delicias» y de la casa particular del comandante doctor Guerrero. Dichos detenidos se encuentran en el prescinto de esta localidad.

José A. López, Corresponsal.

ALCALDE CONFIRMADO

SAN ANTONIO DE LOS BAÑOS, febrero 28.—DIARIO. Habana.—La Asociación Unión Nacionalista ratificó hoy la designación del señor Humberto R. Maribona como alcalde municipal que lo era de facto.—**Corresponsal.**

PALOMA MENSAJERA

SAN JOSE DE LOS RAMOS, febrero 28.—DIARIO. Habana.—Esta mañana fué hallada por el custodio Reyes y Carlos M. Hernández, en este pueblo, una paloma mensajera color canela con la cola ceniza. Lleva una anilla de aluminio en la pata derecha con las iniciales S C H 22.10.14. En la pata izquierda tiene un anillo de goma verde con la numeración 684. Fué depositada en el cuartel de la Guardia Rural.—**Campa.**

MATANZAS

NUMEROSOS INCENDIOS EN LA PROVINCIA DE MATANZAS UN MILLON DE ARROBAS DE CAÑA QUEMADA

MATANZAS, febrero 28.—A un millón de arrobas de caña asciende el montante del fruto destruido en esta provincia. Los incendios se registraron en las fincas siguientes: María, Porvenir y Calabazar de Manguito —Cerca, Majagua, La Juana, La Flora, San Felipe de Amarillas, Lombard y Santa Sabina de Carlos Rojas, Dichosa y Santa Rosalía de Bolondrón, Aguilar, Santa Rosa, Arrieta, Campanería, La Amelia, de Jovellanos Ginoria, de Jacán.

Supónese que todos estos incendios fueron intencionales.

También se quemó la casa escuela sita en la finca Elena, de Canasí, quemándose el mobiliario material escolar. Se desconoce el origen de este siniestro.

HERIDO POR UN LADRON

En la finca San Martín fué herido de bala José Miguel Blanco por un desconocido a quien sorprendió robándole sogas de una carreta.

MAYORAL LESIONADO DE BALAS

Un grupo de desconocidos atacó a tiros al mayoral de la finca Desquite del Término de Amarillas. El mayoral se nombra Quintín Sotolongo y se encuentra muy grave.

Lovio, Corresponsal.

SANTA CLARA

EMBARQUE DE RON CON DESTINO A LOS EE. UU.

CAIBARIEN, febrero 28. DIARIO, Habana.— La acreditada firma de ésta Miguel López S. en C. ha embarcado hoy la tercera remesa de ron con destino a New York, San Francisco y Nueva Orleans, dando cumplimiento a los contratos. Numerosos empleados han encontrado trabajo al aumentar personal, favoreciendo la crisis actual.

Martínez Illa, Corresponsal.

HIZO ESTUDIOS CLIMATOLOGICOS EN LAS LOMAS DE TRINIDAD EL P. GUTIERREZ LANZA. DESASTROSO EL ESTADO SANITARIO DE CIENFUEGOS

CIENFUEGOS, febrero 28.—Los vecinos se quejan con razón de la negligencia sanitaria que producirá graves epidemias. Desde hace muchos días no se recoge la basura en la ciudad existiendo depósitos que son focos de peligrosas infecciones.

TOMADAS DEL «DIARIO»

La Correspondencia reproduce hoy en su primera plana las declaraciones hechas al DIARIO DE LA MARINA por Ramón Alvarez.

ASTROLOGO

Se encuentra en Cienfuegos el profesor Nostradamus, notable astrólogo y quirólogo. Muchas de sus predicciones se han confirmado.

CESE DE HUELGA

Debido a la solución del Legado Acea, han vuelto a concurrir a sus clases los alumnos de Artes y Oficios y Escuela del Hogar.

EL P. GUTIERREZ LANZA

Visitó Cienfuegos de regreso de las Lomas de Trinidad a donde fué a realizar estudios climatológicos a propósito del Sanatorio que se establecerá allí, el sabio Padre Gutiérrez Lanza.

ENVENENADA

Con objeto de suicidarse atentó contra su vida ingiriendo sustancias desconocidas la joven de 21 años María Eugenia Gamboa.—OBDULIO.

CAMAGUEY

MITIN COMUNISTA EN CAMAGUEY

CAMAGUEY, Febrero 28.— DIARIO.— Habana.— Los comunistas celebraron un mitin en la Plaza de la Soledad a las nueve de la noche, disolviéndose en vista de que las autoridades no les hicieron caso. **LECHUGA, Corresponsal.**

ORIENTE

AMENAZA CON REPRESALIAS VIOLENTAS AL SECRETARIO BARALT LA A. E. I. DE SANTIAGO DE CUBA SE GESTIONA LA CREACION DE DOS JUZGADOS PARA LA CAPITAL DE ORIENTE

SANTIAGO DE CUBA, febrero 18. —Agustín Serrano, superitendente de las Minas Firmeza, aparèce, según noticias, secuestrado y sitiado por los obreros. Allí impera un estado de verdadera anarquía.

Por denuncias formuladas ante el juez especial de las huelgas, por el subadministrador de las Minas, llamado Mr. Max Barnes, denuncia que ha sido amenazado de muerte así como otros altos empleados de las minas.

Bajo la presidencia del decano del Colegio de Abogados doctor Molinos Aranda se acordó en junta general celebrada hoy gestionar la creación de un juzgado de instrucción y otro correccional debido a que es imposible atender por los actuales juzgados las numerosas causas en tramitación, siendo su personal insuficiente.

AMENAZAS TERRIBLES

La A. E. I. en carta dirigida hoy al Presidente Mendieta acusa al Secretario de Instrucción Pública doctor Baralt, acusándolo de cobardía ante el problema de los examinados y no examinados, y firman que tomarán violentas represalias si el Tribunal Supremo no les hace justicia a los examinados.—**García.**

CESANTEADO EL JEFE DE POLICIA DE SANTIAGO DE CUBA

SANTIAGO DE CUBA, febrero 28. —DIARIO. Habana.—El jefe de Policía, Nemesio Varcasés, ha sido cesanteado por el alcalde, capitán Matos Brito. Se hizo cargo, interinamente, de dicha Jefatura, el capitán de la Policía, doctor Gil Ibáñez.

UNA CONVOCATORIA

El Comité de la Escuela Técnica Industrial, convoca a cubrir seis cátedras y dos de auxiliares.

EXHUMACION DE LOS RESTOS DE UNA VICTIMA DEL MACHADATO

El doctor Molinos Aranda, juez de sanciones, ha dispuesto la exhumación de los restos del revolucionario Ignacio Paisan, que fué asesinado en la finca «Canasí», término del Caney, donde se encuentra sepultado.

LOS JUBILADOS Y PENSIONADOS

Constituirán una asociación, a fin de conseguir los pagos puntuales, los jubilados y pensionados del Poder Judicial.

PARA EMPLAZAR DOS CAÑONES

Se ha dispuesto la demolición de las caballerizas del Vivac municipal, con objeto de emplazar dos cañones de gruesa batería, de tiro rápido.—**García,** corresponsal.

RESUELTA LA HUELGA DEL CHAPARRA Y DELICIAS

CHAPARRA, febrero 28.—DIARIO. Habana.—Después de 16 horas de conferencia quedó resuelto el importante problema de huelga planteado a este ingenio «Chaparra» y al «Delicias».

Por tal motivo existe una legítima alegría en este pueblo. Los obreros, regocijados, esperan desarrollar la zafra intensamente, estimando que con ello se resolverá la crisis económica de numerosas personas.—**Rodríguez,** corresponsal.

Movimiento de pasajeros por la vía aérea

LLEGADOS DE MIAMI

Avión 80-V. Piloto Rowe. Salió 8.15 a. m. Llegó Habana 10.23 a. m. Pasajeros: Domingo Gutiérrez, Luis Anderson, César T. Carrillo, Maurice R. Udell, Bernard Gallant, Clara Narrod, Stuart Narrod, Elijah R. Morehouse, Anna M. Morehouse, Elijah Morehouse Jr., Mary Schmidt, Pauline Fritz, Frank W. Phelan, Forest Henderson, Florence M. Hunter, Bertha Kimball, Jack Krutt, Esta O« Brien, Lewis Proctor, Dorothy Norton, Saul Feimberg.

Avión 660-M. Piloto Culbertson, salió Miami 10.32 a. m. Llegó Habana 12.47 a. m. Pasajeros: Carlos Asensio, Joseph Kahn, James H. Strong, Harry Boydell, Alfred J. Miranda.

DE TAMPA

Avión 9151. Piloto Keeker. Salió Tampa 9.53 a. m. Llegó Habana 1.32 p. m. Pasajeros: Rose M. Rowell, Edward P. McCarthy, Jesse W. Rowell, Roscoe I. Dunten.

DE MEXICO

Avión 142-M Piloto Clark, llegó procedente de Mérida, vía Cozumel, con los pasajeros: W. K. Richardson, Oscar Caldewell, Grace Turckermann, A. Fornes.

DEL INTERIOR

El avión NM-7 al mando de Ayala, que salió de Guantánamo a las 6 a. m. llegó a La Habana a las 12 m. conduciendo para La Habana a los pasajeros José Guerra, de Guantánamo; Alfredo Cohen, de Camagüey; J. E. W. Hansch, de Santa Clara y Jorge Barroso, de Cienfuegos. De Guantánamo para Santiago fué el señor P. Bergnes.

SALIERON PARA MIAMI

Avión 80-V salió a las 3 p. m. del Arsenal; llegó a Miami a las 5.15 p. m. Pasajeros: William R. Johnson, George Elwood, Frank Bird, Helen Bird, Roy C. Dilgard, G. Grant Mason Jr., Patricia R. Llano, Rosita F. Dorf, Edward J. Epsten, Helen Epsten, Neil Criss, Madle Criss, James Daxter, Margaret Kunce, Alice Silverglande, Allario Silverglande, Roscoe I. Dunten, Desiderio Parreño, María Parreño, Mitz Llano, Carlos Fonts, S. Porta, Margarita Martínez, Agustín Cela Matienzo, Manuel Arcas Campos Jr., Alton Arwis, George E. Lewis.

Avión 9151. Salió a las 2.30 p. m. Llegó a Miami a las 4.45 p. m. Pasajeros: George P. Ward, Bennie Collister, Gustavo Albert, George Collister, Franklin Curtis.

PARA JAMAICA

Avión 660-M. Piloto Gualbertson. Salió a la 1.08 p. m. Pasajeros: Tomás Docampo, Harry Boydell, Alfred Miranda, George E. Scholze, Joseph Kahn, James Trong.

PARA EL INTERIOR

El avión regular que cubre diariamente la ruta Habana-Santiago-Guantánamo, salió a las 7.30 a. m. llegando a la 1.45 a Santiago. Para Santiago fueron los pasajeros: Manuel González, doctor Rafael Portuondo, Alberto Almasqué, Isidro del Campo. Para Camagüey Arthur Langton. Para Cienfuegos Armando Basarrate y Mario Quirós.

VARIOS ABOGADOS INVESTIGARAN LOS SUCESOS TRINITARIOS

Nos ha visitado una comisión de Comité por los Derechos del Negro quienes nos comunican que hoy a las 4 p. m., sale para Trinidad la Comisión de Abogados, entre los que figuran los doctores Marinello, Ramiro Cuesta y otros, que practicarán las investigaciones de los sucesos del 7 de Enero ppdo.

Igualmente nos comunican que a las 8 p. m., y en el local de la Sociedad de Torcedores, San Miguel 216, el Comité por los Derechos del Negro, ofrecerá una conferencia en la que se explicarán ampliamente los objetivos del Comité.

Insisten en exigir amplias y eficaces garantías para que la Comisión de Abogados que se traslada a Trinidad, pueda realizar su labor jurídica; pues el Comité tiene noticias de que se tratará de perturbar su misión.

Comité por los Derechos del Negro.

EL AUTOR DE UN ROBO FUE DETENIDO POR LA POLICIA

Hernández Nodarse, agente de la Policía Judicial, recibiendo instrucciones del señor Vergara, Segundo Jefe del Cuerpo, procedió anoche al arresto de José María Alvarez (a) «El Galleguito», sujeto de pésimos antecedentes, por ser el autor del robo efectuado en la residencia de Juana Ruiz Acosta, hermana de Aurora, la joven que fué asesinada por su marido.

«El Galleguito» es consocio de Alberto Lastra Diéguez, (a) «Garufa», con quien se puso de acuerdo para realizar el robo y por cuyo hecho el citado «Garufa» fué detenido por el mencionado agente.

En la mañana de hoy, el detenido será presentado al juez que conoce de la causa.

LOS OBREROS DE LA CIA. DE ELECTRICIDAD PIDEN PRORROGA PARA COTIZAR

Anoche estuvieron en Palacio, sin lograr ver al Presidente, los señores Luis Machado y Federico Porro Orfila, con el propósito de solicitar del gobierno la prórroga del plazo concedido por el decreto del Presidente doctor Grau, para que los obreros y empleados de la Compañía Cubana de Electricidad contribuyan para el retiro de los mismos en la Caja de Jubilaciones del Retiro Ferroviario.

La petición la fundamenta la Compañía en que el plazo está próximo a vencerse y el asunto no ha podido ser estudiado suficientemente, en virtud de los problemas que la empresa ha tenido que resolver en las semanas anteriores.

HOY PRIMER DIA

Venta del Peso

De los principales mercados del mundo

y consignados al pueblo de Cuba, ha recibido la Venta del Peso los mejores y más modernos artículos que el dinero puede comprar.

Un verdadero derroche de surtido para todos los gustos, todas las edades y todos los bolsillos.

• **Un peso es mucho más de lo que Ud. se imagina si lo invierte en la Venta del Peso de La Casa Grande.**

• Venga y haga negocio.

La Casa Grande

2 GRANDES

oportunidades que debe usted aprovechar:

Venta Especial de zapatos de verano.

Modelos muy elegantes y finos rebajados a

2.00, 2.50 y 3.00

por estar desurtidos y no poder formar con ellos colecciones completas para presentar a la apertura del verano. Por eso se eliminan a precios tan extraordinariamente económicos en momento tan oportuno.

"Su zapato de verano"—en tamaño y estilo—está necesariamente incluido en esta venta porque comprende muchos modelos en diversos números.

Modelos de corte de salón y sandalias en beige o blanco y combinadas.

PLANTA BAJA POR GALIANO.

Venta Especial de MEDIAS.

Sólo jueves, viernes y sábado.

Nuestro Departamento de Medias ofrece a usted una oportunidda excepcional para surtirse de medias ampliamente durante estos tres días y hacer positivos ahorros. Como una atención a nuestras clientes, todo el surtido de medias será ofrecido a precios especiales hasta el sábado.
Calidad garantizada. Todos los colores de moda.

Medias de seda y fibra de excelente calidad. Precio corriente 60 y 75c. Especial.. **40 y 60c.**

Medias de seda pura de chiffón. Precio corriente.....1.00 Especial..... **80c.**

Medias de seda pura en tejido chiffón y semidoble. Precio corriente 1.15 Especial .... **90c.**

Medias de seda superior en tejido chiffón y semidoble. Precio corriente 1.25 y 1.50 Especial..... **1.00 y 1.15**

Medias de fina seda en tejido extrafino y semigrueso. Precio corriente 1.60 y 1.80 Especial ..... **1.25 y 1.50**

Medias de seda extrasuperior en tejido de granadina, el más transparente que se fabrica. Precio corriente.... 2.00 y 2.25. Especial..... **1.60 y 1.80**

Medias de cuchilla calada de calidad superior, muy finas. Precio corriente 3.00, Especial..... **2.00**

La misma rebaja proporcional rige en los calcetines y escarpines de niñas y niños por estos tres días.

PLANTA BAJA

El Encanto

Tel. A-7221 — El Departamento Postal atenderá los pedidos del Interior

M.E.C.D. 2016

SECCION 7

TELEFONOS:
Dirección A-4151
Jefe de Redacción . A-3205
Sección de Sports . M-7911

DIARIO DE LA MARINA

TELEFONOS:
Quejas. M-7911
A. Clasificados . . A-3333
Agencia Marianao FO-7380

SECCION 7

AÑO CII — ACOGIDO A LA FRANQUICIA POSTAL, — LA HABANA, JUEVES 1o. DE MARZO DE 1934. — EL PERIODICO MAS ANTIGUO DE CUBA — PAGINA NUEVE

LA ACTUALIDAD

LA REVOLUCION SOCIALISTA ANTE LA CAMARA

Por LEON ICHASO

Históricamente memorable ha sido el debate político parlamentario sobre las repetidas amenazas y los reiterados anuncios revolucionarios de los socialistas españoles unidos, a última hora, con los comunistas y los anarcosindicalistas.

Se puede decir que todas aquellas terribles bombas rebeldemente guerreras lanzadas con machacona persistencia por Largo Caballero y por Indalecio Prieto en la calle, se desinflaron casi por completo en la Cámara. Se encontraron en ella con el inexpugnable e incontrastable baluarte que para defender a España, el orden público y la paz, la razón y la Ley levantaron agrupados los radicales de Lerroux, las derechas de Gil Robles, los agrarios, los regionalistas de Cambó, y todos cuantos no militan en las mermadas filas socialistas y en los resíduos de los disueltos bandos izquierdistas. Lerroux, cuyas vacilaciones habían inquietado y preocupado a la Cámara y a la opinión pública hasta el punto de hablarse una y otra vez de crisis ministerial, se sintió vigorosamente respaldado por la gran mayoría del Parlamento. Por eso pudo pronunciar uno de los discursos más severamente enérgicos, más robustos y de mayor elevación nacional que ha pronunciado en su vida pública. Por eso pudo decir refiriéndose a los socialistas: «Se acabaron las contemplaciones frente a los rebeldes». «O el Gobierno se siente capaz de hacer frente a este movimiento anárquico que invade el país o no puede ser Gobierno». «Partidos que hasta ayer gobernaron, amenazan en términos que si se repitieran exigirían de nosotros una abdicación, y una cobardía si no los impidiéramos y los lleváramos a los Tribunales».

Hasta el mismo Martínez Barrio, ministro de Gobernación que tuvo fuertes rozamientos y sus principios de disidencia con Lerroux por sus empeños en inclinar al Gobierno hacia la izquierda, se identificó de lleno con el Presidente del Consejo de Ministros y con los de la derecha, para contener las actividades revolucionarias socialistas. «Habrá que poner moderación—exclamó—a bocas y plumas».

Las derechas parlamentarias, ante aquel peligro nacional suscitado sin rebozo por las «insolencias revolucionarias', ¿cómo no habían de hacer causa común con el Gobierno garantizador y defensor de la ley, del orden público y de los supremos intereses nacionales? ¿Cómo no habían de asumir con él todas las responsabilidades del firme mantenimiento de esta ley, de este orden público y de estos supremos intereses, contra las rebeldías revolucionarias de Largo Caballero y de don Indalecio Prieto? Y así lo hicieron con franca y sincera elocuencia por medio de sus respectivos voceros Gil Robles, jefe de Acción Popular y de la Confederación de las Derechas Españolas Autónomas, Martínez Velasco, caudillo de los agrarios y Ventosa, miembro preeminente de la Lliga Regionalista.

En cambio, ¡cuán flojo, cuán inconsistente, a pesar de su reconocida habilidad parlamentaria, don Indalecio Prieto! Su indiscutible talento y su verbo tribunicio se estrellaron ante la falta de razones y ante la absurda actitud de ir a la Cámara a prohijar y defender una revolución contra la voluntad del pueblo que los arrojó del Poder desde las urnas electorales y contra la República .Para justificar de algún modo esos empeños revolucionarios, se redujo a exponer exagerada e inexactamente, unos cuantos supuestos o verdaderos atropellos contra los socialistas de Jaén. Como si los camaradas de don Indalecio Prieto no se hubieran cansado, según le replicó Gil Robles, de atropellar, de perseguir y de agredir a las derechas, sin conseguir jamás que éstas se salieran de los lindes de la legalidad. Si los casos aducidos por don Indalecio Prieto son positivos, ¿no hay acaso leyes en España a las que pudo apelar como ciudadano y como diputado? Los citados oradores y Lerroux se encargaron de quitar al discurso del jefe socialista su pirotecnia efectista, y quedó reducido a humo.

Como uno de los resultados de aquel debate parlamentario, ha venido la Ley del Desarme general de la población civil, insistentemente solicitada por las derechas Los socialistas se estaban pertrechando a su sabor de armas de todas clases para su revolución.

Ha comenzado pues la lucha de la ley contra la violencia, del principio de autoridad contra la anarquía. Si el Gobierno mantiene su cohesión, ¿quién duda que con el respaldo del pueblo ha de salir vencedor en esta contienda?

LA COSTA NORTE DE ESPAÑA ESTA INCOMUNICADA POR LAS NEVADAS

Un pueblo de la provincia de León se halla incomunicado por la nieve hace dos meses

Ha quedado restablecida la comunicación por ferrocarril entre Madrid y Santander, pero solamente para los trenes de viajeros con doble tracción.—Obrero muerto en la nieve

LEON, febrero 28 (S. E).—El vecindario del Valle de Oreja se encuentra hace ya dos meses incomunicado, a causa de la nieve, con el resto de la provincia. El tráfico tienen que hacerlo, con muchas dificultades, por Cangas de Onís, de Asturias, de donde reciben los víveres a precios más caros. En el caso de tener que desplazarse a León para asuntos oficiales, se ven obligados a ir a Oviedo para tomar el tren y seguir viaje a León. El ganado, que constituye la principal riqueza, carece de piensos y no pueden bajar a Castilla para comprarlos.

SE RESTABLECE LA COMUNICACION DE SANTANDER CON MADRID

SANTANDER, febrero 28. (S. E).—La correspondencia de Madrid llega con tres fechas de retraso por haber estado detenidos los trenes en Quintanilla y Palencia. Las brigadas de exploración trabajan sin descanso para dejar libre la vía entre Reinosa y Quintanilla. Durante estos trabajos descarrilaron varias locomotoras por la gran cantidad de nieve acumulada. La opinión pública protesta contra la lentitud conque se llevan dichos trabajos, prolongando la incomunicación de esta capital con Madrid. Se logró romper el bloque de nieve que interceptaba la vía férrea Santander-Madrid. Sólo se ha dado paso a los trenes de viajeros que llevan doble tracción.

VIOLENTO TEMPORAL EN MAHON

MAHON, febrero 28. (S. E).—Continúa el violento temporal de Norte; los marinos no recuerdan otro de igual intensidad. Desde hace días esta isla está incomunicada con la Península, pues no han podido salir los vapores que hacen el servicio regular de correo. El temporal ha causado grandes daños.

OBRERO SEPULTADO EN LA NIEVE

MURCIA febrero 28. (S. E).—En la cuesta de los Lazos ha aparecido muerto y sepultado en la nieve el obrero minero Diego Hernández Martínez, que al regreso del trabajo fué sorprendido por una tormenta siendo envuelto por la nieve.

CONCURSO PARA CUBRIR 1,874 PLAZAS DE GUARDIAS DE SEGURIDAD EN CATALUÑA

BARCELONA, febrero 28. (S. E).—El señor Selvas manifestó que el «Boletín Oficial» de la Generalidad publicará la convocatoria del concurso abierto para la provisión de 1,874 plazas de guardias de Seguridad que se encuentran vacantes.

—¿Cuántos guardias han solicitado pasar a la Generalidad?, se le preguntó.

—Ciento veinte y cinco. En el concurso abierto se establecen unas condiciones algo duras, pues queremos hacer una selección.

LA INFANTA, IRA A SUIZA

MADRID, febrero 28. (S. E). — Doña Beatriz y doña Cristina de Borbón y Battemberg, que se hallan en Viena, se proponen trasladarse en breve a Niza y después al Tirol, donde en la residencia invernal de Kitzbühl se dedicarán a los deportes de la nieve. Luego irán a Suiza.

GRANDES PRECAUCIONES EN BARCELONA

BARCELONA, febrero 28. (S. E).—Se extremaron las medidas de vigilancia, pues al parecer, la F. A. I. ha comunicado a sus afiliados que estén prevenidos para hoy. Los guardias prestan servicios con tercerola, y se montaron servicios en los lugares estratégicos, y especialmente en las cocheras de tranvías.

Conferencia de J. Mañach en el Círculo Español

«Si Blasco Ibañez no hubiera sido tan gran republicano, habría sido carlista», dijo

Los salones del Círculo Republicano Español se vieron colmados de público selecto con el fin de escuchar la anunciada conferencia del doctor Jorge Mañach acerca de don Vicente Blasco Ibáñez, el gran novelista español que, si bien ha muerto materialmente pocos años ha, tiene, conquistado por sus obras magníficas, un puesto en la inmortalidad.

PRESIDENCIA DEL ACTO

Poco después de las nueve de la noche dió comienzo el acto, cuya presidencia estaba ocupada por los siguientes señores: José Vilariño, presidente del Círculo; Manuel Tato, vicepresidente; Santiago Abascal, contador; doctor Secundino Baños, doctor Rogelio Caramés, Jesús Pernas y José Gómez Sánchez.

HABLA EL DOCTOR MAÑACH

A continuación de unas palabras del señor Vilariño, presentando al ilustre conferenciante, hace uso de la palabra el doctor Jorge Mañach. Este, después de un breve exordio, en que tuvo frases cordiales de salutación para el Círculo Republicano Español, celebrando la brillante ejecutoria del mismo dentro de la comunidad cubana, anticipó que no era su propósito pronunciar una conferencia de tono exegético o crítico, una conferencia «de gabinete», porque desde hacia ya bastante tiempo las necesidades de la vida pública cubana le habían «sacado de sus casillas», enlistándolo transitoriamente en otras formas de servicio.

Explicó que esto precisamente le permitía hoy mirar con mayor simpatía la figura de Blasco Ibáñez, ya que en él se encarnó algo más que un simple escritor: una voluntad integral; un hombre de contemplación, de acción y de pasión, que en ningún momento se sustrajo a las solicitaciones de la Justicia.

UNA VIDA ACCIDENTADA

Para poner esto de relieve, el conferencista, en tono de charla, narró a grandes rasgos la vida accidentada del gran valenciano. Describió su ambiente nativo: Valencia, «la tierra de Dios», la tierra plástica, feria perenne de luz y color, asomada a la maravilla azul del «Mare Nostrum». Subrayó la «feracidad estética» de la región levantina, madre de artistas como Sorolla, los Benlliure y los Pinazo, artistas «de sentido pagano». Aludió al linaje aragonés de Blasco Ibáñez, del cual recibió aquel carácter suyo que Martí adjudicó a la tierra aragonesa: «Franco, fiero, fiel, sin saña».

ANECDOTAS Y REBELDIAS

Contó el doctor Mañach, con amenísima abundancia de anécdotas, la infancia traviesa de Blasco, sus andanzas estudiantiles, su escapada a Madrid, donde le sirvió de amanuense al famoso folletinista Manuel Fernández y González; los primeros contactos con la vida humilde y los obreros de Madrid, donde empezó a formarse su conciencia de agitador social.

Pasó después a evocar la primera juventud de Blasco Ibáñez en Valencia, conspirando contra la monarquía en las filas de Pi y Margall, el insigne repúblico, y en París, nutriéndose de la libertad francesa. Se detuvo particularmente en la etapa más intensa de la lucha política de Blasco, aquella en que dirigió «El Pueblo», época de «periodismo heroico», llena de «duelos y quebrantos». De allí surgieron las primeras novelas valencianas, que fueron, por compensación, las menos políticas.

BLASCO IBAÑEZ Y CUBA

Al sobrevenir la guerra de Cuba, Blasco Ibáñez fué de los que pidieron la libertad para la última colonia. El doctor Mañach subraya el precio que Blasco Ibáñez tuvo que pagar por aquella actitud generosa y declara que Cuba no ha sabido saldar esa deuda de gratitud, en parte porque no la conoce.

TRIUNFOS Y FRACASOS

Describe después el conferencista la época madrileña del novelista, la de su afirmación literaria, que culminó con el triunfo de «Entre naranjos» en 1900. Dice cómo al cabo la «nostalgia de la acción» llevó al novelista a América, donde, fiel al espíritu emprendedor y conquistador de la raza, se entregó a una empresa absurda de coloniaje en gran escala, sólo para volver a Europa, fracasado económicamente, en los instantes en que estallaba la Guerra Mundial. Habla de la propaganda aliadófila; de su «valerosa parcialidad» y de las experiencias de guerra que le permitieron escribir «Los cuatro jinetes», cuyo éxito indescriptible en los Estados Unidos el conferencista tuvo ocasión de apreciar directamente.

SU OBRA LITERARIA

Después de algunas consideraciones sobre «el Blasco de post-guerra», el doctor Mañach ofrece un juicio sintético de la obra literaria del gran valenciano, obra que considera dividida en tres etapas, correspondientes al mundo interior y exterior del novelista: la etapa regional, la etapa social y psicológica, la etapa histórica y mundial. Dice que no opina que la talla del novelista se deba medir con referencia a ninguna de estas etapas en particular, sino al proceso mismo de universalización que en conjunto representan, añadiendo que la totalidad de esa obra acredita a Blasco Ibáñez como un escritor universal, a despecho de los defectos propios de sus mismas virtudes. «Blasco Ibáñez no fué un escritor profundo, porque fué un escritor panorámico. Su protagonista no es el alma humana, sino el ambiente humano. Fué un artista de la luz y del horizonte: un mediterráneo». Por lo mismo—termina el conferencista—las letras modernas de España no tienen gloria más extensa que la suya.

Cuando el doctor Mañach hubo terminado de pronunciar su brillante conferencia, el auditorio, puesto de pie, le tributó una ovación vehementísima por espacio de algunos segundos.

Y comenzó el desfile de concurrentes, los cuales se alejaban comentando de la manera más encomiástica la cultura, la elocuencia y la comprensión de esa gran figura intelectual cubana que es el doctor Jorge Mañach.

Tanto para éste como para el Círculo Republicano Español, nuestra felicitación más calurosa.

D. Francisco Cambó teme que surjan inconvenientes en abril, al marchar los funcionarios de orden público

Estima el señor Cambó que constituye una desgracia para Cataluña el triunfo del partido de «La Esquerra», sobre todo por el concepto que la Generalidad tiene del orden

FRANCISCO CAMBO

BARCELONA, febrero 28. (SE.)—«La Veu» publica el segundo artículo del señor Cambo sobre las elecciones en Cataluña.

Cree que es una gran desgracia de la cual tendrán que sentir Barcelona y Cataluña, el resultado de las elecciones municipales, que permitirá a la «Esquerra», seguir gobernando a la región.

Los que han hecho posible esto, cargarán con el peso de la responsabilidad y de las consecuencias.

De la gestión de aquel partido en el Poder, hay un punto de vista que, por ser muy grave, debe señalarse a la pública consideración: es el concepto que los gobernantes de la Generalidad tienen del orden público.

Añade que los servicios de orden público debieron ser los últimos en traspasarse, por los inconvenientes que pueden tener, como el de que un Gobierno de régimen autonómico, se vea obligado a reprimir, cosa que siempre lleva consigo la impopularidad.

Además hay que tener en cuenta los inconvenientes que surgirán el día primero de abril, cuando los funcionarios del Estado, encargados del orden público, marchen destinados a otras localidades de España.

Para esa fecha debe darse la garantía a los ciudadanos de Cataluña, de que el servicio de orden público no ha de constituir un servicio partidarista.

Se hace propaganda para la separación de varios pueblos de la Generalidad

BARCELONA, Febrero 28. (JUA.)— En la sesión celebrada hoy por el Parlamento catalán, se trató de las hojas que circulan por la ribera derecha del río Ebro, en las cuales se hace una intensa propaganda entre los pueblos para que pidan su separación de la Generalidad de Cataluña.

El Consejero de Cultura, señor Gassol, dijo que conocía esa propaganda, agregando que no le concede importancia alguna.

UN BAILE DE ALA IZQUIERDA ESTUDIANTIL

En los jardines de La Tropical celebrará el Ala Izquierda Estudiantil una fiesta bailable el día 25 de los corrientes.

Empezará a la una de la tarde y será amenizada por la orquesta de Neno González y por el Septeto Nacional.

El termómetro ha descendido en algunos lugares a un grado tan bajo que no se recuerda

El ministro de Marina fué a Cartagena con el objeto de imponer al ingeniero español señor La Cierva, inventor del auto-giro, la Banda de la Orden de la República española

MADRID, Febrero 28. — (AP). — El tráfico ha quedado paralizado casi completamente en muchas partes de la costa norte de España, debido a los temporales de nieve, según los telegramas que se reciben en esta capital.

Tanto en las vías férreas como en las carreteras, se ha acumulado tal cantidad de nieve, que los trenes en las primeras y los vehículos de todas clases en las segundas, no pueden transitar.

Es intenso el frío que se registra en todas las regiones septentrionales y centrales de la Península, descendiendo el termómetro en algunas ciudades a un punto apenas conocido por la presente generación.

UNA FUNCION CON DOS PIANISTAS POR ORQUESTA

MADRID, Febrero 28. — (AP). — Los empresarios del Teatro «Victoria» de esta capital, no se detienen ante ninguna dificultad.

En vista de que los músicos se habían declarado en huelga para apoyar sus demandas de aumento de salarios, los empresarios anunciaron la continuación del espectáculo, contratando para que acompañasen las obras, dos pianistas aficionados.

CONDECORADO EL INGENIERO DON JUAN DE LA CIERVA

CARTAGENA, febrero 28. (SE).— — Ha llegado a este departamento marítimo el Ministro de Marina, señor Rocha, con el objeto de imponer la banda de la Orden de la República, al ingeniero español, don Juan de la Cierva, como premio a la constancia con que ha venido laborando en pro de la aviación.

La imposición de la banda se efectuó en un acto público, presenciado por millares de personas.

El ministro de Marina fué recibido por las autoridades, rindiéndole honores una Compañía de infantería de marina.

El acto de la imposición de la banda fué brillantísimo.

Después de la ceremonia, el ingeniero señor La Cierva ascendió en un auto-giro, demostrando la seguridad del aparato.

En pro de la dictadura del proletariado

Largo Caballero manifestó que es la única solución para esta crisis política

BARCELONA, febrero 28.—JUA.—El periódico «Adelante» de esta ciudad publica hoy unas declaraciones del líder socialista y ex ministro del Trabajo, don Francisco Largo Caballero, en las que dice que no ve más solución al problema político que la dictadura obrera.

HA SIDO MUY SENTIDA LA MUERTE DE LLIMONA

BARCELONA, febrero 28.—JUA.—La muerte del escultor catalán José Llimona ha sido muy sentida no sólo en los centros artísticos sino en Cataluña en general.

La prensa publica hoy largas necrologías en las cuales asegura que Cataluña ha perdido un gran artista.

Un incendio ha destruído una fábrica

Una muchacha herida a causa de un intenso tiroteo en las cercanías de Montjuich

VALENCIA, febrero 28 (S. E).—A las dos de la madrugada se ha declarado un incendio en una fábrica de muebles de la carretera de Madrid. Desde larga distancia se veían las llamas, que ofrecían un aspecto aterrador. El siniestro era en el número 200. La fábrica de muebles y ebanistería era de don Vicente Albeida. El sereno vió que de la nave destinada a exposición salían grandes llamaradas, y despertó a los dueños de la fábrica, que habitan la planta baja. Los bomberos acudieron rápidamente, y cuando comenzaron los trabajos se hundió estrepitosamente toda la techumbre de la primera nave, empezando a propagarse a las paredes de la vivienda en su parte baja. El fuerte Poniente que dominaba incrementó el siniestro, que hizo que bien pronto se propagara a las demás dependencias de la fábrica, y un cuarto de hora después se hundían las techumbres de las otras dos naves y parte de una terraza. A las tres y media ya de la fábrica no quedaba más que las cuatro paredes.

Una pareja de la Guardia Civil, que acudió al ver que la vivienda estaba ardiendo, practicó un reconocimiento por el interior, para comprobar si quedaba alguien, viéndose muy apurados para retirarse, pues el humo les hacía ya imposible la respiración. Las pérdidas pueden calcularse en más de medio millón de pesetas.

No ha habido desgracias personales.

INTENSO TIROTEO EN LAS CERCANIAS DE MONTJUICH

BARCELONA, febrero 28. (S .E).—Por la noche alrededor de las diez, se oyeron algunos tiros en las cercanías del polvorín de Montjuich; los centinelas contestaron disparando sus fusiles, y acudieron guardias de Asalto y Guardia Civil, generalizándose el tiroteo, aunque no pudo verse a los agresores.

Sin duda, a consecuencia de alguna bala perdida, resultó herida de consideración una muchacha, Carmen Martín Sánchez, que pasaba casualmente por aquellas inmediaciones.

No obstante el voto de confianza que le ha dado ayer la minoría radical, se cree que la situación de Lerroux es muy crítica

La prensa madrileña da por seguro que hoy mismo se ha de plantear la crisis, saliendo del gabinete los ministros de Gobernación, Hacienda, Obras Públicas y quizá también Estado

MADROD, febrero 28. (AP).—Los ministros de Gobernación y Hacienda, señores Martínez Barrios y Lara informaron hoy a los representantes de la prensa que en la reunión secreta celebrada por la minoría radical los diputados se dividieron en tres fracciones, una izquierdista, otra centrista y la tercera derechista, pero que el jefe del Gobierno, señor Lerroux, logró finalmente un voto de confianza de la minoría «para que hiciera lo que creyera más conveniente» a la política del partido.

Los señores Martínez Barrios y Lara agregaron, sin embargo, que presentaron la renuncia de sus respectivas carteras.

La situación de Llerroux, en opinión de los círculos políticos, es crítica, al parecer.

ACCION POPULAR RETIRA SU APOYO AL GOBIERNO DE LERROUX

MADRID, febrero, 28. (AP). — El partido de Acción Popular, con 117 diputados en el Congreso —uno de los que venía ayudando con sus votos al gobierno de Lerroux — ha acordado retirar su apoyo al gabinete por no estar conforme con la política que observa de algún tiempo a esta parte, y así lo ha hecho público su jefe el señor Gil Robles.

Agregó el diputado católico que en el momento en que lo tenga por conveniente y de acuerdo con las circunstancias, anunciará esa resolución en el Parlamento.

Según las impresiones recogidas por el corresponsal, la minoría de Acción Popular tomó el acuerdo de retirar su apoyo a Lerroux por unanimidad, entendiendo que el partido radical no ha cumplido las promesas que hizo de presentar leyes que pidieron las derechas a cambio de sus votos para sostener al Gobierno.

Cuando se informó a Lerroux que la minoría de Gil Robles había decidido retirarle su apoyo, contestó airado:

«Pueden hacerlo cuando lo tengan por conveniente».

Y no quiso hacer ningún otro comentario, revelando sus palabras la contrariedad que la noticia le había producido.

MADRID, febrero 28. (AP). — La prensa de esta capital da por seguro que mañana se planteará la crisis, saliendo del Gobierno los ministros de Gobernación, Hacienda y Obras Públicas, señores Martínez Barrios, Lara y Guerra del Río.

También se dice que el ministro de Estado, señor Pita Romero, ha decidido renunciar su cartera.

Todos los comentarios que se hacían hoy en los pasillos del Congreso de los diputados versaban sobre la crisis que se anuncia para mañana y se recordaban las palabras que había pronunciado Lerroux de que la crisis solamente podría plantearse con una votación adversa al Gobierno.

CENSURA A LA ACTITUD DEL MINISTRO DE COMUNICACIONES

MADRID, Febrero 28. (AP.)— Varios diputados han presentado al Congreso una proposición recomendando a la Cámara que exprese no esta satisfecha con la política observada por el ministro de Comunicaciones, señor Cid, en relación con la huelga de los empleados de Correos.

Discusión sobre la autonomía de las Vascongadas

La proposición de Oriol en favor de otro plebiscito, fué causa de un alboroto

MADRID, febrero 28. (AP).—En tanto que los pasillos son la escena principal de la acción política, el Congreso, reanudó la discusión sobre la actitud de Alava respecto al estatuto Vasco. El diputado Oriol declaró estar en favor del segundo plebiscito en vista de la marcada inclinación que ha habido recientemente hacia la autonomía.

Landrove se opuso violentamente y fué motivo de furor el que Esteban, al hacer mención de un número de grandes vascos, se refiriera a la creencia de que quien primero circunnavegó el globo terrestre fué Juan Sebastián Elcano y alguien gritara «también Uzcudum es un gran vasco». El Presidente del Consejo, señor Alba trató de restaurar la tranquilidad a causa del tumulto consiguiente por las bromas fuera de lugar.

La excitación al crimen y a la violencia

Quinientos mineros siguen en las galerías de las minas de Rio Tinto negándose a salir

HUELVA, febrero 28.—JUA.—Se han reproducido los conflictos en las minas de Riotinto, donde 500 mineros permanecen en las galerías, negándose a abandonarlas hasta que no sea repuesto un capataz que ha sido despedido por la empresa.

LLEGO EL CADAVER DEL TENIENTE COSTI A CORDOBA

CORDOBA, febrero 28.—JUA.—Ha llegado a esta ciudad, procedente de Marruecos, el cadáver del aviador Aman Costi, recibiendo sepultura en el cementerio de Córdoba. Por su condición de teniente de la aviación militar se le rindieron los honores de ordenanza.

MANIFIESTO EXTREMISTA EXCITANDO AL CRIMEN

CIUDAD REAL, febrero 28.—JUA.—Se ha publicado un manifiesto por los elementos extremistas de esta ciudad, en el cual se excita al crimen y a la violencia.

La prensa comenta el manifiesto y pide a las autoridades que persigan a sus autores.

NIEVA EN LEON Y CARTAGENA

LEON, febrero 28. (SE).—Ha aparecido la capital cubierta de nieve Un poco avanzada la mañana, nevó de nuevo, pero por poco tiempo. La temperatura ha bajado sensiblemente a causa del frío reinante. En la montaña siguen a veintícuatro grados bajo cero.

Don Luis Guimaraes, el primer embajador brasileño en España, presentó cartas credenciales

Procedentes de Gibraltar, llegaron a Tánger, tres barcos de guerra ingleses ,con motivo de la visita hecha a dicha ciudad de la hija de los reyes de Inglaterra, «de incógnito»

MADRID, febrero 28. (S. E).—Se celebró en el Palacio Nacional la presentación de cartas credenciales al Presidente de la República, por el nuevo embajador del Brasil, don Luis Guimaraes.

El señor Guimaraes, acompañado del introductor de embajadores, señor López Lago, se trasladó en un coche desde el paseo de la Castellana, en donde se halla el edificio ocupado por la Embajada, seguido de varios automóviles, en los cuales iba el alto personal de la misma y de un escuadrón de la Escolta presidencial.

Al llegar la comitiva a Palacio la guardia exterior formó, con bandera y música, y rindió honores al representante brasileño, que fué recibido en las habitaciones presidenciales por el secretario general y por los miembros del gabinete diplomático.

Poco después pasó al despacho del señor Alcalá Zamora, quien se hallaba acompañado del ministro de Estado, de los jefes de la Casa Militar y de sus ayudantes.

El señor Guimaraes, después de saludar al Presidente, leyó ante éste un discurso, en el que puso de relieve la satisfacción producida en ambos países por haber sido elevadas a la máxima categoría las representaciones diplomáticas respectivas. Propugnó por un intenso intercambio cultural y pronunció cariñosas frases en honor de España.

El Jefe del Estado contestó también con cordiales palabras, en las que enalteció al Brasil y a su representante, y expuso el deseo de que la compenetración existente entre los dos países, cristalice en breve en acuerdos beneficiosos para sus dos economías.

A continuación el señor Alcalá Zamora y el nuevo embajador conversaron afectuosamente.

SOBRESEIMIENTO DE UNA CAUSA CONTRA MARCH

MADRID, febrero 28. (S. E).— La Sala Segunda del Tribunal Supremo ha acordado el sobreseimiento de la causa seguida contra don Juan March, por delito de contrabando en las plazas de Ceuta y Melilla.

Este proceso se inició con un expediente seguido en la Delegación de Hacienda de Sevilla, y se había acordado el procesamiento por la Junta de Contrabando del Ministerio de Hacienda.

El acuerdo de la Sala Segunda ha sido motivado por la petición del fiscal general de la República solicitando el sobreseimiento libre.

LLEGA A TANGER LA HIJA DE LOS REYES DE INGLATERRA

TANGER, febrero 28. (S. E).—Llegó a Tánger, a bordo del paquebote inglés «Ranchi», la hija de los reyes de Inglaterra, princesa María, acompañada de su esposo. No hubo recepción oficial por tener el viaje carácter de incógnito. Sin embargo, las autoridades subieron a bordo para cumplimentar a la princesa. Con motivo de su estancia, en esta ciudad, llegaron a Tánger, procedentes de Gibraltar, tres barcos de guerra ingleses.

Si el mal es del
ESTOMAGO
hígado, VESICULA
COLITIS o intestinos
BISMAGEN
lo sanará.
(Venta en Farmacias). Pruébelo y bendecirá la hora en que decidió tomarlo.

MUEBLES
los más modernos estilos
la más sólida construcción
SORPRENDENTES FACILIDADES EN LOS PAGOS
CAO Y VARELA
NEPTUNO 183 Y 187

HILO DE CAÑAMO ITALIANO PARA COSER SACOS CON AZUCAR
GARANTIZAMOS LA MAXIMA RESISTENCIA. HILOS EN GENERAL DE CAÑAMO Y DE YUTE
L. RUBIO Y COMPAÑIA
Manufactureros.
FACTORIA 15/19 SANTIAGO DE CUBA
OFICIOS NUM. 18 LA HABANA

VIDA ESPAÑOLA

SIGUE LA MUSICA

Por X X

Ha hecho manifestaciones el señor Largo Caballero acerca de los propósitos revolucionarios de su partido, y a causa de una sesión que se celebró en las cortes, con el objeto de que los diputados socialistas que predicaban la revolución por esas calles, volvieran sus cartas y descubrieran su juego.

Lo descubrieron, efectivamente; ya don Indalecio Prieto que fué quien se encargó de la faena, no es aquel hombre cuyas medrosas andanzas de caserío en caserío y de noche en noche llegaron hasta a servir de materia novelística, porque hoy su inmunidad de diputado le presta grandes arrestos. Ahora ya no necesita escapar a toda prisa en cuanto que el gobierno cae en la cuenta de que pretende hacer de hombre terrible; ahora ya puede levantar los puños, ya puede ahuecar la voz, y ya puede también vociferar en las cortes y en los mitines:

—Si, señores; nosotros preparamos la revolución de un día para otro.

La seguridad de que todo esto, al menos por ahora, se vocifera sin peligro alguno, indudablemente da mucho valor.

Lo mismo le ocurre al señor Largo Caballero, que después de la sesión en que solicitó el señor Lerroux que el partido socialista expusiera sus planes claramente, ha hecho declaraciones importantes que demuestran en él un gran valor que nadie le suponía:

—Yo he conspirado varias veces con el señor Lerroux—ha dicho—y yo sabía de sobra que con ello me arriesgaba a ser preso o a ser fusilado.

La nación tiene aún memoria, recuerda bien, y el señor Largo Caballero por desgracia,—por desgracia en este caso nada más—, aún cuenta pocos años de existencia. Su historia es de hoy, la ronolemos todos, ha comenzado y se ha desenvuelto a los ojos de todos y nadie esperaba en realidad de sus antecedentes un gesto heroico de esta magnitud.

En otra revolución que la nación recuerda, mientras los pobres obreros caían muertos en la calle, el Sr. Largo Caballero, que era uno de los que la habían organizado, corrió a esconderse en una guardilla donde la policía dió con él debajo de un colchón. Este fué el hecho más serio de carácter revolucionario en que el señor Largo Caballero hubo de intervenir. El colchón, en este caso, equivalía a la impunidad parlamentaria. La calle ofrecía peligro; el colchón ofrecía lana nada más. Después de él, acaso estuviera la cárcel, pero estaban también todas las organizaciones obreras para pedir el indulto, y estaba asimismo toda esta sensibilería de las sociedades modernistas, más dañina generalmente que la misma delincuencia para acudir al gobierno con documentos lacrimosos en solicitud de una amnistía.

Hubo amnistía, en efecto; hubo gracia del mismísimo poder que el señor Largo Caballero intentara aniquilar, y él la aceptó dulcemente para seguir en su empeño de aniquilarlo. Después de esto, no se sabe de aventura ninguna de categoría del señor Largo Caballero. Los libros últimamente publicados acerca de su actuación revolucionaria, no le son nada favorables. Unos le acusan de remiso; otros de algo peor... En las memorias del último director de Seguridad, señor Mola, este tremendo revolucionario de hoy con la república, aparece tan remiso como revolucionario con la monarquía, que incluso el señor Mola tuvo que intervenir en proyectos en que los verdaderos revolucionarios estuvieron a pique de suprimirle. Cuando estallaron al fin los chispazos de la revolución, ya es cosa sabida de todos, y proclamada y publicada y echada en cara por todos los que intervinieron en ella, que el partido socialista faltó a los compromisos adquiridos con los organizadores.

Es raro pues, que el señor Largo Caballero hubiera temido nunca que le fusilasen por sus andanzas revolucionarias. De todos modos hoy ya no tiene nada que temer, ni siquiera que le quiten ese retiro de exministro burgués que vale tantos miles de pesetas y que sigue cobrando de un estado que pretende derribar.

M.E.C.D. 2016

EL GATO NEGRO
Cacheiro y Hermano

..todos los sectores están de acuerdo en que El Gato Negro tiene la exclusiva de los Mayores

Si usted está interesado en uno de los GRANDES, acuda a **EL GATO NEGRO** y hallará ese PREMIO

VENDIMOS EL SEGUNDO: 28594 - $ 10.000

Está próximo el GRAN SORTEO DE LA PAZ que se celebrará el día 21, con Premio Mayor de $125.000 y sólo vale $15 el billete entero.—Adelántele su pedido a EL GATO NEGRO que reserva para sus clientes el Premio de LA PAZ.—Para el interior añada gastos de franqueo: 12 cts. el entero y 10 cts. la hoja.—Sorteo ordinario a $5.00 el billete.

ORO
COMPRAMOS oro cubano y americano, pagando más y mejor tipo. Onzas españolas, Centenes, Libras, Luises, etc. Pregúntenos cotización.

CASA CENTRAL: Obispo 65 Telf. A-0000 y A-7780. SUCURSALES: Obispo y Aguiar, Telf. M-4017 Galiano y Zanja. Telf. A-9298.

SECRETARIA DE HACIENDA

DIRECCION GENERAL DE LA LOTERIA NACIONAL

LISTA de los números premiados en el Sorteo No. 903, ordinario, celebrado en la Habana el 28 de Febrero de 1934

(NUMEROS — PESOS)

DECENA
12. . — 25
61. . — 25
80. . — 25

CENTENA
107. . — 25
123. . — 25
158. . — 25
169. . — 25
170. . — 25
191. . — 25
207. . — 25
245. . — 25
251. . — 25
266. . — 25
327. . — 50
343. . — 25
346. . — 25
353. . — 25
372. . — 25
373. . — 25
385. . — 25
397. . — 25
407. . — 25
439. . — 25
446. . — 25
447. . — 25
452. . — 25
478. . — 25
492. . — 25
494. . — 25
530. . — 25
574. . — 25
588. . — 25
598. . — 25
620. . — 25
646. . — 50
682. . — 25
710. . — 25
741. . — 25
744. . — 25
748. . — 25
759. . — 25
810. . — 25
823. . — 25
858. . — 50
872. . — 25
891. . — 25
939. . — 25
948. . — 25
953. . — 25
981. . — 25
999. . — 25

MIL
1002. . — 25
1009. . — 25
1054. . — 25
1062. . — 25
1098. . — 25
1127. . — 25
1132. . — 25
1142. . —100
1174. . — 25
1213. . — 25
1231. . — 25
1253. . — 25
1267. . — 25
1274. . — 25
1296. . — 25
1322. . — 25
1368. . — 25
1382. . — 25
1399. . — 25
1450. . — 25
1475. . — 25
1481. . — 25
1545. . — 25
1556. . —250
1570. . — 25
1576. . — 25
1581. . — 25
1608. . — 25
1610. . — 25
1688. . — 25
1704. . — 25
1757. . — 25
1764. . — 25
1800. . — 25
1807. . — 25
1838. . — 25
1846. . — 25
1863. . — 25
1867. . — 25
1915. . — 25
1929. . — 25
1956. . — 25

DOS MIL
2005. . — 25
2009. . — 25
2011. . — 25
2053. . — 25
2078. . — 25
2082. . — 25
2103. . — 25
2107. . — 25
2127. . — 25
2138. . — 25
2147. . — 25
2175. . — 25
2189. . — 25
2191. . — 25
2219. . — 25
2261. . — 25
2309. . — 25
2352. . — 50
2370. . — 25
2377. . — 25
2389. . — 25
2393. . — 25
2404. . — 25
2456. . — 25
2487. . — 25
2519. . — 25
2561. . — 25
2583. . — 25
2594. . — 25
2596. . — 25
2610. . — 25
2621. . — 25
2626. . — 25
2642. . — 25
2667. . — 25
2677. . — 25
2681. . — 25
2684. . — 50
2703. . — 25
2704. . — 25
2706. . — 50
2715. . — 25
2722. . — 25
2725. . — 25
2729. . — 25
2757. . — 25
2778. . — 25
2816. . — 25
2837. . — 25
2871. . — 25
2877. . — 25
2902. . — 25
2941. . — 25
2947. . — 25
2957. . — 25
2966. . — 25
2967. . — 25
2974. . — 25
2992. . — 25

TRES MIL
3034. . — 25
3093. . — 25
3100. . — 25
3121. . — 25
3136. . — 25
3140. . — 25
3188. . — 25
3247. . — 25
3251. . — 25
3275. . — 25
3279. . — 25
3292. . — 25
3298. . — 25
3301. c.— 25
3302. c.— 25
3303. c.— 25
3304. c.— 25
3305. c.— 25
3306. c.— 25
3307. c.— 25
3308. c.— 25
3309. c.— 25
3310. c.— 25
3311. c.— 25
3312. c.— 25
3313. c.— 25
3314. c.— 25
3315. c.— 25
3316. c.— 25
3317. c.— 25
3318. c.— 25
3319. c.— 25
3320. c.— 25
3321. c.— 25
3322. c.— 25
3323. c.— 25
3324. c.— 25
3325. c.— 25
3326. c.— 25
3327. c.— 25
3328. c.— 25
3329. c.— 25
3330. c.— 25
3331. c.— 25
3332. c.— 25
3333. c.— 25
3334. c.— 25
3335. c.— 25
3336. c.— 25
3337. c.— 25
3338. c.— 25
3339. c.— 25
3340. c.— 25
3341. c.— 25
3342. c.— 25
3343. c.— 25
3344. c.— 25
3345. c.— 25
3346. c.— 25
3347. c.— 25
3348. c.— 25
3349. c.— 25
3350. c.— 25
3351. c.— 25
3352. c.— 25
3353. c.— 25
3354. c.— 25
3355. c.— 25
3356. c.— 25
3357. c.— 25
3358. c.— 25
3359. c.— 25
3360. c.— 25
3361. c.— 25
3362. c.— 25
3363. c.— 25
3364. c.— 25
3365. c.— 25
3366. c.— 25
3367. c.— 25
3368. c.— 25
3369. c.— 25
3370. c.— 25
3371. c.— 25
3372. c.— 25
3373. c.— 25
3374. . — 25
3374. c.— 25
3375. c.— 25
3376. c.— 25
3377. c.— 25
3378. c.— 25
3379. c.— 25
3380. c.— 25
3381. c.— 25
3382. c.— 25
3383. c.— 25
3384. c.— 25
3385. c.— 25
3386. c.— 25
3387. c.— 25
3388. . — 25
3388. c.— 25
3389. c.— 25
3390. c.— 25
3391. . — 25
3391. c.— 25
3392. c.— 25
3393. c.— 25
3394. c.— 25
3395. c.— 25
3396. c.— 25
3397. c.— 25
3398. c.— 25
3398. a. 100
3399. 5,000
3400. p. 100
3400. c.— 25
3411. . — 25
3478. . — 25
3489. . — 25
3518. . — 25
3519. . — 25
3554. . — 25
3632. . — 25
3633. . — 25
3650. . — 25
3686. . — 25
3697. . — 25
3699. . — 25
3701. . — 25
3710. . — 25
3712. . — 25
3723. . — 25
3796. . — 25
3797. . — 25
3800. . — 25
3806. . — 25
3819. . — 25
3831. . — 25
3840. . — 25
3846. . — 25
3921. . — 25
3924. . — 25
3927. . — 25
3937. . — 25
3938. . — 25
3955. . — 25
3967. . — 25
3977. . — 25
3978. . — 25

CUATRO MIL
4008. . — 25
4113. . — 25
4117. . — 25
4121. . — 25
4148. . — 25
4159. . — 25
4217. . — 25
4260. . — 25
4300. . — 25
4301. . — 25
4301. c.— 25
4302. c.— 25
4303. c.— 25
4304. c.— 25
4305. c.— 25
4306. c.— 25
4307. c.— 25
4308. c.— 25
4309. c.— 25
4310. c.— 25
4311. c.— 25
4312. c.— 25
4313. c.— 25
4314. c.— 25
4315. c.— 25
4316. c.— 25
4317. c.— 25
4318. c.— 25
4319. c.— 25
4320. c.— 25
4321. c.— 25
4322. . — 25
4322. c.— 25
4323. c.— 25
4324. c.— 25
4325. c.— 25
4326. c.— 25
4327. c.— 25
4328. c.— 25
4329. c.— 25
4330. c.— 25
4331. c.— 25
4332. c.— 25
4333. c.— 25
4334. c.— 25
4335. c.— 25
4336. c.— 25
4337. c.— 25
4338. . — 25
4338. c.— 25
4339. c.— 25
4340. c.— 25
4341. c.— 25
4342. c.— 25
4343. c.— 25
4344. c.— 25
4345. c.— 25
4346. c.— 25
4347. c.— 25
4348. c.— 25
4349. c.— 25
4350. c.— 25
4351. c.— 25
4352. c.— 25
4353. c.— 25
4354. c.— 25
4355. c.— 25
4356. c.— 25
4357. c.— 25
4358. c.— 25
4359. c.— 25
4360. c.— 25
4361. c.— 25
4362. c.— 25
4363. c.— 25
4364. c.— 25
4365. c.— 25
4366. c.— 25
4366. a. 250
4367. 40,000
4368. p. 250
4368. c.— 25
4369. c.— 25
4370. c.— 25
4371. c.— 25
4372. c.— 25
4373. c.— 25
4374. c.— 25
4375. . — 25
4375. c.— 25
4376. c.— 25
4377. c.— 25
4378. c.— 25
4379. c.— 25
4380. c.— 25
4381. c.— 25
4382. c.— 25
4383. c.— 25
4384. . — 25
4384. c.— 25
4385. c.— 25
4386. c.— 25
4387. c.— 25
4388. c.— 25
4389. c.— 25
4390. c.— 25
4391. c.— 25
4392. c.— 25
4393. c.— 25
4394. c.— 25
4395. c.— 25
4396. c.— 25
4397. c.— 25
4398. c.— 25
4399. c.— 25
4400. c.— 25
4425. . — 25
4428. . — 25
4453. . — 25
4476. . — 25
4496. . — 25
4521. . — 25
4523. . — 25
4541. . — 25
4549. . — 50
4596. . — 25
4607. . — 25
4612. . — 25
4658. . — 25
4668. . — 25
4700. . — 25
4746. . — 25
4759. . — 25
4787. . — 25
4815. . — 25
4841. . — 25
4854. . — 25
4890. . — 25
4898. . — 25
4915. . — 25
4927. . — 25
4930. . — 25
4932. . — 25
4951. . — 25
4958. . — 50
4972. . — 25
4991. . — 25

CINCO MIL
5003. . — 25
5012. . — 25
5013. . — 25
5034. . — 25
5035. . — 25
5036. . — 25
5046. . — 50
5054. . — 25
5085. . — 25
5089. . — 25
5093. . — 25
5127. . — 25
5144. . — 25
5147. . — 25
5151. . — 25
5194. . — 25
5195. . — 25
5203. . —100
5237. . —100
5240. . — 25
5259. . — 25
5262. . — 50
5267. . — 25
5286. . — 25
5288. . — 25
5297. . — 25
5393. . — 25
5431. . — 25
5445. . — 25
5450. . — 25
5462. . —250
5570. . — 25
5581. . — 25
5585. . — 25
5588. . — 25
5594. . — 25
5598. . — 25
5607. . — 25
5669. . — 25
5675. . — 25
5728. . — 25
5737. . — 25
5754. . — 25
5760. . — 25
5831. . — 25
5855. . — 25
5856. . — 25
5877. . — 25
5887. . — 25
5918. . — 25
5931. . — 25
5951. . — 25
5962. . — 25
5967. . — 25

SEIS MIL
6006. . — 50
6016. . — 25
6037. . — 25
6046. . — 25
6095. . — 50
6100. . —100
6110. . — 25
6114. . — 25
6118. . — 25
6122. . — 25
6136. . — 25
6146. . — 25
6163. . — 25
6196. . — 25
6207. . — 25
6214. . — 25
6226. . — 25
6250. . — 25
6263. . — 25
6348. . — 25
6391. . — 25
6393. . — 25
6396. . — 25
6397. . — 25
6424. . — 25
6442. . — 25
6474. . — 25
6496. . — 25
6499. . — 25
6506. . — 25
6526. . — 25
6529. . — 25
6532. . — 25
6533. . — 25
6548. . — 25
6581. . — 25
6597. . — 25
6613. . — 50
6625. . — 25
6635. . — 25
6637. . — 25
6660. . — 25
6671. . — 25
6706. . — 25
6754. . — 25
6784. . — 25
6787. . — 25
6788. . — 25
6794. . — 25
6805. . — 25
6810. . — 25
6816. . — 25
6819. . — 25
6905. . — 25
6943. . — 25
6947. . — 25
6950. . — 25
6956. . — 25
6967. . — 25
6997. . — 25

SIETE MIL
7030. . — 25
7041. . — 25
7073. . — 25
7089. . — 25
7151. . — 25
7209. . — 25
7218. . — 25
7225. . — 25
7231. . — 25
7248. . — 25
7268. . — 25
7284. . — 25
7313. . — 25
7346. . — 25
7350. . — 25
7376. . — 25
7377. . — 25
7399. . — 25
7411. . — 25
7447. . — 25
7471. . — 25
7475. . — 25
7476. . — 25
7515. . — 25
7518. . — 25
7519. . — 25
7529. . — 25
7540. . — 25
7605. . — 25
7608. . — 25
7627. . — 25
7628. . — 25
7636. . — 25
7656. . — 25
7721. . — 25
7802. . — 25
7866. . — 25
7885. . — 25
7944. . — 25
7975. . — 25

OCHO MIL
8037. . — 25
8038. . — 25
8040. . — 25
8042. . — 25
8052. . — 25
8097. . — 25
8146. . — 25
8151. . — 25
8187. . — 25
8203. . — 25
8230. . — 25
8239. . — 25
8256. . — 25
8266. . — 25
8268. . — 25
8275. . — 25
8290. . — 50
8293. . — 25
8327. . — 50
8336. . — 25
8337. . — 25
8350. . — 25
8375. . — 25
8403. . — 25
8421. . — 25
8485. . — 25
8486. . — 25
8500. . — 25
8502. . — 25
8522. . — 25
8553. . — 25
8583. . — 25
8627. . — 25
8633. . — 25
8641. . — 25
8664. . — 25
8691. . — 25
8699. . — 25
8813. . — 25
8827. . — 25
8838. . — 50
8867. . — 25
8883. . — 25
8887. . — 25
8932. . — 25
8943. . — 25
8966. . — 25
8969. . — 25

NUEVE MIL
9057. . — 25
9065. . — 25
9085. . — 25
9100. . — 25
9121. . — 25
9122. . — 25
9153. . — 25
9182. . — 25
9214. . — 25
9246. . — 25
9266. . — 25
9281. . — 25
9293. . — 25
9356. . — 25
9357. . — 25
9389. . — 25
9394. . — 25
9397. . — 25
9414. . — 25
9418. . — 25
9448. . — 25
9497. . — 25
9518. . — 25
9522. . — 25
9527. . — 25
9529. . — 25
9535. . — 25
9581. . — 25
9596. . — 25
9618. . — 25
9622. . — 25
9648. . — 25
9656. . — 25
9714. . — 25
9717. . — 25
9738. . — 25
9754. . — 25
9755. . — 25
9786. . — 25
9808. . — 25
9817. . — 25
9842. . — 25
9853. . — 25
9874. . — 25
9898. . — 25
9915. . —100
9918. . — 25
9938. . — 25

DIEZ MIL
10015. . — 25
10033. . — 25
10054. . — 25
10057. . — 25
10087. . — 25
10088. . — 25
10099. . — 25
10102. . — 25
10104. . — 25
10107. . — 25
10109. . — 25
10122. . — 25
10125. . — 25
10143. . — 25
10173. . — 25
10188. . — 25
10220. . — 25
10236. . — 25
10239. . — 25
10242. . — 25
10288. . — 25
10310. . — 25
10316. . — 50
10329. . — 25
10342. . — 25
10343. . — 25
10363. . — 25
10419. . — 25
10429. . — 25
10471. . — 25
10622. . — 25
10645. . — 25
10662. . — 25
10665. . — 25
10679. . — 25
10687. . — 25
10696. . — 25
10715. . — 50
10739. . — 25
10777. . — 25
10801. . — 25
10802. . — 25
10840. . — 25
10854. . — 25
10885. . —250
10892. . — 50
10916. . — 25
10918. . — 25
10928. . — 25
10939. . — 25
10945. . — 25
10948. . — 25
10962. . — 25
10966. . — 50

ONCE MIL
11058. . — 25
11066. . — 25
11069. . — 25
11084. . — 25
11089. . — 25
11139. . — 25
11151. . — 25
11167. . — 25
11208. . — 25
11219. . — 25
11253. . — 25
11259. . — 25
11270. . — 25
11326. . — 25
11330. . — 25
11355. . — 25
11370. . — 25
11475. . — 25
11480. . — 25
11511. . — 25
11532. . — 25
11548. . — 25
11558. . — 25
11598. . — 25
11599. . — 25
11655. . — 25
11672. . — 25
11674. . — 25
11700. . — 25
11747. . — 25
11758. . — 25
11779. . — 25
11793. . — 25
11850. . — 25
11864. . — 25
11918. . — 25
11992. . — 25

DOCE MIL
12042. . — 25
12049. . — 25
12060. . — 25
12068. . — 25
12080. . — 25
12096. . — 25
12165. . — 25
12171. . — 50
12175. . — 25
12192. . — 25
12200. . — 25
12221. . — 25
12226. . — 25
12236. . — 25
12261. . — 25
12282. . — 25
12291. . — 25
12293. . — 25
12321. . — 25
12326. . — 25
12360. . — 25
12382. . — 25
12395. . — 25
12400. . — 25
12491. . — 25
12511. . — 25
12528. . — 25
12615. . — 25
12642. . — 25
12672. . — 25
12688. . — 25
12700. . — 25
12712. . — 25
12740. . — 25
12766. . — 25
12770. . — 25
12787. . — 25
12792. . — 25
12827. . — 25
12860. . — 50
12878. . — 25
12903. . — 25

TRECE MIL
13007. . — 25
13027. . — 25
13032. . — 25
13043. . — 25
13054. . — 25
13055. . — 25
13056. . — 25
13070. . — 25
13072. . — 25
13082. . — 25
13146. . — 25
13169. . — 25
13173. . — 25
13181. . — 25
13232. . — 25
13249. . — 25
13262. . — 25
13263. . — 25
13266. . — 25
13294. . — 25
13351. . — 25
13360. . — 25
13392. . — 50
13399. . — 25
13400. . — 25
13419. . — 25
13441. . —250
13459. . — 25
13483. . — 25
13488. . — 25
13492. . — 25
13542. . — 25
13553. . — 25
13564. . — 25
13593. . — 25
13603. . — 25
13677. . — 25
13731. . — 25
13732. . — 25
13742. . — 25
13744. . — 25
13760. . — 25
13769. . — 25
13773. . — 25
13807. . — 25
13818. . — 25
13841. . — 25
13858. . — 25
13861. . — 25
13874. . — 25
13906. . — 25
13942. . — 25
13957. . — 25
13969. . — 25
13983. . — 25

CATORCE MIL
14013. . — 25
14046. . — 25
14067. . — 25
14095. . — 25
14100. . — 25
14105. . — 50
14106. . — 25
14174. . — 25
14178. . — 25
14239. . — 25
14244. . — 25
14259. . — 25
14263. . — 25
14265. . — 25
14292. . — 25
14304. . — 25
14318. . — 25
14341. . — 25
14351. . — 25
14358. . — 25
14380. . — 25
14393. . — 25
14432. . — 25
14446. . — 25
14452. . — 25
14462. . — 25
14476. . — 25
14514. . — 50
14538. . — 25
14540. . — 25
14559. . — 25
14577. . — 25
14578. . — 25
14601. . — 25
14607. . — 25
14663. . — 25
14666. . — 25
14667. . — 25
14719. . — 25
14736. . — 25
14749. . — 25
14797. . — 25
14808. . — 25
14816. . — 25
14836. . — 25
14837. . — 25
14849. . — 25
14862. . — 25
14886. . — 25
14892. . — 25
14918. . — 25
14923. . — 25
14924. . — 25
14953. . — 25
14982. . — 25
14991. . — 25

QUINCE MIL
15006. . — 25
15007. . — 25
15049. . — 25
15081. . — 25
15086. . — 25
15130. . — 25
15142. . — 25
15171. . — 25
15176. . — 25
15202. . — 25
15257. . — 25
15325. . — 50
15328. . — 25
15348. . — 25
15353. . — 25
15404. . — 25
15425. . — 25
15454. . —100
15513. . — 25
15514. . — 25
15525. . — 25
15537. . — 25
15547. . — 25
15573. . — 25
15577. . — 25
15582. . — 25
15600. . — 25
15626. . — 25
15647. . — 25
15658. . — 25
15666. . — 25
15676. . — 25
15698. . — 50
15707. . — 25
15730. . — 25
15742. . — 25
15772. . — 25
15776. . — 25
15795. . — 25
15818. . — 25
15867. . — 25
15912. . — 25
15929. . — 25
15957. . — 25
15987. . — 25

DIECISEIS MIL
16004. . — 25
16015. . — 25
16036. . — 50
16042. . — 25
16062. . — 25
16095. . — 25
16131. . — 25
16136. . — 25
16156. . — 25
16191. . — 25
16192. . — 25
16228. . — 25
16240. . — 50
16241. . — 25
16258. . — 25
16260. . — 25
16277. . —100
16288. . — 25
16294. . — 25
16296. . — 50
16306. . — 25
16322. . — 25
16341. . — 25
16348. . — 25
16352. . — 25
16355. . — 25
16368. . —100
16406. . — 25
16431. . — 25
16434. . — 25
16458. . — 25
16460. . — 25
16514. . — 25
16518. . — 25
16533. . —100
16583. . — 25
16584. . — 25
16587. . — 25
16606. . — 25
16612. . —250
16626. . — 25
16671. . — 25
16692. . — 25
16717. . — 25
16720. . — 25
16738. . — 25
16762. . — 25
16764. . — 25
16782. . — 25
16783. . — 25
16812. . — 25
16831. . — 25
16881. . — 25
16893. . — 25
16938. . — 25
16943. . — 25
16990. . — 25
16999. . — 25

DIECISIETE MIL
17065. . — 25
17095. . — 25
17098. . — 25
17114. . — 25
17117. . — 25
17122. . — 25
17125. . — 25
17145. . — 25
17162. . — 25
17174. . — 25
17190. . — 25
17195. . — 25
17209. . — 25
17275. . — 50
17276. . — 25
17333. . — 50
17380. . — 25
17384. . — 50
17421. . — 25
17444. . — 25
17451. . — 25
17482. . — 25
17485. . — 25
17517. . — 25
17550. . — 25
17561. . — 25
17570. . — 25
17608. . — 25
17611. . — 25
17621. . — 25
17627. . — 25
17655. . — 25
17673. . — 25
17683. . — 25
17725. . — 25
17745. . — 50
17778. . — 25
17780. . — 25
17795. . — 25
17808. . — 50
17859. . — 25
17864. . — 25
17884. . — 25
17906. . — 25
17919. . — 25
17929. . —100

DIECIOCHO MIL
18041. . — 25
18042. . — 25
18044. . — 25
18057. . — 25
18065. . — 25
18070. . — 25
18078. . — 25
18085. . — 25
18092. . — 25
18104. . — 25
18129. . — 25
18147. . — 25
18189. . — 25
18197. . — 25
18256. . — 25
18264. . — 25
18275. . — 25
18292. . —250
18347. . — 25
18361. . — 25
18362. . — 50
18368. . — 25
18372. . — 25
18383. . — 25
18403. . — 25
18417. . — 25
18447. . — 25
18472. . — 25
18473. . — 25
18484. . — 25
18486. . — 25
18522. . — 25
18530. . — 25
18597. . — 25
18599. . — 25
18617. . — 25
18652. . — 25
18665. . —100
18732. . — 25
18783. . — 25
18798. . — 25
18800. . — 25
18805. . — 25
18878. . — 25
18886. . — 25
18921. . — 25
18923. . — 25
18936. . — 25
18957. . — 25
18984. . — 25

DIECINUEVE MIL
19000. . — 25
19091. . — 25
19099. . — 25
19105. . — 25
19107. . — 25
19142. . — 25
19175. . — 25
19178. . — 25
19182. . — 25
19192. . — 25
19255. . — 25
19301. . — 25
19367. . — 25
19392. . — 25
19416. . — 25
19469. . — 25
19481. . — 25
19489. . — 25
19568. . — 25
19581. . — 25
19601. . — 25
19631. . — 25
19663. . — 25
19682. . — 25
19684. . — 25
19694. . — 25
19717. . — 25
19764. . — 25
19787. . — 25
19791. . — 25
19806. . — 25
19811. . — 25
19827. . — 25
19858. . — 25
19874. . — 25
19886. . — 25
19902. . — 25
19913. . — 25
19916. . — 50
19923. . — 25
19979. . — 25
19999. . — 25

VEINTE MIL
20003. . — 25
20005. . — 25
20007. . — 25
20040. . — 25
20042. . —250
20096. . — 25
20144. . — 25
20146. . — 25
20148. . — 25
20173. . — 25
20174. . — 25
20196. . — 25
20197. . — 25
20218. . — 25
20231. . — 25
20274. . — 25
20299. . — 25
20311. . — 25
20322. . — 25
20384. . — 25
20388. . — 50
20389. . — 25
20394. . — 25
20439. . — 25
20447. . — 25
20478. . — 50
20485. . — 25
20502. . — 25
20551. . — 25
20560. . — 25
20588. . — 25
20597. . — 25
20651. . — 25
20688. . — 25
20696. . — 25
20706. . — 25
20734. . — 25
20740. . —100
20781. . — 25
20798. . — 25
20829. . — 25
20855. . — 25
20879. . — 25
20892. . — 25
20904. . — 25
20908. . — 25
20938. . — 25
20951. . — 25
20972. . — 25
20983. . — 25

VEINTIUN MIL
21070. . — 25
21082. . — 25
21092. . — 25
21125. . — 25
21132. . — 25
21140. . — 25
21147. . — 25
21170. . — 25
21189. . — 25
21206. . — 25
21223. . — 25
21263. . —250
21297. . — 25
21336. . — 25
21353. . — 25
21366. . — 25
21408. . — 25
21422. . — 25
21504. . — 25
21532. . — 25
21533. . — 25
21537. . — 25
21546. . — 25
21566. . — 25
21582. . — 25
21597. . — 25
21612. . — 25
21639. . — 25
21641. . — 25
21646. . — 25
21657. . — 25
21669. . — 25
21702. . — 25
21756. . — 25
21787. . — 25
21801. . — 25
21815. . — 25
21872. . — 25
21879. . — 25
21893. . — 25
21899. . — 25
21905. . — 25
21921. . — 25

VEINTIDOS MIL
22043. . — 25
22044. . — 25
22052. . — 25
22070. . — 25
22091. . — 25
22099. . — 25
22105. . — 25
22120. . — 25
22126. . — 25
22129. . — 25
22138. . — 25
22163. . — 25
22172. . — 25
22188. . —100
22190. . — 25
22214. . — 25
22228. . — 25
22234. . — 25
22241. . — 25
22270. . — 25
22279. . — 25
22307. . — 25
22389. . — 25
22450. . — 25
22515. . — 25
22519. . —100
22530. . — 50
22532. . — 25
22615. . — 25
22651. . — 25
22671. . — 25
22676. . — 25
22698. . — 25
22702. . — 25
22705. . —100
22710. . — 25
22717. . — 25
22720. . — 25
22726. . — 25
22734. . —100
22743. . — 25
22803. . — 25
22816. . — 25
22817. . — 50
22837. . — 25
22853. . — 25
22861. . — 25
22910. . — 25
22919. . — 25
22926. . — 25
22948. . — 25
22955. . — 25
22960. . — 25
22962. . — 25
22978. . — 25
22989. . — 25
22991. . — 50

VEINTITRES MIL
23040. . — 25
23050. . — 25
23061. . — 25
23070. . — 50
23127. . — 25
23158. . — 25
23210. . — 25
23235. . — 25
23303. . — 25
23320. . — 25
23332. . — 25
23342. . —100
23377. . — 25
23381. . — 25
23386. . — 25
23406. . — 25
23411. . — 25
23413. . — 25
23424. . —250
23440. . — 25
23449. . — 25
23476. . — 25
23508. . — 25
23521. . — 25
23527. . — 25
23546. . — 25
23547. . — 25
23549. . — 25
23596. . — 25
23630. . — 25
23661. . — 25
23679. . — 25
23690. . — 25
23694. . — 25
23697. . — 25
23734. . — 25
23736. . — 25
23737. . — 25
23765. . —100
23766. . — 25
23792. . — 25
23808. . — 25
23811. . — 25
23815. . — 25
23816. . — 25
23832. . — 25
23847. . — 25
23858. . —100
23915. . — 25
23943. . — 25

VEINTICUATRO MIL
24003. . — 25
24004. . — 25
24011. . — 25
24045. . — 25
24079. . — 50
24093. . — 25
24116. . — 25
24120. . — 25
24154. . — 25
24160. . — 25
24195. . — 25
24218. . — 25
24241. . — 25
24265. . — 25
24312. . — 25
24324. . — 25
24367. . — 25
24371. . — 25
24396. . — 25
24399. . — 25
24433. . — 25
24453. . — 25
24456. . — 25
24470. . — 25
24482. . — 25
24508. . — 25
24522. . — 25
24582. . — 25
24597. . — 25
24644. . — 25
24662. . — 25
24672. . — 25
24676. . — 25
24680. . — 25
24712. . — 25
24783. . — 25
24797. . — 25
24799. . — 25
24801. . — 25
24803. . — 25
24868. . — 25
24871. . — 25
24877. . — 25
24879. . — 25
24898. . — 25
24904. . — 25
24936. . — 25
24912. . — 25
24955. . — 25
24956. . — 25
24968. . — 25
24984. . — 25

VEINTICINCO MIL
25026. . — 25
25029. . — 25
25030. . — 25
25064. . — 25
25075. . — 25
25144. . — 50
25174. . — 25
25194. . — 25
25235. . — 25
25242. . — 25
25244. . — 25
25248. . — 25
25278. . — 25
25340. . — 25
25491. . — 25
25524. . — 25
25579. . — 25
25613. . — 25
25655. . — 25
25678. . — 25
25681. . — 25
25690. . — 25
25695. . — 25
25712. . — 25
25731. . — 25
25780. . — 25
25811. . — 25
25824. . — 25
25827. . — 25
25849. . — 25
25877. . — 25
25883. . — 25
25909. . — 25
25924. . — 25
25926. . — 25
25955. . — 25
25956. . — 25
25979. . — 25
25991. . — 25

VEINTISEIS MIL
26062. . — 25
26099. . — 25
26100. . — 25
26126. . — 25
26135. . — 25
26154. . — 25
26158. . —100
26193. . — 50
26215. . — 25
26239. . — 25
26246. . — 25
26276. . — 25
26284. . — 25
26319. . — 25
26336. . — 25
26359. . — 25
26406. . — 25
26427. . — 25
26429. . — 25
26435. . — 25
26443. . — 25
26450. . — 25
26487. . — 25
26494. . — 25
26505. . — 25
26508. . — 25
26550. . — 25
26587. . — 25
26646. . — 50
26664. . — 25
26676. . — 25
26701. . — 25
26764. . — 25
26765. . — 25
26768. . — 25
26814. . — 25
26826. . — 25
26839. . — 25
26878. . — 25
26888. . — 25
26898. . — 25
26924. . — 25
26958. . — 25
26968. . — 25
26976. . — 25
26978. . — 25

VEINTISIETE MIL
27031. . — 25
27045. . — 25
27177. . — 25
27195. . — 25
27209. . — 25
27221. . — 25
27246. . — 25
27268. . — 25
27277. . — 25
27281. . — 25
27305. . — 25
27342. . — 25
27345. . — 25
27347. . — 50
27354. . — 25
27374. . — 25
27450. . — 25
27479. . — 25
27491. . — 25
27492. . — 25
27499. . — 25
27522. . — 25
27523. . — 25
27601. . — 25
27604. . — 25
27607. . — 25
27634. . — 25
27662. . — 25
27669. . — 25
27710. . — 25
27715. . — 25
27722. . — 25
27728. . — 25
27749. . — 25
27810. . — 25
27863. . — 25
27880. . — 25
27906. . — 25
27942. . — 25
27950. . — 25

VEINTIOCHO MIL
28028. . — 25
28083. . — 25
28086. . — 25
28170. . — 25
28172. . — 25
28178. . — 25
28183. . — 25
28184. . — 25
28190. . — 25
28212. . — 25
28227. . — 25
28256. . — 25
28266. . — 25
28280. . — 25
28281. . — 25
28288. . — 25
28335. . — 25
28361. . — 25
28372. . — 25
28378. . — 25
28380. . — 25
28387. . — 25
28388. . — 25
28402. . — 25
28415. . — 25
28425. . — 25
28432. . — 25
28435. . — 25
28497. . — 25
28499. . — 25
28501. c.— 25
28502. c.— 25
28503. c.— 25
28504. c.— 25
28505. c.— 25
28506. c.— 25
28507. c.— 25
28508. c.— 25
28509. c.— 25
28510. c.— 25
28511. c.— 25
28512. c.— 25
28513. c.— 25
28514. c.— 25
28515. c.— 25
28516. c.— 25
28517. c.— 25
28518. c.— 25
28519. c.— 25
28520. c.— 25
28521. c.— 25
28522. c.— 25
28523. . — 25
28523. c.— 25
28524. c.— 25
28525. c.— 25
28526. c.— 25
28527. c.— 25
28528. c.— 25
28529. c.— 25
28530. c.— 25
28531. c.— 25
28532. c.— 25
28533. c.— 25
28534. c.— 25
28535. c.— 25
28536. c.— 25
28537. c.— 25
28538. c.— 25
28539. c.— 25
28540. c.— 25
28541. c.— 25
28542. c.— 25
28543. c.— 25
28544. c.— 25
28545. c.— 25
28546. c.— 25
28547. c.— 25
28548. c.— 25
28549. c.— 25
28550. c.— 25
28551. c.— 25
28552. c.— 25
28553. c.— 25
28554. c.— 25
28555. c.— 25
28556. c.— 25
28557. . — 25
28557. c.— 25
28558. c.— 25
28559. c.— 25
28560. c.— 25
28561. c.— 25
28562. c.— 25
28563. c.— 25
28564. c.— 25
28565. c.— 25
28566. c.— 25
28567. c.— 25
28568. c.— 25
28569. c.— 25
28570. c.— 25
28571. c.— 25
28572. c.— 25
28573. c.— 25
28574. c.— 25
28575. c.— 25
28576. c.— 25
28577. c.— 25
28578. c.— 25
28579. c.— 25
28580. c.— 25
28581. c.— 25
28582. c.— 25
28583. c.— 25
28584. c.— 25
28585. c.— 25
28586. c.— 25
28587. c.— 25
28588. c.— 25
28589. c.— 25
28590. c.— 25
28591. . — 25
28591. c.— 25
28592. c.— 25
28593. c.— 25
28593. . a. 200
28594. . 10,000
28595. . p. 200
28595. . — 25
28595. c.— 25
28596. c.— 25
28597. c.— 25
28598. c.— 25
28599. c.— 25
28600. . — 25
28600. c.— 25
28619. . — 50
28621. . — 25
28674. . — 25
28685. . — 25
28687. . — 25
28700. . — 25
28708. . — 25
28726. . — 25
28744. . — 25
28752. . — 25
28811. . — 25
28817. . — 25
28830. . — 25
28841. . — 25
28852. . — 25
28856. . — 25
28866. . — 50
28888. . — 25
28895. . — 25
28903. . — 25
28905. . — 25
28918. . — 25
28952. . — 25
28956. . — 25

VEINTINUEVE MIL
29048. . —250
29085. . — 25
29133. . — 50
29136. . — 25
29214. . — 25
29231. . — 25
29234. . — 25
29256. . — 25
29265. . — 25
29289. . — 25
29308. . — 25
29311. . — 25
29349. . — 25
29354. . — 25
29371. . — 25
29393. . — 25
29485. . — 25
29488. . — 25
29501. . — 25
29520. . — 25
29530. . — 25
29597. . — 25
29602. . — 25
29610. . — 25
29650. . — 25
29652. . — 25
29686. . — 25
29739. . — 25
29764. . — 25
29772. . — 25
29814. . — 25
29817. . — 25
29845. . — 25
29863. . — 25
29878. . — 25
29887. . — 25
29901. . — 25
29927. . — 25
29947. . — 25
29953. . — 25
29959. . — 25

El premio de $40,000 ha correspondido al número 4367.
Las 2 aproximaciones anterior y posterior al Primer premio han correspondido a los números 4366 y 4368.
Las 99 aproximaciones a la centena del Primer premio han correspondido a los números del 4301 al 4366 y del 4368 al 4400.
El premio de $10,000 ha correspondido al número 28594.
Las 2 aproximaciones anterior y posterior al Segundo premio han correspondido a los números 28593 y 28595.
Las 99 aproximaciones a la centena del Segundo premio han correspondido a los números del 28501 al 28593 y del 28595 al 28600.
El premio de $5,000 ha correspondido al número 3399.
Las 2 aproximaciones anterior y posterior al Tercer premio han correspondido a los números 3398 y 3400.
Las 99 aproximaciones a la centena del Tercer premio han correspondido a los números del 3301 al 3398 y 3400.
El siguiente Sorteo Nº 904, ordinario, se celebrará el día 7 de Marzo de 1934 y constará de 30,000 billetes a $5 el entero, dividido en quincuagésimos a 10 centavos cada fracción.
Lo que se publica para general conocimiento.--Habana 28 de Febrero de 1934.

POR LOS LAMENTABLES SUCESOS DE TRINIDAD

Hoy jueves, día primero de marzo, tendrá efecto en los salones de la Sociedad de Torcedores, San Miguel número 216, la conferencia de divulgación de los sucesos de Trinidad ofrecerá el Comité «Por los Derechos del Negro».

Hablarán delegados del Club Atenas, Unión Fraternal, Adelante, Confederación Nacional Obrera y otras colectividades y asociaciones. Los poetas Pedroso, Tallet, Guillén, recitarán varias de sus poesías que cantan al negro.

Este mismo Comité se ha dirigido al Secretario de Gobernación, significándole que tiene noticias que le merecen absoluta confianza, de que la comisión de abogados que saldrá en breve para la villa de Trinidad, a personarse en la causa criminal que se sigue allí por los lamentables sucesos ocurridos el pasado 7 de enero «va a ser atacada por elementos disociadores y enemigos del orden», por lo que recaba las garantías necesarias para los letrados doctores Juan Marinello y Ramiro Crespo, y sus acompañantes.

LOS MAESTROS DE SAGUA NO FUERON A LA HUELGA

La Asociación de Maestros Públicos de Sagua la Grande, que desde el primer momento ha lamentado la muerte violenta del compañero Juan Hernández Rodríguez, no ha participado del paro de 24 horas llevado a efecto por algunos maestros.

Entiende esta Asociación que esa actitud perjudicaría directamente a los escolares, que no son responsables de este hecho; y tiene fe, además, en la actuación de nuestros tribunales de justicia, que han ordenado la investigación del mismo.

Luisa M. Seiglie.
Presidenta.

Suspendida la tramitación de cuatro causas

En tres causas por malversación y otra por estafa, en las que se aplicó por la Audiencia de la Habana la amnistía, mediante auto que quedó firme, el Tribunal Provincial de Sanciones de la Habana, al que fueron remitidas dichas causas por la Audiencia, proveyó dejando en suspenso el curso de las mismas, en vez de continuar su tramitación, en espera de que por el actual Gobierno y de conformidad con lo dispuesto en el artículo 97 de la vigente Ley Constitucional se dicte el decreto ley que «decidirá sobre la validez o nulidad de las amnistías dictadas por los Gobiernos anteriores, en el que se establecerá el régimen de las sanciones revolucionarias».

Entiende el Tribunal que, por lo menos, en esas causas en que por auto que es firme ha sido aplicada la amnistía y que ingresan ahora en aquel organismo, nada se puede hanuevo en curso, hasta tanto se dicte cer, esto es, no se pueden poner de el referido decreto-ley que determinadamente anule la amnistía de que se trata y haya sido aplicada al caso, pues de otra suerte habría que convenir en que ese precepto del artículo 97 de la actual Constitución se reduce a un mero anuncio para lo futuro sin trascendencia alguna en la realidad actual, lo que no es lógico ni jurídico estimar en preceptos de orden constitucional de la importancia del que se trata.

La votación no fué por unanimidad, ya que dos de los cinco Magistrados que integran el Tribunal salvaron su voto en contra.

RECURRE EL DR. G. BALMASEDA

El doctor Manuel A. Gutiérrez Balmaseda, Juez de Primera Instancia del Centro cuyos servicios fueron declarados extinguidos por el Gobierno del doctor Grau San Martín, ha interpuesto recurso contencioso-administrativo, bajo la dirección profesional del doctor Ramón González Barrios, ante la Sala de lo Civil de esta Audiencia, en el que combate el decreto 1836, dictado a propuesta del entonces Secretario de Justicia y actual Presidente de la Audiencia doctor Joaquín del Río Balmaseda, por el que quedó cesante.

La Sala ha tenido por establecida la demanda a todos sus efectos legales y ha ordenado entregar al doctor González Barrios todos los expedientes administrativos del caso y demás antecedente para que en el improrrogable término del treinta días formalice la demanda a nombre del citado ex funcionario judicial.

DEFUNCIONES

Manuela Fernández Garriga, B. en 47 años, Mazón 12, Anemia.
Julián Quadreny y Rivera, B. 74 años, 8 No. 33, Uremia.
María Cabrera Valdés, B, 54 años, Calle 1 núm. 206, Embolia.
José Pérez Ravelo, B, 5 meses, Hospital Universitario, Cólera Infantil.
Manuel Alvarez Suárez, B., 57 años, Hospital Universitario, Gangrena Senil.
Rosario Montano, N., 47 años, Hospital Universitario, Tuberculosis Pulmonar.
Roberto Delgado Romero, M., 19 meses, Cienfuegos 80, Enteritis.
Concepción Garrido Place, B., 73 años, Picota 22, Afección orgánica del corazón.
Elena Alberti Barrio, M., 22 años, La Esperanza, Tuberculosis Pulmonar.
María González Moya, B., 49 años, San Nicolás 7, Tuberculosis Pulmonar
Julio Ibarra Hevia, B., 13 años, H. Municipal, Apendicitis.
Ofelia Torres, B., 37 días, Sta, Emilia 61, Acidosis
Felipe Ramón Yáñez, B., 43 años, Cerro 659, Tuberculosis Pulmonar.
María Esther Buides, B. 7 años, Flores 18, Fiebre Cerebral.
Francisco Rivera Villar, B., 70 años, Santa Amalia y Dolores, Edema Pulmonar.
Fermín Veiga López, B., 59 años, La Benéfica, Gangrena.
Ramón Romero Gómez, B., 45 años, Benéfica, Anemia Perniciosa.
Antonio Guerrero y Sánchez, B., 73 años, Santa Irene 21, Arterio Esclerosis.
Luis Ros Alvarez, M., 36 años, Hospital Municipal, Traumatismo por aplastamiento.
Luis González López, B., 20 años, Hospital Municipal, Suicidio por arma de fuego.
Carlos Madan y Rivas, B., 14 años, H. Universitario, Fractura.
José Ramón Prado, B., 52 años, Hp. Universitario, Tuberculosis Pulmonar.
Benito Pice, B., 60 años, Hospital Universitario, Enfermedad Org. del Corazón.
Wifredo Fernández, B., 53 años, F. Cabaña, Suicidio por arma de fuego.

LA DEROGACION DEL REGLAMENTO DE LA LECHE Y DERIVADOS

El secretario de Sanidad recibió ayer un telegrama del Alcalde Municipal de Sancti-Spíritus consignando la protesta de los vaqueros del Término porque se continúe exigiendo el cumplimiento del Reglamento de la Leche y sus Derivados. Estiman los protestantes—y el Mayor de Sancti-Spíritus se une a la protesta—que el referido Reglamento fué redactado por los elementos del machadato en beneficio de unos cuantos magnates que dirigían la cosa pública con grave perjuicio para los intereses de los trabajadores e industriales.

Piden también la condonación de todas las multas impuestas por el Jefe Local de Sanidad por infracciones cometidas que estiman no han sido atentatorias a la salud pública.

Finalmente, dice el señor La Hera, Alcalde Municipal: «Dicten disposiciones más humanas, posibles en relación con esta queja, evitando así que la ciudad carezca de alimento

HOMENAJE EN MEMORIA DE JUAN G. GOMEZ, EN EL CEMENTERIO DE COLON

El próximo día 5 se cumple el primer aniversario del sentido fallecimiento del eminente patricio señor Juan Gualberto Gómez, caído en días aciagos para la Patria, y la institución patriótica Columna de Defensa Nacional, de la que fuera el gran cubano Socio de Mérito, y mentor, ofrecerá a su memoria una ofrenda floral, a las cinco de la tarde en el Cementerio de Colón.

Para el mayor lucimiento del acto se ha solicitado el concurso floral de las autoridades, asociaciones cívicas y sectores revolucionarios. El poeta Sánchez de Galarraga confeccionará una composición poética que recitará personalmente y el discurso de la tarde estará a cargo de uno de nuestros más grandes oradores. Tomará parte la Banda del Cuartel General y la tumba de nuestro Don Juan será adornada con profusión de flores y artísticas guirnaldas.

Será un homenaje digno de ese glorioso fundador de la Patria cubana.

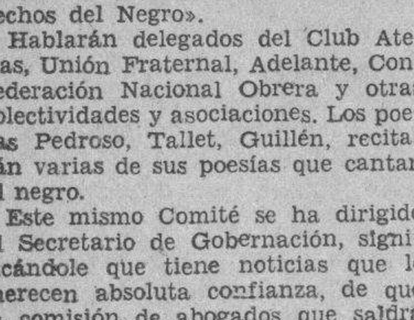

Empresa Naviera de Cuba

San Pedro no. 6. — Apartado No. 2490.
Dirección Telegráfica: EMPRENAVE.
HABANA. — CUBA

VAPORES DE LA EMPRESA: CUBA, BARACOA, CIENFUEGOS, EUSEBIO COTERRILLO, JULIAN ALONSO, HABANA, MANZANILLO, GIBARA, LA FE, JOAQUIN GODOY, CAMAGUEY, RAPIDO, SANTIAGO DE CUBA, LAS VILLAS

Puertos de Escalas: — COSTA NORTE: — PUERTO TARAFA, NUEVITAS, MANATI, (VICTORIA DE LAS TUNAS), PUERTO PADRE (CHAPARRA), GIBARA, (HOLGUIN, VELASCO, BOCAS Y AURAS), VITA, BANES, NIPE, MAYARI, ANTILLA Y PRESTON, SAGUA DE TANAMO, (CAYO MAMBI, BARACOA, GUANTANAMO, (BOQUERON Y DESEO), SANTIAGO DE CUBA.
COSTA SUR. — CIENFUEGOS, CASILDA, (TRINIDAD) TUNAS DE ZAZA SANTA CRUZ DEL SUR, MANOPLA, GUAYABAL MANZANILLO, CAMPECHUELA, MEDIA LUNA, NIQUERO ENSENADA DE MORA Y SANTIAGO DE CUBA.
COSTA NORTE DE VUELTA ABAJO. — RIO BLANCO, BERRACOS, PUERTO ESPERANZA, SANTA LUCIA, (MINAS DE MATAHAMBRE), RIO DEL MEDIO, DIMAS, ARROYOS DE MANTUA Y LA FE.
REPUBLICA DE HAITI. — PORT AU PRINCE Y AUX CAYES PUERTO RICO. — SAN JUAN.
REPUBLICA DOMINICANA. — MONTE CRISTI, PUERTO PLATA SANCHEZ SANTO DOMINGO.

LLOYD NORTE ALEMAN

PROXIMA SALIDA PARA
ESPANA, FRANCIA, INGLATERRA Y ALEMANIA
MARZO 20
VAPOR "SIERRA VENTANA"
HACIENDO ESCALA EN
VIGO, CORUÑA, GIJON, SANTANDER SOUTHAMTON, BOULOGNE y BREMEN.
CLASE PRIMERA, CLASE TURISTA Y TERCERA CLASE
COMPAÑIA NAVIERA
LLOYD NORTE ALEMAN, S. A.
LLOYD NORTE ALEMAN
CAMARA Obispo 28. A-3455. — TERCERA Acosta 4. M-8066. — FLETES Oficios 18. M-8082

¡A ESPAÑA en 9 DIAS!

LINEA FRANCESA
Vapor Correo Francés
"MEXIQUE"
Saldrá para VERACRUZ (48 horas)
1 de Marzo.
30 de Abril.
4 de Junio.

Saldrá para CORUÑA, SANTANDER y ST. NAZAIRE
8 de Marzo.
6 de Mayo.
11 de Junio.
Admite pasajeros y carga.

Línea de NEW YORK—HAVRE—PLYMOUTH y NEW YORK, VIGO por los lujosos trasatlánticos franceses.
«Ile de France» — «Paris» — «Champlain» — «Lafayette» — «De Grasse» — «Rochambeau»

CIE. GLE TRANSATLANTIQUE
ERNEST GAYE — Agente General.
O'Reilly 9 — Apartado 1090 — Tel. A-1476.
HABANA

Compañía Trasatlántica Española

Servicio de Vapores Correos Todo el Año.

Para NEW YORK, VIGO, CORUÑA, GIJON, SANTANDER, BILBAO.
Vapor «C. Colón» Mar.. 18
" «Habana» Abr ... 15
" «C. Colón» May.. 16
" «Habana», Jun... 16
" «C. Colón», Jul. .. 16

Para VERACRUZ (México), 48 horas de viaje.
Vapor «C. Colón», Mar.. 11
" «Habana', Abr... 8
" «C. Colón», May.. 9
" «Habana», Jun.... 8
" «C. Colón», Jul.... 9

Para NEW YORK, CADIZ y BARCELONA
Vapor «C. Comillas», Fb. 21
" «C. Colón» Mar.. 18
" «Magallanes», Ab.. 22
Vapor «C. Colón», May.. 16
" «Magallanes», Jun. 22
" «C. Colón» Jul... 16

Para GUATEMALA, C. RICA, PANAMA, COLOMBIA, CURACAO VENEZUELA Y LAS PALMAS (CANARIAS).
Vapor «M Comillas» Ab. 8. Vapor «M. Comillas», Jun. 8.

GARCIA & DIAZ Ltda.
Agentes Generales, Habana.
Lonja del Comercio. Teléfonos: M-6911 y M-6912. Apdo. 1690.

Anúnciese en "Diario de la Marina"

M.E.C.D. 2016

PERDIO SU INVICTO EN BASKET BALL EL EQUIPO DEL HISPANO

SI LO PERMITE EL TIEMPO PELEARAN ESTA NOCHE PRIMO CARNERA Y TOMMY LOUGHRAN

TOPICOS FUTBOLISTICOS

—Las cargas al portero.
—Jovellanos y Santander.
—Acuerdos de la Federación.

(Por PETER)

Nuestros referees están desvirtuando el juego de Fútbol Asociación. Para estar con nosotros en esta aseveración q. hacemos, no hay más que ir a ver los juegos que se están celebrando bajo los auspicios de la Federación de Fútbol de la Habana. Vista hace fe.

No sabemos por qué motivo los jugadores que desempeñan el importante puesto de guardameta en nuestros clubs habaneros, disfrutan de una inmunidad... que ni los Representante en otras épocas.

Aquí se les permite a los **golkeepers** que hagan el **goal kick** dejando un pie en alto para ver si **engancha** al delantero que le entra, y se les permite también, ocho o diez veces en cada encuentro, que haga esa labor fuera de la línea del área de penalty, pero en cambio, cuando un delantero se le arrima al portero... un pitazo, y un **free-kick**.

El domingo pasado vimos algunas cuantas cargas legales al portero, y a pesar de ello, todas fueron castigadas. ¿Qué causa? ¡Averígüelo Vargas! Pero lo importante es hacerle saber a esos señores en el error grande en que incurren, con el sano propósito de que no lo sigan cometiendo.

Días pasados hablamos de esto con un árbitro, y nos dijo: «Me doy cuenta de que usted tiene razón, pero como los demás no lo hacen así, yo tengo que seguir la misma escuela para no buscarme líos». Con esto queremos decir que no todos los árbitros desconocen las Reglas, sino que no las aplican «porque no es costumbre».

Al portero no le puede cargar dentro de su área, cuando va a hacer un blocaje. Pero una vez que está en posesión de la pelota, PUEDE SER CARGADO siempre que esta carga no sea con los codos o con el pie en alto. Una entrada al guardameta hecha con el pecho, estando en posesión del esférico, es permitido, aunque así no lo hagan nuestros árbitros, interpretando caprichosamente las Reglas del Juego. Y está permitida precisamente para evitar que esos señores retengan el balón.

Hacen bien los referees en proteger al portero. Los legisladores del deporte así lo entendieron también y por eso es que penalizan que sean cargados cuando van a realizar una jugada, pues en ese momento está el cancerbero más atento a la pelota que al contrario que se le encima. Pero una vez que se ha adueñado de la pelota, y no se ha desprendido de ella, puede ser cargado noblemente con el pecho. Hacer otra cosa es ir contra lo que está estatuído y esto tiene el gran inconveniente que cuando vienen equipos de fuera, hay su discrepancias, que a la postre, no sirven más que para dos cosas: Para desventaja de los equipiers locales y para poner en ridículo a nuestros árbitros.

En Haití, por ejemplo, los delanteros haitianos le entraban a García y Ayra como bólidos; en cambio, los nuestros, acostumbrados a esa benignidad que estamos criticando, se paraban una vez que el portero tenía la pelota en su poder. Y en México, tenemos la seguridad que ha de acontecerles igualmente.

El domingo hemos presenciado buenos partidos, en las que se discutieron valiosos trofeos donados por la Revista «Cuba Deportiva».

A las dos dió comienzo el programa. Sociedad «Jovellanos» y «Santander Sport Club».

El «Santander» como siempre, con su conjunto que cada día nos emociona más por su calidad de juego y su entusiasmo con que salen siempre al campo deportivo. «Jovellanos» reforma su línea, haciendo una buena selección para poder combatir el esfuerzo del conjunto «Santander».

A las órdenes de Junquera, los equipos alinean así:

«Jovellanos» (1): García; Cheo; Braña; Pepón; Mexicano; Borrazas; Alonso; Roberto; Eugenio; Morín y Wifredo.

«Santander» (1):—Emilio; Karikato; Pulido; Chino; Amador; Gutiérrez 1o.; Manolo; Gutiérrez 2do.; Pedrito; Cuco y Alonso.

Saca el «Jovellanos y hace un bonita combinación que Emilio tiene que intervenir seguido el Centro Delantero del «Santander, sirve a Alonso, quien lleva el balón muy rápido y milagrosamente no convierte en goal, el juego sigue muy vistoso y movido, ambos equipos son aplaudidos por el público. En un avance bien llevado por el «Jovellanos», la defensa del «Santander» no puede contrarrestar ese empuje, el Centro Delantero aprovecha para marcar un bonito goal.

Segundo tiempo.

Salen al terreno de nuevo lucando, el «Santander» hace dominios muy fuertes, que el «Jovellanos» no puede dominar, y en un centro de Manolo, Cuco pasa a Alonso, y de un buen tiro cruzado, marca el goal del empate, el juego sigue muy vistoso, con grandes deseos de ambas parte por llevar la victoria. Termina el partido el tiempo reglamentario de 30 minutos y se tiene que jugar un tiempo extra para el desempate; el tiempo extra es de quince minutos en cada tiempo, donde los equipos vuelven a jugar y no parecen Juveniles, sino que parecen partidos de primera, continuando y terminando empatados a uno.

El domingo, día cuatro, se vuelve a discutir por ambos equipos, la hermosa Copa donada por la Revista «Cuba Deportiva».

Ahora van los más importantes acuerdos adoptados por el Comité Directivo de la Federación de Fútbol de la Habana, en su reunión ordinaria del martes pasado:

—Dejar sin efecto la penalidad impuesta al jugador Joaquín Gálvez Iparraguirre, del Club Cultural, en vista de que en el informe del Arbitro, declara que fué expulsado del campo por juego peligroso, y en la Tabla de Castigos de esta Federación no existe nada previsto por este concepto.

—Trasladar a los Club afiliados a esta Federación, una comunicación del Colegio Provincial de Arbitros, en relación con la supresión del juego sucio y juego peligroso.

—Trasladar al Sub-comité Directivo una comunicación del Colegio Provincial de Arbitros, relacionada con una denuncia hecha al colegiado Manuel Polo.

—En conocimiento de este Comité Directivo, la renuncia presentada por los miembros del Comité Ejecutivo de la Asociación de Foot Ball de la República de Cuba, se acuerda nombrar una Comisión compuesta de los señores Jesús Lacera, Manuel Vila y Fernando Galarza, para que traten con ellos del contenido de la misma.

—Recordar a los Club afiliados a esta Federación, que a la terminación de los partidos, los jugadores se dirijan por dentro de la línea de out y por detrás de las casetas, para evitar cualquier alteración del orden con el público.

—En vista de una solicitud del Sub-Comité Directivo de la Federación de Fútbol de la Habana, se acuerda extender los carnets a los miembros del mismo.

—Descalificar por TREINTA DIAS al jugador Lajos Strauss Bernat, del Club «Juventud Asturiana», por agresión, y QUINCE DIAS por repeler la agresión al jugador Miguel Requejo Olea, del Club «Deportivo Centro Gallego», multando en la cantidad de CINCO PESOS al Club «Juventud Asturiana».

—Aprobar la baja del jugador del Club «Deportivo P. Fernández», señor Manuel Rodríguez.

—Aprobar la inscripción de los jugadores amateur hecha por Secretaría, correspondientes a Eduardo Sotomayor, por el «Racing F. C.»; Eugenio Requejo, por el Club Deportivo Puentes Grandes y Andrés Victory Llansó, por el Nacional F. C.

Programa para el Domingo, día 4 de Marzo en el «Campo Polar».

EN OPCION AL CAMPEONATO PROVINCIAL

12.50:—«Deportivo P. Fernández» vs. «Deportivo Puentes Grandes».
2.10:—«Deportivo Centro Gallego vs. «Olimpia S. G.»
3.45:—«Juventud Asturiana» vs. «Iberia Foot Ball Club».

CASEY STENGEL, nuevo manager de los Dodgers de Brooklyn, que acaba de firmar un contrato por dos años asegurando que finalizará en la primera división.

FIRMARON DOS NUEVOS PLAYERS DE LOS SAN LUIS CARDENALES, AYER

ST. LUIS, febrero 28. (AP).— El número de Cardenales que han firmado sus contratos para la temporada próxima alcanza a 4, cuando el pitcher E. Greer y el infield Bill Myers agregaron sus nombres a la lista de los conformes devolviendo sus contratos firmados.

El novato Gree estuvo con el Huston en la última temporada mientras Myers, que jugó anteriormente de los Cardenales, pasó el año 1933 al servicio de Elmira N. Y.

LA SALLE Y BELEN EN GRAN DUELO HOY EN EL VEDADO TENIS

Si triunfa el conjunto de Canosa se registrará empate interesante en el primer lugar

Juego de enorme importancia está señalado para esta tarde en los terrenos del Vedado Tennis Club. Se trata del quinto encuentro del campeonato intercolegial de basket ball, por cuyo éxito final están combatiendo los fives de los Colegios La Salle, Belén e Instituto.

El match de hoy envuelve a los equipos de La Salle y Belén, rivales de todos los tiempos, que ofrecieron una bellísima e interesante demostración la primera vez que se encontraron en el año, y esto nos hase pensar en la importancia del mismo.

Para La Salle, sobre todo, el juego es casi de vida o muerte. Un triunfo grande les colocará en un honroso empate en el primer lugar. Una nueva derrota, significaría la eliminación del conjunto de la contienda y eso es como un golpe fuerte aplicado a la quijada del equipo.

Para Belén también tiene importancia la lucha. Una derrota le obligará a aceptar un empate en primer lugar, después de verse solo con dos victorias sin derrotas. Un nuevo éxito le afianzará en el «lead» y le colocará en ventajosa posición para triunfar al final. El choque, pues, ha de ver a los dos conjuntos en su mejor exhibición.

La Salle dependerá grandemente de Salcedo, su mejor player, en unión de Guillermo Mena, Bobbia Garcít y Fufirito Fernández Araoz. Belén escogerá a Estévez, Escobar y Martínez como sus más firmes columnas. El duelo está señalado a las cinco en el floor azul. Cardoso será el referee.

Véase el estado de los Colegios:

	G.	P.	Ave.
Belén	2	1	.667
Instituto	2	2	.500
La Sall	1	2	.333

Próximos Games

Sábado: Instituto vs. Belén.
Martes: La Salle vs. Instituto.
Jueves: La Salle vs. Belén.

TRIUNFO EL TEAM DEL ROSARIO SOBRE EL DEL RICHMOND, 5 POR 3

El pasado domingo día 25, se llevó a cabo el anunciado juego de base ball entre los Marinos del crucero norteamericano «Richmond» y «Deportivo Rosario».

El juego resultó de su sumo interés, pues ambos Clubs jugaron buena pelota. A pesar del calor reinante durante la tarde, los Marinos jugaron con mucha pimienta.

En el primer inning los Rosareños anotaron una carrera, dos en el tercero, una en el cuarto y otra en el quinto. Los Marinos anotaron dos carreras en el segundo inning y una en el cuarto.

Se destacaron por los muchachos del patio, Tata, que jugó una gran pelota en el short y bateó muy recio, Forbes bien. Los Marinos no tienen nada en contra, todos jugaron muy bien y tienen mérito, puesto que todos sabemos que ellos no pueden mantener el team en training perfecto, debido a que se les hace difícil poder practicar amenudo.

El score final quedó 5 por 3 a favor del Deportivo Rosario.

El Deportivo Rosario, homenajeó a los marinos del «Richmond» con un almuerzo criollo y mucho laguer frío.

Al terminarse el juego la alta oficialidad del «Richmond», dió las gracias muy expresivas a los Directivos del Deportivo por todas las atenciones rendidas a ellos y sus subalternos.

PITCHEARA PICAZO EN EL JUEGO DE EL PROXIMO DOMINGO 4

El joven hurler-manager del Teléfonos ocupará la lomita en el match de los obreros.

La Banda de Música de la Beneficencia de la Habana, ha sido cedida para el gran festival deportivo del domingo por la tarde en el Stadium Tropical, a beneficio de los obreros de Obras Públicas.

Este magno festival, que comenzará a la 1 p.m. presentará un programa verdaderamente atractivo; programa que ha sido confeccionado admirablemente por el señor Angel Vega, Secretario Financiero de los obreros de Obras Públicas. A presenciarlo asistirán personalidades distinguidas, que gustosas han querido cooperar, a fin de que la fiesta alcance el más rotundo éxito. Y entre las personalidades que concurrirán, podemos mencionar desde ahora, al doctor Daniel Compte, Secretario de Obras Públicas, que estará presente desde horas tempranas. El doctor Compte, que es un verdadero sportman ha sido invitado para lanzar la primera bola en el match de base ball entre los teams «Teléfonos» y «Obras Públicas» .Este encuentro de «Obras Públicas» y «Teléfonos», ha despertado enorme interés entre los muchos partidarios de ambos clubs. También hay gran interés por presenciar el match de «Fortuna» y «Comunicaciones»», quienes se presentarán con sus players O.K. para ofrecerle a los fanáticos amantes del Emperador de los Sports un reñido juego.

DE CAMPO Y PISTA

Los eventos de Campo y Pista que se verificarán, han despertado indescriptible interés entre los fans. Sobre todo, las competencias entre Gordos y Viejos, en la que estos atletas discutirán la supremacía de ligereza, carrera de obstáculos, de saco y juegos de pelota, tienen intrigada a la afición por lo sensacional que resultará. Esta competencia como la de obstáculos, en la que los atletas tendrán que calzarse durante la carrera y la de exhibición de acrobacia en bicicletas, resultará por todos conceptos simpática y emocionante.

CARRERA DE «RELAY»

La carrera de «Relay» se verificará entre Distritos, compuestos estos por atlétas obreros de Obras Públicas. Y la de fuerzas por teams también de Obras Públicas. Para todos los atletas que resulten vencedores han donado magníficos premios que serán entregados al finalizar el festival.

Las localidades a precios de situación: Gran stand, 20 kilos; Damas y niños, 10 centavos y preferencia sólo cinco kilos.

DOBLE PROGRAMA DE BASEBALL EL DOMINGO EN EL VIBORA PARK

El próximo domingo, en la Víbora, a las dos de la tarde se efectuará un doble encuentro de base ball profesional, por el campeonato de la Liga Federal, año de 1933-34.

A primera hora jugarán Toros de Paredes y Estrellas de Domínguez. A las cuatro, Toros de Paredes y Vassallo. Buenos juegos, sin duda de ninguna clase, toda vez que los clubs de Paredes y de Domínguez se hallan empatados en el primer lugar, con un juego de ventaja sobre el Vassallo.

TERMINA LA JUSTA DE BASE BALL DE LA LIGA SOCIAL AM.

Tres clubs pendientes de los últimos encuentros por sus aspiraciones al segundo lugar.

Aunque el campeonato de base ball de la Liga Social está decidido, habiendo correspondido al team de la «Asociación Cubana» el lugar de honor, todavía queda por resolver una incógnita muy importante que está pendiente del resto del schedul. Se trata de la solución del segundo lugar del campeonato—puesto que tiene premio—al cual aspiran tres conjuntos potentes de grandes condiciones: la «Havana Electric», la «Whiz» y el «Deportivo Marianao».

Sólo tres programas faltan por celebrar en la justa social, y como quiera que los tres clubs antes mencionados están a muy corta distancia uno del otro, es lógico pensar que los tres han de «jugarse el todo por el todo» en sus próximas salidas a fin de afianzarse en el lugar.

El programa del sábado, marcado para el Stadium de «La Tropical', tiene por este motivo un interés extraordinario. En su primer turno han de verse los teams del «Deportivo Marianao» con la «Havana Electric», siendo decisivo para ambos conjuntos la decisión del encuentro. A segunda hora tendremos a la «Whiz» jugando con los campeones de la «Asociación Cubana» y éste es otro choque de interés.

Si pierde el team de la «Whiz»—y la «Asociación» tiene toda intención de seguir su racha de victorias —entonces los dos contendientes del primer game tendrán un chance hermoso de adelantarles en la lucha entablada por el segundo lugar. En caso contrario, el conjunto de Argimón seguirá en el «running» y será interesante ver qué hace para llegar bien hasta el final.

Los juegos pendientes de los sociales son:

Sábado (En «La Tropical'): «Deportivo Marianao» vs. «Havana Electric».—2. «Ass. Whiz» vs. «Asociación Cubana».

Domingo (En el Vedado):—1. «Víbora Tennis» vs. «Club Cultural».—2. «Club Materva» vs. «Ass. Whiz'.

Sábado 10 (Tropical). «Marianao» vs. «Cultural».

Por las costas nortes de los Estados Unidos habrá mucho frío en estos últimos días, pero en el Sur se siente una brisa muy agradable y esto ha dado lugar a que los players que están invernando en la Florida hayan reportado ya a sus campos de entrenamiento. Aquí tenemos a Memphis Bill Terry con su pitcher estrella Carl Hubbel, vistiendo el uniforme Gigante en Miami. Terry le pregunta a Hubbell, mirándole el brazo: «¿qué tal te siente este año, Carl?»

DOS EXCELENTES EJEMPLARES HAN LLEGADO AYER DE TAMPA AUMENTANDO LA FAMILIA HIPICA DEL HIPODROMO

Se trata de Lady Chilhowee y Chance Age que han de hacer pronto su aparición en la pista.—Se trata de conseguir nuevos pur sangs para pronto.

Llegaron de Tampa, como anunciamos oportunamente dos ejemplares que responden a los nombres de Lady Chilhowee y Chance Age, esta una potranca muy linda, que seguramente será admirada por los fanáticos dentro de muy poco tiempo. En magníficas condiciones vienen estos dos animales que reforzarán las competencias que están celebrándose en Oriental Park.

La aceptación que tuvo entre los fanáticos el programa de siete carreras del pasado sábado ha movido a la dirección del Jockey Club a repetir ese programa y por tanto se extenderá a ese número, que seguramente será tan bien acogido como lo fué hace cinco días.

Sólo que por tratarse de un día de medio trabajo comenzará la fiesta hípica a las tres a fin de que todo el mundo tenga tiempo de almorzar con calma y presentarse en el hipódromo a tiempo de oir la primera clarinada que anuncia la salida de los caballos para el post para examinar los contendientes y escoger el posible ganador.

Como está oscureciendo tarde ya, no importa que la fiesta comience a esa hora pues de todos modos se termina con el sol todavía en su mejor forma.

EL BANQUETE FAMOSO

El banquete de la Guardia Vieja, ese xgrupo de heroicos sostenedores del sport hípico entre nosotros, esa fiesta anual que reviste generalmente tanto interés y que culmina en una reunión de amable camaradería y dulces añoranzas.

Se ha de aprovechar esta magnífica oportunidad para testimoniar al doctor Alberto Inclán y Costa, reputado galeno cubano, una eminencia en su especialidad, Presidente del Club Hípico de Cuba, con-dueño del Caimito Stable, y uno de los turfmen más distinguidos, que más han trabajado por el auge y desarrollo del deporte de los Reyes, el afecto y la estimación de los hípicos locales. Solamente un peso costará el cubierto para ese día que será el día 11 de marzo entrante.

NUEVO JINETE

Con los caballos que se han mencionado al comienzo de estas líneas llegó ayer el jockey Vaughn, que vendrá a reforzar la colonia de los jinetes y que con Terhune forma una pareja de nuevos artistas de la silla, que serán aplaudidos por los fanáticos en sus próximos trabajos.

Ellsworth, otro de los jockeys llegados la semana pasada, está bien ya, libre de la indisposición que le afectó el domingo último Pero comenzará a montar ya para las dos próximas funciones del Jockey Club. Este muchacha es bien conocido de los fanáticos que lo vieron en acción en el último mitin invernal.

HERSHEY DERROTO AL CLUB REGLA CON ALVAREZ EN EL BOX

Solo nueve hits pudieron darle al joven lanzador del club Hershey.—El Regla algo flojo

Resultado del juego de base ball celebrado en Hershey Park entre los teams Regla y Hershey, saliendo victoriosos los hershianos, con score de 8 por 4.

REGLA

	V.	C.	H.	O.	A.	E.
Durán, ss.	5	0	2	3	2	1
Ramírez, 3b.	4	0	0	1	0	2
Arteaga, 1b.	4	0	0	9	0	0
Angelo, 2b.	4	0	0	3	1	0
Costa, rf.	4	1	2	1	1	0
Méndez, c.	4	0	2	0	0	0
Svanes, lf.	4	1	1	3	0	0
Neira, cf.	4	0	0	4	1	1
Hurtado, p.	1	0	0	0	0	0
Noa, p.	2	2	2	0	0	0
Totales	36	4	9	24	11	4

HERSHEY

	V.	C.	H.	O.	A.	E.
González, 3b.	2	1	0	0	3	0
S. Cruz, 2b.	5	2	0	3	1	0
González, ss.	5	1	2	2	2	0
Román, lf.	4	1	3	2	0	0
Fortes, cf.	4	0	0	1	0	0
López, c.	4	1	1	9	1	0
Nápoles, 1b.	4	0	2	9	0	0
Martí, rf.	4	1	0	1	0	0
Alvarez, p.	3	1	1	0	0	1
Totales	35	8	9	27	7	1

Anotación por entradas

Regla	000	000	301—4
Hershey	000	050	30x—8

SUMARIO

Three bases: Román, López. Two base: Román, Nápoles, Noa. Strucks: Alvarez 7. Bases por bolas: Alvarez 3; Hurtado 3. Quedados en bases: Regla 3; Hershey 6. Robos: González 2; E. González 1.

ES EXTRAORDINARIO EL PROGRAMA DE HOY EN EL FRONTON VIEJO

Caracteriza el mismo el gran partido especial de las dos combinaciones aficionadas.

Hoy, jueves grande, se anuncia para el gran frontón de Jai Alai uno de los mejores programas de la temporada. Salpica al mismo, dándole carácter social, un partido extraordinario que cubre el tercer turno de la noche y en el cual han de verse envueltos cuatro de los mejores aficionados que tenemos en el patio

S trata de la revancha que ofrecen Fernando Argüelles, ex-atleta del Habana Yacht Club y Fernández Piloto, al doctor Pepe Salazar y Martín, a quien conquistaron recientemente Los cuatro muchachos han practicado como nunca para este duelo y esta noche se proponen hacer grandes cosas en el asfalto del viejo palacio de los Gritos

El resto del programa es de interés, habiéndose repartido convenientemente el cuadro de pelotaris en los dos partidos y quinielas.

ANOCHE

En el programa de ayer, Roman y Aguiar, jugando mucho, dejaron en 12 tantos en el primer partido de la noche a Sarmiento y Morales En el segundo Millán y Salazar dieron buena cuenta de Ochoa y Paco, ganándoles 30 por 18 y en el tercero Iturrino y Escarza dominaron a Juanito y Lasa, dejándolo en 24.

La primera quiniela fué para Aguiar, que pagó 4.94 y la segunda de Ochoa, con paño de 4:41.

PROGRAMA PARA ESTA NOCHE
Jueves 1o. de Marzo de 1934

PRIMER PARTIDO, a 30 Tantos. Román y Escarza, blancos, contra Iturrino y Aguiar, azules.
A sacar ambos del cuadro 9 y medio.

PRIMERA QUINIELA, a 6 Tantos: Aguiar; Iturrino; Escarza; Sarmiento; Román y Juanito.

SEGUNDO PARTIDO, a 30 Tantos: Creus y Hugues, blancos; contra Morales y La Paz, azules.
A sacar ambos del cuadro 9 y medio.

SEGUNDA QUINIELA, a 6 Tantos: Creus; Morales; La Paz; Hugues; Salazar; Paco.

PARTIDO EXTRAORDINARIO, a 30 Tantos.— Piloto y Doctor Salazar, blancos; contra Fernando Argüelles y Martín, azules.
A sacar ambos del cuadro 10.

ULTIMA HORA

MIAMI, Fla., Febrero 28. (AP.)— La suspendida pelea de Primo Carnera y Tommy Loughran, puede detenerse hasta el lunes próximo. La lluvia molesta ha seguido cayendo durante todo el día de hoy y se cree que tratándose de un stadium abierto no podrá secarse hasta dentro de tres días. Como resultado a esto, los dos boxeadores han reanudado su training, esperándose la declaratoria oficial de la posposición que podrá darse mañana.

YA LLEGO BABY DE LA PAZ Y HOY SE ESPERA A JOHNNY FARR QUE TERMINA SU ENTRENAMIENTO EN EL M. GARDEN

La Paz subirá al ring con ventaja en el peso, alcance y estatura. Farr en cambio tiene la gran ventaja de ser un gran fajador.—Las entradas a la venta en el Teatro Payret.

Ha llegado Baby de la Paz, lo que quiere decir que el programa del sábado se convierte en sensacional realidad. Johnny Farr llegará hoy, e iniciará los últimos toques de su entrenamiento en el Miramar Garden. Todo está dispuesto para la velada que ha de probarnos el valer de Johnny Farr como contrario de Kid Chocolate para el día 10, en el mismo escenario de Payret.

SURGE UN MOTIVO PODEROSO...

Para el vulgo, la pelea Farr-La Paz, representa una oportunidad para ver al CONTRARIO DE CHOCOLATE. Pero pocos han analizado un motivo psicológico que puede dar al traste con los proyectos promoteriles. Vamos a divulgarlo. Este La Paz, que llevará al ring una ventaja en peso, alcance, estatura y juventud contra la experiencia de Farr, llevará además una ventaja moral: ir a una pelea que significa el chanche de su vida. Baby no tiene nada que perder; en cambio, ¡cuánto tiene que ganar! Una victoria sobre Farr quiere decir la pelea con Chocolate y la oportunidad de escalar la cima pugilística con el menor esfuerzo. Esto nos hace vaticinar que Baby de la Paz subirá al ring dispuesto a matar o a que lo maten...

La ventaja de Farr, empero, es también poderosa. Poseedor de una técnica de fajador sin cuartel que desconcierta al más belicoso de los mortales, el americano lleva además un bagaje de experiencia práctica en el ring que puede contrarrestar al espíritu más guerrero del mundo. Sus peleas contra Canzoneri, Banney Ross, Luis Kid Kaplan y otras luminarias lo han saturado de la necesaria experiencia para derrotar a furias vivientes como el Baby de la Paz del próximo sábado en Payret.

Desde hoy están a la venta las localidades en el teatro Payret.

WILLIAM BAEZA

William Baeza, dando un mentís a quienes echaron a rodar la bola diciendo que le había cogido miedo a Joe Roman, el peleador zurdo del estable de «Mochuelo», firmó para pelear con dicho púgil cinco rounds el próximo día once en la arena «Miramar Garden».

El simpático campeón comenzó su entrenamiento y todo hace predecir para la fecha del bout se encuentre en sus mejores condiciones físicas.

«Si he retardado en firmar los contratos para pelear con Romannes dijo—es porque quiero subir en forma. Ya en cierta ocasión me hizo pasar un susto y no quiero que el hecho vuelva a repetirse.»

Esta manifestación del campeón seguramente que hará sonreir a su rival, quien cree que otras han sido las causas por las cuales el match no se llevó ya a efecto, pero esperamos se guarde de comentarla, no vaya a ser que William escale el cuadrilátero con malas intenciones y no le dé el más ligero chance.

Los empresarios se disponen a presentar un excelente programa para esa noche del once. Por el cuadrilátero de «Miramar» desfilarán todas las estrellas del semi-profesionalismo. Entre otros. están contratados los siguientes boxeadores: Juanito Alvarez, Young Peña, Jesús Alvarez, Humberto Kid Espinosita y Luis Ordaz.

SE RETIRA DEL BOXEXO JACK HOOD, CAMPEON WELTER DE INGLATERRA

LONDRES, Febrero, 28 (AP).—Jack Hood, campeón de los pesos welter de Inglaterra, ha decidido retirarse del ring al finalizar el presente año.

No ha sido posible conocer el motivo de la retirada de Hood, según afirman los cronistas de sports. Sin embargo se cree que su determinación es impulsada por sus fracasos de obtener un bout frente a Jimmy Mc Larnin y Jack Mc Avoy, campeón inglés de los pesos medianos.

Perdió su invicto el five del Hispano ante el tiro libre de los presbiterianos de Güines

Una sustitución que resultó fatal para los Tigres tuvo también mucho que ver con el resultado del game.—El Vedado Tennis, practicamente eliminado.

(Por DAN)

Un five que pierde su invicto y otro que queda prácticamente eliminado, después de haber salido ambos al floor como favoritos para ganar sus games, fué el resultado de las actividades de nuestros basketbolistas juniors anoche en el floor del V. T. C.

El conjunto que experimentó su primera sacudida del campeonato fué el experimentado five del club Deportivo Hispano América, y el casi eliminado resultó ser el Vedado Tennis Club, que necesitará ahora de una serie de peripecias muy complicadas para poder lograr un empate en el cuarto lugar del campeonato.

DERROTA DEL HISPANO

La derrota del Hispano, con score de 32 por 27, fué lo más inesperado de la noche. Todo el mundo sospechó el seguro triunfo del team y casi se pensó en una victoria facilísima con más de ocho puntos de margen, sin embargo, los muchachos de la Presbiteriana de Güines se presentaron en condiciones, gardeando y tirando admirablemente, y lograron un alto score que echó a perder todos los cálculos

Carlitos Naves, encabezando la procesión con cinco brillantes canastas, y Panchitín Ortega y A. Díaz, fueron los líders del ataque por el conjunto de Güines, que ofreció su mejor exhibición de la temporada Los tres muchachos estuvieron en todas las jugadas, pasaron admirablemente y tuvieron la puntería suficiente para encestar sus canastas cuando más daño pudieron hacer.

CAMBIO FATAL...

El Hispano, fuera de su juego normal y con poca efectividad en sus tiros al goal, estuvo debajo en el score durante casi todo el primer half y gran parte del segundo. El primer tiempo lo habían perdido 13 por 9 y la causa parecía nuevamente complicada para Zapico, pero una serie de canastas de Enrique Cartaya y Calvito levantaron el score del team y ello le proporcionó un bonito empate a veinte que debió haber sido favorable al quinteto.

Pero, en estos instantes el coach de los Tigres realizó una sustitución que resultó fatal al conjunto. Sentó a «Manteca» Cordal, que estaba flojo en sus acometidas y envió al floor a Gabrielito Fournier, que no ha encontrado aún su juego efectivo de otros tiempos. Y por ahí se fué el game.

Chavarry o La Rosa dos jugadores más vivos eran los indicados en esos momentos, pero la sustitución se mantuvo y el Hispano perdió el encuentro.

Naves, Lutero Hernández y Tarracido encestaron repetidas canastas y en un abrir y cerrar de ojos los Presbiterianos tomaron una delantera de seis puntos que después fué decisiva. El Hispano, encabezado por Zapico, realizaron un postrer esfuerzo, logrando agregar algunos puntos a su score, pero el daño estaba perfectamente hecho y la primera derrota del campeonato no se pudo evitar.

El team cayó 32 por 27, peleando arduamente, pero lució flojo durante todo el curso del encuentro y es impresión del comentarista que ha de necesitar de todas sus fuerzas y experiencia si insiste en derrotar al Ferroviario mañana y apropiarse después de la championabilidad.

Y EL VEDADO...

Los Marqueses perdieron con el Instituto, 29 por 25, por exceso de confianza. El team jugó mucho en el primer half, terminándolo con score de 16 por 6, pero creyó que esa ventaja había aniquilado a los siboneyes de Manolo Díaz, y eso fué lo que le hizo perder

Los muchachos del plantel de Zulueta tuvieron una reacción brillantísima en ese segundo half. Prácticamente se apropiaron del floor y fueron dueños y señores de todas las jugadas al punto de que anotaron 15 puntos seguidos mientras el Vedado sólo pudo agregar uno a su score. Ello puso la anotación 21 por 17 a su favor y sirvió para dejarles en el «lead' definitivamente.

El brillante juego de Miguelito Iribarren y Salitre Fernández Blanco fué responsable del alza de valores de los siboneyes. Ambos players encestaron magníficos goals, especialmente Miguelito, y desplegaron una rara actividad en el floor que mareó por completo a los azules.

Estos, en cambio, aflojaron mucho en el segundo half, perdiendo totalmente el contacto con la canasta. Armando Cuervo fué el único que mantuvo esas cordiales relaciones. De ahí que encestase seis goals.

VEDADO

	Fig.	Fog.	FC.
A. Cuervo F	6	1	0
A. Crucet F.	0	1	3
A. Molino C.	1	1	0
G. Contreras G.	1	0	1
R. Chomat G.	1	0	0
M. García G.	2	0	0
R. León C.	0	0	0
C. Abello	0	0	1
Totales:	11	3	5

INSTITUTO

	Fig.	Fog.	FC.
A. Antigas F.	1	0	0
L. Galbis F G	2	0	1
R. Corratgé C F	1	0	3
S. Fernández Blanco G.	3	1	1
E Mazas G	0	0	1
A. Deschapelles C	1	0	1
M. Iribarren F.	6	0	0
Totales:	14	1	7

RESULTADO

	P. H.	S. H.	Tl.
Vedado	16	9	25
Instituto	6	23	29

Referee: Enrique Brú. Umpire: Raúl Argüelles. Anotador: Paco Muñoz. Cronometrista: Joaquín Valdés Orta.

Jugado en el floor del Vedado Tennis Club.

PRESBITERIANO

	Fig.	Fog.	FC.
J. Hernández F.	0	1	0
C. Naves F.	5	2	0
A. Díaz C.	2	0	4
F. Ortega G.	3	0	3
L. Hernández G	2	0	1
F. Tarracido F.	1	0	0
J. Gutiérrez	0	0	1
N Hernández G.	1	1	0
Totales:	14	4	9

HISPANO

	Fig.	Fog.	FC.
P. la Rosa F.	1	0	1
R. Chavarry F	0	0	0
M. Sesmas C.	0	0	1
S. Cordal G.	1	2	1
J. Medina G.	0	0	3
M. Zapico F.	0	3	0
J. Calvo F.	5	0	1
E. Cartaya C.	3	2	0
G. Fournier	0	0	0
Totales:	10	7	7

RESULTADO:

	P. H.	S. H.	Tl.
Presbiteriano	13	19	32
Hispano	9	18	27

Referee: Raúl Argüelles. Umpire: Enrique Brú. Anotador: Paco Muñoz. Cronometrista: Joaquín Valdés Orta.

Jugado en el floor del Vedado Tennis Club.

NO ATIENDE A MAS NIÑOS PORQUE NO TIENE SUBVENCION

Así nos lo dice en una nueva carta la Secretaria del Bando de Piedad, Sra. de P. Cubilla

La señora Secretaria del Bando de Piedad nos favorece con otra carta, que con sumo gusto le publicamos. Dice así:

«Habana, Febrero 27 de 1934. Señor Alfonso R. Pedredoz, Repórter de la Sección de Sports. DIARIO DE LA MARINA. Habana. Distinguido señor:

Usted me perdonará que le escriba a un pseudónimo, sabiendo ya que su verdadero nombre es otro, pero francamente, ha sido para mí tan gentil el señor Pedredoz, que no quiero cambiarlo por el otro «yo» de usted, me parecería otra la persona a quien agradecerle la inserción de mi carta en su periódico y esta idea no es agradable para mí. Ya que lo conocí con el nombre de Alfonso Renán Pedredoz, a usted, y «no al otro» señor quiero contestarle.

Es cierto que la Compañía Alegría y Enhart tuvo un espectáculo muy parecido al que no se pudo dar en el «Campo Polar» el 24 del corriente; pero no es menos cierto que en aquella época el Bando de Piedad de Cuba estaba muy mal representado por funcionarios que no supieron cumplir con su deber al aceptar cargos que, sin retribución alguna material, obligan moralmente a respetar y hacer que se respeten las Leyes que protejen a los que están amparados bajo el REGLAMENTO de esta Institución de caridad.

Usted tiene razón al asegurar que si el Bando de Piedad **pudiera hacerlo** no quedaría un niño por las calles de la Habana pidiendo limosnas, pero... y aquí viene lo peor: ni recibimos subvención de ninguna clase del Gobierno, —solamente la destartalada casa de Paula, en la cual está instalado el Bando desde tiempo inmemorial—ni contamos con el auxilio del pueblo en general; solamente un grupo de personas, doscientas personas, escasamente, nos ayudan a resolver el pavoroso problema DIARIO de los alimentos y demás necesidades de 79 niños asilados. ¡Si cada ciudadano, mejor dicho: si cada **residente** en Cuba se sintiera abochornado y herido en sus sentimientos humanitarios al tropezar con un niño comiendo sobras o durmiendo cubierto de harapos en un portal y tratara de poner su pequeño óbolo, la cantidad que pudiera o que quisiera, lo mismo da en una Institución de Caridad que su Junta Directiva LE OFRECIERA TODA CLASE DE GARANTIAS con su solvencia moral y cívica, esos niños estarían salvador. Pero no, se critica al Bando de Piedad porque no los recoge, pero no contribuyen al sostenimiento del Bando de Piedad para que se haga responsable de ese pavoroso problema. ¿No cree usted que ya es hora de cooperar todos unidos para el bien común? ¿Hasta cuando estaremos criticando lo que nosotros mismos no seríamos capaz de hacer...?

Señor Pedredoz: le estoy profundamente agradecida por sus amables frases, le ruego salude a su amigo, el señor Peter, y esperando su visita a nuestra Institución Protectora de NIÑOS, PLANTAS y ANIMALES, (excluyendo a los racionales), queda de usted, atentamente,

Carmelina Reyes de Pérez Cubillas».

Obras son amores y no buenas razones, señora Secretaria. Lo que sucede sencillamente es que aquí nadie se avergüenza cuando se le arrima al lado un niño o una niña para pedirle un centavo. A diario lo vemos: Hay veces que se observa que señores que se gastan un par de pesos en cada toma entre varios amigos, le niega a un niño hambriento hasta un pedazo del bocadito que dan en los bares. Pero el mundo es así y no somos ni usted, ni yo, ni **Billiken**, los que lo vamos a arreglar. Nosotros que sabemos todas esas cosas de las que usted se queja, y con sabrada razón, es por lo que nunca esperamos el maná del cielo, sino que un poco más prácticos, nos hayamos atrevido a proponer que se autoricen las corridas de toros en Cuba, —ya que así lo quiere el pueblo, —y que la contribución que pague este espectáculo se dedique a esa institución, para que usted pueda recoger en su seno a toda la niñez desvalida que anda por esas calles de Dios.

¡Desgraciado del que necesita para vivir, de la caridad pública!

Alfonso Renán PEDREDOZ.

Será hoy el gran match

Carnera vs Loughran

MIAMI BEACH, Fla., febrero 28 (AP).—El encuentro de Primo Carnera y Tommy Loughran, por el campeonato mundial de los pesos completos, que había de efectuarse esta noche en el ring del Madison Square Garden Arena, ha sido pospuesto para mañana jueves como resultado a los fuertes aguaceros que han caído durante todo el día.

Mr. Fitzpatrick, representante del Garden y director general del match, acordó desde bien temprano la suspensión estimando que con el agua caída muy poco público asistiría al bout. En realidad, el Garden ha tropezado con múltiples dificultades para llevar adelante este programa, pudiendo decirse que su celebración representa una pérdida para la Corporación.

Nunca el público ha demostrado tanta indiferencia por una pelea de esta clase, sosteniendo el Garden un programa caro con muy poca entrada.

Eddie Shea será el referee del match. Los jueces serán nombrados momentos antes del bout.

VIAS URINARIAS

Informaré gratis sobre especialidad patentada de fama reconocida para tratamiento curativo en pocos días, de flujos; irritación; ardor al orinar; Catarro de la Vejiga; Cistitis; Uretritis recientes o crónicas. Envíe su dirección y dos sellos rojos al representante G. Sabas. Apartado 1328. Habana.

M.E.C.D. 2016

DESAPARECERA LA INDUSTRIA TABACALERA SI NO SE OBTIENEN VENTAJAS ARANCELARIAS

En el mercado de crudos había ofertas de P. Rico y Filipinas pero permaneció inactivo ayer

Los tenedores de Cuba estuvieron retraídos del mercado. Los compradores pagarían 1.50. La Bolsa de Futuros abrió de uno a dos puntos más alta. Quieto pero sostenido el mercado del refino

Antes de la apertura del mercado ayer, se conoció de la venta—efectuada a última hora de la tarde del martes—de mil toneladas de Filipinas, para embarque en marzo-abril, a la base de 3.30, con garantía modificada de cinco puntos, a la refinería de Godchaux, de New Orleans.

El mercado abrió con tono sostenido. Los refinadores «outports» tenían interés por crudos de derechos libres, para prontos arribos, a 3.30. A este precio, pero para llegar en la segunda quincena de marzo y temprano en abril, había ofrecida una limitada cantidad. También había vendedores de crudos de Filipinas, para embarque en febrero-marzo y marzo-abril, a la base de 3.32. No se ofrecieron azúcares de Cuba. Los compradores pagarían 1.50 costo y flete.

Hasta el cierre del mercado no se había reportado ninguna operación. El azúcar refinado estuvo quieto durante el día de ayer. Las extracciones fueron buenas.

LOS FUTUROS.—La Bolsa abrió de uno a dos puntos más alta, continuando muy lenta durante el día. Se vendieron 3.500 toneladas. Al cierre quedaron los precios como sigue.

CIERRE ANTERIOR

Marzo	1.57
Mayo	1.61
Julio	1.66
Septiembre	1.69
Diciembre	1.74
Enero	1.76

CIERRE DE AYER

Marzo	1.59
Mayo	1.63
Julio	1.68
Septiembre	1.71
Diciembre	1.75
Enero	1.77

MERCADO DE LONDRES.—Sostenido también estuvo el mercado de la Terminal de Londres. Se anunciaron pequeñas ventas de crudos a la base de .99 f. o. b. Al cierre las cotizaciones de la Terminal, eran éstas:

CIERRE ANTERIOR

Marzo	4.11¼
Mayo	5.2 ½
Agosto	5.5 ½
Septiembre	5.6
Octubre	5.6
Diciembre	5.7 ½

CIERRE DE AYER

Marzo	5.1
Mayo	5.4
Agosto	5.7
Septiembre	5.7 ¼
Octubre	5.7 ½
Diciembre	5.9 ¼

LAS EXISTENCIAS.—Las existencias de azúcares crudos, en los almacenes afianzados de New York, ayer, eran de 669.320 sacos y el día anterior de 650.724. La cotización «spot» de Willett and Gray el 27, era de 3.47 para los crudos de Cuba—derechos pagados— y 3.30 para los de derechos libres.

Cotizaciones

New York, marzo 1. (AP). (Por nuestro hilo directo) — La Redacción del DIARIO DE LA MARINA en New York, toma, trasmitiéndolos a la Habana a las 12:30 a. m., los siguientes totales de las operaciones realizadas por la Bolsa de New York en su sesión de 28 de febrero de 1934:

ACCIONES
1,317,150

BONOS
13,970,000

COTIZACION DE LA PESETA

La peseta española se cotizó al cierre del mercado a razón de 7.35.29 por dólar.

COTIZACION DEL FRANCO

El franco francés se cotizó ayer al cierre del mercado a razón de 15.15 por dólar.

COTIZACION DE LA LIBRA

La libra esterlina se cotizó ayer en el mercado local a razón de 5.06 3|4

HABANA CLEARING HOUSE

Las compensaciones de checks entre los Bancos asociados al abana Clearing House ascendieron en la liquidación de ayer a la suma total de $1.428.161.54

BOLSA DE LA HABANA

COTIZACION OFICIAL

AYER A LAS 2½ P. M.

BONOS Y OBLIGACIONES

	Com.	Vend.
Rep. Cuba 1904, Speyer.	91	—
Rep. Cuba, 1905 (Deuda Interior)	58	62
Rep. Cuba 1909, 4½	73	88
Rep. Cuba 1914 Morgan.	90	—
Rep. Cuba 1922, 5½ Morgan	78¼	82
Rep. Cuba 1945 (5½) O. Públicas	35	35⅝
Rep. Cuba 5½ 1935, obligaciones oro	30	39
Recibos de Depósito de obligaciones oro	18	38
Rep. Cuba 5½ 1940, azúcar	80	90
Rep. Cuba, Moragan (Seriados) 5½% 1927:		
G. Vence 1 julio 1934.	78	—
H. Vence 1 Julio 1935.	—	—
I. Vence 1 Julio 1936.	—	—
Ayuntamiento Habana, primera hipoteca	92	—
Ayuntamiento Habana, segunda hipoteca	92	—
Centro Asturiano	30	—
Banco Territorial serie B	10	—
Cervecera	26	—
Cervecera, obligaciones no hip.	8½	—
Gas	93	—
Havana Electric consol.	35½	39
Havana Electric, Debentures. Oblig. no hipt.	8½	9¾
Jarcia Matanzas	82	—
Edificio La Metropolitana, S. A.	15	—
Mercados de abasto y consumo 1a. hip	23	49⅞
Nueva Fábrica de Hielo.	80	—
Papelera Serie B.	73	—
Teléfono	60	80
Unidos	8	—

ACCIONES

	Com.	Vend.
Banco Agrícola	2	—
Banco Territorial, beneficiarias	⅛	—
Cervecera	20	40
F. C. Consolidados de Cuba, preferidas	5⅞	6⅝
Cuba R. R.	7½	—
Fibras y Jarcia	10	—
Hav. Elec. Utilities Co. preferidas 6 por 100	21	28
Hav. Elec. Utilities Co. preferidas 5 por 100	8	—
Havana Electric Railway Co. preferidas	5	6
Havana Electric Railway Co., comunes	1⅛	3
Parcia preferidas	24	40
Jarcia P. Ex-Div. en acciones	24	40
Jarcia, comunes	4	8
Licorera de Cuba	6½	10
Metropolitan nAuto	93	—
Naviera preferidas	8	—
Naviera comunes	1¼	—
Nueva Fábrica de Hielo.	90	—
Nueva Fábrica de Hielo beneficiarias	15¾	—
Perfumería, preferidas	6½	—
Perfumería, comunes	1½	—
Pesca, preferidas	20	—
Pesca, comunes	4	—
Teléfono preferidas	28⅛	38
Teléfonos comunes	8	—
Unidos	3½	6
Unión Oil	1	6

COTIZACION A TERMINO

AYER A LAS 3½ P. M.

BONOS Y OBLIGACIONES

	Com.	Vend.
República de Cuba, Speyer, 5 por 100	90	100
República de Cuba, Deuda Interior	58	—
República de Cuba, Speyer, 5½ por 100	75⅞	—
República de Cuba, Morgan, 5 por 100	90	—
República de Cuba, Morgan 5½ por 100	78	79⅞
República de Cuba, O. P. 1945	35	35⅝
República de Cuba, Obligaciones oro	30	39
Recibos de Depósitos de obligaciones oro	17	28
Rep. de Cuba, (Azucar)	81½	85
Rep. de Cuba Julio 1934, G. Morgan	80	—
Rep. de Cuba, Julio 1935, H. Morgan	75	—
Rep. de Cuba Julio 1936, I. Morgan	70	—
Rep. de Cuba Julio 1937, J. Morgan	65	—
Ayuntamiento primera	92	110
Ayuntamiento segunda	92	110
Centro Asturiano	30	—
Cervecera Internacional.	25	—
Cervecera Internacional, (Obgls. no hip.	8	10
Gas y Electricidad	90	110
Havana Electric R. Co.	36⅛	37
Hav. Elec. Ry. Co. Obligaciones no hip	8½	15
Jarcia de Matanzas	84	100
Nueva Fábrica de Hielo	80	—
Papelera Cubana Serie A	—	—
Papelera Cubana Serie B.	78	—
Cuban Telephone Co	65	—
Unidos	7½	—

ACCIONES

	Com.	Vend.
Cervecera Internacional.	23	—
F. C. Consolidados pref.	6	6¼
Cuba Railroad, pref.	7	—
H. E. Utilities pref	21	26
H E. Utilities Prefs	9	—
Hav. Elec. Ry Co, pref	5	6
Jarcia preferidas	25⅛	—
Jarcia, Ex-Divdo. en acciones	24	—
Jarcia comunes	4½	10
Licorera de Cuba	6⅛	—
Naviera preferidas	8	—
Naviera, comunes	1	—
Nueva. Fábrica de Hielo.	90	—
Nueva Fábrica de Hielo, beneficiarias	16	—
Teléfonos pref.	29	35
Ferrocarriles Unidos	3½	—
Unión Oil Co.	1	5

B U F E T E D E
JOSE I. RIVERO
Notario: FELIPE RIVERO
Chacón No. 25. HABANA
Teléfonos: M-1472 A-8142

CARTA AL CIERRE DEL MERCADO DE GRANOS

(Por el hilo directo de Fenner and Beane.)

FEBRERO 28.— Aunque el trigo estuvo casi siempre más alto hoy, la actividad de ayer faltó por completo y los precios cedieron al cierre. Mañana se conocerán los reportes sobre las cosechas individuales, a las 10 a. m., y se espera que hayan cambiado poco, comparadas con las condiciones de Diciembre 1, que eran del 74 por ciento. La demanda de exportación del trigo del Canadá fué ligera relativamente. Se reportó que se habían hecho muchas ventas en la Costa del Pacífico durante los pasados días, ayudadas por el subsidio del Gobierno. El mercado continúa quieto con volumen ligero.

MAIZ: La fuerza relativa del maiz, fué por la suspensión de los tapes contra las ventas de embarques de más de 300.000 bushels. Esta es la mayor cantidad que se ha operado desde hace varias semanas. Esto es de notar, especialmente si ello contribuye a reducir los abastos en los mercados terminales, que han estado pesando en el mercado. El mercado de maiz presenta gran resistencia a la baja. La proximidad a un nivel de exportación deberá considerarse detenidamente, especialmente si esta demanda del maiz aumenta, lo que deberá motivar mayores precios.

AVENA:- Estuvo lenta, influenciadas las operacioiones por el trigo.

CENTENO: Las casas comisionistas, al vender, hicieron notar la falta de apoyo, debilitándose el mercado. Continúan los comentarios sobre el aumento del impuesto de importación sobre el centeno.

Visitaron los detallistas al señor Alcalde

Piden prórroga para el pago de las patentes sobre cantinas. El Alcalde prometió atenderlos

En la mañana de ayer se personó en la Alcaldía Municipal una Comisión compuesta por los Presidentes y Secretarios de las Entidades citadas para hacer entrega al doctor Gómez del escrito que abajo transcribimos, siendo muy bien atendida por el señor Secretario del Alcalde, ya que éste se encontraba ausente. Además del citado señor Secretario los comisionados se entrevistaron con el Secretario de la Administración Municipal y Jefe de Impuestos quienes ofrecieron que a dicho documento se le prestaría la mejor atención, significando también que el señor Alcalde probablemente accedería a la prórroga que solicitan para el pago de las Patentes Semestrales de Cantinas de Bebidas.

COPIA DE LA EXPOSICION PRESENTADA AL SR. ALCALDE MUNICIPAL POR UNA COMISION DE LAS ENTIDADES QUE FIRMAN EL PRESENTE DOCUMENTO

Habana, febrero 27 de 1934.
Sr. Alcalde Municipal de la Habana.
Señor:

Los que suscriben, Presidentes del Centro de Cafés de la Habana, Centro de Detallistas de la Habana y Asociación de Detallistas de Víveres, Unidos, de la Habana, a usted se dirigen y con el mayor respeto exponen:

Que al tener el honor de visitar a usted, hace varios días, hubimos de exponerle la necesidad de que fueran rebajadas las Patentes Semestrales de Cantinas de Bebidas, cuya cuota es de $37.50, y hasta la fecha veníamos esperanzados de que dicha rebaja se llevara a efecto; pero como quiera que el plazo voluntario para ser satisfechas termina el día primero de marzo entrante y aún no conocemos su resolución, es que recabamos de usted nuevamente la repetida rebaja, lo que mucho agradecerían los comerciantes que representamos

Que además, queremos rogar a usted se sirva conceder una prórroga de quince días por lo menos para que sean satisfechas sin recargo alguno las indicadas Patentes Semestrales, caso de que usted no llegara a rebajarlas.

Que atendiendo a lo justa de nuestra solicitud y conociendo cuanto a usted le anima para beneficiar nuestra tan afectada clase por la situación económica reinante, no dudamos acceda a ello, en la seguridad que le quedaremos altamente agradecidos.

Muy atentamente.

Centro de Cafés de la Habana.
NARCISO PARDO, Presidente.
Centro de Detallistas de la Habana
CAYETANO GARCIA LAGO, Presidente.
ASOCIACION DE DETALLISTAS DE VIVERES UNIDOS DE LA HABANA
MANUEL INFIESTA, Presidente

GANADO

Entraron 9 carros con vacuno, de Rubio, y 4 de Sancti Spíritus. Los 13 para la Compañía Ganadera de La Habana.

LOS PRECIOS EN PIE

Precios pagados por compradores en los puntos de origen:

El Vacuno

De uno y tres cuartos a dos centavos, entregando en la Estación de Luyanó.

De Cerda.

De seis a seis medio centavos.

El Lanar.

De dos a dos y medio centavos.

MATADERO DE LUYANO

En el Matadero de Luyanó se sacrificaron las siguientes reses:

De Vacuno	74
De Cerda	24
De Lanar	12

Los precios que rigieron en el Matadero de Luyanó fueron:

	Cts. Kilo
Vacuno	8 a 9
Cerda	25 a 28
Lanar	18 a 20

MATADERO INDUSTRIAL

En el Matadero Industrial se sacrificaron las siguientes reses:

De Vacuno	169
De Cerda	77
De Lanar	8

Rigieron en el Matadero Industrial, los siguientes precios:

	Cts. Kilo.
Vacuno	8 a 9
Cerda	25 a 28
Lanar	18 a 20

MERCADO DE MANTECA

Cierre ayer por el hilo directo de Luis Mendoza y Compañía:

Mayo	6.72
Julio	6.80
Septiembre	7.00
Granel	6.00

BOLSA DE NEW YORK

COTIZACIONES AL CIERRE AYER DE LA BOLSA DE VALORES DE NEW YORK, RECIBIDAS POR EL TICKET DE FENNER AND BEANE

ACERO

Am Rolling M	24¾
Beth Steel	44⅝
Byers (A M) Co.	27¼
Mc Kees Tin Pl	91
Nat Steel	51½
Repub Steel	22⅝
U S Steel	54½
Vanadium	27¼

ALIMENTOS

Am Beet Sug	10¼
Am Sugar	53¼
Armour Ill. A	5
Armour Ill. Pf.	59½
Borden Co.	22⅝
Canada Dry	24⅝
Coca-Cola	107½
Corn Pro Ref	71½
Cuban Am Sugar	7½
Cuban Foods	33⅛
Golds Dust	19⅝
Grt West Sug	28¼
Nat Biscuit	40¼
Nat Dairy Pro	15
Stand Brands	21½
So Porto Rico	34⅝
Unit Fruit	61¼

FERROCARRILES Y EQUIPOS

Atchison	64⅞
Balt and Ohio	30⅛
Can Pacific	15½
Ches and Ohio	43¾
Del And Hudson	63⅞
Del Lack and W	28⅛
Erie	21½
Grt Nor Ry	27⅛
Illinois Cent,l	32⅛
No Kan Tex	12⅛
Nor Pacific	30½
Ny Central	37⅞
Penn Rr	34¼
So Pacific	27¾
So Railway	30⅝
Union Pacific	120½
Amn Car and Fdy	27¾
Amn Locomotive	35
Baldwin Loco	13
Gen Ry Signal	41
Lima Locomotive	54½
Pullman Inc	5⅞

PETROLEOS

Amerada Corp	47¾
Atl Refining	30½
Consol Oil	12⅞
Cont Oil	18½
Ohio Oil	13⅞
Houston Oil	26
Phillips Pete	16⅝
Pure Oil	12⅝
Seab Oil Del	34
Texas Corp	26⅝
Tide Water Oil	10½
Stand Oil Cal	38¾
Stand Oil N J	46½
Socony	16⅝

MOTORES Y ACCESORIOS

Auburn Auto Car	52
Aviation Corp	7¾
Bendix Avia,n	18½
Bonh Aluminum	60¾
Borg Warner	24⅝
Briggs Mfg	15½
Curtis Avia	4¼
Douglas Airc	23⅝
Auto Lite	28⅛
Gen Motors	38⅝
Goodrich	16
Goodyear	36½
Mack Truck	35½
Murray Corp	10
Nash Motor	27
Packard Motor	5½
Sperry Corp	8⅝
Studebaker	7⅞
Timken Roller	36¼
United Air and Trans	24⅝
Chrysler	55⅝

TABACOS

Am Sumatra	18
Am Tobaco «B»	74
Consol Cigar	10⅛
Gen Cigar	33¾
Ligg and Myer «B»	87
Reynolds Tob «B»	40⅞

QUIMICOS

Air Reduction	98½
Allied Chem	151⅛
Am. Com. Alc.	49⅝
Col Carbon	66
Com Solvents	27¼
du Pont de N.	98⅞
Freep,t Texas	46¾
Nat Dist Prod	26¼
Texas Gulf	38⅛
Union Carbide	44½
US Ind. Alcoh.	53

METALES

Alaska Juneau	19⅝
Am Metal	23½
Am Smelting	44⅝
Anaconda	14⅝
Cerro de Pasco	35
Dome Mines	34⅝
Int. Nickel I,d	23⅝
Kennecott	19⅞
U. S. Smelting and Rf.	124½

TIENDAS

Domin Stores	—
First atN. tor	58¼
Kresge SS	19⅝
Kroger Gr and Bk	30½
Montg Ward	30⅝
Penney J. C.	61½
Safeway Store	52½
Sears Roeb,k	46
Woolworth	50⅝

SERVICIOS PUBLICOS

Am and For Pow	10
Am Pw and Lt	9⅛
Amer Tel and Tel	120½
Am Water W	21½
Bklyn - Manh	31
Col Gas and Elec.	15⅝
Com and South	2¾
Consol. Gas	39½
Elec Pwr and L	7¼
Interboro R. T.	9
Int. Tel and Tel	14⅛
Nat Pow and Lt	11½
Nor American	19½
Pac Gas and Elec	19⅝
Pub Serv N. J.	38½
Stand Gas and El.	12¾
Unit Corpn.	6⅝
Unit Gas and Imp	17⅛
West,rn Union	54½

MISCELANEAS

Adams Expr.	9¼
Allis Chalmers	19
Am Bank N.	20
» Can	102¼
» Internat.	9¼
» Mch and Fdy	16¼
» Rad.	14¾
» Woolen	13⅝
Burroughs Add	16½
Case J. I.	73¾
Caterpillar T. C.	28⅞
Celanese Corp	39⅝
Com. Inv. Trust	52⅞
Congol - Nair	28⅝
Cont. Can	77½
Deere and Co.	30⅜
Eastman Kod.	90½
Foster Wheel	19
Gen Asphalt	18½
Gen. Electric	20¾
Gillete	11¼
Indust Rayon	83
Ingersol Rand	66¼
Int Business	144
Int Cement	30¾
Int. Harvester	40¾
Internat Shoe	46
Johns - Manv,l	56
Kelvinator	18⅜
Lehman Corp	72¾
Libby-Owen	37¼
Liquid Carb	27⅛
Loew,s Inc.	30¾
Nat Cash Reg.	20
Otis Elevator	17¼
Owens-Ill. Gls.	87¼
Phil and R. Can L.	—
Procter and Gam.	39
Radio Corp.	1¾
Rem. Rand.	11¾
Simmons Co.	19⅝
Union Bag Pap.	56
U. S. Realty Im	9¾
Warner Br. Pic,t	6¾
Warren Bros.	11⅜
Westingh Elec	38⅝
Worth Pump.	26

BANCOS

Chem.	49	49¾
Nat. City	28¾	30¾
Chase Nat.	28½	29¾
B. Trust	60½	62
Irv.	17	18¼
Gty.	328	335
Royal Bank	162	169

CAMBIOS

Tipos al cierre de ayer en Bancos de esta capital:

New York, cable	1/10P.
New York, vista	1/10P.
Londres, cable	5.07
Londres, vista	5.06¾
Madrid, cable	13.60
Madri, vista	13.59
París, cable	6.61
París, vista	6.60
Italia, cable	8.70
Italia, vista	8.68
Bélgica, cable	23.38
Bélgica, vista	23.36
Alemania, cable	39.62
Alemania, vista	39.60
Zurich, cable	32.30
Zurich, vista	32.28
Hong Kong, cable	39.75
Kong Kong, vista	39.70
Toronto, cable	½D.
Toronto, vista	⅝D.
Amsterdam	67.30
Amsterdam, vista	67.25
Buenos Aires, cable	26.50
Buenos Aires, vista	26.38

El oro y la plata

Al cierre de ayer del mercado local de dinero, tomamos los tipos siguientes:

Oro Cubano

Compradores	55¼P.
Vendedores	55¾P.

Oro Americano

Compradores	55¼P.
Vendedores	55¾P.

Plata

Compradores	½D.
Vendedores	⅝D.

VALORES

Como fin de mes, el mercado local de valores permaneció inactivo, aunque sostenido, en general, hasta el cierre. No conocimos sino de pequeñas operaciones en privado. Y la verificada durante la cotización oficial de la Bolsa de la Habana, de $5.000 en Obligaciones de la Cervecera, a 8½.

Las emisiones de Bonos de la República, estuvieron firmes, exceptuando los Bonos de Obras Públicas, que actuaron indecisos.

Los valores industriales y de servicios públicos, sin cambio apreciable.

MERCADO DE PIELES

Cierre ayer, por el hilo directo de Fenner and Beane:

Marzo	8.45
Junio	10.30
Julio	10.35
Septiembre	10.70
Octubre	10.85

LIBRA, FRANCO Y PESETA

Por el hilo directo de Luis Mendoza y Compañía, se recibieron los siguientes tipos del cierre ayer del mercado de cambios neoyorquino:

Libras	5.08½
Francos	6 57½
Pesetas	13.56

Municipio de la Habana

DEPARTAMENTO DE ADMINISTRACION DE IMPUESTOS

AVISO

EJERCICIO DE 1933 A 1934

TERCER TRIMESTRE DE FINCAS URBANAS Y SEGUNDO SEMESTRE POR PATENTES DE ALCOHOLES

Se hace saber a los contribuyentes por los Impuestos Municipales antes expresados que pueden acudir a satisfacer sus respectivas cuotas, sin recargo alguno, a las oficinas recaudadoras de este Municipio, situadas en la calle de Mercaderes, entre Pi-Margall y Presidente Zayas, bajos, todos los días hábiles, desde el día primero al treinta del mes de marzo próximo y durante las horas comprendidas entre las 8 y 12 de la mañana.

El Impuesto por fincas urbanas se pagará en las Taquillas: 2-A, 3-B-C-CH-, 4-D-E-F, 5-G-H-I-J-K y L, 6-Ll-M-N y O, 7-P-Q y R, 9-S y 11-T-U-W-X y Z.

Y el de Patentes de alcoholes en la Taquilla No. 1.

Al efectuarse el pago deberán los contribuyentes presentar el último recibo que hayan satisfecho; advirtiéndoles que al que no pagare su cuota dentro del plazo señalado, incurrirá en las penalidades y recargos que establece, respectivamente, la Ley de Impuestos Municipales, siguiéndose contra ellos el procedimiento que la misma autoriza.

La Habana, Febrero 26 de 1934.

MIGUEL MARIANO GOMEZ,
Alcalde Municipal.

NOTICIAS DEL MERCADO AMERICANO DE VALORES

(Por el hilo directo de Fenner and Beane.)

N. YORK, Febrero 28 1934.— El hecho de que el mercado no ganara más impulso en el avance, indudablemente causó una impresión desfavorable entre los operadores, siendo ello causante, en gran parte, del número de órdenes de ventas que se registró durante la última hora del mercado de hoy. Las noticias exteriores no contenían elementos que pudieran explicar satisfactoriamente el último movimiento de ventas. Además, la condición técnica del mercado parece haber sido fortalecida por la redistribucion de los valores durante la baja de la semana pasada, y la forma en que fué absorvida la liquidación de los valores también contribuye a acentuar la creencia de que ha mejorado la posición técnica del mercado.

Indudablemente que existe actualmente suficiente poder adquisitivo pero como que los precios parecen haber tenido en cuenta, en parte, el progreso general de las industrias y el comercio, los operadores están indecisos en lo que se refiere a comprar, en vista de la incertidumbre imperante con respecto a la legislación y medidas pendientes.

Parece probable, que si se aclara algo el efecto de la legislación pendiente sobre los negocios y sobre los mercados, ello tienda a eliminar algo la restricción que sufren por su consecuencia los compradores.

Mientras tanto, es de esperar continúen las favorables tendencias industriales apoyando al mercado.

La Sección de Víveres de la Lonja habanera

Fué aprobado el reglamento de la Sección. Fué electa también la directiva que la regirá

Según publicamos, el Presidente de la Lonja, señor Eudaldo Bonet citó a los socios para dejar constituída la Sección de Víveres, a tenor de las recientes reformas de los Estatutos de la Sociedad.

Fué aprobado el Reglamento porque se regirá la sección, el cual tendrá un carácter transitorio, quedando encargada la Junta Directiva de dicha Sección, de anotar las sugestiones que la práctica de las disposiciones reglamentarias vaya indicando. así como todas las que tuvieren a bien hacer los Socios, y atendidas y estudiadas en las Juntas correspondientes, se redactará el Reglamento definitivo que deberá estar terminado en un plazo de seis meses.

Después se concedió un receso para formar las candidaturas, formándose tres y efectuada la votación, resultó electa la siguiente: Presidente: Sr. Facundo Graells; Vice-presidente, José F. Barraqué; Tesorero, José Llamas; Vice-Tesorero, Onésimo J. Tauer; Cuatro Vocales Socios Importadores Accionistas: Sres. Roberto Suero, José Tous, José Roza, Pedro P. González; 4 Vocales Socios Importadores: Sres. Antonio B. Aguilera, Juan Comellas, José Noval y Manuel Areces; 1 Socio comprador por Cuenta Ajena. Sr. José Ortiz, y 1 Socio Comercial, Sr. Armando Marcé.

MERCADO DE METALES

Cierre ayer por el hilo directo de Luis Mendoza y Compañía:

Cobre	8.10
Nickel	35
Plata	45¾
Plomo	4.00
Zinc	4.75

OFICIAL

SECRETARIA DE GOBERNACION Y GUERRA
AVISO

Hasta las horas de los días que se indican en el Horario que se inserta a continuación, se recibirán en el Negociado de Personal, Bienes y Cuentas, de la Secretaría de Gobernación y Guerra, proposiciones en pliegos cerrados para los suministros en lo que resta del presente ejercicio de 1933 a 1934, de los artículos que en el mismo se relacionan y en las horas que se citan se abrirán y leerán públicamente. Se darán pormenores y pliegos de condiciones y proposiciones a quienes lo soliciten en este Negociado de 8 a. m. a 1 p. m. todos los días hábiles.

HORARIO LE SUBASTAS
Marzo de 1934

Día 5. 9 a. m.—«Víveres a los Establecimientos Penales: Presidio Modelo en Islla de Pinos, Cárceles de Habana, Guanabacoa, Pinar del Río, Matanzas, Cárdenas, Santa Clara, Remedios, Cienfuegos, Trinidad, Sancti Spíritus, Camagüey, Baracoa, Bayamo. Holguín y Guantánamo.

Día 6. 9 a. m.—«Equipos y Materiales para la Confección de Equipos de Penados» al Presidio Modelo y «Equipos y Materiales para la Confección de Equipos de Cárceles» a la Secretaría de Gobernación.

Día 7. 9 a. m.—«Carne de res en pie» al Presidio Modelo y Cárcel de la Habana.

Día 8. 9 a. m.—«Viandas y Leche de Vaca» a la Cárcel de la Habana.

Día 9. 9 a. m.—«Efectos de Escritorio, Impresos y Libros» a la Cárcel de la Habana.

Día 10. 9 a. m.—«Efectos de Escritorio, Impresos y Libros» al Presidio Modelo.

Día 12. 9 a. m.—«Efectos de Escritorio, Impresos y Libros a la Secretaría de Gobernación.

Día 13. 9 a. m.—«Efectos de Ferretería y Limpieza» al Presidio Modelo.

Día 14. 9 a. m.—«Efectos de Ferretería y Limpieza» a la Cárcel de la Habana.

Habana, Febrero 27 de 1934.

Vto. Bno. Presidente de la Comisión Local de Subastas.

J. M. González,
Secretario de la Comisión Local de Subastas.

Vto. Bno. El Presidente.

Una tarifa de 2 pesos por libra suprimiendo la de "ad valorem" sería una solución inmediata

La Unión de Fabricantes de Tabacos dice que los conflictos actuales se deben unicamente a la depauperación industrial, provocada por la competencia de las fábricas extranjeras

La Unión de Fabricantes de Tabacos y Cigarros ha redactado, para que llegue, por el conducto correspondiente, a la Comisión que estudia lo relacionado con la revisión del Tratado de Reciprocidad con los Estados Unidos, el siguiente Memorandum:

«Nuestras exportaciones de torcido para los Estados Unidos han ido descendiendo de año en año, con ligeras fluctuaciones, desde 80.700.000 tabacos en 1906, hasta la pequeña cifra de 2.043,00 en el año último de 1933. Un escalón más en el descenso y habremos desaparecidos de los cuadros estadísticos.

Las causas que motivaron este verdadero derrumbamiento de nuestra industria para el mercado americano son varias y complejas. Sólo citaremos el motivo fundamental, que es sencillamente el hecho de que nuestro producto elaborado paga por concepto de derechos de aduana una «once veces» más que la materia prima. Por lo tanto, llevan nuestro tabaco en rama y lo elaboran allá, mezclándolo, en la mayoría de los casos, con tabaco en rama de procedencia no cubana.

Entre los varios perjuicios que se derivan para nosotros del mencionado estado de cosas, hay dos fundamentales:

PRIMERO: En relación con nuestros obreros y con el porvenir de nuestra industria.

SEGUNDO: En lo que concierne a la misma materia prima.

Analizando de una manera sintética ambos extremos, diremos, con respecto al primero, que no se trata simplemente del desempleo que tanto afecta ya a los operarios de las fábricas de tabacos, sino que, y esto es más grave, que de no ponerse un pronto remedio al mal, ese creciente desempleo acabará por completo con toda nuestra industria, que en un tiempo fué tan próspera y famosa y que es sin duda la más cubana, ya que en ella sólo se emplean materiales y mano de obra procedentes de Cuba. En efecto, vemos que en el actual conflicto tabacalero, que desde hace cuatro meses venimos sufriendo y que no analizaremos ahora por ser de sobra conocido, la raíz del mal estriba precisamente en que los tabaqueros que se encuentran sin ocupación en la ciudad de la Habana calorizan la idea del traslado de aquellas fábricas que se encuentran establecida en el interior de la provincia, pues sólo así ven ellos la posibilidad de encontrar trabajo con que atender a sus necesidades de vida. Naturalmente, los tabaqueros que en la actualidad tienen empleo en las pocas fábricas que nos quedan no pueden de ningún modo consentir esos traslados, que las privaría a ellos de sus medios de subsistencia. Cualquiera, pues, que sea en definitiva la solución del conflicto existente, no tardará en revivir en una forma u otra mientras no se elimine la causa fundamental que lo produjo. Los fabricantes, por su parte, o sea, los pocos fabricantes que han podido sobrevivir hasta ahora entre tantas calamidades, se encuentran agobiados por las dificultades naturales de una industria decandente y por absurdos conflictos obreros de imposible solución. Y así no debe estar lejano el día en que sucumban todos u opten por trasladar a otros países la explotación de sus marcas industriales, como hizo el Trust hace dos años, llevándoselas para los Estados Unidos. Así pues sustentamos el criterio de que está cercana la completa desaparición de nuestra industria del torcido si no logramos obtener ventajas arancelarias en el nuevo Tratado con los Estados Unidos y en los pactos que pudieran celebrarse con otros países.

En cuanto al segundo extremo, o sea, el perjuicio inmenso que pueda derivarse para nuestra materia prima, basta que se piense en que han sido precisamente nuestros tabacos ya elaborados los que difundieron por todo el mundo las excelencias de nuestra rama y obligaron a que fuese empleada por los fabricantes extranjeros dada su insuperable calidad. Desaparecida o depauparada en grado extremo nuestra industria, no es difícil vaticinar que pronto empezaría también la decadencia en las ventas de materia prima, ya que al ir desapareciendo de los mercados nuestro tabaco torcido, que viene a ser el punto de comparación para los tabacos que se elaboran en otras partes, aquellos fabricantes extranjeros pudieran inclinarse a emplear cada vez una menor proporción de nuestro tabaco en rama, siempre más costoso que el cosechado en sus respectivos países.

Por estas razones fundamentales y otras cuya simple enumeración harían demasido extenso este Memorandum, entendemos que es de suprema necesidad para todos los intereses tabacaleros cubanos que en el nuevo Tratado con los Estados Unidos se obtengan tales ventajas para nuestro tabaco torcido «a mano» que nos permitan recuperar una parte del mercado que hemos perdido.

Actualmente pagamos por concepto de derechos de aduanas $3.60 por libra, más el veinte por ciento del valor de los tabacos, siendo éstas las cifras netas que resultan después de rebajado el veinte por ciento de bonificación que concede a Cuba el Tratado actual.

Nosotros creemos que si se aplicase solamente una tarifa de $2 por libra, suprimiendo por completo el derecho ad-valorem, podríamos tener la oportunidad de recuperar una situación bastante satisfactoria en aquel mercado. Debemos hacer constar que esa cuantía de derechos todavía resulta cuatro veces superior a la que actualmente paga la materia prima, pues ésta solo tributa $0.28 por libra de tripa y $1.82 por libra de capa, pudiendo calcularse que cada millar de nuestros tabacos torcidos lleva unas trece libras de tripa y dos de capa.

Y anticipándonos desde ahora a las objeciones que pudieran hacer a su Gobierno los fabricantes americanos, temiendo que con esa tarifa podamos nosotros inundar aquel mercado con detrimento de sus intereses, deseamos indicar la conveniencia de que se señale una cuota anual de cincuenta millones de nuestros tabacos elaborados a mano. Excluimos previsoramente los tabacos que pudieran producirse en Cuba con elaboración mecánica, porque ello no redundaría en beneficio de los miles de tabaqueros que se encuentran sin trabajo, constituyendo un problema social, y porque además, el hecho de que sólo se acepten los elaborados a manos implica ya que su precio original, aparte de los derechos, los colocará fuera de competencia con la inmensa mayor parte de los tabacos que se fabrican en los Estados Unidos.

La cifra sugerida de cincuenta millones de tabacos excede ligeramente del «uno por ciento» de la producción americana, ya que en el año pasado de 1933, se fabricaron en aquel país 4.350.000,000 de unidades, sin contar los 250 millones más producidos en Puerto Rico y Filipinas. Creemos que una industria a la que sólo se le pone en trance de «volver a dar» a sus competidores extranjeros el uno por ciento de la producción, no podría, en justicia, quejarse de dicha competencia Y lo que para ellos representa tan ínfima proporción, pudiera ser para nosotros el afianzamiento de toda nuestra industria tabacalera, debido a las razones que hemos dejado expuestas.

CIGARRILLOS

La exportación de nuestros cigarrillos para los Estados Unidos es prácticamente nula, debido a que los fumadores americanos gustan más del tabaco amarillo, y debido también a los altos derechos de aduana que hacen su importación casi prohibitiva. Sin embargo, no tenemos duda de que una pequeña parte de la enorme población americana, integrada por individuos procedentes de la América del Sur, España y otros países aficionados al consumo de tabacos puros, adquirirían nuestras cajetillas de cigarros si pudieran ser detalladas a precio razonable.

Creemos que podría gestionarse una rebaja sustancial en los derechos de aduana para una cantidad de cigarrillos cubanos que en ningún caso excediese del uno por ciento de la producción americana, ya que no se trata de que nos abran las puertas para entrar a competir abiertamente. Sugerimos como fórmula de nueva tributación para nuestros cigarrillos en el proyectado Convenio Comercial, que se estipule que los derechos de aduana consistan en el Cien por Cien ad-valorem con lo que no tan sólo se simplificaría el despacho de aduana, sino que por este sencillo procedimiento se doblaría el costo de los cigarrillos cubanos al entrar en territorio americano.»

MR. CAFFERY, PRESIDENTE DE HONOR DE LA CAMARA AMERICANA DE COMERCIO

Fué anunciada ayer al Consejo de Directores de la Cámara de Comercio Americana, en su sesión-almuerzo reglamentaria, la aceptación por parte del Hon. Jefferson Caffery, Embajador Americano del cargo de Presidente Honorífico de la Cámara, para el cual fué elegido por unanimidad.

Se admitió como miembro activo de la Cámara a la Compañía Litográfica de la Habana, representada por el señor George P. Foster.

Se discutió y aprobó en principio un plan para la celebración de una sesión de mesa redonda entre los miembros de la Cámara, que tendrá efecto el próximo marzo. Posiblemente se tratarán asuntos importantes.

Completaron el resto de la orden del día, informes y comunicaciones, y asuntos pendientes y nuevos.

La sesión fué presidida por el Presidente de la Cámara, Maurice T. McGovern, asistiendo a la misma los siguientes directores: Sres. Robert A. Anderson, A. W. Benson, Leonard E. Brownson, John G. Carriker, George W. Malgahes, G. Grant Mason Jr., M. T. McGovern, Edward F. Ozab, W. W. Schuyler, F. Gerard Smith y George S. Ward.

República de Cuba

Secretaría de Obras Públicas

Negociado de Construcciones Civiles y Militares.

ANUNCIO

Hasta las diez de la mañana del día 3 de Marzo de 1934, se recibirán en esta oficina, proposiciones en pliego cerrado para «Obras de Ampliación de la estructura de acero del Stadium de la Universidad Nacional» y entonces las proposiciones se abrirán y leerán públicamente. Se darán pormenores a quienes lo soliciten

Raúl HERMINA
Ingeniero Jefe.

Bonos de Cuba

NUEVA YORK, febrero 28. (Por el hilo directo de Luis Mendoza y Compañía).—En el mercado se cotizaron hoy los bonos a los tipos siguientes, más intereses devengados hasta la fecha de la venta:

Cuba, Speyer 5%.	91	—
Cuba, Speyer 4½%	68	77½
Cuba O. P.	34¾	35¼
Cuba, Morgan 5½	78⅝	79¾
Cuba, Morgan 5%	94½	95½
Cuba Ry. 5%	29	29¾
Cuba Ry. 7.1|2%	29⅛	29½
Cuba, Nort.; 5½	33⅛	34
H. Eliectaric 5%	34	37
H. Electric, 5½%	8¾	9¾
Manatí Sugar	18⅛	21½
Eastern, 7.1|2	16½	17

N. GELATS y Cía.
Habana. BANQUEROS Aguiar 106-108
Vendemos cheques de Viajeros
Pagaderos en todas partes del mundo
y Cartas de Crédito Circulares
en las mejores condiciones.
"SECCION DE CAJA DE AHORROS"
Recibimos Depósitos en esta Sección Pagando el 2½ por 100 Anual. Todas estas operaciones pueden efectuarse también por Correo.

M.E.C.D. 2016

LAS ALUMNAS EXAMINADAS DE LA NORMAL DE KINDERGARTEN PROTESTAN DEL INCENDIO

ANUNCIOS CLASIFICADOS DE ULTIMA HORA

SE ALQUILAN

a1 HABANA

EN EL MEJOR LUGAR

De O-Reilly, se alquila barato el magnífico y amplio primer piso del No. 51, propio para una gran oficina o negocio comercial. Tiene entrada independiente. Informan por los teléfonos I-2692 y M-7911. A1

EDIFICIO MARTA, CONSULADO 7, casi esquina a Prado, Cómodos y modernos pisos altos, con todo el confort. Elevador permanente personal. Informes: el portero. A-1

SALUD 152, ALTOS, ENTRE OQUENDO y Zanja, Sala, comedor, 3 cuartos, baño intercalado completo, $17. Llaves en bajos. Informes: A-6420. A-1

ENSANCHE DE LA HABANA, LUGAREÑO uno, alquilo altos modernos, terraza, sala, saleta tres habitaciones, baño intercalado, comedor al fondo, servicios de criados; abundante agua; fresquísimos; buena vecindad. Llave, bajos. U-1129. A-1

REINA 131, PLANTA BAJA IZQDA., siete habitaciones, agua corriente, recibidor, sala, comedor. Reina 131, tercer piso, hermosas habitaciones con agua corriente. Salud 160, apartamentos y habitaciones. Informan, misma. A-1

SE ALQUILA

el segundo piso de San José 63; compuesto de sala, recibidor, tres habitaciones, salón de comer, baño intercalado, cocina y cuarto para criados con sus servicios sanitarios. La llave en los bajos. Informa, Manuel Rodríguez, Obispo y Compostela. Teléfono M-1804. A-1

ALQUILO LOS BAJOS DE CHACON 6, entre Cuba y Aguiar muy frescos. Sala, recibidor, cuatro cuartos, baño, cocina carbón, servicio criada, llaves en los altos. Informes: M-1559. A-1

LUGAREÑO 3, ENTRE AYESTERAN y Almendares, cómoda casita par corta familia. 12 pesos. Llave en la misma. Informes« A-6420. A-1

CUBA 18, FRENTE AL NUEVO MALECON, cómodas casitas con servicio modernos, luz y teléfono, a precios reducidos. Informes en la misma. A-1

a2 VEDADO

CALLE 25 No. 369, ENTRE PASEO y Dos, Vedado, se alquilan modernos altos con 6 habitaciones y demás comodidades. Dueño: Empedrado 46, de 11 a 12. A-2

CALLE 2 No. 11 ENTRE 15 Y 15, VEDADO. Amplia casa, jardín, jortal, sala, comedor, cuatro habitaciones, baño intercalado y garage, cuartos y servicio de criados. Informes A-6420. A-2

EDIFICIO LOURDES, H. NUM. 184, entre 23 y 21, Vedado, Cómodos apartamentos para familias cortas con todo confort. Hay garage privado si se desea. Informes: el portero. A-2

VEDADO. SE ALQUILA, ALTOS DE Paseo 30, entre Tercera y Quinta, con sala, 4 cuartos, comedor al fondo, dos baños, patio Informan en los bajos 1 fondo. A-2

CALLE 27 No. 326, ENTRE A Y B, Vedado, se alquilan modernos bajos con 4 habitaciones y demás comodidades, los altos con 5 habitaciones y demás comodidades. Dueño: Empedrado 46, de 11 a 12. A-2

a4 MARIANAO Y SUS REPARTOS

SE ALQUILA «VILLA LORETOS EN Infanta y San Jacinto, en el Reparto Buen Retiro. Informan en Prado 111, teléfono A-1544. A-4

REPARTO ALMENDARES. B ENTRE 16 y 18 frente a doble línea tranvía y guaguas; sala, saleta, tres habitaciones, baño, comedor, cocina, pantry cuarto y servicios criados garage, patios. Llave la misma. Informan teléfono A-7355. A-4

a5 J. DEL MONTE Y LA VIBORA

SE ALQUILA CASA TERRAZA, SALA, saleta, comedor, 4 cuartos, baño, cocina, $15.00. Patrocinio y Revolución número 24. Telf. F-7036; a dos cuadras del tranvía. Víbora. A-5

EN DIEZ Y OCHO PESOS SE ALQUILA la amplia y fresca casa de Porvenir 37. (Víbora). Informa el Dr. José Elías Jiménez, Habana 51. Teléfono F-4753. A-5

b1 NAVES Y LOCALES

PRADO 62, BAJOS, ESQUINA COLON propios para establecimientos, con vidrieran a su frente y garage, Puede verse de 8 a 11 a.m. y de 2 a 5 p.m. Informes, Obispo 16. B-1

EN LUGAR APROPIADO PARA INDUSTRIA se alquilan dos espléndidos locales, juntos o separados, que miden 400 metros cuadrados cada uno. Pajarito entre Santa Santa Marta y Clavel a una cuadra de Avenida Menocal. Para informes: teléfono I-2007 y también en los mismos locales de 2 a 5 de la tarde. B-1

b4 HABITACIONES

ESPLENDIDA HABITACION, SE ALQUILA en Reina No. 6, primer piso. B-4

SE SOLICITAN

s2 COCINERAS Y COCINEROS

COCINERA BUENA PARA DORMIR en la colocación, cocinar sólo; sueldo, siete pesos. 14 y B, Almendares, Curva de Montalvo. Preguntar en la bodega. S-2

s14 SOLICITUDES VARIAS

SOLICITO SEÑORA MEDIANA EDAD educada, para acompañar familia honorable compuesta de dos personas. Pequeña retribución. Trato familiar. Referencias. Dos número 210, Vedado. De 5.1|2 a 6.1|2 p. m. S-14

SOLICITO UN MATRIMONIO PARA encargado de una casa de inquilinato, con garantía monetaria; si no reúne condiciones no se presente. Prado 117, Rodríguez. S-14

SE OFRECEN

1 CRIADAS CRIADOS

SE DESEA COLOCAR UNA JOVEN española para la limpieza, no le importa cocinar para corta familia, sabe cumplir con su deber. Informan en el teléfono F-6257. O-1

JOVEN ESPAÑOLA DESEA COLOCARSE de criada de cuartos o de comedor, también se coloca para todo, siendo corta familia. Informes, teléfono F-0-3374. O-1

SE OFRECEN

1 CRIADAS Y CRIADOS

DESEA COLOCARSE UNA JOVEN española para criada de mano o manejadora; tiene buenas referencias. Informes, Campanario 79, Tel. M-4023, bodega. O-1

DESEA COLOCARSE UNA ESPAÑOLA para cuartos, comedor, manejadora o clínica. San Ignacio 102. Tel. A-3096. O-1

SE COLOCA ESPAÑOLA PARA LIMPIAR y coser; entiende de cocina, lava y plancha ropa fina. Tel. F-0-2807. O-1

DESEA COLOCARSE UNA ESPAÑOLA para criada de manos o manejadora o para los quehaceres de una corta familia, tiene referencias. Informan F-6169. O-1

DESEA COLOCARSE UNA JOVEN española para criada de manos o para cocinar y limpiar para corta familia. Tiene referencias. Teléfono; M-1077. O-1

SE DESEA COLOCAR UNA JOVEN española de criada de manos, sabe servir bien la mesa y sabe lavar y planchar ropa fina. Llamen al teléfono U-1433. O-1

DESEA COLOCARSE UNA JOVEN española para criada de mano o manejadora. Buenas referencias. Informan: F-6257. O-1

MUCHACHA ESPAÑOLA, BUENAS referencias ofrece sus servicios para manejadora ,criada de manos o cocinar y limpiar. Sabe cumplir con su obligación. M.3284 O-1

SE DESEA COLOCAR UNA ESPAÑOLA de mediana edad de criada de mano y otra de cocinera, sabe cumplir con su obligación. Tienen referencias las dos. Telf. A-5705 O-1

SE DESEA COLOCAR UNA MUCHACHA española de criada de manos y si es corta familia para cocinar y limpiar, tiene referencias. Teléfono M. 7510. O-1

DESEA COLOCARSE JOVEN ESPAÑOLA, para criada de mano o cuartos y lavar y planchar; es trabajadora y formal; con referencias; va al campo. Matilde, Tel. U-8239. O-1

SE COLOCA UNA MUCHACHA PARA cuarto y coser, o comedor tiene referencias donde trabajó. Tel. F-6112. O-1

SE OFRECE UN CRIADO PRACTICO en todo su servicio, y tiene buenas referencias de casa muy conocida. Informan, teléfono M-7775 O-1

MATRIMONIO ESPAÑOL SIN HIJOS, desea colocarse, saben trabajar; no le importa salir al interior; tiene referencias, teléfono X-2113. O-1

ESPAÑOLA, DE MEDIANA EDAD desea colocarse de criada de mano, lo mismo por horas; puede dormir fuera; tiene referencias. Tel. A-8582. Apodaca 69. O-1

DESEA COLOCARSE UNA JOVEN española para criada de mano, si es corta familia cocina y limpia; sabe servir a la rusa. Tiene buenas referencia. M-4035. O-1

JOVEN ESPAÑOLA DESEA COLOCARSE par criada de mano o cuartos; es seria y ordenada en todos sus actos; magníficas referencias. Teléfono A-3090. Aguila 231. O-1

SE OFRECE SIRVIENTA ESPAÑOLA para criada de mano o cuarto. También se coloca para todo. Tel. M-5696. O-1

DESEA COLOCARSE UNA MUCHACHA española para limpiar, cocinar o manejar niños; es cariñosa; sabe servir a la rusa, y tiene referencias. Desea casa de moralidad. Tel. U-2327. O-1

o2 COCINERAS Y COCINEROS

COCINERA ESPAÑOLA DESEA CASA buena y formal, cocina bien y hace dulces, y tiene referencias. Teléfono I-4936, llamar a Lola. O-2

SE COLOCA UNA COCINERA INGLESA de color, es repostera, cocina criolla y americana; buenas referencias. Informan, F-6125. O-2

DESEA COLOCARSE MUCHACHA DE mediana edad para cocinar y limpiar a corta familia. Informan teléfono U-4042. O-2

COCINERO REPOSTERO PORTORRIQUEÑO ,mulato, con referencias; cumplidor y limpio; casa particular o comercio. Teléfono F-6105. O-2

DESEA COLOCARSE UNA ESPAÑOLA de mediana edad para cocinar y liampiar si es de corta familia; tiene referencias. Teléfono I-2379 O-2

SE DESEA COLOCAR UNA ESPAÑOLA de mediana edad de cocinera, no le importa dormir en la colocación, desea casa seria, tiene referencias. Teléfono F-4249. O-2

DESEA COLOCARSE UNA JOVEN de color para cocinar y si es corta familia no le importa ayudar a la limpieza. Prefiere el Vedado. Teléfono F-6205. O-2

DESEA COLOCARSE UNA SEÑORA española para cocinar, repostera, y tiene buenas referencias de las casas, o de manejadora, es cariñosa y tiene práctica. U-6829 O-2

SE COLOCA UNA JOVEN ESPAÑOLA para cocinar y limpiar, o lavar y limpiar; tiene referencias. Tel. M-4631. O-2

o3 MANEJADORAS

SE DESEA COLOCAR UNA MUCHACHA para manejadora o criada de mano, lleva tiempo en el país, tiene referencias de las casas en que ha servido. Telf. I-7302. O-3

SE DESEA COLOCAR UNA SEÑORA de mediana edad, para manejadora con buenas referencias, llevando tiempo en el país. Telf. F-5907. O-3

o8 CHOFERES

DESEA COLOCARSE CHOFER ESPAÑOL en casa particura, práctico y de buena presencia, tengo referencias de la casa que acabo de salir. Teléfono: F-5172. O-8

CHAUFFEUR ESPAÑOL SE OFRECE a casa particular o comercio, tiene referencias. F-6220. O-8

DESEA COLOCARSE CHAUFEUR español en casa particular o de comercio; tiene referencias. Informes, al Teléfono A-1608. O-8

o10 OFICINISTAS

JOVEN CONTADOR, MECANOGRAFO, Taquígrafo graduada Habana, Estados Unidos, solicita empleo oficina: excelentes referencias. Apartado 2141. Tel. F-5446. O-10

o14 OFERTAS VARIAS

SOLICITA UN MATRIMONIO ESPAÑOL una casa para encargado; lleva ocho años de encargado y conoce el giro: tiene quien lo recomiende. Llame, de 12 a 8, teléfono, A-0036. O-14

SUSCRIBASE Y ANUNCIESE EN EL «DIARIO DE LA MARINA»

UNA DECLARACION QUE CUESTA VARIAS VIDAS

El cable trajo la noticia ha días: el famoso rebelde general Augusto C. Sandino fué muerto, en unión de su hermano y dos amigos, en las afueras de Managua, por varios números de la Guardia Nacional. Después cuando ya la gente se devanaba los sesos tratando de hallr la causa del horripilante asesinato cuadruple, llego el rumor de que muy bien pudiera haberle costado la vida la declaración que se dice que hiciera recientemente de que dicho cuerpo armado no era constitucional. Y más tarde... y siempre... la eterna duda, que amenaza en convertirse en la duda eterna. En la presente combinación gráfica aparece el general Sandino en traje típico, y a la derecha el héroe nicaragüense en compañía de Don Antonio Sacasa, hermano del Presidente, en los días en que se firmaba el pacto que puso punto final a su rebeldía. Inserto en parte superior se muestra a Sócrates Sandino, hermano del general y otra de las víctimas.

LO QUE CUESTA ELIMINAR LA NIEVE EN NEW YORK

NEW YORK, feb. 28. (JUA) —Se están gastando 50.000 pesos por hora, hoy, e igual se hará mañana, removiendo la nieve. Hay 95.000 hombres empleados, incluyendo los 51.000 trabajadores de la C. W. A., a quienes se ha designado temporalmente para la limpieza de las principales avenidas donde las condiciones del tránsito se hacen difíciles. Para limpiar los suburbios se han destinado camiones especiales, cortahielos, para limpiar las cloacas y para transportar combustible y provisiones.

ROBARON LOS FONDOS DE LA UNION DE CHOFERES

En la Policía Judicial denunciaron ayer José Luis Bravet y Celedonio Martínez, secretario y tesorero respectivamente, de la sociedad Unión de Chauffeurs de Plaza, que en horas de la madrugada les habían robado la suma de 400 pesos, pertenecientes a los fondos sociales, que se encontraban depositados en la caja de caudales de las oficinas de la misma, pudiendo investigar que los autores habían sido Rogelio Fernández Ledón, Eugenio Toraño y Jorge López Santana, integrantes de la antecesora directiva, los cuales conservan en su poder las llaves de la casa y de la caja de caudales.

VENTAS

OBJETOS VARIOS

OPORTUNIDAD, MARCOS PARA retratos, diplomas, gobelinos. Realización cuadros marcos. Importación directa, calidad y precios sin competencia. Visítenos. Casa Martorell, Aguila 90, casi esquina San José, M-1555. Molduras refractarias al comején. V-5

v6 AUTOMOVILES-ACCESORIOS

AUTOMOVIL STUDEBACKER, 6 CILINDROS, abierto, chapa pagada, y listo par trabajar, se vende o cambia por muebles de oficina. Juego de cuarto, efectos de escritorio o material de Imprenta. Chapa No. 33026. Garage «Oti» Compostela número 128. CC-6

v8 DE ANIMALES

CABALLO. SE VENDE UNA JOCA fina, color dorado y tres años edad. Puede verla en 17 esquina D, Vedado. Señor Juan de la Torre V-8

9 MUEBLES Y PRENDAS

SE VENDE EN LA CALLE 21 ENTRE E y F No. 275, un juego de sala de caoba y rejilla en perfecto estado. V-9

SALUD 11

Le ofrece los mejores muebles. Precios increíbles. Juegos cuarto, $25; sala, $15; comedor, $30; recibidor moderno, $30; lámparas neveras camas, sillas sillones pianos radios, máquinas coser, escribir, contadoras, vidrieras, baúles, maletas. Aquí encuentra todo lo que usted necesite. Visite ésta, su casa, Salud 11. También le compro sus muebles. Llame al M-9136. V-9

INSTRUMENTOS DE MUSICA

TIMBALES CASI NUEVOS, CON SUS pies, en quince pesos. Oportunidad. Llamar al F-0-2814, Director Orquesta. V-11

MUSICA PARA PIANO. 1,000 PIEZAS de músicar escoger a real. Estudios, desde 30 centavos. Novelas a real. Librería de Armando Turbiana. Sol 116, próximo Egido. V-11

COMPRAS

9 MUEBLES Y PRENDAS

COMPRO TODAS CLASES DE MUEBLES, objetos de arte, enseres de establecimiento, muebles de oficina, lámparas de todas clases, maquinas de coser, ropa de caballero; pago más que nadie. A-9003. C-9

COMPRAMOS MUEBLES DE TODAS clases, pianos, máquinas coser, escribir, neveras, adornos completos, también cambiamos muebles nuevos por usados. Teléfono U-7453. San José 87. «La Universal».

Todos los indigentes que andan por la ciudad serán recogidos para concentrarlos en Tiscornia

El Alcalde de la Habana escogerá los campamentos. Hoy llegará el vapor «Mexique». El Supervisor del Puerto se propone hacer una reglamentación del tránsito para dar facilidades al turista

(Noticias del Puerto

PERSONALIDADES DE COLOMBIA

El próximo sábado, día 3, y por el vapor «Santa Bárbara», de la Grace Line, llegarán a La Habana, el Ministro de Colombia, en Cuba, S. E. General Agustín Morales Olaya y familia.

El General Morales Olaya, fué Primer Ministro de su nación.

En tránsito viajan el Mayor Eduardo Benito e hijo, Agregado Militar de la Legación de Colombia en Londres, y a quien acompañan en su viaje los capitanes de la Armada Colombiana, señores Hernando Mora y Réguilo Gaitain y el señor Carlos Boschell todos los cuales desde New York van a Europa, y el doctor Federico Lleras y familia, quien va a estudiar procedimientos modernos contra la lepra, y cuya misión es por cuenta del Gobierno colombiano.

EL MEXIQUE

El señor Ernest Gaye, Agente general de la Trasatlántica Francesa en La Habana, recibió un radiograma del comandante del trasatlántico francés «Mexique», informándole que arribará esta tarde procedente de Saint Nazaire, vía puertos del norte de España, trayendo carga general y 104 pasajeros.

Este barco saldrá hoy mismo para Veracruz a tiempo de regresar a La Habana el día 7 y salir el día 8 para Vigo, Coruña, Santander y Saint Nazaire llevando gran número de pasajeros.

EL QUIRIGUA

De Cristóbal llegará esta tarde el vapor americano «Quirigua», de la Flota Blanca, con cargamento de frutas y pasajeros en tránsito para New York, para donde tomará en La Habana, cinco mil cajas de ron.

Para La Habana trae pasajeros.

LOS QUE EMBARCAN

En el turbo eléctrico «Morro Castle», de la Ward Line embarcarán esta tarde para New York, el cantante argentino José Bohr, Mrs. Edward L. Reed, esposa del ex-attaché militar americano en Cuba, Luciano Navarro, Blas Padrino y doctor Angel Morales, entre otros.

LOS BASEBOLEROS DEL «RICHMOND»

Ayer tarde celebró el club de base ball del crucero «Richmond», un desafío con el club del Ejército en terrenos de Columbia.

La anotación fué de 24 carreras los del Ejército por 4 los del «Richmond».

LA RECAUDACION DE LA ADUANA

La Aduana de La Habana, recaudó durante el día de ayer la cantidad de 96,669,69 lo que arrojó un gran total durante el mes de febrero de $1,710,958.08.

Esta recaudación superó a la de igual mes del año anterior, en la cantidad de $30,647,64.

EL SIERRA VENTANA

La Agencia del Lloyd Norte Alemán en La Habana, ha recibido informes de que el trasatlántico alemán «Sierra Ventana», llegará a La Habana, el día 6 del corriente con 900 toneladas de carga y 149 pasajeros.

Procede de Hamburgo, vía puertos del norte de España.

EXAMENES

Ayer tuvo efecto en el Castillo de la Punta el examen a que se sometió, para obtener el título de piloto de altura, el señor Fernando Méndez Sánchez.

Integraron el tribunal los oficiales de la Marina, señor Felipe López, J. Castell y Evaristo Ulloa, así como dos miembros de la Asociación de Capitanes.

PARA RECOGER A TODOS LOS INDIGENTES

En la mañana de hoy, y en compañía del Comisionado de Inmigración, doctor Bolaños, visitará el Campamento de Tiscornia, el Alcalde de la ciudad, doctor Miguel Mariano Gómez, con el objeto de escoger varios pabellones del Campamento para alojar en los mismos a todos los indigentes, que pululan por la ciudad de La Habana, ofreciendo un espectáculo doloroso para propios y extraños.

Es realmente plausible que el doctor Gómez Arias, se ocupe de dar solución a ese problema, donde cientos de infelices niños, duermen en la intemperie, alimentándose de desperdicios, y siendo futuras víctimas de la peste blanca.

La acción municipal, que debe de ser ayudada eficazmente por la nunca desmentida caridad cubana, librará a esos infelices de las torturas del hambre y del desamparo en que viven y además librará a nuestra urbe de esas escenas.

DE PASEO

Ha sido autorizado por la Capitanía del Puerto, el señor Frank Steigart, para que en el yacht «Carolina», realice un viaje de pesca, por las costas de la República con un grupo de amigos.

DOS YACHTS AMERICANOS

Son esperados en estos días los yachts americanos «Alamo» y «Migrand», donde vienen personas de la amistad de los miembros de la Embajada de los EE. UU.

EL MORRO CASTLE

Al medio día de ayer llegó de New York el turbo eléctrico «Morro Castle», de la Ward Line, que trajo carga general, 49 pasajeros para La Habana y 10 pasajeros turistas que regresarán hoy en el propio barco a New York.

Para La Habana llegaron por este vapor el ex-Capitán Médico del Ejército, doctor Celestino Argüelles, los señores Ernesto Gutiérrez, Lydia Masvidal, Manuel Fonts y señora, el señor Davinson Wilbur ex-compañero del «Havana Post», el banquero Mr. Edwin Eyerly, relacionado con el National City Bank de New York, y señora, y el también banquero, Mr. Westman.

Entre los turistas hay 18 maestros de instrucción pública de los Estados Unidos, que vienen de vacaciones.

TOMO POSESION

Ayer tomó posesión del cargo de Supervisor de la Policía del Puerto, el Capitán Contador de la Marina Nacional, señor Manuel Hidalgo, quien tiene el propósito de organizar debidamente el tráfico de automóviles en los recintos aduanales, la debida organización del servicio de guías y cicerones y la cuestión de los vendedores de baratijas, pues está dispuesto, según nos ha informado, a impedir a toda costa que los turistas y demás pasajeros, sean molestados y vejados por los que irrespetuosamente los acosan a su llegada.

LOS QUE EMBARCARON

Por la ruta de la Florida, embarcaron ayer Enrique Fernández, Carlos Varas, Frank Macaluso, Ramón Jubanes, Darío Argüelles, Alejandro Quiles, José A. Mendoza, José R. Mendoza, Antonio Chávez, el Juez de Key West, Rogelio Gómez, Federico Jackel y otros.

Con cargamento de carbón llegó el vapor «Belfri».

EFECTOS PARA EL EJERCITO

El «Morro Castle» trajo 16 bultos de efectos varios con destino al Ejército.

También trajo un huacal con efectos propios para el hogar, con destino a la Embajada de los Estados Unidos.

SALIDAS DE AYER

Ayer salieron los siguientes barcos de bandera americana «Herbert G. Wyllie», para Puerto y Trinidad, el «Florida», para Key West, el alemán «Ionia» para Veracruz, el «Prince David», para Miami, el inglés «San Ubaldo», para Tampico.

"Omnibus de Camagüey"
LUJOSOS COCHES PULLMAN «MACK»
(LOS MEJORES DE CUBA)
HABANA — CAMAGUEY — SANTIAGO DE CUBA
Salidas diarias de la Habana, frente al HOTEL «SARATOGA», PRADO Y DRAGONES
A las 5.00 a. m. ...... Directo a SANTIAGO DE CUBA.
A las 7.30 a. m. ..... Hasta CAMAGUEY.
A las 12.30 p. m. ......
A las 4.30 p. m. ...... Hasta SANTIAGO en combinación con «LA CUBANA».
A las 8.00 p. m. ......
Salida de SANTIAGO, directo a la HABANA
A las 5.00 a. m.
De CAMAGUEY para la HABANA, desde la nueva Estación «OMNIBUS DE CAMAGUEY»
A las 5 a. m., 9 a. m., 1 p. m., 5-30 p. m. y 8 p. m.
Viaje siempre en nuestros Omnibus son los más cómodos, los más lujosos, los más confortables, los mejores de Cuba.
Para informes y reservación de asientos en la Habana, llame por el Teléfono M-1715.

Los veteranos piden aumento de su pensión

Dicen que es imposible vivir con seis pesos al mes.—Hacen otras peticiones al Presidente

Una Comisión nombrada por acuerdo de la Asamblea Nacional de la Asociación de Veteranos Pensionados del E. L. presidida por su Presidente, presentaron Memorandum al Honorable Presidente de la República, y al Señor Secretario de Hacienda en demanda de las siguientes mejoras:

PRIMERO: El aumento de las pensiones, hasta donde el Tesoro General de la República lo permita; señalando especialmente para la clase de tropa durante el año fiscal actual, la cantidad de diez pesos más sobre la cantidad que vienen cobrando en la actualidad, pues lo que perciben apenas les alcanza a estos últimos para un desayuno, pues un soldado cobra seis pesos cuarentaiún centavos y es imposible creer que un anciano sin ningún otro recurso pueda vivir con esa cantidad muchos días más y mucho más imposible es creer que el actual Gobierno que viene demostrando en todos sus actos un hermoso patriotismo consienta que los que hicieron la independencia mueran antes de tiempo de hambre, que fué la sentencia del funesto Machadato.

SEGUNDO: Se pidió aumento de tres mil pesos más sobre los cinco mil que se presupuestó para atender mejor los funerales de los libertadores, pues en la actualidad como no alcanzan en las Provincias Occidentales se están sepultando de pobres de solemnidad, en los terrenos que destinan para hospital, y muy especialmente en la capital de la República donde el obispado cobra los derechos para que puedan ser sepultados en su propio panteón.

TERCERO: Pidió la Organización de una comisión depuradora de las Pensiones que ya están concedidas que sea de carácter honorífico y nombrándose de miembros de esta Asociación. Como resultado de dichas sesiones el señor Secretario de la Presidencia informa estar impuesto de todo ello el Honorable Sr. Presidente, lo que se trasladó a la Secretaría de Hacienda; el señor Secretario de Hacienda personalmente demostró conformidad, manifestando que se ocuparía de estudiar con atención dichos problemas.

Los Delegados del Consejo Territorial de la Asociación Hermana, de Veteranos de la Independencia, de Pinar del Río en ese mismo sentido más o menos presentan una moción al Consejo Nacional para que su cuerpo de Directores tomen acuerdo; y esta Institución confía en los buenos deseos de los miembros de ese superior organismo.

Justo CASTILLO.
Presidente de la Asociación de Veteranos de la Independencia.

Nuevo pagador será nombrado en O. Públicas

Ocupará el cargo el Sr. A. Pino, excontador de Hacienda. Pugna de arquitectos y constructores

NOTICIAS DE OBRAS PUBLICAS

Se asegura en el Departamento de Obras Públicas, que el doctor Adolfo Pino, ex Contador de Hacienda será nombrado para el cargo de Pagador y Colector Central de Obras Públicas, quien llevará a su lado al señor Rodolfo Betancourt, competente empleado de la Secretaría.

El actual pagador señor Bango, pasará a ocupar otro cargo en la Secretaría.

ARQUITECTOS Y CONSTRUCTORES CIVILES

En el Negociado de Construcciones Civiles, distinguidos elementos profesionales comentaban ayer que en breve quedará resuelta de manera armónica la pugna existente entre Arquitectos y Constructores Civiles. Comisiones de ambas ramas, han reducido a una sencilla cuestión de interpretación, lo que fué tópico de controversias, por la legislación, acerca del campo de acción, del constructor civil, sometido a severos estudios en la Escuela Superior de Artes y Oficios; la cual creó el problema que siempre fué resuelto a favor de los Arquitectos, sin señalar la verdadera misión del constructor civil.

Los constructores civiles han pedido el derecho a firmar obras que no excediensen de $10 000.00 lo que dió lugar a que los Arquitectos, pensaran que su campo sería invadido por competidores, a quien en buena lógica, nada debían ceder en ese campo de la firma.

Acusan a las examinadas de haber querido destruír con el fuego las pruebas contra ellas

Dicen que están dispuestas a someter a un perito calígrafo los registros en los que aparecen tachaduras y enmiendas, a fin de demostrar que las acusadoras han sido las autoras

En horas de la noche de ayer nos trajo a la redacción del DIARIO una comisión de alumnas examinadas y graduadas de la Escuela Normal de Kindergarten un escrito y una carta que insertamos a continuación.

Dice así el escrito:

«Las graduadas y alumnas examinadas de la Escuela Normal de Kindergarten formulan una protesta por el incendio de que ha sido objeto dicho plantel.

Se ve en ello claramente, el interés que tienen las siete alumnas no examinadas de esta Normal en hacer desaparecer las pruebas que podrían demostrar la falsedad de sus afirmaciones.

Queremos hacerle saber al mismo tiempo, que estamos dispuestos a que se nos presenten los registros en los cuales aparecen las tachaduras y emborronaduras para someterlo al examen de un perito calígrafo y poder demostrar que las autoras de estos hechos han sido ellas».

He aquí la carta:

Señor Director del «DIARIO DE LA MARINA».

Distinguido señor:

Rogamos a usted se sirva dar cabida en las columnas de su popular periódico al siguiente escrito, por lo cual le anticipamos las más expresivas gracias las graduadas y alumnas de la Escuela Normal de Kindergarten.

«Las graduadas y alumnas de la Escuela Normal de Kindergarten deseamos hacer la siguiente declaración:

«El titulado Directorio de las siete alumnas no examinadas de la Escuela Normal de Kindergarten, se dirigió a la Escuela Normal de Maestros de esta Capital en solicitud de apoyo para lograr la derogación del decreto que convalida los títulos y exámenes de los años 30 al 33. Convocada la reunión en el preciso momento de solicitarse, y representada la citada Escuela Normal por un pequeño grupo de alumnos, el ya citado Directorio y el ex-Subsecretario de Instrucción Pública, doctor Larrondo, que también asistió a dicha reunión, sorprendieron la buena fe de los allí presentes con argumentos falsos.

Las acusaciones vertidas por el propio señor Larrondo, y el Directorio de las Siete contra la Escuela Normal de Kindergarten, demuestran un interés morboso y mueven a las alumnas examinadas y a las graduadas de esta Escuela a exigir que tales manifestaciones se hagan públicas bajo firma, para probar entonces que los acusadores se convertirán en acusados».

Una citación a los miembros del Ramal A-2

Celebrarán una asamblea para tratar asuntos interiores.- Se darán las noticias por radio

En junta celebrada el lunes 19 del corriente mes de febrero, en la casa calle de Empedrado número 5, a cuya junta concurrieron gran número de miembros del Ramal 2, se designó una comisión con el encargo ineludible de propiciar una asamblea general del Ramal 2 del A B C, en cuya asamblea serían tratados diversos asuntos, exclusivamente de índole interior del mencionado Ramal entre ellos uno muy importante que se refiere al mejor desenvolvimiento de las reuniones celulares, al objeto de que todos los miembros del Ramal se encuentren debidamente informados de todos los asuntos que atañen a la organización, así como también otro relacionado con la representación de diversas letras en toda comisión que se nombre.

Esta Comisión, en cumplimiento del mandato que le otorgara aquella representación de la masa abeceísta ha laborado intensamente durante la semana pasada en el propiciamiento de la referida asamblea; complaciéndose en poner en conocimiento de todos los señores miembros del Ramal 2, que dentro de muy pocos días se celebrará dicha asamblea, indicándose, oportunamente, el sitio y la hora en que tendrá lugar.

Rogamos a todos los abeceístas del Ramal 2, estén al tanto, ya sea por el radio ya por los periódicos, de todo lo relacionado con esta asamblea que resultará de gran trascendencia en cuanto a la mejor organización interior de nuestro Ramal Todos los días, tanto en los periódicos como por el radio, se irán dando noticias relacionadas con dicho acto cívico, que cuenta ya con la adhesión de miles de abeceístas del Ramal 2. Mañana daremos a conocer el programa de los asuntos a tratar en la mencionada asamblea.

Para cualquier asunto relacionado con esta Comisión Pro Asamblea del Ramal 2, pueden dirigirse a Empedrado, número 5, de 11 a. m. a 1 p. m. Por la Comisión, **Luis García,** secretario. El A B C es la esperanza de Cuba. Todos unidos bajo la bandera del A B C.

OTRA CITACION A ABECEDARIOS

Se cita a los abecedarios en general para la gran asamblea que se celebrará el día 5 de marzo a las nueve p. m. en la casa calle de Consulado número 47, altos, con el fin de constituir la Juventud Abecedaria y designar la directiva de la misma; así como delegados a los 43 barrios del término municipal de la Habana. Unirse es la palabra de orden. El A B C es la esperanza de Cuba. Todos unidos bajo la bandera del A B C.—**La Comisión.**

El famoso remedio que dominará los Ataques y Desordenes Nerviosos.

Por más de treinta años ELEPIZONE ha restablecido la salud a millares que sufrían de Epilépsia y Debilidad Nerviosa.

ELEPIZONE, recomendado por los médicos, es un remedio para niños y adultos, y lo venden en las principales farmacias.

Se obtienen resultados con uno o dos frascos.

NO ACEPTE IMITACIONES
PIDA
ELEPIZONE

UN MENOR QUE ASALTO A OTRO FUE DETENIDO

A la voz de ¡ataja! fué detenido en la carretera de Lutgardita, próximo a Ciénaga, en el Cerro, Julio Sandoval Toca, de 14 años, vecino de Primelles 71, porque había asaltado y robado a mano armada, al menor Nicolás Díaz Izquierdo, de 11 años, vecino de San Pablo 8, en la Ceiba, despojándolo de 40 centavos, que tenía de la venta de verduras.

El vigilante 149, que intervino en el hecho, tuvo necesidad de hacer varios disparos para lograr la detención de Sandoval, quien manifestó que no era cierto le hubiese robado nada a Díaz.

Sandoval quedó en libertad, dada su corta edad.

EL DR. CYRUS FRENCH SE ENCUENTRA EN LA HABANA

Hemos tenido el gusto de recibir la muy amable visita de nuestro distinguido amigo el doctor Cyrus French Wicker, cultísimo abogado con residencia en Washington, donde ejerce desde hace tiempo con notable éxito.

El doctor Wicker, permanecerá algunos días en la Habana, a donde ha venido al par que en viaje de negocios—como todos los años—a gozar de los encantos de nuestra ciudad.

Sea muy bien venido y que su estancia en Cuba le resulte gratísima.

Exposición de azucareros a Agricultura

Los obreros del «Victoria» se dirigen al Sr. Rionda, sobre la modificación de las cuotas

He aquí la exposición que ha dirigido el Sindicato Obrero de la Industria Azucarera del Central «Vitoria» al Secretario de Agricultura:

Honorable Sr. Secretario de Agricultura. Habana. — Los obreros en general de la industria azucarera del Central «Vitoria» hemos visto con profundo agrado sus manifestaciones hechas a la Prensa en relación con su propósito de modificar las cuotas asignadas a los centrales azucareros de acuerdo con el estudio hecho al efecto, de las cañas que de manera cierta y efectiva cada uno posee. Nada más justo y equitativo podría hacerse en beneficio no tan sólo de las clases trabajadoras que luchamos por vivir, sino también de lo que esta medida representaría en el orden económico y financiero así como del mejor provecho para el Estado. En tal sentido hemos sido nosotros, tal vez de los primeros en manifestarlos en demanda de algo análogo, por conducto de las autoridades locales en exposición dirigida al Honorable Sr. Presidente de la República, pidiéndole para el Central «Vitoria' mejor trato del que injustamente ha venido recibiendo desde que fué implantado el reparto de cuotas, ya que este año, como los demás le ha sido asignada la exígua cantidad de 62.695 sacos, si se tiene en cuenta que a este Central le quedaron sin moler en la pasada zafra, después de completar la cuota, aproximadamente unos 12 millones de arrobas de cañas que con los retoños y cañas de frío dispone para la presente zafra alrededor de 18 millones de arrobas de dicho fruto, que de acuerdo con los rendimientos obtenidos podría hacer de 170.000 a 180.000 sacos de azúcar o sea, tres veces mayor cuota que la asignada, mientras otros Centrales, en el caso contrario disponen de cuota para las cuales no tienen cañas, observándose que de esa desnivelada proporción y sus aparejadas consecuencias serían innúmeros los perjuicios que se proyectarían sobre los distintos sectores de la vida nacional. Cuanto mayor sea el partido que derive de la zafra, mejor perspectiva para el futuro tiempo muerto.

Esperamos poder celebrar que su propósito sea llevado a vías de hecho y que en su oportunidad se le conceda al Central «Vitoria» una cuota no menor de 150.000 sacos por proceder así de justicia. Respetuosamente, **Enrique Aldereguía,** Secretario General del Sindicato Obrero de la Industria Azucarera del Central «Vitoria», Yaguajay.

BILLETE ALTERADO

Manuel López Suárez, establecido en el Mercado Unico, denunció a la policía, que un individuo, para él desconocido, le cambió un billete que examinado estaba alterado, perdiendo en la operación la suma de cuatro pesos.

M.E.C.D. 2016

Información Católica

EN LA IGLESIA DEL STO. CRISTO

La Venerable Comunidad de Padres Agustinos de la Parroquia del Santo Cristo, ha celebrado el pasado miércoles, solemnes cultos en honor de Santa Rita de Casia, en los cuales predicó el R. P. Claudio García, O. S. A.

Demostró el doctor Agustino por la eficacia de la palabra de Jesucristo, su divinidad, la cual transformó la sociedad, infundiéndole la vida de la fraternidad universal con aquel precepto de amor al prójimo en el cual declara hermanos a todos los hombres.

Cantó en los solemnes cultos de la tarde, la señorita Graciela Santos. Y en los de la noche, el tenor señor Urrestarazu. A ambos cantantes los acompañó al órgano la señorita Criselda López.

El pueblo, bajo la dirección del Padre Hyson, Director del Colegio San Agustín, cantó con fervoroso entusiasmo el Himno de la reserva del Santísimo y el de Santa Rita de Casia, cuya reliquia dieron a besar a los fieles, los Padres Hufnangel y Wilson, O. S. A.

Se ofrecieron a Santa Rita millares de flores y velitas.

Muchos fueron los devotos que concurrieron a orar ante la venerada Imagen de la Taumaturga de. Casia

EN LA PARROQUIA DE BAUTA

En la iglesia parroquial de Bauta, sita en el pueblo de Hoyo Colorado, cantó su primera misa el Presbítero Doctor Ramón Viña y Olavarrieta, natural del expresado pueblo.

Ayudaron al nuevo sacerdote en el Santo Sacrificio de la misa, como Presbítero asistente y padrino de altar, Monseñor Guillermo González Arocha, Vicerector del Seminario Interdiocesano de San Carlos y San Ambrosio de la Habana; Diácono y Subdiácono de Misa, los Padres José María Fernández Gayol, Párroco de Bauta, y Agustín López, Profesor del referido Seminario.

De acólitos, alumnos del Seminario.

Pronunció un bellísimo sermón alusivo al acto, Monseñor Santiago G. Amigó.

Terminada la misa, entonó el Te-Deum, que continuó el Coro del Seminario, a cuyo cargo estuvo encomendada la parte musical, mientras tuvo lugar el besa-mano.

Padrino de manos fueron los padrinos de su bautismo.

Presidieron este bellísimo acto, los padres del misa cantano, señor Ramón Viña y Luisa Olavarrieta, con su hermano Abelardo Viña.

El templo estaba vistosamente engalanado con plantas y flores. Artístico trabajo que ejecutó la señorita Mercedes Barranco, Presidenta de la Congregación de Hijas de María.

En la finca del doctor Mario Lamar, el Padre Gayol obsequió con un almuerzo a la criolla al Padre Viña, a sus padres, padrinos, hermano, alumnos del Seminario, los Padres Agustín López, José Rodríguez Pérez, Evelio Díaz, Moisés Arrechea, Alfredo Llaguno y Ewarel Moinhijan, O. S. A. y varias damas.

Pronunciaron elocuentes brindis los Padres Díaz, Rodríguez, López y Alfredo Llaguno, este último en nombre de Monseñor Arocha.

En nombre de los alumnos del Seminario, brindaron los seminaristas Manuel Colmena, Angel Gastelu y José Couce.

Deseamos al Padre Ramón Viña y Olavarrieta, todo género de felicidades en su nuevo estado sacerdotal, a la mayor gloria de Dios y eterna salvación de las almas.

EN LA IGLESIA DE LA MERCED

Con solemnísima función, celebró la gran Milicia Josefina de la Iglesia de la Merced, la festividad del Cuarto Domingo de San José.

A las 8 de la mañana, tuvo lugar la misa de Comunión en el altar de San José, primorosamente adornado e iluminado con brillante iluminación.

Tomaron parte en el banquete eucarístico conjuntamente con los milicianos de San José, las Hijas de María de la Federación de la Medalla Milagrosa.

Amenizó, misa y comunión, el maestro señor Francisco Saurí.

Terminada la misa, dirigió el piadoso ejercicio correspondiente al Cuarto Domingo del Patriarca de Nazaret, el R. P. Bruno García, C. M., Director de la Asociación Josefina.

Se terminó este devotísimo acto con el canto de la Marcha Triunfal de San José.

A las 9 de la mañana celebró en el altar mayor del templo la misa solemne de Ministros, el Muy R. P. Antonio López Izaguirre, Visitador de la Congregación en Cuba.

Le ayudaron los Padres Bruno García y Esteban Maestrojuán, C. M.

Pronunció el sermón el R. P. Gregorio Arráis, C. M.

Bajo la dirección del maestro Saurí, se interpretó la parte musical.

Después de la misa se coreó por el numerosísimo concurso de fieles, la Marcha Triunfal de San José.

Estos bellísimos cultos se aplicaron según las piadosas intenciones de la distinguida señorita Enma Montejo.

TEMPLO DE MARIA AUXILIADORA

Los Nueve Martes del B. Don Bosco

Comienzan el 27 de febrero, en preparación a su fiesta (26 de abril).

Por la mañana: a las siete y a las ocho las Misas de Comunión y a las ocho y media la cantada.

Por la tarde, a las cinco, Santo Rosario, Novena, Conferencia y Bendición.

Finalizan todos los cultos con la veneración de su Reliquia «ex carne).

El Templo permanecerá abierto todo el día.

Se agradecen flores naturales y donativos para su estatua como Santo.

En la Conferencia de la tarde, el R. P. Pedro Aranguren desarrollará el tema: **Don Bosco y las Vocaciones.**

Los solemnes cultos se celebran según las intenciones de «Varias personas devotas del Beato Juan Bosco».

CULTO CATOLICO PARA MAÑANA

En la Iglesia de Reina:

Grandiosos cultos se celebrarán el viernes 2 de marzo. Se ajustarán al siguiente programa:

A las siete de la mañana, Misa de Comunión general reparadora al Corazón de Jesús, por los Celadores y Socios del Apostolado y a Jesús Crucificado por los Celadores y Congregantes de Jesús Crucificado y su Madre Dolorosa.

A las 8 a. m., exposición del Santísimo por el Jubileo Circular, Misa cantada y servicio por el P. Rivas, S. J.

Versará el sermón sobre la «Intención general» por la cual deben orar los Celadores y Socios del Apostolado durante el presente mes de marzo.

Manda Su Santidad Pío XI, a los Celadores y Socios del Apostolado, oren por los que, a causa de la terrible crisis se ven forzados a estar sin trabajo, para que cese y puedan ganar el cotidiano sustento.

A las 9 a. m., Misa solemne y sermón en honor de Jesús Crucificado.

Predica el Padre Camarero, S. J. sobre la Cuarta Palabra de Jesús en la Cruz.

A las 5 p. m., los cultos de la tarde del Primer Viernes y los del Circular. Después de la reserva, Vía-Crucis cantado y plática por el Rdo. P. Maurilio Pinacho, S. J.

En La Merced:

A las 8 a. m. Misa cantada. Después de la Misa exposición, ejercicio de la Guardia de Honor al Corazón de Jesús, plática por el Director, R. P. Florencio García, bendición y reserva. A las seis de la tarde, Vía-Crucis cantado y plática. Se ruega la asistencia a las Asociaciones de este templo.

En la Iglesia del Cristo:

A las 8 a. m. Misa de Comunión general para los Celadores y Socios del Apostolado parroquial de la Oración. A las 3 p. m. Vía-Crucis para los alumnos del Colegio San Agustín, pudiendo asistir los fieles que lo deseen, invitándose de un modo especialísimo a los familiares de los alumnos. A las 5 p. m. Hora Santa y después de la reserva, Vía-Crucis cantado.

En María Auxiliadora:

A las 4.30 p. m., solemne Vía-Crucis y plática.

En la Iglesia del Santo Angel:

A las 8 a. m., los cultos del Primer Viernes. A las 5 p. m. Vía-Crucis y plática por Monseñor Abascal.

En San Nicolás de Bari:

A las 7.30 p. m., los cultos del Primer Viernes. A las 8 a. m. los solemnes Viernes de Jesús Nazareno y Vía-Crucis cantado

En Jesús María y José:

A las 7.30 a. m., los ejercicios de los Primeros Viernes, A las 9 a. m. los solemnes Viernes de Jesús Nazareno con Vía-Crucis solemne y procesión del Nazareno.

En La Caridad:

A las 8.30 a. m., los Primeros Viernes del Corazón de Jesús. A las 6 de la tarde los Viernes de Jesús Nazareno y Vía-Crucis.

En las Escuelas Pías de la Habana:

A las 9 a. m., los cultos de los Nueve Viernes al Corazón de Jesús. Después de estos ejercicios, Vía-Crucis cantado.

En la Iglesia de San Francisco:

A las 7.30 a. m. Misa de Comunión general para los «Verdaderos Amigos de Jesús». A las 8, ejercicio de los Primeros Viernes al Corazon de Jesús. A las 8.30 a. m. Misa cantada a Jesús Nazareno y ejercicio del «Cuarto Viernes». A la 9 a. m. Misa solemne y sermón en el altar del Corazón de Jesús, estando expuesto el Santísimo en el Mayor.

A las personas que comulguen y a las asistentes a la Misa de 9, se les obsequiará con bonitos recordatorios. Después de la Misa reserva y procesión con la imagen del Corazón de Jesús.

A las 5 de la tarde, Corona Dolorosa, ejercicio de los Viernes a Jesús Nazareno, sermón sobre la Extrema-Unción por el R. P. Biain, O. F. M., Vía-Crucis cantado y bendición con el «Signum Crucis».

En la Iglesia del Carmen:

A las 8 a. m., los solemnes cultos de la Guardia de Honor del Corazón de Jesús, los cuales concluirán con la procesión de Cristo-Rey. A las 5 p. m., Hora Santa y Vía-Crucis cantado.

En la Parroquia del Vedado:

A las 5 de la tarde, los solemnes cultos mensuales del Apostolado Parroquial de la Oración y Vía-Crucis cantado.

En los Pasionistas:

A las 7 a. m. Comunión general por la Guardia de Honor del Corazón de Jesús. A las 5 de la tarde, ejercicio de los Primeros Viernes y Vía-Crucis cantado.

En Paula:

En la Iglesia del Hospital S. Francisco de Paula, a las 8.30 a. m. los piadosos ejercicios de los Primeros Viernes al Sacratísimo Corazón de Jesús y de los «Trece» a San Francisco de Paula. A las 5 p. m. Vía-Crucis cantado y plática por el Párroco Dr. Alfredo Llaguno.

En Marianao:

En la Parroquia de los Quemados de Marianao, a las 8 a. m. los solemnes cultos de los Primeros Viernes. A las 5 de la tarde, Vía-Crucis cantado.

En la Parroquia de Guanajay:

El Apostolado de la Oración celebra los siguientes cultos: A las 8 de la noche, exposición, Rosario, piadoso ejercicio y procesión del Corazón de Jesús. A continuación Vía-Crucis.

APERTURA DE LA UNIVERSIDAD POPULAR

La Universidad Popular de la Unión 27 de Caballeros Católicos, que funciona en el Convento de Padres Franciscanos, inaugurará sus tareas escolares el domingo 4 del actual a las 4 de la tarde.

Abrirá el acto su Director, el Dr. Arturo Montó.

El Dr. Salazar, dará la correspondiente Conferencia, que como todas las suyas resultará amena e interesantísima.

La parte literaria-musical estará a cargo del Conservatorio «Carnicer».

Gabriel BLANCO.

PROFESIONALES

p1 DRES. EN MEDICINA

POLICLINICA «ZEQUEIRA», Un especialista para cada enfermedad, enfermedades señoras, vías urinarias, riñón, vejiga, corazón, anemia, pulmones, asma, estómago, hígado, intestino, piel, sífilis, sistema nervioso. San Rafael 122 y Gervasio. P-1

DR. F. GARCIA CAÑIZARES
Graduado en la Universidad de la Habana y Madrid
Medicina General, Piel, Venereo y Sífilis. San Nicolás 8. Tel. M-9467.

DR. ABELARDO LABRADOR
CONSULTAS gratis de 8 a 12 a. m. Pagas de 3 a 5 p. m. Enfermedades señoras, flujos crónicos, metritis, bronquitis. Corazón, riñones, diabetes reumatismo crónico enflaquecimiento Inyecciones Neo Salvarsán. Angeles 3, altos, entre Reina y Estrella. Teléfono A-0801.

DR. A. VENERO.
Vías Urinarias, impotencia. Sífilis Curación rápida. Cuota semanal. Diatermia, Oznoterapia, etc. etc. Consultas de 10 a 12a.m. y de 4 a 7 p.m. San Miguel 55, esquina a San Nicolás. Telf. A-9380. P-1

p4 COMADRONAS

MARIA S. MOLINA, COMADRONA, «La Purísima», Cooperativa Médica y particular. Ultimos procedimientos. Hago asistencias. Precios módicos. Consultas gratis, diarias. U-4090. Neptuno 206-B, entre Marqués González y Oquendo. P-4

CONSUELO RUDA
Comadrona Hijas de Galicia y Centro Asturiano, ex interna de la Sala de Partos Balear. Consultas gratis en general. a todas horas. Belascoaín 74, altos Joyería esquina a J. Peregrino. U-5824. P4

p7 ABOGADOS Y NOTARIOS

PEDRO RENAUD TAPIE, PROCURAdor Público. Especialidad en Administración de Bienes. Atención personal. Garantía absoluta. Prado 25. Telf. A-3218. P-7

DR. PEDRO PABLO LLAGUNO
Abogado y Notario. Admtinistración de Bienes. Dinero en Hipotecas. Adelantamos los gastos en procedimientos hipotecarios. Declaración de herederos. MATRIMONIOS NOTARIALES, DIVORCIOS, con facilidades de pago. Toda clase de asuntos civiles. SAN NICOLAS 144, esquina a REINA. A-7893. P-6

QUIROPEDISTAS

ELISA. ROBAINA. QUIROPEDISTA. Ofrece sus servicios profesionales a domicilio exclusivamtente a señoras. Especialidad en la extracción de uñas enterradas. Telf. FO-1337. P-8

ALQUILERES

a1 HABANA

SE ALQUILAN

VIRTUDES 162, BAJOS, ENTRE Oquendo y Soledad, compuesta de sala, comedor, 3 cuartos, patio y cocina. Muy barata.

INFANTA 43-B, BAJOS O ALTOS, con sala, comedor, 3 habitaciones, gabinete, baño intercalado y cocina, acera de la brisa. Muy frescas y baratas.

ESTRELLA NUMERO 233, ALTOS O bajos, sala, comedor, 3 habitaciones, baño y cocina. Casas modernas y baratas.

ESTABLECIMIENTOS, GALIANO Y Trocadero local para bar o establecimiento, con vidrieras mostrador y armatostes bien acondicionado. Se alquila barato.

CONCHA Y VELAZQUEZ, ALTOS O bajos, sala, comedor, 4 y 3 habitaciones.

INFORMES: INFANTA 47. Ramón G. Fernández. Teléfono U-1157. A-1

ANIMAS NUM. 188, ENTRE OQUENdo y Soledad; preciosísima planta baja, fresca, clara y ventilada, con sala, antesala, 4 bellísimas habitaciones, baño completo intercalado, comedor al fondo, cuarto y servicio servidumbre. Precio inigualado: $20. Informa: Goizueta. F-3937. A-1

AMARGURA 88. ALQUILO BAJOS modernos, propios profesional, oficinas o particular; sala, saleta, comedor, 3 habitaciones, doble servicio y baño. Entre Villegas y Aguacate. Informan en los altos. A-1

SE ALQUILA MALOJA 20, PLANTA baja, amplia, cómoda, fresca, sala, comedor, 5 habitaciones, servicio sanitario. Llave en los altos. Informan Rayo 110. A-1

SE ALQUILAN LAS PLANTAS BAjas de las casas Habana No. 25 y 27, las llaves en la bodega. Informan en Rayo 110. A-1

DESDE $14.00 ALQUILO CADIZ 64 cerca Infanta. Cuatro pisos, sala, recibidor, 4 habitaciones baño intercalado; comedor; cocina gas. Se admiten proposiciones por toda la casa. Llaves bodega Cruz del Padre. A-9745 A-1

CARLOS III 73 Y CALLE ALMENdares, esquina fraile, 2do. piso; sala, saleta, comedor, 4 cuartos, baño moderno; cocina; cuarto criado y serviolcs y 1er piso de 3 cuartos; sala; comedor; baño intercalado, etc, y planta baja: sala; dos cuartos; baño moderno; comedor; cocina, etc Informan en los bajos, 7. U-1564. A-1

SAN RAFAEL 43, ALQUILO PISO 2o nuevo, lujoso, sala, comedor, dos habitaciones,. buen baño, cuarto y servicio de criados. $25.00. Informan en el mismo piso. A-1

$28-00. INDUSTRIA 73, ENTRE ANImas y Trocadero, Apartamento 3, recibidor, sala, 3 cuartos, baño, comedor, cocina, cuarto y servicio criados. Informes: Bufete de Arellano, teléfono M-3936. A-1

$20.00 MAZON 31, ENTRE SAN JOsé y Valle, primer piso, de sala, comedor, 3 cuartos, baño intercalado, cocina y servicio de criados. Informan Bufete de Arellano. Telf. M-3936. A-1

AGUIAR 112, 1er PISO. SALA, hall, comedor, 6 cuartos baño, cocina y servicios. Informan: U-1564. A-1

PROFESIONALES

p1 DRES. EN MEDICINA

CONSULTORIO MEDICO
Del Dr. J. Frayde, Profesor de la Universidad. Medicina interna, Enfermedades de señoras, Sífilis. Consultas de 2 a 4. Figuras 2, entre Belascoaín y Escobar. P-1

DR. JOSE RAMONEDA
Asma, Enfermedades del Pecho
Nerviosismo, Neurastenia, Insomnio y Diabetes. Consultas de 1 a 4 p. m. Hora fija previo aviso. Barcelona número 10, bajos. Teléfono A-9297

DR. MANUEL BETANCOURT
Vías urinarias venereo. Asistente 4 años de los profesores Marion y Heitz, París. Consultas: señoras 11 a 12. Caballeros: 3 a 5 San Lázaro 173, esq. Perseverancia. M-6347. P-1

DR. ROBERTO CHOMAT
Consultas de 9 a 11 a. m., 4 a 6 p. m. Ex Cirujano del Centro Dependientes y Quinta Canaria, Cirugía general. Piel, Sífilis, Enfermedades de señora, Curación de la Lepra. San Rafael 122 y Gervasio. P-1

DR. FRANCISCO J. DE VELASCO
Corazón, Pulmones, Estómago Intestinos
DR. RUBEN DE VELASCO
Corazón Pulmones, Enfermedades de los Niños. Consultas de 12 a 2 y de 2 a 4, días laborables. Horas especiales, previo aviso Salud 34. Tel. A-5418.

ALQUILERES

a1 HABANA

SE ALQUILA

CALLE 16 NUUERO 3, ENTRE 9 Y 11, Vedado. Casas, sala, saleta, 2 habitaciones, baño, comedor, cocina, cuartos criados $20. Llaves en las mismas. U-5858.

HOSPITAL 18 Y 20 ENTRE SAN LAzaro y Jovellar, casas sala, comedor, 3 habitaciones, baño, cocina, $25.00. Informes: San Lázaro 376. U_5858.

JOVELLAR 27 Y 29, ENTRE ARAMburu y Hospital, casa sala, comedor, 2 habitaciones, baño y cocina, $23 y $18. Informes: San Lázaro 376, U-5858

JOVELLAR 32 ENTRE ESPADA Y Hospital, casas, recibidor, sala, 3 habitaciones, baño, comedor, cocina, cuarto criados. $25. Informes: San Lázaro 376, entre Aramburu y Hospital. U-5858.

JOVELLAR 49, ENTRE ESPADA Y Hospital, casitas 2 apartamentos, baño y cocina con luz a $10. Informes San Lázaro 376. U-5858.

JOVELLAR 51 ENTRE ESPADA Y Hospital, casa, sala, 2 habitaciones, baño, cocina con luz a $13. Informes: San Lázaro 376. U_5858.

MAZON 37 ENTRE VALLE Y ZAPAta, casas sala, comedor, 3 habitaciones, baño, cocina, cuarto criados $18. Llaves en las mismas. Informes: U_5858.

VAPOR 2-A CASI ESQUINA A MArina, casas 2 habitaciones, baño y cocina con luz a $10. Informes: San Lázaro 376. U_5858.

VAPOR 43 ENTRE ESPADA Y HOSpital, casa 2 habitaciones, baño y cocina con luz a $7.00, $8.00 y $9. Informes: San Lázaro 376. U-5858.

SAN LUIS No. 23 ENTRE QUIROGA y Remedios, J. del Monte, casa sala, comedor, 3 cuartos, baño, cocina, $10. Llaves e informes en la misma. M-9837. A1

ESCOBAR 103, ENTRE DRAGONES y Salud, Se alquilan propia para Colegio, Industria o algo análogo que necesite, casa muy amplia. Precio módico. La llave en la misma. Informes: Sr. Manteca. Prado 90 Telf.: A-8903. A-1

SAN LAZARO NO. 136, ALTOS, ENtre Aguila y Blanco. Sala, cuatro cuartos, saleta, baño y cocina. Precio: $28.00, con garantía. Llave en bajos. Informes: 6 esq. 11, Vedado. F-5438. A-1

CONSULADO 56,58, 60. REGIOS ALtos para familio u oficina, Recibidor, sala, saleta, hall, seis habitaciones, con tres baños intercalados, comedor, cocina, tres cuartos criados con baño, otro cuarto en la azotea. Garage para tres máquinas. Llaves en la misma. de 7 a 11 y de 1 a 5. A-1

JOVELLAR 8 ENTRE ARAMBURU Y Hospital, pisos bajos con sala, saleta, 3 habitaciones grandes, baño lujoso, comedor, cuarto y baño criados. Rentan $25. Informan la misma y F-5487. A-1

AMISTAD 126, ENTRE DRAGONES Y Barcelona, casa preparada para almacén de tabaco con altos, ocho departamentos con baño. Informan Cuba 49. U-8413 FO-1517. A-1

ALQUILO BAJOS CAMPANARIO ENtre Malecón y San Lázaro, sala, comedor, 2 cuartos, patio, baño completo, cielo raso pintada, 3 ventanas frente. M-1681, en $20. Informan en los altos. A-1

PLANTA BAJA LEALTAD 101, ESQ. a Neptuno. sala, comedor, 3 cuartos, baño intercalado, decorada a familia moral. Café Vista Alegre. U_1896 U-6862. A-1

AYESTERAN 1-A, PRIMER PISO, esquina Infanta. Sala, 3 habitaciones, baño intercalado, hall, comedor, cocina, cuarto y toilet criados. Alquiler reducidísimo. Teléfono U-1152. A-1

CONDESA 27 ESQUINA LEALTAD. segundo piso, sala, comedor, tres habitaciones, baño, servicio de criados, cocina. 22 pesos. Gloria 166 altos, sala, dos habitaciones, comedor, baño, cocina. 15 pesos. San Rafael 153, segundo piso, sala, saleta, tres habitaciones, buen baño, cocina. 20 pesos. Informan: Monte 103. La Democracia. Teléfono A-4917. A-1

CASITAS EN $12.00
SAN JOSE NUMERO 134 K, ACCEsorias A y B por Marqués González, compuestas de un espacioso apartamento, cocina y servicios sanitarios. Acabada de pintar. Llaves en la bodega de la esquina. Informes: Francisco Torres, Edificio «Bacardí», Apartamento 401. De 10 a 12 a.m. y de 3 a 5 pm. Teléfono A-7830. A-1

ALQUILO LA ESQUINA ALTA DE Aramburo y Animas, Sala, 2 cuartos. Comedor, baño completo, cocina muy cómoda y fresca, Véala. Llave: Bodega. Informan: U-1360 A-1

ALQUILO HERMOSO ALTOS Y BAjos Escobar 80, gran sala, recibidor, cinco cuartos grandes, comedor, cocina, baño intercalado servicio criados, entre Villuendas y Neptuno, de 3 a 5 en la misma.

SE ALQUILA: SAN LAZARO 315 ALtos, frente al cine Florencia. Sala, saleta, cinco cuartos, cocina, baño completo con servicio de criados. Informan en los bajos. A-1

SOLEDAD 46-1|2, CASI ESQUINA A Pocito, hermosísimo apartamento, con sala, comedor, 2 amplias habitaciones, patio, baño y cocina. Precio: $10 mensuales. Teléfono para el uso de los señores inquilinos. Informa: Goizueta. F-3937. A-1

PRECIOSOS ALTOS, $25.00
Se alquilan los modernos y frescos altos, San José 124-K, esquina a Marqués González, acabados de pintar, compuestos de sala, saleta, corrida, tres habitaciones, cuarto y servicio de criados, comedor y baño completo. Agua abundante. Llaves en la Bodega de los bajos. Informes: Edificio «Bacardí». Apartamento 401, Francisco Torres. De 10 a 12 a. m. y de 3 a 5 p. m. Telf. A-7830. A-1

ALQUILO TENERIFE 89 Y 91, BAjos, casas modernas, con baño intercalado, muy rebajadas, para la llave e informes en los teléfonos U-1441 y F-3414. A-1

VIRTUDES Y GERVASIO, ALQUILO espléndido piso de esquina, moderno, cuatro habitaciones con vista a la calle, baño intercalado, muy fresco. Informan, Bodega. A-1

ALQUILERES

a1 HABANA

NEPTUNO 211, ESQUINA A OQUENdo, alquilo segundo piso, casa moderna y muy fresca. Informes en la misma. A-1

ALQUILO HERMOSOS BAJOS, SALA, comedor, 4 habitaciones, baño intercalado completo, situada en Picota 76, esquina a Paula. Informan: F-4526.

ALQUILO BELASCOAIN 125 ENTRE Reina y Estrella, precioso, fresco y ventilado primer piso; 3 habitaciones, cocina gas, y demás comodidades, para más informes: Manzana de Gómez 240. Teléfono A-4893. A1

a2 VEDADO

ONCE ENTRE 20 Y 22
CASA NUEVA, A UNA CUADRA DE los tranvías de Línea, 2 cuartos, baño completo, agua caliente. Muy barata. Informes: en el número 103 y Telf. A-1051. A-2

SE ALQUILA: CALLE 19 No. 482, ent. 8 y 10, hermosa casa, 4 cuartos, gran galería, garage, servicios modernos. Informan al telf. F-5318. La llave al lado. A-2

VEDADO, CALLE 9 ENTRE K y J. Se alquila casa moderna, Sala, 4 cuartos. Hall, cuarto de criados, Comedor al fondo, garage, cuarto del chófer. $35. Tel. F-1183. La llave en la bodega. A-2

VEDADO: ALQUILO CASA NUEVA, 4 cuartos, dos baños intercalados, sala, comedor y recibo. Calle I 39, bajos. La llave en la esquina 17. Teléfono F-5649. A-2

EN LO MEJOR DEL VEDADO, CAlle 8 número 13, casi esquina a Línea, moderna planta alta compuesta de sala, hall, comedor, cuatro cuartos, baño, cocina de gas, despensa y tres hermosas terrazas, con su entrada independiente. Precio de situación. La llave en los bajos. Informa el Dr. Luis J. Botifol, Hotel Royal Palace, Industria y San Rafael, teléfono A-7277 o San Ignacio 5, de 2 a 5 de la tarde. A-1

SE ALQUILA CASA CALLE 17 No. 595 entre 26 y 28, Vedado. Terraza, sala, 5 cuartos, baño intercalado, comedor al fondo y cocina. F.-1183, moderna. A-2

VEDADO: B NUMERO 2, ENTRE 3a. y 5a. Alquilo espaciosos bajos. Jardín, portal, sala, saleta, 7 cuartos, comedor al fondo. Otro igual por 3a. Altos y bajos, portal y terraza, 4 cuartos. $25. Informan: 3a. núm. 49. A-2

VEDADO, SE ALQUILAN LOS ALtos de M. 37 entre 19 y 21. Sala, saleta, 5 cuartos, garage y demás servicios. Informan Tel. F-1790. A-2

QUIERE UD. VIVIR BARATO» Lens» Court 6 esq. 11, Vedado. F-5438. Apartamentos con o sin muebles. Comida servida a los apartamentos por experto Maitre d'Hotel. Precios muy económicos. A-2

F. 268 ENTRE 27 Y 29, MODERNO piso bajo. Muchas comodidades. Cuatro dormitorios, dos lujosos baños, cuarto y baño criados. Alquiler módico. Informan los altos y F-5487. A-2

SE ALQUILA. VEDADO. LA CASA más fresca de este reparto a un precio que pasma. 9, No. 9, ente J y K. Llave e informes en la misma, 9 a 12 de la mañana. A-2

SE ALQUILA HERMOSA RESIDENcia en el Vedado, Línea y D. frente a la parroquia, capaz de numerosa familia. Varios baños, muchas comodidase. La llave en la misma. Informes al teléfono. A-8903. Sr. Manteca. A-2

SE ALQUILA EN EL VEDADO LUjoso departamento: Edificio Martí, Calzada y 2, Sala, recibidor, comedor, 4 cuartos grandes, baño intercalado, cuarto y servicios criados Precio situación. Informes: Encargado, 2 a 5, p. m. Telf.: A-8903. A-2

ALQUILO MODERNOS ALTOS, 25 347 entre Paseo y A. Sala, comedor, tres cuartos, baño intercalado. Cuarto y servicio de criados. La llave en 25 No. 432. A-2

PASEO 271 ENTRE 27 Y 29, MAGNIficos bajos sala, saleta, comedor, servicios, cinco cuartos dos baños garage, dos cuartos criados. F-3440 FO. 1517. A-2

..VEDADO: ALQUILO NUEVOS Y frescos altos de la casa Pasaje Crecherie 40, entre 21 y 23. Sala, saleta, 3 cuartos, baño completo y buena cocina. Llave en frente. Teléfono A-9033. A-2

SE ALQUILAN LOS ALTOS DE 19 No. 241, Vedado, con sala, recibidor, comedor, tres cuartos con baño intercalado y dos altos, precio $35.00 la llave en el 239. A-2

BARATISIMOS ALTOS Y BAJOS, EN EL VEDADO, $20.00
Se alquilan los modernos y frescos bajos, Calle Diez número 197, entre 19 y 21, compuestos de sala, saleta corrida, dos habitaciones, baño completo intercalado; y los altos, compuestos de sala, saleta corrida, tres habitaciones, baño completo intercalado, calentador, cocina y servicio de criados, agua abundante. Llave en la misma. Informan: Edificio «Bacardí». Apartamento 401, Francisco Torres. De 10 a 12 m. y de 3 a 5 p. m. Telf. A-7830. A-2

ALQUILO EN PASEO ENTRE 19 Y 21, Vedado, altos, modernos con terraza, sala, cuatro habitaciones, dos baños intercalados comedor al fondo, cuarto con servicio para criada, cocina de gas y garage. Informan: Manzana de Gómez 240. Telf. A-4893. A2

BAÑOS 6, VEDADO. SE ALQUILA. Jardín; portal, sala, recibidor, 4 habitaciones baño intercalado, comedor, cocina, despensa, 2 habitaciones y servicio de criado. Informan: Banco Asturiano. A-7674. A2

VEDADO, CALLE 25 No. 422, ALtos, entre 6 y 8, con sala, saleta, comedor, cuatro habitciones, baño, terraza y cuarto de criado con servicio. Informan, A-9140. A-2

VEDADO: ALQUILO MUY BARATOS los nuevos, frescos altos de la casa Pasaje Crecherie 23, entre 21 y 23. Sala, saleta, cuatro cuartos, baño completo, demás servicios. Llave al lado. Telf. A-9033. A-2

ALQUILERES

a2 VEDADO

VEDADO: $10.00, ALQUILO CASITA nueva, portal, sala, comedor, cuarto, cocina, servicio y patio. 5a. 76 entre A y B. A-2

ALQUILO, VEDADO: CALLE F, ENtre Tercera y Quinta. Altos y bajos modernos. Terraza, gabinete, sala, 3 habitaciones, baño intercalado, comedor al fondo, cocina, pantry y cuarto con servicio de criados. Informan: Manzana de Gómez 240. Teléf. A-4893. A-2

a3 CERRO-PALATINO

ALQUILO CASAS DE SALA, SALEta, 3/4, cuarto baño, en Stovenia y Patria, una cuadra de la Calzada, a $16, $14 y $12. A-3

a4 MARIANAO Y SUS REPARTOS

ALQUILO
AVENIDA OCTAVA ENTRE E Y Avenida Oficiales, jardín, portal, sala, saleta, comedor, 4 cuartos, baño intercalado, cuarto, servicio criado, garage. Llaves al lado. Informa Fonseca, Luz 1-A, Teléfono I-3361, Víbora. A-4

MODERNO CHALET, CALLE 6 ENtre Primera y Tercera Avenidas, Reparto Miramar, sombra; 4 cuartos, 2 baños, closets, pantry, garage. Llave en frente. $40. Más informes: M7245.

RESIDENCIA ESPLENDIDA, LUJOsa. 5a. Avenida esquina a 18, Reparto Miramar, segunda esquina, hermoso terreno. 5 grandes cuartos, 2 baños, 2 garages, etc. Llave al lado. Informes: M-7245. A-4

SE ALQUILA EN DOLORES Y SANta Isabel, Marianao, hermosa casa compuesta de sala, comedor, tres amplias habitaciones, baño intercalado, patio y portal. Informan teléfonos A-3791 Precio $17.00. A-4

SE ALQUILA LA CASA SAMA, No. 4 Mariano, con salaW comedor, seis cuartos y uno alto, baño y servicio para criados. La lave al lado. Teléfono A-1805. A-4

SE ALQUILA EN EL COUNTRY Club, lujosa residencia amueblada, cinco cuartos con su baño, patio central, barra, piscina de natación, roperos, doble garage, etc. Informan teléfono F-1852. A-4

ALTURAS BUENAVISTA, ALMENdares, alquilase para industria y vivienda, local espuina, armatostes, mostrador, vidrieras, gran patio. Otra vivienda muy amplia $15.00. Edificio «Campana», Calzada Columbia esquina Godínez. A-4

a5 J. DEL MONTE Y LA VIBORA

ALQUILO: HERMOSA CASA SAN Francisco 199 altos (Víbora). Compuesta dos terrazas, sala, recibidor, 5 habitaciones, servicios modernos, comedor al fondo. Tranvía al frente. Informes: U-4098. A-5

ALQUILO CHALETS: SANTA IRENE 41 y 51. Dos cuadras Calzada. Portal, sala, saleta, 4 cuartos, servicios; patio, traspatio. Precio: $20. Informan: M-7957. Llaves: 43. A-5

10 DE OCTUBRE Y CHPLE, ALQUIlo altos de esquina con sala, comedor, cinco habitaciones, patio y cocina. Teléfono X-1250. A-5

O-FARRIL 15 UNA CUADRA PAradero, bonito bajo, jardin,portal, sala, comedor moderno, 2 baños lujo, cocina, 4 cuartos,salón con baño criados. Llaves en los altos Precio bajo. F-2868. A-5

CALLE SAN MARIANO Y MIGUEL Figueroa Se alquila chalet frente al parque, a una cuadra de la línea Sala, comedor, 7 cuartos, baño, garaje. $35.00. Tel. F-1183. La llave en el núm 15 2a casa A-5

ESTRADA PALMA 58, ESQUINA A Heredia. Se alquilan los altos en $12.00, y los bajos en $15.00. Llaves en la Bodega. La dueña. Teléf. F-3155. A-5

VIBORA. $17, ALTOS, MILAGROS 16 10 Octubre. Delicias, sala, saleta, tres habitaciones, comedor, muy fresca. Llave bajos. Informes: F-3959. A-5

$15 CHALET EN LO MAS ALTO DE la Víbora. Sala, hall, tres cuartos, baño intercalado, comedor, coser, hermosa cocina, lavadero, patio; no dejen de verla. Vista Alegre 62, entre Armas y Lawton. A_5

LUJOSA RESIDENCIA HEREDIA 4, entre Luis Estévez y Estrada Palma Víbora. Siete dormitorios, tres baños completos, espléndido jardín con dos mil metros. $70.00. Informes: la misma Telf. A-7636. A-5

ALQUILO HERMOSA Y COMODA casa, San Mariano No. 19, entre Saco y Luz Caballero, todas comodidades, rodeada de jardines. Llave No. 48. Informan: Rayo 110. A-5

ALQUILO
ARMAS 22, ENTRE SAN FRANCISCO y Concepción. Sala, comedor, 3 cuartos, baño intercalado. Llaves, bodega esq. San Francisco. Informa Fonseca, Luz 1-A. Tel. I-3361, Víbora. A-5

LUZ CABALLERO 14, ENTRE CARmen y Vista Alegre. Detrás Colegio Maristas. Vea estos preciosos altos y ofrezca. Llave encargada al fondo. Tel. A-0108. A-5

VIBORA: LUIS ESTEVEZ Y CONCEjal Veiga, lado bodega, portal, sala, cuarto, patio, baño cocina $7 pesos. Dueña: Consejero Veiga 15. I-4447. A-5

GERTRUDIS 29, ESQUINA A SEgunda, $18.00, portal, sala, saleta, 4 cuartos, hall, garage doble servicio sanitario agua abundante. Llave 31. Informes: A-4518. A-5

CONCEPCION 25, ENTRE BUENAventura y San Lázaro, se alquila, con sala, comedor. cuatro cuartos, baño intercalado, cocina, patio y traspatio. Llave, en bodega. Informes, F-6309. A-5

SAN MARIANO NUM. 68, ESQUINA a Avenida de Acosta; preciosísimo y bellísimo chalet, terminado de reedificar, propio para matrimonio o familia de verdadero gusto, con sala, recibidor, 2 amplias habitaciones bajas, una hermosísima, alta, con su recibidor y baño completo, patio, traspatio, etc. y entrada de garage con sus jardines laterales. Precio inigualado de $13 mensuales. Informa: Goizueta. Teléfono F-3937. A-5

ALQUILERES

a6 SANTOS SUAREZ Y MENDOZA

ALQUILO ALTOS, TRES CUARTOS, sala, comedor, baño, cocina, situación alta una cuadra tranvías, guaguas, .exíjese .referencias. 15 pesos. Goicuría No 24 esquina a Luis Estévez, informes al lado. A-6

SE ALQUILA LA CASA CARMEN Y Juan Delgado, 11 pesos, sala, saleta, 2 cuartos, servicio completo acabada de pintar. La llave bodega, su dueño O-Reilly 18, bodega. A-6

a7 LUYANO

ALQUILO DOS PISOS ALTOS, INdependientes, modernos. Rosa Enríquez 15, Luyanó. Sala, gabinete, 4 habitaciones, servicio intercalado y cocina. Precio: $15.00. Informan: Telf. A-5540. A-5

SE ALQUILA CUETO 191 ALTOS, casi esquina a la Calzada Luyanó; terraza, sala, saleta, dos cuartos grandes, baño intercalado, comedor y cocina. Alquiler módico. Informan: Teléfono F-6150. A-7

ALQUILO ESPLENDIDA Y MODERna nave, mide 1300 metros de superficie, situada en Fomento 4. Muy barata. Informan: F-4526. A7

ALQUILO, CONCHA Y GUASABAcoa. Bajos y altos con sala, 3 habitaciones, baño y cocina, desde $12.00. Informan: Manzana de Gómez, 240. Teléfono A-4893. A-7

SE ALQUILA EN REMEDIOS No 32, una hermosa casa compuesta de sala, comedor, 2 cuartos, 15 pesos. Informan A-4829. A-7

a8 LAWTON Y BATISTA

ALQUILO: HERMOSO CHALET DOS plantas, cuatro habitaciones, servicio moderno en alto, bajos, salas, gran comedor, recibidor, jardines, terraza y garage. San Miguel y Bellavista. Informan: Teléfono U-4098. A-8

ALTOS MODERNOS: SALA, COMEdor, dos cuartos, baño intercalado, calentador, tranvías y guaguas puerta. Precio $10.00. B y 14 Lawton. Teléfono A-9249. A_8

a9 ARROYO APOLO-CALABAZAR

REPARTO SANTA AMALIA. SE ALquila casa, portal, sala, dos cuartos, cocina, servicios, patio. Ocho pesos. Rivera 6 entre Dolores Dolores Isabel. Informan, la misma. A-9

b1 NAVES Y LOCALES

ALQUILO PLANTA BAJA: HABANA 109, casi esquina a Teniente Rey. 300 metros, propia para almacén o depósito; barata, su dueño: calle 6, No. 206. Vedado. Teléfono F-6233. B-1

PROPIO PARA COMERCIO
Se alquila el amplio y moderno local de esquina avenida de Bélgica 99 casi frente a la estación terminal. Informan en el mismo de 2 a 4 o por el teléfono F-6265. B-1

ALQUILO CINCO NAVES, JUNTAS o separadas en Pozos Dulces y Desagüe, propias almacén o industria. Precio módico. Informes: A-8903. B-1

OBISPO 96 ALQUILO PARA COmercio gran salón con armatostes y vidrieras. Alquiler módico. Informes su dueño, Galiano 107, de 2 a 5 tarde. B-1

LOCAL PARA ESTABLECIMIENTO Bernaza 37, próximo a ferrocarriles, muelles, etc. Puede verse de 8 a 12 y de 2 a 6. La llave en la imprenta. Informan: Teléf. M-9093. B-1

O'REILLY 51
Frente a LA METROPOLITANA
Alquilo en un precio reducido magnífico local para un buen establecimiento. Informan: M-7911, I-2692.

SE ALQUILA, MAGNIFICO SALON en los altos del café Marte y Belona, donde informan de 6 8 P.M B-1

SE ALQUILA
Un buen local propio para vidriera de venta de tabacos, cigarros, billetes de Lotería, etc. Prado 117, frente al Capitolio. Precio: $15. B-1

Alquilo la esquina de Pérez y Juana Alonso, una cuadra de Concha para bodega con armatostes, pesas y cajas. con acesoria al lado; para informes Neptuno 65, Bohemia. B-1

ALQUILO ESPLENDIDOS LOCALES. Compostela 60, de 10x25, sin columnas. Obrapía 61, de 10x60, con vivienda. Precio de situación. Informa: Pedro Ranaud Tapie. Administración de Bienes. Lamparilla 48. A-1

BELASCOAIN No. 10, CASI ESQUIna Neptuno, alquilo para comercio buen punto, salón 480 varas, con armatostes o sin ellos. Precio prudente. Informan: Cuevas, Bernaza 39. Telf. A-3568. B-1

SE ALQUILA UN AMPLIO LOCAL para tienda, con armatostes, en lo mejor del barrio, con 14 años de apertura. Alquiler barato. Véalo en calle 6 y Avenida 1a., Buena Vista. B-1

PRADO 11: ALQUILO LOS BAJOS propios para comercio. Llaves: Prado 90. Teléfono A-8903. B-1

LOMA DEL MAZO, ALQUILO ESquina Vista Alegre, Luz Caballero, para bodega, otro comercio, muy barata, tiene armatostes vivienda anexa, pregúntele carnicero. Informa: Cuevas, M-9896. B-1

ALQUILO EN OBISPO 22 FRENTE A la Secretaría de Hacienda amplio local para establecimiento con vidrieras al frente. Precio reducido. Informan: Manzana de Gómez 240. Telf. A-4893. B-1

ALQUILO: CONCHA ENTRE REforma y Guasabacoa, gran nave número 16, con más de 600 metros de superficie, piso de cemento y su precio de situación. Informes: en la Manzana de Gómez núm. 240. Teléfono A-4893. B-1

ALQUILO, EN LUZ Y OFICIOS, LOcal de esquina, propio para establecimiento, con varias divisiones y servicios. Informan: Manzana de Gómez 240. Teléfono: A-4893. B-1

ALQUILERES

b1 NAVES Y LOCALES

$35. BELASCOAIN 118, ENTRE LLInás y Clavel; local grande propio para estorage de máquinas, almacén o establecimiento. Informes: Bufete de Arellano, Telf. M-3936. B-1

BALTAD 100, ALQUILO ESQUINA San Rafael, local propio carpintero, muebles, depósito comercio o cosa análogas muy amplio. Pregunte Zapatero entrada. Informes, Cuevas, Teléfono M-9896. B-1

CUBA ESQUINA A MURALLA, ESpléndido local para almacén o establecimiento más 1000 metros superficie junto con el primer piso la casa con 9 espaciosas habitaciones, piso mármol y servicios. Precio arreglado situación. Informan: Manzana de Gómez 240. Teléf. A-4893. B-1

BELASCOAIN Y LEALTAD A DOS cuadras Cuatro Caminos, Se alquilan modernas y espaciosos locales, propios industrias o almacén. Alquiler moderado. Llaves. Allí mismo informes. Prado 90. Telf.: A-8903. B-1

b2 APARTAMENTOS

APARTAMENTOS INDEPENDIENNtes. Paula núm. 12 sala, comedor, dos habitaciones, baño de lujo, cocina y todo confort. Informes en la misma. A-9140. B-2

APARTAMENTOS
15 PESOS CON GARAGE
En el Reparto Alturas del Río Almenda. El lugar más elegante y pintoresco de Marianao. Ave. de los Aliados 10, media cuadra de la calzada de Columbia y 2 del Puente de la calle 23. Ingormes en la misma, señor Lugo, y por teléfono I-3299. B-2

P. Morales S. Cruz
SAN LAZARO Y N.
OCHO PISOS
Se alquilan modernos y ventilados apartamentos desde $30.00 a $40.000, con una a cuatro habitaciones y su respectiva sala, comedor, hall, baño, cocina y cuarto con servicio de criado. Tienen vista al mar y la ciudad.
ELEVADOR DIA Y NOCHE
INFORMES DE 9 a 12 EN EL MISMO EDIFICIO

b4 HABITACIONES

SE ALQUILAN
Hermosas y frescas habitaciones, con balcón a la calle y agua corriente. Desde $6 en adelante. Prado 117, frente al Capitolio. B-4

SE ALQUILA UNA HABITACION amueblada fresca, ventilada con ventana al fondo en módico precio a hombres solos. — Obrapía 63, segundo piso, entre Comypostela y Aguacate. B-4

AGUACATE 30 PISO 2o. MAGNIfica habitación con su confort en casa particular amueblada, para una o dos personas, más informes al Teléfono M-9450. B-4

SEÑORA EXTRANJERA DESEA ALquilar en casa de familia respetable, una habitación espaciosa sin muebles. Referencias mutuas. Informan: Teléfono U-3003. B-4

HABITACIONES PARA HOMBRES solos o matrimonio sin hijos. Primer piso, segundo y tercero, todo moderno y muy fresco. Lamparilla 60, entre Aguacate y Villegas. B-4

SE ALQUILAN EN CASA DE FAmilia respetable, habitaciones, con o sin asistencia a matrimonios sin niños u hombres solos. Se exigen referencias. Zulueta 36D, altos. B-4

VEDADO, LINEA 91, ESQUINA 6, alquilo hermosísima habitación, 2 balcones calle, lavabo corriente, propia 3 personas. Otra con baño, propia matrimonio. Casa honorable. Magnífica comida. Precios reducidos. F-5632. B-4

GALIANO 103. Habitaciones espléndidas, desde 23 pesos, para uno; dos, 35 pesos, con excelente comida, lavabos y agua caliente en abundancia. Hermosa terraza. Sólo moral absoluta. M-7380.

ALQUILO EN CASA DE FAMILIA habitaciones con comida y un departamento con baño y garage. Calle 9 número 17, entre J e I: Teléfono F-2492, Vedado. B-4

LAMPARILLA 58
CASA PARA FAMILIA. EL DIA 1o. marzo, abrimos esta casa; espléndidas habitaciones, agua corriente caliente y fría; sea de los primeros; precio situación; exigimos referencias. Visítenos. B-4

b6 HOTELES

HOTEL DE LUZ
OFICIOS No. 35
Los departamentos más cómodos y espaciosos de la ciudad; servicio confortable para vivir las familias felices; todo esto a precio de situación. Háganos una visita para convencerse. Oficios No. 35. Telf. M-3179. B-6

Hotel 'Roma'
O-REILLY ESQ. A AGUACATE
$20
MENSUALES
Habitación con Baño privado Plan Europeo
Hay lujoso y fresco restaurant.
Comida selecta a la carta.
Se admiten abonados al comedor.
Todo a precios económicos.
Hotel «Roma» O'Reilly and Aguacate stret.

FOLLETIN 54

CONCORDIA MERREL

SALLY ENTRE las ESTRELLAS

Versión española de
ESTEBAN MACRAGH
EDITORIAL JUVENTUD
Provenza, 101 y 103
BARCELONA

(De venta en «La Moderna Poesía» Obispo 135, Telf. A-1171 y en «Cervantes» Galiano 62. Tel. A-4958)

Ella se levantó y casi colgándose de él se alejaron, bailando, hasta el extremo de la habitación más lejana a la mesa de Nikko.

—No bailo muy bien— dijo ella pensando que debía decir algo.

—Para mí ya baila usted lo suficiente— contestó él. Su brazo alrededor de su cintura la reanimaba y después de un momento volvió a sentir confianza.

—Decía usted que en realidad...— le recordó. —Hablábamos de sus amores. En realidad, ¿qué?

—¡Ah, sí! En realidad ya no se casa con aquela otra muchacha.

Bailaron sin hablar durante algún tiempo. Luego él dijo:

—¿Otro que se compromete con facilidad?

Ella asintió con la cabeza, incapaz de hablar.

—De manera que ahora puede usted...

Sally encontró su voz en seguida.

—No, de ninguna manera.

Mucho tiempo pasó esta vez antes de que él hablara.

—No se atreverá a nada después de haberse portado como se ha portado.

Ella no contestó y él, después de un momento, renunció a esperar su respuesta.

Nikko y Eileen bailaban a su lado ahora y se saludaron con ceremonia. Más tarde, cuando Sally se preparaba para salir, se encontró en el guardarropa cara a cara con Eileen que estaba pálida y llorosa. Por la cabeza de Sally pasó en seguida el pensamiento de que Eileen estaba también en poder de Nikko; quizás Nikko le estaba robando de todo lo que ganaba. No quería a Eileen y no tenía razón alguna para quererla, pero no pudo dejar de compadecerla ahora.

Iba a pasar por su lado limitándose a saludar, pero cambió de opinión y puso una mano a Eileen en un brazo.

Pensaba proceder con mucho tacto, pero era demasiado sincera para usar de su tacto con mucho éxito. Siempre acababa de decir lo que sentía.

—¿Pasa algo malo? —la preguntó en voz baja.

—Sí, mucho — contestó Eileen con sus modales retadores y desagradables.

Todo el tacto de Sally se limitó a dirigirse directamente al punto que deseaba tocar.

—¿Cuestiones de dinero?

La cara de Eileen reflejó asombro.

—No, no es nada de dinero. ¿Por qué me pregunta usted eso?

Sally empezaba a azorarse y a pensar que hubiera sido mejor no detener a Eileen. Lanzó el resto sin más prámbulos.

—No quiero meterme en sus asuntos, pero, ¿cree usted que Nikko... es decir... le parece a usted prudente...? —se detuvo enrojeciendo al notar una extraña sonrisa que empezaba a dibujarse en los labios de Eileen.

—¿Es que le resulta a usted Nikko una mala elección como amigo, señorita Meadows?

Sus palabras eran lentas y el tono de su voz frío e incisivo.

Otra vez trató de decir algo hábil y equívoco. Algo que dejase sin contestar la pregunta de Eileen y otra vez se escapó de sus labios la verdad.

—Sí.

Las palabras de Eileen, lentas y significativas, la llenaron de horror.

—Entonces hay algo en su amistad ¿verdad? Muchas gracias por la información.

El veneno que destilaban dejó a Sally helada. Recogió su abrigo y se escapó corriendo por los corredores, ansiosa por alejarse de la terrible muchacha que miraba con aquellos ojos.

Dane la esperaba. Ella se cogió de su brazo y balbució:

—Dane, llévame a casa, llévame a casa en seguida.

Sin decir una palabra la condujo hasta su coche, entró en él con ella y dijo a Pickton que los llevase a casa.

Estaba fuera de Londres corriendo por entre campos, antes de que pronunciasen una palabra.

—¿Se acuerda usted del día que lloró usted en este coche, apoyada en mi hombro, Sally?

Ella asintió.

—Pero ahora no voy a llorar, Dane, no tema.

—No me tome usted en cuenta a mí — dijo él riendo para animarla. —¡Parecía tan pequeña y asustada en el rincón del coche!

—No voy a llorar — repetía.

—Entonces es que ha crecido usted también—fué su comentario.

—Cuando, más tarde, se separaban. ella le dió la mano y le dijo:

—He pasado una noche deliciosa, Dane.

—?Quiere usted que hagamos lo mismo alguna otra vez?

—Me gustaría mucho.

—¿Y tengo aún que abstenerme de hacer preguntas?

—Aún.

El bajó la vista y miró la mano de Sally que aun tenía él cogida.

—No confía usted mucho en mí.

—Sí, Dane — contestó ella con los ojos llenos de lágrimas.

—No mucho, no del todo. Si confiase me diría usted...

—No, no podría. No es nada que tenga que ver con nuestra confianza Créame.

—No puedo.

Sus miradas se encontraron, serias, graves. En los ojos de ella se leía, además, su terror.

—Entonces, tampoco confía usted en mí — dijo por fin con voz débil y apagada.

—Supongo — contestó él — que no confiamos ninguno de los dos, el uno en el otro.

—Si se tratase sólo de mí—dijo por fin Sally — todo se lo contaría Pero se trata también de otras personas; personas que han sido muy buenas conmigo. Nadie debe saber nada.

El la corrigió.

—Querrá usted decir, que usted no se lo dirá a nadie, pero si alguien consiguiera descubrir...

Con la mano libre la cogió de las solapas de la chaqueta, arrugándolas nerviosamente; su cara llena de terror se acercó a él.

—¡Dane, se lo ruego! —murmuró. El movió la cabeza.

—¿Cree usted que yo puedo verla en ese estado de pánico sin hacer algo para evitarlo? Le he prometido no preguntar y cumpliré mi promesa, pero no quiero prometer más.

—Pero Dane, usted no sabe lo que sería para mí... pera las Tres Gracias. .. para todos los que han confiado en mí, si algo se descubriese...

—No puede ser nada peor que el miedo horrible por que está usted pasando. Tengo que hacer algo, ¿Cree usted que podría descansar, vivir, sabiendo que algo o alguien la atormenta de esta manera? ¿Cree usted ser tan poco para mí? —Hablaba con calma, pero con una gran cantidad de sentimiento. Ella no encontró respuesta y él añadió:

—Nada de eso. Buenas noches, Sally.

Y se marchó. Ella se arrastró has-

M.E.C.D. 2016

ALQUILERES

b6 HOTELES

HOTEL RENO

Antes PROVIDENCIA. Aguila 112. M-6504. El más céntrico (2 cuadras Capitolio), habitaciones y apartamentos ventilados; agua fría y caliente closet y servicios privados. Excelente comida. Precios módicos. Su dueño, señor **Evaristo Cavada**, se hace cargo gestionar diligencias a los clientes del interior, lo mismo comerciales que oficiales.

Nuevo Hotel Luz

AMARGURA Y COMPOSTELA

A una cuadra de todas las Secretarías. Es muy cómodo para el viajero. Cuarto baño y comida, $1, $2, $3 por días. Por meses, una persona, $30, $40, $45. Dos personas, $50, $60 y $65. Telégrafo: BATAN. Teléfono: M-2395. B-6

HOTEL VANDERVILT

Habitaciones esquina baño privado, propias para matrimonio, muy frescas, cerca Universidad y Hospitales Calixto García y Mercedes. Lo más alto, saludable y económico, Neptuno No. 309, esq. Mazón

HOTEL LAS TULLERIAS

PREFERIDO POR LOS VIAJEROS del interior, céntrico y económico, espléndidas habitaciones para matrimonio. Ave. de Bélgica 91 (Monserrate). Habana. Tew. A-3648, frente al Parque Central. B-6

Hotel SAN LUIS

BELASCOAIN No. 5

PENSIONES COMPLETAS DESDE

PERSONAL-MATRIMONIO

$30 $50

Todas las habitaciones con baño y agua caliente a todas horas.

GARAGE PROPIO

U-1081 U-1082

AVISO

En vista que muchas familias honorables han querido vivir en hoteles, en donde se les garantice las personas que en él viven, así como las comidas excelentes, variadas y bien condimentadas, nosotros hemos reorganizado nuestro Hotel y Restaurant, ayudando a todos con precios muy razonables.

DOS PERSONAS, CON

Almuerzo, Comida y Desayuno; con Baño Privado,

$38 Mucha Agua Fría y Caliente. Elevador día y noche.

"Hotel Harding"

CRESPO NUM. 9. TEL. A-6735

b9 AGENCIAS DE COLOCACIONES

TENEMOS BUENOS CRIADOS, JARdineros, chauffeurs, serenos, porteros; también del sexo femenino, con garantías, oficinistas, de alto grado, a la mejor oferta. AGENCIA BEERS, O-Reilly 9 y medio. A-3079. B-9

SE SOLICITAN

o1 CRIADAS Y CRIADOS

SE SOLICITA JOVEN ESPAÑOLA, inteligente, de buena presencia y buen porte para limpieza de altos, que sepa cortar y coser bien. Para familia americana. Llame por las mañanas teléfono FO-7543. S-1

2 COCINERAS Y COCINEROS

SE SOLICITA UNA SIRVIENTA PAra cocinar y limpiar en Calzada 161 altos entre 20 y 22, Vedado. Dormir en la colocación. O-2

SOLICITO JOVEN ESPAÑOLA PARA cocinar y limpiar 12 pesos. Dormir en la colocación. Buenas referencias. Cerrada entre 12 y 13, Reparto Batista. X-1448. S-2

SOLICITO CRIADA ESPAÑOLA DORmir colocación. Cocinar y limpiar. Matrimonio solo. Traiga referencias. Sueldo $6.00. Libertad entre Juan Delgado y Goicuría, Villa Beli Santos Suárez. S-2

3 MANEJADORAS

SE SOLICITA UNA MANEJADORA, con experiencia para un niño de meses y muy buenas referencias. Informes: 19 esquina O, Vedado, de 9 a 12. S-3

o4 CRIANDERAS

CRIANDERA. SOLICITO UNA QUE sea saludable. Calzada del Monte No. 363, letra D, altos. S-4

11 AGENTES Y VENDEDORES

SOLICITAMOS JOVENES BIEN PORtados prefiriendo aquéllos que hayan tenido experiencia en ventas directas al consumidor para vender artículo fácil y atractivo, buena comisión pagada por adelantado. Metropolitana 808 de 9 a 11 a m. solamente. S-11

NECESITAMOS AGENTES CORRESponsales para el periódico-semanario «EL RADICAL». Apartado 1916. Habana. S-11

s14 SOLICITUDES VARIAS

SE SOLICITA UN MATRIMONIO SIN hijos para encargado de la casa Amargura No. 3, se prefiere que sea peninsular. Informan en la misma de 10 a 12 a. m. S-14

NECESITO SEÑORA BLANCA PARA encargada de colegio de niños, sueldo $15; otra casa de caballero solo con una niña; 1 camarero para hospedaje, Compostela 58. S-14

ASMA

Probar para creer. Por violento que sea un ataque de asma, desaparece en veinte minutos con la primera dosis del nuevo producto **LACTUSAN**. No contiene narcóticos calmantes, ioduros, ni ninguna otra droga alterante. Recorte este anuncio y pase a recoger una **muestra grátis**. Debe venir el paciente personalmente. Infanta 59, entre Carlos III y Estrella, Habana. Teléfono: U-4000, Farmacia. También la enviaremos por correo al recibo de diez (10) centavos en sellos.

SE OFRECEN

o1 CRIADAS Y CRIADOS

DESEA COLOCARSE UNA MUCHAcha española para cocinar y demás quehaceres, si es corta familia. Tiene referencias, no duerme en la colocación. Informan: M-3867. O-1

UN ESPAÑOL DESEA COLOCARSE para criado de mano, dependiente comedor, camarero o cualquier otro servicio es práctico en el giro y sabe planchar ropa de caballero. Aguila 231 teléfono A-3090. O-1

BUEN CRIADO ENTIENDE ALGO de repostería y cocina con inmejorables referencias. Llame al U-6862. O-1

SE OFRECEN

o1 CRIADAS Y CRIADOS

DESEA COLOCARSE UNA JOVEN españolo para criada de manos o de cuartos, tiene referencias. Informan I-3314. O-1

DESEA COLOCARSE JOVEN ESPAñola en casa formal de criada de manos o comedor o cocinar y limpiar si es corta familia. Informan: M-5142. Tiene referencias. O-1

DESEA COLOCARSE UNA MUCHAcha española para cocinar y limpiar, también entinde de trabajos finos de criada; tiene recomendaciones. Pregunten por Pilar U-8239. O-1

DESEA COLOCARSE UNA MUCHAcha para criada de manos, sabe servir a la rusa y no le importa ir a los repartos. Tiene buenas recomendaciones. Informan: F-6185, F-2378. O1

DESEA COLOCARSE JOVEN ESPAñola de criada de manos o manejadora y es muy formal y cariñosa con los niños. Informes: teléfono M-3552.

SE DESEA COLOCAR UNA JOVEN española de criada de manos o comedor. Tiene excelentes recomendaciones. Informan: Telf. M-2979. O-1

SE DESEA COLOCAR UNA MUCHAcha española para criada de manos o para los quehaceres de la casa, también entiende cocina. Informan: Inquisidor No. 29. Teléfono M-3268. O-1

COLOCARSE: DOS JOVENES ESPAñolas, una, está práctica en todos los quehaceres de la casa, inclusive cocina, y otra recién llegada. A-0152.

SE DESEA COLOCAR UNA MUCHAcha de sirvienta de habitaciones o para todo; tiene quien la recomiende. FO-1652. O-1

SE DESEA COLOCAR JOVEN ESPAñol para criado de manos; sabe servir a la rusa; tiene referencias de las casas que ha trabajado. Telf. FO-6106, particular. O-1

DESEA COLOCARSE DE CRIADA de manos, una joven española. Tiene buenas referencias. Teléfono U-1287. Zanja 126, altos. O-1

SE DESEA COLOCAR UNA JOVEN española, de criada de manos o manejadora; práctica, no le importa cocinar. Informan: A-3606. O-1

MUCHACHA ESPAÑOLA DE MEDIAna edad desearía colocarse en casa seria para habitaciones o manejadora acostumbrada a servir. Tiene buenas referencias. Tel. M-4376. O-1

SE DESEA COLOCAR UNA JOVEN fina para cuartos o comedor. Cose y sirva a la Rusa. habla inglés. Telf. F-4580. O-1

MUCHACHA ESPAÑOLA FINA, DEsearía colocarse en una casa seria, para habitaciones y costura y atender la ropa; sabe perfectmente el servicio fino. Informes: M-7789. O-1

PARA CRIADA DE MANOS O LIMpiar por horas, se coloca una española de mediana edad, es honrada y tiene referencias para informes, llamen al Teléfono I-7362. O-1

DESEA COLOCARSE UNA SEÑORA Española para limpiar o cocinar. Sabe trabajar bien y tiene referencias. Informan: M-5468. O-1

SE DESEA COLOCAR JOVEN ESPAñol para criado de mano. Tiene referencias. Tel. F-2084, llame después de las 10, pregunte por Eladio. O-1

CRIADO. SE OFRECE ESPAÑOL, EN casa particular, práctico en el servicio de comedor a la rusa. También plancha ropa de caballero, con buenas referencias. A-0515. O-1

APONES DESEA COLOCARSE CRIAdo de mano en casa particular o finca, tiene buena recomendación. Informes A-6931, Flor de Tokío. O-1

JAPONES JOVEN DESEA COLOCARse para criado de mano. Sabe bien su trabajo. Sin pretensiones. Honrado y tiene buena referencia. Tel. U-8153. O-1

o2 COCINERAS Y COCINEROS

DESEA COLOCARSE COCINERA, REpostera española en la misma una joven para criada de manos, seria, además lava y planca ropa fina de señora. Telf. F-6079. O-2

SE DESEA COLOCAR UNA SEÑORA de mediana edad para cocinar o manejar. Informan en el teléfono U-1602. O-2

SE OFRECE BUEN COCINERO CON muy buenas referencias sin pretensiones de ninguna clase, es solo, hace dulces y duerme en la colocación. teléfono I-3597. O-2

SE DESEA COLOCAR JOVEN ESPAñola de cocinera, no le importa ayudar a la limpieza, sabe hacer dulces, duerme en la colocación. Tiene referencias. Telf. F-6169. O-2

..DESEA COLOCARSE UNA ESPAñola de mediana edad en casa de moralidad, entiende algo de cocina y criada de mano, tiene buen carácter y es trabajadora. Telf. A-1985. O-2

DESEAN COLOCARSE DOS JOVEnes españolas, una para cocinar y limpiar y otra para criada de manos, o manejadora, saben cumplir con su obligación. Informan en San Miguel 5, teléfono M-4007. O-2

SEÑORA ESPAÑOLA, DESEA COLOcarse para cocinar, prefiere dormir fuera; tiene referencias. Telf. M-5093. O-2

JOVEN ESPAÑOLA, DESEA COLOcarse de cocinera, sabe hacer dulces; duerme en la colocación. Telf. U-7054. O-2

COCINERO: AMERICANA, FRANCEsa, española, especialidad a la criolla, repostería, joven limpio, blanco, buenas referencias. A-9189, Obrapía 99, Ramírez. O-2

COCINERO, JOVEN ESPAÑOL, SE desea colocar para casa particular, conoce las tres cocinas principalmente la francesa; larga variación en pastelería con referencias de casas conocidas. Informan: FO-1129. O2

DESEA COLOCARSE COCINERA Y criada de manos, saben sus obligaciones. Teléfono M-7313. O-2

SE DESEA COLOCAR UNA MAEStra cocinera repostera, de color, fina, nada más que cocina, no hace limpieza más que la de la cocina; duerme en la colocación; no le importa ir al campo. Llame Teléf. F-3437. O-2

DESEA COLOCARSE UNA BUENA Cocinera peninsular, cocina a la española y criolla y americana, no duerme en la colocación, sabe hacer plaza y dulces de todas clases. Informan: Telf. U-6778. O-2

SE DESEA COLOCAR UNA SEÑORA española de cocinera, sabe cocinar a la española y a la criolla. Sabe repostería, es muy limpia, Cuba 99 altos, cuarto No. 15. Tlf. M-5600. O-2

SUPERIOR COCINERA DE COLOR, repostera excelente ofrece sus servicios a familia cubana o extranjera, tiene buenas referencias; hace a gusto. M-3387. O-2

SE OFRECE UN COCINERO MAEStro repostero chino, sabe cocinar toda clase, muy práctico, muy limpio, con recomendaciones. Colocar en casa particular. Teléfono F-6248. Por Francisco. O-2

c3 MANEJADORAS

DESEA COLOCARSE UNA JOVEN española para manejar o cuartos, sabe coser y cortar; tiene referencias. U-6606 O-3

SE OFRECE MANEJADORA CON experiencia y magníficas referencias, prefiere recién nacido, va a todas partes. Informan: F-4713. O-3

SE OFRECE UNA MANEJADORA DE color para niño de meses, o para habitaciones. Tiene buenas referencias. Informan F-O-2950 O-3

SE OFRECEN

o7 LAVANDERAS-LAVANDEROS

SE DESEA COLOCAR UNA ESPAÑOla de lavandera en casa particular, ayuda un poco a la limpieza, muchos años práctica y tiene referencias. Tel. U-4373. O-7

SE OFRECE UN CHINO LAVANDEro para casa particular. Sabe lavar toda clase de ropa, tiene buenas referencias. Informan F-6134. O-7

o8 CHOFERES

CHAUFFEUR MECANICO, ESPAÑOL, 15 años práctica, se ofrece. Hotel Boston. M. Villegas. O-8

SE OFRECE UN CHOFER CUBANO, blanco, para casa particular o comercio, tiene referencias de respetables familias cubanas, calle 25 núm. 192, H e I. Preguntar por Miguel J. Sánchez. O-8

CHAUFFEUR: BLANCO, CUBANO, educado, desea colocarse en casa particular o comercio, siete años le práctica, experto en toda clase de máquina, magníficas recomendaciones que le acreditan. Informan: U-1104 de 8 a 5 p.m. O-8

o9 JARDINEROS

DESEA COLOCARSE UN JARDINEro, sabe manejar automóviles y servir mesa. Informan: calle Rastro esquina Corrales, bodega. O-9

SE OFRECE UN JARDINERO PARA Casa particuular o finca de recreo, sabe injertar, sirve para encargado, no tiene inconveniente en salir al campo Referencias, las que pidan. Informes; Marqués de la Torre No. 13. O-9

JARDINERO JAPONES DESEA COlocarse en casa particular o finca. Tiene buenas referencias. Teléfono: FO-7134. O-9

o14 OFERTAS VARIAS

SE DESEA COLOCAR UNA SEÑORA española para encargada de una casa o para asistir a una enferma. Tiene referencias. Zanja No. 6. O-14

COMPRAS

4 ESTABLECIMIENTOS

COMPRO ENSERES COMERCIO EN todas cantidades, pago efectivo, nada de consignación, vidrieras, sillas, mesas, contadora molinos, estantes, barras, cristales, mármoles, pesas. Habana 116½, cerca Amargura. C-4

6 AUTOMOVILES Y ACCESORIOS

SE COMPRA un Ford Victoria, del 32 o 31, en buen estado, si no es así no se moleste, no tratamos con agentes, al contado y verdadero precio de situación. Informan: Marín; Teléfono A-6256.

Compro Automóviles Usados

En buen estado para la reventa o propios para desarmar.

ACCESORIOS Y REPUESTOS NUEVOS DE IMPORTACION Y TAMBIEN DE USO. TODOS A PRECIOS BARATISIMOS

J. S. García, Galiano 45, entre Virtudes y Concordia. M-2676 Habana.

PARA UNA MOTOCICLETA CUALquier reparación o pieza para la misma la Casa Presas le ofrece la mayor garantía Amargura núm. 51, telf. A.7769. C-6

JOSE PRESAS. COMPRO MOTOCIcletas de cualquier marca y en cualquier estado. Amarguro No. 51. Teléfono A-7769. C-6

9 MUEBLES Y PRENDAS

COMPRAMOS RADIOS TODAS CLAses, escaparates, juego cuarto, comedor, pagamos bien. Negocio rápido. Cambiamos, reformamos, alquilamos. «La Predilecta», S. Rafael 171, entre Oquendo y Marqués González. U-1729. C-9

COMPRO MAQUINAS DE COSER

OVILLO CENTRAL, TAMBIEN VENdo desde $10.00. M-2655.

COMPRO RADIOS

Victrola pianos y toda clase de muebles. La Nueva Regente Salud 1 casi esq. Galiano. llame al M-2655.

MUEBLES. SE COMPRAN Y SE arreglan de todas clases Tel. X-2113.

U-6319, COMPRAMOS MUEBLES RAdios, pianos, objetos arte, porcelanas, bronces máquinas coser, escribir; lunas, escaparates antiguos. Liquidamos casas completas. U-6319. C-9

A-7791: COMPRO MUEBLES DE TOdas clases, pianos, radios, máquinas de coser y escribir, baúles, maletas y objetos de arte. A-7791. C-9

ORO

Compro en todas cantidades oro, plata, platino en joyas, monedas inclusive rotas. Pagando precio máximo. Bureau de Pignoraciones sobre Joyas, intereses reducidos. Establecido desde 1893. Obrapía 105. C-9

ORO, SE COMPRA

A PARTICULARES Y REVENDEDOres, todas cantidades; joyas, casquillos, monedas, todas formas. Pagamos mejor precio. Convénzase. Joyería «LA MINA». Galiano 69, entre San Miguel y Neptuno. C-9

A-9540 COMPRO MUEBLES

Vendemos juegos cuartos y comedor, a $20.00. **COMPRO MAQUINAS** coser ovillo, escribir, todas marcas. Juegos cuartos, comedor, sala, radios, etc. El Modelo Monte 402, casi esquina Tejas. A-9540. C-9

A particulares y a Revendedores: COMPRO

ORO

(Casquillos de dientes, prendas viejas y toda clase de objetos de oro). Pago el más alto precio. Medina, San Miguel 29, entre Aguila y Amistad.

LLAME TELEFONO A-5040. COMpramos máquinas coser «Singer» y muebles en general. Pagamos bien...

EL MONTEPIO

Hacemos cambios. Damos dinero sobre joyas y objetos de valor. Absoluta reserva. Vendemos muy barato. Avísenos teléfono A-5040. Monte 374, entre Romay y San Joaquín. C-9

A-6620 COMPRO MUEBLES

En todas cantidades, juegos y piezas sueltas, máquinas Singer, muebles de oficinas, baúles, maletas. Pago más que nadie. «La Moderna», Salud 3. A-6620. C-9

A-7795 COMPRO MUEBLES

PAGO MAS QUE NADIE, VAMOS enseguida a su domicilio. Monte 85. Los alquilamos y vendemos muy baratos. A-7795. C-9

10 UTILES DE OFICINAS

M-9136: COMPRO MUEBLES DE oficina, baúles, maletas, máquinas de coser, escribir, radios, divisiones, mamparas, archivos metálicos y cajas. C-10

COMPRAS

10 UTILES DE OFICINAS

MUEBLES DE OFICINA

Compro, vendo, cambio, Máquinas escribir, sumar calcular coser burós pianos cortinas, sillas giratorias, libreros, archivos cajas caudales. Registradoras. Pago mejor que nadie. «La Nacional» Villegas 93. A-9915.

11 INSTRUMENTOS DE MUSICA

COMPRO PIANOS DE TODAS LAS marcas que no sean pianolas, ni tengan comején. Llame al tel. M-3040. C-11

15 OBJETOS VARIOS

COMPRAMOS ROPAS USADA, ZApatos y todos objetos para vestir. Pagamos bien. Traiga lo que tenga, Monserrate 133, entre Dragones y Teniente Rey. Martínez. C-15

CAMBIOS

1 CASAS

CAMBIO DOS CASITAS

De madera en calzada, libres de deudas, por una bodega Habana o barrio. Informes: San José y Belascoaín café, Angel Alvarez. CC-1

4 ESTABLECIMIENTOS

CAMBIO BODEGA

Por barra o lechería; la bodega está en la Habana, Sola esquina, bien surtida, libre deudas. Informes: San José y Belascoaín, café, de 1 a 5. Sr. Alvarez. CC-4

15 OBJETOS VARIOS

SE DESEA COMPRAR UN DICTAFOno, Dictafhone o Ediphone de medio uso. Comunique último precio y dirección para ir a verlo. Ha de estar completo y dispuesto para probarlo. Telf.: A-4478. C-15

ARRENDAMIENTOS

1 CASAS

SE ARRIENDAN LAS CASAS DE vecindad, con 25 habitaciones, Teniente Rey número 4, y Tejadillo número 48, ambas con altas y bajas. Véalas. Informan en las mismas. AA-1

VENTAS

1 CASAS

VEDAD: CALLE 15, CERCA DE G., vendo casa moderna, monolítica, dos plantas, acera sombra en $10.000, dando facilidades. Urge venderla. Informa: Guillermo Delmonte, Habana 84. A-2474. V-1

OPORTUNIDAD ECEPCIONAL SE vende esta magnífica propiedad por menos de la tercera parte de su costo. Media manzana, 2200 varas cubanas. Por Concha por Fábrica y al fondo por Marina, donde hay línea férrea donde se puede poner uno o varias fragatas a cargar. Tiene tres naves grandes y una chica, una casa de alto y bajo, cada nave tiene una grúa de una tonelada de capacidad. Todo construído de acero, concreto y ladrillos. Es un negocio de verdad. Se puede hacer la operación con solamente $10.000, el resto en hipoteca. Para tratar directo con el apoderado en la misma. Sr. E. Perea. V-1

MUY BARATA, VENDO CASA ANtigua en Merced, cerca de la Terminal y de aproximadamente 300 metros superficiales. Informes Edificio Calle. Piso 3o. Depart. 311, de 2 y media a cuttro. V-1

EN SITIO CENTRICO (VIBORA) vendo obligado por las circunstancias hermoso chalet 2 plantas con 9 apartamentos altos y ocho bajos, garage, hermoso portal frente a tres calles, sólida construcción y elegancia, lujoso baño intercalado costo $25.000 y lo doy en $6.000. Viéndolo podrá apreciar la conveniencia de adquirirlo, informa su dueño Cerro 515 Fotografía o Zulueta 34. V-1

SE VENDE ESPLENDIDA RESIDENcia calle Baños 192, entre 19 y 21, acera sombra, más de un solar, varios frutales. Informan Teniente Rey 3, altos, Telf. A-9670. V-1

VENDO SEIS CASAS, UNA DE ESquina, modernas, con sala, saleta, 3|4, cuarto baño, cocina, patio muy baratas. Dueño Stovenia 15 Cerro, de 9 a 6. V-1

VENDO $1,200 STRAMPE, D ENTRE San Mariano y Santa Catalina, Víbora, jardín, portal, sala, 2 habitaciones, baño intercalado, cocina, patio. Véala está vacía. Alberto Cuervo, Obispo 59, M-1537. V-1

VENDO ELEGANTE CHALET DOS plantas, 16 Apartamentos, techos monolíticos, citarón 484 metros fabricados, lo doy por la cuarta parte de su costo. Informan:: Martínez y Prieto O-Reilly 23.

2 SOLARES

EN HOYO COLORADO, VENDO GANga 2 caballerías frente carretera, tierra colorada, mucho fondo, pozo inagotable, varias fabricaciones. Doy facilidades. Informa: Guillermo Delmonte, Habana 84. A-2474. V-2

GANGA: VENDO EN $350 UN MAGnífico solar en lo mepor del Reparto Lawton. Está completamente urbanizado, con entronques de agua y alcantarillado. En la acera de sombra, muy llano y pegado al tranvía y las guaguas. Mide 10x41. Informan de 1 a 3 en el FO-3382. V-2

VENDO SOLAR SITUADO EN LA Avenida Estrada Palma entre José A. Cortina y Juan Bruno Zayas. 10 metros de frente y 30 de fondo. Telf. M-3177. Nicolás Zayas. Apartado 1377. V-2

GANCA. A PRECIO DE SITUACION se vende el solar situada en Manrique y San José, informan Finlay 143, Sr. González. V-2

3 FINCAS RUSTICAS

URGE VENTA FINCA 3 CABALLErías, buena tierra, situada en Hoyo Colorado. Precio: $6,500. Dueño: Teléfono FO-2188. V-3

FINCA. SE VENDE O CAMBIA POR casa buena y grande en el Vedado. alturas Almendares o la Sierra. 3|4 caballería y dos casas, una de ellas muy buena con 8 cuartos y tres baños. Informan: I-6086. V-3

4 ESTABLECIMIENTOS

VENDO Y COMPRO TODA CLASE de establecimientos, bodega, cafés, lecherías, hoteles, casa huéspedes, tenemos pequeños negocios para matrimonios bodeguitas ideales para jóvenes amantes del trabajo. Pérez y Cuenya, Monte y Someruelos, café. V-4

VENDO CAFE, UNO DE LOS MEJOres de esta capital, dentro del alto comercio; no soy del giro, facilidad de pago. Véalo: Cuenya y Pérez, Monte y Someruelos, café. V-4

BODEGA EN $800.00

Sola en esquina Habana, bien surtida y libre deudas, se dan facilidades de pago. Informes: San José y Belascoaín, café, de 1 a 5. Sr. Alvarez. V-4

VENDO ALMACEN DE VIVERES Y tostadero de café con reparto de camiones bien situado, en casa muy barata. Aproveche la subida del café si no es pesimista, aproveche ganga. Puede tener la exclusiva de varios artículos de consumo diario; no se vende por falta de negocio, sino por atender una industria. Sr. Pérez. Obrapía 40. V-4

VENTAS

4 ESTABLECIMIENTOS

APROVECHE OPORTUNIDAD. VENdo magnífica bodega por valor de la mercancía por no poderla atender su dueño, lo mejor de Santos Suárez. Informan la misma J. B. Bayas y General Lee. V-4

v6 AUTOMOVILES-ACCESORIOS

FORD 1929. CERRADO, 2 PUERTAS rueda lateral, baúl acero, gomas nuevas, acumulador nuevo, chapa anual. Todo bueno. $140.00. Véalo, 10 de Octubre 596, esquina a Carmen, Víbora. V-6

SE VENDE UN MOTOR DE PETROleo de 4 tiempos, marca Deutz-Otto, de 20 H. P., y un motor eléctrico de 50 H. P. Puede verse en los talleres de madera de Eulogio Ruiz. Vives 153. Teléfono A-0566. V-7

OMNIBUS FORD DE 1931 COMPLEto en buenas condiciones se vende barato y con facilidades de pago. Agencia Ford de Marianao. FO-9240.

TANQUE PARA CAMION, propio para alcohol o gasolina, 3 compartimentos, 1000 galones de capacidad, completo y con sus llaves y depósito de medidas, en ganga. **Agencia Ford de** Marianao FO-9240.

LINCOLN, SIETE PASAJEROS, GOmas, fuelle y pintura Duco nuevo, perfectas condiciones. Véndese por lo que vale el radiador. Garage «Santa Teresa». Infanta 26, entre Neptuno y Concordia. V6

AUTOMOVIL SEDAN DE DOS PUERtas, muy económico, en perfectas condiciones de funcionamiento. Vendemos muy barato. Agencia «Ford» de Marianao F-0-9240. V-6

CAMION FORD DE OCHO CILINdros, de media tonelada, como nuevo, recogido por falta de pago; se vende en precio de oportunidadñ Agencia «Ford» de Marianao. F-0-9240. V-6

CAMIONES DE ESTACAS CHEVROlet de media tonelada, en perfectas condiciones. Vendemos tres baratísimos. Agencia «Ford» de Marianao F-0-9240. V-6

STUDEBAKER DEL 27 EN BUENAS condiciones está como nuevo, lo doy primera oferta y con facilidades de pago, está trabajando. Zulueta 22, Bar. V-6

BUICK (1929), 5 PASAJEROS ..CErrado particular. Sin salir Habana, con pocos kilómetros caminadosj pintura fábrica, 5 gomas nuevas y perfecto estado mecánico. $375.00 verlo Amargura 51, Taller mecánica. V-6

7 MAQUINARIAS

EL CENTRAL. COMPRA Y VENTA de maquinaria, motores de petróleo y eléctrico, gasolina, calderas, bombas de agua en todos los tamaños, ejes de trasmisión, chumaceras, poleas, correas y efectos eléctricos. Cristina 38-D. esq. S. Felipe. X-1615, Vicente Sánchez. V-7

v-8 DE ANIMALES

SE VENDE A PRECIO DE SITUAción, mulos de todas clases, caballos de monta, Ponny carros y arreos de toda clase, arañas, faetones. Marina esquina a Atarés, J. del Monte, frente al talles de Gancedo. Teléfono X-2876, **Jarro y Cuervo.** V-8

VENDO NOVILLA HOLSTEINS SIN ternero costó $80.00, la doy en $40, también molino de viento Samsom $65. Muñoz, Condesa 16, altos de 12 a 2 y de 6 a 8 p. m. V-8

SE VENDEN DOS VACAS (RECENtinas), informan en Miramar y Díaz Reparto Columbia, Marianao. Telf. FO-1632, bodega. V-8

9 MUEBLES Y PRENDAS

VENDO FLAMANTE JUEGO RECIbidor arte moderno; cuarto 3 cuerpos $45.00. Regias lámparas Luis XV, bronce, también otras completamente nuevas. Estrella 129, entre Campanario y Lealtad. V-9

SE LIQUIDAN VEINTE PIANOS cuarto cola y vertical, de las más afamadas marcas Steinway, Renich, Kallman, garantizados como nuevos, facilidades de pago. San Rafael 67, esq Campanario. V-9

SE VENDE JUEGO DE CUARTO caoba, 3 cuerpos, lunas interiores, completamente nuevo, gavetería enlazada; por la mitad de su valor. Monte 146 bajos. Telf. A-2035. V-9

MUEBLES EN GANGA

Juegos cuarto Arte Moderno, $4 mensuales; comedor, caoba, último estilo $3.00 mensuales, sala o recibidor modernísimo $3.00 mensuales; juego cuarto 3 cuerpos caoba, últimas creaciones $5.00 mensuales. Precios muy bajos.

"LA EMINENCIA", NEPTUNO 188

FAMILIA VENDE CUARTO ARTE moderno $85, costó $350, nevera eléctrica sala, arte moderno y recibidor, 20, Radio Majestic, nevera porcelana, lámparas. San Lázaro 286, esquina Lealtad. V-9

VENDO JUEGO CUARTO BARNIZAdo muñeca, $28. Juego cuarto 3 cuerpos, coqueta modernista. Juego comedor caoba. Sala finísimo. Piano moderno. Jesús del Monte 27, altos, a una cuadra esquina Tejas. V-9

VENDA BIEN SUS MUEBLES

Para ello. Llame al A-1319. Con seguridad le pagaremos más que nadie.

URGENTEMENTE VENDO CUARTO 3 cuerpos moderno $35; otro 8 piezas baratísimo. Sala $10. Recibidor $8. Comedor $25. Lámparas. San Joaquín 60, entre Monte y Omoa. V-9

VENDO JUEGO CUARTO BARNIZAdo muñeca, $28. Juego cuarto 3 cuerpos, coqueta modernista. Juego comedor caoba. Sala finísimo. Piano moderno. Jesús del Monte 27, altos a una cuadra esquina Tejas. V-9

URGENTE VENDO CUARTO MOderno 3 cuerpos $35, otro 8 piezas, baratísimo. Sala $12, comedor $25, juego terraza, portal $10, lámparas. San Joaquín 60, entre Monte y Omoa. V-9

ESTUPENDO PIANO DE LA MAS alta calidad de su sonido dulce y armonioso, inexplicable, algo extr. Venga, vea y convénzase. Precio indiscutible. Dragones frente teatro Martí. V-9

VENDO, COMPRO: BUROS, ARCHIvos, máquinas de escribir, sumar, calcular, cajas, libreros, kardex, tarjeteros, satélites, sillas giratorias, butacas, estantes de acero, percheros. Progreso No. 3, entre Aguacate y Villegas M-8638. V-9

FAMILIA: VENDE TODOS LOS muebles urgente, magnífico juego cuarto $110.00 costó $350.00; lujoso juego sala, recibidor, flamante, piano, lámpara. San Miguel No. 97 (bajos) entre Lealtad y Campanario. V-9

MUEBLES EN GANGA

Juegos cuarto $25; sala $15; comedor $30; escaparates $7, con lunas $12; camas $5; mesas correderas $4; aparadores $5; 6 sillas y 2 sillones $9; máquinas de coser e infinidad de objetos. Se compran y cambian muebles. San Rafael 107. U-7926.

LA PRINCESA

MUEBLES EN GANGA

Liquido a primera oferta y hacemos encargos, arreglos y cambios. «El Cedro», Galiano 123, ent. Zanja y Barcelona. V-9

A-9483. COMPRO MAQUINAS DE COser Singer, no venda la suya sin antes llamarme. Pago más que nadie. Llame al Telf. A-9483. V-9

FAMILIA VENDE LUJOSO JUEGO cuarto, último modelo, tres cuerpos, costó $300, $95; comedor regio, Renacimiento tallado, cuero repujado, recibidor fino, $25; lámpara. Concordia 127, Belascoaín y Gervasio. V-9

VENTAS

9 MUEBLES Y PRENDAS

OBJETOS DE ARTE, GRAN LIquidación, porcelanas, bronces, marfil, máquinas escribir y coser, juegos comedor, cuarto, sala, lámparas, pianos, neveras. Los Tres Hermanos. Consulado 94 y 96. A-4775. V-9

CASA ARECHAGA, SI USTED NEcesita muebles, visite los talleres del Siglo, donde encontrará preciosidades por poco dinero; compre directamente y comprará lo mejor. Manrique 184, Ebanistería. V-9

10 UTILES DE OFICINAS

VENDO $40, MAGNIFICO ESCAPArate hecho en Italia, sirve de vestidor, sombrerera, zapatera y estilo sobre manera artístico. Ancho 2½ ladrillos x 10, de largo. F y 21. Edificio Arcos. Depto. 12. V-9

MAQUINAS, BUROS

De oficina, escribir, sumar, calcular, coser, mimeógrafos, adesógrafos, multigrados, archivos, cajas caudales, libreros mesas y equipos oficinas en gentral. No reparo precio. Véalos. Villegas 6. Teléfono A-8054. Losada.

MUEBLES DE OFICINAS

Compra. Venta. Archivos, cajas documentos, caudales, máquinas escribir, sumar, calcular "Kardex", butacas, libreros, y todo para oficinas. Especialidades colegio, hoteles y bars. Compostela 55 cerca Obispo A-7744. V10

INSTRUMENTOS DE MUSICA

LIQUIDAMOS, POR CAMBIAR DE negocio, una enorme cantidad de pianos de absoluta garantía, a precios nunca soñados, y con facilidades de pago. San Rafael y Oquendo. "La Predilecta". V-11

COMPRO PIANO PAGO DIEZ PEsos más cuarto cola o vertical, diga marca y precio. Operación rápida.— Teléfono M-4866. García. V-11

REGIO PIANO COLOR CARAMELO propio par concierto, todo caoba, refractario al comején, con funda y banqueta. Costó $1,200, en $90. (Está nuevo). Pocito 27 ,Víbora. V-11

AFINADORES

AFINE SU PIANO POR 2 PESOS, con toda garantía y seguridad. Manuel Domínguez, afinador mecánico graduado en la Escuela «Danguard», de New York. Taller: Zulueta 36 y medio. M-3040 y M-4761. Habana. V11

AFINADOR: COMPOSITAR, PIANOS, pianolas: experto graduado Estados Unidos. Prontitud, garantía. Precios módicos. Afinar: $2. Salgo campo. Avisos profesor Vidal Cuvelier. San Pablo 30, Cerro. Teléfono A-8606.

12 RADIOS

RADIOS MAJESTIC, 1934, DESDE $5.00 mensuales, nuevos. Acepto parte pago. Radios, muebles, usados. Compro, vendo y cambio. Véalos: Jesús del Monte 27, altos, una cuadra esq. Tejas. A-5704. V-12

VENDO RADIO MAJESTIC 8 BOMbillos super-heterodino, en magnífico estado $35. Informan Samá No. 3. Marianao. V-12

VENDO RADIO MAJESTIC CON 9 tubos, superheteroinos, con 2 pentodos, en $55. También radio con lujoso mueble, en $20. San Miguel 129. altos, entre Gervasio y Escobar V-12

14 CAJAS REGISTRADORAS

REGISTRADORAS «NATIONAL» desde $5.00 mensuales. Hago cambios. Por limpiarlas, engrasarlas, reajustarlas, desde $2.00. Niquelarlas desde $10.00. Esmaltarlas caoba, desde $15. Reparaciones precios situación San Rafael. 51 V-14

15 OBJETOS VARIOS

DENTISTA VENDE 1 SILLON, 1 MAquina electro dental, 1 vitrina, 1 brazo extensor, 1 escupidera agua corriente, con fuente, 1 cubo sanitario. 2 mesas auxiliares, 1 gabinete madera, 1 buró plano, 1 silla giratoria, 1 librero. Salud 20, bajos, de 5 a 6. Precio $400. V-15

VENDO SILLAS DE VIENA FONDO madera mesas vitroliti, vidrieras modernas de todos tamaños baratos grande; espejos. Informes Estrella 109 por Campanario. V-15

SE VENDE UNA CALDERA VERTIcal, 30 H.P., para verla e informes. Concha No. 3, Taller Gancedo. V-15

VENTAS

OBJETOS VARIOS

OBJETOS ARTE PARA REGALOS, porcelanas, marfiles, bronces, lámparas, cuadros, platos, juegos plata, alfombras, e infinidad de otros objetos. No se repara precio. San Rafael y Oquendo. "La Predilecta". V-15

VENDEMOS: VIDRIERAS, MOLINOS café, sillas, mesas, mármoles, contadoras, pesas Dayton, Toledo y Fairbank; Picadoras de carnes eléctrica. Habana 116½ entre Amargura y Teniente Rey. V-15

REPARACIONES

9 MUEBLES Y PRENDAS

REPARACIONES MUEBLES CASA Pardo. U-5761. Por poco dinero barnizamos a muñeca, esmaltamos (Duco), pintamos mimbres a vapor. Tapicería general. Reformamos, dejándolos modernos. Azogamos espejos. Trabajos garantizados. San Rafael 130

DINERO HIPOTECA

d1 SE TOMA

PARA HIPOTECAS. NO PIERDA tiempo, vea a Martínez y Prieto O-Reilly número 23, Teléfono A-6951. Grandes y pequeñas cantidades facilitamos a bajo interés. Habana, Marianao y sus barrios A-6951

d2 SE OFRECE

SOLICITO $400.00 EN HIPOTECA, por una propiedad en la Habana, buena garantía. Informan: U-9733.

DINERO

No pierda tiempo. Cuando necesite tomar dinero en hipoteca o pagarés, vea a Fernández Alvarez, San Ignacio No. 50 Telf. A-4432, de 2 a 5. Operaciones rápidas yabsoluta reserva.

PARA HIPOTECA, SE DAN $1,000, Habana y Vedado. Informan Sr. Díaz. M-9276, de 12 a 1.

TOMO EN PRIMERA HIPOTECA, $2,800 al 10 por 100 sobre casa 2 plantas, moderna, valorada hoy en $10,000; tratos directos. FO-2188 y A-7733. D-2

FACILITO DINERO EN HIPOTECA también fincas rústicas. Bóvedas, Panteones, compro créditos hipotecarios. Mucha reserva. J. Llanés, Sitios 42, esquina a San Nicolás, Teléfono M-2632. D-2

DINERO EN HIPOTECA AL 6 Y 8% cualquier cantidad que Ud. necesite, también compro 1 casa en Vedado de 1 a 2 plantas, trato directo. Quintana, Chacón 23. A_7733. D-2

DINERO

Sobre joyas, muebles, ropas, objetos de valor. Compro y vendo baúles, maletas y oro viejo. Mucha reserva en las operaciones. «La Nacional». Villegas No. 93. Teléf. A-9915. D-2

PRESTAMOS

DINERO SOBRE JOYAS

Desde el 1 %

Vendemos muebles, joyas, baúles y maletas

«LA PERLA»

Animas 84. casi esp. a Galiano.

HIPOTECAS SOBRE FINCAS RUSTIcas, me urge colocar 5.000 pesos fraccionados en las carreteras que se dirigen a San Antonio, Alquizar o veredas, desde la Habana, directo. J. Llanes, Sitios 42 esq. San Nicolás. Tel. M-2632.

DOY DINERO EN HIPOTECA SIN cobrar corretaje. La cantidad que necesite, sobre casas, solares, fincas, bóvedas y créditos. Rapidez y reserva. Manrique 127. Telf. M-9618. D-2

d3 BONOS Y ACCIONES

VALORES. COMPRO ACCIONES Compañía Cubana de Electricidad. Compro y vendo bonos y acciones de todas las Compañías cotizable y no cotizables en Bolsa. Manuel Piñol. Obrapía 17. D-3

d4 GIROS Y LETRAS

COMPRO CHECKS DE DIGON, HASta $4,228.00. Trato directamente.— Informes al Tlfno. FO-2914. D-4

N. GELATS Y COMPAÑIA

Las tenemos en nuestras bóvedas construídas con todos los adelantos modernos y las alquilamos para guardar valores de los interesados. En esta oficina daremos todos los detalles que se deseen.

CAJAS RESERVADAS

106 Aguiar 108. esq. a Amargura.

PARA LAS DAMAS

pd3 INTERES PARA LAS DAMAS

SISTEMA CORTE ALEMANY

Academia. Encontrará facilísimo y perfecto; invento nuevo, precios y clases especiales, por ajuste terminará con título 2 meses y clases domicilio y correspondencia. Matilde Alemany, Aguila 121, altos, entre San Rafael y San José. Sucursal Calz. de Luyanó 223. Profesora Máxima. PD-3

Toda Mujer Laboriosa

para arreglar sus máquinas de coser con garantía, comprarlas o cambiarlas, llama al señor Arias (19 años empleado «Singer»). Suplícole me avise al teléfono A-5040. Seriedad. PD-3

ENSEÑANZAS

e1 PROFESORAS Y PROFESORES

PROFESORA TITULAR OFRECE servicios a domicilio de 1a. y 2a. enseñanza, inglés y español; en la misma, señorita para inglés, francés, mecanografía, taquigrafía. F-4115. E-1

PROFESORA TAQUIGRAFIA «PITman», mecanografía al tacto. Ortografía. Instrucción, corte, costura. Bordados. Da clases particulares y en colegios. Enseñanza práctica y rápida. Precios módicos. Teléf. M-3406. E-1

ACADEMIA DR. RABIÑA

$1.00 CADA ASIGNATURA. CLASES individuales. Inglés, Francés, Alemán. Taquigrafía «Pitman» y «Gregg» Mecanografía, Ortografía, Teneduría de Libros, Correspondencia, Aritmética. CLASES POR CORRESPONDENCIA. Asignaturas del Bachillerato. Curso Procurador. Pida Prospectos. **Neptuno 78 y 80, altos, esquina Manrique. Telf. M-7849.** E-1

CLASES DE INGLES y francés. Método práctico y progresivo. Profesora inglesa. F-1597.

PROFESORA FRANCESA, GRADUAda Universidad París, da clases de francés y literatura a domicilio yen su Academia. Se hacen también traducciones. Telf. F-2658. E-1

INGLES, TAQUIGRAFIA, (INGLESA y española) Teneduría, Cálculas Mercantiles, Aritmética, Algebra, Caligrafía Mecanografía y Ortografía. Clases a domicilio por el profesor F. Heitzman Monte 103, altos. Teléfono M-9247. E-1

INGLES

Enseñado por profesora americana. Sorprendentes resultados en pecas semanas. El discípulo leerá, escribirá y hablará el inglés en breve tiempo. Lecciones a domicilio también. Miss Kapan, Hotel «Royal Palms». A-7277.

e3 ACADEMIAS

COLEGIO-ACADEMIA, «M. MEDINA» Enseñanza elemental y superior, comercio, idioma inglés, mecanografía, preparatoria, taquigrafía, matemáticas. Muy módicas cuotas. Clases día y noche. Bernaza 63, altos. E-3

e4 CONSERVATORIOS

CONSERV. DE LA FILARMONICA

TTE. REY 71, ALTOS. M-3223 Enseñanza de Solfeo, Teoría, Piano, Arpa, Violín, y demás instrumentos musicales. Armonía e idiomas, inglés y francés. Profesorado de la Orquesta Filarmónica. Cuota mínima $1.50 mensual con derecho a asistir a los conciertos de la Orquesta Filarmónica. E

INTERES GENERAL

DISFRACES PARA CARNAVAL

Alquiler: Cosacos, Rusas, Pompadours, Gauchos, Capuchones chinos, Húsares, Gitanas, Piratas, Sevillanas, Antifaces, Pelucas, Barbas, Bigotes. «Pilar», Virtudes 28, entre Aguila y Amistad. M-9392. 1G

POR GRATITUD y para bien de los enfermos del Estómago, Hígado, Vesícula biliar, Colitis, Ulcera, Intestinos, etc., enviaré nombre y detalles del notable patente moderno, que gracias a Dios me libró, en poco tiempo, de antiguos y dolorosos sufrimientos. Mande las señas a Joyería Marzo, Galiano 88. Habana.

CELESTINA, ALQUILA DISFRACES desde 70 centavos. Alquilando 10 disfraces se regala uno, hay preciosidades. San Rafael No. 41, entre Manrique y San Nicolás. Abierto toda la noche. A-2492. I_G

AVISO A LOS PROPIETARIOS. LE alquilo, cobro y atiendo sus casas apartamentos y habitaciones por módica comisión, experimentado en esta labor, pongo a su disposición mis conocimientos ni soy mecánico ni conozco ningún arte u oficio. solamente administro propiedades. (Altas referencias). Dirección: Pozos Dulces núm. 3. Aquí mismo alquilo gran nave 600 metros. Maximino Martínez. I-G

Inserte sus anuncios en el....

DIARIO DE LA MARINA

ALQUILERES — SOLICITUDES DE EMPLEOS
VENTAS — DINERO E HIPOTECAS.
COMPRAS — ETC., ETC.
REPARACIONES

Recuerde que llevamos 100 años con páginas de ANUNCIOS CLASIFICADOS

Haga Ud. una prueba y verá los resultados

25 palabras 15 cts. Dos días

25 palabras. 30 cts. Dos días

Depto. de

ANUNCIOS CLASIFICADOS

Oficinas de

8 a. m. hasta las 10½ p. m.

Telf. A-3333.

M.E.C.D. 2016

Marzo 1º. de 1934 — DIARIO DE LA MARINA — Ejemplar 5 centavos

La Liga propone el arbitraje sobre el Chaco a Bolivia y Paraguay

Desde Washington

(Por DIPLOMATICUS)

(Especial para el DIARIO)
ECONOMIA Y POLITICA

La «dinamita política», que según el decir de Mr. Wallace, secretario de Agricultura, estaba unida a la cuestión remolachera, ha hecho sentir su efecto durante toda la semana. Washington ha estado lleno de rumores sobre las actividades de los azucareros y, tanto en la Casa Blanca como en el Congreso, se ha hablado y discutido mucho sobre el asunto. Numerosos senadores y representantes han trabajado y continúan trabajando con mucha actividad en favor de remolacheros y refinadores, principalmente. Las posesiones insulares, como no tienen representación directa en el Congreso, se han visto menos favorecidas.

El cable mantiene informado al público de Cuba de todas las declaraciones que se han hecho sobre la materia por el Ejecutivo, el secretario Wallace y las personas que han depuesto en la información, todavía en curso, en la Comisión de Agricultura de la Cámara; no las repetimos, pues, aquí. Pero sí haremos constar que la opinión general es que la Administración está tropezando con serias dificultades para llevar adelante sus planes, aun cuando no se duda de que habrá de triunfar en la prueba, transigiendo en algunos puntos.

Por otra parte, hay fuertes indicios de que el Gobierno no ha acabado de fijar todavía con toda claridad y firmeza su política arancelaria y de comercio exterior, persistiendo aún una división entre sus consejeros y sus técnicos. El folleto de Mr. Wallace, aconsejando un punto medio entre el extremo nacionalismo y el extremo internacionalismo, así lo demuestra, porque el activo e influyente secretario de Agricultura plantea sus propias soluciones como una cuestión para ser discutida «in extenso» y sobre la cual la opinión pública debe expresarse libremente, a fin de que la política que en definitiva se siga cuente con el firme apoyo de una mayoría en el país.

El presidente Roosevelt ha venido, a última hora, a robustecer esta creencia, al convocar para el lunes una junta en la Casa Blanca, a la cual asistirán las principales personalidades responsables de la política arancelaria y de comercio exterior en las esferas del Gobierno, para tratar de llegar a conclusiones firmes. Si en esa reunión se fija un criterio que ponga término a las vacilaciones existentes, la Administración se encontrará en mejores condiciones para discutir con los líderes del Congreso lo que en último término habrá de hacerse.

El escollo está en que para darle cabida en el mercado americano a quinientos millones de pesos más de mercaderías extranjeras, a fin de impulsar de nuevo el comercio exterior, hay que sacrificar los intereses de ciertas industrias y ciertas ramas de la producción de los Estados Unidos. El primer paso se ha dado respecto a la industria azucarera, con la mira de restaurar la capacidad adquisitiva de Cuba y reconstruir el mejor mercado de que disfrutaba el comercio exterior yanqui, y ya se ve que está tropezando con fuertes obstáculos. El sentido político y la habilidad de Roosevelt, así como la capacidad de sus asesores técnicos, y el poder del Gobierno en su conjunto, para continuar contando con el apoyo de la opinión pública, se pondrán a prueba en estas cuestiones.

UN GOLPE NO AFORTUNADO

Mientras tanto, la candente cuestión de la cancelación de todos los contratos celebrados por el Gobierno de Hoover con las compañías de aviación para el transporte del correo aéreo, continúa dando juego, y debatiéndose con calor en las esferas de la Administración, el Comité Investigador del Senado y la Prensa.

El Gobierno, de primera intención, parecía triunfar en toda la línea—a pesar de la intervención de Lindbergh pidiendo que se reconociese a las compañías el derecho de ser oídas—con uno de esos golpes contundentes y de gran efecto que tanto han hecho por la popularidad de Roosevelt, pero posteriormente las cosas no han marchado tan favorablemente. En el fondo de esas investigaciones senatoriales hay siempre un motivo político, y los atacados se defienden. Mr. Brown, postmaster general o secretario de Comunicaciones de Mr. Hoover, pidió ser oído a través de los senadores republicanos que forman parte del Comité Investigador, y durante cuatro días, ha contestado con habilidad y firmeza los agresivos interrogatorios del senador demócrata Black, presidente del Comité, creando al final un enredo con unas alusiones personales que atribuye a Mr. Farley, relativas a Mr. Black. Hay no pequeña expectación entre la gente interesada en la «comidilla política» por saber en qué terminará este incidente.

El lado serio de esta cuestión—con un aspecto más que serio, sombrío—ha sido la muerte, durante la semana, de seis aviadores militares en el transporte del correo aéreo, estando heridos varios más, cuyos aviones se han destrozado, desgracias éstas imputables, en parte, a las pésimas condiciones del tiempo, especialmente crudo en estos días, pero que se deben, sobre todo, según autoridades militares del Ramo, a que a los aviadores del Ejército se les ha impuesto repentinamente una labor para la que no estaban entrenados, la cual han debido llevar a cabo en aparatos que tampoco eran adecuados para un servicio de esa naturaleza. La muerte de esos jóvenes aviadores, sacrificados al cumplimiento del deber, ha producido una impresión penosísima.

Una alta autoridad militar, jefe de uno de los sectores de la Aviación del Ejército, ha declarado hoy en los periódicos, que a ésta se le ha impuesto una labor imposible de realizar, que la defensa nacional se resentirá, y que si el Gobierno desea asumir el servicio del correo aéreo, tendrá que crear un cuerpo especial de aviadores adscrito al Departamento de Correos.

Todos estos hechos están llevando al público a la convicción de que se ha actuado con ligereza en el asunto. Los adictos del Gobierno, creen que éste ha procedido con sobrada razón y entera buena fe, sin otro fin que el de corregir abusos de la Administración anterior; pero los adversarios sostienen que por el empeño de hacer política democrática y antirrepublicana, se ha dañado una gran industria nacional, se ha desorganizado un servicio público muy útil y se están infligiendo muy serios perjuicios a la aviación militar. El problema está aún sobre el tapete.

Febrero 24 de 1934.

Acordada la suspensión de la lucha, la Sociedad de Naciones hará que la paz no se altere

La comisión de Liga así como los comisionados de los países citados mantienen en secreto sus gestiones, pero se cree que el comité citado defiende la tesis del Paraguay

BUENOS AIRES febrero 28. (AP) La Comisión del Chaco designada por la Liga de las Naciones ha presentado a Bolivia y Paraguay una proposición formal en el sentido de que cesen las hostilidades y sometan todo el problema al arbitraje, garantizando la comisión que una vez acordada la suspensión de la guerra, la Liga se encargará de impedir que se reanude.

Julio Alvarez del Vayo, presidente de la Comisión, manifestó a los representantes de la prensa que se había fijado un límite de tiempo para que los Gobiernos de la Paz y La Asunción conteste a esa proposición. Indicó Alvarez del Vayo que si esta nueva proposición no se aceptara, la Comisión daría por terminado el encargo que le confió la Liga de las Naciones.

Los miembros de la Comisión, así como los enviados de paz de Bolivia y Paraguay, mantienen el mayor secreto acerca de los términos de la proposición de paz de la Comisión, pero se tiene entendido que defiende la tésis paraguaya de que la zona concedida a Paraguay por el laudo del Presidente Hayes no se incluya en el nuevo arbitraje.

En los círculos latino-americanos se considera muy dudoso que la proposición sea aceptada por Bolivia, cuyo gobierno ha insistido repetidas veces, durante las negociaciones, para que toda el área del Chaco sea objeto del arbitraje, arguyendo que Bolivia no fué parte en el convenio entre Argentina y Paraguay que motivó el laudo Hayes.

La naturaleza de las garantías que ofrece la Comisión contra nuevas hostilidades no se ha revelado, pero el señor Alvarez del Vayo dijo que son de tal clase que dan completa seguridad a los dos países de que no será posible reanudar la guerra.

«Tres meses de negociaciones con los enviados de paz de Paraguay y Bolivia —dijo— han convencido a la Comisión que es imposible absolutamente negociar un arreglo entre los beligerantes, a causa de que sus reclamaciones son irreconciliables. Por esa causa, el arbitraje ofrece la única alternativa posible. Ambas partes han arguido que no pueden poner fin a las hostilidades en espera del laudo porque cualquiera de ellas se aprovecharía de la tregua para preparar una nueva ofensiva.

«La Comisión ha consagrado mucho tiempo al estudio de una fórmula que ofrezca garantías a ambos gobiernos contra esa posibilidad, y cree que la proposición da completas seguridades».

Luchas entre dos facciones de cristianos

Las negociaciones para el tratado comercial Alemán con Polonia tocan a su fin

POSEN, febrero 28. (JUA) Se ha celebrado la Asamblea convocada por el partido cristiano democrático.

Uno de los oradores defendió la política seguida por Korfanty, criticando al propio tiempo al partido socialcristiano que se fundó por antiguos miembros del de Korfanty.

Entre los partidarios de ambas facciones se entabló una lucha que obligó a intervenir a la policía, que suspendió el acto.

PRONTO TERMINARAN LAS NEGOCIACIONES GERMANO POLACAS

-Jhmnmmrdlu hrdl urdlulu u dlu u

VARSOVIA, febrero 28, (JUA) Comunican de fuente autorizada que es inminente la conclusión de las negociaciones económicas germano-polacas que se vienen celebrando desde hace algunos meses.

Se espera que la firma del protocolo se lleve a cabo a fines de la presente semana. Con tal documento se pondrá fin a la guerra aduanera entre los dos países.

EL MINISTRO DE HACIENDA DEL GOBIERNO ESPAÑOL CREE QUE HABRA DEFICIT

MADRID, febrero 28. (AP). — El ministro de Hacienda, señor Lara, tratando de los Presupuestos, dijo que los gastos sumarán 48,030 millones de pesetas, lo que representa un déficit de 530 millones, a causa de que los ingresos no pasarán de 4,153 millones.

«No veo posibilidad de enjugar ese déficit —agregó— pues resulta del todo imposible aumentar los ingresos. He recomendado a todos mis compañeros que cooperen, haciendo las mayores economías posibles.»

EL VATICANO AUTORIZA A LOS CATOLICOS PARA ADHERIRSE A LA REP.

MADRID, febrero 28. (AP).—El jefe de la minoría Popular, señor Gil Robles, contestando a preguntas que le hicieron varios representantes de la prensa acerca de laos noticias que se han recibido del Vaticano, informando que el Papa había recomendado a los católicos españoles que se adhiriesen a la República, dijo:

«Nosotros hemos declarado nuestra adhesión a la República hace largo tiempo».

Recordó que el Papa recomendó hace tiempo a los católicos españoles que permanecieran leales a la República, por lo que Gil Robles, como representante más destacado del catolicismo, declaró que la España católica estaba sólidamente a favor de la forma de gobierno republicana.

UN RUSO SECRETARIO DE EMBAJADA DESTITUIDO DE DICHO PUESTO, SE SUICIDO

ESTAMBUL, febrero 28. (AP).—Se ha suicidado en el cuarto de baño del Consulado de esta ciudad, por medio de un disparo, el segundo Secretario de la Embajada del Soviet en Ankara, Ivan Vaesilievitch Michel, quien habíasido destituído por el gobierno de Moscow.

Una linda actriz alemana se casará en breve con Sigvard que es hijo del príncipe heredero del trono de Suecia

Esta fotografía, tomada el 21 de febrero y trasmitida desde Londres a Nueva York por cable, presenta al príncipe Sigvard, hijo del heredero del trono de Suecia, y su novia la señorita Erika Patzek, con quien se propone contraer matrimonio a pesar de las grandes objeciones de la familia real sueca. El príncipe y la que será su esposa, linda actriz alemana, se ocultaron en Londres, mientras un enviado del rey Gustavo de Suecia los buscaba para impedir la realización de los planes matrimoniales. El príncipe Sigvard ha sido repudiado por su padre por negarse a romper sus relaciones con la actriz.

La nobleza austriaca quiere que tengan de nuevo validez sus títulos y que sean derogadas las leyes contra los Hapsburgo

Por otra parte, como el apoyo prestado por los socialistas a la cremación de cadáveres fué siempre el agravio mayor para la Iglesia Católica, se cree que aquélla será abolida

VIENA, febrero 28. (AP).—Uno tras otro, los victoriosos en la lucha contra la social democracia, están anunciando sus «reivindicaciones». La aristocracia austriaca, según el «Telegraf», debe recibir satisfacción en la nueva carta fundamental a su constante demanda de que los títulos de la monarquía vuelvan a introducirse, así como que las leyes que inhabilitaron a los Hapsburgo y confiscaron sus bienes a beneficio de la República, deben ser derogadas.

La aristocracia austriaca, social y generalmente, sigue siendo nombrada por los antiguos títulos, pero según la ley el jefe del Heimwehr, por ejemplo, a quien siempre se le llama príncipe Ernest Rudiger von Starhemberg, debiera llamársele Herry. Este agravio, según el «Telegraf», debe suprimirse.

En otro campo, se anuncia que la cremación ha sido abolida en Linz, los crematorios clausurados y las actividades de la sociedad encargada de esa función prohibidas. Esto significa la pérdida de grandes sumas que se han venido pagando año por año por los miembros de la sociedad que deseaban ser incinerados a su muerte.

El apoyo prestado por los socialistas a la cremación fué siempre uno de los principales agravios de la Iglesia Católica de Austria contra los «socialistas sin Dios». Los últimos consuelos de la religión eran negados a los moribundos que habían dado órdenes de que se incineraran sus cadáveres.

Probablemente el crematorio de Viena y los cuatro restantes de Austria serán suprimidos en breve.

Hace noches se reunieron los obispos austriacos para estudiar las medidas que deben adoptarse con el fin de reforzar la posición de la Iglesia Católica después del colapso de la revolución socialista.

El Heimwehr demanda que no sólo los organismos públicos, sino también las firmas privadas, sustituyan a sus empleados socialistas por miembros de ese ejército particular y el «Oesterriechische Abendzeitung» anuncia que la Asociación de Industriales ha aceptado ya esa demanda.

En Neraz, el Heimwehr aprobó una resolución pidiendo que todos los puestos públicos que resulten vacantes por la expulsión de socialistas, sean ocupados por sus miembros.

El periódico Nazi «Wiener Neuste Nachrichten» reproduce un artículo del semanario católico «Neuland» en que no es posible consentir que los más grandes periódicos de Viena, como el «Neue Freie Press», el «Tagblatt» y «Der Stunde» estén dominados por los judíos.

«El estado alemán, como el austriaco—dice el «Nachrichten»—no tolerará la existencia de redactores judíos no alemanes.

«Es verdad que la prensa propiedad de los judíos se ha «Coordinado», como lo hizo la prensa de Berlín en 1933, pero las cosas que no se toleran en Berlín no deben encontrar hospitalidad en Austria. La prensa, la literatura y el teatro judíos tendrán que proscribirse aquí a la mayor brevedad posible».

El penal de la isla de Welfare ha estado ocho días en estado de sitio

NUEVA YORK, Febrero 28. (AP.)— El Comisionado de Prisiones McCormick, que recientemente anunció que las condiciones en que viven los penados en la isla Welfare son deplorables, mientras los jefes hacen vida de reyes, ha manifestado hoy que la prisión se ha visto en estado de sitio durante los últimos ocho días.

En ese período de tiempo se registraron seis disturbios de importancia y hubo un principio de motín entre los reclusos, quienes protestaban de la mala calidad de la alimentación que se les daba por las autoridades del penal.

Terminó diciendo que hubo necesidad de reforzar la guardia interior y exterior de la prisión y para aplacar las iras de los penados se les prometió mejorarles el rancho.

Reapareció ya el secretario de M. Stavisky

Francia estudia el medio de permitir que Alemania aumente sus armamentos

PARIS, febrero 28.—JUA.—El ex secretario de Stavisky, señor Romagnino, que se anunció había desaparecido sin dejar huella, ha regresado a esta capital.

Romagnino, a quien se sigue causa por injurias, manifestó que su ausencia se debía a que tuvo que abandonar la capital por razones de negocios.

REFORZARA FRANCIA SUS DEFENSAS DE LA FRONTERA

PARIS, febrero 28.—JUA.—Las defensas de acero y concreto levantadas por el Gobierno francés a lo largo de la frontera alemana, que según los técnicos son inexpugnables, serán reforzadas de acuerdo con una información que publica hoy el periódico «Le Temps».

Dentro de breves días, dice el periódico, comenzarán los trabajos en la sección Bitsch a Rohrbach, detrás de la actual línea de defensas, que corre entre el territorio del Saar y Estrasburgo.

FRANCIA ESTUDIA UNA FORMULA PARA AUMENTAR LOS ARMAMENTOS ALEMANES

PARIS, febrero 28.—AP.—El primer ministro Doumergue, según se tiene entendido en los centros bien enterados, está dispuesto, al parecer, a aceptar que sea autorizada Alemania para aumentar sus armamentos hasta cierta medida, con tal de que en el convenio se conceda a Francia el derecho a retener sus actuales efectivos militares.

Se agrega que de lograr Francia la aquiescencia de Alemania para esta fórmula, la superioridad del ejército francés continuaría hasta que el mundo, cambiando de opinión, decidiera el desarme.

Se dice que el gobierno francés está impresionado por los argumentos que ha esgrimido el Canciller Hitler para aumentar los armamentos de Alemania, lo que considera necesario para dar trabajo a los obreros parados.

El Canciller de Alemania no puede disolver las tropas de choque sin que inmediatamente se volvieran contra él, lo que equivaldría a precipitar una guerra civil.

CHECOESLOVAQUIA CONTRA LA RESTAURACION DE LA CASA DE LOS HAPSBURGO

PRAGA, Checoeslovaquia, febrero 28. (AP).—Las manifestaciones que hizo ayer el Príncipe Starhemberg, jefe del Heimwehr austriaco, han sido causa de que en los centros autorizados de esta ciudad se dijera que la entrada del Archiduque Otto en Austria, con la intención de ocupar el Trono de los Hapsburgo, se consideraría como una invitación a la guerra.

La entrada de los actores y actrices extranjeros en los Estados Unidos será limitada

El hijo del ex senador Smoot declaró que había dirigido la publicidad de varias empresas, incluyendo la Western Air Express, la cual obtuvo el contrato del correo aéreo

WASHINGTON, febrero 28.—AP.—La Comisión de Relaciones Exteriores del Senado aprobó el proyecto de ley del Senado autorizando los fondos para compensar a los oficiales del Servicio Exterior a causa de la depreciación del dóllar.

LIMITACION A LA ENTRADA DE ACTORES EN EE. UU.

WASHINGTON, febrero 28.—AP.—El Comité de Inmigración aprobó el proyecto de la Cámara para limitar la entrada en territorio americano a los actores y actrices extranjeros.

EL HIJO DE SMOOT DIRIGIO LA PUBLICIDAD DE VARIAS EMPRESAS

WASHINGTON, febrero 28.—AP.—Ernest W. Smoot, hijo del ex Senador Smoot, dijo a la comisión del Senado que el había recibido $19.750 por dirigir la publicidad de varias firmas en 1929, incluyendo la Western Air Express, la cual obtuvo el contrato para el correo aéreo; agregando que era empleado del Comité de finanzas del Senado durante el tiempo que su padre era Presidente del Comité. El padre que se encuentra en Salt Lake City niega toda conección con el contrato del correo aéreo.

LA CAMARA SE OPONE AL CREDITO PARA LA FABRICA DE REEDSVILLE

WASHINGTON, febrero 28.—AP.—Contrariando a la administración, la Cámara rechazó la enmienda del Senado permitiendo la creación de fondos para el mantenimiento en Reedsville, Virginia, de la fábrica de muebles propiedad del gobierno, para ayuda de los sin empleo, la cual contaba con el padrinazgo de Roosevelt.

Autorizado el Presidente Roosevelt para decretar el embargo de armamentos

WASHINGTON, febrero 28.—AP.—El Senado ha aprobado sin discusión un proyecto de ley de la Cámara de Representantes, autorizando al Presidente Roosevelt, para que coopere con las demás naciones en el embargo de los embarques de armas y municiones destinadas a países beligerantes.

Créese que las facultades que se dan al Ejecutivo tiene por objeto impedir que los fabricantes americanos y de otros países suministren armamentos a las naciones de este hemisferio que tienen interrumpidas sus relaciones diplomáticas y que, como en el caso de Bolivia y Paraguay, se han declarado la guerra.

El proyecto tendrá que volver a la Cámara de Representantes a causa de que ha sido modificado por el Senado en el sentido de aplicar el embargo imparcialmente a todas las partes en disputa, eliminando de esta manera las objeciones que se hacían al mismo en el sentido de que comprometía la neutralidad de los Estados Unidos.

Una visita a Mussolini, del conde Bethlen

Se cree que tratarán de la aproximación ideada entre Italia, Austria y Hungría

BUDAPEST, Febrero 28. — (JUA). — El periódico «Magyarsag» tiene noticia de que el ex-Presidente del Consejo de Ministros de Hungría, Conde de Bethlen, celebrará una entrevista extraoficial con el primer ministro Mussolini, de Italia, en el curso de la primera semana de Marzo.

Atribuye dicho periódico cierta importancia a dicha visita, en vista de que el Conde ha asistido repetidas veces a las negociaciones para una aproximación entre Italia, Austria y Hungría.

Agrega el «Magyarsag» que el Conde Bethlen conferenció con el sub-Secretario de Estado italiano, Signor Suvich, durante la visita que éste hizo al primer ministro Goemboes.

TERMINO SUS SESIONES EL PARLAMENTO DE CHECOESLOVAQUIA

PRAGA, Checoeslovaquia, Febrero 28. — (JUA). — En una comunicación enviada por el Presidente de la República al jefe del Gobierno, da por terminadas las sesiones de Otoño en ambas Cámaras de la Asamblea Nacional y convoca al propio tiempo para las sesiones ordinarias de la Primavera, que deberán comenzar el 6 del próximo Marzo.

Beneficios a los amigos de Adolfo Hitler

Serán incluidos en la clase de veteranos de la guerra, en cuanto a sueldos y pensiones

BERLIN, Alemania, Febrero 28. — (JUA). — «Los protagonistas del tercer Reich», conocidos técnicamente como los que lucharon por el advenimiento del régimen social-nacionalista, van a ser incluídos en la misma clase que los veteranos de la guerra y los miembros actuales del servicio regular en lo referente a seguros.

Este acuerdo fué tomado hoy por el gabinete.

La nueva regulación cubre también los daños que sufran los miembros de las tropas de choque y las organizaciones de yelmos de acero, heridos en combates políticos en defensa del movimiento social-nacionalista, en tanto que las viudas de los muertos en esas actividades recibirán pensiones.

En las secciones subsiguientes de la misma Ley, se estipula la remoción de la lista de pensiones de los miembros de todos aquellos partidos u organizaciones que se declaren hostiles al presente régimen. El Ministro del Trabajo fué autorizado para resolver las apelaciones de los expulsados de la lista de pensiones.

NUEVA YORK, febrero 28. (AP) Dyer and Company, corredores de azúcares, han publicado una nota informando que el consumo azucarero en los Estados Unidos en el mes de enero fué de 388 411 toneladas largas de crudos con aumento de 7.423 o sea el 1.95 por ciento con relación al mismo mes del año pasado.

La exaltación del orgullo racial ha sido condenada en un discurso por el Papa Pío

Las iniciativas modernas, conducen a los errores y horrores de la vida pagana, han merecido los vituperios del Santo Padre, y se cree van dirigidos contra Alemania

CIUDAD DEL VATICANO, febrero 28.—AP.—El Papa Pío ha condenado «las iniciativas modernas que conducen a los errores y horrores de la vida pagana» en un discurso que ha sido interpretado como dirigido contra las leyes—recientemente puestas en vigor en Alemania, especialmente contra el decreto coactivo sobre la esterilización.

Vituperó «la corriente de exaltación de ideas, no cristianas ni humanas, y especialmente la exaltación de orgullo racial que puede conducir solamente a la soberbia, la cual es absolutamente contraria al cristianismo y al espíritu humano.»

Existe al presente, dijo el Pontífice, «una terrible amenaza y un gran daño para las almas de las gentes, sobre todo para los jóvenes, que son los favoritos del Divino Redentor» y añadió que el Fraile Von Parzham, capuchino alemán, representaba la grandeza y la nobleza del pueblo germano.

El Papa dirigió una amonestación contra las tendencias de los tiempos presentes «por las iniciativas tendientes a retrogradar a todos y cada uno, a la misma vida pagana que existía en los tiempos primitivos; a aquellos mismos errores y horrores que se ven todavía hoy en los lugares donde la cruz del Redentor no ha penetrado, o donde ella ha sido rechazada y no hay misioneros.

(El doctor Alfred Rosenberg, Presidente del buró extranjero Nazi y leader de un culto alemán, dijo en Berlín el otro día, que «nosotros respetamos la fe de las iglesias reconocidas, pero también luchamos contra nuevas formas religiosas» y el cristianismo se ha respetado en Alemania pero debe ser sometido a la prueba de las teorías raciales Nazis.)

Sobre la vida del canónigo italiano Giuseppe Cottolengo, para la canonización del cual se leyó también un decreto, dijo el Pontífice que era un gran reproche a la propaganda protestante «la que está inundando a Italia en el presente y que se extiende desde los Alpes al Monte Etna». Esto, dijo, «debe necesariamente causar grave daño y es una ofensa para el Redentor».

Recibimiento regio hecho en Moscú a los comunistas que fueron echados de Alemania

Los Estados que constituyen la Pequeña Entente tratan de reanudar las relaciones diplomáticas con el Soviet, para lo que irán a Moscú los ministros de Estado de Turquía y Rumania

MOSCU, febrero 28. (JUA)— Un recibimiento regio se dispensó a Dimitroff, Popoff y Taneff, comunistas búlgaros deportados por el Gobierno alemán, cuando llegaron ayer a esta capital procedentes de Berlín en aeroplano.

Los tres recién llegados figuraron en la causa por el incendio del Reichstag, siendo absueltos por los tribunales. De la misma manera que lo hizo durante el turbulento juicio oral de Leipzic, Dimitroff actuó en representante de sus dos compañeros cuando los representantes de la prensa se les acercaron hoy para recibir sus impresiones.

Discutiendo enérgicamente el derecho del Gobierno alemán a negarse a concederles indemnización por el tiempo que perdieron en la cárcel y mostrándose inconforme con el resultado de la vista de la causa, Dimitroff repitió las declaraciones que había hecho en Berlín, en el sentido de que ninguno de los presos había sido maltratado ni por la policía secreta ni por las autoridades civiles.

Entre los obsequios que recibieron los tres expulsados, figura un gigantesco ramo de flores que les envió la viuda de Lenin.

LOS BALCANES DESEAN REANUDAR SUS RELACIONES CON RUSIA

ESTAMBUL, Turquía, febrero 28. (JUA) El ministro de Estado Tewfik Rushdi Bey, en compañía del ministro de Estado rumano M. Tutulescu, se dirigirá en breve a Moscú para tratar de la reanudación de las relaciones diplomáticas entre el Soviet y los estados de la Pequeña Entente, según anuncia la prensa local.

Agrega que todos los estados balcánicos, con inclusión de Bulgaria, están deseosos de reanudar las relaciones diplomáticas con Rusia.

LA MUERTE DE RASPUTIN VUELVE A SER RELATADA POR EL P. YOUSHOUPOFF

LONDRES, febrero 28. (AP).— En una de las salas de la audiencia de esta capital se ha reproducido una tragedia que conmovió a Rusia y más tarde al mundo entero.

La tribuna pública estaba llena de público, ávido de escuchar al declaración del Príncipe Youshoupoff, testigo en la causa que se inició por un juzgado contra la Metro Goldwyn Mayer, con motivo de la película «Rasputín y la Emperatriz».

El Príncipe hizo un completo relato de la muerte del monje y sostuvo que la película constituye un insulto para su esposa, la que reclama la suma de dos mil millones de indemnización.

Terminó diciendo que había dado muerte a Rasputín cuando éste confesó que estaba pagado por Alemania y abrigaba la intención de apoderarse del trono de Rusia.

Revoluciones europeas

(Por ANTONIO ESCOBAR)

En el siglo pasado hubo en Europa un vasto movimiento político, iniciado el año 48 en Francia, donde el rey Luís Felipe, que era hombre inteligente y liberal, cometió el error de oponerse a una reforma que aumentaría el cuerpo electoral.

Esto le costó el trono y tuvo que beber el agua de extranjeros ríos.

En Austria, que era una monarquía absoluta y tenía por Primer Ministro a Matternich que se creía muy listo, éste, que odiaba a Luis Felipe, dijo alegremente:

—Me alegro de eso; a mí no me sucederá.

Mal profeta; porque dos semanas después hubo en Austria una agitación liberal que obligó a aquel farsante a irse del gobierno y refugiarse en Inglaterra.

Francisco José, que, por entonces, subió al trono de Austria para aplacar a los liberales, suavizó algo el sistema de gobierno, seguido por Metternich, pero sin llegar al régimen liberal. No estableció el gobierno constitucional hasta que, en 1860, fué derrotado en la Guerra contra Francia. Otra contienda, la de 1866 contra Prusia, con la consiguiente derrota de Austria, sirvió para que el Emperador reconociese a Hungría como nación independiente, de la cual se tituló él Rey.

En Prusia, que también tuvo el año 48 agitación democrática, con barricadas y tiros, el príncipe Guillermo —que más tarde fué Rey y Emperador—y que el 48 no era más que Regente, por enfermedad del soberano, hizo las cosas bien, porque estableció sin pérdida de tiempo el régimen constitucional.

Con una flexibilidad que le honra, y que tuvo más de italiana que de prusiana, se asomó al balcón de su palacio y presenció, con la cabeza descubierta, el desfile de los cadáveres de los revolucionarios muertos en los combates callejeros.

En Roma una revolución obligó al Papa Pío Nono a establecer el régimen constitucional. Accedió a esto y nombró Primer Ministro al Conde Rossi, hombre de alto mérito, Embajador de Francia y miembro de una familia italiana avecindada en aquel país hacía largo tiempo. Había sido Profesor de Derecho Constitucional en la Universidad de París y debía su condado al rey Luís Felipe, que, además lo había hecho Miembro de la Cámara Alta o de los Pares.

Fué asesinado por unos revolucionarios; y esto obligó al Papa Pío Nono a fugarse de Roma y refugiarse en Nápoles. Entonces se proclamó en Roma la República, con algo de romano a la antigua; porque el gobierno se compuso de tres triunviros, dos de los cuales eran hombres notables: Garibaldi y Mazzini.

La República Romana fué derribada por la Francesa, de la cual era Presidente Luís Napoleón. Envió a Roma un ejército que venció al italiano, el cual peleó muy bravamente.

Este panorama de sucesos políticos que no habrían ocurrido, o hubieran venido más tarde y de otra manera, no hubieran sido posibles si el rey Luís Felipe no hubiese cometido el error de oponerse a una moderada y juiciosa reforma electoral. Entonces tuvo aplicación, una vez más, aquello que el Duque de Liancourt dijo a Luís XVI:

—Señor, la mejor manera de evitar las revoluciones, es hacerlas.

Ahora la revolución que amenaza es la socialista y ésta se puede evitar con la receta del gran señor francés; esto es aplicando muchas de las medidas pedidas por los socialistas para mejorar el estado de la clase pobre y que nada tienen de socialista y sí de juicioso, de caritativo y de práctico.

Lo malo del socialismo, lo que se debe evitar es la supresión de la propiedad individual, porque eso sería volver a la barbarie.

Allí donde haya muchísimos campesinos dueños de pequeñas fincas y en las ciudades muchos obreros con cuentas en los Bancos y que puedan con facilidad hacerse dueños de moradas cómodas y hasta elegantes, quien hable de socialismo, «perderá su latín» como dicen los franceses.

M.E.C.D. 2016

SUPLEMENTO DIARIO EN ROTOGRABADO; DE ACTUALIDAD MUNDIAL

DIARIO DE LA MARINA

HABANA, JUEVES, 1 DE MARZO DE 1934

PARA ASUNTOS RELACIONADOS CON EL DEPARTAMENTO GRAFICO llamar al Teléfono M-3775

EL EMBAJADOR Y EL GOBIERNO.—El representante personal del Presidente de los Estados Unidos, Mr. Jefferson Caffery, después de la ceremonia de la presentación de sus cartas acreditativas, pasó a la terraza del Palacio con el Presidente, coronel Carlos Mendieta, seguido de los señores Secretarios de Despacho. En esta foto se pueden apreciar, de izquierda a derecha, al doctor Juan Antiga, Secretario del Trabajo; al Secretario de la Embajada americana; al Embajador de los Estados Unidos; al Presidente de la República; al Secretario de Estado, Dr. Cosme de la Torriente; al Secretario de Gobernación, Dr. Félix Granados, y al Secretario de Hacienda, Dr. Joaquín Martínez Sáenz (Foto Vigos)

EL PRESIDENTE Y EL EMBAJADOR.—Ayer presentó sus cartas credenciales ante el Jefe de la nación el Embajador de los Estados Unidos en Cuba. Fué un acto solemne, protocolar. Al mismo asistieron todos los Secretarios del Despacho, como indica el ritual de nuestro Departamento de Estado. Después de la ceremonia, el coronel Mendieta departió extensamente con Mr. J. Caffery, tratando de asuntos de gran interés nacional (Foto Bravo)

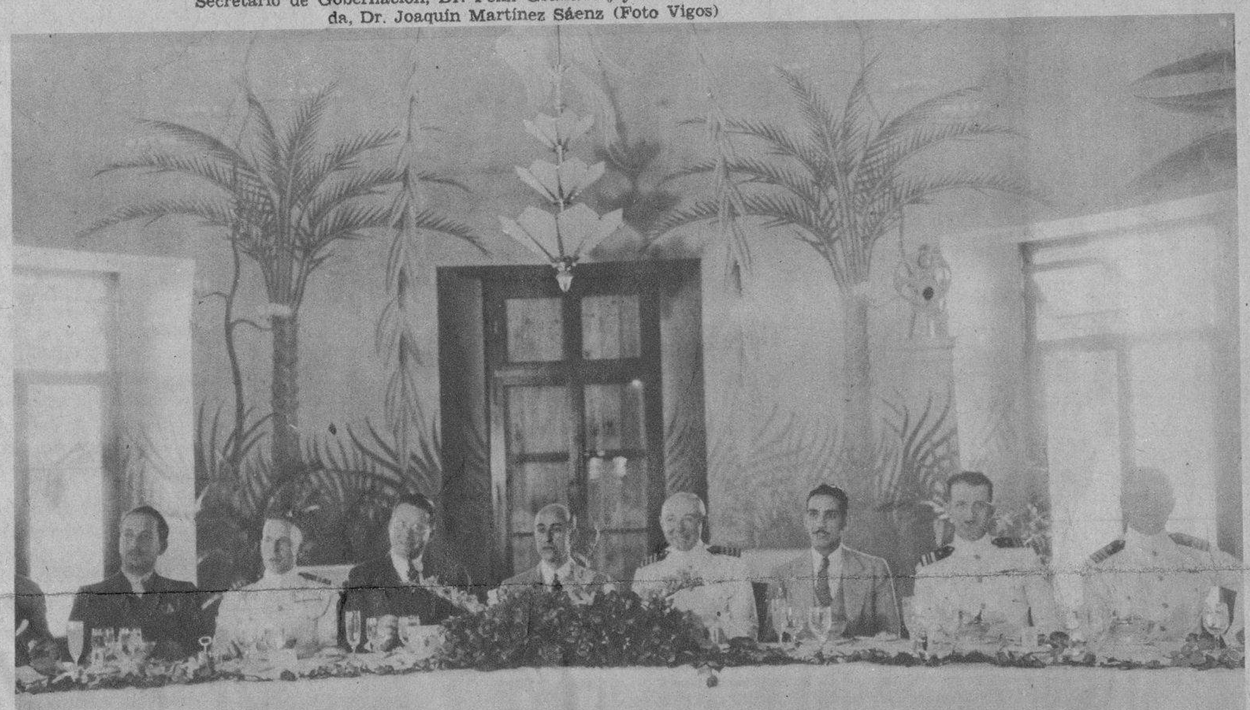

ALMUERZO DE HONOR.—El Presidente de la Comisión Nacional del Turismo, señor Alberto Crusellas, ofreció ayer en el Hotel Nacional, de esta ciudad, un almuerzo en honor del comandante y alta oficialidad del "Wyoming", buque de guerra de la Marina de los Estados Unidos que se encuentra anclado en nuestra bahía. Presentamos un aspecto de la mesa presidencial, donde tomó asiento el anfitrión, señor Crusellas, el comandante del referido buque y los oficiales (Foto Vigos)

DESPUES DE LA CEREMONIA.—Después de haberse llevado a efecto el acto protocolar de la presentación de credenciales, el Honorable Embajador de los Estados Unidos en Cuba, Mr. Jefferson Caffery, salió de Palacio para retornar a la Embajada. Vémosle aquí en compañía del Sub-Secretario de Estado, señor Guillermo de Blank, del Introductor de Ministros, señor Enrique Soler y Baró, de miembros del Protocolo de la Secretaría de Estado y de oficiales del Ejército Nacional (Foto Patiño)

BODA NOTARIAL.—A las cinco de la tarde de ayer contrajeron matrimonio ante el notario doctor Angel Usategui, la señorita Sarah Cabrera, gentil y bella escritora, y el notable dibujante Carlos Fernández, cuyos trabajos son admirados por el público desde hace años en la revista "Bohemia". Presentamos aquí a la feliz pareja después de haber firmado el acta notarial y en el medio el notario que los unió en vínculo matrimonial. Además, aparecen los testigos Carlos Girón Cerna, Cónsul de Guatemala en Cuba, el señor Paco González del Valle y el señor Miguel Angel Quevedo, Director de "Bohemia" (Foto Bravo)

EN EL CIRCULO REPUBLICANO.—En la noche del martes el Círculo Republicano Español, honró la memoria de don Vicente Blasco Ibáñez, el ilustre novelista valenciano, autor de libros imperecederos. Pronunció una brillante, documentada y amena conferencia acerca de este tema el doctor Jorge Mañach, gran escritor cubano. En la mesa presidencial aparece el conferenciante junto a distinguidas personalidades republicanas (Foto Patiño)

SALIENDO DEL NECROCOMIO.—Los restos mortales del ex-senador Wifredo Fernández, que puso fin a su vida disparándose un tiro de revólver en el pecho, fué depositado en el Necrocomio, donde fué embalsamado. Momentos en que el féretro era conducido a la carroza mortuoria. El cadáver del ex senador fué llevado a Consolación del Sur, patria chica del desaparecido, donde será enterrado hoy (Foto Bravo)

HACIA CONSOLACION. — El carro fúnebre que conducía el cadáver del ex-senador Wifredo Fernández, quien puso fin a su existencia en la mañana del pasado martes, salió del Cementerio de Colón con rumbo a Consolación del Sur, en cuyo humilde Camposanto serán enterrados los restos mortales del hombre que en época no lejana fué la figura central de la República. Siguen al carro fúnebre varios automóviles que conducen a los familiares y amigos del desaparecido en la ruta que lo lleva a su última morada (Foto Zravo)

M.E.C.D. 2016

LAS GRANDES INDUSTRIAS CUBANAS

GALLETICAS LA ESTRELLA CHOCOLATES

CALZADA DE BUENOS AIRES NUM. 35.

Oficinas	I-3101
Fábrica y Embarque	I-3102
Dirección	I-3103
Dpto. de Ventas	M-6469
Exhibición (Obispo 88	A-2876
y Ventas (San Rafael 8	A-8034

CUBA INDUSTRIAL Y COMERCIAL, S. A.

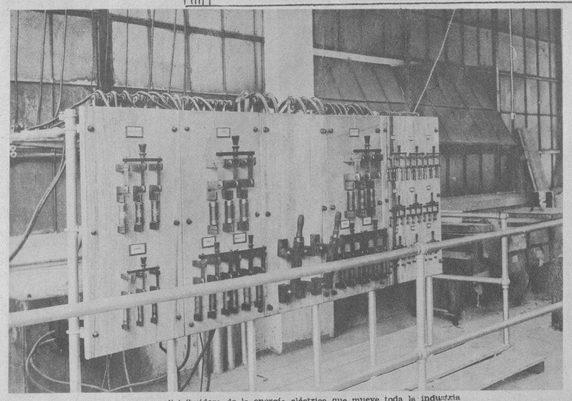

Fizarra distribuidora de la energía eléctrica que mueve toda la industria

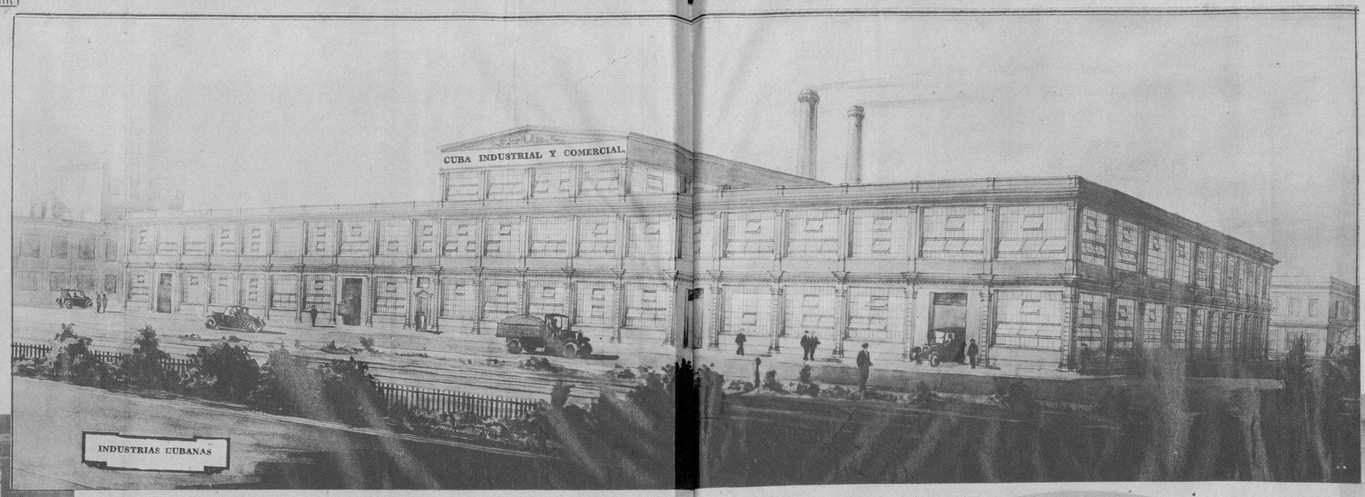

Oficinas generales de la Cuba Industrial y Comercial S. A.

Departamento de envasar las galletitas

Oficinas de la dirección. Director, Sr. Cosme del Peso, con el Sub-Director, Sr. Felipe Navia

La Estrella

Al iniciar una serie de informaciones en nuestro Rotograbado destacando en ellas las incipales industrias cubanas, y deseosos de que el público pue apreciar en todo su valor lo que en este sentido poseemos, hemos podido dejar de sacar en primer término la Cuba Industrial y Comercial S. A., poseedora de las acreditadas mas de chocolates "La Estrella" y "Baguer", de fama mundialque desde tiempo inmemorial vienen ofreciendo sus productos, tanto en este país, como al propio mercado de los Estados Unidos de América.

Labor intensa, movida, que demuestra cómo la energía se difunde en provecho general, incitando a los espíritus afirmativos que vencen por sí solos todos los obstáculos que se presenten en su camino.

Es necesario que todos conozcamos de cerca esos talleres donde se elaboran excelentísimos productos, y, donde libran su subsistencia infinidad de obreros de ambos sexos. Cuenta esta industria con más de cuatrocientos empleados y obreros; cincuenta Agencias establecidasor todo el territorio de la República y una legión inmensa de vendedores comerciales.

Los principales productos que elabora la Cuba Industrial y Comercial S. A., son los exquisitos chocolates "La Estrella" y "Baguer"; bombones, galletas y confituras de todas clases. Pastas tropicales, frutas en almíbar y conserva de tomates, que pueden competir con las mejor del mundo.

Por las ilustraciones que incluimos en estas tres páginas, puede observarse el proceso de fabricación hasta en sus más ínfimos detalles.

Ahora que resurge la economía nacional, vuelven a moverse intensamente estas colmenas de la producción para darnos una era de prosperidad y bienestar.

Lástima que tantas energías gastadas en apretos bélicos no se utilicen esos brazos y esos cerebros, en robustecer los comercios y las industrias cubanas, la faltas de hombres capaces, entusiastas y decididos, de sacar a Cuba del hoyo en que nos dejó sumidos la avaricia de unos cuantos. Así se haría una patria libre.

Laboratorios. Director: Eduardo Casanova

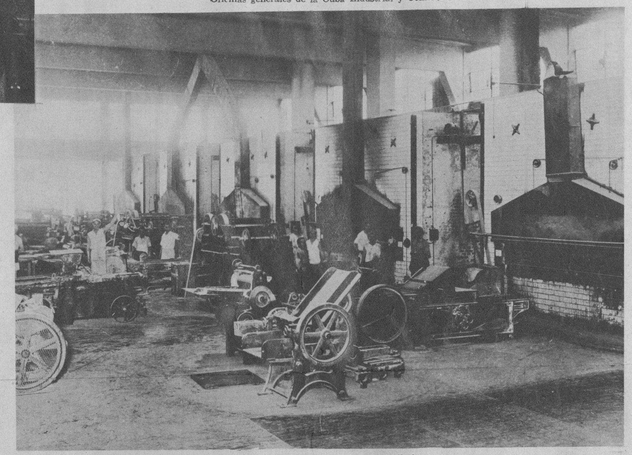

Hornos y fabricación de las famosas galletitas

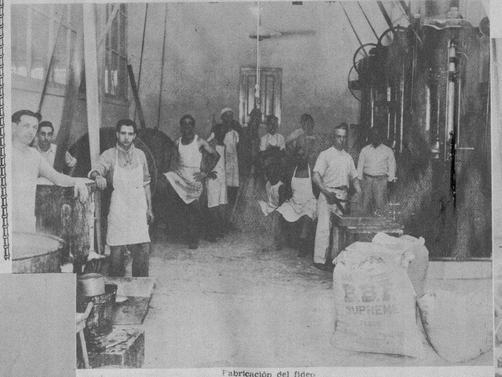

Fabricación del fideo

Bombos para confeccionar las confituras

Talleres donde se envuelven los caramelos

Elaboración de los caramelos

Refrigeración de bombones corrientes envueltos a baja temperatura. Este lugar permanece herméticamente cerrado

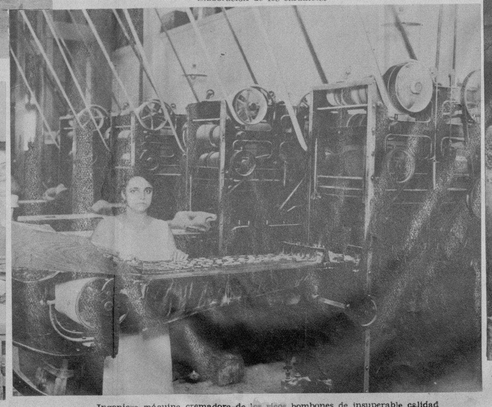

Ingeniosa máquina cremadora de los ricos bombones de insuperable calidad

Envolviendo el famoso desayuno "Baguer" paquetes de a 5 centavos

Elaborando el chocolate, marcas "La Estrella" y "Baguer"

Molinos del cacao para la elaboración de los productos

M.E.C.D. 2016

CHOCOLATES

La Estrella

Flotilla de automóviles del reparto de los productos "Baguer" y "La Estrella"

Un ángulo del almacén donde puede observarse la existencia del día

Fileteando las cajas de dulces

Departamento donde se envuelve el chocolate

GALLETICAS

Refrigeración de bombones finos. También se envuelven a baja temperatura y herméticamente cerrado el local

Ingeniosa máquina donde se fabrican las conservas de tomates

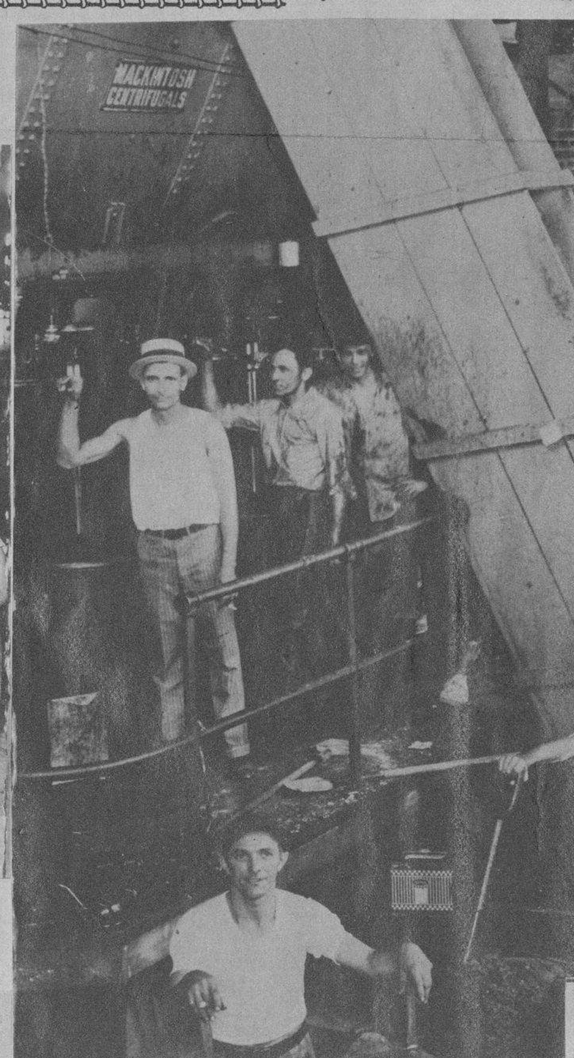

Hermosa perspectiva

Turbinas refinadoras del azúcar

Hojalatería. Toda la latería es fabricada en este moderno taller

Fabricación del dulce de guayaba

Impreso en los talleres del DIARIO DE LA MARINA.—Habana Cuba.

M.E.C.D. 2016