1A SECCION 1

SERVICIO DE ASSOCIATED PRESS. Esta queda autorizado para usar nuestro servicio y noticias de información.

HILO DIRECTO CON NUEVA YORK

DIARIO DE LA MARINA

El DIARIO DE LA MARINA es el periódico más antiguo de Cuba. Fué fundado en el año mil ochocientos treinta y dos.

SERVICIOS ESPECIALES DE ESPAÑA

1A SECCION 1

AÑO CIENTO UNO.—NUM. 273 ACOGIDO A LA FRANQUICIA POSTAL HABANA, DOMINGO, 12 DE DICIEMBRE DE 1933.—SANTOS RENE Y RENATO SANTA ESTELA, VIRGEN. BUEN TIEMPO. TEMPERATURAS FRESCAS PRECIO: CINCO CENTAVOS

Mil doscientas bombas fueron descubiertas en una casa en Marianao

MODIFICADO EL ARTICULO XV DEL REGLAMENTO DE LA LEY DE LA JORNADA DE 8 HORAS

Todos los patronos están obligados a llevar un libro en el que, debidamente legalizado por el Juez Municipal, harán los asientos. Treinta días para proveerse de dicho libro

Se ha dispuesto la modificación del artículo XV del Reglamento General para la implantación de las ocho horas de trabajo en toda la República. Para facilitar la fiscalización oficial de todo patrono o encargado deberá proveerse dentro de los treinta días siguientes a la promulgación de dicho reglamento, de UN LIBRO foliado, previamente habilitado por el Juez Municipal o por un Notario Público de la circunscripción respectiva, sin que para obtener dicha habilitación sea necesaria la exhibición del certificado de inscripción del patrono en el Registro Mercantil. En dicho libro se determinarán el horario de trabajo, salario y período de descanso, de cada obrero o empleado, por oficio o empleo, ya se trate de horarios regulares o irregulares. Los inspectores harán constar en este libro, mediante una diligencia sucinta, todas las inspecciones que realicen, especificando el resultado de las mismas, firmando la diligencia juntamente con el inspector, un Delegado designado por los obreros o empleados y el patrono o encargado del establecimiento.

Replica el Dr. Baron ciertas acusaciones

Dice que no es verdad que la Embajada en EE. UU. persiga al cubano

En carta fechada el 9 del corriente nos dice el doctor José Baron, secretario de la Embajada Cubana en Washington, que le han sorprendido los ataques de que le ha hecho objeto el doctor Herminio Portell Vilá, en un artículo que publicara en la revista «Bohemia», el 15 de octubre último, a la vez que atacaba al doctor Manuel Márquez Sterling, quien viene actuando con gran patriotismo al frente de la Embajada.

El doctor Portell Vilá—dice el señor Baron—sólo tiene motivos para recordarnos con agradecimiento, pues cuando en febrero de 1932 acudió a él, que era Encargado de Negocios ad interim para pedirle que solicitara de la Secretaría de Estado americana que le permitieran examinar los archivos oficiales, como becado de la Fundación Guggenheim para recoger datos con destino a un trabajo sobre los proyectos de anexion de Cuba a los Estados Unidos, durante el siglo XIX, se apresuró a hacerlo, y el doctor Portell Vilá, en carta cuya copia fosostática incluye, le decía textualmente: «vuelvo a repetir a usted mis gracias más expresivas por su amable intervención en este asunto, la que me ha sido preciosa ayuda».

Termina su carta el doctor Baron diciendo que el señor Portell Vilá, como muchos otros cubanos, pudo convencerse entonces de que la Embajada de Cuba en Washington no era centro de persecución, como pretende hacerla aparecer ahora y de que él amparaba espontáneamente, sin prejuicios de ninguna clase a todo cubano que legítimamente necesitaba sus servicios».

AL ESTALLAR UNA BOMBA EN LA CIUDAD DE CARDENAS, RESULTO HERIDO GRAVE UN TRANSEUNTE

Este suceso ocurrió frente a una casa de la calle Siete. Un herido de bala. Un menor fué muerto al arrollarlo un camión. Un individuo herido a perdigonazos. Otras noticias

MATANZAS, noviembre 11, (Lovio, corresponsal, por telégrafo). — Desde Cárdenas, informan a esta corresponsalía que frente a la casa marcada con el número 31 en la calle Siete hizo explosión una bomba, que además de causar desperfectos en el edificio, hirió gravemente a un transeunte llamado Pablo Esquerra, quien accidentalmente cruzaba por allí y causó lesiones menos graves a Francisco Lamar. Otra bomba explotó junto a la Planta Eléctrica produciendo daños materiales de consideración.

—Frente al Ayuntamiento ocurrió, sin que se sepa bien por qué, una riña tumultuaria, oyéndose varios tiros y resultando herido de bala el joven Guillermo Delgado. Trasladado el herido a la casa de socorros, su estado fué calificado de grave.

—En la Avenida de Céspedes un camión arrolló y causó terribles traumatismos que le produjeron la muerte instantánea al menor Julián Gómez, estimándose el hecho enteramente casual.

—En el Hospital de Colón ha ingresado en gravísimo estado Arturo Alvarez, que dijo haber sido atacado por dos individuos desconocidos en el Camino de Cascajal. Sus agresores le hicieron disparos y tiene numerosas heridas de perdigones en el cuerpo.

—Hoy por la tarde ha sido descarrilado el tren número 4 entre Quintana y Cascajal. No se dice que hubiera desgracias personales.

Se creará una nueva ley de Jubilaciones

Los empleados de la Cía. Cubana de Electricidad, contribuirán a ese fondo

Podemos asegurar, por llegarnos de fuentes fidedignas que se encuentra a la firma del Presidente Grau, el decreto por el cual se establece que todas las empresas rodadas existentes, y que se establezcan en la isla contribuirán y participarán sus empleados y obreros a la caja de Jubilaciones del Retiro Ferroviario y Tranviario.

Así mismo se fija que la Compañía Cubana de Electricidad, y otras similares, también contribuirán a la referida caja de jubilaciones.

Nuevo Alcalde nombrado en S. A. de los Baños

Por orden de la Jefatura del Distrito, se ha hecho cargo de la Alcaldía Municipal de San Antonio de los Baños, el teniente del Ejército, Pedro Domínguez, quien comunicó al Gobernador Provincial que, con fecha diez había tomado posesión de dicho cargo, sin que se registre, hasta ahora, ninguna anormalidad.

EN EL REPARTO LA SIERRA FUE SORPRENDIDO POR LA POLICIA UN ARSENAL REVOLUCIONARIO

Mil doscientas bombas, dinamita y armamentos, fueron ocupados en esta sorpresa. Dicho material estaba allí depositado para emplearlo en el movimiento sedicioso

A medida que los días transcurren y el repórter en su empeño informativo ahonda en sus pesquisas, anhelante de facilitar los más amplios detalles que antecedieron a la tragedia del día ocho, encuentra a su paso infinidad de pormenores que merecen ser relatados.

La sorpresa de un verdadero arsenal ha sido una de las notas más interesantes que hemos podido conocer en el día de ayer.

LA CONFIDENCIA

Para las autoridades policiacas constituía un serio problema el uso constante de las bombas, colocadas audazmente en distintos lugares de la ciudad. Jamás pudo localizarse la procedencia de las mismas, y menos, determinar las personas responsables de esta acción terrorista. Inútiles todos los empeños, estériles todos los esfuerzos.

Pero, en la tarde del día siete, es decir, la víspera del estallido contrarevolucionario, hasta la Sección de Ingestigaciones, al mando del Teniente Díaz Versón, llegó la confidencia de que en una casa del Reparto la Sierra, se podrían encontrar materiales explosivos de extraordinaria potencialidad.

EN LA CALLE 10

Miembros de referida Sección de Investigaciones cercaron la casa marcada; se encontraba en la calle 10, entre A y Primera en el mencionado reparto.

Las investigaciones en principio casi fueron estériles, aquella residencia, construída a exprofeso durante la época del Machadato, por el contratista de obras, señor José Aparicio, uno de los enemigos más encarnizados del fugitivo tirano, no propiciaba la sorpresa. Fué necesario una curiosa búsqueda para descubrir el enorme arsenal que en sus paredes hábilmente disimuladas guardaban con hermetismo grande los materiales explosivos destinados para fines diversos.

MIL DOSCIENTAS BOMBAS

Ante el asombro de los iinvestigadores, después de encontrar el punto preciso que los conducía a un galera oculta, se descubrieron en anaqueles perfectamente alineados unas mil bombas de las conocidas por «niples», muchas de las cuales eran de tamaño considerable. También en ese depósito resguardado a toda curiosidad, infinidad de latas conteniendo dinamita, rompe-rocas y otros productos explosivos.

Según nos informa el Jefe de la Sección de Investigaciones, aquellas bombas estaban destinadas para todos los barrios de la ciudad habanera el mismo día en que la contrarevolución empezara.

La sorpresa evitó se llevara a efecto esa acción.

De entonces a ayer, quedó la casa custodiada por el Ejército para evitar que elementos contrarios al gobierno en un supremo esfuerzo pudieran apoderarse de tan valioso material de guerra.

A estas horas, lenta pero paulatinamente, tanto las bombas como la dinamita y las armas encontradas, han sido trasladadas a lugares seguros.

El señor José Aparicio, que es el dueño de la casa no ha podido ser detenido a pesar de las constantes labores que se vienen realizando para tal objeto.

DURANTE EL DIA DE AYER HUBO FUERTE TIROTEO EN CASI TODOS LOS BARRIOS DE ESTA CAPITAL

Las fuerzas del Ejército y de la Marina de Guerra fueron atacadas a tiros desde las azoteas de las casas y de los edificio principales de la ciudad. Practicados registros

En la esquina de Acosta y Compostela se registró, a las once y media de la mañana de ayer un intenso tiroteo. Miembros del Ejército, según los informes recogidos, contestaron a los disparos que se les hacían desde las azoteas.

EN LA SECRETARIA DE SANIDAD

En los momentos en que los empleados de la Secretaría de Sanidad y Beneficencia abandonaban las oficinas, al medio día de ayer, cundió la alarma, regresando precipitadamente varios de los que habían salido, por sentirse un violento tiroteo a la sazón que transitaban por Belascoain y Estrella fuerzas del Ejército.

A los disparos que partían de distintas azoteas, contestó la fuerza pública, generalizándose un fuerte tiroteo, apuntando los soldados hacia unos altos de la casa División 5, de donde suponían los soldados que se les hacía fuego.

Momentos después, el sargento González, que mandaba las fuerzas, subió a la azotea de la Secretaría de Sanidad, para observar de manera cierta de dónde partían los disparos, cesando la agresión en esos momentos.

Inmediatamente se hizo un registro en la casa de División 5, sin ocupar nada que comprobara las sospechas antedichas.

Gran número de impactos de la fuerza pública se observan en los frentes de las casas colindantes a División 5, y en esta casa han quedado huellas de las balas. Otros registros se hicieron, sin obtenerse ocupación de armas, ni hacerse detención alguna.

El sargento González, que manda un grupo encargado de recorrer la ciudad, nos manifestó que de otras azoteas de la población se está haciendo agresión al Ejército, provocando con ello inútiles pérdidas de vidas, pues el Ejército, al ser agredido, tiene que contestar a la agresión, por deber y en su defensa propia, sin reparar en los peligros que ello acarree.

FRENTE AL HOTEL INGLATERRA

También se registró otro tiroteo frente al Hotel Inglaterra. Las fuerzas del Gobierno contestaron a los desconocidos agresores, que parece, disparaban desde gran altura.

EN LA PLAZA DEL VAPOR

Transitando miembros del Ejército por los alrededores de la Plaza del Vapor, fueron tiroteados desde las azoteas colindantes, contestando ellos con armas largas, disparándose gran cantidad de tiros que, como es natural, sembraron la alarma en los alrededores.

EN LA CUBAN TELEPHONE

A la Jefartura de Policía ha sido reportado, por miembros del Ejército, la Policía y Pro Ley y Justicia, que frente al edificio que ocupa la Cuban Telephone Company, sito en la calle de Dragones, y desde el Hotel «New York», se han registrado tiroteos que tuvieron que ser contestados, produciéndose con tal motivo un gran pánico entre los vecinos.

Inmediatamente de ocurrir la agresión se hizo un registro en el citado hotel y en el edificio de la Cuban Telephone, sin que diera resultado para el esclaracimiento del hecho.

EN PERSEVERANCIA 31

En Perseverancia 31, segundo piso, penetraron dos proyectiles, al parecer de ametralladora o revólver de gran calibre, rompiendo algunos cristales.

En esos momentos no se encontraba el inquilino principal, que es el segundo telegrafista de la Marina de Guerra Nacional, Gustavo López Mata, que había ido a almorzar fuera. Su madre y hermana informaron al repórter que antes se había producido un tiroteo y vieron por las azoteas de Perseverancia, entre Lagunas y Animas, un grupo que corría, sintiendo a los pocos momentos los disparos que pusieron en peligro sus vidas.

Después del hecho, toda la familia del sargento López Mata se trasladó a casa de otro pariente suyo, lejos de la capital.

EN OTROS LUGARES

En Carlos III e Infanta, frente a la Secretaría de Hacienda, en el Paseo de Martí, frente al Capitolio, en Lamparilla, Habana y Sol y en todo el barrio de Colón, se registraron tiroteos que han sido respondidos por los elementos del Ejército y la Marina que patrullan las calles para mantener el orden.

EL MEMORANDUM DE 1925.—En relación con el problema de las Sociedades con Sanatorios.—LEA la página NUEVE.

FUE SUSPENDIDO EL CONSEJO DE GUERRA ANUNCIADO PARA AYER EN EL C. DE COLUMBIA

Dado el número de los encartados, el local donde debía celebrarse el Consejo resultó pequeño y por este motivo fué suspendido. El acto se continuará hoy a las 8 a. m.

El Consejo de Guerra contra los militares complicados en los recientes sucesos, que ya había sido suspendido en las primeras horas del día de ayer por disposición del Estado Mayor del Ejército, tuvo su inicio a eso de las ocho y cuarto de la noche.

Desde temprano un gran número de alistados se hallaba reunido en el salón del Consejo, esperando la constitución del mismo.

Por fin, a las ocho y veinte minutos están presentes todos los miembros del Tribunal. Hay un movimiento de los alistados hacia el salón, que queda completamente ocupado; los miembros del Consejo van tomando asiento de acuerdo con las reglas militares y hay un silencio espectante. No queda sitio para un espectador más en la sala. A los repórters, amablemente, se nos ha proporcionado asiento.

El Consejo queda constituído en la siguiente forma: presidente, capitán Gregorio Querejeta Valdés; fiscal, capitán Enrique Borbonet; defensor, teniente Urbano Soler Camejo; vocales: teniente Genaro Izquierdo, capitán Manuel Cruz Quesada, teniente Juan A. Estévez Manir, teniente Otilio Rojas Meiss, teniente Nicolás Pérez Fontela, todos del Ejército y el alférez de fragata de la Marina Nacional, A. Meuner Rodríguez.

El fiscal procede a tomar juramento al taquígrafo que ha de actuar en el Consejo, acto seguido hace pasar a los acusados, que son treinta y uno, que guardan prisión y Armando Mederos, que se halla en libertad provisional.

Los acusados ocupan tanto espacio, que se hace difícil la labor del Consejo. El fiscal pasa lista y, comprobada la presencia de todos los acusados, interroga si alguno de ellos desea recusar a algún miembro del Consejo. Ante el silencio de los acusados, toma a aquéllos el juramento de rigor y procede a dar lectura al pliego de cargos.

Los acusados se encuentran comprometidos en la rebelión iniciada en la noche del día siete por el Cuerpo de Aviación de Columbia. Se hace constar, sin embargo, en el mismo, que no aparecen cargos contra el sargento Joaquín San Emeterio Martínez.

El defensor inquiere la causa de que se presente a éste entre los acusados si no está procesado, alegando el fiscal que se ha hecho en esa forma con el objeto de que sea el Consejo quien resuelva e inmediatamente pide la suspensión de la vista para el día siguiente, a fin de habilitar otro local más a propósito. El Consejo quiere antes conocer si los acusados se declaran culpables o niegan los cargos y si desean declarar. El fiscal insiste en la conveniencia de suspender la vista y, para conservar la unidad de la misma, el defensor se muestra de acuerdo, accediendo entonces el Consejo a lo solicitado y suspendiéndo, por tanto, la audiencia para el día de hoy, a las ocho de la mañana, en el Círculo Militar y Naval, haciendo constar el fiscal que quedan citados en ese mismo acto los miembros del Consejo y los testigos.

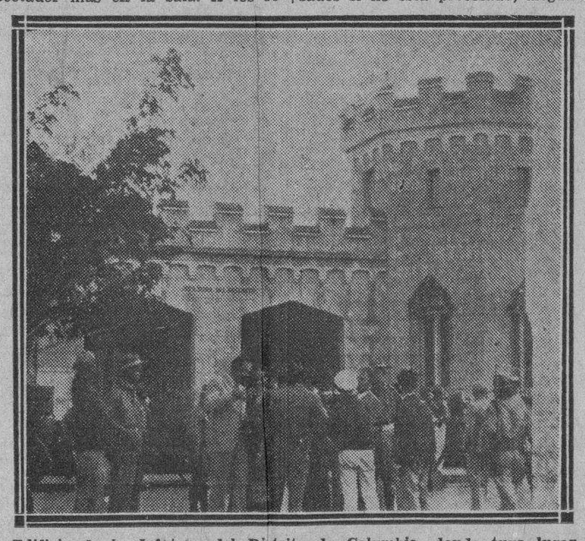

Edificio de la Jefatura del Distrito de Columbia, donde tuvo lugar el Consejo de Guerra ayer tarde.

DESPUES DE ATARES

Decíamos ayer que nada más difícil para el vencedor en una contienda civil que administrar bien la victoria y sacar de ella utilidad; porque pudiera ocurrirle a nuestro gobierno, después de una victoria como la de Atarés, que tuviese que exclamar lo que Epiro cuando venció a Roma: «Soy perdido si consigo otra victoria como esta».

Porque el rey de Epiro sabía que la batalla no pasaba de ser de ser un episodio y que sus grandes pérdidas le dejaban indefenso para otra acometida; y esto que ocurre en las guerras entre las naciones, se cumple en las guerras civiles, con la particularidad de que en éstas los muertos se suman de los dos lados, pues no se trata de «enemigos», sino de contrarios, de hermanos, y a la hora del luto nacional, lo mismo se ennegrece el corazón del pueblo por unos qu epor otros.

Harto difícil es utilizar la victoria en la guerra civil; y, por entenderlo así, Trílulo estableció la ley «olvido», en griego «amnistía», a la que llamaron de este modo los atenienses porque no era un perdón de culpas, sino un verdadero olvido, un verdadero «derecho» del reo político que obtenía con la libertad la honra, tal y como en nuestros días, si bien nosotros hemos caído en el abuso de que se haya dado olvido a los delitos más repugnantes y se haya devuelto la honra a quienes la tenían definitivamente perdida, en tanto que han padecido prisión políticos que no incurrieron en otra culpa que la de pensar, cuando las ideas no delinquen entre los hombres civilizados y los que, si delinquieron políticamente, debieron recibir el «olvido» en el mismo punto del término de la contienda.

Porque hemos de insistir en que los presos políticos no son más que prisioneros de guerra: terminada la cual debe terminar la prisión, y de ahí la «amnistía» que Trílulo concedió a los treinta tiranos. La prisión de un político no puede establecer ejemplaridades, por cuanto un vencido no es un delincuente, pues si para la comisión del delito lo primero que hace falta es el dolo o la imprudencia, nada hay de doloso en quien sustenta un ideal patrio, equivocado o no, ni en las contiendas bélicas hay culpa que no quede ya castigada con la pena mayor: la derrota. derrota.

Y si los grandes capitanes consideran peligrosas algunas victorias, y los grandes políticos, desde los tiempos en que el concepto de civilización no había llegado hasta la universalidad de nuestros días, estimaron necesario el olvido, comprenderá el Gobierno que triunfó en Atarés hasta qué punto le interesa considerar este triunfo como un episodio y acudir pronto a cubrir la zanja ahondada entre los bandos contendientes para que no se convierta en abismo infranqueable y de fatales resultados para todos.

Y no vemos otro camino, para lograrlo, que el de la máxima comprensión; el de la más absoluta limpieza de ánimo para los vencidos: como inmediato el del reconocimiento amplísimo del derecho a la libertad y a la reivindicación jurídica de todos los que izaron la bandera blanca y pidieron paz; pues no es precisamente el cese de las hostilidades, sino la paz moral, la que restablece el sosiego en los hogares y normaliza la vida ciudadana.

Más aún: El Gobierno no puede entender que esta victoria es una victoria política, porque nada es político, donde intervienen las armas, en el sentido clásico del vocable «política». La victoria de Atarés ha sido guerrera, algo ajeno totalmente al Gobierno, aunque por ello el Gobierno se sienta firme en el Poder. Así diríamos, para que se entienda más claro, que el Coronel Batista no ha hecho mjás que apuntalar al Gobierno, pero no por ello ha defendido ni encauzado las funciones de gobernar: esas son potestativas y obligatorias del propio Gobierno.

Y lo que al pueblo interesa fundamentalmente es eso, la función de gobernar: por eso luchó contra la Tiranía de Machado y por eso ahora se levantó una parte de la opinión contra el Gobierno y si los hombres que nos rigen no lo entendieran así, caerían en un error de inexperiencia o de ceguera por amor propio, desgracias ambas de que todo buen gobernante debe librarse como de sus peores enemigos.

La protesta armada ha sido, en cierto modo, legítima, aunque ya la hemos tildado de impertinente también, o al menos, de impaciente, porque un gobierno provisional no puede ser de tanta trascendencia que justifique derribarlo por la fuerza de las armas. Ya hemos dicho que, a nuestro juicio, más «auténticamente revolucionario» hubiera sido dar facilidades al Gobierno para que realizara la aspiración revolucionaria de las Cortes Constituyentes, que es donde únicamente ha de plasmar el ideal de la Revolución con las nuevas leyes. Y ha sido legítima la Revolución porque está asentado en el Gobierno un sector solo, el menor sin duda (aunque no el menos esforzado ni el menos sacrificado) de los mantenedores de la Revolución, y no es ni justo ni político negar a los demás autoridad revolucionaria.

En todas partes del mundo y en todos los tiempos, cuando un pueblo determina cambiar su sistema social, asumen las riendas del Poder, conjuntamente, todas las tendencias protestantes, hasta que el pueblo, el único Soberano, expresa su voluntad en las elecciones. Por mucha razón que asista a los universitarios aunque sólo persiguieran ideales puros y accesibles, no tendrían el derecho de imponerlos coercitivamente. Y como esa batalla del pensamiento no se puede ganar con represiones, el Gobierno ha de plantear el debate en el terreno político y conceder la palabra a cuantos tienen derecho, (y lo tienen todos) a opinar acerca de los destinos patrios.

En resumen, el Gobierno triunfante no podrá rematar la victoria del Coronel Batista sino con un acto político suyo, de levantado espíritu e iluminada perspicacia. Satisfecho el amor propio, bien puede el Gobierno permitirse el lujo de ser condescendiente con sus hermanos del ideal, y conducirse de modo que puedan éstos acudir a colaborar con él, deponiendo todo propósito de nuevas luchas, desoladoras por fratricidas.

Y así mismo hemos de advertir que, considerado este Gobierno como lo que es, provisional, tránsito hacia la nueva República, si atendiendo nuestras sugestiones (hechas porque interpretamos el ansia general de concordia y paz) los gobernantes pidieran a los sectores revolucionarios una colaboración sincera, éstos incurrirían en la más grave responsabilidad ante el país si se la negaran.

Porque, ante los sagrados intereses de la Patria, ninguno parecería legítimo a la opinión pública, y ésta sabría castigar con su desvío a los que, pudiendo restaurar la paz, fueran culpables del mantenimiento de la guerra.

Hay grupos de alzados en Cienfuegos

CIENFUEGOS, noviembre 11. — (Obdulio, por Radio). Un grupo de unos treinta hombres se alzó en el demolido ingenio «Jaraguá», hallándose al frente de los alzados Luis Frank, que era Práctico Mayor en este puerto. Fuerzas combinadas de la Marina y del Ejército esperan batirlos muy en breve.

Anoche hubo un encuentro entre una partida rebelde por las inmediaciones del central «Portugalete», y fuerzas del Ejército integradas por el escuadrón núm. 7, del Cuartel Esquerra, y soldados de los puestos de Palmira, Arriete y Limones, que lograron dispersarla, dejando los rebeldes en la huida caballos y sombreros. Hasta este momento se ignora quén sea el jefe de esa partida.

Del central «Soledad» se llevaron anteanoche caballos y monturas.

La ciudad se mantiene bajo estrecha vigilancia, reinando en ella absoluto orden.

PIADOSA GESTION DE LA MUJER CUBANA CERCA DEL JEFE DE LA NACION, DR. GRAU SAN MARTIN

La Cruz Blanca de la Paz, con el concurso de todas las mujeres cubanas, pide al Sr. Presidente que no ponga el «cúmplase» a las sentencias de muerte contra los presos

Mientras los hombres conspiran o se baten y con sus odios y pasiones crean días de consternación a la República, llevando sus discordias el luto a los hogares, las mujeres, más piadosas, más buenas, más patriotas, restañan las heridas, atienden a los combatientes a riesgo de su vida y por todos los medios procuran que no se derrame más sangre cubana.

Desde antes de la jornada trágica de Atarés, ellas clamaban por la paz. Hoy demandan piedad. No ven solo el oscuro horizonte del presente, sino las consecuencias de los actos de ahora y su influencia en el mañana.

Ayer entregó una comisión de la Cruz Blanca de la Paz al Presidente de la República, el siguiente documento, que seguramente suscribiría con los ojos cerrados el noventa por ciento de las mujeres cubanas, decesosas de evitar que se derrame mas sangre por nuestras luchas fratricidas.

Luego de estar en Palacio, visitaron la redacción del DIARIO DE LA MARINA, que cumple, gustoso, el ofrecimiento que les hiciera de publicarlo en lugar preferente de sus columnas:

Habana, noviembre 11 de 1933.

Honorable señor Presidente de la República de Cuba.

Honorable señor:

La Cruz Blanca de la Paz, Asociación de Mujeres no afiliadas a ningún sector político, absolutamente neutrales, que vienen laborando por la cordalidad y la Paz de Cuba y por la obolición de la pena de muerte, ha solfcitado la cooperación de las Asociaciones Femeninas abajo firmantes, para rogarle que cualquiera que sea el fallo de los tribunales que juzguen a los prisioneros hechos en las últimas revoluciones, les sea perdonada la vida por usted, en uso de las prerrogativas que le conceden las leyes y por principio de humanidad; evitand ocon ello el recrudecimiento de los odios fratricidas, ya que cesando el derramamiento de sangre se hace más viable llegar a la armonía y paz que la Patria exige, y nunca como en estos momentos.

De usted, respetuosamente,

Blanca Fernández de Castro de Jardines, Presidenta. — Fanny Crespo, Secretaria. — Esperanza O-Reilly, Vocal.

Por el Club Femenino Nacional, doctora Sandó Téllez; por la Liga Antituberculosa, Carmen Bianchi, Yolanda Blanco y Consuelo González; por el Club Femenino de Cuba, Clara Marí aVentura de Díaz Pozo, Dolores Díaz Poo y Juana María Guardado; por las Damas Isabelinas de Cuba, Fela Mederos de Fernández, María López de Pérez, doctora Paula Coll; por la Delegación del Sunshine en Cuba, Carmela O-Reilly, Virginia Lluy y Pelegrina Sardá; por la Liga Internacional de Mujeres Ibero e Hispano Americanas, Aida Pe'áez de Villaurrutia; por la Cruz Penitenciaria, Carmen Fernández de Castro, Victoria Piñeiro de Valiente, Berta Fiallo Pucheux, Graciella Angel y Milagros Queipo; por la Asociación Nacional de Enfermeras, Hortensia Pérez, Pelegrina Sardá y María Fernández.

Llevando el brazal de la Cruz Blanca, símbolo de la Paz, estuvieron en nuestra redacción las Srtas. Carmita Bianchi, Directora de Propaganda de esa nueva entidad, y sus entusiastas compañeras Srtas. Graciela Angel, Herta Fiallo, Milagros Queipo y la Sra. Victoria P. de Valiente, después de haber hecho entrega en Palacio de un documento que en otro lugar publicamos. Las gentiles emisarias de la Cruz Blanca cuentan con el apoyo de casi todas las entidades femeninas de la República.

Nombramientos hechos en la S. del Trabajo

El Presidente del Tribunal de Sanciones, visitó al Secretario Dr. Giraudy

Por el doctor Giraudy, Secretario del Trabajo, se han hecho los siguientes nombramientos: Dr. Fernando Alonso y Thomas, Jefe de Primera Clase, de Legislación Social y Reglamentación; Dr. Mario Alfonso Caballero, Jefe de Información y Publicación; Sres. Antonio Berri-Villarnovo, Emilio Pérez, inspectores especial, de higiene social estadística; Rafael Portilla y Aces, Jefe cuarta clase, técnico en Estadística; Rafael Rodes Tomassericht, Jefe clase tercera; César Otero Masdeu, Jefe del Negociado de Previsión Social y Bolsa del Trabajo.

El Dr. Alvaro Eugenio Zaldivar, Presidente del Tribunal de Sanciones visitó al Secretario del Trabajo tratando reservadamente de asuntos particulares.

La Ley del 50%, podrá llegar a producir grandes bienes a la República, siempre que venga acompañada de otra Ley que no vacilamos en sugerir:

Una Ley de Nacionalización que simplifique en todo lo posible los trámites para que los extranjeros radicados en Cuba y que se sientan identificados con ella, adquieran la ciudadanía cubana.

Sería una sabia política, que favorecería el aumento de la población con elementos afines, siempre y cuando se aplicara con preferencia a los originarios de países de nuestra habla.

Y volvemos a citar a España, cuya reciente Ley dando facilidades a los hispano-americanos para adoptar la ciudadanía española tantas simpatías le conquistó en este Continente.

ESTADO DEL TIEMPO

CASA BLANCA, noviembre 11. (12 m.)—Continúa alto el barómetro en la parte sur de los Estados Unidos con buen tiempo y bajas temperaturas extendidas sobre el Golfo de México, Cuba y el Atlántico al oeste de las Bermudas.

Pronóstico para el domingo: buen tiempo. Temperaturas frescas. Vientos del N. E. al E., alcanzando fuerza de brisote.

OBSERVATORIO NACIONAL.

M.E.C.D. 2016

Leyendas y Panoramas de España

La Sublevación de Jaca ante la Comisión de Responsabilidades

En la madrugada del 12 de diciembre de 1930 se alzó en la ciudad de Jaca, frente a la corrupción de la monarquía, el capitán Fermín Galán. No fué aquel gesto patriótico la expresión de un arrebato pasional impremeditado. Galán había exteriorizado ya su disconformidad con el régimen, sumándose al complot de la noche de San Juan con don Melquiades Alvarez y el conde de Romanones, por aquellas fechas entregado con entusiasmo a la conspiración— y con los militares generales Weyler y Aguilera y coronel Segundo García... Y no decayó su fe revolucionaria cuando, fracasado aquel primer intento, fué preso y recluído en las Prisiones Militares de San Francisco, en Madrid, primero, y en el castillo de Monjuitch en Barcelona, después.

En Fermín Galán latía reciamente el espíritu de los viejos liberales españoles que se pronunciaban contra Fernando VII y contra su hija Isabel. Como otro Riego, pero que cuando se le iba a llevar a la muerte no perdió la entereza de ánimo ni el respeto a su dignidad que no supo conservar el caudillo de 1820.

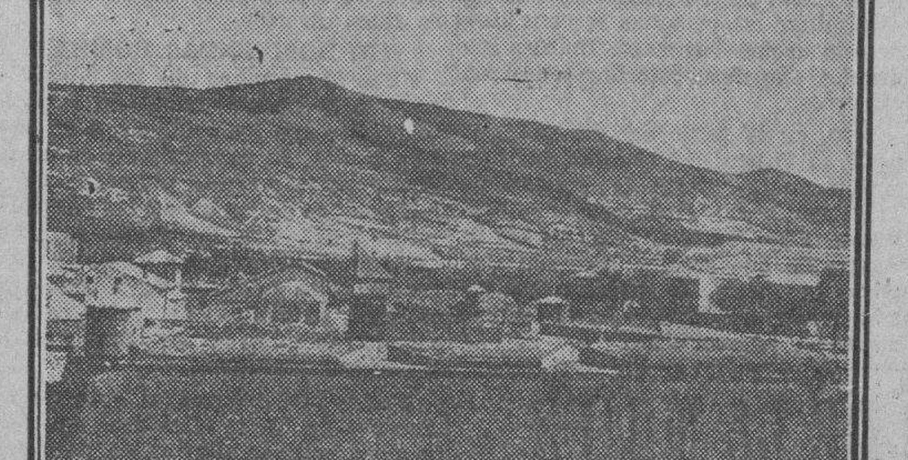

Vista del fuerte de la ciudadela de Jaca donde se fraguó la sublevación por Fermín Galán.

El alzamiento de Jaca fracasó. Le habían faltado a sus compromisos revolucionarios los complicados en Madrid y en otras poblaciones de España. Le habían dejado sólo, por indecisión de unos, o por mala dirección del plan de conjunto que había de dar el golpe decisivo contra el rey. Las tropas sublevadas se entregaban sobrecogidas a las fuerzas leales... Y unos cuantos ofidiales—García Hernández, Sediles, Salinas— con Fermín Galán, fueron a sentarse en la sala de un Consejo de Guerra sumarísimo, para responder del movimiento...

Galán y García Hernández fueron condenados a muerte, Al Rey y al Gobierno llegaban de todas partes insistentes y conmedoras demandas de indulto.. La sentencia del tribunal resonaba en la conciencia española lúgubremente. La opinión pública, pocas veces como entonces tan expresiva, pedía el perdón para aquellos dos militares jóvenes, valientes y generosos, que habían puesto a la carta del honor y la libertad de su país cuanto exigía la gravedad del juego...

Pero el Rey no quiso escuchar a su pueblo y el Gobierno se negó a la clemencia. Galán y García Hernández cayeron sobre un charco desangre en el camino viejo de Fornillos, en las inmediaciones de Huesca. Se había cumplido inexorablemente la ley... Pero es que por aquellos años apenas si quedaba vigente una ley en España... Es que apenas sio había en España quien se quidase de cumplir las leyes ni quien conservase autoridad moral para hacer cumplirlas..

Un piquete de soldados encañonó con sus fusiles a los dos capitanes sublevados en Jaca. Y a la voz de «¡fuego!» una descarga hizo caer por tierra a García Hernández y Galán... Las mismas armas que siete años antes se pusieron al servicio de la sublevación victoriosa del general Primo de Rivera, se habían cobrado ahora el fracaso de otra sublevación... Porque las revoluciones se legitiman solamente cuando triunfan..

LA RESPONSABILIDAD DEL TRIBUNAL

Pero si no aquel movimiento, el espíritu que lo animara iba a alzarse muy pronto hasta el poder. Y proclamada la República en el siguiente mes de abril, el nuevo régimen quiso revisar el proceso de los dos capitanes en el que aparecían graves irregularidades de procedimiento de ejecución. A Galán, no se le podía llevar a la muerte por sentencia en juicio sumarísimo porque lo impedía el artículo 649 y siguientes del Código de justicia militar para quienes se entreguen espontáneamente, como Galán lo hizo, a las autoridades.. Otras deficiencias procesales que infringían la ley se acusan en aquel juicio, haciendo recaer responsabilidad en el tribunal que dictó sentencia... Y en el Gobierno, presidido por el general Dámaso Berenguer, que al parecer ejerció presión e influyó decisivamente en la resolución de los jueces...Así lo señala el fiscal militar del Consejo Supremo de Guera y Marina, a la sazón don Rafael Villegas, en escrito de 11 de mayo de 1931.

LA COMISION DE RESPONSABILIDADES QUE REVISARA EL PROCESO DE JACA

La Comisión que ha de revisar el proceso de Jaca ha designado para que ejercite la acción fiscal al diputado don Jerónimo Bugeda.

—He estudiado con detenimiento, ya que no es posible, con serenidad, cuanto a aquel proceso se refiere. Con serenidad no pudo ser porque a medida que la mirada penetra en las profundidades de estos legajos la conciencia del hombre sensible y generoso se levanta en furiosas oleadas de indignación—dice Bugeda.

Y añade:

—A García Hernández y Galán los asesinó la monarquía. No fué el rígido cumplimiento del Código, porque precisamente el Código señala en su artículo 649 que no podrá ser sometido a juicio sumarísimo el delincuente que se presentase a las autoridades por su propia voluntad.... Y Fermín Galán, que acaso pudo escapar y esconderse, fué por su propia voluntad a entregarse al alcalde de Biscarrués... A García Hernández y Galán los asesinó la monarquía, creyendo ahogar en sangre el fuerte aliento popular que ya golpeaba el pedestal del rey...Y sobre el arbitrio de los jueces batían los apremios del ministro de la Guerra que quizás no eran más que un eco de los que se dictaban en la Cámara real..

—Y usted, desde el ministerio fiscal ¿qué penas pedirá para los responsables?

Don Jerónimo Bugeda no quiere aún concretar nada de esto.

—Todavía he de seguir estudiando el proceso, y realizaré también un viaje a Jaca y Huesca del que espero obtener algunos conocimientos que me permitirán hacer más certera y firme la acusación... De penas, aun no puedo decir nada. Ni siquiera de los acusados. Los responsables son, sin duda, en primer término, los generales don Dámaso Berenguer y don Jorge Fernández de Heredia, y cuantos constituían el consejo de Guerra; el auditor general de la quinta región, don José Cabeza Piquer, el general de brigada don Arturo Lezcano, el general don Joaquín Gay Borrás, gobernador militar interino de Huesca, los coroneles don Juan Muñoz Barredo, don Lorenzo Moliner Armengol y don Felipe de Miguel y Guelves; los tenientes coroneles don José María Muñoz, don Enrique Cortiles Baselga y don Augusto Cremades Suñol, el auditor de brigada don José Casado García, el juez instructor comandante don Antonio Santos y el juez permaente de causas de la región, don José Laguna Casado que actuó como fiscal.. Es decir, cuantos intervinieron en aquel juicio que es una iniquidad histórica.

Fermín Galán, el organizador del movimiento de Jaca en diciembre de 1930.

El señor Bugeda no dice nada de las penas que va a solicitar para los responsables de la muerte de Galán y García Hernández. Pero la Comisión de Responsabilidades ha formulado ya su acusación en la que se pide la pena de prisión en su grado máximo para los generales Berenguer y Fernández de Heredia y otras sanciones para los que constituían el tribunal.

La República va a hacer justicia a los dos capitanes que, con un grito republicano en los labios, cayeron ensangrentados y sin vida hace dos años en el camino viejo de Fornillos. Un hombre entonces obscuro y desconocido, un político nuevo que la República señaló con honrosísimas distinciones, evocará a Galán y García Hernández con una férvida y conmovida expresión... Pero se va a dar ahora el caso de que los que con García Hernández y Galán se alzaron en Jaca, no estén al lado de los que invocarán aquellos nombres....Sediles, — condenado por otro tribunal a la misma pena de muerte, por el mismo delito, e indultado después cuando ya la monarquía había visto cómo la descarga de la fisilería sobre los dos capitanes ejecutados se volvía contra el poder ejecutor— vive tan apartado de la política que el señor Bugeda representa como apartodo vivió de la que los jueces de Huesca representaban...Y hay que pensar así, cóómo vivirían hoy— si para ellos también hubiera llegado el indulto—García Hernández y Galán...

«Ido del SAGRARIO»

Como Delegado del Comité Revolucionario Nacional a todos los habitantes de esta Ciudad y Demarcación hago saber:

Artículo único: Todo aquel que se oponga de palabra o por escrito, que conspire o haga armas contra la República naciente será fusilado sin formación de causa.

Dado en Jaca a 12 de Diciembre de 1930.

Fermín Galán.

He aquí el bando que Fermín Galán hizo fijar en Jaca en nombre de la revolución.

Preludio en Sí Bemol

Por Gracíela Garbalosa

Hace unos cuantos años,
yo era una jovencita
risueña y cancionera,
¡rubio crótalo en flor!...
mecíase en la cuna de mis pupilas negras
el sonrosado niño del amor...

Fueron los plenilunios, los sembradores magos,
que en mi espíritu echaron la semilla del sol.
Y rutilaron mundos, detrás del pecho blanco...
¡Y me llené de angustias,
frágil naranjo seductor¡...

Noctívagos celajes de bullidor estío,
brindáronme una intáctil carroza de tisú.
Así crucé la senda de las plateadas horas,
viajando por el cielo, embriagada de azul...

Seguida de un cortejo de magníficos galgos.
corrí por las praderas del ensueño,
rasgáronse mis carnes con las piedras,
y me llené de espinas los cabellos...

Después, clavé los ojos en el mundo:
Vi los grandes rebaños de carneros.
Abriéronseme lirios en los brazos,
y en la frente una rama de luceros.
¡Era en el alba roja!
Pasaban los pastores viejos, viejos,
la zamarra de piel de osos polares,
o tigres altaneros,
soplando en la oquedad de las montañas,
los caramillos de herrumbroso acero.
¡Desde las altas rocas,
arrojaban al mar los niños buenos!
Y allá, en la ribera de los tristes,
las mujeres lloraban en silencio...
Grandes nubes de plomo
descendían del cielo.
Pálido Sol lejano,
desde el Oriente sonreía...
¡Hubo una catarata de relámpagos!
Sentadas en las cumbres
las ancianas decrépitas,
largos mantos de púrpura fenicia,
y sus coronas de enfermizas perlas,
cantaban y reían,
(el canto de las Parcas,
la risa de las hienas...)
Fué Pegaso, cual ráfaga de fuego,
el que encendió la antorcha de mi Ego...
Y al agarrar sus crines luminosas,
me florecieron en los labios rosas...

Infantil sagitaria,
bordé con flechas un festón de trinos,
a horcajadas trotando,
por los montes, las cumbres y los riscos.

(Tan sutil encantamiento...
no lo soporta el mundo..
Al cerebro laurel
tachonado de líricos sinsontes,
le desgajó la pálida tormenta...
¡Qué el Hombre todavía no ha vencido,
a Nuestra Señora la Naturaleza!...)

De la carroza de celajes níveos,
caí sobre la grupa de Pegaso,
y en el atardecer de primavera
quedé frente al azogue de los lagos.
Envuelta en los cendales de la melancolía,
a solas comulgué con los espejos.
¡Era la hora de la Epifanía...
«Canción de las Canciones,»
derramó por mis labios las abejas de fuego.
¡Belkis, Reina de Saba!
liturgia del amor y la poesía!
¡El Salmo de la Biblia me floreció en el pecho!
Y me bebí de un sorbo,
el néctar de la loca fantasía...

¡Oh los Reyes Pastores:!
con sus aúreos cayados verdecidos de hiedra,
desde las altas rocas ordenaban,
la construcción de absurdos rascacielos.
En su soberbia máxima,
retaban con panales de cemento,
al panal de los astros,
que ante nosotros finge el firmamento.
¿Qué podía hacer yo en ese mundo
de pastores ya viejos,
de madres destrozadas
y pañales de hierro?...
Con el ramo de lirios en los brazos.
y la corona azul de los luceros,
hallábame extraviada y afligida
entre tanto rebaño de carnero!
¿Qué podía hacer yo?..
¡Corté los sueños,
hasta formar con todos una hoguera,
consumieron sus llamas la carroza
del tisú de las nubes en noches abrileñas,
ardiendo allí Pegaso encabritado,
y aquel naranjo en flor de la quimera...
Pálida, rota, desolada y mustia,
me defendí de insectos y de fieras.
A la lumbre sentada
hice con los anhelos cigarrillos,
ahogando en la garganta
la angustia cancionera...

Y ahora, en el tinglado de la farsa,
soy una juglaresa,
que os invita a gozar de los jardines
cultivados por todos los poetas.

Un grupo de soldados sublevados con Fermín Galán, cuando vencida la revolución eran conducidos prisioneros por las fuerzas leales a la monarquía.

SILUETAS DE MEXICO

TASCO DELICIOSO

Así podríamos llamar a ese pueblecito de encanto empotrado en la cuesta de una serie de montañas del Estado de Guerrero, si no estuvieran ya aceptados los apelativos con que lo ha bautizado la pluma de fidedignos historiadores y escritores así como la usanza del país. Se le llama Tasco de Alarcón por creerlo los tasqueños y ardientes convencidos foráneos, la cuna del insigne poeta nuestro, Don Juan Ruiz de Alarcón; Tasco solo también; Taxco, incorrectamente, según el erudito etimólogo, Prof. Miguel Salinas que declara que la «x» nunca existió en el nombre indígena original de «Tlachco» y que al corromperse éste al castellano y omitirse la muy difícil «tl» indígena, la «ch» original no pudo jamás haberse trocado en «x» porque su letra más afín es la «s» hispana; y «Tlachco», el original indígena que significa «juego de pelota», usado con cierta frecuencia por historiadores y etimólogos al referirse al jeroglífico encontrado por los conquistadores en 1530 en los templos indios representando a un dios de la pelota.

¡Tasco delicioso! Insistamos en que así se llame al villorio pintoresco de las faldas del Atachi, aunque sea tan sólo para nuestros espíritus amantes de lo bello. No puede ser «Taxco» por refutarlo la ciencia; «Tlachco» pertenece a la tradición; «Tasco de Alarcón» se le puede llamar de acoger como cierta la referencia que del «nacimiento del ilustre corcovado en el Real de Minas de Tasco» hace Fray Baltazar de Medina en su «Crónica de la Provincia de San Diego de México». Por otra parte, algunos historiadores nos aseguran que aunque no existe en los Archivos de la Ciudad de México la fé de bautismo de Juan Ruiz de Alarcón y Mendoza, él mismo declaró en vida haber nacido en la muy noble y Leal Capital de la Nueva España. Solo que esta confesión del insigne autor de «La Verdad Sospechosa» se atribuye a su conocido orgullo de casta que no le permitía admitir haber nacido en un villorrio como Tasco. Opiniones diversas aseguran que debido al incendio que destruyó los archivos de la antigua iglesia de la Santa Veracruz de Tasco en la segunda mitad del Siglo XVI hasta 1593, la constancia del nacimiento de Alarcón en Tasco, desapareció entre ellos. De allí que el apelativo «Tasco de Alarcón» sea problemático, aunque la hipótesis nos inclina más a creer que Tasco si dió a luz al máximo bardo mexicano.

Y siguiendo: Tasco solo, merece un calificativo que sintetice toda la belleza del lugar. Tasco nos ofrece al llegar un deleite para el alma, un recreo a la vista, un regocijo espiritual ante lo bello. Acercándose al pueblecito por la magnífica carretera que se abrió al tránsito en 1927, diríase que Tasco es como una de esas doncellas que se esconde coqueta a las miradas de un galante perseguidor. El coche da vueltas y vueltas fanqueando las montañas al borde de precipicios; se interna en la mole de la sierra, vuelve a salir más adelante descubriendo aquí y allá, esparcidos en los repliegues de la cuesta, pintorescas rancherías como Acamixtla, Huajintlán, Acuitlápan y otros. Pero Tasco sigue oculto. Se le busca sobre las cúspides, en las ondonadas, a través de barrancos. . .Nada. . . .

Mas de pronto, al pasar junto al acantilado de Tejaltitlán, aparece en lo alto la moza perseguida, el pueblecito enclavado en la cuesta de la montaña, con sus techos de teja roja como sonrisa ruborosa al verse su dueña de improviso sorprendida. Y las dos torres churriguerescas, afiligranadas, de cantera rosa de la Parroquia, en medio del caserío, como bruñido adorno en las crenchas de la coqueta sonriente. Vibra entonces el espíritu ante la belleza que se nos presenta tan cerca. Se aceleran los sentidos como el motor que ya bufa cuesta arriba, jadeante anhelante tras la deliciosa galanteada. Se oculta otra vez pizpereta en el tornear de una curva, como un último mohín de resistencia. Pero por solo un momento; al torcer la carretera y pasar bajo el arco colonial, restos de un antiguo acueducto que da entrada a la villa, ya la hemos atrapado plenamente en nuestra retina y ya nuestra alma se siente saturada de su gracia y de su belleza. Vamos subiendo la cuesta. Entramos en la primera calle, la de Ruiz de la Mota, de empedrado como todas las de Tasco, accidentada, tortuosa, zig-zagueante, y mas luego la de Bernal nos asciende hasta la Plaza. Surgen las graciosas casitas de piedra o de enjalbegado blanco semi-cubiertas de buganbillas y de rosales trepadores, con sus pintorescos balcones de hierro forjado, de madera o de teja adornados de tiestos de geráneos, de claveles y de madreselvas. Parece que llegamos a Andalucía. Aparecen en el recoveco de las callejas, los tipos nativos con su sombrero ancho de copa baja, el imprescindible huarache y su calzón, ajustado hacia el tobillo, y camisa de un blanco inmaculado. Porque Tasco es limpio, limpísimo; sus gentes y sus calles albean como gotas de agua. En verano llueve en la noche y el declive de sus calles permite que el agua arrastre todas las impurezas que puedan haberse acumulado en el empedrado durante el día, cuando en contadas ocasiones no se hayan atendido a los rótulos que amenazan con una multa de $10 al que arroje papeles o inmundicias en la calle. Es Tasco como una de esas personas muy aseada que se propina su ducha antes de acostarse para amanecer radiantes y perfumadas. Cada noche se «baña» Tasco y en la mañana el empedrado de sus calles luce terso y pulido oloroso a tierra húmeda, sus techos de teja irradian más rojos bajo el sol generoso del nuevo día y sus plataneras y sus huertas trepidan rozagantes con las últimas gotas de la lluvia.

Muchos de estos nativos se detienen un momento a mirarnos Nos sentimos como intrusos profanando este santuario de belleza primitiva y natural. Tasco no se ha contaminado aún, para regocijo nuestro, con el influjo metálico de las grandes ciudades o la codicia natural de todo punto turístico. No nos han asaltado al bajarnos del coche los vendedores vernáculos que tratan de imponer a gritos la compra de sus productos. No hay en el pueblo industria alguna de importancia, a excepción de la manufactura de teja a un lado del villorrio que abastece tan sólo al puñado de casitas de sus tres mil habitantes. Se nota la ausencia de carteles de anuncio y de estaciones de gasolina. La «Sociedad Amigos de Tasco» compuesta de prominentes conservadores e intelectuales tasqueños, combatió hasta triunfar el establecimiento de postes telegráficos y eléctricos en sus calles y consiguió que los alambres se tendieran ocultamente bajo el empedrado o en los muros de las casas. La luz eléctrica que alumbra las callejas, proviene de faroles coloniales, prendidas a la pared en cada esquina con patas de hierro forjado; los comercios que que rodean la Plaza, no tienen aspecto de tal y siguen la regla establecida por los «Amigos de Tasco» de que todas sus casas sean blancas con techos de teja roja. Los vendedores indígenas que forman el «tianguis» de la Plaza, venden sus productos, sus cestas de palma, sus sandalias de rejilla de colores, sus pulseras entretejidas con palma y artisela, los mangos, las guayabas, las papayas y las verduras de sus huertas, las pepitorias, los tamales de confecion propia, como medio de subsistencia y no con la codicia natural de todo comercio. Las tierras que se cultivan en las sierras circundantes, no se pagan al propietario con dinero sino con fanegas del grano que produzcan. Los «guías» improvisados grandes y pequeños, que se ofrecen solícitos para enseñar el pueblo, no denotan en la expresión, la avidez del que espera la propina a cambio del servicio. Sus gentes, desde el más humilde hasta el más prominente tasqueño, son amables, atentos y extremadamente hospitalarios. Por eso aquello de «Tasco delicioso», Tasco delicioso en «cuerpo y alma», el Tasco que se tiende plácido en la cuesta del Atachi, sin ambicionar riquezas agenas, perfectamente contento y agradecido de la exhuberancia de su suelo, la tranquilidad y la paz de su ambiente y las bellezas naturales con que Dios engalanó sus contornos.

Un enjambre de chiquillos nos recibe alborozado y en una encantadora algarabía nos ofrecen llevarnos al mejor hotel del pueblo. Con una deliciosa solicitud nos quitan las maletas, nos dicen que ellos nos llevarán a visitar la Parroquia, que nos acompañarán en las excursiones por las sierras de los alrededores. Y como resultado, ya tenemos al día siguiente apostados desde las seis de la mañana en la puerta del hotel, a cuatro de estos chiquillos que se convierten desde entonces durante nuestra estancia en nuestros amigos y compañeros inseparables.

Es extraordinario observar como estos «pedacitos de hombre» que apenas llevan encima ocho o diez años, conozcan casi a perfección la historia y las tradiciones de su pueblo. Es que los tasqueños, los chiquillos a su modo, igual ellos que eruditos personajes como el Dr. Don Lauro Flores, quien nos ha proporcionado muchos datos para esta crónica, conscientes del tesoro artístico que poseen, se empapan de su historia, hurgan sus tradiciones y sus leyendas, se internan en los senderos del pasado, para poder ostentar a la luz del modernismo esa joya evocativa que se llama Tasco.

Nosotras hemos escuchado deleitadas esta erudición infantil aparentando que no sabemos nada para gozar plenamente de ese gorgeo de vocesitas que tan bien nos hablan de Don José de la Borda, de Alarcón, como del estilo churrigueresco y barroco de la obra máxima arquitectónica de Tasco, su Parroquia. Uno de ellos, un jorobadillo que lleva el retumbante y castizo nombre de Abel Alcántara, evocativo de épocas de conquista y de virreinato, goza entre sus compañeros del sobrenombre de «Juan Ruiz de Alarcón». Cuando pronuncia el nombre de Borda, percibimos en su acento, un cierto respeto, una cierta reverencia. Es que la memoria de Don José de la Borda es sagrada para todo tasqueño y su nombre estará para siempre grabado en el corazón del pueblo. Pocas veces se encuentra en la historia a un personaje como Borda que se indentifique a tal grado con los suyos. Don José de la Borda o Joseph Laborde, según su nombre auténtico francée que castellanizara a su venida a México con el fin de tener derecho a trabajar las minas, vino a reunirse con su hermano Don Francisco de la Borda a los 16 años en 1716 al Real de Minas de Tasco. Y su piqueta prodigiosa de minero, fué haciedo saltar ríos de oro y plata de la entrada fecunda de la montaña. En pocos años rebalsaban sus arcas con un fabuloso tesoro y para 1750 ya sus minas habían vertido generosas más de cincuenta millones de pesos.

De maneras delicadas y esmerada educación, de corazón generoso, amante, caritativo, en lugar de apegarse a su tesoro como avariento Harpagón, se convirtió en el filántropo máximo del pueblo. Siguiendo el lema que le atribuyen sus biógrafos de «Dios a darle a Borda y Borda a darle a Dios», repartía sus bienes entre los menesterosos, educaba a sus hijos, pasaba puntuales mentalidades a viudas necesitadas, ayudaba pecunariamente al fracasado, fundó escuelas, asilos, hospitales. . . .Y como obra culminante de su espíritu filatrópico, edificó en 1751 la joya arquitectónica de Tasco y una de las más bellas iglesias de México, la Parroquia tasqueña, compendio de arte, de buen gusto, de valor arquitectónico y de belleza suma. No escatimó Borda un céntimo para que su iglesia fuese un monumento artístico inapreciable. Se rodeó de los mejores arquitectos y decoradores de la época, Diego Durand como arquitecto, Juan Caballero como maestro de obras y José Vicente Valvás como tallador. Gastó en la cantera rosa traida del Cerro Huisteco para los muros, en los azulejos para la bóveda, en su acarreto y en la mano de obra $471.572; en los nueve admirables retablos churriguerescos de madera con baño de oro, en el órgano de doscientas voces, en las 18 pinturas naturales del insigne pintor mexicano Cabrera representando la historia de la Virgen que se ven en la Sacristía, $590.000; y en los vasos sagrados, custodia y ornamentos $600.000. Entre estas joyas sácras se encontraba la fastuosa custodia que según los documentos de la época pesaba 19 kilos 712 gramos de oro puro bruñido y cincelado, tenía 5,892 diamantes, 2,653 esmeraldas, 544 rubíes, 10[illegible] amatistas y 28 zafiros. En una de dos ocasiones en que este padre munificente se vió encallado en reveces de fortuna a causa de sus innúmeras caridades, se encontró obligado a venderla a la Catedral de México donde permaneció hasta la época de desórdenes eclesiásticos de la Reforma en que fué vendida por la ínfima suma de $120,000 a Doña Cándida Añorga de Barrón quien a su vez la vendió a una sociedad francesa. Y esta joya riquísima, la custodia de un pueblecito de tres mil almas escondido en un rincón apartado de México, es la misma, si bien un tanto reformada, que viéramos lucir radiante y magnífica como el más preciado tesoro en las arcas de Nuestra Señora de París.

Al entrar por la bella puerta colonial de madera tallada que da acceso al templo y contemplar sus altares, un encaje de oro reverberante bajo la luz opalina que le llega de las bóvedas, sus muros de cantera primorosamente labrada, su piso de parquet, sus púlpitos tallados; siguiendo hasta la bellísima Sacristía con sus espejos, sus marcos de oro, sus mesas de rica labrada,su arcaica fontana donde se lee la fecha 1758 en que quedó terminado el templo, y sus muros adornados por las admirables pinturas del gran pintor del Siglo XVIII, Miguel Cabrera; y más allá al Cuadrante tesoro de valiosos documentos centenarios, a la Sala Capitular, centro de remembranzas donde lucen los retratos del mismo Borda, de Alarcón, de Don Manuel de la Borda, hijo del benefactor, y de otros personajes ilustres ligados íntimamente a la historia de Tasco, se evoca la memoria augusta de este prócer de antaño. Su figura palpita vibrante en este templo que es el corazón del pueblecito del Atachi. Borda, que viviera en Tasco, que casara aquí con una dama mexicana, Doña Teresa Verdugo y Aragonés, que viera nacer a sus hijos Manuel y Ana María junto a esta iglesia, en la hoy vetusta casona colonial actualmente ocupada por las oficinas de telégrafo y correos, el que amara ardientemente al pueblecito y repartiera su corazón y su pensamiento entre los tasqueños, no tuvo en suerte morir en su seno. Dejó la vida en Cuernavaca en 1778 en la casa que él hizo famosa y que hoy conocemos los modernos como el «Jardín Borda». Y allá se le enterró en la Catedral de la Capital morelense, sin que pudiese nunca trasladarse su cadáver a la tierra en que recibió [...] dió. Humilde y modesto en vida, nunca quiso ser objeto de agasajos ni de manifestaciones laudatorias. No hay en Tasco ni una estatua del ilustre filántropo; su retrato es el único que aparece en uno de los muros de la Sala Capitular. Pero Borda no necesita monumento; lo tiene en esta iglesia en que vibra íntegra su personalidad y su espíritu munificente. De todas partes se le ve, al llegar al villorrio, desde la más alta vivienda en lo alto de la cima o en la cuenca del más intrincado barranco; sus torres de encaje pétreo se asoman espirituales y delicados como una plegaria y si alguna vez el tasqueño quisiera olvidarse de su magnánimo benefactor, allí está ese monumento de cantera rosa, el tesoro arquitectónico de Tasco que imprimirá su nombre para siempre en su corazón.

Los «Amigos de Tasco», la muy loable Asociación encargada de la conservación artística del pueblecito lucha perennemente contra la mano invasora de la civilización que pugna por profanar este altar de belleza arcaica, natural y primitiva. Que Tasco permanezca dormido a la luz del modernismo; que ensordezca al barullo y al movimiento de las grandes ciudades; que sus calles conserven el típico empedrado de dibujos y sus casitas luzcan siempre la gracia ingénua de sus techos rojos; que sus faroles coloniales de luz mortecina no den paso a focos deslumbrantes ni a postes eléctricos; que el pueblecito pintoresco siga tendido en dulce placidez en la cuesta de sus siete sierras; que conserve siempre el peremne y encantador murmullo de sus arroyuelos y cascadas y no venga una planta motriz a ahogar el canto cristalino aprisionando el agua libre en sus compuertas de hierro; que sus gentes nunca se contaminen con el espíritu metálico, endurecido de otras ciudades; que sigan siendo amables, finas, delicadas, hospitalarias. . . .Así podremos llamarlo siempre, como hoy. . . .¡Tasco delicioso!

HORTENSIA ELIZONDO

México. Julio de 1933.

M.E.C.D. 2016

CARRICARTE

Por ANTONIO ESCOBAR

No era éste el apellido del protagonista; elimino el verdadero, para poder hablar con libertad de este hombre que pasaba por uno de los graciosos de Madrid.

Era bajo de estatura, iba siempre vestido de negro y con larga levita, limpia como todo su vestuario. Espesa barba negra con alguna que otra cana. Corto de vista, con lentes montados en la extremidad de la nariz; lo cual le obligaba cuando quería ver algo bien a echar la cabeza muy atrás, con efecto cómico. Había sido periodista; y esto explica que tuviese entrada libre en la tribuna de la Prensa en el Congreso de los Diputados, donde los ujieres lo conocían. Allí, de pie en la última fila, detrás de los asientos, solía hacer observaciones acerca de los oradores, las cuales tenían gran éxito. Pero no las prodigaba, con verdadero instinto artístico, porque la cantidad, ha dicho alguien «puede ser, en el arte, enemiga de la calidad».

No tuve la suerte de oirle alguna de sus ocurrencias de la tribuna; pero sí dos que dijo en la antesala, donde solía haber cuando la sesión carecía de interés, una alegre tertulia.

Carricarte, allí como donde quiera que iba, hablaba poco. Lo que hacía era escuchar lo que se decía, aguardando algo en que pudiese colgar una chirigota.

No recuerdo más que dos. Aprovechó de haber sido nombrado alguien Sub-Gobernador de Provincia un compañero nuestro, nuevo en el oficio, preguntó: —Los Sub-Gobernadores, ¿tienen uniforme?

—No—dijo Carricarte muy serio.—Lo que tienen es **Sub-uniforme.**

Otro día estaba sobre el tapete el general O-Donnell, Duque de Tetuán, jefe del partido de la Unión Liberal y varias veces Jefe del Gobierno. Alguien dijo que había sido un gran hombre; otro lo declara un mamarracho y afirmó que decía diferiencia y sosprender.

Un tercero recordó estas palabras atribuidas al general:—Este país es una cueva de ladrones.

A lo cual dijo Carricarte:

—Es una cueva de ladrones, **pero sin cueva.**

Vi muchas noches a Carricarte y hablé con él y le pagué algunos vasos de vino tinto, su única bebida, en una taberna que había al lado del Teatro Español y de la cual era dueño un asturiano gigantesco y amable, que trataba bien a los consumidores, pero cuando uno de ellos bebía demasiado y molestaba a la concurrencia, lo eliminaba del local con buenos modos, auxiliado por unas vigorosas manos.

Aquel establecimiento era conocido por la «Taberna de los Pajaritos», porque despachaba unos fritos, muy sabrosos y muy cargados de sal, para obligar a los marchantes a apagar su sed con el popular Vino de Valdepeñas.

Por la noche, cuando había función en el Teatro Español a aquella taberna acudía un público selecto, compuesto de autores dramáticos, de críticos, de periodistas, de actores, de aficionados, unos de la nobleza, otros del estado lleno. Allí, nosotros los del vulgo oíamos conversaciones chispeantes o instructivas.

Carricarte acudía las más de las noches. Se instalaba en una mesa en que había gente que devoraba los pájaros y sorbía Valdepeñas. Atacaba enérgicamentelo uno y lo otro, que no pagaba, ni nadie esperaba que lo hiciese, porque lo que se esperaba de él eran tres o cuatro chirigotas de primera categoría, con las que Carricarte pagaba ampliamente lo que consumía.

Una mañana, a eso de las ocho, pasé por delante de la taberna, a tiempo que Carricarte salía de ella.

—¿Cómo usted por aquí—le dije.—Yo no lo creía a usted tan madrugador.

—Acabo— me contestó— de cenar. Y sin más informes acerca de aquella cena matutina, extraordinaria y fuera de abono, echó a andar tambaleándose de una manera borrascosa.

—¿Qué acogida —pensé —le hará su mujer?

Porque estaba casado con una dama alta, bien hecha, de rostro agraciado y que vestía bien. Todo lo cual me consta porque dos veces vi a la pareja en la calle.

El varón iba por delante, llevando atado con larga cuerda un perrito de lana negra. Y detrás iba ella, a distancia no muy corta desplegando su buena ropa y su belleza.

Esta fué la primera vez; la segunda, al revolver de una esquina, dí con Carricarte y el perrito, seguidos a corta distancia por la dama.

Después de un «Buenos días, Carricarte», a que este correspondió con un saludo de la mano, me quité el sombrero y me incliné ante la esposa, que me otorgó una sonrisa y una inclinación de cabeza. ¿Cómo aquella belleza pudo unirse a un sujeto pequeño, feo, borrachín y sin dinero? Habrá que suponer que ella puso el dinero y que Carricarte correspondía a ésto con chistes.

También tuvo algo de colonial, y habanero, la historia de este notable decidor. Cuando ocurrió en España, el año 75, la resturación de la monarquía borbónica, Carricarte que había sido partidario de ésta, durante el período revolucionario, vino a la Habana, en compañía de un autor dramático, también monárquico.

Ambos llegaron provistos de empleos en el Gobierno Político de la Habana, del cual estaba entonces encargado D. Julián Zulueta, si no recuerdo mal. Los dos compañeros de viaje fueron a tomar posesión de sus empleos. Entregaron sus nombramientos al Gobernador; quien después de leerlos, dijo:

—Me sorprende que hayan sido ustedes nombrados para estas plazas, porque el **Capitán General** y **yo** habíamos convenido en que serían suprimidas.

A lo cual contestó Carricarte, que si no estaba totalmente borracho, iba a medios melos:

—Pero es el caso que el Ministro de Ultramar **y nosotros dos hemos convenido** en que se nos de posesión.

Carcajadas vigorosas, en las que tomaron parte todos los circunstantes, incluso el Gobernador.

Me contó esto uno de los empleados presentes; quien, además, me informó de que Carricarte había estado poco tiempo en la Habana. Acaso echó de menos aquellas libaciones devino de Valdepeñas y aquellospájaros fritos de la taberna madrileña, que nada lecostaban.

A TRAVES DE LA VIDA

PEDRADAS AL MORRO

Por HECTOR DE SAAVEDRA

La Secretaría de Sanidad que esté en el poder cuando estas líneas se publiquen, porque las he escrito bajo el arrullo de la fusilería y ametralladoras que están «practicando» en el campamento de Columbia, quien quiera la dirija (que a eso se reduce la eficacia de nuestros Ministerios) sean de tyrios o de troyanos, el nuevo Secretario, después de haber movido el personal de técnicos, inspectores y directores, dictará la primera medida que es de ritual: exterminar los perros para acabar con la rabia «que tiene alarmada a los vecinos del barrio» según la frase hecha, de los periódicos.

Como los ciudadanos que habrán de llevar a cabo esta cacería fácil y divertida, están ocupados ahora en un exterminio más científico, no podrá cumplirse inmediatamente la disposición. Entre tanto podría estudiarse en cualquier tratado de medicina canina, que la rabia no es expontánea en el perro y que solo los hombres se ponen «rabiosos» cuando no logran sus propósitos.

Pero las disposiciones sanitarias no alcanzan a tanto y solo se reducen, a matar la bestia conforme a un refrán tan vulgar como necio, pero muy propio para no distraer ni dar nuevo trabajo a los eminentes profesores del Departamento.

Y es curioso que sin fijarse en la estación del año se recrudece ahora la campaña contra el perro. Cuando entra la estrella Sirio de la constelación llamada Can Mayor y nace y se pone con el Sol, coincide con la época de los grandes calores y se la llama «la canícula». El vulgo de doctores y de proletarios entiende que, por lo de «can», pertenece a los perros y que por lo de calor produce la rabia. En cualquier manual de astronomía está explicado lo que es «canicular», como en cualquier librito sobre las enfermedades de los perros están detallados los síntomas de la rabia y las causas que pueden producirla.

La razón porque el perro muerde, aquí entre nosotros, lo mismo en verano que en invierno, es porque en toda época lo maltratamos. En este plural, que empleo por delicadeza, no entran ni ustedes ni yo. Ustedes porque son personas decentes y piadosos y yo porque tengo la ridícula sensiblería de una lástima inmensa por todos los seres inferiores a los que el hombre golpea tan cobarde como injustamente.

Obsérvese que nuestros perros y gatos y en general todos los animales que entre nosotros conviven, se apartan con terror de la persona que no conocen o conocen demasiado. En los Estados Unidos y en Francia o Inglaterra sé, por propia experiencia, que cualquiera que se acerca a un perro o a un gato puede acariciarlo sin que éste haga ademán de apartarse o huír. Por el contrario: se muestra complacido. Acérquese quien quiera al perro o gato que aquí encuentre y verá como le enseña los dientes y emprende la carrera. Es porque está habituado al mal trato del ser humano. Un perrito que juega, encantado, con unos niños, sufre con paciencia tirones y pellizcos hasta que algún golpe es tan cruel que el animal da un mordisco. Acuden los celosos padres de aquellos querubines y persiguen al perro para castigar su osadía incalificable, porque en concepto de muchos sus cosas son sagradas. El perro, perseguido a pedradas, es declarado rabioso y abatido a golpes, con gran delectación de sus cristianos perseguidores. El Departamento de Sanidad toma una decisión elevada y juiciosa; decreta, como Herodes, la matanza ¿de los niños? ¡Cá! de todos los perros.

En Inglaterra, me decía el doctor Francisco Etchegoyhen se ha logrado, absolutamente, extirpar la rabia, como aquí la fiebre amarilla, **por medios científicos y nunca violentos.** Es verdad que para ello se ha prescindido de las ideas vulgares y de los hombres ignorantes.

Y en la buena intención, que no dudo como única al alcance de la Secretaría de Sanidad ¿porqué no impide que las aves que se han de sacrificar para comerlas, las lleven por largas horas colgadas de las patas? Aparte de la piedad y de la transgresión de la Orden Militar 217 de 1900, ¿no se les ha ocurrido a los sabios higienistas que pudiera originarse en el animal, con aquella anormalidad, graves trastornos en el organismo que luego pudieran ser perniciosos?

CRONICAS CIRCUNSTANCIALES

La Transferencia Perdida

(Por J. ISERN)

El ómnibus, como un grotesco coleóptero, avanzaba por los multicolores adoquines en una serie interminable de pequeños saltos, el chauffeur, con todo el aspecto de un hombre convencido de su importancia, ladeada la gorra con gesto de galán joven y ligeramente contraídas las cejas, prestaba una loable atención al desarrollo del tránsito. En el asiento delantero, a la izquierda del driver, un joven, con todas las apariencias que caracterizan al infeliz burócrata de veinte y cinco pesos plata, apoya el codo cubierto por la manga raída de un saco de color indefinible, sobre el borde de la ventanilla y, sobre la mano, un rostro decepcionado de pobre hombre.

A su lado, como un contraste ilógico, una viejecita vivaz, llena de colorido, le habla insistentemente a pesar de los monosílabos de su ocasional interlocutor.

En el asiento de la derecha una obrerita rubia, simplemente linda o graciosa, como todas las cubanas de diez y ocho años. Un poco más atrás, un chino regordete de ojos vivos y, finalmente, detrás de mí, el conductor, cruzadas las piernas y materialmente suspendido del largo, liso y redondo madero que orna la

IDENTIFICADOS POPOFF Y DIMITROFF

BERLIN, Nov. 11 (AP). Tres concurrentes al Reichstag han identificado a Dimitroff y a Popoff.

Popoff declaró que nunca había estado en el Reichstag y Dimitroff dijo que no lo había visitado desde 1921.

CHISPAS

¿LIMOSNEROS?

—Señora, una limosnita—
—Una limosna, señor—
—Cualquier cosa, Señorita—
—Un centavo, por favor—
Así, un día y otro día,
podemos voces oir,
que con marcada porfía
no se cansan de pedir,
y uno, según el dinero
que llegue encima a tener,
puede a cualquier limosnero
más o menos socorrer.
Pero.... hay un menesteroso
que cuando pude, le dí,
porque triste, desastroso
y miserable lo ví.
Su voz siempre lastimera
lográbame conmover
y con lo que yo pudiera
quince siempre socorrer.
Mas.... un día, un chequecito
al banco fuime a cambiar
y al firmar el «papelito»
para poderlo cobrar
pude ver lleno de asombro
y gran estupefacción,
que aquel vil y humano escombro
que inspiraba compasión,
de sus bolsillos sacaba,
dinero en gran cantidad
que a la custodia, dejaba,
de la bancaria entidad.
¡Desde aquél día, aseguro,
que cambió mi corazón,
y pocos pobres ¡lo juro!
me inspiran ya compasión!

Saguesmar.

De Comunicaciones

Ha sido modificada la tarifa telegráfica, para mayores facilidades al público, en la siguiente forma:

«Los telegramas privados (P.D.) o «séanse los que imponga el publico, «se cobrarán a razón de dos centa«vos por palabra, con un mínimo de «diez de éstas, cualesquiera que sean «los lugares de imposición y destino.

«Los telegramas múltiples, (F. D. M.) la tasa de un centavo por palabra, Ningún telegrama de esta clase pagará menos de veinte centavos; es decir, se considerará un mínimo de veinte palabras. Los telegramas clasificados como Cartas telegráficas (P. C. T.) se fijará como, mínimun de palabras en veinticinco, manteniédose la tarifa de un centavo por palabra. La tarifa para los telegramas de prensa (A. C. P.), así como los telegramas de prensa (P. D P.) que se impongan para publicarse, solo devengarán medio centavo por palabra, siendo el mínimun de veinte palabras; es decir diez centavos. Los telegramas puestos en la Ciudad de la Habana por cualquiera de sus sucursales para su entrega en todo el Radio de esta Capital, se cobrará a razón de medio centavo por palabra siendo el mínimum de diez centavos por cada despacho. Se fija en dos pesos por cada año el valor del Registro de las direcciones telegráficas, estableciéndose que si el registro tiene lugar dentro del cuarto trimestre se cobre solo la mitad de la cantidad fijada para el año».

A los Telegrafistas y Radio-telegrafistas del Gobierno, se les ha concedido franquicia telegráfica para asuntos exclusivamente familiares de carácter urgente.

Se está gestionando para que el sobresueldo por Antigüedad, a los empleados de Comunicaciones comience a surtir efecto desde el presente mes.

Las líneas telegráficas, nos dice el Jefe de Telégrafos Sr. Lauzan ya están completamente restablecidas, y el servicio se desenvuelve normalmente.

ALMANAQUE AMERICANO

NOVIEMBRE 12 1651 Nace Sor Juana Inés de la Cruz.

SOR JUANA INES DE LA CRUZ —la **Decima Musa**—nació en el pueblo mexicano de San Miguel Nepantlo, el 12 de noviembre de 1651.

Era hija de don Pedro Manuel de Asbaje, guipuzcoano, «de buena cuna y fina educación» y de la criolla doña Isabel Ramírez de Cantillana, «notable por su hermosura».

En cierta ocasión, hemos dicho de la **Americana Fénix** lo siguiente:

Corazón grande el de Sor Juana Inés de la Cruz, que supo de todos los amores: de los terrenales y de los divinos. Amó en el siglo hasta sacrificarse por el objeto amado; y en religión amó a Dios sobre todas las cosas, con fervorosa y sincera unción.

Niña muy precoz, a los tres años engaña a la maestra de su hermana mayor, diciéndole que su madre mandaba que le enseñase a leer. Así, por sorpresa, llega a leer correctamente a tan corta edad.

Demuestra la más desmedida afición por toda clase de estudios. Devora materialmente los libros; lee cuanto cae en sus manos, ansiosa siempre de saber más y más.

Su preclara inteligencia encontró el mejor mentor en un tío suyo, ilustrado sacerdote, con el cual aprendió latín, filosofía, ambos derechos, retórica y otros muchos conocimientos, que en aquellos pretéritos tiempos estaban casi vedados al bello sexo.

Se puede afirmar que ninguna otra mujer de su época poseyó la vasta y sólida cultura de Sor Juana Inés de la Cruz.

Su fama y el ser la suya familia distinguida hicieron que la virreina le tomara gran cariño y desease tenerla a su lado. Por eso disfrutó de grata temporada en el palacio de los virreyes de México. Tanto saber en una adolescente sorprendió al virrey, que quiso ponerla a prueba. Y congregó al efecto a las personas más inteligentes y entendidas del virreinato.

Y era cosa digna de verse, aquel original torneo en el suntuoso palacio colonial, en aquella corte que rivalizaba con la de Madrid. De un lado cuarenta sabios—teólogos, gramáticos, matemáticos, literatos, poetas, etc., etc.—y del otro una linda y elegante niña. Todos las acosaron con mil preguntas sobre diferentes temas; y ella a todos respondió con tal acierto y aplomo que quedaron pasmados y confundidos. ¡Les parecía imposible tanta sabiduría en una mujer!

Muchos la salicitaban en matrimonio, y al fin, hubo un afortunado y apuesto galán que logró reinar en su corazón.... Fijada la fecha de la boda, y estando ésta muy próxima, traidora y cruel enfermedad arrebató al doncel. ¡Cómo lo sintió ella! ¡Cómo lloró y sufrió!

Esperó a que murieran sus padres y su tío, y entonces vendió los cuantiosos bienes que en herencia le dejaran, y repartió el producto a los pobres, reservándose sólo para sí, la dote del convento; y tan pronto pudo ingresó en el de San Jerónimo.

En el claustro brilló notablemente por su inmenso saber, su modestia y su virtud. Designada dos veces por el voto unánime de sus compañeras para Abadesa, ambas declinó aceptar el honroso cargo.

Sor Juana Inés de la Cruz

Desde los soberbios virreyes hasta la más sencilla indiecita—sin olvidar al señor arzobispo de su diócesis—venían a consultar a Sor Juana Inés de la Cruz, cuanto asunto grave tenían que resolver. ¡Era indispensable el valioso consejo de la ilustrada y buena monja!

Una vez, porque desconfiaran de tanto saber, o más bien para que no trabajara demasiado, decidieron privarla de sus amados libros, y.... varla de sus amados libros, y.... ¡se los quitaron! Ella obedeció, pero se enfermó de tal manera y decayó tan rápidamente, que tuvieron que devolvérselos y permitirle estudiar cuanto quisiera.

Además de sus profundos estudios, se extremaba en ejercicios espirituales y penitencias. Asistía también a las enfermas con el más solícito cuidado.

Dos veces, para calmar envidiosas suspicacias, tuvo que hacer protestas de fé, que firmó con su propia sangre.

Si se destacó por sus virtudes y sabiduría, no fué menor su fama como poetisa. Cultivó con éxito todos los géneros de la poesía castellana. Escribió magníficos sonetos, preciosas sextillas y redondillas, odas, etc. Composiciones preferidas fueron las suyas en toda la América y en España.

Entre sus redondillas se destacan con raro fulgor, las de la «Defensa de la Mujer». De tales redondillas, nunca olvidadas y siempre celebradas, son las siguientes:

Hombres necios que acusáis
A la mujer, sin razón,
¿No véis que sois la ocasión
De lo mismo que culpáis?
.. ..
¿Qué humor puede ser más raro
Que el que falto de consejo
Empaña él mismo el espejo
Y siente que no está claro?
.. ..
¿Cuál mayor culpa ha tenido
En una pasión errada?
¿La que cae de rogada
O el que ruega, de caído?
¿O cuál es más de culpar,
Aunque cualquiera mal haga,
La que peca por la paga
O el que paga por pecar?

Sólo agregaremos hoy que Sor Juana Inés de la Cruz, a quien don Marcelino Menéndez y Pelayo considera como «algo de sobrenatural y milagroso» ,murió a los cuarenta y tres o cuarenta y cuatro años, víctima del tifus, contraído al asistir a cuantas compañeras lo padecieron durante una gran epidemia.

La famosa **Monja de México** murió santamente: con el nombre de Jesús en los labios.

M. R. Maribona VIÑA.

LOS CONFIADOS

—¡El pobre! Y él que me aseguraba que ya se había acostumbrado a los tiros...

FILOSOFIAS BARATAS

Una Trasposición De Un Cliché Que Se Convierte En Reclamo

(Por Hilarión CABRISAS)

En este tonel de la Danaidas que inventó la civilización para que el mundo se entere de todo aquello que le importa y además de lo que no le importa; en este pedazo de papel donde se vacían, para su divulgación, los conocimientos útiles y las banalidades inútiles; las manifestaciones de la Gaya Ciencia y las ideas pedestres, ramplonas, insustanciales, las especulaciones filosóficas y mis «Filosofías Baratas»; toda la gama de las palpitaciones de la vida, desde la nota de amor a la nota trágica; en esta labor inútilmente útil, si se me permite la paradoja, suceden a menudo, dada la festinación con que hay que ofrecer al público la comida de las fieras, que diría Benavente, equivocaciones extraordinarias que bien merecen la benevolencia del público lector, y a mayor abundamiento ahora que se están haciendo los periódicos en un ambiente de inquietud inexpresable.

Yo he visto un retrato de bodas de dos novios con un pie de grabado que pertenecía a un arrollado que estaba en otra página destripado y decúbito supino. Y este pie que debía decir poco más o menos: «Fulanita de Tal y Fulanito de Cual en los momentos de jurarse amor, eterno, expresar lo siguiente: **Momentos en que el automóvil No. 4268, arrollaba al infeliz mendigo que, guiado por fatalidad, se aventuró a lanzarse al arroyo, sin tomar precaucines. El hecho fué casual.**

Calcule el lector la mosca prieta y viscosa que cayó en la miel epitalámica, de los recién casados..

No más canas.

Y de las más curiosas trasposiciones que he conocido está la ocurrida en nuestra edición de ayer. Hay dos anuncios: uno del Jarabe de Dusart y otro el del Compuesto Barbo para las canas. Al lado, la crónica social «Viboreñas». Esta tiene un grabado de una gentil damita cuyos labios se mojan en las aguas de Juvencia, cuyos ojos de criolla son dos rayos de luz y cuyo pelo negro y undoso bien puede haberlo robado al manto de la Noche. Ocurre la trasposición y el cliché de la Srta. Rodríguez Reyes viene a quedar debajo del anuncio «NO MAS CANAS». Y entonces resulta, a todos los ojos que el cliché pertenece al anuncio. Y lo mejor del caso es que el Compuesto Barbo, no podría haber escogido, a querer, mejor demostración de la eficiencia de su remedio q. esta cabeza bella e interesante de criolla cien por cien.

Al margen de la trasposición.

He pensado alrededor de este caso, frecuente en el diarismo, pero no tanto en la oportunidad, que nosotros los cubanos somos un poco ¡que digo un poco!, muy indiferentes con estas coyunturas que nos ofrece la Diosa Fortuna. Una **miss** yankee, aparte de sentirse encantada con haber obtenido una popularidad eventual, se hubiera dirigido inmediatamente a la casa productora del Compuesto Barbo, para pedirle una indemnización por haber utilizado sin su permiso, su rostro en el anuncio. La Casa Compuesto Barbo, se hubiera inhibido de la responsabilidad y hubiera dicho que ella no tenía la culpa de q. la reclamante, le hubiera prestado un buen servicio sin reclamarlo. La **miss** se habría dirigido entonces a nosotros; hubiera surgido una investigación acuciosa de cómo se produjo el caso, y en ella hubiéramos tenido que declarar redactores, reporters, cajistas, linotipistas, personal de la estereotypia, maquinistas y hasta los repartidores del periódico.

Y después de todas estas investigaciones, reclamaciones información de testigos y exámenes de culpabilidad, la indemnización correspondiente, después de la reclame a la miss.

Afortunadamente todo se reducirá a un mohín de disgusto de la linda damita y a una protesta del compañero de las «Viboreñas».

Y todo quedará entre cubanos... como siempre.

Reina Absoluta Tranquilidad En Toda La República, Según Han Informado Los Alcaldes

El Gobernador de la Provincia ha recibido infinidad de telegramas de todos los Alcaldes Municipales, haciendo constar que en sus respectivas localidades reina orden

En el interior de esta provincia reina tranquilidad. Así lo han comunicado por telégrafo al Gobierno Provincial, los Alcaldes de Guanabacoa, Nueva Paz, Nueva Gerona, Alquízar, San Nicolás, Marianao, Güines, Melena del Sur, San Antonio de los Baños, Bejucal, Jaruco y Quivicán. Personalmente los Alcaldes de Aguacate y de Madruga, doctores José Ramón Bilbao y José Perés, estuvieron en el Palacio de Balboa y nos aseguran que en sus términos el orden no se ha alterado ni un solo momento.

SOBRE FUTUROS MUNICIPIOS

El Secretario de Gobernación, dice al Gobierno de la Provincia, que, con fecha 10 del actual, se ha publicado en la Gaceta, un decreto determinando la tramitación que ha de seguirse con las solicitudes para la constitución de nuevos Municipios y que debe atenerse al cumplimiento estricto del mismo.

PRESENTACION DE REGLAMENTOS Y ACTAS DE ASOCIACIONES

El Sindicato de Obreros y Empleados de la Cuban Telephone, ha presentado al Gobierno de la Provincia, el acta de la sesión celebrada el día 5 del actual. Certifica Pedro Alonso, Secretario de dicha entidad.

Adolfo Rabassa, presentó el Reglamento de la «Unión de Electricistas, Utileros y Similares de Teatro de Cuba» a los efectos de la Ley de Asociaciones.

Los «Inquilinos de la Habana», han constituído un Sindicato, remitiendo el acta de constitución.

LOS COLONOS DE TOLEDO

Recientemente, se verificó una magna reunión de colonos del central «Toledo», acordándose la formación de un gremio que se llamará «Sindicato local de colonos del Central Toledo». El Reglamento, acta de constitución y relación de la Directiva provisional, fueron ya remitidos al Gobierno de la Provincia.

REQUISITORIADOS

El Juez Correccional de la Quinta, solicita que se proceda a la busca y captura de Antonio Larrinaga, José de Castro, José Hernández Oviedo y Pedro Gallo Guardiola.

TARJA CONMEMORATIVA DE BARBERAN Y COLLAR

SEVILLA, noviembre 11, (AP). — Ha llegado hoy a esta ciudad el presidente del Consejo de Ministro Martínez Barrios, siendo entusiasticamente recibido.

Mañana develará una gran placa de bronce que hasido colocada en memoria de los heróicos aviadores españoles Barberán y Collar, que perecieron en el vuelo Cuba-México.

REFUNDIRAN EN ARGENTINA LA ACTUAL DEUDA INTERIOR

BUENOS AIRES, Nov 11, (A.P).— La deuda interior quedará refundida con una nueva emision de bonos, al cinco por ciento, 1,390,000.000 de pesos, según los detalles exactos anunciados por el ministro de Hacienda Pinedo, quien estima que con esta medida la deuda quedará reducida en más de 20,000.000 de pesos anualmente.

CUESTIONES SOCIOLOGICAS

VINCULOS SOCIALES

Por F. J. Almodóvar

La Sociedad no es un disgregado de partes sin conexión alguna que las armonice de acuerdo con el fin para el cual están destinados por su naturaleza y por su origen. Sociedad, por el contrario, quiere decir intercambio de valores, cooperación mútua de energías, de cuyo resultante se nutren todos y cada uno de los elementos que entran a darle vida. Es pues, un todo orgánico al que contribuyen conjuntamente desde el individuo hasta el Estado a lo largo de una cadena de sociedades derivativas y complementarias.

Por lo tanto, no existe, ni puede existir sociedad sin un lazo que abrace y unifique esos miembros, sin una argamasa capaz de juntar ordenadamente las partes de que se compone. De donde se desprende por ley de necesidad la afinidad suficiente a la consecución de las funciones que brotan de los derechos y deberes inherentes a las relaciones esenciales de la persona humana y las personas colectivas, desde la familia hasta el Estado. Esa afinidad constituye lo que se denomina **vínculos sociales,** cuya significación debe guardar ecuación perfecta con las relaciones que determinan la esencia del Estado, las sociedades intermedias y el hombre.

Hay una corriente de creencias y sentimientos que atraviesa como un río caudaloso por el gran continente de los pueblos, arrastrando en sus aguas los anhelos, las esperanzas, las lágrimas derramadas en los momentos de dolor y las alegrías de los días risueños, que poco a poco se adentrán en la conciencia nacional para darle un sello característico que deposita en todos sus hábitos y costumbres, sirviéndose de ellos para dibujar los rasgos salientes de la fisonomía espiritual con que se exteriorizan en la historia las colectividades humanas. Esas energías que se elevan de las miserias terrenas, aunan voluntades, estrecha a los hombres en un mismo sentir y en unmismo pensar, y ponen en paternal comunicación unas generaciones con otras, borran las fronteras del tiempo, levantan la cerviz con la palanca del honor y fortifican el alcázar social en sus cimientos sus muros y su techumbre. He ahí el **vínculo religioso.**

Existe también una unidad interna que mueve la voluntad a impulsos nobles y generosos hacia el bien, cuando emprende sus actividades de acuerdo con los principios y las creencias que manan de la roca de la verdad, es decir, siendo la resultante de las relaciones esenciales de todos los elementos sociales, entrelezándolos en noble fusión de la que son hijos legítimos el valor y la hidalguía. He ahí el **vínculo moral.**

Pero las personas se mueven también a impulsos de necesidades que parten de determinadas circunstancias según los múltiples y complejos estados y posiciones en que se encuentran. La persona es poseedora de sí propia y de los medios indispensables para la vida y protección; lo es asímismo del trabajo acumulado y del producto de su inteligencia y de sus manos; pacta, cede, y adquiere; forma una familia y asocia sus fuerzas y medios con otras personas; siente el alto impulso de la caridad o ve nublado su entendimiento por el error, el crimen o la infamia. Este cúmulo de interdependencias reclama una norma unificadora, y de tal exigencia nace el **vínculo jurídico.**

Pueden considerarse además como vínculos sociales primarios (otro día hablaremos de los secundarios) el de **interés económico** y el de **coación.** Este último cuando no lo respalda algún principio y simplemente lo acompaña en calidad de escolta el mezquino interés, al menor soplo de las bajas pasiones desaparece entre los pliegues de la concupiscencia; porque no se da interés sin términos opuestos de ambición, ya que cada pasión tiene la suya propia. Por lo tanto, hace falta sobre los intereses una forma jurídica q. constituya un derecho; pero como este es una palabra vacía si no proviene de un deber moral, y el deber moral no existiría sin las relaciones esenciales de la persona humana, resulta que los vínculos sociales se desprenden a su vez de aquellas relaciones primarias en la que se apoyan para servir de cimientos a todo el edificio social.

ITALIA PARECE QUIERE RETIRARSE DE LA CONF. DE LOS ARMAMENTOS

GINEBRA, Nov. 11, (AP).—Unas declaraciones hechas por el Delegado italiano, S. Soragna en las que sostiene la inutilidad del Comité Director de las Conferencias del Desarme debido a la retirada de Alemania, han sido interpretadas en algunos círculo como un intenta re retirada por parte de Italia de las deliberaciones, con lo que se debilitaría más aún la Conferencia.

En esas declaraciones se indica q. las negociaciones deben dejarse en suspenso por el momento hasta el regreso de Alemania a la Conferencia, pues de otra manera nunca se llegará a un acuerdo definitivo.

E.C.D. 2016

BROMAS Y VERAS

Por
JOAQUIN ARISTIGUETA

Anoche hemos salido a las cuatro de la mañana por las calles de la capital para cumplir un deber de amistad con la familia del ilustre fallecido don Narciso Maciá (q. e. p. d.) y el panorama era desolador; se dijera que la Habana estaba hueca, que los habitantes habían huido como de lugar apestado. Ni un vehículo, ni una persona, ni un perro. La ciudad entera parecía haber suspendido la vida. Ni un policía, ni un soldado, nadie que vigilara los intereses generales; y los viajeros en el único automóvil que osaba correr por la ciudad, el nuestro, sentíamos que cada columna, cada esquina, cada tapia en las fincas de los repartos eran nido de acechos, resguardo de agresores, trincheras de asaltantes; e insensiblemente la mano que empuñaba el arma defensiva se apercibía para contestar el fogonazo que se esperaba a cada vuelta y en todos los minutos.

La Habana estaba en paz, en la trágica paz de los cementerios; toda en sombras, soledad y silencio, y solo hallamos vida allí donde íbamos, en el lugar donde se lloraba a un muerto querido, donde unos blandones de cera ardiendo eran como plegarias de fuego hacia las alturas, donde las lágrimas filiales eran ofrendas devotas para el desaparecido y donde se repasaban, como en un rezo, los hechos nobles a lo largo de una vida añeja, las obras creadoras del fallecido, por las que los humanos nos quedamos en la Tierra y, aun después de muertos, no morimos totalmente.

Todo parecía muerto en la Habana, menos allí donde había un cadáver rodeado de obras, de hechos, de hombres, de vida, en fin nacida de aquel cuerpo venerable. Todo en la Habana era para nosotros, muerte y soledad, menos allí donde la Muerte no había logrado llevarse toda la vida, como no se la lleva de quien sabe hacerla fructificar para los demás.

Parecía la Habana muerta porque la Muerte rondaba las calles sobrecogiendo los ánimos. Cada disparo en las sombras, producía un m movimiento instintivo de resguardo en todos: un solo plomo hendiendo el silencio con su agudo silbido y seiscientos mil habitantes se creían, se creen hace ya varios días, señalados por el dedo de la fatalidad. Y es que no sentimos solo el miedo de morir, asequible a todos los humanos civilizados (porque el no temer a la muerte es ignorancia de bestia; como dar la vida conscientemente, a sabiendas de todo el bien que se da, por una idea es virtud de hombres que se acercan al Dios del Gólgota). No es sólo el miedo de morir, sino la conciencia de la indefensión, la sensación del desamparo, el amago de la injusticia que nos amenaza a todos en forma de bala perdida, lanzada nadie sabe por quién ni contra quién, que a la postre es de todos contra todos.

La Habana estaba muerta en la madrugada de ayer, y durante el día se dijera que la ciudad la velaba. Un buen catador de sentimientos habría podido observar que la Habana está de luto. Aún de espacio en espacio retumbaron las descargas de fusil por calles y plazas como si los mensajeros de la Muerte hicieran salvas de regocijo al descubrir nuevas víctimas.

La Habana toda es un gran velorio; vela a los muertos, cubanos enfrentados en duelo irreconciliable sin una razón fundamental. Tal parece que esta generación, celosa de la pasada, ha querido testimoniar la casta heroica con una fiesta de sangre sin otra ambición mayor que la de la gloria. Cada muchacho es hoy un gladiador afanado por enriquecer los anales de la historia en el gran circo de la Patria; y la Patria se duele de tanta ofrenda de vidas juveniles, de las que tenía derecho a esperar algo más que soldados y héroes épicos.

Por eso la Habana vela a sus muertos, que no son sólo los cadáveres con que la necrópolis se ha ensanchado; la Habana vela sus ilusiones de matrona fecunda que ve perdidos sus mejores partos devorados los retoños por la fatalidad.

Y por eso la Habana solitaria de la madrugada de ayer, es la Habana silenciosa y triste del día de hoy y de sabe Dios hasta cuándo.

Ya no suenan los pianos alegres anunciadores de las manos blancas de la novia que acaricia el teclado con reminiscencias de amante; ya los aparatos de radio no reciben las ondas estridentes y jubilosas de los danzoneros; ya los prometidos no «se celebran» en la acogedora sombra de la sala, bajo la vigilancia dormilona de la «vieja» que repasa en sueños sus lejanos días de noviazgo; ya nada de lo que es vida en la Habana ríe(sino que la ciudad vela.

Vela a sus muertos; los que hinchan día a día el cementerio y los que arrugan el ánimo en lo íntimo de cada vecino de la ciudad en guerra; la concordia, la paz y la esperanza.

Cada nuevo disparo cava una fosa honda como un abismo para la necesaria unión cubana; cada nuevo muerto es una muralla que se alza entre los hermanos que necesitan unirse para la salvación de la Patria en quiebra. Ya el caos del odio ha hecho naufragar el bagel de la fraternidad. Esas máquinas locas que recorren la ciudad sembrando el pánico y la muerte son el exponente de nuestro ánimo; un velo rojo nos cubre los ojos del entendimiento.

Y cuando el sol fecundo ríe en lo alto como una banderola que anuncia la vida, bajo él las fulgurantes llamaradas de los fusiles envían la muerte...

Y todo, en «la tierra más fermosa que ojos humanos vieron».

No se producirá entre nosotros el milagro de un punto de cordura que nos mueva a hacer un alto en este camino de perdición?

¿Está su hija en la aurora de la adolescencia?

SU hija ¿alcanzó ya esa edad en que está por dejar de ser niña? En tal caso, se encuentra usted ante un difícil problema, pues necesita enterarla sobre la pubertad...

Ayúdese con el librito *"El cumpleaños de María Margarita,"* preparado por la Compañía Kotex. Este librito está escrito con tal recato y sencillez, que una situación tan delicada deja de ser embarazosa. Es una conversación cariñosa entre madre e hija, y a ambas agradará y resultará de ayuda.

Pida este librito hoy. Es gratis, y lo recibirá en sobre sin membrete toda madre o tutora que mande su nombre y dirección a *RODOLFO QUINTAS, Calle C No. 237, Vedado, Habana.*

CATOLICAS

LA FIESTA ANUAL AL PATRONO DE LA HABANA

En la Santa Metropolitana Iglesia Catedral de la Habana, se celebrará el jueves 16 del actual, la fiesta anual a San Cristóbal, Patrono de la Habana, y su Archidiócesis.

Invitan al Excmo y Rvdmo Señor Arzobispo y su Venerable Senado, el Muy Ilustre Cabildo Catedral al Clero regular y secular, Asociaciones Católicas y fieles.

DOMINGO XXIII DESPUES DE PENTECOSTES

El Espíritu-Santo descendió y los Anales de la Iglesia comenzaron a desplegarse por el mundo, porque sólo desde entonces, merced a la unión permanente e íntima de que es autor el Espíritu, pudo aquélla principiar a a recibir de su divina Cabeza el movimiento y la vida. Y en verdad que aquella unión fecunda no puede faltar ni un momento en la incomparable Esposa del Hijo de Dios, ya que de El separada, dejaría de existir, perdiendo el principio y aun la misma razón de su existencia. De lo cual se deduce que la vida **Unitiva** es esencial a la Iglesia, de igual modo que esa vida superior sólo a ella pertenece, porque tal es el privilegio y el secreto de la Esposa. Por esto solamente el cristiano, como partícipe de la Iglesia y como miembro de esta **Unica** Esposa del Verbo, puede elevarse en el secreto de Dios hasta aquellas alturas de la caridad divina, en que, de tal manera domina Jesucristo las potencias del hombre mortal que de El sólo toman en la tierra su vida y su movimiento. De los que han sido bautizados, ninguno hay a quien el mero título de su incorporación a la Iglesia de Cristo no puede levantar a cierto grado de esa más íntima vida, la cual, si persiste en los menos, no es sino por el hecho de que muchísimos cristianos corresponden a la gracia o con grandes intermitencias o con harta flojedad.

HABANERAS

LA MODA ACTUAL

MUEBLES ELEGANTES

Es indispensable, en todo hogar moderno, un poco de decoración, que puede hoy hacerse con sencillez y buen gusto.

El mueble que vemos en el grabado es un gabinete que adorna cualquier sala donde se coloque, ya sea en el gran salón, en la saleta, en el hall y hasta en la habitación de la señora. Sus usos son variados, pues a veces, en su interior, se colocan entrepaños para papeles, sirve de escritorio y también para ropa interior.

La mesa donde descansa el gabinete, es tallada y de líneas perfectas, mientras que la pintura es un original dibujo chinesco donde se mezclan armoniosamente los colores más finos en combinación con el oro viejo. Los herrajes de bronce completan la belleza artística de este mueble que ha sido encargado por una de nuestras familias más distinguidas a la gran mueblería **La Moda** de Galiano y Neptuno.

ADORNOS FEMENINOS

Entre los muchos atractivos que la moda crea para el adorno de la mujer he ideado uno muy chic este año que consiste en un corsaje de rosas **Paul Neron** que se prende alto en el seno y que va acompañado de un marquito que parece un puño.

Maimbocher presenta grandes mazos gemelos de violetas de tonos matizados que se colocan en la cintura, por la parte de atrás.

Muchas de las grandes casas de sombreros muestran guantes también de terciopelo negro para de tarde, de largo mediano o hasta el codo, **chez Wortle.** Los hay hasta el hombro para de noche igual a los que se usan en las regias ceremonias.

NOTAS DE PARIS

Los trajes de comidas vienen con las faldas más cortas. Lo que pierden en largo lo ganan por arriba, puesto que los escotes son altos por delante. En lo que se refiere a las telas de esta clase de trajes se usan muy ricas. Matelassé de brocado de plata es una de las más lindas y nuevas.

Los estilos para la confección de ellos han de ser de una sencillez clásica, así como también para los de terciopelo adornado de armiño que se ven mucho.

Los trajes de chaqueta ajustada de telas imitando pieles, son la última novedad, formando dibujos geométricos parecidos al armiño de verano, al petit-gris y a otras muchas que acompañan los trajes de tarde. Las toquillas de esta clase de pieles también se llevarán, aumentando la moda que favorece los detalles brillosos.

Abrigos de noche en dos colores que cierran por delante, o por detrás, ofreciendo el máximo de las posibles transformaciones. La casa de **Ivonne d'Angel** las presenta tan lujosas y elegantes que han obtenido un gran éxito este año.

Las pieles siguen el camino indicado por las sedas y telas de lana. Se manipulan fácilmente, viéndose aplicadas en adornos así como en completas prendas de abrigo.

Los trajes ceñidos en que predomina el adorno o interés por detrás, es probable que predominen. **Maggy Rouff** nos presenta blusas y chaquetas ceñidas así como las capas más largas que las que se usaron en años anteriores.

MALVA-LUNA-DE-YELO

Las floridas espaldas ya en la nieve,
y los cabellos de marfil al viento.
Agua muerta en la sién, el pensamiento
color halo de luna cuando llueve.
¡Oh qué clamor bajo el seno breve;
qué palma al aire el solitario aliento,
qué témpano cogido al firmamento,
el pié descalzo, que a morir se atreve!
¡Brazos de mar, en cruz, sobre la helada
bandeja de la noche; senos fríos,
de donde surte, yerta, la alborada;
oh piernas como dos celestes ríos,
Malva-luna-de-yelo, amortajada,
bajo los mares de los ojos míos!

Rafael Alberti

SOCIEDADES ESPAÑOLAS

INTENSA PROPAGANDA EN EL CENTRO CASTELLANO

No cesa el incansable Presidente de la Sección de Propaganda, Sr. Florentino Serrano Martín, en sus contínuas labores y gestiones cerca de los diversos sectores castellanos para lograr la realización de los propósitos que persigue la Junta de Gobierno, que en la actualidad rige los destinos del CENTRO CASTELLANO.

En días pasados, diferentes comisiones han estado actuando en los barrios del Vedado y Marianao, con sorprendentes resultados, siendo completa la satifacción de cuantos de una manera directa han pulsado la opinión social con relación a la actuación de los miembros de la Junta de Gobierno, que han puesto todas sus energías y propósitos en reunir bajo un mismo techo a la gran familia castellana.

En la zona de la Víbora, se está llevando a cabo una activa campaña lo mismo que en los demás sectores de la capital, y se espera que con la labor que realiza, la gestión directa de los diferentes y entusiastas miembros que vienen laborando intensamente, se consiga aunar todas las dificultades que hasta el presene habían sido causa del retraimiento dentro de un determinado sector de la opinión castellana.

La Juna de Gobierno, ha felicitado en la persona del Sr. Serrano Martín, a la Sección de Propaganda, incitado a todos para que prosigan en sus trabajos entusiastas y dignos de los mayores elogios.

UNA ACTIVA LABOR EN «HIJAS DE GALICIA»

Magnífica es la labor que realiza el cuerpo facultativo de la sociedad «Hijas de Galicia», cuya actuación es elogiada por todas las asociadas que reconocen sus méritos y proclaman sus continuados triunfos que consolidan su indiscutible capacidad profesional.

Se reflejan esos triunfos a que aludimos, en las estadísticas mensuales, en las cuales se recoge toda la labor realizada, la que es motivo de orgullo para las asociadas y sirve de prestigio al magnífico sanatorio «Concepción Arenal», que está considerado como modelo ejemplar de casas de salud.

ARTISTICA GALLEGA

El presidente de propaganda de la Artística Gallega, nos ruega hagamos saber por este medio, la suspensión del baile señalado para el 11.

Causas de todos conocidas nos obligan a esta suspensión. Tendremos al tanto de la nueva fecha, para el que serán válidas todas las invitaciones repartidas, y que por lo tanto deben guardar.

SOCIEDAD «RENOVACION», DE LOS SOCIOS DEL CENTRO GALLEGO

Ya han sido presentados al Gobierno Provincial los Estatutos por los cuales ha de regirse esta Sociedad, que ha de laborar por implantar en el Centro Gallego las asambleas de asociados como soberanas en la legislación y gobierno de los asuntos del Centro Gallego.

No es una sociedad política, es una agrupación de asociados que ansian implantar en el Centro Gallego el sistema democrático de asambleas de asociados y luchar hasta conseguir que los apoderados resignen sus mandatos en los verdaderos dueños del Centro Gallego, que son los asociados.

La cuota que se ha señalado es bien pequeña, diez centavos y veinte de ingreso para que todos los gallegos puedan inscribirse en sus filas, a fin de obtener las ansiadas juntas generales que desde hace más de veinte años vienen gobernando una clase determinada de asociados.

Tan pronto el señor Gobernador haya aprobado los Estatutos se constituirá legalmente la Asociación, comenzando inmediatamente una activa campaña a fin de obtener lo que ansían los socios todos del Centro Gallego.

«Renovación». Su nombre indica lo que será en el futuro. Renovar y encauzar por las vías de la democracia los destinos del Centro Gallego a fin de que todos los asociados puedan legislar los asuntos de su Centro.

NOTAS DEL C. DEPENDIENTES

El señor Avelino González, Presidente de la Asociación de Dependientes del Comercio, y amigo nuestro muy estimado, nos dá el encargo, que cumplimos gustosos, de expresar sus gracias más atentas a cuantas personas y cronistas de sociedades e instituciones hubieron de testimoniarle sus simpatías y consideración con motivo de su onomástico, por medio de telegramas, cartas y tarjetas etc.

El señor González se vió merecidamente agasajado en ocasión de sus días. Reiteramos nuestro saludo al buen amigo don Avelino.

EL DR. BENITO LARIN

Nos ruega hagamos llegar a cuantos en días pasados hubieron de acompañarle en la pena que sufre por la pérdida de su señor padre, don Mariano Larín y Galiante (q. e. p. d) las gracias más sentidas, a reserva de que por carta reitere personalmente a todos, esos sentimientos de gratitud. El doctor Larín nos formula esta solicitud en nombre, también, de su distinguida familia.

Queda complacido el doctor Benito Larín.

Acusa aumento de asociados el registro que a ese efecto se lleva en la Contaduría de la Ass. de Dependientes del Comercio. En los primeros cinco días del mes de Octubre próximo pasado se inscribieron 142 personas, nuevos socios, y en los primeros cinco días del mes en curso (Noviembre) se inscribieron 202 Hay, pues una apreciable diferencia, que acusa aumento en las listas. Lo que no es de extrañar si se tiene en cuenta que a esta Asociación por los servicios que presta y la calidad y variedad de los mismos, debieran pertenecer cuantos posean lo necesario (bien poco por cierto) para abonar la cuota mensual, que es para los menores de doce años de un peso, y de dos para los que pasen de esa edad.

EL A. B. C. NO ESTUVO EN DEPENDIENTES

No es cierto que grupos de abecedarios ocuparan el día 8 el palacio de la Asociación de Dependientes para atacar desde esa posición el Palacio Presidencial El Centro se mantuvo cerrado. Solo los empleados estuvieron en él, según nos informamos hoy.

NATURALES DE LAS REGUERAS

Por orden del Sr. Presidente de esta Sociedad, se avisa por este medio a los señores asociados que tienen invitaciones para la fiesta que se iba a celebrar el próximo Domingo, día 12, que ésta se ha suspendido hasta nuevo aviso, por causas imprevistas.

Se recomienda conservar las invitaciones, que serán utilizadas próximamente cuando se acuerde de nuevo la celebración del festival.

LOS NATURALES DE NAVIA BENDICEN SU PANTEON

El Domingo día 5 del actual, a las 5 p. m. llevaron a efecto los Naturales del Concejo de Navidad, la ceremonia de Bendición de un Panteón lujoso, terminado de construir en el Cementerio de Colón, cuya obra perpetuará dentro de la gran familia naviense, la verdadera unión y confraternidad, cumpliendo así con los grandes ideales de esta novel institución astur.

Actuó en la ceremonia el Padre Reboredo, estando presentes en este sagrado acto, muchas señoras y señoritas familiares de los Socios, dando con su presencia lucidez al acto.

Además de muchos socios, asistieron el Presidente social, Sr. Diego Cano Florez; el Vice-Presidente Sr. Julio Méndez; Tesorero Sr. Avelino García; Secretario General Sr. Alfonso Suárez; Vice-Secretario Sr. Rafael Pérez; Vice-Tesorero Sr. Francisco Cano; los Ex-Presidentes Srs. Ignacio García; Francisco Fernández Alvarez; José García; el Ex-Secretario Sr. Juan Fonfría; el distinguido Socio Fundador Sr. José Ramallo; Sres: Angel del Río, Manuel Santiago, José P. Belasquida, José Fernández, Rafael García Perez, y muchos más que en estos momentos no recordamos.

Una vez efectuada la Bendición, el Sr. José Ramallo con breves pero elocuentes palabras, hizo un resúmen de la labor benéfica y humanitaria realizada por la Sociedad desde su fundación en el año 1925, así como de la transcendencia de la obra, y lo que significa para el futuro, en beneficio de los Socios y familiares.

Cultos para mañana

El Jubileo Circular.

En la Iglesia del Santo Cristo, el Jubileo Circular.

La Misa del Sacramento a las 8 a. m.

La reserva a las 5.1/2 p. m.

EN MARIA AUXILIADORA

En honor del Santa Teresita del Niño Jesús. Misas rezadas a las seis y cuarto y ocho a. m.

EN LA IGLESIA DE SAN FRANCISCO

A las 8 a. m., Misa solemne de requiem por los Terciarios franciscanos fallecidos.

A las 7 y cuarto p. m., el mes de las benditas almas del Purgatorio.

EN LA IGLESIA DEL CARMEN.

A las nueve a. m. Misa rezada a Santa Teresita del Niño Jesús, según las piadosas intenciones de sus devotos.

A las cinco y media p. m. Los piadosos ejercicios del mes de las benditas almas del Purgatorio.

EN HONOR DE SAN ANTONIO DE PADUA

Según la piadosa costumbre el día 13 del mes en curso, en todos los templos, misa cantada en honor de San Antonio de Padua.

MENU DEL DIA

Almuerzo

Daiquiri. Aceitunas y jamón.
Huevos con menudos.
Arroz con quimbombó.
Filet Mignón. Platanitos.
Petit pois a la Francesa.
Islas flotantes.

Comida

Grape fruit con marrasquino.
Crema de chícharos.
Langosta a la americana.
Pollo en su jugo.
Ensalada de tomates.
Flan de piña.

RECETAS DE COCINA

Langosta a la Americana

Después de bien limpias las langostas se cortan en ruedas separándolas por los anillos. Se hace un sofrito con aceite, ají verde, tomates, cebollas picaditas y un vaso de vino Jerez seco.

Se sazona la langosta con sal, pimienta y se echa en el sofrito a cocinar a fuego lento. Si se seca se le agrega medio vaso de vino blanco corriente. Cuando esté cocinada se le añade seis cucharadas de puré de tomate, una cucharadita de vinagre francés y un cucharón de caldo de pescado, dejándola un rato más al fuego. Se sirve muy caliente echándole la salsa colada por encima.

M. R. de FONTANILLS

FARMACIA
DROGUERIA
DE
"JOHNSON"
DE TURNO LOS LUNES
Obispo No. 30 TELEFONO-A-2129.

LA MAYOR
185 EDIFICIOS
700 EMPLEADOS
SARRA
DROGUERIA
ABIERTA TODOS LOS DIAS
TODA LA NOCHE LOS MARTES
A-9267 A-3611

Farmacias de Turno

DOMINGO

HABANA

Tenerife y Carmen . .	M-5131
Jovellar entre M y N . U-6655	U-3320
Estrada Palma y Trocadero	M-5052
Ave Simón Bolivar número 107	M-4188
Villegas No. 88 . . .	M-1030
General Silverio S. Figueras 33	M-5190 A-7818
Bartolomé Masó número 48.	U-6813
Ave de la Independencia y Ave Menocal .	U-6808
San Ignacio 53, esq. a Luz	M-6677
Zenea y Oquendo . .	U-6924
Zenea No 91.	M-4160
San José y Gervasio U-6969	U-3020
Ave de la República y Gral. Aranguren .	M-4468
Habana 187.	M-4604
Gral. Carrillo No 172	U-7077
Rafael María de Labra No. 51	M-3993
Ignacio Agramonte número 26½	M-4535
República del Brasil y Mercaderes	A-5413
Máximo Gómez No, 246	M-5086
Castillo y Sta. Rosa .	M-4655
Amistad y San José .	A-6662
Benjumeda 7	U-6958

VEDADO

Calle 12 entre 13 y 15 .	F-3339
Calzada No, 84 entre A y B	F-6271
Calle 23 y G.	F-6119
Calle 9 esq a J. . . .	F-6161

VIBORA

10 de Octubre No 695 I-7673	I-7559
San Francisco y Buenaventura I-7207 .	I-7518
Milagros y Felipe Poey	

JESUS DEL MONTE Y SANTOS SUAREZ

Rodríguez y Dolores .	I-7613
Santos Suárez No, 10 .	I-7332
Juan Delgado y Lacret.	I-7756

LUYANO

J. Alonso e Infanzón .	X-2871

CERRO

Sarabia y Borrero . .	A-3579
Palatino y Atocha . .	I-7719
Vista Hermosa 14 esquina a la Rosa .	I-2323
Calzada del Cerro número 859	I-7486

NOTA. Este grupo deberá prestar el servicio público todo el día y la noche de los Domingos y Fiesta y Duplo Nacional siguientes: Febrero 5; Marzo 19, Abril 30; Junio 11; Julio 23; Septiembre 3; Octubre 15; Noviembre 26

Compañía Trasatlántica Española

Servicio de Vapores Correos
PROXIMAS SALIDAS
PARA CANARIAS

Vapor correo "MANUEL ARNUS" .... Diciembre 9

PARA NEW YORK, VIGO, CORUÑA, GIJON, SANTANDER Y BILBAO
" "C. Colón", Nov. 15
" "Habana", Dic. 16
" "C. Colón", Ene. 15

PARA VERACRUZ (México). — 48 horas de viaje.
" "C. Colón", Nov. 8
" "Habana", Dic. 9
" "C. Colón", Ene. 8

PARA NEW YORK, CADIZ Y BARCELONA
Vapor "C. Colón", Nov. 15 " "Magallanes", Dic. 23
" "C. Colón", Ene. 15

GARCIA & DIAZ, Ltda.,
Agentes Generales
Apartado 1690. Habana.
Palacio de la Lonja. Teléfonos M-6911 y M-6912.

LINEA FRANCESA
El Vapor Correo
"Mexique"
Para CORUÑA, SANTANDER Y ST. NAZAIRE:
8 NOVIEMBRE, a las cinco de la tarde.
En esta Agencia se expiden Billetes para las Líneas de New York-Plymouth y New York-Vigo por los Vapores:
«ILE DE FRANCE» — «PARIS» — «CHAMPLAIN»
«LAFAYTTE» — «DE GRASSE» — «ROCHAMBEAU»
Cie. Gle. Trasatlántique
ERNEST GAYE
O'Reilly 9. Apartado 1090. Teléfono A-1476.
HABANA.

PANAMA PACIFIC LINE
HABANA A
New York & California
Buques Turbo-Eléctricos de 33.500 toneladas
«PENNSYLVANIA» para San Francisco, vía Panamá. Noviembre 14.
«CALIFORNIA» para NEW YORK Noviembre 17.
En la magnífica clase de turista a NEW YORK
$75.00 IDA y VUELTA.
WM. H. SMITH, Agente.
OBISPO, 75. TELEFONO A-7322

"CAJA DE AHORROS Y BANCO GALLEGO, S. A."

AVISO

A LOS QUE ERAN DEPOSITANTES PARA INVERTIR AL 4% INTERES ANUAL, SUSCRIPTORES Y ANTIGUOS ACCCIONSTAS

De orden del Sr. Director, cito a los señores expresados, para que se sirvan concurrir a partir de esta fecha, a la mayor brevedad posible, a la Oficina Social de 9 a 12 de la mañana, en días hábiles, a fin de entregar, mediante el correspondiente resguardo, sus respectivas libretas y certificados de Acciones, a fin de que le sean canfeados por las acciones y certificados que les corresponda percibir de esta Sociedad, conforme al Convenio Judicial, aprobado en firme y a tenor de lo que determina el artículo 5 del Reglamento de la Institución.

Asimismo, se les avisa, de que a partir del día 20 del actual, y de 9 a 12 de la mañana, en días hábiles, podrán concurrir a recoger los certificados de Acciones y de Créditos que les corresponda, según el expresado artículo.

Habana, 1 de noviembre de 1933.

LCDO. JOSE LOPEZ PEREZ.
Secretario.

M.E.C.D. 2016

Radio y Electricidad

(Por Alberto GIRO)

MR. B. M. STOL, GERENTE DE LA «PHILIPS RADIO», REGRESO DE SU VIAJE A HOLANDA

A bordo del vapor «Orizaba» acaba de llegar a nuestra Capital, procedente de Holanda, nuestro distinguido amigo, Mr. B. M. Stol, Gerente de la Philips-Radio, fabricantes que están representados en Cuba por la conocida firma de Antiga & Co.

Mr. Stol, hombre de negocios que goza de generales simpatías tanto en las esferas sociales como comerciales, ha visitado, las grandes fábricas que representa, con el propósito de conocer y traer a Cuba cuanto constituya la última novedad en la ciencia de la radio.

Por conducto del señor Enrique Antiga, principal gerente de la firma que ostenta la distribución exclusiva en nuestro territorio de los productos Philips, hemos recogido importantísimas noticias acerca de los adelantos y perfeccionamientos de la radio, que daremos a conocer próximamente.

Deseamos, pues, enviar por este medio al Sr. Stol, nuestro ofectuoso saludo de bienvenida.

INNECESARIA LA ANTENA AEREA

Se acaba de inventar un pequeño receptáculo llamado «Aéreo-Trap» mediante el cual se elimina la antena aérea, cuya instalación resulta siempre trabajosa. Este pequeño aparatico sustituye con gran éxito la antena aérea y proporciona a la vez mayor selectividad, evitando los ruidos de estáticas.

Muy fácil resulta su aplicación. En el extranjero y actualmente en Cuba se emplean millares de estas magníficas antenas.

EL INGENIERO MARCONI EXPLICA LOS RESULTADOS OBTENIDOS EN SUS RECIENTES EXPERIENCIAS CON ONDAS ULTRACORTAS

En una entrevista realizada hace poco por un corresponsal del «New York Times» y de la North American Newspaper Alliance con el ingeniero Guillermo Marconi,a bordo del yate «Electra», el famoso inventor de las comunicaciones inalámbricas ha formulado interesantes declaraciones, que reproducimos a continuación en forma resumida.

Sus últimos experimentos con ondas ultracortas, sin haber producido nuevos descubrimientos, han permitido confirmar que esas ondas pueden seguir parcialmente la curvatura terrestre, cosa muy importante para el porvenir de las radiocomunicaciones.

Son conocidas las ventajas de las ondas ultracortas sobre las largas, pero los primeros ensayos parecian demostrar que aquéllas se trasmitían en línea recta, como la luz, de modo que se hacía difícil establecer comunicaciones con tales ondas entre puntos situados más allá de sus respectivos horizontes.

Sin embargo, en experiencias que realizó hace ya más de un año, comprobó que existía la posibilidad de extender la amplitud de tales comunicaciones a distancias mucho mayores.Y en pruebas posteriores, con el empleo de aparatos más perfeccionados, pero siempre utilizando una estación emisora de escasa potencia (25 vatios), consiguió recibir señales claras a una distancia cinco veces mayor que el año pasado y señales perceptibles hasta nueve veces aquella distancia. La amplitud máxima de tales trasmisiones alcanzada en sus experiencias fué de más de 250 kilómetros.

Queda, pues, probado que en las trasmisiones de ondas ultracortas éstas son capaces de seguir la curvatura de la tierra, aunque él no pueda decir todavía cuál es la causa de este fenómeno, que lo mismo podría ser producido por refracción que por difracción, o bien por reflexión en las capas superiores de la atmósfera, como ocurre con las ondas de mayor amplitud.

«Si en futuros experimentos, termina expresando el conocido inventor italiano, logramos establecer definitivamente las leyes que gobiernan a las ondas ultracortas será mucho más fácil resolver los problemas relacionados con su aplicación práctica. Pero no hay que ser demasiado optimismtas acerca de progresos muy rápidos.

«No niego la posibilidad de que cada persona podrá llevar algún día consigo un pequeño teléfono de onda ultracorta que le permita comunicarse con quien desee, pero si esto llega a conseguirse no será, como creen algunos, dentro de un porvenir cercano.

Sin embargo, cuando hayamos resuelto el problema planteado por dichas ondas y su resistencia a curvarse nos encontraremos en vísperas de iniciar una nueva era en la radiotelefoía, de proyecciones incalculables. También habremos resuelto el problema de la interferencia entre estaciones trasmisoras y el de la eliminación de las perturbaciones ocasionadas por los fenómenos atmosféricos que impiden una recepción clara.

En la villa de Kaschau, un acreedor trató de embargar un aparato receptor de radio, perteneciente a su deudor, agregando que se trataba de un objeto de lujo. El Tribunal de Justicia ha dictaminado que un aparato de radio no es un lujo, sino un medio importante para asegurar un desenvolvimiento intelectual.

HELEN YANKE, contralto favorita de los radioescuchas norteamericanas, durante los últimos cinco años, por su brillante actuación en los estudios de las emisoras WEAF y WABC y sus respectivas cadenas. Acaba de entrar a formar parte de la «WLW», de Cincinnati, Ohio, perteciente a la Crosley Radio Corporation.

TRANSMISIONES PARA HOY

C M C
840 Kilociclos.

6.45 P. M.—Acebal y del Campo.
8.00 P. M.—Música Variada.
10.00 P. M.—Bailables a cargo del Sexteto Sinsonte de Oro.

C M C W
965 Kilociclos.

3.00 P. M.—Alta Comedia.

C M B S
780 Kilociclos.

11.00 A. M.—Hora Vedado.— Programa variado.

E A Q
30 Metros.
MADRID.—ESPAÑA

10.30 P. M.—Retransmisión del programa celebrado en el estudio de Unión Radio Madrid.
RADIO CRONICA:
12.00 P. M.—Retransmisión del programa especial, en inglés, organizado por la «International Mero y Gabirondo»; «Romanza Broadcasting Co.»
FIN DE LA EMISION.
I. B. C. Good Night Melody.
12.30 P. M.—Hospital Trust Concert.
Trumpets.
«Volga», 126.— «Hawaiian Swectheart of Mine», 136; «Butterflies in the Rain», 125.— «Aloha Oe!», 115; «Yes, Mr. Brown», 124.— «The Old Blind Man», 113.— «Kilima saltz», 117.— «The Regiment of Peace», 101.

W L W
700 Kilociclos.
CROSLEY RADIO CORPORATION CINCINNATI, OHIO

7.00 P. M.—Alice Joy, Contralto y Vicente López con su Orquesta.
7.30 P. M.—Orquesta y Canciones.
8.00 P. M.—Orquesta Rubinoff.
9.00 P. M.—Charla por Arthur Brisbane, y programa musical por Cuarteto y Orquesta, (desde New York).
10.30 P. M.—Orquesta Bailable.
10.45 P. M.—Mobilización Humanitaria.
11.00 P. M.—Orquesta Bailable.
11.30 P. M.—Seth Parker.
12.00 P. M.—William Stoess y su Orquesta.
12.30 P. M.—Música Bailable.
1.30 A. M.—Termina.

AERO - TRAP
Ultimo Maravilloso Invento que ELIMINA LA ANTENA AEREA NO ESTATICA MAYOR SELECTIVIDAD

PRECIO: 70 Cts.
Aceptamos órdenes del interior de la República, mediante GIROS POSTALES, agregando 20 Cts. para el franqueo.
Pida folletos descriptivos a:
BAROK & CALIGER
Unicos Distribuidores
AGUIAR 43. Dpto. No. 9. (entre Empedrado y Tejadillo). Habana.

NUEVO RADIO RCA- VICTOR

MODELO
III
$60.00
VIUDA DE HUMARA Y LASTRA, S. en C.
RICLA - MURALLA - 83 Y 85
TELEFONOS A-3498 Y M-9093

Un Resfriado Debe Tratarse Durante Su Primer Período

Un resfriado ordinariamente atraviesa tres períodos: El Período Seco, durante las primeras veinticuatro horas; el Período de Secreción Acuosa, durante uno a tres días; el Período de Secreción Mucosa. El alivio puede efectuarse con mayor facilidad durante el primer período que durante los períodos subsiguientes. En realidad, se corre un gran riesgo al permitir que el resfriado se prolongue más de veinticuatro horas.

A los primeros síntomas tome el Laxativo Bromo Quinina Grove. Estas famosas tabletas cortan el resfriado en seguida, en virtud de que producen los cuatro efectos necesarios: estimulan el funcionamiento de los intestinos; destruyen los microbios y eliminan la fiebre; quitan el dolor de cabeza y la sensación de quebranto; tonifican el organismo y lo fortifican contra ataques posteriores de la enfermedad. ¡Tal es el tratamiento que requiere un resfriado!

El Laxativo Bromo Quinina Grove es efectivo, pero no dañino. No contiene ningún narcótico ni provoca malestares posteriores. Por muchos años ha sido la salvación de millones de pacientes en todos los casos de resfriados, grippes, toses y catarros. Cualquier botica, farmacia o droguería vende tabletas de Laxativo Bromo Quinina Grove empacadas en cajitas de tamaño apropiado para el bolsillo, y en su nuevo empaque económico el Librito Grove conteniendo cuatro tabletas, dos dosis. Obténgalas hoy mismo, rechace substitutos tabletas sueltas y otras imitaciones. Insista en el legítimo que lleva la firma Grove.

LAXATIVO BROMO QUININA GROVE

Dr. ANTON LUTZ
Oculista
CALLE 23 y H
Teléfono F-4995
VEDADO

Guanabacoa al Día

Lydia Presmanes y Fernández Engalanamos hoy la crónica con la fotografía de la encantadora jovencita Lydia Presmanes y Fernández, un primoroso capullo del jardín guanabacoense que acaba de cumplir catorce años de edad. Todo género de felicidades y dichas, le deseamos.
..(Foto. E. Blez, especial para «Diario de la Marina».

EN LOS SALESIANOS

En la tarde de hoy se celebrará en el salón de actos de la Escuela Salesiana de esta localidad, una brillante fiesta teatral a beneficio de las plausibles obras de caridad y altruismo que en dicho plantel se viene llevando a cabo en favor de la niñez desvalida

Un programa atrayente y lleno de interés se ha preparado para tan hermoso acto literario musical, que será amenizado por la banda de música del colegio.

La sala de fiestas de la Escuela Salesiana se verá muy concurrida de personas amantes de hacer el bien a los necesitados.

RESTABLECIDOS

Ya están restablecidos de las dolencias que hubieron de padecer, los graciosos niños Jesús y Marta Suárez y Carral, hijos de los estimados esposos Alfredo Suárez, gerente de «Los Precios Fijos», y Abilia Carral.

Muchos nos place poder consignar esta grata noticia.

ONOMASTICO

En el día de ayer celebró su onomástico la apreciable señora Ernestina Díaz de Cuervo, esposa de nuestro estimado amigo el Sr. «Pepín» Cuervo.

Por tan fausto motivo la expresada dama recibió infinidad de felicitaciones de sus múltiples amistades, a las que unimos la nuestra con los votos que formulamos por su ventura personal.

MEJORADA

Se halla bastante mejorada de la enfermedad que le aqueja desde hace días, la culta señorita Consuelo Codina, competente profesora de la Escuela Primaria Superior de esta villa.

Por su total restablecimiento hacemos votos.

ENFERMO

Encuéntrase guardando cama a consecuencia de sufrir penoso mal, el inteligente niño Raul Fernández y Alonso, hijo de la señora Amelia Alonso Vda. de Fernández, y sobrino del conocido señor Diego Menéndez, ex-Presidente del Casino Español de esta localidad y apreciado amigo del cronista.

Que en breve se restablezca, son nuestros anhelos.

EN LA IGLESIA ESCOLAPIA

Hoy celebra sus cultos mensual en la iglesia de los P. P. Escolapios, la asociación «Apostolado de la Oración».

A las siete y media de la mañana habrá misa cantada con exposición de Su Divina Magestad y plática por el Rdo. Juan Puig, Director de dicha institución católica y elocuente orador religioso. Por la noche a las siete y media se efectuarán los ejercicios de costumbre.

El bello templo escolapio se hallará colmada de fieles devotos de Jesús Sacramentado.

TEATRO CARRAL

En el teatro «Carral» habrán hoy dos funciones cinematográficas con bellos programas de magníficas cintas, una a las dos de la tarde y la otra a las ocho y quince de la noche.

Irán a la pantalla en ambas secciones: la interesante film «Vivamos hoy», interpretada por las estrellas Joan Crawford y Gary Cooper; la genial creación de Buster Keaton y Jimmy Durante titulada: «Queremos cerveza», un episodio, una comedia y un cartón.

CUMPLEAÑOS

Cumplió ayer diez años de edad la graciosa niña «Nena» Fernández y Mayor, hija de los esposos Francisco Fernández y Maricusa Mayor, y sobrina de nuestro estimado amigo el Sr. Jesús Mayor.

Muchos años llenos de felicidades le deseamos a «Nena».

Oscar de la Cruz Muñoz.

Crónica Habanera

EN SUS DIAS

En la fecha del día celebra su santo la bella señora Estela Menocal, esposa del estimado caballero Julio Lobo. La señora Lobo, a quien felicitamos, es una de nuestras damas jóvenes más distinguidas.

SANTOS DE HOY: ESTELA, RENE Y DIEGO

Están de días en la festividad de hoy y con tal motivo felicitamos, las siguientes damas y caballeros.

En primer término la Condesa del Rivero, nee Estela Machado, dama bella y gentilísima que goza de gran estimación en la sociedad habanera.

Numerosas congratulaciones recibirá en su día la distinguida señora del Conde del Rivero, Presidente de la Empresa del DIARIO DE LA MARINA y Cónsul General de Hungría.

Una dama de gran estimación, Estela Broch esposa del doctor Cosme de la Torriente, preeminente cubano que se ha destacado en nuestra vida pública honrando a Cuba además en el extranjero, donde fué elegido para presidir la Asamblea de la Liga de las Naciones durante el gobierno del doctor Alfredo Zayas.

Estela Parraga, la joven y bella señora del doctor Fernando Martínez Zaldo.

Chichita Morales de López Oña, Este Gamba de Juncadella y Nena Rodríguez de Santeiro.

Estela B. de Cañal, bondadosa dama, esposa del señor Alfredo Cañal, presidente del Casino Español de la Habana.

Estela Alamilla de Cervantes.

Estela Plasencia viuda de Aspuru, quien nos encarga participar a sus amistades que no podrá recibir, con motivo del reciente luto que guarda.

Estela Alonso, la bella y elegante señora del conocido joven Orencio Nodarse.

Estela Cabrera Saavedra de Andreu, Estela Nodarse viuda de del Junto, Estela Díaz Cruz, y Estela Madan de Coronado.

Estela Riva distinguida esposa del señor Armando de Blanck, Administrador de los intereses de la Hershey Sugar Co.

Estelita Martínez de Fumagally, Nena Arenas viuda de Lastra, Estela Andreu de Cuervo, Estela Basarrate de Saenz, Estela Tur de Coello, Estela Rocha de Torres.

Nena Miranda, la gentil señora de García y su encantadora hija Estela, quienes no recibirán.

Estela Delgado de Vidaña, Estela Paniagua de Romanach, Estela Hernández de Martínez Cartaya, Estela Ruíz de Pérez, Estela Balarí de Suárez.

Estela P. de Peraza, Estela Lozano de Arias, Estela López de Caracuel, Estela Espinosa de Dupuy, Estela de Armas de Lamadrid, Estela Santamarina de Ramírez, Estela Marrero de Cruz.

Estela Arza, compañera en las labores periodísticas, y Estela Campa, esposa del doctor Filo Nieto, de la Embajada Cubana en Madrid.

Señoritas.

Estela Sonville y Nodarse.

Estelita Domine y Langwith.

Estela Echarte.

Estela de la Lastra, Estela Medina, María Estela Hernández, Estela G. Giménez, Estela Hernández Pardo.

Estela Atalay, Estelita Arias, Estela Rodríguez Muñoz, Estela Santana, Estela Alvarez Díaz, Estela Barcena,

(Pasa a la Página 7.)

¡LIMPIO DE TODA TACHA!
BUENO POR SU PUREZA, AROMA Y CALIDAD ES EL SIN RIVAL CAFE DE

LA FLOR DE TIBES S.A
REINA 37 • TELEFONOS A-3820 / M-7623

Crónica Católica

EN LA PARROQUIA DE GUANAJAY

Los piadosos ejercicios de los 21 Domingos en honor de San Hilarión, Abad, Patrono de Guanajay, a las 8 y 10 a. m. A las 5 y 8 p. m.

CONMEMORACION DE LA DOMINICA XXIII DESPUES DE PENTECOSTES

En todos los templos se conmemora la Dominica XXIII después de Pentecostés con Misa cantada y sermón sobre el Evangelio de la Dominica: **«Jesús resucita a la hija del Jefe de la Sinagoga» (San Mateo, Cap. IX, vers., 18-26).** ....

JUNTA DE LA PIA—UNION DE SAN JOSE DEL CARMEN

La Piá—Unión de la Iglesia del Carmen, celebrará su junta mensual reglamentaria, el domingo 12 a las diez de la mañana.

Se suplica la asistencia.

VIGILIA DE TARSICIOS

Los Tarsicios de la Sección Adoradora Nocturna de a Habana, celebran su Vigilia de adoración al Santísimo de 6 a 7 p. m. en a iglesia de San Francisco el sábado .11 del actual.

La Misa y Conmunión de esta Vigilia, serán el domingo 12 a las 7 1|2 a. m.

EN LA HORA CATOLICA

Un gran programa preparan los organizadores de la Hora Católica de la Estación C. M. W. la Voz de las Antillas para hoy domingo.

En a parte hablada, el Rvdo. P. Dr. J. Florencio García C. M., continuando sus interesantes biografías sobre Sabios Católicos, hablará acerca del eminente sabio Rogelio Bacon. El Comentario al Evangelio del día, el Buzón de Cuestiones y el Motivo Semanal del Rvdo. P. H. Chaurrondo Director de la Hora católica, junto con una preciosa poesía recitada por una huerfanita del Asilo de San Vicente de Paúl completan el programa hablado.

En el correspondiente musical, las huerfanitas del Asilo San Vicente de Paúl harán las delicias de los radioyentes con bonitos corales, bajo la dirección del Mtro. Julio Guisasola, y las Srtas. Blanca y Soco Martínez Mújica ejecutarán a la mandolina y piano respectivamente el **«Fausto»** de Gounod. Además, la señorita Soco M. Mújica iuterpretará al piano dos hermosas composiciones musicales. Habiendo tomado parte anteriormente en las trasmisiones de la Hora Católica con gran beneplácito de los radioyentes que han elogiado su labor, las señoritas Martínez Mújica no los defraudarán esta vez, dada la maestría con que ejecutan esas composiciones.

Sintonice esta tarde la Hora Católica de la C. M. W. si quiere escuchar un buen programa religioso-musical. A las 2 p. m.

SANTO EVANGELIO

El Evangelio de la Misa de esta Dominica es del capítulo IX, versículos 18 al 25 según San Mateo.

«En aquel tiempo, hablando Jesús a las turbas, he aquí un príncipe se llegó a El y le adoró diciéndo: «Señor, ahora acaba de morir mi hija; mas ven, por tu mano sobre ella y vivirá»». Y levantándose Jesús, le fué siguiendo con sus discípulos. Y he aquí una mujer que padecía flujo de sangre doce años hacía, llegándose por detrás tocó la orla de sus vestidos. Porque decía dentro de sí: Si tocare tan solamente su vestido, seré sana. Y volviéndose Jesús y viéndola, dijo: Ten confianza, hija, tu fé te ha sanado. Y quedó sana la mujer desde aquella hora. Y cuando vino Jesús a la casa de aquel Príncipe y vió los tañedores de flautas, y una multitud de gente que hacía ruido, dijo: Retiraos, pues la muchacha no es muerta, sino que duerme. Y se mofaban de El. Y cuando fué echada la gente, entró y la tomó por la mano. Y se levantó la joven. Y corrió esta fama por toda la tierra.

REFLEXION

No falta fe a aquella pobre y desgraciada mujer; pero sufre, era imperfecta, pues creía que por lo menos había de tocar el vestido del Señor para quedar sana. Menor es todavía la nuestra y más remisa si no tenemos confianza de no sanar de todas nuestras enfermedades espirituales cuando logramos la dicha, no ya de tocar el vestido del Redentor, sino de aposentarle en nuestro pecho por medio de la comunión. No todos los que tocaban al Señor sanaban, sino los que le tocaban con fe y devoción; así como no medran, todos los que comulgan, sino todos los que lo hacen con las disposiciones necesarias.

"El estómago es el manantial de alegria de la vida"
Cuídelo usted,
con una buena alimentación y algunas cucharadas de
DIGESTÓNICO
del Dr. Vicente
VENTA EN FARMACIAS

SUSCRIBASE Y ANUNCIESE EN EL «DIARIO DE LA MARINA»

Mofuco
le invita a visitar cualquiera de sus Estaciones, donde le ofrecerá — gratis una demostración —
PRUEBELO EN SU MOTOR

Empresa Naviera de Cuba

Apartado No. 2490, Dirección Telegráfica: EMPRENAVE
Claves en uso: A. B. C., 4a. y 5a.
Edición Western Unión Walkims and Apedix
SAN PEDRO No. 6.—HABANA

TELEFONOS: A 6286. Pasajes y Fletes: A-5315. Información general: A-4730 Departamento de Tráfico: A-3963. Almacén.

A-5034: Segundo Espigón de Paula: M-2680: Tercer Espigón de Paula.

NOTA.—Las escalas de Port Au-Prince, Aux Cayes (Haiti), San Pedro de Macoris R. D. Aguadilla Mayaguez y Ponce P. R. Kingston, (Jamaica), son eventuales, esto es, se harán cuando el pasaje o la carga lo amerite

VAPORES EN SERVICIO: Cuba, Baracoa, Cienfuegos, Eusebio Coterillo, Gibara, Guantánamo, Habana, Joaquín Godoy, Julián Alonso, La Fe, Las Villas, Manzanillo Rápido, Santiago de Cuba y Camagüey.

PUERTOS DE ESCALA: COSTA NORTE. — Puerto Tarafa Nuevitas, Manatí, (Victoria de las Tunas), Puerto Padre, (Chaparra) Gibara, (Holguín), (Velasco Bocas), Vita, Banes Nipe, Mayari, Antilla Preston, Bahia de Tánamo (Cayo Mambi), Baracoa, Guantánamo, (Boquerón y El Deseo) y Santiago de Cuba.

COSTA SUR.—Cienfuegos, Casilda, Tunas de Zaza, Santa Cruz del Sur, Manopla, Guayabal, Manzanillo, Campechuela, Media Luna, Niquero, Ensenada de Mora y Santiago de Cuba.

COSTA NORTE de VUELTA ABAJO.—Bahia Honda, Río Bermacos, Puerto Esperanza, Santa Lucía, (Minas de Matahambre), Río del Medio, Dimas, Arroyo de Mantua y La Fe.

REPUBLICA DE HAITI.—Port-Au-Prince, Aux Cayes.

REPUBLICA DOMINICANA.—Santo Domingo, San Pedro de Macoris y Puerto Plata.

PUERTO RICO.—SAN Juan, Aguadilla, Mayaguez y Ponce.

JAMAICA.—Kingston.

NUCLEARSITOL ROBIN
PRETUBERCULOSIS - IMPALUDISMO
ENFERMEDADES DE LAS COLONIAS
(Medicación nucleo-arsenical-fosfatada)
GRÁNULOS - COMPRIMIDOS - AMPOLLAS
LABORATORIOS Mce ROBIN, 13, Rue de Poissy, PARIS

Almorranas

El tormento y sufrimiento tan terribles de las almorranas, pueden aliviarse al instante y curarse pronto usando el Ungüento Cadum. Haga por conseguir una caja en seguida.

E.C.D. 2016

TEATROS Y CINEMAS

JEANETTE MAC DONALD SABE BAILAR

Es Jeannette Mac Donald una de las artistas más simpáticas y favoritas de los amantes del cine en Cuba.

Sus películas gustan extremadamente, logrando inspirar interes personalísimo pese a que sus compañeros de producción, entre ellos Chevalier, se levantan como una amenaza, para hacer olvidar su nombre y su gentil figura, ante los ojos de los fanáticos del cinema.

Sin embargo, Jeannete Mac Donald ha logrado imponerse al público como actriz superior y cantante de voz dulce y soñadora que ha prendido en sus redes a miles de admiradores.

Pues, Jeannette, en su última creación de la Metro-Goldwyn-Mayer, descubre una nueva y atrayente habilidad: BAILA.

Este secreto se lo reserva Jeannette Mac Donald hasta que ««The Cat and The Fiddle»», bella comedia musical, llevada a la pantalla últimamente, le dió oportunidad para una nueva sorpresa.

En esta versión cinegráfica hay una escena que muestra el estudio de la protagonista en una pensión de Bruselas donde se celebra una fiesta bohemia. Ramón Novarro, tiene sus disgustos con ella y le hace el amor a la vez. En esa escena tiene que bailar una danza modernista en honor de sus invitados.

Llegada la acción a ese momento culminante, el director, William K. Howard, preguntó: —«Pero, y quien va a bailar ese número.?»

A lo que contestó inmediatamente Jeannette: «Yo, misma. Nunca habré bailado en películas, pero, recuerde que yo bailé en el teatro antes de comenzar a trabajar para el cine».

Y así fué. Durante las primeras semanas en que se filmaba THE CAT AND THE FIDDLE, todos los días, despues de su trabajo ante la cámara, muerta de cansancio, se encaminaba hasta la sala de ensayos donde bajo la dirección de Albertina Rasch, la notable bailarina, ponía sus huesos y músculos en condiciones favorables....

Al día siguiente a la primera lección. Mme Rasch visitó a Jeanette para saber si sobrevivía al primer ensayo.

«Me duele aqui... y me molesta allí..tengo adolorido este lado... y estos músculos están entumidos, —replicó la artista,— si no fuera por eso, creo que viviría».

«Sea valiente,—le dijo Mme Rash alentándola. «Todos esos dolores desaparecerán después del tercer día».

Lo que hizo exclamar a la gentil Jeannette: «Oh, Terpsicore, cuántas torturas se infligen en tu nombre....

NOTAS

CAMPOAMOR: MAGNIFICO PROGRAMA

Por la mañana, en tandas de 10 y 11.15, se repetirá la interesantísima producción científica «AZOTES DE LA HUMANIDAD,» permitiéndose so la la entrada de hombres, habida cuenta de que en ella se presenta gráfica y claramente los grandes trastornos que en el organismo producen ciertas enfermedades. Esta tanda solo cuesta veinte centavos la luneta y 10 centavos la tertulia, ya que la Empresa Campoamor tiene verdedero interés en divulgar esta cinta, ampliamente entre todo el público de la Habana, ofreciendo dos tandas hoy por la mañana para evitar que suceda lo que el pasado domingo que más de cinco mil personas se quedaron sin poder entrar.

A la una en punto dará comienzo la matinée especial, con la magnífica producción musical A LA LUZ DE LA LUNA, donde aparecen preciosas mujeres, el episodio final de la serie EL SARGENTO TOM, el drama de intenso argumento «EL DEMOLEDOR», y terminando con MAÑANA A LAS SIETE» O «EL AS NEGRO,» por Shester Morris y Viviene Osborne.

En los turnos elegantes de 5.30 y 9.30 se repite «EL DEMOLEDOR», la magnífica producción de JACK HOLT y GENEVIEVE TOBIN y a las 7.30, el drama «MAÑANA A LAS 7.»

El martes estreno de «DELIRIOS DEL TROPICO,» otro gran drama de JAK HOLT ahora con Lilliam BOND y para el viernes el gran estreno de LIONEL BARRYMORE titulado «EL RETORNO DE LA EXTRANJERA,» donde es secundado por MIRIAM HOPKINS y FRANCHOT TONE.

FAUSTO: GRAN MATINEE. TRES ESTRENOS

La matinée grandiosa, de una a cinco, que hoy ofrece el teatro «Fausto» tiene el programa más extraordinario que se ha podido combinar jamás. Gracias a la feliz coincidencia de haber tenido que reunir los estrenos que correspondian a la semana y que no pudieron exhibirse.

Para esta matinée verdaderamente monstruosa, no se alteran los precios de 40 centavos luneta y 20 centavos los niños. He aqui el programa: Estreno en Cuba del drama intenso y espectacular «El Crimen del Siglo» (The Crime of the Century), con Jean Hersholt, Wynnie Gibson, Stuart Erwing y Frances Dee; «Las mujeres deben amor» (Ladies Must Love), con June Knight, Neil Hamilton y Sally O«Neil; «El Capitán Disloque», comedia de radiante humorismo, interpretada por Zasu Pitts y Slim Summerville. Además se exhibe la comedia en dos partes, Un hijastro de cuidado» por Henry Armetta; «Alfilerazos, cartón por Puch y se estrena el último Noticiero de asuntos mundiales. Paramount.

El programa de los turnos preferentes, será también de los que el teatro «Fausto domina «monumentales de esos turnos, podrá si lo desea ver los dos grandes estrenos del día que se exhibirán así: A las 5.30, Noticiero y la brillante producción musical «Las Mujeres deben amar». A las 6.40. «El crimen del Siglo» a las 8.30 nuevamente «Las Mujeres Deben Amar» y en el turno final de 9.30 Noticiero. Cartón y el gran estreno del día, «El Crimen del Siglo» (The Crime of the Century), con Jean Nersholt, Wynnie Gibson, Stuart Erwing y Frances Dee. Mañana, estreno del bello y sentimental drama «Humanidad». (Humanity), con Ralph Morgan y Boots Mallory. Pronto, la pelicula del siglo, «CABALGATA.

ENCANTO: ESPLENDIDA MATINEE

A las 10.15 de la mañana se celebrará como siempre, la matinée infantil con películas seleccionadas especialmente para niños, donde figuran cartones de muñequitos y comedias, costando esta tanda solamente 20 centavos la luneta, lo mismo mayores que menores.

A la una en punto comenzara la grandiosa matinee con la magnífica producción musical «A LA LUZ DE LA LUNA,» la comedia de STAN LAUREL y OLIVER HARDY, PES CANDO EN SECO, el Noticiario, el estreno del día, o sea «TEMPESTAD AL AMANECER», terminando con la emocionante cinta EL EXPRESO DE LA SEDA.

En los turnos elegantes de tarde y noche se repite la maravillo película Metro «TEMPESTAD AL AMANECER, donde actuan los grandes artistas KAY FRANCIS; NILS ASTHER, WALTER HUSTON y PHILLIPS HOLMES, pudiendo considerarse que esta producción es una de las mejores que se han exhibido en el año actual. En la tanda de las 7.30 se repite EL EXPRESO DE LA SEDA con NEIL HAMILTON Y SHELLA TERRY.

Durante toda la semana próxima seguirán las exhibiciones de TEMPESTAD AL AMANECER el gran espectáculo que presenta escenas de inmensas proporciones, tales como el asesinato del Archiduque Fernando y de su esposa, en Zarajevo, el audaz atentado de KAY FRANCIS, para esconder a los fugitivos, el intenso episodio en que WALTER HUSTON sorprende a Kay Francis en brazos de NILS ASTHER y el instante supremo en que NILS ASTHER y KAY FRANCIS confiesan su amor ilicito y WALTER HUSTON inclina la cabeza ante su infortunio a costa éertseolzHiah h h d tunio y acata aquella situación.

ALHAMBRA

Este espectáculo siempre tiene grandes atractivos que brindarle a sus favorecedores, como lo demuestra el cuidado con que se está ensayando para estrenarla con fecha próxima, la obra de: Villoch-Rodríguez; libretistas, y Anckermann la música, titulada: **«La Intervención Cubana».** Lucirá esta obra un bello decorado; por haber puesto en él todo su arte, el escenógrafo Antony. Los bailables están dirigidos por el gran Macareno. Profesor de refinado gusto coreográfico.

Los artistas se afanan en el estudio de sus respectivos tipos, para que haya época en la historia «Alhambresca». Estén al tanto del estreno de esta maravillosa producción.

El programa para hoy es el siguiente:

Primera tanda: «El Inofensivo».

Segunda tanda: «A Quitarse la Careta».

Tercera tanda: «El Niño de la Bulla».

Matinée: «A Quitarse la Careta» y «El Niño de la Bulla».

NUEVO SECRETARIO JUDICIAL

Ha tomado posesión del cargo de Secretario Judicial del Juzgado de Instrucción de la Quinta, el señor Agustín González Cruz, designado por decreto para ese cargo.

El doctor Bernardo Zenea, que se encontraba en dicho Juzgado, ha regresado a su antiguo puesto en el Juzgado de la Primera Sección.

ENCONTRARON UNA BOMBA

El medio día de ayer, en la antigua residencia de Viñapol, hoy ocupada por miembros de «Pro Ley y Justicia», fué encontrado un paquete sospechoso. En tal virtud se procedió, con los cuidados requeridos, a trasladarlo al lugar conocido por Monte Barreto, donde varios militares dispararon contra él, resultando ser una bomba.

DOLOR DE ESPALDA

y piernas, hinchazones, nerviosidad, irritación, quemazón, dificultad al hacer aguas, levantarse de noche, desórdenes en la vejiga y la próstata, asientos, moco y pus en la orina, cólicos hepáticos y nefríticos. Tome el eficaz diurético vegetal

Anticalculina EBREY

Alivio instantaneo. Calma y desinflama las membranas irritadas. Regulariza el buen funcionamiento de las glándulas, echando las toxinas fuera del sistema. Usted puede hallar Anticalculina Ebrey, el remedio inofensivo, en cualquier farmacia. Solicite el Libro del Horóscopo, gratis, a Ebrey Chemical Works, 251 Pearl St., New York.

IDEAS, LUCES y ROSTROS

Por Orosmán RIVAS

TORRES ESTRADA

Personalidad de sólidos prestigios en la ciencia mexicana que se preocupa porque ésta se elabore en la clínica y sirva con la acción. Es el artista de la oftalmología, el maestro que enseña con el hecho vivo y anima con la palabra en la cátedra. Acabamos de oirle, dentro de la cuarta serie de conferencias organizadas por el Comité del Centenario de la Facultad de Medicina, una plática en que sirvió decorosamente su sabiduría: «La técnica actual de la operación de la catarata» que fué ilustrada con una película cinematogrjfica de óptima calidad, en la que el sabio mexicano aparece trabajando con elegancia de conocimiento y puntualizando su originalidad en esa técnica.

Se debe a Torres Estrada la iniciativa de hacer de uso obligatorio en este país el método de Crede, para disminuir el número de ciegos por oftalmia purulenta. Ese fué el resultado de la encuesta que hizo en 1923 y cuyas conclusiones le sirvieron para formar y documentar un proyecto de ley y reglamento para la profilaxis de esa oftalmía. El método fué implantado poco después en las maternidades del Hospital General y del Juárez.

Ha dicho el ilustre clinico, con motivo de la adopción del método de Crede, por un decreto presidencial reciente, lo que sigue: «Causa verdadera pena mirar cómo acuden todos los días a las consultas oftalmológicas las humildes, las desventuradas madres de nuestro sufrido pueblo, con el semblante aun demacrado por el trance durísimo de la maternidad, llevando en sus débiles brazos al pequeño fruto de sus entrañas, con sus ojitos dañados por el pus, que destruye, roe y cercena el delicado órgano de la vista dejando a estos pequeños e infortunados seres en las tinieblas, en una pavorosa y eterna oscuridad. Seres inocentes, víctimas de la incuria y de la ignorancia de sus progenitores, que para remate de su fatalidad no han contado al menos con los recursos que la ciencia impone para prevenirlos de tan grave mal».

CEVALLOS

Un ensayo crítico del maestro universitario don Miguel Angel Cevallos sobre la Escuela Nacional Preparatoria, aporta luces de experiencia acerca del plantel fundado por Barreda. Después de un examen crítico de su estado actual habla sobre la fundamentación del nuevo plan de estudios, diserta sobre la organización de la autoridad, la renovación del profesorado, la investigación sobre las profesiones liberales, la orientación profesional y la fundación de un laboratorio de psicología experimental, temas de sobra digno de meditación. Al hablar sobre la autoridad, formula estos conceptos: «El único mundo valioso es el que se está haciendo, el que nace de nuestro esfuerzo, el cual trata de aliar lo contradictorio, de combinar lo inerte con lo dinámico, lo necesario con lo contingente, lo perfecto con lo imperfecto. Todo acto creador ha de ejercerse continuamente, sin remisión, sin desfallecimiento; un momento de abandono basta para que la obra se destruya, y esto es precisamente lo que ha ocurrido en nuestra Escuela: la Autoridad ha dejado de imperar, y ahora, solamente somos espectadores de este gran desastre escolar».

Este libro llega en momentos en que se trata de operar una verdadera reforma universitaria en la que, como ha dicho el Rector Medellín, los intereses de la alta cultura se coaliguen a los de la técnica.

REQUENA

«La crisis del talón de oro» se llama el libro en que el Lic. José Luis Requena ha reunido un haz de disertaciones político-económicas, con referencias concretas a México. Analiza desde la moneda y las causas de la presente crisis, hasta la sobreproducción, el nacionalismo, el control de las divisas, los argumentos monometalistas, el alza de los precios y el cambio.

El autor demuestra que ha ahondado en el conocimiento de todos esos problemas que agobian este momento istórico. Pero no presenta ninguna solución. A pesar de que está convencido de que urge cambiar la actual estructura económica del mundo y de que se trata de conservar un estado de cosas que llama impaciente a las puertas de la historia, el señor Requena confia en que bastará con que los Estados Unidos se convengan expresa o tácitamente con los eternos vasallos de la plutocracia internacional, para que se realice un consorcio salvador. Cree que es posible que sobrevenga un nuevo bimetalismo, regenerado en sus defectos por ese concierto internacional para contar con un régimen monetario sano y sin fluctuaciones considerables. La Conferencia de Londres — evidente fracaso— ya no permitió al Presidente Roosevelt romper con los prejuicios seculares europeos y México sigue siendo un país deudor, un tributario del extranjero—como bien dice uno de estos ensayos.

Pero México —a juicio del señor Requena— está colocado en situación tal, que puede nivelar su balanza de comercio con sólo reducir sus importaciones. Y al hablar del capitalismo, rehuye considerarlo como la base única de un sistema financiero y aboga por la socialización racional de todos los elementos de capital y trabajo en un consorcio de intereses mutuos y de mutua consideración.

México, D. F., Septiembre de 1933

Secretaría de Estado

Muy pocas noticias oficiales. Visitó la Secretaría el Dr. Henríquez, designado Ministro de la República Dominicana en Cuba. Nuevo Cónsul en Kingston. Varios decretos a la firma. La recaudación consular. Pasaportes y cartas. Notas

Muy pocas noticias ofrece la Secretaría de Estado. Sólo diremos que todos los empleados siguen rindiendo su acostumbrada labor y que el señor Subsecretario atiende a las numerosas visitas. Por lo demás, alguno que otro decreto relacionado con el Servicio Exterior, sale a relucir de cuando en vez.

Brevemente estuvo en la Secretaría despachando el Dr. Joaquín del Río Balmaseda, Secretario de Estado interino, retirándose a eso de las diez de la mañana con rumbo a Palacio al objeto de concurrir al Consejo de Secretarios.

EL MINISTRO DOMINICANO

El doctor Henríquez, designado Ministro de la República Dominicana en Cuba, estuvo en la Secrearía donde conferenció extensamente con el señor Barnet. El doctor Henríquez presentará sus credenciales de un momento a otro.

OTRO DIPLOMATICO

Otro diplomático cambió impresiones con el señor Barnet, el señor Cónsul General del Perú en la Habana. Habló extensamente pero sólo podemos decir que trató de asuntos relacionados con su alto cargo.

RENE DUSSACQ

El conocido caballero René Dussacq también concurrió a la Secretaría. Lo atendió el señor Subsecretario. El señor Dussacq representa la Agencia Havas en Cuba.

NUEVO CONSUL

Publicado en la «Gaceta Oficial» de ayer aparece un decreto presidencial, por el que se nombra Cónsul de Tercera Clase en Kingston, Jamaica, al señor Justo Cuza y Hadfeg. Dicho decreto tiene el número 2586.

EL DR. ARAGON

Estuvo en la Secretaría al objeto de entrevistarse con el señor Barnet, el doctor Gustavo A. de Aragón, Rector del Instituto de Segunda Enseñanza. El señor Aragón tuvo que retirarse de la Secretaría sin lograr su objeto. Se interesa por algo relacionado con el Servicio Exterior.

VARIOS DECRETOS

Varios decretos están a la firma del Honorable señor Presidente. Se trata de nuevos nombramientos y ascensos en el Servicio Exterior.

EL DR. VARONA ROURA . . ..

Muy temprano trató de ver al señor Barnet, el ex-Ministro de Cuba en Perú, doctor Enrique Varona Roura, en unión de su esposa. El señor Varona fué a buscar noticias de su hijo Enrique José que cree esté detenido en la Cabaña. No pudo ser atendido por el señor Barnet, pero quedó en volver por la tarde. Salió de la Secretaría con la Dra. Flora Díaz Parrado.

RECAUDACION CONSULAR

Según nota oficial facilitada por el señor Subsecretario, el Negociado de Contabilidad Consular, informa el siguiente movimiento en lo que respecta a la recaudación:

Octubre	etaoinshrdlu
Agosto de 1933	$ 339.36
Septiembre	„ 3,460.73
Octubre	„ 84,783.08
TOTAL	$ 88,583.17

Se trata de giros remitidos al Tesoro de la República, de octubre 31 a noviembre 11 de 1933, importe de parte de recaudaciones del corriente año.

PASAPORTES Y CARTAS DE CIUDADANIAS

Por el Negociado de Pasaportes y Ciudadanía, a cargo del doctor Joaquín Argote, se ha tramitado y despachado los siguientes documentos:

CARTAS DE NATURALIZACION: Eustaquio Remedios y Lorenzo; Cándido Guadarrama y González, y Rodolfo Alvarado y Bermúdez.

CERTIFICADOS DE NACIONALIDAD: María González Moreno y Pujadas.

PASAPORTES: Alejandro González Bavastro y Andrés Alonso.

A continuación ofrecemos la relación de los señores diplomáticos y cónsules que han quedado en disponibilidad:

DECRETO No. 2453.

—Suspendiendo la disponibilidad a los ex-Ministros de Cuba, señores Raúl Masvidal y Luis Solano Alvarez.

—Declarando disponibles temporalmente a los señores Néstor Carbonell y Rivero, Ministro en Argentina; Manuel Piedra Martell, Ministro en China. A los Secretarios de Legaciones, doctores Luis Santamaría y Calvo, Manuel Villaverde y Quintanas y Miguel Angel Espinosa.

—Dar por terminados los servicios del señor Manuel de León Valdés, en el cargo de Ministro de Cuba en Chile.

—Poner en disponibilidad a los Cónsules Generales señores Augusto Merchán y Cortez ,Nueva York) y Severo Enrique Rodríguez, (Instructor Consular).

—A los Cónsules: Guillermo Espinosa (Tampa); Mario del Pino (Nueva York); Fernando Bridat (Filadelfia); y José Carballal (Ginebra).

—A los de segunda clase, señores Rogelio Toñarely (Norfolk); y Enrique Molina (Marsella). —Al vicecónsul Ramiro Justiniani (Amberes); y a los cancilleres Francisco Maribona, Raúl Vianello (Washington); Emilio Pando, Oscar Monteagudo (Santa Cruz de Tenerife) y Lorenzo Aragonés (Tampico).

DECRETO No. 2455.

—Reintegrando al servicio activo como Secretario de Primera Clase con destino a la Legación de Cuba en Chile, al doctor Gustavo Sotolongo y Sainz, que fué declarado en disponibilidad por decreto número 730 de 26 de mayo último.

—Declarando en disponibilidad al señor Luis Bas Molina, en el cargo de Cónsul de segunda clase en Vigo y nombrando en su lugar al señor Rafael Pérez y González.

DECRETO No. 2501.

—Restableciendo el cargo de Ministro de Cuba en Perú, con residencia en Lima y nombrar para ocupar ese cargo, al doctor Aurelio Fernández Concheso. Al mismo tiempo se hace constar en este decreto que para cubrir las asignaciones correspondientes al citado cargo, y hasta su inclusión en los próximos Presupuestos, se tomen las cantidades que para sueldo y gastos de representación tiene consignado el cargo de Ministro en la República Dominicana y de Haití.

DISPARARON DESDE LAS AZOTEAS A VARIOS SOLADOS Y MARINEROS

Ayer por la mañana, a la hora en que todos los empleados que prestan sus servicios en las oficinas del Estado que están en el Colegio de Belén, abandonaban las mismas, se sintieron varias detonaciones que partían de distintas azoteas de aquella barriada, a la sazón de que varios soldados y marinos hacían un recorrido. Naturalmente, los miembros del Ejército, al verse sorprendidos por los disparos, contestaron con sus rifles, formándose el natural corre corre, y sembrando gran alarma en aquella barriada.

Los soldados y marinos se retiraron sin dar con los autores de esos disparos.

Santa Cruz del Sur recordó a las víctimas de la terrible catástrofe del ciclón del 32

La interrupción de las líneas telegráficas impidió que llegara a nuestro poder el telegrama que el alcalde de Santa Cruz del Sur nos dirigió el día 8 del corriente, invitándonos a los actos que allí se efectuan en recuerdo de las víctimas del terrible ciclón del año 1932, al cumplirse el 9 de este mes el primer aniversario de la catástrofe que obligó a emplazar la ciudad en lugar más seguro contra las iras del mar, que sepultó bajo las olas los más altos edificios.

Precisamente en los momentos en que los ciudadanos de Santa Cruz y el alcalde, señor Hernández, pensaban en los miles de seres que en la antigua población perecieron ahogados; en noche inolvidablemente trágica, aquí se oía el trepidar de las ametralladoras y el rugido de los cañones y teníamos que deplorar la pérdida de nuevas vidas cubanas, no por el desencadenamiento de las fuerzas naturales sino por el desencadenamiento de las pasiones, engendradoras de la guerra civil, la más desnaturalizada y dolorosa de todas.

LABOR HUMANITARIA DE LA ALIANZA

Con motivo de los últimos sucesos políticos que han hecho derramar más sangre de cubanos, la Alianza Nacional Feminista ha considerado un deber humanitario abrir su bolsa social en favor de los sumidos en el dolor; ha visitado a la Cruz Roja Cubana para ofrecer los servicios de sus socias y entregar frazadas, camas y alimentos. Ha gestionado del doctor Finley, secretario de Sanidad, el acceso a los Hospitales y el mejor acondicionamiento de los presos; solicitado la mediación de la Cruz Blanca de la Paz en estos momentos de luchas fratricidas y pasado sendos telegramas al Presidente de la República, doctor Grau San Martín y coronel Batista, Jefe de las Fuerzas, para pedir, en nombre de la mujer cubana que llora tantos cruentos sufrimientos que cese el derramamiento de sangre y la hecatombe de vidas que conmueve a los habitantes de la Habana y cierne sobre la patria el duelo y la desesperación, la miseria en los hogares y el rencor en las almas.

MUSICA Y MUSICOS

Por NENA BENITEZ

MAURICE RENAUD, GRAN ARITONO, HA FALLECIDO

La distinción, era la característica de Maurice Renaud, el gran barítono francés que ha muerto en París el 17 de Octubre pasado.

Su recuerdo perdurará en los anales de la música de Europa y en América. De 1906 a 1910 su actuación en el Manhattan Opera House bajo la dirección de Oscar Hammerstein, dieron a la Historia del Arte, páginas brillantes. Después cantó con la Compañía de Chicago hasta que la guerra lo llamó a su país.

Tenía ya más de 50 años cuando el famoso actor-cantante dejo a un lado las vestiduras del teatro para usar el uniforme de soldado. Se le ascendió y fué citado por su valor siendo una de sus gallardías el haber arreglado la comunicación telefónica bajo un violento bombardeo. Sin embargo, su carrera artística ya tronchada, no pudo repararla.

Cantó varias veces después de la Gran Guerra pero los días de gloria jamás volvieron para Maurice Renaud hombre buen mozo, de atractivo porte, cantante de exquisita elegancia y uno de los actores más versátiles de la escena operática. Una larga enfermedad, precedió a su muerte.

Recordamos a Maurice Renaud cuando con la Compañía de Opera de Chicago se presentó en el Metropolitan de Nueva York, con Mary Garden, la actriz cantante admirable en la Thais de Massenet, interpretando el role de Athanael, una de sus más célebres caracterizaciones aunque no quedan muy a la zaga su Rigoletto y su Don Giovanni.

Francia en los días de Renaud contaba con un grupo admirable de barítonos, bajo-barítonos y bajos como Journet, Dufranne, Marcoux, Payan, Delmas y otros, herederos a su vez de aquellos artistas famosos que se llamaron Plancon, Glibert y Maurel. Estos grandes artistas ya como cantantes o como actores, tenían algo de común entre sí, un don de versatilidad estupendo, una distinción extraordinaria que a todos caracterizada.

Marcel Journet, bajo eminente, colega de Renaud que falleció unas semanas antes que su amigo (en Vittel, Francia, el 6 de Septiembre) no era actor tan excelente como Renaud, sin embargo poseía u nrepertorio «al día» de 100 operas, comparadas con unas 60, que tenía Renaud.

Vocalmente, Journet era, como Renaud, un cantante puro del tipo francés verdadero, tipo que coloca el drama en plano inferior a la música; sin embargo, con frecuencia el público consideró a estos artistas franceses como actores, primero y cantantes después, no siendo así en realidad, sino todo lo contrario. El mismo Renaud juzgó su arte de distinta manera. El creyó siempre ser un «cantante» y al canto, a su arte vocal dió en todo momento la primacía. El maquillaje, el vestuario y cuanto se necesita para la presentación de una ópera, le fascinaba pero sólo hasta el punto que le sirvieran para «cantar» con mayor efectividad su «role».

La carrera artística de Maurice Renaud fué un contínuo ascenso hasta que la guerra operática entre Hamerstein y el Metropolitan terminó con la compra de la compañía del célebre Arturo, quedando el campo abierto para el teatro de Broadway y 39.

Renaud era nativo de Bordeaux (1862) e hizo su debut en ópera a los 21 años en Bruselas el 1883, después de estudiar en los Conservatorios de París y Bruselas. En esta ciudad cantó en el Teatro de la Monnaie desde 1883 a 1890 creando entre otros roles el del Gran Sacerdote de la premiere de Reger «Sigurd» y el de Amildar en el estreno del mismo compositor «Salambó». Su debut en París fué en la Opera Cómica el 12 de Octubre de 1890 cantando el role de Karnak en la ópera de Lalo «Le Roi d'Ys» y dos meses más tarde se le confió el role de Benvenuto en la ópera de ese nombre. Renaud cantó en la Gran Opera de París el Nelusko de la Africana de Meyerbeer en Julio 17 de 1891 y desde ese momento fué uno de los cantantes favoritos de esa organización hasta 1902.

Pocos saben que Maurice Renaud cantó en New Orleans antes que en Nueva York. Cuando se estrenó por vez primera el Sanson y Dalila de Saint-Saens, Renaud formaba parte de la Compañía de Opera Francesa que actuaba en New Orleans y tuvo a su cargo la parte del Gran Sacerdote. Esto ocurrió el 4 de Enero de 1893.

Es curioso, sobre todo para la actual generación que no le conoció y para aquellos que, como nosotros, tuvimos oportunidad de conocer la actuación artística de Maurice Renaud, el recordar o saber algunos detalles importantes en su carrera tales son las obras que estrenó, creando sus personajes principales.

En orden cronológico, figuran entre las creaciones operáticas del eminente barítono francés, las partes de «Hilperico» en la Fredegonda» de Guiraud, terminada por Saint-Saens y que tuvo su estreno mundial en 1895; el role titular del «Enrique VIII» de Saint-Saens, 1898 y el de «Hares» en «Messalina» de Lara 1899. Renaud cantó así mismo en la premiere de «Prise de Troie» de Berlioz, en París 1899 y fué el Leuthold de la reposición de «Guillermo Tell» que señaló el Centenario de Rossini en 1892. Iago, Lescaut y Don Giovani, figuran entre sus triunfos más notables. En Londres cantó por vez primera el 23 de Junio de 1897 en un programa mixto en honor del Jubileo de Diamantes de la Reina Victoria los roles de Wolfram en Tannhauser y de Nevers en Los Hugonotes. Wolfram ha sido una de sus mejores interpretaciones. Como cantante wagneriano, sobresalen sus roles del Holandés y Telramund, siendo su Beckmesser muy admirado en Francia.

Hammerstein pagó $5.000 a la Opera de Madrid para que cancelaran el contrato que tenían con Maurice Renaud a fin de presentarlo con su ópera en Nueva York realizándolo así el 5 de Diciembre de 1906 cuando el barítono francés hizo su debut en Rigoletto, en el Manhattan Opera House. Su debut, a consecuencia de un catarro, no fué el éxito que se esperaba, mas, poco a poco fué obteniendo la aprobación y los aplausos del público americano. En 1907-1908, su segunda temporada triunfó en el role de Mefistófeles en La Condenación de Fausto de Berlioz y poco después en Los Cuentos de Hoffmann y en su memorable Athanael en la premiere americana de Thais, Noviembre 25 de 1907, su fama adquirió relieves inusitados. Notable fué igualmente su Bonifacio en Le Jongleur de Notre Dame, otro éxito también de Mary Garden, la noche de su estreno el 27 de Noviembre de 1908. Cantó el Herodes en «Herodiale» al año siguiente y todos estuvieron unánimes en declarar que su voz y su estilo eran lo que ese role requería. Su Scarpia se comparaba con la Scarpia de Scotti que ya es decir.

La voz de Maurice Renaud no fué una voz fenomenal en cuanto a potencia o extensión pero era una voz de calidad rica, aterciopelada, guiada por una gran inteligencia y buen gusto como también por un depurado sentido dramático.

Descanse en paz el glorioso artista.

NOTAS MUSICALES

La Sociedad Infantil de Bellas Artes no celebrará sesión alguna hasta el domingo 19 en el Teatro Riviera del Vedado. Ese día, además de las películas, será presentada la Compañía de Comedias de los Santos-Ochandategui con un atractivo programa. También bailará Asta Palmgren un Vals del Ballet Sylvia, de Delibes.

Después el 26 se efectuará la tanda de cine en el Teatro Encanto, a las 10 de la mañana por arreglo especial con la empresa del Encanto.

El 26 en el Teatro Nacional el concierto de la Orquesta Filarmónica bajo la dirección de Amadeo Roldan en el que serán estrenados dos conciertos a tres pianos de Bach y Mozart y Helen Thomson tocará al piano acompañada de la orquesta otro concierto de Beethoven.

CRUCIGRAMAS

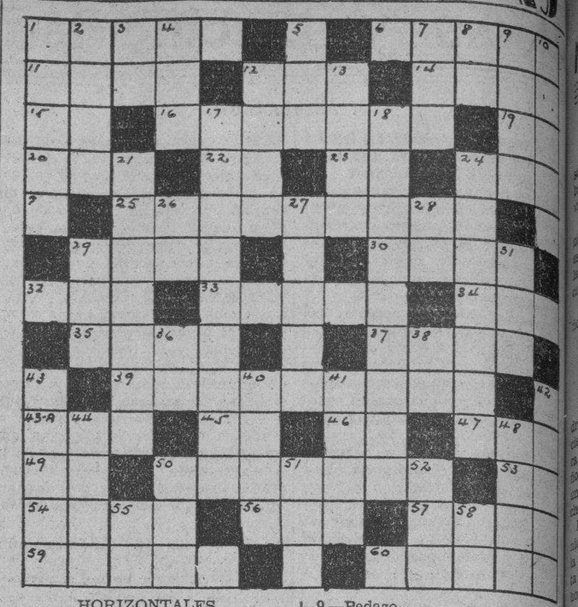

HORIZONTALES

1.—Relativo al nodo acústico.
6.—Arbusto rosaceo.
11.—De ir.
12i—Coloca.
14.—Ayuntamiento de Oviedo.
15.—Elias Boza (in)
16.—Cuarto estómago de los rumiantes
19.—Pronombre.
20.—Mide.
22.—Arbol del Senegal.
23.—Preposición inseparable.
24.—Isla del mar Egeo. . . . .
25.—Calesa (diminutivo) .
29.—Carbón (en inglés).
30.—Tejido.
32.—Yunque de los plateros.
33.—Antigua comarca del Asia Menor.
34.—Nombre de mujer.
35.—Sufijo diminutivo plural.
37.—Pintor Español.
39.—Instrumento para medir alturas.
43.—A. Dos.
45.—Conjunción disyuntiva en inglés.
46.—Igual al anterior.
47.—Componente del aire.
49.—Artículo.
50.—Juntable.
53.—Tomás Rico (in)
54.—Lo que hacen los pollos.
56.—Labiernago.
57.—Raza caballar.
59.—Especie de víbora.
60.—Lo hacen las avispas.

VERTICALES.

1.—Agua helada.
2.—Revista Ilustrada.
3.—Dona.
5.—Río de Siberia.
7.—Puerto de Finlandia.
8.—Repetido, niño pequeñito.
9.—Pedazo.
10.—De alisar
17.—Aumentativo de ballesta.
18.—Pinche de cocina.
21.—Tender en la cama.
24.—Cañería.
26.—Río de Francia.
27.—Río costanero del Senegal.
28.—Artículo.
29.—Descendí .
31.—Parte del ave
36.—Contracción.
38.—Terminación del verbo.
43.—Abubilla.
40.—Parte del ojo.
41.—Dios de los vientos.
42.—Corral de toros.
44.—Planta umbelífera.
48.—Volcán de Sicilia.
50.—Cantón de Suiza.
51.—Donde se expenden bebidas.
52.—Ciudad de Bélgica
55.—Angel Pardo (in).
58.—Preposición inglesa.

SOLUCION AL CRUCIGRAMA DE AYER

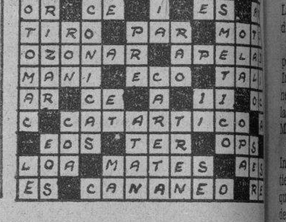

CARTELERA

CINES

FAUSTO: Matinee de 1 á 6 de Crimen del Siglo». «Las Mujeres Deben Amar».

ENCANTO: «A la Luz de la Luna» «El Expreso de la Seda». «Tempestad al Amanecer».

CAMPOAMOR: «El Demoledor».

TEATROS

ALHAMBRA: Matinee: Aquitarse la Careta y El Niño de la Bulla. Primera tanda: El Inofensivo. Segunda: Aquitarse la Careta.

Señores
Anunciantes

El éxito del anuncio no depende solamente de la circulación.

Es preciso que a la vez que sea muy leído el periódico, tenga el debido rendimiento su anuncio por llegar a manos de un público con favorable ambiente para el consumo de su artículo por su situación económica.

EL DIARIO DE LA MARINA

cubre una cantidad máxima de suscriptores, cuya posición económica permite la adquisición del producto anunciado.

EL EXITO DEL ANUNCIANTE ES NUESTRA GARANTIA

PENSION COMPLETA en el GRAN HOTEL desde $3.00 diarios, según habitación

Comprende este precio además desayuno, almuerzo y comida en su Restaurant de 1a. clase. Baños y uso de las aguas y de todos los atractivos del Balneario.

—Si no puede descansar en estas bellas montañas a 800 pies sobre el nivel del mar, pida las Aguas de los manantiales. Botellón de 20 litros $0.90.—12 litros, $1.25. 24½ botellas $1.50.—24¼ $1.20.

SAN MIGUEL DE LOS BAÑOS
EL PARAISO DE CUBA

GRAN HOTEL del BALNEARIO y PLANTA de ENVASE de las AGUAS

Aguas Alcalinas Bicarbonatadas recomendadas por los Médicos más eminentes para la curación de las enfermedades de las vías digestivas y urinarias, diabetes y todos los trastornos de la nutrición.

—Pídalas en todas partes—

UNICO DEPOSITO DE LA COMPAÑIA:
Tacón No. 4, Teléfono: A-7627

M.E.C.D. 2016

MATANCERAS

DE DIAS

Una joven dama.

Ernestina Trelles Tosca, la esposa de Alfonso Menéndez, que celebra en esta fecha del once de Noviembre su fiesta onomástica.

La señora de Menéndez es hermana del eminente médico cubano quien es Director en la Florida de una de las más importantes Clínicas de la ciudad tampeña.

También está hoy de dias la señora Ernestina Haedo de Diaz.

Y Ernestina González Cobo.

Mi felicitación para todas.

LA SRA. DE VICIEDO

En la Habana.

La gravedad que aqueja a su marido política la señora Viuda de Viciedo la ha llevado a la Habana para asistirla con su otra hija la señora de Schutte, que no se separan un instante de la cabecera del lecho de la noble enferma.

La incomunicación que hemos tenido en estos dos últimos dias con la capital ha retenido allí a Conchita Castañer, cuyo regreso se espera hoy.

UN TRASLADO

En la Playa.

Para la Quinta propiedad de la señora Rosa América Ulmo de García, se trasladarán tan pronto dejen esta los señores de Pardiñas, los jóvenes esposos Pepín López Toca y Cuca García.

Abandonan la Quinta de Heydrich donde han residido por espacio de algunos años, para venir a la Calzada en casa más cercana a las que habitan su señora madre la viuda de Laurentino García y sus hermanas las señoras de Bretos y Roig.

EL CORONEL ACEVEDO

Estuvo delicado de salud y fueron para sus familiares momentos de inquietud los de los pasados días.

El Coronel Pedro Acevedo, que es Presidente de la Delegación de Veteranos de la Independencia de Matanzas, es persona queridísima en esta sociedad, donde cuenta con simpatías muy muchas.

Nos alegramos de su mejoría.

EL INSTITUTO DEL AIRE

En Santa Clara.

Lo han fundado entre otros distinguidos caballeros de aquella capital el Dr. Manuel Ruiz Miyares, ex-Juez Municipal de Matanzas.

Se sintoniza esta estación con las Letras C.M.H.I. que es propiedad de los Sres. Laviz y Paz.

Interesantes conferencias se proponen desarrollar los Profesores del Instituto del Aire, y para ayer viernes tenía anunciada el Dr. Miyares la que sobre la Escuela Rural en México iba a pronunciar.

Colaborará en esta Estación del Instituto del Aire, el Dr. Vitier que tiene ofrecidos interesantes trabajos, que anunciaré oportunamente el día de su radiación.

ALBERTO VIÑAS

De enhorabuena.

Acaba de obtener notas muy halagüeñas en los exámenes que hiciera para ingreso en el Instituto el joven Alberto Viñas Alcaraz, simpático jovencito que a sus dotes de inteligencia, cultura y educación, une un amor al estudio y una afición a los libros, que lo harán triunfar francamente en la vida.

Tanto como Alberto comparte estas alegrías su tía Angélica, mi excelente amiga, que es una de las Profesoras de esa Escuela de la Playa tan cercana a mi vecindad.

EL MARTES

Un acontecimiento.

Es la fecha fijada para la reapertura del Teatro Velasco que por espacio de casi seis meses ha permanecido cerrado al público.

Como ya anticipé Manolo y Rafael Velasco han dotado a su teatro en esta nueva reedificación que en él se ha hecho, de todo el confort, y todo el aliciente de que están hoy provistos los más modernos salones de Cine.

Con un gran programa será la velada del próximo martes en el teatro de frente al Parque.

DEL TENNIS

El próximo domingo.

Se abre la season con una fiesta para que se prepara la juventud con inusitado entusiasmo.

Fiesta íntima, y en horas de la tarde, como todas cuantas han de celebrarse durante la temporada invernal en aquel coqueto chalet de la Playa de Bellamar.

Para dicho baile ha sido contratada la Orquesta Interrogación que dirige Jorge Beato.

8 años cumplió en este mismo mes de Noviembre, el Tennis de fundado. Y por los acontecimientos que en estos momentos han conturbado a la Nación, quiso la Directiva que pasara desapercibida esa fecha del siete de Noviembre, que fué siempre de alegría y de regocijo en aquellos dominios.

SANTIAGO ROIG

Ya restablecido.

Se encuentra bien completamente del ataque gripal que lo recluyó en su hogar el muy distinguido caballero que tan visitado se vió en esos días.

Cuco, como en la intimidad conocen todos al ex-concejal de la ciudad cardenense, puede sentirse satisfecho de los afectos y las simpatías que cuenta aquí en su natal ciudad.

UN BAILE HOY

En el Club Deportivo.

Está anunciado para esta noche y en última hora nada decide la Directiva tendrá efecto la fiesta, que es la segunda que ofrece durante el período como Presidente de esa Institución el Dr. Carlos Valdés Cartaya.

La sociedad Deportiva ha de verse hoy colmada por los asiduos a esa reuniones de la hermosa casa de la calle de Independencia y Blanchet.

PARA MATANZAS

La familia de Alfonso.

Abandonará la Playa el Jefe Militar del Distrito Comandante Cándido Alfonso, que hoy reside en Villa Mariana con su familia.

La distancia quelo separa de sus oficinas en el Cuartel Agramonte, hace que desee el Comandante Alfonso acercarse mas a la barriada Versallesca donde se encuentra enclavado dicho Cuartel.

La juventud de la Playa verá irse de aquel quartier con gran sentimiento a la encantadora Maria Elena, una de las más populares vecinitas de Bellamar.

EN EL CASINO

En honor de Teté Cabañas.

Todo está preparado para la fiesta bailable que hoy domingo de cinco a ocho ha de tener efecto en los hermosos salones del Casino Español.

Fiesta con que se rinde pleitesía a la candidata de esa Institución, en el Certamen que con tanto éxito lleva a efecto el periódico El Republicano.

LA ULTIMA NOTA

Para decir a los suscriptores del DIARIO DE LA MARINA, que ni ayer ni anteayer llegó aqui el periódico, y que los números que se vieron circular, fueron traidos por un ómnibus sin conección alguna con esta Agencia ni con la Empresa.

Esos dos días de Miércoles y jueves quedó sin reparto la suscripción por no haber llegado a la Agencia los paquetes correspondientes.

t **Manolo JARQUIN**

IMPORTANTE HALLAZGO CERCA DE PEIPING

PEIPING, noviembre 11. (AP).—En una cueva cercana a esta ciudad se han llevado a cabo importantes descubrimientos, entre ellos el de un fósil de un millón de años, «el hombre de Perkins», del tipo Babson, instrumentos primitivos y algunos ornamentos de rara belleza.

EDITOR & PUBLISHER

1884 — The Oldest Publishers' and Advertisers' Journal in America — 1933

La más antigua revista de América para editores y anunciadores

Ha salido todos los Sábados desde 1884

"La revista que habla al pueblo; la que habla a los 130.000.000 de norteamericanos" dice de ella R. J. Cromie, editor del Vancouver Sun (B.C.)

Cada semana un estudio cuidadoso y analítico de las inclinaciones y tendencias del periodismo y el anuncio norteamericano.

El Anuario Internacional para 1934—de cerca de 200 páginas—que se publicará en enero próximo como parte integral del servicio de EDITOR & PUBLISHER, dará a conocer la circulación, tarifas, personal directivo, servicios, representantes de anuncios y editoriales de más de 2,000 diarios de los Estados Unidos y el Canadá. Asimismo, la circulación, tarifas y personal directivo de los más prominentes diarios del mundo. Tendrá secciones especiales para Francia, Gran Bretaña y Alemania.

Precio de suscripción por correo, pago adelantado: $5.00 por un año.

EDITOR & PUBLISHER

JAMES WRIGHT BROWN, EDITOR.

Suite 1700 Times Building, 42d Street and Broadway

NEW YORK CITY

London (England) Headquarters: 154-156 Cheapside, E. C. 2 Allan Delafons, Manager.

París (France) „ 76 Rue des Petits-Champs, Sydney R. Clarke, Manager.

EUCALYPTINE

la EUCALYPTINE LEBRUN CURA y PREVIENE la GRIPE

EXIJA LA AMPOLLA GRABADA

EUCA-LEBRUN-LYPTINE

Muy Importante: Si desea un resultado RAPIDO Y POSITIVO, exija a su farmacéutico la legítima EUCALYPTINE LEBRUN, que viene ahora en AMPOLLETAS VERDES, con el nombre grabado.

Crónica Habanera

(Viene de la Pagina Cinco)

DE DIAS

Estelita Santeiro, señorita que brilla en nuestros salones por su gentileza y distinción y que hoy, con motivo de su santo, severá muy felicitada.

Estela Fernández Muñoz, Estela de la Riva, Estela Rodríguez, Estela Collado, Estela Cifuentes.

Estelita Orue y Armas.

Estela Altuzarra.

Estela Roig, Estelita Pujol, Estela Carricarte, Estela Pichard, Estela Ayala, Estela Martínez, Estela Rivera, Estela Lamadrid.

Estela Lacosa y Garriga, Estela Lamar y Estela Quintero.

Las Renée:

Renée Méndez Capote interesante y culta esposa del señor Manuel Solís Mendieta, gerente de «El Encanto».

La personalidad de la señora de Solís se destaca por su valor intelectual, en la vanguardia de la juventud feminista de Cuba.

Renée de Mesa esposa del conocido caballero Fernando Mesa.

Renée Pérez Ricart de O'Farril.

Renée Mesa.

Señoritas:

Renée Cicero, hermana de nuestro querido compañero el doctor Oscar Cicero.

Renée Triay y Escobar.

Renée Soldevilla.

Renée López, Renée Alvarez, Renée García, René Pavia.

Entre los caballeros:

René Dussaq, distinguido amigo que representa en Cuba la Compañía Holandesa Americana y otros grandes intereses navieros.

El doctor René Ferrau y Ojea, abogado fiscal de la Audiencia de la Habana.

René Bolivar, joven muy querido en nuestros círculos sociales.

El doctor René de la Valette, sub director del Sanatorio Pérez Vento.

René Vidal, clubman y colono del Central Cunagua.

René Valverde.

René Basarrate y Miró.

El arquitecto René Echarte.

El doctor René Castellanos y su hijo René Silvio Castellanos y Arroyo.

René Villaverde y Ariza, joven abogado que se encuentra ausente en París.

René Acevedo.

René Berndes, conocido clubman.

El doctor René Pérez.

René Carlé, René Galvez y Alum y René Díaz.

René Bonet, conocido corredor de Bolsa.

Los jóvenes René Cano y Roig, René de Cárdenas, y René Guerra.

René Rubio, René Bermudez, René Mujica, René Sánchez, René Suárez, René Alvarez, René González, René Gómez, René Faiña y René Verges e Infante, antiguo cronista.

También están de días los Diegos.

Los doctores Diego Urdanivia y Diego Jiménez.

Diego Roqué.

Diego Fernández Villasuso ausente en España.

Diego Sarria y Sánchez, Diego Gastardi, Diego López, Diego Oramas, Diego Bergaza, Diego Brennes. Diego Franchi.

Diego Peraza, Administrador del Teatro Auditorium y Diego Bonilla, nuestro notable violinista.

LA SEÑORA DE MENDOZA

Alicia Parraga de Mendoza, la distinguida dama tan estimada en nuestro gran mundo, salló ayer en el vapor de la Florida, con dirección al norte.

En su compañía va su encantadora hija María Luisa, señorita muy admirada en sociedad, y su hijo Enrique.

Le deseamos una grata estancia.

DAMAS DE LA CARIDAD

La Condesa de Buenavista, Presidenta de la Asociación de Damas de la Caridad, nos ruego hagamos saber a todas las socias de dicha institución, que el martes próximo, a las diez de la mañana, se efectuará una junta extraordinaria en la Iglesia de la Merced.

Se encarece la más puntual asistencia.

COLUMBUS YACHT CLUB

De cinco de la tarde a nueve de la noche, tendrá efecto, en el Columbus Yacht Club, un té bailable.

La Orquesta Don Raymat, tan celebrada, ejecutará el programa de música.

Fiesta de socios exclusivamente, que congregará en aquella simpática sociedad una numerosa concurrencia.

VIAJEROS

En el Orizaba, llegó ayer de México, la señora Lucrecia González de Arregui, gentil cubana que reside en aquella ciudad, donde su esposo, el señor José Arregui, es un destacado industrial.

La señora de Arregui, es hija del señor Avelino González, presidente de la Asociación de Dependientes y buen amigo de esta casa.

Acompañándola vino la señorita Micaela Rivero.

Reciban ambas nuestro saludo, de bienvenida.

RESTABLECIDA

La bella señorita María Mier y Martínez, se encuentra en estado de convalescencia, después de la delicada operación de apendicitis que sufrió recientemente.

El doctor Eugenio Torroella, que practicó dicha operación, se anotó un nuevo éxito.

DE VIAJE

Embarcó ayer tarde, rumbo a los Estados Unidos, la bella y elegante dama Consuelo Lamar de Mendoza acompañada de la gentilísima señorita Luisa Carlota Parraga.

Las distinguidas viajeras se proponen disfrutar de una corta temporada en el extranjero.

Tengan un feliz viaje.

Edel FARRES

DR. ROSAL

Medicina General, especialmente Tuberculosis y Afecciones de las Vías Respiratorias.
Consulta diaria de 4 a 6.
SAN MIGUEL 117, ENTRE GERVASIO Y ESCOBAR
Teléfono U-2342

DESAGRAVIO AL DOCTOR PERFECTO SUAREZ

Una nutrida comisión de vecinos del Reparto de Los Pinos, recorrió ayer las redacciones de varios periódicos para protestar de acusaciones emitidas por una estación de Radio, que no pudo ser identificada, contra el Dr. Perfecto Suárez, prestigioso médico cuya honorabilidad garantizan todos los vecinos del referido Reparto.

Complacemos a la comisión referente haciendo pública esta demostración de afecto al doctor Suárez por parte de sus convecinos.

CONTINUA NUESTRA LIQUIDACION POR REFORMAS

Aprovéchela para comprar más barato ahora que todo está subiendo

Vajilla rosas verdes, 60 piezas	$ 5.00
„ „ rojos, 60 piezas	7.00
„ filo gris, 60 piezas	9.00
„ filo carmelita, 60 piezas	10.00
„ fantasía avestruz, 60 piezas	14.90

JUEGOS CUBIERTOS CON 24 PIEZAS

De alpaca	$ 3.20
„ alpaca inoxidable	6.50
„ plateados	4.00
„ plata	10.00

"La República"

Galiano 104-106 frente a Barcelona

VIBOREÑAS

IRMINA VAZQUEZ RAMOS.

Gentil, airosa, bella. De fino y delicado temperamento artístico, doblemente admirable, la encantadora Irmina cumple en esta fecha, la dulce edad de las bellas ilusiones, de los sueños de rosas... Ante la talentosa profesora de piano, ante el adorable bijou, el cronista deshoja sus más fragantes flores, descubriéndose al paso de la belleza soberana. Felicidades, gentilísima.

SANTORAL:

Santa Estela, San Rene y San Diego.

Celebran hoy sus días, por ese motivo, las siguientes personas:

Señoras, la joven y bella dama Estela Baena de Casabó, Estela Lozano de Arias, Estela Patterson de Larcada, Estela Alamilla de Cervantes, Estela Párraga de Martínez, Estela Arenas Vda. de Lastra, Estela Nodarse Vda. de del Junco, Estela Guerra de Díaz, Estela Pérez de San Pelayo.

La gentil esposa del Conde del Rivero, Estela Machado de Rivero.

Señoritas: una encantadora demoiselle, que aúna a su delicada belleza, el ser uno de los valores más sólidos de nuestro arte vernáculo, Estelita Valdés Alvarez, para quien tenemos un saludo especial, Estela Gutiérrez, Estela Govantes, Estela Santana, Estela Incháus egui, Estela Mederos, Estela Arias, Estelita Navarro y Estelita Conde, integrante del Comité «Pro Chacho Hidalgo».

Los René: el Dr. René F. Ferrán, distinguido abogado fiscal de la Audiencia, que en unión de su amantísima esposa la joven y elegante señora Teté Rivero de Ferrán y su dulce y bondadosa mader señora Virginia Ojea Vda de Ferrán, recibira innumerables congratulaciones de ésta sociedad que lo quiere y admira.

Unimos a nuestra felicitación afectuosa, un cariñoso abrazo para quien todo lo merece.

El doctor René García Lazo, René Díaz Martínez, René Marín, René de la Cuesta, René Pelleyá y su hijo René, René Vergez, el culto compañero, René Suárez y René Cruz.

Los Diego: Diego Mederos, Diego Fernández, Diego Torres, Diego Armenteros y Diego Pérez Barañano.

Felicidades.

CLUB SAN CARLOS:

Suspendido el homenaje.

La fiesta bailable anunciada para el miércoles próximo pasado en honór y homenaje del joven Oscar Ruano Estrada, insustituible Presidente del prestigioso Club, ha sido suspendida indefinidamente por motivos de sobra conocidos.

El joven Ruano celebró, en esa fecha, su fiesta onomástica, recibiendo incontables demostraciones de afecto por parte de sus múltiples amistades y compañeros de Club.

EVIAN CACHAT

Exija siempre el Agua de EVIAN-CACHAT y no se contente de pedir solamente Agua de EVIAN

Solo el Manantial CACHAT está prescrito por el Cuerpo médico francés

Rehuse toda substitución

RETOUR:

De una gentil demoseille.

Procedente de N. Y. donde se encontraba disfrutando de una agradable temporada, se encuentra residiendo nuevamente entre nosotros la bellísima señorita Alicia Miranda.

Sea bienvenida.

TODOS SE PARECEN

en el ESTANTE..

¡pero qué diferencia en cuanto a funcionamiento! Y es sólo por su funcionamiento que compra Vd. un acumulador.

Supongamos que en un momento de debilidad compra Vd. un acumulador "ganga" —lo más seguro es que la pequeña economía del precio quede al poco anulada con gastos de carga y reparaciones.

El rudo rodar diario pone bien pronto en evidencia los acumuladores baratos. Se gana comprando un EXIDE. Sus millones de clientes lo prueban. Un EXIDE le asegura a Vd. día tras día un servicio infalible, exento de averías, de inconvenientes y de gastos extraordinarios.

Su larga duración hace del EXIDE el más barato. Tenga presente que el EXIDE está construído por la fábrica más importante de acumuladores, y que en él entra una experiencia de 45 años que se traduce en economía y eficiencia, al instalar en su coche un EXIDE.

Exide
El acumulador de larga vida

Distribuidores para Cuba:
COMPAÑIA NACIONAL DE ACUMULADORES, S. A.
AVENIDA DE LA REPUBLICA 93, Telf. M-1524, HAVANA

DEBILIDAD AGOTAMIENTO

ANEMIA

VINO y JARABE

Deschiens

a la Hemoglobina. — Los Médicos proclaman que este Hierro vital de la Sangre es muy superior á la carne cruda, á los ferruginosos, etc. — Da salud y fuerza. — PARIS.

E.C.D. 2016

DE DIA EN DIA

El ambiente sigue siendo lo menos propicio a la emisión de juicios serenos, porque sabido es que, para eso, se necesita contar con un auditorio que no haya perdido la serenidad.

Pero ya que no es posible, prácticamente, hablar de lo que está pasando en Cuba, apelemos al recurso de referirnos a lo que puede llegar a pasar, ya que sería demasiado chocante dar de soslayo a lo nacional, para ponernos a disertar sobre los asuntos que preocupan a cualquier país ubicado en las Quimbambas.

Fijando, pues, la vista en el futuro, podemos, por ejemplo, estudiar el punto de nuestras relaciones con los Estados Unidos.

Y a este respecto es de afirmarse que si Cuba, a costa de grandes sacrificios estomacales, puede vivir económicamente sin los «americanos», políticamente nuestro divorcio de esa poderosa nación, podría acarrearnos la muerte en cualquier momento.

Nuestro caso, para hacer una comparación gráfica, podría equipararse en ese supuesto al del campesino que vive aislado en una región donde haya bandoleros y además de falto de armas se encuentra distanciado de los guardia rurales que protegen la zona.

Cuba, en efecto, por su escasa población y sus escasos recursos económicos, es una nación que en quince o veinte años, por lo menos, no podrá hacerle frente ni una semana a cualquier potencia que disponga de media docena de acorazados o cruceros, unos cuantos destroyers, un buque porta-aviones y 30 mil hombres de desembarco.

De modo que lo patriótico es no pelearse con quien está obligado por virtud de un pacto a ayudarnos en la defensa contra cualquier agresión extranjera, para lo cual se presta Cuba como ningún otro país de América, ya que tiene todas sus fronteras abiertas a una invasión y en caso de quebranto—lo cual es muy desmoralizador para el que pelea—no hay otro recurso que el de arrojarse de cabeza al agua.

¿Qué hay de deprimente en mantener tan ventajosa alianza?... ¿Es que las más poderosas naciones de la Tierra no tratan de mantenerse aliadas con otras de gran potencialidad militar?

Con el tiempo, ya se sabe que tenemos materia prima geográfica para convertirnos en una nación temible. De menos hizo Dios a la Gran Bretaña. Pero, por el momento, la Gran Bretaña está hecha y nosotros no. Y lo malo es que en el mundo todos los pueblos hacen la diligencia por tener un buen ejército y a ser posible grandes flotas aéreas y acuáticas, sin que se les conceda a las pequeñas naciones el menor handicap.

Habrá quien crea — gentes que piensan que lo histórico siempre se desarrolla de acuerdo con lo lógico —que los Estados Unidos, con tratado a sin él, evitarían en todo caso que una Potencia se estableciera en punto tan estratégico de su vecindad.

Pero no hay que olvidar que ellos vivieron y prosperaron más de un siglo en armonía con España, que estaba aquí, y quien sabe si se avinieran a vivir otro siglo en las mismas condiciones.

El diablo son las cosas.

Y firmo con la esperanza de que, por lo menos, todos aquellos de mis compatriotas que vivan en aislamiento, me hagan caso y no se peleen con la pareja de la Rural del puesto vecino.

TARTARIN DE TARASCON.

Un Automovil Dispara Contra Unos Marinos Matando A Uno.

Ayer se publicó una orden del Jefe del Estado Mayor con instrucciones a los miembros de la Marina de Guerra, por la que se advierte cómo deben ser detenidas todas las máquinas «no ambulancias» que portan la bandera de la Cruz Roja y, carezcan de personal uniformado.

Obedece el mandato al hecho doloroso, duramente censurable, que se produjo en la mañana de ayer en la Plaza de Macco: llegó hasta aquel lugar un automóvil ocupado por varios desconocidos y, como llevaba la bandera de La Cruz Roja, los soldados de Marina que estaban allí de guardia le dieron paso sin detenerlo ni registrarlo, como hacían con otros vehículos. E inesperadamente de la máquina salieron algunos disparos de distintas armas, que produjeron la muerte de uno de los marineros y heridas graves a los otros cuatro. La máquina desapareció después de realizado el hecho, a gran velocidad.

Sabida es la alta misión de La Cruz Roja Internacional, por cuya razón es su enseña respetada en todo el mundo civilizado aún en las más sañudas contiendas y jamás se ha tenido por de buena ley el uso de tal distintivo para sorpresas bélicas.

EL DOLOROSO EPILOGO DE LA TRAGEDIA DE ATARES

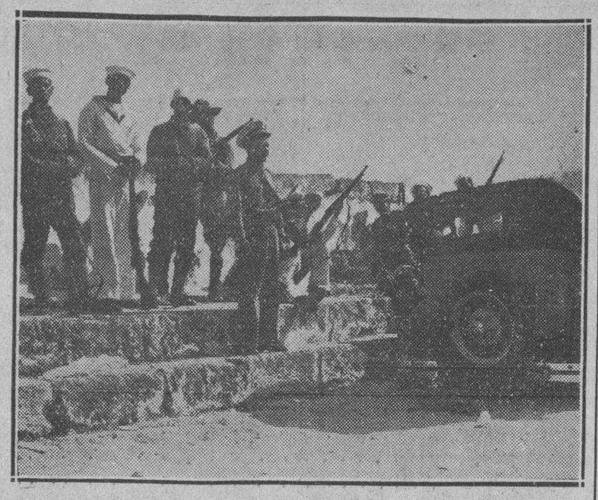

De los sucesos trágicos del día nueve nuestro repórter gráfico pudo captar estos seis aspectos del final de la batalla de Atarés que lucen como sombríos puntos suspensivos en una página sangrienta.

En el número uno puede verse, frente a un grupo de marinos y soldados, apoyados en los rifles aun humeantes o esgrimiéndolos con la triste alegría de la victoria, el automóvil que utilizaron los rebeldes para las necesidades propias del momento y de la situación, antes que el Ejército hiciera el cerco tan apretado que su velocidad se hizo inútil.

El número dos ofrece un aspecto interior del Castillo después de la batalla, los escombros que cubren el suelo y los desperfectos de los muros que resistieron impasibe el decurso de los años, dan una idea de la fuerza trágica de la artillería moderna y concretan todo el dolor de una derrota.

El tres; cuerpos inertes de los que el día anterior subieron, acaso cantando, las faldas aparentemente acogedoras de la vieja fortaleza, y que esperan, sin tener nada que esperar, a la madre desesperada, la hermana inquieta o la esposa desolada que vendrá a comprobar la realidad de una angustia prolongada por cuarenta y ocho horas de combate.

El número cuatro es quizás un ejemplo del sacrificio ignorado en la batalla. El hombre que va en misión oficial y lo sorprende a muerte en el camino. Posiblemente también el del soldado que tiene los suyos cerca y fué a verlos por si acaso le tocaba caer en el asalto final, con una trágica previsión.

El cinco: La guardia que ha de custodiar la vieja fortaleza recién conquistada. No será como otras veces la guardia amena y alegre de los tiempos de paz, será la guardia montada sobre las fortificaciones en escombros que aun esconden los cadáveres palpitantes de los que serán esperados inútilmente en su hogar.

Y finalmente, en el número seis, la curiosidad anhelante de los que temen hallar entre los caídos el cuerpo inerme de agún familiar que salió sano y alegre hace tanto tiempo! prometiendo volver pronto.

CRONICA CIVIL

Por U. E. GOMEZ CADIZ

NUEVO SECRETARIO JUDICIAL

Ha sido nombrado por Decreto de la Secretaría de Justicia, Secretario del Juzgado de Instrucción de la Sección Quinta, el Sr. Agustín González Cruz.

VUELVE BERNARDO ZENEA A SU ANTIGUO PUESTO

El Sr. Bernardo Zenea, antiguo Secretario Judicial que estuvo siempre en el Juzgado de Instrucción de la Sección Primera, ha vuelto a su antiguo puesto. Mucho nos place poder consignar esa noticia, pues concurrir al Juzgado de la Primera y no ver allí al buen amigo Zenea, nos parecía que faltaba algo en aquel cuadro, integrado por funcionarios competentes, serviciales y cumplidores de su deber; supongo que Zenea, se encuentre ahora en su verdadero puesto.

AUDIENCIA DE LA HABANA

Abogados, Procuradores y Partes que tienen notificación urgente en la Secretaría de lo Civil.

Manuel de J. Lefrán, Miguel A. Ramírez, Constantino Martínez Tuñón, Cristóbal Villarejo, Eduardo de la Campa, Isidoro Recio, Pascual Ferrer, Ricardo Pascual, Nicolás de Cárdenas, Octavio Laredo, Enrique Urioste, Martín Leunda, Isidro Dire, Bonifacio Suárez, Arístides Vega, Ernesto Lleo, Enrique Molina, Manuel Dávila, Waldemar Vidal, Joaquín Velasco Alentado, José María Leanes, Miguel A. Bolaños, Camilo Pérez, Rafael García, Pablo A. Tapia, Braulio C. González y Eduardo Bolívar.

VISTAS SEÑALADAS PARA MAÑANA

357/33. Contencioso Administrativo. El Estado Cubano contra Cardui y González.

301/33. Contencioso Administrativo. Fernández y Cía., contra la Secretaría de Hacienda. Letrado: Dr. Salaya. Procurador Granados.

952/33. Francisca de la Encarnación Tamayo, contra Bernardo Ramírez. Divorcio en consulta.

974/33. Julio R. Breides contra Luisa María. Jorrín. Divorcio en Consulta.

952/33. Félix García contra Central Hersey R. Company. Letrados Dres.: Leal y Rodríguez Procuradores: Leanes y Laredo.

944/33. B. Parain contra Félix Sánchez y Cía. Procurador Carrasco.

903/33. Ernesto J. Sarrá y Hernández, contra José Abelenda y otra. Letrados: Dres.: Sabí y Gutiérrez. Procurador: Pinto.

100/33. Francisco González contra Habana Insular Real State Co. Letrado: Dr. Azcárate. Procurador: Urioste.

242/33. Narciso Ariosa y otro contra Central Andorra S. A. Letrados Valdés Rodríguez. Supervielles. Procuradores: Royo y Leanes.

68/33. Eduardo Duhart Frese contra Perla Levy. Letrados Dres. Bolaños y Rodríguez Torralbas.

PENSION CONCEDIDA

Por resolución de la Sala de lo Civil y de lo Contencioso Administrativo de esta Audiencia, se ha concedido pensión a Blanca Zacharie y Hutchings y a Blanca María de las Nieves Baralt y Zacharie como viuda e hija respectivamente de Luis Alejandro Baralt y Peoli, por cuatro mil quinientos pesos anuales, como Ministro Plenipotenciario que fué de Cuba en el Perú.

AVISO A LOS PROCURADORES

El Colegio de Procuradores de la Habana, quiere recordar por este medio que el Plazo para la inscripción en el mismo, a virtud del reciente Decreto sobre Colegiación, se vence el día VEINTE DEL ACTUAL MES A LAS DOCE DE LA NOCHE. Tomen nota los señores Procuradores para evitar perjuicios en su profesión.

HASTA CUANDO

Estamos muy lejos de todas esas fortalezas —hay que llamarlas de algún modo— donde se han batido un grupo de hombres, para que pudiésemos decir literalmente como Remarque, «les oíamos morir». Y no obstante la distancia, ha resonado en nosotros, por milagro de acústica espiritual. Dejando a un lado la compasión por el dolor de esos instantes definitivos reflexionamos acerca de todo esto que está produciéndose a nuestro alrededor, día a día, con imparcialidad de espectador, ingenuo espectador, sin pose de filósofo que crea escuelas ni mucho menos de sectario fanatizado o tan siquiera lleno de nobles entusiasmos por una causa cualquiera.

¿Por qué se bate esta gente? hay que preguntarse ahora. Y hay que preguntarlo por que antes de finalizar el régimen Machadista, yo y como yo tantos otros, nos figurábamos que con escasísimas excepciones se había luchado por ineludibles deberes ciudadanos. Ese propósito de todo individuo consciente de tal época, lejana ya para el recuerdo que se opaca por cuanto ahora ocurre, cuando se vieron en uso de la deseada soberanía de sus derechos han demostrado, en su mayoría, que el principio fundamental de nuestra evolución no ha variado mucho, a pesar de tantos siglos de civilización. La inteligencia —según los sabios— se reveló por el hambre y se desarrolló por el miedo. Hambre y miedo, generadores de la Moral, de las asociaciones humanas, de las leyes escritas, de las ciencias, de los gobiernos.

A tanta distancia de ese nebuloso comenzar algunos suponían que otros motivos, quizás retoñados de los primitivos impulsos, lanzaban a estos hombres y a estas mujeres nuestras a derrocar a un señor Machado enfermo de megalomanía. Cuando presenciamos aquél vergonzoso espectáculo de porristas muertos por un populacho embriagado en sangre, cuando supimos que Ainciart, después de muerto, había sido mutilado, cuando nos enteramos que asesinaron a un experto delante de su esposa, que un delator fué sacado de su casa para juzgarlo de una manera irregular e incomprensible para nuestro sentido de la justicia, inmediatamente embridamos nuestro entusiasmo, que ya se iba hacia lo partidarista y perdía su noble calor de humanidad.... Desde esa fecha andamos a tientas, sintiendo en el corazón aun no encallecido por filosofías baratas, todo el dolor de este fracaso nuestro. Fracaso que no consuela ese principio general que nos brinda la Historia de cualquier tiempo: ¡Destruye, reconstruye, crea!

Lesbia SORAVILLA.

RANCHO VELOZ EN PODER DE LAS TROPAS LEALES

RANCHO VELOZ, noviembre 11. (Sarabia, corresponsal, por telégrafo).—Las fuerzas leales al Gobierno de Grau San Martín han hecho su entrada en este pueblo al mando de los tenientes Iturria y García. Durante su largo recorrido hasta llegar aquí no tuvieron contacto con los rebeldes, y se dice que muchos de éstos se han acogido a la legalidad y otros se han internado en el monte. Aquí reina tranquilidad completa.

NOTICIAS DE POLICIA

LESIONADO LEVE

Jesé Em, de 43 años y vecino de Dragones 72, fué conducido a la Segunda Estación de Policía, por haber sido lesionado mientras se encontraba en Cristo 19 por un individuo de la raza blanca, al parecer polaco, quien estimando que el asiático le restaba marchantes empleo ese medio de represalia.

TEME POR LA VIDA DE SU ESPOSO

Concepción Collazo Herrera, de 2 años y vecina de la calle Ramos, de la Lisa, Marianao, ha dado cuenta al Juez de Instrucción de ese pueblo, que su legítimo esposo Pablo Gomez López, de 39 años, desaparece de su domicilio desde el martes último y como no ha tenido noticias donde se encuentra, teme que éste haya perecido en los sangrientos sucesos de estos días.

AMENAZADA POR SU ESPOSO

Elvira Velez Dorado, de España, de 30 años y vecina de Sol, 112 denunció en la Cuarta Estación de Policía que su legítimo esposo Luis López Ruiz, de España, de 35 años y vecino del propio domicilio, la ha amenazado por encontrarse celoso, motivo éste que no tiene fundamento para el proceder de su consorte. Del caso se dió cuenta al Juez Correccional de la Segunda Sección.

MUERTE REPENTINA

En el Campamento de Indigentes «La Purisima», falleció ayer Florentino Pelaez, natural de Cienfuegos, ignorandose las causas de su muerte. Este individuo hacia tres días que se precentó en el referido Campamento y al parecer se encontraba enfermo.

El cadaver fué remitido al Necrocomio para la practica de la auptosia.

LESIONADO GRAVE

El Vigilante 1673, Maximo Fernández, se constituyó en la casa sita en San Lazaro 326, que aparecia como domicilio de Luis Reyes, que fué asistido en el primer Centro de Socorro de herida de bala, informandose por los residentes de la referida casa que no le conocian. Se dió cuenta al señor Juez de Instrucción de la Sección Segunda.

MUERTO AL SER ARROLLADO POR UN CAMION

En la Policlinica «La Bonda» falleció ayer a los pocos momentos de haber sido conducido hasta ese Centro, Evaristo Díaz, de 72 años de edad y vecino de Pogoloti 377, a consecuencia de las lesiones que sufriera al ser arrollado por un camión en la calzada de Maximo Gomez.

Desconocese si el hecho fué casual o por imprudencia del chofer.

CONVOCAN LOS ESTUDIANTES

Se avisa por este medio a todos los alumnos que desee examinarse de INGRESO AL CURSO PREPARATORIA o INGRESO A LA SEGUNDA ENSEÑANZA, deberan presentarse en este Instituto el Lunes próximo día 13 de Noviembre a las 8 a.m. pues no se efectuaran nuevas llamadas.

ASIMISMO se hace saber que la matricula para el cursillo estará abierta hasta el Viernes 17 de Noviembre de 1933 de 8 a 11 a.m.

AUTORIZADA LA CRUZ ROJA PARA AYUDAR A LOS PRESOS

La Cruz Roja Cubana ha sido autorizada, para llevar a la Cabaña al Castillo del Príncipe, y al Campamenta de Columbia, Medicinas, ropa y víveres para los prisioneros de guerra.

Estos efectos serán entregados en la Jefactura del Penal correspondiente.

Desde las 8 de la mañana del domingo ampezará a recibirse en las Oficinas de la Cruz Roja.

Para realizar el servicio de transporte se necesitan camiones. Se agradecerá a las personas que puedan facilitarlos, tengan la bondad de comunicarlo a la Cruz Roja. Telefono M. 1020 y M. 3851.

Habana, Noviembre 11 de 1933.

Comentarios Al Vuelo.

Por SANSON CARRASCO

Lector:

Te preguntarás sin duda, ¿quién es Sansón Carrasco?

Y como aquí estamos, entre otras muchas cosas, para satisfacer tu curiosidad, voy a darte notcias de mi persona.

Yo soy un caballero manchego nacido por el año de mil quinientos ochenta y tantos. La fecha no la sé de fijo, porque se han perdido los papeles y testimonios; pero nací en la Mancha, y vengo de buenos padres.

Me hice bachiller en Salamanca, y soy, por tanto, hombre versado en achaques de sapiencia, amigo de husmearlo todo, un poco entremetido y muy parlanchín.

No soy un personaje oscuro. De mí se habla, prolijamente, en el capítulo tercero de la segunda parte de un viejo libro inmortal, donde se narra la vida del ingenioso hidalgo don Quijote de la Mancha, y que escribió, tiempo ha, un tal Cervantes Saavedra, hombre de gran donaire y de buenas prendas, que se expresó de mi persona en forma por demás halagadora, pues aunque me llama socarrón, y asegura que soy chato y que tengo la color macilenta, agrega que poseo muy buen entendimiento, que es cosa que me place.

¿Qué cómo, habiendo nacido en tan remota edad, ando en estos tiempos de hogaño escribiendo en los papeles, y sobre cosas del día?

¡Ah, lector, pues... ese es mi secreto!

Bástate con saber, y pon frenos a tu curiosidad, que soy una especie de Diablo Cojuelo, que lo que no veo, lo adivino o lo invento, y para quien no hay límite de tiempo, ni de lugar, ni de asunto. Sé un poco de todo, y me sobran ganas de meterme en cuanto no me importa, con tal de que te importe a ti.

Por tanto, desde hoy voy a aderezarte un breve comenatrio de cuando en vez, procurando darte deleite y si es posible enseñanza, cumpliendo con Dios y mi ánima, y hablándote en liso y llano romance vulgar, cual suele hacerlo «el moro en su lengua y el cristiano en la suya».

VIDA MUNDIAL

Por TIBURCIO CASTAÑEDA

¿CUALES PUEDEN SER LOS PROPOSITOS DE LOS ESTADOS UNIDOS DE NORTE AMERICA Y DE RUSIA SOVIET AL VISITAR MAXIN LITVINOFF AL PRESIDENTE ROOSEVELT, EN WASHINGTON?

Ya el servicio cablegráfico de este «DIARIO DE LA MARINA» nos ha dicho en su número del 7 del corriente mes de Noviembre, la distinción con que fué recibido ese Embajador en la Estación del Ferro-Carril de Washington, por el Secretario de Estado, Mister Hull, el Subsecretario Mr. Phillips y el Secretario del Presidente Roosevelt, Mr. Marvin McIntyre.

Hay que decir que durante los últimos diez y seis años, las Naciones del Mundo han sentido, unas veces, enorme repulsión respecto del Gobierno de Rusia, como cuando Lenine, a quien puede llamársele el fundador de la Rusia Soviet en su peregrinación por Suiza y Alemania, hasta que se cometió el horrible y cobarde asesinato de la familia Imperial Rusa, matándolos a todos en el sótano de la casa en que se les encerró, a tiros de revólver, según aparece de una composición fotográfica publicada por un periódico, que conservo en mi poder.

Por esa horrible conducta de los Bolsheviki con la familia Imperial, existía y aun quedan recoldos de esos horribles crímenes, en el recuerdo de todas las gentes.

Poco a poco, el mundo ha ido viendo los enormes esfuerzos del actual Presidente de Rusia, Stalin, quien, como es sabido, no es de origen ruso, sino mahometano, habiendo emigrado a Rusia en su juventud.

La reconstrucción de la enorme cosecha de cereales que Rusia necesitaba para su alimentación, sin ser tributaria del extranjero, la ha realizado Stalin en cinco años como se había propuesto, a cuyo fin no sólo fué necesario labrar inmensos latifundios, sino construir enormes fábricas para forjar inmensas cantidades de instrumentos de labranza y de edificios para moler los cereales, clasificarlos y repartir después las harinas de maíz, trigo, arroz y centeno que se necesitaban.

Y por otra parte nadie quería tener relaciones diplomáticas con el Soviet, hasta el punto que la misma Dinamarca propuso a Litvinoff que se reuniesen en un buque amarrado a tierra firme, pero no en tierra Dinamarquesa.

Pero después, andando el tiempo, el mismo Litvinoff restableció las relaciones del Soviet con casi todos los países, con excepción de los Estados Unidos, en menos de cinco años, a pesar de que no se consintió que tuviese participación en el «Tratado de Versalles», porque como decía bromeando Lloyd George, «los Franceses temen, y también los Ingleses, que Rusia los convierta al Bolshevismo».

El origen de Litvinoff fué muy humilde, habiendo nacido en una aldea de la Polonia Rusa, de padre judío y mercader.

En la primera Conferencia del Desarme de 1927, pidió Litvinoff la inmediata y completa destrucción de todo instrumento o artefacto de guerra, tanto de tierra como de mar, a lo cual contestaron sus adversarios «que esas palabras eran tan solo propaganda», a lo que contestó que, en efecto, era propaganda, pero por la paz, y ¿dónde hay mejor sitio para exponerla que en una Conferencia del Desarme?

Asegura Litvinoff que la subida al poder de Hitler, trastoca las tendencias pacifistas del Soviet, y por eso, en los últimos meses han notado los políticos que existe un acercamiento entre Francia y el Soviet.

Según la expresión de Litvinoff, desde los años 1927 hasta los actuales momentos de la política internacional, hay que notar que en 1927, Inglaterra amenazaba a Rusia; en 1928 venía la amenaza de Francia; en 1932 volvía Inglaterra a amenazar al Soviet; en 1933, la amenaza viene del Japón, es decir de una mano Imperialista.

El Comercio, dice Litvinoff, es un arma pujante contra el Imperialismo, y añade: «el Tratado Comercial de Rusia con Italia destruyó todo el interés que Mussolini pudiera tener en los planes contra el Soviet, que abrigaba Francia».

La única contrariedad que Litvinoff ha tenido en estos tratos, viene de parte del Japón del cual no la esperaba, dada la promiscuidad de Rusia con el Japón.

Hay que tener presente que el Bolshevismo tiende a desaparecer, porque no es posible que prevalezca la absoluta igualdad de los humanos, desde el momento que no existe la igualdad de la inteligencia, ni de la fuerza, entre los hombres; pues allí donde existe reunión de seres humanos, surge la egnemonía o superioridad de algunos.

En los primeros tiempos del ascenso del Bolshevismo, se creyeron sus partidarios que pronto surgiría una revolución Mundial para establecer la igualdad entre los humanos.

Cuando rigió por algún tiempo el Socialismo en Hungría y Baviera, y había gentes que se creían que en un año toda Europa sería Comunista, y solo podría durar el capitalismo, un año o dos en la Gran Bretaña.

El ruso Trotsky, en su largo y espontáneo destierro de su país natal, escribió un libro titulado «Mi Vida», en el cual atribuye su impopularidad a que se ha disipado entre los Rusos el espíritu revolucionario que existía en los primeros tiempos de la Doctrina del Soviet.

Stalin arrebató a Trotsky la simpatía del pueblo ruso porque tenía disposición para llevar a término cambios fructuosos, pareciéndose en esto a Lenin cuya «Política Económica» promulgada en 1921, chocaba con la del grupo del ala izquierda del Partido Comunista.

El programa d Stalin de consolidar la situación de Rusia, de modo que pueda desarrollarse sin intromisiones extranjeras, no es obstáculo para mantener relaciones con el capitalismo.

Respecto de la llamada «Tercera Internacional» dice el doctor Florinsky que se la considera como una parte integrante de los artículos de fé del Soviet, a pesar de su sabor Internacional, cuya función es la defensa del Soviet a pesar de la fraseología revolucionaria heredada de Marx Engels y Lenin.

El Doctor Federico L. Schuman, en su libro, «Política Americana respecto de Rusia desde 1917» espera triunfos seguros de la Rusia Soviet. Y mi opinión, aunque humilde, es de que las exigencias de la Policía Internacional impondrán a esas Naciones comunistas, el cese de sus aspiraciones, incompatibles con la naturaleza y las aspiraciones humanas.

ido presentándose gradualmente.

DESIGNADO NUEVO JEFE DE LA POLICIA NACIONAL, EL JOVEN REVOLUCIONARIO LABOURDETTE

Sustituye en el cargo al Capitá García Pedroso, que fué hecho prisionero el día de la rebelión. Designados los miembros de la Comisión Depuradora. Alocución al pueblo

MARIO LABOURDETE

Desde ayer por la tarde es Jefe en propiedad de a Policía Nacional, el señor Mario Labourdette, que fué uno de los que, con los miembros de la organización «Pro-Ley y Justicia», lograron recuperar el edificio de la Jefatura.

Se nos informó en este centro que el decreto ha sido firmado por el Presidente de la República a hora avanzada de la tarde de ayer.

Como Ayudante del Jefe continúa el Capitán Campa.

LA COMISION DEPURADORA

Definitivamente ya ha sido designada la Comisión depuradora que tendrá a su cargo la completa reorganización del cuerpo. Está integrada por el Jefe Mario Labourdette, el Teniente Coronel Vega, Segundo Jefe, el Capitán Campa y los señores Aran, Repalado y Febles, del Directorio Estudiantil y de «Pro-Ley y Justicia».

Hasta el presente la labor realizada por los depuradores ha sido recibir a los visitantes que, correspondiendo al llamamiento hecho, han

En el día de hoy será por lo tanto, consagrado a los trabajos «depuradores», que, según el propio Capitán Campa, serán imparciales, sin precipitaciones y sin ánimo de causar daño sistemático. Espérase no obstante, que dicha labor sea rápida de manera de dejar resuelta la organización del cuerpo de seguridad municipal lo antes posible.

Nos recalcó el Capitán Campa su anhelo de que por medio de las columnas del DIARIO DE LA MARINA, signifiquemos a todos los miembros de la Policía Nacional, el firme empeño de la Comisión depuradora de no originar daño a los que no tengan culpa alguna; ni esperar de las personas encargadas de realizar dicha reorganización, actos impropios de la línea de decencia trazada. Agregándonos que aspiraba a que todo el pueblo habanero confíe en la buena fé de esta comisión que no aspira a buscar huecos para partidaristas o simpatizadores.

Dicha Comisión depuradora responde al decreto del Sr. Secretario de Gobernación, por el cual se ha dispuesto la reorganización del Cuerpo citado.

Es seguro, por lo tanto, que solamente quedarán en el cuerpo, aquellos oficiales cuyos expedientes no tengan mácula de ningún género, y en cuanto a los vigilantes, la mayor parte de ellos serán declarados cesantes, quedando los que no aparezcan tener participación en los últimos acontecimientos del día 8 de los corrientes.

ALOCUCION DEL JEFE DE LA POLICIA

Al asumir la Jefatura de la Policía de esta Capital, con cuyo cargo me ha honrado el Gobierno Provisional Revolucionario, me siento absolutamente decidido a asegurar a los habitantes todos de la Habana el más absoluto orden y las más completas garantías para todas las normales actividades ciudadanas.

Para ello cuento con el firme apoyo del Honorable Sr. Presidente de la República y de todas las autoridades civiles y militares y no dudo en obtener también la cívica cooperación de la prensa y de los vecinos de la capital.

La Policía de la Habana, limpia de traidores y de explotadores, será bajo mi mando lo que debe ser la institución revolucionaria defensora y mantenedora del orden, extirpadora de vicios, delitos, corruptelas, que vigilará sin descanso por la tranquilidad ciudadana, con todos los requisitos de cultura y de eficiencia que merece la Capital de nuestra amada Patria.

Mario LABOURDETTE.

M.E.C.D. 2016

9A SECCION

TELEFONOS:
Dirección . . . A-4151
Jefe de Redacción . A-3205
Sección de Sports. M-7911

DIARIO DE LA MARINA

TELEFONOS:
Quejas M-7911
A. Clasificados . . A-3333
Agencia Marianao. FO-7380

CA SECCION

AÑO CI — ACOGIDO A LA FRANQUICIA POSTAL. — HABANA, DOMINGO, 12 DE NOVIEMBRE DE 1933 — EL PERIODICO MAS ANTIGUO DE CUBA — PAGINA NUEVE

DESDE ESPAÑA

¡POBRE OBRERO!

Por M. V. de Cabal

Todavía, muchas mañanas, muchísimas tardes llaman a nuestra puerta y repiten la que ya parece eterna fórmula:

—Que si pueden socorrer a un pobre obrero sin trabajo...

Cuántas veces el pan, el plato o el dinero que se ofrece, después de oída la pregunta, amengua la ración de los padres que retarda la adquisición de algo necesario para los hijos, pero se ven rostros jóvenes, rostros viejos empalidecidos por la fatiga de una caminata y del hambre, se ven manos rudas y trazas dignas y qué ha de hacerse más que partir lo que hay con el que pide?

Todavía, en algunas capitales españolas se reproduce el primitivo espectáculo del hombre de oficio que se planta en el cruce de una plaza teniendo al lado la espuerta de las herramientas y casi implorando con la mirada al transeunte:

—Mándame trabajar...!

Todavía son miles estos hombres que piden y no obtienen, que buscan y no hallan. Las tragedias del obrero parado van más allá de los albañiles, canteros y mineros, y son más terribles, como está en que un arquitecto joven que ve sobre sus hombros el peso de tres mujeres, —viudas de su vida— mata desesperado a otro arquitecto —puntal de un hogar dichoso— sólo porque piensa que es él quien le estorba sus ansias, sus necesidades de trabajar y sostener a su madre y hermanas. Mata y se suicida porque él no sabría ir de puerta en puerta repitiendo la terrible súplica:

—Socorred a un obrero sin trabajo.

Un obrero, sí, tan obrero como cualquiera de esos de pico, garlopa y espátula; pero menos libre por las trabas de una posición, de un apellido... Más desdichado porque sólo puede escoger entre la emigración o el suicidio, cobardía suprema, crimen lamentable sí... pero no es de héroes la voluntad de muchos hombres.

Hablemos de los primeros, de los que pertenecen a la **Ugete**, a la **Cenete**, a esas que son dos potencias en la marcha económica de la nación y a las que aun tienen valor de presentar como el Coco los leaders socialistas. Dos potencias dijimos? Así lo proclaman ellos y así parece ser porque apenas se ha franqueado el paso a las maniobras electorales los de la **Ugete** han franqueado los cordones de la bolsa, y con qué magnífica arrogancia! Sólo el sector de los obreros de transportes mecánicos aporta cien mil pesetas para la propaganda de sus partidos, candidaturas y quien dice este sector dice otros que también se sacrifican en unas considerables cantidades...

Ah, pobres obreros, inocentes mascotas rebañegas a la que se os dan perros por lobos! Qué lección tan maravillosa cuanto imprudente la que podeis tomar de esas esplendideces de vuestras maternalísimas, piadosísimas, justicierísimas organizaciones! Qué felicidad, qué arrobo el de tu corazón, pobre obrero famélico y mendigo al leer esos números fantásticos que brotan de la boca de la oronda lucha de tus fraternalísimos camaradas! Acaso muchas de esas pesetas que se te negaron en estos dos años de hambre y de humillación las hayas dado tu. Acaso ahora te ofrezcan unas cuantas a cambio de tu voto para que comas y hasta te emborrachases los días de la campaña y en el decisivo de las votaciones. Pero luego... luego, pobre obrero, conejillo de indias en las experiencias revolucionarias, volverás a tu peregrinaje vano en busca de un jornal; volverás a decir a las puertas de los odiados burgueses y de los obreros que recatan su pobreza bajo un jornal; volverás a decir a las puertas de los odiados burgueses y de los obreros que recatan su pobreza bajo un silencio estoico:

—Dad algo a un pobre obrero sin trabajo...

Mientras tú retornas al vagabundeo forzado y denigrante los directores de tus instituciones maternalísimas, justicierísimas, libertadorísimas, se hacen construir y adquieren casas de cincuenta, de sesenta mil duros; y llenan de suculentas viandas sus despensas, y acaso pongan a nombre de un amigo un auto espléndido y una finca de recreo. Menos digno, más cobarde que sus enemigos los burgueses, te engañan y procuran evitar que un día, desengañado tú de sus mendaces e interesadas promesas, puedas preguntarle desde el fondo de tu pasmada incredulidad:

—¿Qué has hecho, para comprar en dos años todo lo que tienes; para vivir como vives?

No sabrás nunca la verdad de su próspera fortuna. Si alguno de ellos fuera capaz de confesártela, caería sobre tu conciencia de hombre como un latigazo de fuego y despertaría en tu alma de hombre un impulso de destrucción omnipotente, porque, sabes, pobre obrero, lo que tendrá que responderte?

—Qué hice? Engañarte. Nada más. Y me creíste, necio de ti...

Al decir estas crudezas ya no te engaña. Tú mismo, con tu docilidad, con tu ignorancia, con tu pereza para no entrar camino adelante en el porvenir y recordar las amargas enseñanzas, del pasado, has ido hundiéndote en la miseria y, piedra de dolor, has contribuido a endurecer y afianzar los cimientos de esas regaladas mansiones en que viven y se huelgan los que te engañaron... Los que te engañarán siempre, mientras los dejes tú.

VIOLENTO DEBATE PROVOCAN LOS PROBLEMAS DE PRENSA EN MADRID

El cadáver de Don Narciso Maciá en capilla ardiente.

LOS ALBAÑILES MADRILEÑOS QUE ESTABAN EN HUELGA, VOLVERAN MAÑANA A REANUDAR LA LABOR

La moción sobre la publicación de «noticias falsas» causó violento debate, pero fué aprobada. Los socialistas activan su propaganda electoral. Noticias cablegráficas de España

MADRID, Nov. 11, (A. P.)—Funcionarios, trabajadores y la asociación de empleados han aceptado en principio la fórmula ofrecida por el Gobernador, para resolver la huelga que desde hace tres semanas vienen sosteniendo los obreros del ramo de construcciones, no habiéndose determinado aun, la suma que habrá que pagarles a los referidos obreros como indemnización por el tiempo que se han mantenido sin trabajo.

Se espera que estos reanuden sus labores el próximo lunes.

El delegado al Segundo Congreso Internacional de la Prensa, Sr. Pell, al tratar sobre su moción encaminada a la evitación del envío de partes falsos, causó un violento debate, protestando los periodistas europeos de que tal moción estaba redactada en un lenguaje peligroso. La moción finalmente fué aprobada, después de introducirse en ella determinadac enmiendas.

El delegado de Cuba Manuel Serafín Pichardo hablando en nombre de los países latino americanos sugirió la formación de una Agencia Hispano Americana para que ésta se ocupase de sancionar con pleno conocimiento de la materia y en forma exclusiva, los problemas que afectan a Latinoamérica. Su proposición será considerada por el comité permanente.

El delegado ruso propuso que los burós de la prensa cooperasen a la supresión de aquellas noticias tendientes a incitar a lospueblos a la revolución. Su proposición fué aprobada.

Después de considerarse las objecciones presentadas por Cuba, Perú, Guatemala y otros países, en cuanto a la redacción de la moción, fué aprobada una que se calcula que garantizará a seguridad del trabajo y la persona de los corresponsales.

Ha aparecido en la Gaceta un decreto por el cual se crea una junta nacional, presidida por Alcalá Zamora, designada para orientar la política extranjera. Esta junta ha quedado integrada por el presidente del congreso, el primer ministro, el alto comisario de Marruecos, los exsecretarios de Estado y do sembajadores.

Margarita Salaverría ha sido designada entre los veintidós secretarios del servicio diplomático recientemente nombrados.

Los socialistas han publicado un manifiesto recordando al cuerpo electoral sus actividades en favor de los trabajadores y contra la monarquía.

COMO ACTUARA LA CRUZ ROJA CUBANA

Por haberse dado el caso de que de un auto ocupado por personas que llevaban la enseña de la Cruz Roja, se hizo fuego contra miembros del Ejército se nos ha informado oficialmente, para conocimiento del pueblo y de las fuerzas armadas, que en lo sucesivo los vehículos utilizados por miembros de la Cruz Roja, no llevarán bandera alguna ysí un letrero en parte visible que diga: Cruz Roja Nacional Cubana»».

Además irán uniformados y llevarán consigo carnets de identificación además del brazalete.

LOS MAQUINISTAS NAVALES NATIVOS

En San Cristóbal 23, Cerro, tendrá lugar el lunes 13 a las 9 de la noche la junta General de los Maquinistas Navales Nativos.

Motivo de esta junta es dar a conocer los trabajos realizados en beneficios de todos los nativos.

Se ruega a todos los maquinistas nativos titulares no falten a esta junta.

EL SEPELIO DE DON NARCISO MACIA

Según se había anunciado, en la tarde de ayer, a las cuatro y media, fueron conducidos al Cementerio de Colón los restos de aquel gran español que se llamó Don Narciso Maciá. La noticia de su fallecimiento produjo honda consternación en la sociedad cubana, ya que se trataba de un hombre meritísimo; de un jefe de familia impoluto; de un patriarca venerable que luchó siempre con los ojos puestos en España, su patria de origen, y en Cuba, su patria adoptiva, a la que amaba tiernamente.

Don Narciso había nacido en Cataluña, y hombre de visión amplia al fin, se sentía español ante todo. No se circunscribía a tal o cual pedaño de tierra, sino que ponía toda su alma en la enorme península ibérica.

En seguida que llegó a Cuba, su temperamento afable y bondadoso le creó un ambiente de extraordinaria simpatía, y desde entonces fué el hombre solicitado para toda noble empresa. Entre otros cargos importantísimos, ocupó el de Presidente del Casino Español de la Habana durante varios períodos, y luego fué nombrado Presidente de Honor. Y por sus servicios a España y a sus compatriotas mereció del Gobierno Español la Gran Cruz de Isabel la Católica. Además, fué Vice-Presidente de la Compañía Cervecera «La Tropical». Era, en pocas palabras, un verdadero hombre. ..

Su sepelio fué un exponente magno del cariño que se le profesaba en todos los sectores sociales. Allí estaban representados la Banca, la Industria, el Comercio, todo lo que representa fuerza viva dentro de la colectividad. A la salida del cortejo, seguían la carroza fúnebre sus hijos Narciso, Pepe, Adrián y Fico. Y entr otras ditinguidas personalidades vimos a las siguientes: Excmo. Sr. Embajador de España, don Luciano López Ferrer; Dr. Alfredo Zayas; Conde del Rivero; Dr. José I. Rivero; Joaquín Pina; Ignacio Rivero; Julio Blanco Herrera; Alfredo Cañal, José Aixalá; Manuel Fernández —Manín—; José Alvarez Ríos; José Almuzara, Cayetano García; Lucio Fuentes Corripio, José C. Paglieri, José Muñiz, Luis Angulo, Ismael Nápoles, Alfredo Blanco Juan Manuel Ruiz, Dr. José A. Mestre, Dr. José M. Fuentes, Miguel Junco, Rafael Baguer, Venancio Zabaleta, Secundino Baños, Dr. Jimenez Lanier José Solís, José Ruedda Bustamante, Dr. Gonzalo Aróstegui, Dr. José Ignacio Solís, Benjamín Fernández, Manuel Ajuria, Gaspar Otero, José Ballesté e hijos, Manuel Soto, Juan Alvarado, José Calle e hijo, José Llamas, Franco Gutiérrez, Angel Gutiérrez, Padre Gutiérrez Lanza, Manuel Otaduy, Genaro Acevedo, Manuel Pérez Tárano Francisco García Naveira, Eudaldo Bonet, Sebastián Soto Reigada, Dr. Enrique Llansó y Dr. Ataulfo Fernández Llano.

Era tan inmenso el gentío, que sería detodo punto imposible dar una relación completa del mismo. Nos limitamos a dar un detalle escueto de la concurrencia, pues todos los asistentes coincidían en que todo lo que se destacaba en la sociedad habanera se dió cita en el sepelio de Don Narciso Maciá.

Cuando los restos mortales del que fué gran caballero descendieron al sepulcro, en todos los rostros se dibujó un pesar inmenso. Como si con ellos descendiera un pedazo del corazón de los allí presentes. ..

Acaso recordaban los saludos, los consejos, las charlas agradables de Don Narciso. Recordarían las veces que le contemplaban en el Casino Español, siempre afable y un tanto melancólico, narrando alguno de los sucesos en que tomó parte durante sus 78 años de vida... Pero todo evoluciona. Y se cumple la sentencia bíblica: el polvo vuelve al polvo.. Mas, queda algo, en casos como el de Don Narciso Maciá, que no termina jamás. Y ese algo es la estela de luz que dejan los corazones puros y justicieros. Los años pasan. La sombra querida parece destibujarse en el horizonte del recuerdo, pero de pronto sufrimos los zarpazos de la malevolencia, y surge como un astro luminoso la sombra querida que no supo más que hacer el bien y derrochar la simpatía. Entonces comprendemos que hay muertos inmortales... Y la divina paradoja es un oasis enel desierto de nuestra vida.

Como detalle curioso, el cronista, en el instante de despedirse mentalmente del ilustre desaparecido, tomo los detalles topográficos del lugar en que sus restos descansan para siempre. Helos aquí:

Cuartel N. E. Cuadro 7, de Segunda Orden-Bóveda No. 1, de Barraqué y Maciá.

Allí quedaba el Patriarca, como todo un símbolo. Porque fue la representación genuina del español soñador y laborioso que arriba a playas extranjeras y demuestra con hechos prácticos que llena su cotidiano enel engranaje social, puesto, que vive y ayuda a vivir, que sufre y procura evitar que los demás sufran. Y que, finalmente, constituye un hogar adorable, que difunde en todas direcciones la bondad y la compresión infinitas... Lo cual es suficiente para que toda persona honrada y libre de sectarismos le profese el más puro de los cariños.

La concurrencia ha iniciado el regreso. Las avenidas del Cementerio son un río humano... La ciudad bulliciosa y agresiva nos espera. Y por última vez inclinamos la cabeza ante el que fuera insigne ciudadano del mundo para decirle: Descansa sin temor. Descansa en paz....

Cándido POSADA.

Entrada del cortejo fúnebre de Don Narciso Maciá en la Necrópolis.

INTERESANTES DECLARACIONES DE UN LIDER OBRERO SOBRE LA HUELGA DE LOS FERROVIARIOS

La Confederación viene prestando su apoyo moral a este movimiento. Someter este conclicto al Ejecutivo Central sería un engaño más en que no deben caer los ferroviarios

La huelga ferroviaria que mantienen las divisiones de Matanzas y Cárdenas, ya tiene un mes de duración, y, parece que no está en vías de solucionarse por medio de alguna inteligencia entre los obreros. El grave problema del escalafón, ha creado dos bandos enemigos entre los obreros y empleados de los Ferrocarriles Unidos, los que defienden el escalafón divisional, que está rigiendo y, aquellos que reclaman la reimplantación del escalafón único, que significa el amparo de los empleados antiguos y competentes.

LO QUE NOS DIJO UN «LEADER»

Ayer, entrevistamos a un destacado «leader» obrero, perteneciente a la Confederación Nacional Obrera, a fin de conocer no sólo el estado actual del conflicto ferroviario, sino la posición de esa entidad en relación con el mismo. Y, textualmente, nos dijo lo siguiente: «el escalafón divisional, es el producto de una inteligencia entre Ciro Quintana, alto empleado de la Caja de Jubilaciones, Pedro Peña, presidente de la Delegación número dos, y Jorge Lauderman, de la Secretaría del Trabajo. A estos manejos no ha sido ajena la Empresa, y el Gobierno, temeroso de un paro ferroviario con el que fué amenazado, sancionó el despojo de que serán víctimas, si pierden la huelga, los ferroviarios de Cárdenas y Matanzas, que tendrán que dejar sus puestos, alcanzados por riguroso ascenso, a empleados excedentes que no presentaran más títulos para ocuparlos que proceder de la Habana.

La Confederación Nacional Obrera, ha venido prestando su apoyo moral a los huelguistas, y todos nuestros gremios de la provincia de Matanzas, han recibido instrucciones de apoyar el movimiento de huelga, y, si francamente, no nos hemos lanzado en su favor, se debe a que nosotros tenemos un amplio programa de reivindicaciones y quisiéramos que las divisiones de Matanzas y Cárdenas, dieran un «viraje» que nos permitiera practicar la defensa, en bloque, de todas las reclamaciones.

OCHO HORAS, MEJOR JORNAL, ETC.

Nuestro programa,—como le digo— es muy amplio; pero los puntos más esenciales y que defenderemos con más calor, son los siguientes: Jornada de ocho horas; aumento de jornales; que desciendan de sus cargos los empleados que, por privilegio, los desempeñen, y que vayan a ocuparlos aquellos que por antigüedad les corresponda. Los empleados que hayan sito desplazados, injustamente, porque se les haya aplicado las escalas de sueldo y d eiategorías, deben ser reintegrados a sos puestos. Y, finalmente, —y en esto coincidimos con los ferroviarios en huelga— defendemos la implantación de un Escalafón General, que abarque todas las líneas controladas de los Ferrocarriles Unidos de la Habana.

Se habla de someter al Ejecutivo Central, de la Hermandad, ese problema, y, esto sería una maniobra en la que no deben caer nuestros compañeros de Cárdenas y Matanzas. No hay otro camino que el de la lucha, ni pueden ellos esperar su triunfo sino de un movimiento solidario, y este, no puede producirse sino en torno de varias cuestiones que interesen a la masa».

Así nos habló el «leader» obrero, uno de los más influyentes en los sectores del proletariado capitalino.

AEOGA SANCHEZ ROMAN POR LA REFORMA AGRARIA

MADRID, nov. 11. (AP.) — Sánchez Román, dirigiéndose a 2.000 personas que se reunieron en el teatro Victoria, hablando en favor de su candidatura, atacó la política seguida por los ditintos partidos diciendo que prefería continuar siendo independiente que afiliarse a un partido «formado por razones personales, no políticas y por lo tanto indigno». Criticó «la lenta aplicación de las reformas agrarias» manifestando que tales reformas sino eran prontamente aplicada, resultarían en un fracaso.

De igual manera criticó a los que favorecían el estauto catalán, llamándolos separatistas. Dijo que el gobierno estaba actualmente considerando la desnacionalización de la marina mercante, que actualmente ascendía a 300.000 toneladas.

ITURRALDE NO ESTA PRESO NI MUERTO

Por personas que se encontraban cerca del Dr. Iturralde cuando los sucesos de estos días, se nos asegura enfáticamente no está arrestado en ninguna prisión, y que tampoco figura entre los muertos.

EL MEMORANDUM DE 1925

NO puede haber sanatorios sin médicos, como no puede haber ópera sin músicos y cantantes.

Si un sanatorio es un espléndido neogcio mercantil, entonces los señores médicos federados tienen razón en exigir a la «empresa» una participación en las utilidades, equivalente a un sueldo magnífico, y una jugosa subvención en efectivo capaz de asegurar a la clase médica su progreso científico y una vejez acomodada.

Si un concierto se daba a base de Caruso, aquel célebre artista tenía derecho a exigir la retribución y las condiciones que estimara convenientes. Y si el empresairo no accedía, pues no había concierto.

Tal es el ánimo del memorandum de reivindicaciones que la Federación Médica de Cuba presentó en 1925 a las Asociaciones de Beneficencia con Sanatorio. Entre otros razonamientos y demandas del memorandum, es típico el siguiente

CONSIDERANDO: que es el Cuerpo Médico la base fundamental en que confían y descansan todas las asociaciones que entre sus fines tienen el de proporcionarles a sus asociados asistencia médica, y que esas asociaciones sin el trabajo de los médicos no podrían sostenerse».

Pero Caruso era único. Acaso por eso mismo nunca pretendió imponer una huelga a ningún empresario, ni impedir que éste empleara otros cantantes en su lugar. Simplemente se retiraba dejando al público el derecho de reclamar su voz, o de aceptar otros divos; o bien se convertía en su propio empresario y cantaba por su cuenta. En resumen: armonía y respeto para todos los derechos. Ni coacciones, ni sanciones, ni represalias.

Ampliando el ejemplo, puede aplicarse a colectividades como el cuerpo de nuestros médicos federados Y, efectivamente, así procedieron ellos al principio. Se retiraron de los sanatorios que habían rechazado sus peticiones, y abrieron clínicas particulares.

Se convirtieron, como Caruso, en sus propios empresarios. Mas les faltó aplicar a las empresas de los sanatorios un olvido desdeñoso. Omitieron consentir que éstas se valieran de otros médicos más modestos, y aguardar serenamente a que el público —en este caso los pacientes de las quintas— reclmara imperiosamente su regreso.

Les faltó la elegancia de confiar su triunfo a la derrota de sus adversarios, o la fortuna de fomentar un negocio independiente y tan lucrativo como el que atribuían a sus competidores.

El fracaso mercantil de las clínicas fundadas por las estrellas de la clase médica federada, nos invita a plantearnos este dilema: o las Quintas de los Centros Regionales se sustentan en algo inmanente y superior al mero lucro mercantil, o el negocio del mutualismo es precario para todos; lo mismo para los Centros Regionales que para los médicos sindicados. Quizá si ambas condiciones son las que, en efecto, rigen este género de servicios.

Parece ser que, en el ensayo, los federados se han convencido de que en sus manos el «negocio» no produciría lo que ellos exigieron a las quintas, y resolvieron conquistarlo de éstas, ya que están arraigadas y florecientes. Para ello hubo que cambiar de táctica; hubo que desechar el bloqueo y apelar al ataque. Fué el error original, responsable de todos sus tropiezos posteriores.

Y no es, por cierto,, un error exclusivo de los médicos federados, sino un vicio genérico de la técnica huelguista. Por ahora, la huelga pacífica no puede ser eficaz sino gracias a la absoluta unanimidad en la negación de servicios; cosa que jamás se ha obtenido. Y no podrá serlo en lo adelante, mientras no se legisle haciendo ilegal y punible la disidencia.

En el «status» actual de la sociedad, no se puede eliminar ni pacífica ni legalmente aquella disidenca. Por tal motivo los federados no han logrado eliminar a los médicos autónomos de las quintas por la persuación ni por la presión del Colegio Médico Nacional, que carece de facultades para tanto.

Entre la posición inicial de retraimiento, de empresa, de hacer y dejar hacer, de autosustentación, y la posición final de colegiación obligatoria, la disuelta Federación Médica recorrió la escala completa de las coacciones que caracterizan la acción directa del sindicalismo. Y estas coacciones, aunque en algunas oportunidades coronan el triunfo al margen de la equidad y de la Ley, no son inmunes a la censura ni sirven para cohonestar las exigencias de aquel memorandum de 1925.

TRATA LA MASONERIA CUBANA DE IMPEDIR QUE UNA GUERRA CIVIL ENVUELVA A NUESTRA REPUBLICA

Una comisión formada por los ex Grandes Maestros señores Miranda, Wolter del Río y Piñeiro, hará gestiones para devolver al pueblo cubano la paz que ha sido quebrantada

La Gran Logia de la Isla de Cuba, ha acordado intervenir en la lucha entre cubanos, para ponerle término a fin de que vuelva a reinar la tranquilidad en los hogares.

Ese acuerdo hecho público por el Decreto número 188, que suscribe el Gran Maestro Sr. Enrique Elizaga y refrenda el Gran Secretario Sr. José F. Castellanos, dice así.

POR CUANTO: La Masonería, institución universal, que tiene por fin esencial inspirar el amor a la humanidad creando una sólida y efectiva fraternidad entre los hombres, no puede permanecer indiferente e inactiva frente a los dolorosos sucesos que vienen repitiéndose en Cuba, tronchando vidas, dejando en el desamparo los hogares y fomentando rencores que no deben existir entre hijos de una misma tierra,

POR CUANTO: La intervención de la Masonería en tan delicados asuntos ha de llevar, indispensablemente, el sello del más absoluto desapasionamiento que este estado de serenidad se encuentra seguramente en los ex-Grandes Maestros que, sin excepción, demostraron dede su alta jerarquía masónica poseer esa cualidad.

POR CUANTO: El nombramiento de una comisión muy numerosa acaso entorpecería, más bien que facilitarlas, las gestiones para la obtención de los fines de fraternidad que han de ser objeto de su labor, es conveniente reducir a tres el número de miembros que han de formar esta Comisión, aunque facultándolos para que si lo estiman necesario soliciten la cooperación de otros ex-Grandes Maestros o la de otros hermanos masones, cualquiera que sea su posición dentro de la Masonería.

POR TANTO: En uso de las facultades que las leyes me conceden y en atención a la urgencia de atender a tan graves necesidades,

RESUELVO:

PRIMERO: Nombrar una comisión especial, compuesta por los ex-Grandes Maestros, VV.: HH.: Aurelio Miranda Alvarez, German Woltel del Río y Carlos M. Piñeiro Crespo para que en nombre y representación de la Masonería cubana, con amplias facultades y plenos poderes, realice por sí o asociándose a otras entidades de carácter humanitario y filantrópico cuantas gestiones sean necesarias para devolver al Pueblo de Cuba la paz que tanto necesita y consolidar la República sobre bases firmes de confianza, de amor y de bienestar público.

SEGUNDO: Facultar a esta Comisión, si lo estima necesario, para que solicite la cooperación de cuantos y cualesquiera hermanos masones considere utilizables para la obtención de los fines masónicos que la inspiran.

TERCERO: Exhortar a todos los miembros de la Fraternidad, ya estén en la condición de afiliados, ya en la de inafiliados, para que cumplan sin restricciones su deber de prestar concurso a la Comisión nombrada por este Decreto, inspirado en el deber masónico de crear una verdadera, efectiva y sólida fraternidad entre los hombres.

LA ACTUALIDAD

Las Clases Económicas y el Marxismo

(Por LEON ICHASO)

Las clases económicas y patronales de España se han unido, para luchar en la presente contienda electoral, a aquel frente antimarxista a que nos hemos venido refiriendo en artículos anteriores. Era natural. La economía nacional, en la agricultura, en la industria, en el comercio, en la propiedad, en cuanto significa capital, producción y riqueza, es uno de los factores que más fuertemente han sufrido con los desaciertos y las persecuciones de la política marxista.

El socialismo, secundado por las izquieddas republicanas dirigidas por Azaña desde la presidencia del Consejo de Ministros ha disminuído en un ciento por ciento el valor de las tierras agrarias y de toda la propiedad; ha desbaratado con sus inoportunas y desastrosas importaciones los intereses trigueros; ha atentado, por los conflictos provocados con Inglaterra, contra los de los naranjeros; ha aumentado el número de parados con la ley de términos municipales, con la parcialidad de los Jurados mixtos; con la paralización de obras públicas tan importantes como las de las Confederaciones Hidrográficas; con los cierres de fábricas y la muerte de empresas hasta ahora vigorososamente sólidas. Las violaciones de los derechos de propiedad estatuidos por la Constitución; las incautaciones y confiscaciones han tenido su origen y causa principales en el socialismo de los que monopolizaban el Poder desde el Parlamento y desde el Consejo de Ministros. El hambre y la miseria en regiones tan fecundas como las de Sevilla y Málaga; en zonas mineras tan ricas como las de Vizcaya; en algunos campos tan espléndidamente productivos, como los de Castilla, ¿de dónde han provenido más que del marxismo disolvente y demoledor?

En cuanto a la política socialista en el exterior, ella anuló casi completamente los giros de América a España y disminuyó sus exportaciones agrícolas.

Ella en vez de fomentar, ante el bloqueo de divisas y la merma de los citados giros americanos, las relaciones con los países que debían cantidades al Estado español, las abandonó y dió en cambio facilidades y préstamos a otros pueblos de los que España no tenía que cobrar nada y donde podía perder mucho. Los socialistas y sus aliados los radicales socialistas, entusiasmados con la visita del Primer Ministro de Francia, permitieron que esta nación promulgase docenas de decretos abiertamente nuevos al comercio español. Estrecharon sus vínculos mercantiles con la República francesa y no pensaron jamás en negociar con los Estados Unidos a los cuales compra España 160 millones de pesetas, mientras ellos le compran sólo por valor de 50 millones. En cambio hicieron con Rusia que no da nada a la Hacienda española, un contrato de petróleo que le vale 30 millones de pesetas.

Estos y otros desaciertos, procedentes en su mayor parte de los socialistas, impulsaron a la «Unión Económica», en la que se confederan las fuerzas vivas de España, a adherirse al citado frente antimarxista.

Hé aquí el párrafo más culminante del manifiesto en que expone las causas de esta adhesión:

«El restablecimiento de la disciplina social necesario para el ambiente de confianza que es el único en que puede vivir la economía; la revalorización de la riqueza rústica y ganadera; el encauzamiento de la política social en forma que el empresario industrial y sus obreros sean fuerzas de armonía; la revisión de todas las leyes que al margen de la Constitución o superando su texto han atentado a la propiedad; la resolución definitiva, tantos años esperada en vano, del problema de los transportes; la confección de un presupuesto nivelado sin más agobiadores sacrificios del contribuyente; el establecimiento de un plan de obras públicas orgánico y moderado, que esté al agrigo de las inestabilidades ministeriales y muchos más puntos de prolija enumeración, encaminadas a la restauración económica y al saneamienta financiero de España, son tareas inexcusables de la futura Cámara, que no podrá realizar con acierto si no existe en ella un sentido económico antisocialista».

Así habló «Unión Económica». Y así hablan también la «Federación de las Clases Patronales» y de los agricultores de España. Su fuerza ha de sentirse vigorosamente en las urnas que han de encauzarla y reconstruirla.

De noche no puede salir a buscarla; tenga siempre en casa la sin rival AGUA DE

CARABAÑA

"EL PURGANTE DE CONFIANZA"

A la hora del baño no debe faltar el delicioso JABON DE CARABAÑA, insustituíble para el cutis

M.C.D. 2016

GRAN STADIUM "CERVEZA TROPICAL"

FUTBOL

- HOY - DOMINGO 12 - GRANDES PARTIDOS - HOY -

CULTURAL VS. **NACIONAL**

IBERIA VS. **FORTUNA**

J. Asturiana VS. **OLIMPIA**

FANATICO: TOMA CERVEZA TROPICAL

EL CENTRO DE DEPENDIENTES LISTO PARA COMPETIR EN VOLLEY BALL

ALBERTO DUMOIS ABRE SU ACADEMIA DE BOXEO

El famoso welter cubano de músculos de acero promete dar vida al boxeo

De todos los peleadores que han pasado por nuestros rings sería ingrato no reconocer la actuación de Alberto Dumois, como bóxer valiente y decidido, con un punch demoledor muy difícil de encontrar en uno de su peso.

Si hacemos un poco de historia veremos que hasta el inicio de su carrera dejó bien probado sus facultades perdiendo por puntos su encuentro con Young Mac Govern que formaba parte de aquella caravana de Jimmy Kelly, Johny Lisse, Artie Rose, Soldier Lawson y muchos otros que nos visitaron cuando el boxeo estaba naciendo en Cuba.

Más tarde tuvo sucesivos encuentros con boxers del patio como Fello Rodríguez, Camacho, Soldado Vázquez Venciéndolos a todos, y si decimos que el famoso Kid Charol solo pudo ganarle por puntos queda hecha su apología.

Alberto quiere ahora darle una inyección de vida al boxeo con temporaneo abriendo una Academia donde saldrán buenos peleadores de su escuela propia, su teoría es la agresividad de un bull dog, quiere que los que se entreguen a sus consejos y salgan de su academia peleen de campana a campana que son los bouts que gustan al público.

Alberto Dumois es sobradamente conocido ,de todos los habaneros graduados en Indiana Dental College obtuvo las primeras lecciones de boxeo en tierras del Norte, de modo que está capacitado para obtener un éxito ruidoso en la empresa que piensa llevar a cabo.

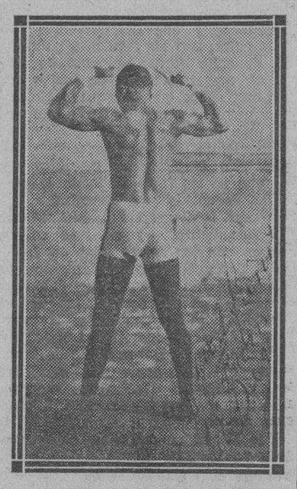

ALBERTO DUMOIS

ULTIMA HORA

SUSPENDIDOS LOS PARTIDOS DE FUTBOL

Aviso

Por orden del señor presidente de la Federación y de acuerdo con las facultades que le confiere el reglamento de la misma, resuelve suspender los partidos de futbol que estaban señalados para la tarde de hoy, en el Gran Stadium Cerveza Tropical.

TERRY VISITARA A TODAS LAS CIUDADES DEL SUR CON SU FUERTE TEAM

NEW YORK, Nov. 11, (AP).

Son muchos los clubs de las grandes ligas que irán a establecer sus campamentos de prácticas en la Florida, para gozar de las delicias del sol tropical. Algunos clubs han decidido rebajar varios juegos de sus echedules de primera en las ciudades chiquitas, y entre elos se encuentran los Campeones Mundiales que dirige Bill Terry.

La Liga Americana tiene varios encuentros señalados con los Gigantes por la costa floridiana. El St. Louis Cardenales que dirige ahora Frank Frisch efectuará varios desafíos en Miami con Clubs de las grandes ligas, para luego salir a jugar con algún otro de las menores por las pequeñas poblaciones. Los clubs que tengan la suerte de jugar con los Gigantes, seguramente harán dinero, ya que hay gran espectación por ver en acción a los héroes de la Serie Mundial. Carl Hubbell, Blondoy Ryan, Hal Schumacher y al viejo Luque. Son muchos los pueblecitos que se disputan un día de schedule de juegos para que los neoyorkinos efectúen un desafío en sus terrenos.

Kid Chocolate promete acabar con Canzoneri.

-COMENTARIOS-

(Por Carl EFRAIM)

—Los teams del Oeste
—Se prepara... el Kid.
—Rehuye a Fred Miller.

Una de las causas principales, que fabricaron la victoria senatorial el año próximo pasado en la lucha del más joven de los circuitos mayores, fué sin duda alguna la pobre oposición que los teams del Oeste brindaron al club que a la postre resultó máximo representante de la Liga en la Serie Mundial, ya que según los numeritos oficiales fué el Detroit, el único «nine» del lejano oeste, que no perdió su serie anual, con los muchachos de Joe Cronin, pues los de la capital solamente pudieron salir por la puerta grande ocho ocasiones de las veinte y dos que se enfrentaron.

Como existe la ceincidencia, de que los teams que han resultado campeones en los últimos años, todos han resultado del Este y han siempre cimentado el margen que les ha permitido eliminar a sus adversarios, aprovechándose cumplidamente en la debilidad de los sufridos clubs del cuarto punto cardinal, éstos han decidido despertar de su letargo, y han convenido no efectuar cambio de ninguna índole que refuerce a Yankees, A'S, Senadores, y se preparan cumplidamente buscando abundante material en las menores, para oponer la más tenaz resistencia que hayan experimentado alguna vez los clubs del Este, proponiéndose al mismo tiempo terminar con la hegemonía que desde 1821 a la fecha vienen sustentando los clubs del Este.

Donde mayor entusiasmo y optimismo se observa para ese objetivo hasta ahora es en Cleveland y Chicago que alardean de poseer los mejores equipos del Oeste, aunque Detroit espera presentar un club que ha de «impresionar» vivamente el

SAM BYRD, YANKEES' OUTFIELDER

año entrante, y a su vez los carmelitas de Rajah Hornsby, piensan presentarse tan «desconocidos», q. ya están hablando del team que ha de sustituirlos en el reinado del sótano...

El que Kid Chocolate, desdeñe enfrentarse con el zurdito Freddy Miler de Cinicinnati, para acabar de dislucir el problema del campeonato father weight, del mundo que tanto uno como otro, ostentan, y declaran tener más derecho a poseer, para medirse nuevamente con el italo americano Toni Canzoneri, veterano de doscientos épicos combates del ring, ha sido visto por toda la afición de la Unión americana, con ojos de desagrado, pues el Kid era precisamente uno de los púgiles más populares de los sobrinos de Uncle Sam, porque jamás había rehuido un adversario por peligroso que fuese, pero parece que después de su viajecito por Europa, en que Pincho y el Kid, sufrieron un poderoso ataque de «mieditis aguda», hasta el punto de dejar sin cumplimiento los compromisos, que habían contraído de que el Kid le viese la cara a José Girones, y a Kid Francis, «Choco», también ha aprendido a usanza de los campeones actuales, a no arriesgarse en batallas por el título, y dedicarse a celebrar combates fuera de la división a que pertenecen...

Porque no hay una explicación que excuse el que Chocolate rehuya los puños de un father weight, como lo es Miller, y sin embargo se enfrente con un light como Toni Canzoneri, esto ha hecho que la crítica toda de Norteamérica, lon fans y el mismo Miller hayan puesto el grito en el cielo, decarando que Chocolate padece aún de esa enfermedad que se le introdujo en el cuerpo durante su estancia en el viejo mundo, y que es conocida aquí, con el nombre de «mieditis aguda».

Este comentarista hace causa común, con los que tal cosa promulgan, y opina que el Kid y Pincho, que sabe muy bién las condiciones físicas en que se encuentra el primero, sólo están ahora explotando la publicidad y el título obtenido, por Chocolate, en sus ya lejanos días de expiendor...

De celebrarse una pelea entre el Kid y el zurdito de Cincinnati, este comentarista se jugaría todos su ahorrillos al segundo por entender que los días pugilísticos de Chocolate, han pasado a la historia..

ECOS FUTBOLISTICOS

(Por MARIANO AMIGO)

HOY LOS PARTIDOS CUMBRES DE FUTBOL EN EL STADIUM TROPICAL

Los aficionados al buen futbol, tendrán hoy domingo en los partidos que van a presenciar, las emociones máximas que proporcionan esta clase de encuentros, toda vez que un Fortuna-Iberia representa para el público el interés sobre su resultado, dado que de él depende la posesión del Trofeo.

También es digno de tener en consideración el encuentro que tendrá efecto entre la Juventud Asturiana y Olimpia Sport Club, y que once pondrá todos los arrestos para salir victoriosos en la contienda.

El Nacional F. C. y Cultural, en el primer partido de hoy, esperándose con el interés de costumbres los muchachos, quieren demostrar los adelantos que van haciendo, dentro de su categoría.

El quinto sábado de la Liga Inglesa ha visto la primera derrota del TOTTENHAM por tres tantos, que le marcó el LIVERPOOL, uno de cuyos frustados avances reproduce la fotografía.

VOLLEY - BALL

El equipo de Volley-Ball del Centro de Dependientes, está ya preparado perfectamente y listo para entrar en acción próximamente.

El cuadro del Centro de Dependientes lo integran los siguientes jugadores:

Julio Layonchere, Alfredo Martí, Jesé Ramón Pérez, Alfredo Alfonso, Guillermo Busquets, Laureano Dominguez, José Vinet, Alfredo Valdés (capitán).

Delegados deportivos: J. Borbolla Benjamin González.

Según los expertos los encuentros que se avecinan prometen revestir gran importancia, dado lo nivelado de las fuerzas contendientes. Por tanto, el público fanatico a este deporte, podrá saborear los grandes partidos que se celebrarán próximamente.

Es de grata recordación para nosotros, el jugado ultimamente en el Columbus Yatch Club, entre este equipo y el de la Sociedad de Marianao que fué en extremo emocionante, que el público salió muy complacido de haber presenciado un encuentro sumamente interesante, pues hasta el último momento, los jugadores pugnaron a todo meter, saliendo por fin vencedor el cuadro de la Sociedad de Marianao. Así pues con el ejemplo citado y demostrado a la vez, no es de dudar las luchas serán encarnadas, pudiendo estar satisfecho los fanaticos; de que verán una buena temporada de Volley-Ball.

AMPLIAS REFORMAS SE HACEN EN EL STADIUM DE LOS BOYS UNIVERSITARIOS

Los «nueve» líderes estudiantiles encargados de dirigir la masa estudiantil hasta tanto quede constituida la Federación Nacional de Estudiantes, después de la reapertura de la Universidad, laboran en la solución rápida de todos los problemas de carácter académico, así como los relacionado con determinadas reformas indispensables en el recinto de la Alma Mater.

CICLISMO

ESPAÑA Y LA VUELTA A FRANCIA

Desgrange ha lanzado el reglamento de su célebre carrera. De su lectura no se vislumbra la posibilidad de que a España se le haga otra vez un hueco.

Pero... confidencialmente se nos ha contado hecho muy interesantes que evidencian el propósito al menos por ahora. Desgrange es voluble de dar entrada a un equipo de cuatro corredores españoles.

Sabemos hasta los nombres de los que en principio han sido sometidos a la aprobación de Desgrange. Selección bastante acertada, en la que no falta, como es natural, ni Trueba, el formidable escalador, ni Luciano Montero, el de la hazaña en la prueba contra el reloj del Gran Premio de las Naciones.

Sabemos muchas cosas.... y nos las callamos. Discreción obligada se llama a esta figura.

Sábado londinense: deporte. Y fuer a de los partidos de la primera Liga, aún queda público para llenar otros campos. Como puede verse al fondo de esta escena del jugado entre FU LHAM y el LINCOLN CITY, con triunfo del primero.

INAUGURARAN EN ABRIL NUEVO SERVICIO AEREO

Londres, Nov. 10, (AP).— En los círculos aereos se espera que un nuevo servicio trasatlantico de pasajeros quede inaugurado la primavera próxima, por la ruta del norte, via Islandia, teniendo a Dinamarca como estación terminal europea.

Es posible que el propio Lindbergh actue de piloto en el viaje inaugural.

LINDBERGH Y SEÑORA LLEGAN A SANTOÑA

MADRID, Noviembre 11, (A.P.)— El Coronel Lindbergh y su esposa llegaron hoy a Santoña, cerca de Santander, procedente de Ginebra. Partirán mañana rumbo a Lisboa.

SALVADOS NAUFRAGOS POR UN AEROPLANO

LIMA. nov. 11 (AP). La aviación ha salvado a doce tripulantes del barco de vela y motor «Ferrocarrril» que se encontraba en peligro cerca de Punta Calera, en la costa ecuatoriana, según parte recibido de la oficina principal de la Pan American Grace Line .

El piloto y el radio-telegrafista del avión «San Blás» que volaba rumbo al sur notaron al barco que se debatía entre las olas y en aparente peligro de zozobrar. Dándose cuenta del peligro que el buque corría el telegrafista del «San Blás», envió un despacho a las oficinas de la Pan American Grace Line en Guayaquil, pidiendo auxilio. La tripulación fué rescatada pocas horas después, cuando ya casi había perdido la esperanza de ser salvada.

GALERIA DE TENNIS

Alonso.

Hoy termina el Campeonato Nacional de Amateurs

«CUBANELECO» Y «FORTUNA» EN EL PRIMER ENCUENTRO DE LA TARDE.—«TELEFONOS» Y «REGLA» OCUPAN EL SEGUNDO TURNO

Con un double header termina hoy la animada contienda de base ball Amateur patrocinada por la Liga Nacional. Sin género de dudas que este doble encuentro llevará a los terrenos del Vedado Tennis Club la concurrencia más numerosa que hasta este momento se ha podido confrontar en justas de esta clase.

Y hay muchos motivos para creerlo y calcularlo de ese modo, el Fortuna, tanto como el Regla y el Yara han demostrado ser unos finalistas de empuje, haciendo una resistencia poderosa y ofreciendo juegos de escaso margen de ventaja para los vencedores.

El primer choque de la tarde entre Fortuna y Cubaneleco hará época, pues tanto Rafael Almeida como Parraguita tienen la seguridad de ganar, y como esto no puede ser, que en un desafío haya dos ganadores, la pelea promete ser tremenda, desluego que la labor principal estará encomendada a los pitchers, una vez logrado esto habrá que evitar cualquier parpadeo de los muchachos del campo corto y jardines respectivamente, un descuido por pequeño que sea y se perdió la oportunidad preciosa.

Adrián Zabala con seguridad que será el escogido por el manager Almeida para ocupar el box de los Fortunistas y el amigo Dominguez será el encargado de sacar la cara por los eléctricos.

Si interesante promete ser el primer desafío, la segunda parte del programa basebolero lo es más, el gran Picazo representando a su querido Teléfonos quiere hacernos creer de todos modos que Betancourt es hijo suyo en el arte de pitchear.

Betancourt, el lanzador estrella de los reglanos, que se encuentra en una forma estupenda probará que su brazo echa humo cada vez que él quiere y nunca como el juego de hoy hace tanta falta demostrarlo, para hacer quedar mal al pequeño gigante del team de los hilos.

Con la calidad de los juegos que se celebrarán hoy por la tarde en el Stadium Vedadista se han de lamentar grandemente los fanáticos de que este interesante Campeonato haya terminado, cada vez se siente más la necesidad de celebrar la serie cocriolla.

SI LE ES URGENTE SU ANUNCIO, YA SEA PARA ALQUILAR, VENDER, COMPRAR, SOLICITAR EMPLEOS, ETC., ETC.

UTILICE LA PAGINA DE **Ultima Hora**

En ésta se publica exclusivamente todo anuncio, pagando sólo un extra de .. .. **10 CTS.**

M.E.C.D. 2016

HOY NO HABRA CARRERAS EN ORIENTAL PARK

MAÑANA SE REANUDA EL BASKET - BALL EN EL FERROVIARIO

SPORTS DIARIO DE LA MARINA SPORTS

AÑO CI — HABANA, DOMINGO, 12 DE NOVIEMBRE DE 1933 — PAGINA ONCE

ENTRE INNINGS

(Por Abel DU-BREUIL, Jr.)

Con los desafíos que se han de celebrar esta tarde en los terrenos del Vedado Tennis Club termina el Campeonato de la Liga Nacional de Base Ball Amateurs.

La temporada librada en ese circuito ha sido interesantísima.

Se ha jugado pelota de altura y aunque el Regla resultó Campeón no por eso dejaron de lucirse los demás clubs que tomaron parte en la contienda.

Ha sido una jornada brillante.

Después de la terminación de ese Campeonato es posible que se celebre una serie entre Yara y Fortuna, dos de los clubs contendientes en aquel circuito.

Esa serie, que es esperada ansiosamente por los fanáticos locales, fué anunciada ya desde hace muchos días y posteriomente se afirmó que extratiempos que se habían presentado hacían desistir del empeño.

Pero ahora vuelve a hablarse de la posibilidad de que tenga lugar, y que sean tres, en vez de dos, los clubs que en ella tomen parte.

Parece que las dificultades han sido vencidas y es muy probable que muy en breve se anuncie definitivamente la fecha en que ha de iniciarse.

Nos alegramos muy mucho de que llegue a confirmarse la celebración de esos encuentros.

Los fanáticos de la Habana que están «hambrientos» de buen base ball recibirán entusiasmados esa noticia.

Al anuncio de que los Elefantes Blancos y los Yankees han decidido reforzar convenientemente sus teams para presentarse en la contienda próxima en la forma más formidable posible, los propietarios de los otros clubs del circuito de la Liga Americana han respondido lanzando la especie de que ellos también por su parte se disponen a gastarse la plata y reclutar cuantos elementos de valer estén a su alcance para ir todos a la contienda en condiciones de championabilidad.

Y los fanáticos que escuchan tales afirmaciones titubean al pensar si ellas no serán, como siempre, producto del consabido reclamo o que de verdad van a tener una contienda tan reñida como nunca se haya visto en la joven Liga Americana.

Por que si es verdad que los amos de todos los clubs van presentar teams formidables, gastándose gruesas sumas de dinero en adquirir cuantas estrellas estén a su alcance entonces habrá un Campeonato de base ball como hace muchos años no lo han disfrutado en la Unión Americana.

Llegada de Victor Holguin y de varios pelotaris

A bordo del vapor «Santa Lucía» llegaron anoche a esta capital, el señor Victor Holguín, y los peloteris Manuel Cubota, Bernabé Buendía, Constantino Pérez, Mario Ochoa, Casto Gayarre, Gregorio M. Azpeitia Julio Alvarez, Miguel Montes, Emilio Grande y Augusto Labat.

El señor Holguín aprovecha su visita a la Habana para tratar con atletas prominentes como Campuzano la manera de confeccionar un team cubano de Basket Ball con el fin de llevarlo a San Salvador y efectuar una serie de juegos con equipos de ese país. Se propone el Sr. Holguín fomentar en la vecina República Salvadoreña este sport así como el atletismo en general, pues piensan competir en los próximos Juegos Deportivos Centro Americanos.

SERAN SUSPENDIDOS TODOS LOS MATCHES DE PELOTA ANUNCIADOS PARA HOY

No habrá encuentros en el Vedado ni en la Víbora

Será el de hoy un día en extremo aburrido para el fanático amante del Rey de los Deportes. A haberse suspendido todos los encuentros señalado para esta tarde.

El doble encuentro, Teléfonos-Regla y Fortuna-Cubaneleco que iba a tener como escenario el Vedado Tennis, y con el que terminaba el Campeonato, según comunicación telefónica de la Administración de dichos terrenos no se efectuará hoy, correspondiendole a la Liga el señalar su celebración o no.

Igual suerte ha corrido el anunciado game entre los team Estrella de Domínguez y Estrellas de Bejar que tenía como lugar la celebración en los terrenos que **manichea** E. Cepero, en la Víbora.

FORDHAM EN SCRIMMAGES CON SU TEAM DE FRESHMAN

Jim Crowley somete su team Varsity a duras prácticas para conseguir una buena ofensiva

Fordham Field. Nov.— Por cuarta vez en la presente semana Jim Crowley Coahc de Fordham puso su eleven Varsity en frente de los Freshman hoy por la tarde en Fordham Field.

Fred Harlow sustituyendo a Frank Mc Dermott en el quarter back en diez minutos de juego realizó buenas performances blockeando y efectuando esplendidos avances.

La linea del Varsity formada por Jack Keenan y Lester Borden como ends: Walter Uzdavinis y Amerino Sarno, tackles; John Waldron y John Meany guards; John del Isola, center; Mac Dermott, quarter back; Andy Pavlicovic, left half back; Jim Cowhig, right half back, y Tony Sarausky, full back, se mantuvo firme todo el tiempo.

Apesar de que Pavlicovic rompió la linea de los Fresman numerosas veces encontrando grandes claros, insiste el Coach Crowley que no esta del todo complacido con lo demostrado por sus muchachos, ha manifestado que seguirá haciendo experimentos con su linea Varsity hasta que puedan brindar una ofenciva satisfactoria.

A todos los hombres que integran su squad les será dado un chance en el juego de hoy por la tarde contra los fresman, jugandose un tiempo regular de sesenta minutos.

Este encuentro tendrá todas las caracteristicas de un juego oficial, con sus correspondientes medidas como manda la regla.

Solo le será permitida la entrada para presenciar el juego, a los alumnos prominentes del plantel y a miembros de la prensa.

(Special service)

CONTINUA LA JUSTA JUVENIL DEL FERROVIARIO

CON EL DESCANSO DE ESTOS DIAS HAN GANADO LOS TEAMS QUE SE PRESENTARAN FRESCOS Y DISPUESTOS

Es indudable que la labor que se impone el Club Ferroviario todos los años organizando estas justas juveniles de Basket Ball redundan en un beneficio incalculable para los sports cubanos.

El campeonato de este año ha sobre pasado a todo cálculo de brillantez y positivo éxito, tanto por la concurrencia como por el interés que mantienen los partidarios de las Sociedades participantes que acuden al Stadium a presenciar estos reñidos juegos.

La rivalidad en los deportes es la parte vital de toda competencia, es lo que moviliza la pimienta del jugador o player para superar a su contrario, dando por resultado una demostración de destreza, velocidad, pases espectaculares que se confronta en un buen juego.

El tiempo que ha durado la suspensión del Campeonato ha servido a los teams contendientes como un descanso muy necesario para su actuación futura, evitando que caigan en el over trainning tan fácil de adquirr en competencias movidas en que cada jugador da todo lo que tiene de su energía que puede producirle un aniquilamiento nervioso si no recibe a tiempo un descanso regenerador de todo el sistema.

Hacemos votos porque el propio lunes continúe el Club Ferroviario su hermosa campaña en favor de los sports celebrándose el double header anunciado.

Suspendidas las funciones en el Jai Alai

Debido a la situación por que atravesamos, fueron suspendidas las funciones de anoche y la que debía celebrarse hoy domingo en el Frontón Jai Alai.

Los pelotaris del cuadro que dirije interinamente Ugalde, el gran delantero, se han dedicado a practicar en estos días de descanso forzoso y con este asueto seguramente se han de presentar en magníficas condiciones cuando se reanude las funciones en el Palacio de los Gritos.

Probablemente mañana lunes abrirá de nuevo sus puertas la vieja casona de la calle de Concordia y se ofrecerá el programa que no pudo llevarse a cabo el miércoles anterior.

Comandante Lamy en el Concurso Hípico de Burdeos.

Joe Jacobs anuncia gran actividad para Max Schmeling

NEW YORK, Nov. 10.—La llegada a New York del manager de Schmelling dará lugar a grandes cambios a los programas que se preparaban para la contienda invernal de boxeo. Joe Jacobs ha declrado enfáticamente que su muchacho arribará muy pronto a tierras americanas para emprender una intensa y activa campaña en demando del título de los pesos completos, enfrentando al boxer alemán contra todos los hombres que le salgan al paso y que aspiran a la supremacía máxima de los pesos.

Ha hecho presente Mr. Jacobs que la boda de Schmelling no será obstáculo para sus actividades del ring, que todavía el teutón está en plenitud de su vida artística donde habrá de conquistar la fama.

Como bouts preparatorios piensa utilizar a Loughran, Perrony, Levinsky y otros de la misma categoría para más tarde someterlo a la prueba final con Max Baer y Carnera, aunque se asegura que el gondolero por ahora no piensa retornar a este País.

CONGRESO HIPICO DE BURDEOS

El Concurso hipico de Burdeus, fué el primero en celebrarse, que data desde aquellos celebres concursos hipicos organizados por la Sociedad Hipica Francesa, dandole el nombre de «Caballo de Guerra», sigue hoy todavia siendo el succés de más importancia del año.

Presidido por el Conde R. de Beaumont, que dada su reconocida competencia, representa un doble acontecimiento sportivo, cooperando con el los mejores gentlemen que prepararon cuidadosamente sus mejores caballos para entrar en escena, fué el acontecimiento de las grandes reuniones.

Fué también una columna fuerte, junto con el Conde R. de Beaumont, el Coronel Bernard, que prestó en todo momento, durante el Concurso hipico celebrado, su más delicada atención, por sus grandes conocimientos en la materia.

El citado concurso hipico de Burdeus, fué un verdadero éxito en todos los sentidos, complaciendonos exponer a nuestro público algunos momentos emocionantes durante el Concurso Hipico celebrado.

«TENAGE», Ganador ex-aequo de la Copa de Bordeus, montado por el Conde Chr. de Castries.

HAN SIDO SUSPENDIDAS LAS FIESTAS HIPICAS QUE ESTABAN ANUNCIADAS PARA EL SABADO Y DOMINGO

En horas de la mañana de ayer, el Club Hípico de Cuba tuvo a bien dictar la suspensión de los programas de carreras que tenía señalados para ser celebradas esos días en Oriental Park.

Queriendo mantenerse perfectamente identificado con la gran posposición de ambas fiestas del turf pues quiere brindar a ese gran núcleo de fanáticos que lo favorece con su asistencia todo género de comodidades en los viajes de ida y retorno a sus correspondientes hogares, y como quiera que existe una gran inseguridad en los medios de transporte ha tomado esa acertada medida.

DEBE DE EFECTUARSE EL CAMPEONATO PROFESIONAL DE PELOTA USANDO TAN SOLO A LOS JUGADORES DEL PATIO

Existen en la actualidad suficiente número de players profesionales para integrar tres teams

No existe todavia nada en firme en relación con el Campeonato Nacional de Pelota Profecional, que siempre ha logrado despertar entusiasmo e interés entre los amantes del bello deporte. El estado anormal en que hemos vivido los últimos meses, y lo agotado, que desde el punto de vista económico, se halla el fanático cubano ha hecho que el más fuerte pesimismo haya invadido a gran parte de aquellos que debian brindarnos esta temporada, por lo que son muchos los que opinan que este año el fanático no tendrá oportunidad de ver en acción a los eternos rivales del «Almendares» y «Habana».

La casi convicción que existe de que las entradas han de ser reducidas hace imposible la importación de jugadores extrangeros, por lo que han de limitarse los organizadores a contar con el elemento existente en el patio; y esto, segun los eternos agua-fiestas le restaría lucimiento al championship, al descender la calidad del baseball ofrecido.

Nosotros, en nuestra modesta opinión, creemos que debe hacerse un esfuerso por todos para ofrecer este año un Campeonato, y no dejar sólo a Miguel Angel Gonzáles en la labor de la organización, en la que está empeñado con todas sus energías, las que sabemos son muchas. Fundamos esta opinión nuestra en que la suspensión del Campeonato este año, solamente servira para hacer más grave el problema, de la carencia de peloteros nacionales, ya que en el año próximo el fanático estaria más desconfiado en la actuación de los «nuevos», a quienes este año debe darsele una prueba.

No somos de los que creemos que con el producto del Campeonato van los player a poder comprarse chalets, y automoviles, pero simpre serán sus ingresos aumentados si en el momento de hacer la nómina de gastos y de escoger el terreno se tiene el debido cuidado. Personas enteradas de lo íntimo de esta cuestión nos dicen que el mayor obstáculo con que se tropieza es el equipo, cuyos gastos no saben como afrontarlos. El año próximo pasado, si no recordamos mal, la Comisión de Turismo donó dos mil pesos como apoyo financiero a esta competencia, ¿no sería posible conseguir este año, después de estar el Campeonato andando una regalia de la mitad de esa cantidad?

Hay en la actualidad en Cuba, treinta o cuarenta peloteros con los que muy bien se puede llegar a formar tres teams, que ofreciesen un corto Campeonato, para que la afición no fuese cansada con un scheedule de dimensiones kilometricas.

TERRENOS

Es este otro de los problemas que tienen que resolver los organizadores, al estar arrendado el Stadium Tropical, y el Vedado, es posible que se celebren juegos de football en el caso de haber campeonato de este deporte. Eduardo Cepero, el activo manager de los terrenos de Victor Muñoz Park, antes Vibora, está tratando de hacer que sea este el ground escogido, y basa su pretensión en lo bajo de la hoja de gastos, y en el poseer dichos terrenos «públicos» propio, con lo que el optimista Don Eduardo cree se cubren siempre los gastos y hay superavit.

FUE AYER UN DIA DE SORPRESAS EN EL GRIDIRON

—Southern California cayó ante los leones de Stanford.
—Columbia desratizó a Navy, y Purdue a Notre Dame

(Por EFRAG)

Ante la espectación del inmenso contigente de ateridos fanáticos que abarrotaban el Stadium de la Universidada de Stanford, los «Leones» de esa Alma Mater, taladraron convenientemente, lo que hasta ese momento había sido linea de hierro, de los «Troyanos» de Southern California, para alcanzar una victoria de 13x7, sobre los campeones del pasado año. La victoria de los leones resultó la mayor de las sorpresas de la presente season, y elimina virtualmente a los Troyanos de todo chance, a lo menos en este año, y al mismo tiempo coloca a Stanford en una envidiable posición para ser uno de los equipos que participe del clásico encuentro que se celebra todos los años en el Rosel Bowl.

Otra de las grandes sorpresas del día fué la derrota del «once» de los muchachos que realizan sus estudios en la Academia Naval de Annapolis, los cuales fueron a su encuentro con Columbia, como a un scrimage de preparación para el encuentro que ha de efectuar en breve contra los boys d West Point.

La Universidad a que perteneció nuestro Manny Rivero hasta el pasado año, derrotó a los marinos con score de 14x7.

Los fanáticos del más viril de todos los deportes, que acudieron desde temprano a South Bend, en espera de un resurgir, de un día invencible eleven que dirigiera el finado Knute Rockne, salió nuevamente defraudada en sus esperanzas, y vió como la línea-muralla de los fuertes muchachos de la Universidad de Purdue, resultaba tan impenetrable para los ahijados de Hunk Anderson, como lo fué el sábado pasado la línea de Navy, mientras que los veloces e incontenibes ball carriers, de Purdue perforaban a su antojo, la línea de los irlandeses, para conquistar la victoria con score de 19x0. Purdue miembro de lo «Big Ten Conference», se anota con esta su novena victoria sin derrota de la temporada.

Pese a que la Universidad de Duquesne, era favorita dos a uno, las «Panteras» de Pittsburgh, que comanda Jack Sutherland, no se dieron por enterados y propinaron a Duquesne, una derrota que no esperaba con score de 7x0, lo cual terminó con el orgullo invicto que ostentaba esta Universidad.

El poderoso eleven de la Universidad de Michigan, conservó el invicto que ostenta desde el pasado año, a costa del «Varsity» de Iowa, al cual derrotó con escore de 10x6.

El formidable «Varsity» de Colgate, alcanzó el más alto score del día, cuando sus poderosos ball carriers pulverizaron la línea de merengue de los infelices muchachos de la Universidad de Chisnorthem, para lograr un escore de 72x0.

Y para terminar, el hasta ahora incontenible «Once» de los muchachos de West Point, se preparó cumplidamente para el encuentro, que ha de efectuar en fecha próxima, contra el equipo de Navy, derrotando al rojo «Varsity» de Harvard con score de 27x0.

RESULTADO DE LOS OTROS JUEGOS DE FOOT BALL

Fordham 20; New York 12.
Georgia 7; Yale 0.
Ohio, State 20; Penn 7.
Princeton 7; Darmouth 0.
Chicago 7; Indiana 7.
Georgia Tech 19; Florida 7.
California 33; Washington 0.
Amherst 6; Trinity 7.
Detroit 26; Catholic University 0.
Bucknell 12; Furman 0.
Hamilton 7; Haverford 14.
Holy Cross 27; Manhattan 6.
Rutgers 20; Lafayette 13.
Syracuse 7; Brown 10.
Lowell 39; Broaklin 9.
Providence 39; Cony 9.
Penn State 40; Jhon Hopkins 6.
Midleburl 39; Norwich 9.
Springfield 0; New Hampshire 9.
Williams 0; Wesleyans 6.
Villanova 0; Boston 9.
Creighton 9; Marquette 14.
Kansas State 7; Iowa State 0.
Michigan State 12; Carnegie 0.
Northwestern 0; Illinois 13.
Nebraska 12; Kansas 0.
Oklahoma 0; Missouri 21.
Wiscosin 25; West Virginia 6.
Gonzaga 7; Montana 13.
Oregon 13; Oregon State 3.
St. Marys 7; Pacific 0.
Washington State 14; Idaho 7.
Arkansas 6; Rice 7.
Alabama 26; V. P. I. 0.
Auburn 27; Ogletorpex 6.
Duke 38; Maryland 7.
North Carolina 26; Wakeforest 0.
South Carolina 14; Carolina State 0
Tennesse 35; Mississippi 6.
Texas 0; Baylor 3.
Texas Aggies 0; Southern Nethodiist 19.
Tulane 33; Mississippi State 0.
Venderbilt 27; Sewanee 14.

PITTSBURGH CONTRA DUQUESNE

PITTSBURGH, Nov. 11.—Se hacen grandes preparativos para este importante encuentro, Duquesne luce con chance de vencer a la Universidad de Pittsburgh que perdió últimamente a manos de Minnesotta, en cambio el team de Duquesne lleva ocho victorias seguidas.

Mlle. de Tilliére en el Concurso Hípico de Burdeos.

Por Cable

BUENOS AIRES, Nov. 11.—El Tennista argentino Guillermo Robson, Campeón de Singles de 1932, retuvo su título de este año derrotando a Ariaán Zappa, en tressets.

Chismecitos del Big Show

Sabía Ud. que...?

Ty Cobb fué sucedido por George Moriarty como Manager de los Tigres.

Bill Klem ha actuado de umpire en 16 Series Mundiales.

Eddie Walsh se inició en el Big Show en 1904.

Los Yankees perdieron el pennat en 1904 por un wild pitch de Jack Chesbro, su lanzador estrella, quien obtuvo 41 victorias en esa misma temporada.

Durante los ocho años que permaneció con el Cincinnati, Fred Lucas no bateó de home rum hasta que apareció como emergente, conectando en esa ocasión un cuadrangular que decidió el juego.

En el transcurso de la temporada de 1908 los White Sox sólo batearon tres veces de home run.

Larry Doyle fué leader al bat en la Liga Nacional durante la temporada de 1915, con un average de 320.

El desafío de mayor duración en una Serie Mundial fué de 14 innings. Fueron los contendientes Red Sox y Dodgers, en 1916.

El Philadelphia Athletics ganó 12 double headers en 1911.

Goose Goslin tira con la derecha.

El nombre oficial del Washington es. «Nacionales».

Carl Hubbel tiene 30 años de edad.

Adolfo Luque, nuestro Havana Perfecto, fué champion pitcher de la Liga Nacional en juegos ganados y perdidos y en menos carreras limpias permitidas por juego, 1.93, en el año de 1923.

Jimmy Fox, la formidable primera base de los Atléticos, bateó de Home Run durante cuatro veces consecutivas que fué al bate en Junio del año en curso.

Miguel Angel González fué champion catcher de la Liga Nacional durante los años 1925, 1926 y 1929.

El cubano Oscar Tuero, pitcheando del Waco de la Liga de Texas, dejó sin hits ni carreras al Shreveport en Junio 24 de 1925. El score fué de 4x0.

Babe Ruth, outfielder del New York Yankees ha bateado 652. Home Runs en los Campeonatos y 15 en Series Mundiales.

Ty Cobb jugó en Almendares Park el Domingo 27 de Noviembre de 1910.

Baldomero Acosta Jr. fué manager del club Dayton de la Liga Central en 1929.

Frankie Frish se unió a los Gigantes en 1929.

El juego más largo efectuado en las Grandes Ligas duró 26 innings, y tuvo lugar el año de 1920. Los contendientes fueron Dodgers y Boston, quedando empatado el score a 1 carrera.

Cliff Bolton del Washington, batea con la mano derecha.

R. D. A.

ANUNCIESE Y SUSCRIBASE AL EL «DIARIO DE LA MARINA

E.C.D. 2016

QUEJANSE LOS HOMBRES DE NEGOCIO DE LA INESTABILIDAD MONETARIA

LA FLUCTUACION VIOLENTA DEL DOLLAR, PERTURBA A LA OPINION CONSERVADORA

Al Gobierno de Wáshington se le plantea un nuevo problema con la pérdida en valor de las obligaciones gubernamentales al igual que la de otros medios de inversión nacional

TAL VEZ SE LLEVE LA INTERVENCION FEDERAL AL MERCADO DE BONOS

NEW YORK, Nov. 11-LUIS MENDOZA Y CIA.—Como esperábamos, ayer se calmó la fiebre «inflacionaria»» en el mercado dada la actuación de la libra esterlina. Prescindiendo de las influencias que se ciernen en segundo término y tomando una vez más en consideración su actuación técnica, el detalle más notable del mercado fué el hecho de que no lograra reanudar el avance del miércoles. Después de ese día tuvimos dos sesiones reaccionarias. Ya ayer contábamos con que durante algunos días imperara la irregularidad, pero estimábamos que tal período de desanimación no debiera estar a menos de punto y medio o dos puntos por debajo del cierre del jueves. La baja de punto y medio ayer acecida en los promedios industriales indica que el retroceso va a prolongarse muy poco si es que hemos de esperar una fase de alza. En realidad, el aspecto del mercado en general tiene muy poco de saludable si es que dichos promedios van a caer más de un punto desde el cierre de ayer.

Waldo Young «Investment News»

NEW YORK, Nov. 11-LUIS MENDOZA Y CIA.—El dólar está esta mañana más firme en el mercado de cambios extranjeros. Nadie sabe si esto se deberá o nó a la intervención oficial. Es innegable que las fluctuaciones violentas del dólar—tales como las que venimos presenciando— son perturbadoras para la opinión conservadora. En crecientes números, los hombres de negocios se quejan del perjuicio que la inestabilidad monetaria está causando. Además, la perdida continua en valor de las obligaciones gubernamentales—al igual que la de otros medios de inversión nacionales—plantea un nuevo problema al Gobierno. Como Washington se ha comprometido a hacer gastos enrmes para la restauración, es axiomático que para evitar la reanudación de la impresión de papel moneda al por mayor habrá que efectuar los financiamientos por los conductos acostumbrados. Por lo tanto, no sabemos si el Gobierno hallará o no pertinente llevar la intervenrión federal activa al mercado de bonos de la república. Pero tal prodeder en gran escala entrañría probablemente la emisión de moneda garantizada por bonos, forma de inflación que según algunos el Presidente Roosevelt está deseoso de evitar. Como los valores se verán libres esta mañana de la influencia de las cotizaciones del grano norteamericano reinando la atmósfera propia de los sábados, nos inclinamos a esperar una sesión bastante quieta y sintiéndonos optimistas a la larga acogeremos bien toda oportunidad de incrementar cuidadosamente las tenencias ya adquiridas.

(Thomson and McKinnon).

ACCIONES BANCARIAS

Cotizaciones de New York al cierre de ayer

City Bank .21¼ a 22¼
Chase Bank 20¾ a 21¾
Guaranty, 236 a 240
Bankers, 48½ a 49½
Irving 14¼ a 15
First Nat, 1085 a 1115.
Royal Bank, 135 a 140.

MERCADO DE AZUCAR

Al cierre de la Bolsa de N. York

Enero	1.24
Marzo	1.25
Mayo	1.33
Julio	1.38
Septiembre	1.44
Diciembre	1.24

MERCADO DE VIVERES

COTIZACION OFICIAL DE LA LONJA DEL COMERCIO DE LA HABANA, CORRESPONDIENTE AL DIA 10 DE NOVIEMBRE

ACEITE.
De oliva, latas de 23 lbs. $16.00
De semilla algodón, caja.... 15.00
Americano en barriles.. .... ——
Girasol 15.00
AJOS:
Cappadres valencianos 28 mancuernas 0.60
Cappadres valencianos 32 mancuernas 0.55
Cappadres Bañolas 32 m..... ——
Cappadres Bañolas 28 m.... ——
Capp dres, 24 mancuernas . ——
Chilenos 40 mancuernas .. . ——
Chilenos 30 mancuernas .... ——
Chilenos 20 mancuernas . ... ——
AFRECHO:
Fino harinoso quinta..... 2.25
ARROZ (quintal):
Canilla viejo 5.75
Saigón largo Núm. 1 .. .. .. 3.90
Semilla S Q.. .. .. 3.80
Siam Garden número 1 .. .. .. ——
Siam Garden extra 5%.. .. .. 4.10
Siam brilloso 5.25
Valenciano legítimo 5.00
Egipto tipo Valencia No 1. .. 4.75
Egipto tipo Valencia No 2... .. 4.50
AVENA (quintal)
Blanca americana .. .. ——
Blanca chilena 2.25
AZUCAR (quintal): ..
Refino primera 3.00
Turbinado extra 2.60
Turbinado corriente 2.40
Centrífuga 2.10
BACALAO (caja):
Noruega superior 10.50
Noruega regular 10.00
Inferior .. .. ——
Especial 9.50
Imperial 11.00
CAFE (quintal):
País .. .. 15.00 a 25.00
Puerto Rico .. .. ——
Centro América .. .. ——
Brasil .. .. ——
CEBOLLAS:
Del país en medio huacales. . ——
País, quinta .. .. ——
Chilenas, huacales .. .. ——
Americanas, A. B. .. .. ——
Isleñas, en huacales .. .. ——
Gallegas en huacales .. .. .. ——
Gallegas quintal .. .. ——
Egipcias, sacos, quintal 4.25
CHICHAROS (quintal):
Europeos. 7.00
FIDEOS (quintal):
País 6.50
FRIJOLES (quintal):
Negros país 7.00
Negros orilla 6.75
Negros arribeños .. .. ——
Colorados largos Chile 8.00
Colorados medianos 6.50
Rayados largos 6.75
Rosados México. 5.75
Carita país .. .. ——
Blancos medianos Othenassi 3.60
Europeos .. .. ——
Blancos Marrow europeos 5.00
Blancos Narrow Cristal 4.75
CARBANZOS (quintal):
Gordos sin cribar. 7.00
HARINA:
De trigo según marca, saco 7.50 a 8.00
De maíz país, qq. de ..2.75 a 3.25
JAMON (quintal):
Paleta.. .. .. 24.00
Pierna .. .. .32.00 a 35.00
MANTECA (quintal):
la refinada entercerola 19.90
Menos refinada .. .. ——
Compuesta 17.90
Vegetal 15.00
MANTEQUILLA (quintal):
Danesa, latas de 1/2 libra.. .. 60.00
Asturianas, latas 4 libras 50.00
País 25.00
MAIZ (quintal):
Del país 25.00
País Gibara .. .. ——
Argentino .. .. ——
De los Estados Unidos .. .. .. ——
Semilla Bliss .. .. ——
Americanas, barriles . .. . ——
PAPAS .
Del país, blanca, quintal. .. .. ——
Del país, rosada, quintal .. .. .. ——
Canadá en tercerolas .. .. .. ——
Canadá saco 90 libras 4.25
Príncipe Eduardo, saco 90 libras ——
Americanas en sacos No 1. .. .. ——
Americana en casos No 2 .. .. ——
PIMIENTOS .. ..
Españoles cuarto 1a caja 5.00 a 6.00
QUESOS. (quital):
Patagrás, crema entera 32.00
País 25.00
SAL.
Molida, saco 180 libras 4.00
Espuma país 98 libras 2.25
Espuma importada 100 libras 2.50

N. GELATS y Cía.

Habana. BANQUEROS Aguiar 106-108

Vendemos cheques de Viajeros
Pagaderos en todas partes del mundo
y Cartas de Crédito Circulares
en las mejores condiciones.

"SECCION DE CAJA DE AHORROS"

Recibimos Depósitos en esta Sección Pagando el 2½ por 100 Anual. Todas estas operaciones pueden efectuarse también por Correo.

ACCIONES Y BONOS

NEW YORK, (A.P.)—Por nuestro hilo directo. La Redacción del DIARIO DE LA MARINA en esta ciudad, toma, trasmitiéndolos a la Habana, a las 12:30 a. m., los siguientes totales de las operaciones realizadas por la Bolsa de New York, en su sesion del día de ayer, 11 de Noviembre de 1933.

ACCIONES
472,180

BONOS
$6.404,000

COLEGIO DE CORREDORES-NOTARIOS COMERCIALES DE LA HABANA

S|E Unidos, cab'e.	1.10 Pr.
S|E Unidos, vista.	1.10 Pr.
Londres cable	5.10
Londres vista	5.09
Londres, d-v	.....
París cable	6.29
París vista	6.28
Bruselas vista	22.28
España cable	13.28
España vista	13.27
Italia vista	8.42
Zurich vista	31.08
Hong-Kong vista	36.50
Amsterdam vista	64.44
Copenhabue vista	——
Christiania vista	——
Estocolmo vista	——
Montreal vista	——
Berlín vista	38.20

NOTARIOS DE TURNO

Para cambios: Octavio Arocha Pichardo.

Para intervenir en la cotización oficial de la Bolsa de la Habana: Raúl E. Argüelles, Pedro A. Molino.—JOAQUIN GUMA, Síndico Presidente.—EUGENIO E. CARAGOL, Secretario Contador.

PROMEDIOS DEL AZUCAR

Precio promedio oficial en almacén, alcanzado por la libra de azúcar, de acuerdo con lo dispuesto en el Reglamento puesto en vigor por el Decreto Presidencial No. 963 de Julio 17 de 1930.

PROMEDIOS DE LA SEGUNDA QUINCENA

	Cts. libra.
Habana	1.025923
Matanzas	1.007461
Cárdenas	1.016662
Sagua	1.013852
Manzanillo	1.043015
Cienfuegos	1.030538

PROMEDIOS DEL MES DE OCTUBRE 1933

	Cts. libra
Habana	1.136201
Matanzas	1.117759
Cárdenas	1.126970
Sagua	1.126970
Manzanillo	1.153693
Cienfuegos	1.143733

IMPRESIONES DE LA BOLSA LOCAL

Durante la breve sesión de ayer, la Bolsa permaneció inactiva mejorando sus cotizaciones los bonos de: Obras Públicas, Gas, Debentures del H. E., Jarcia, Tropical y Teléfonos.

Entre los tenedores de bonos del Mercado Unico se nota gran animación para asistir a la Junta General de Bonistas que se celebrará el día 25 del actual, donde se ratificará el nombramiento del Trust Co. de Cuba para Trustee de la Compañía y se espera que el cupón vencido hace más de tres meses se pagará antes de esa Junta.

EQUIVALENCIA DEL DOLAR

Pesetas	7.53
Francos	15.92

COMPENSACIONES

Las compensaciones de los Bancos asociados al «Havana Clearing House», correspondientes al día de ayer ascendieron:

¿1.205.369.16

BONOS DE LA REPUBLICA

Al cierre de la Bolsa de N. York

Speyer, 5%	68¼ a 70
Morgan 5%	Ofrece a 90
Speyer 4½%	Ofrece a 70
Morgan 5½	60¼ a 65
O. P. 1945	29 ⅝ a 30½

NOTAS DE PRODUCCION EN LOS ESTADOS UNIDOS

El Departamento de Agricultura estima la cosecha de maíz de 1933 en 2,289.544,000 bushels contra 2,291,000.000 estimado el mes anterior y 2,876,000,000 el año pasado.

BUFETE DE
JOSE I. RIVERO
Notario: FELIPE RIVERO
Chacón No. 25 Habana. Tlfs.: M 1472. A-8142

BOLSA DE NEW YORK

COTIZACION DEL CIERRE DEL DIA 11 DE NOVIEMBRE

(Recibdas por el hilo directo de Luis Mendoza y Compañía)

A	
Am. Radiator	13
Adams Expr	8⅜
Air Reduce	102½
Alaska Jun	26
Alleghany	3¼
Allied Chem	134
Allis Chal.	19¾
Amer. Can	91¾
Am. Car Fou	25¾
Am.. F. Pow	10¾
Amer. Ice	7¾
Amer.Inter	8½
Amer. Loco	29
Am. P. Light	8
Amer. Smel	48
Amer. Sugar	55⅜
Am. Sug, p.	105
Amer. T & T.	117¾
Am. Tobac. A	70½
Am. Tobac B.	72
Am. W. Works	20¼
Am. Woolen	11¾
Anaconda C.	15⅞
Atchison	51
Atlan. Coast	32½
Atlan. Ref	30¾
Ass. D. Goods	12
Auburn Auto	42½
Aviat. Cor	8⅜
Amer. Bank	13
B	
Baldwin Lo	12⅛
Balt & Ohio	24⅛
Bendix Avi	14⅜
Best & Co	35⅝
Beth. Steel	31
Borden Co	23
Briggs	8¾
Brook Man	29½
Byers A. M.	24½
C	
Can. Pacif	12⅝
Cann Mills	—
Case T. Mach	72
C. de Pasco	40
Ches & Ohio	40¾
Chi. R. Isl.	3⅞
Chrysler	43½
Coca Cola	—
Col. Carbon	58¾
Comm & Sout	2⅛
Congoleum	23⅝
Cons. Cigar	7½
Cons. Gas	36⅞
Cons Oil	12⅛
Cont. Can	65¾
Cont. Oil	18
Corn Prod	72¾
Coty Inc	3⅝
Cuba Co	1⅛
Cub. Amer. S.	4¾
C. Am. Sug p	27
Cmm-l Solv	33⅞
Chesapeake	34
Col. Fuel	5
Cruc. Steel	—
Cons R. Cuba	—
D	
Del. Hudson	54¼
Del. & Lack	24¾
Drug Inc.	77⅞
Dupont	80¾
E	
East. Kodak	75
El Auto Lit	15⅞
El. Pow. Lig	6
Elec. Bond	16⅝
Erie (R.R.)	15½
F	
Fox Film C.	14⅞
Frep Texas	46⅞
G	
Gen. A. Tank	30 6
Gen. Asphalt	15⅝
Gen. Elec	21
Gen. Foods	36⅝
Gen. Motors	31
Gen Sig Ry	32
Gillet Saf	11½
Gimbel Bros	4⅞
Gold Dust	17¾
Goodrich R	14¾
Goolyear	36⅜
Grahan Paig	2½
Great North	18⅞
H	
Hershey com	—
Hestake	om. 340.
Homestake	340
Houston Oil	24½
Hudson Mot	10⅞
I	
Ill. Cent	27
Interb. R. T.	7½
I B. Machine	141¼
Int Cement	—
Int. Nickel	21½
Inter Tel	15
Illin. Glas	77
J	
Johns Mansv	53
K	
Groger Groc	22
Kresge S. S.	12⅜
Kelvinator	10⅜
Kennecot	22½
L	
Lambert Co	30
Ligg. Myers	84
Loew»s Inc	29
Loose Wiles	40
Lorillard	17¼
Louisv. Nas	44
Ludlum Stl	—
Lehman Cor	67
Liquid Carb	26½
M	
Macy (H.R.	47½
May Dep»t	26½
Mc Keesport	82¾
Montgomery	21
Miss Pacfic	—
Murray Corp	5¼
N	
Nash	20
Nat-l Dist	95¼
Nat»l Bisc	43½
Nat-l Cash	15
Nat-l Dairy	15½
Nat»l P. Li	10¾
Nat»l Suret	3
N. Y. Central	36½
Nevada Con	—
North Amer	17
Norfolk & W	—
Nort Pacif	22½
O	
Ohio Oil	15½
Otis Elev	15½
P	
Packard Mo	3½
Pennsylvann	27½
J. C. Penney	48¾
Pullman Co	46
Pub. Serv	3.½
Proc. Gamble	41½
Puré Oil	12¼
Puerto Rico	42¼
R	
Radio Corp	7⅛
Rep. I. Steel	13½
Reynolds	45⅛
Royal Dutch	37½
S	
Safeway Sts	40¾
Sears Roeb	40⅞
Simmons Co	18
Soc Vacuun	14¼
St. Paul p.	8¾
So. Pacific	20⅞
South Ry	23¼
Stan Brands	24⅝
Stand Gas	9¾
Stand N. J.	44⅛
Stan Oil C.	42⅞
Stewart War	6
Studebaker	5
Sun Oil	48¾
T	
Texas Co	25⅝
Texas Gulf	41
Timken Roll	28
U	
Unión Carb	43¾
U. Pacific	111½
Unión Oil	19¼
United Cor	5½
Uni, Cor, pfd	25⅞
Unit Fruit	60⅞
U. S. Rubber	17¾
U. S. Steel	42¼
U. Aircraft	33⅜
U. S. Ind Alc	69
W	
Warner Bros	6¾
West Unión	53½
West Elec	38⅜
White	—
Woolworth	38⅞
W. Wrigley	54¾

PUERTO DE LA HABANA

NOVIEMBRE

A continuación expresamos las fechas de entradas, Vapores y Banderas, Procedencias, Fechas de Salidas y Destinos:

12—Am. «Peten», New York, 12, Cristóbal.
13—Am. «Carrillo», New Orleans, 13, Tela.
13—Am. «Pte. Lincoln», New York 13, S. Francisco.
13—Alem. «Eisenach», Bremen, —, México.
14—Am. «Florida», Key West, 15, Key West.
14—Esp. «C. Colón», México, 15, España.
14—Am. «Pensylvannia», New York 14, S. Francisco.
15—Am. «Pte. Mc Kinley», S. Francisco, 15, New York.
16—Am. «Quirigua», Cristóbal, 16, New York.
17—Am. «Florida», Key West, 18, Key West .
17—Am. «Sixaola», Tela, 17, New Orleans.
17—Am. «California», S. Francisco, 17, New York.
17—Hond. «Contessa», New Orleans, 18, Ceiba.
18—Am. «Orizaba», México, 18, New York.
18—Am. «Orizaba», New York, 18, México.
19—Am. «Veragua», New York, 19, Cristóbal.
20—Am. Pte. Polk», New York, 20, S. Francisco.
20—Am. «Abangarez», New Orleans 21, Cristóbal.
20—Alem. «S. Ventana», México, 20 Europa.
21—Am. «M. Castle», New York, 22, New York.
21—Am. «Florida», Key West, 22, Key West.
23—Am. «Peten», Cristóbal, 23, N. York.
23—Br. «R. del Pacífico», Europa, 23, Valparaíso.
24—Hond. «Cefalu», New Orleans, 25, Cristóbal.
24—Am. «Carrillo, Cristóbal 25, N. Orleans.
24—Am. «Florida», Key West, 25, Key West.
25—Am. «Siboney», México, 25, N. York.
25—Am. «Orizaba». New York, 25, México.
25—Am. «Santa María», Valparaíso, 25, New York.
26—Am. «Quirigua», New York, 27, Cristóbal.
27—Am. «Turrialba»», New Orleans 27, Tela.
27—Cub. «Cuba», Pto. Rico, 2 diciembre, Sto. Domingo.
27—Am. «Pte. Mc Kinley» New York, 27, S. Francisco.
28—Am. «Oriente», New York, 29, New York.
28—Am. «California», N. York, 28 S. Francisco.
28—Am. «Florida», Key West, 29, Key West.
29—Am. «Pte. Wilson», S. Francisco, 29, New York.
30—Am. «Veragua», Cristóbal, 30, New York.

NUEVO JEFE LOCAL EN PUERTO PADRE

Habiendo renunciado el Jefe Local de Sanidad de Puerto Padre, se ha designado en su lugar al Dr. Rafael Serralta, quien tomó posesión inmediatamente para continuar combatiendo el paludismo en aquella zona, que es una de las más afectadas, auxiliando al Dr. Ituarte, Comisionado Provincial Sanitario.

A LOS QUE DONARON MEDICINAS

El Secretario de Sanidad ha dado las gracias a las droguerías que han hecho donativos de medicinas para la atención de los heridos de Atarés y otros lugares donde se combatió últimamente.

Anúnciese en el DIARIO DE LA MARINA

ORIENTACIONES

«EL TERCERO EN DISCORDIA»

En un cablegrama recibido de Londres se comunica a la Agencia Dow Jones que el técnico de la revista financiera «Financial News» opina que se nota una cierta reconciliación de los mercados internacioales de cambios sobre la idea de que la libra esterlina llegará a cotizarse hasta por encima de seis dólares la libra, existiendo muy pocas probabilidades de que los ingleses o los franceses tomen medidas de represalias mientras no alcance ese tipo y quizás ni aunque lo sobrepase.

De cofirmarse esta predicción, la política de la «inflación» seguida por el Presidente Roosevelt habría obtenido un éxito inicial que compensaría, momentáneamente, los prejuicios de que, según todas las noticias, se quejan los hombres de negocios con las últimas fluctuaciones violentas del dólar.

Sería, sin embargo, muy extraño que las finanzas francesas se conformaran, sin las debidas compensaciones, con la pérdida inmediata inevitable que les ocasionaría la caída brusca del dólar hasta ese límite en su relación con el cambio anterior contra francos. Igual pudiera decirse de la libra esterlina, desde luego en menor proporción por obvias razones de predominio en la eterna rivalidad entre las respectivas divisas de las dos grandes naciones anglosajonas.

Francia ha fungido siempre en tal lucha como «tercero en discordia» y de esa manera resultaría «pagando los platos rotos», cosa en verdad bastante común en la vida, pero no debemos olvidar que el «profeta», aunque «técnico», será seguramente.... inglés.

MERCADOS Y COTIZACIONES al cierre de la Bolsa de N. Y.

Por el hilo directo de Luis Mendoza y Ca.

ALGODON

Enero	9.92
Marzo	100.09
Mayo	10.21
Julio	10.36
Octubre	10.54
Diciembre	9.86

METALES

Cobre	8¼
Nickel	35
Plata	42¾
Plomo	4.15
Zinc	4.87

CAMBIOS

Libras	5.03½
Pesetas	13.15
Francis	66.18½

CARTA SOBRE AZUCARES

(Por Thomson and McKinnon)

NEW YORK, nov. 11. —Luis Mendoza y Cia.—La reanudación de las sesiones del sábado halla al mercado un tanto desprovisto de noticias verdaderamente estimulantes habiendo en cambio una decididamente perturbadora.

Nos referimohs a la inseguridad todavía reinante en el azúcar refinado, respecto al cual toma cada vez más arraigo la creencia de que se avecina un reajuste general de precios. El avance del crudo a 3.35 por un día no logró sostenerse acaso por razón de la intranquilidad del refinado. Nos vemos obligados a confesar que el mercado ha frustrado las esperanzas de alza en el depositadas recientemente, pero bajo ningún concepto hemos perdido la de que, en definitiva, ha de registrar precios más elevados.

OPINIONES SOBRE VALORES

NE.. YORW, Nov. —Luis Mendoza y Cia.—De Livingston and Co.

Mientras las acciones denoten más volumen en las mejoría que en los momentos de baja creemos que la tendencia seguirá siendo de alza, y cuando surja la desanimación en los movimientos de venta será el momento de comprar acciones.

DE HENTZ AND CO: La perspectiva parece ser propicia para que siga el alza.

De CLARK CHILDS: Técnicamente, el mercado sigue indicando precios más altos tanto de momento como en un plazo intermedio o largo.

De J. S. BACHE AND CO: Aunque al parecer hay que observar las fluctuaciones del dolar por el efecto que pudieran surtir en las operaciones especulativas, la reciente actuación de la generalidad de los valores nos alienta a creer que el avance recientemente iniciado ha de prolongarse considerablemente.

Convertido en dólars a 5.09 la libra esterlina, el precio del oro en Londres equivale a $33.05 la onza contra $33.18 el viernes. Con arreglo a esta base, el valor del dólar papel es 0.6254 contra 0.6230.

El índice de Moody es 128.0 contra 128.3. El de productos de Dow Jones es 50.05: baja 0.80. (Dow Jones.)

HAN BAJADO ESTE AÑO DERRETIDO Y ENTREGAS DEL REFINO AMERICANO

Los azúcares derretidos por los 13 principales refinadores de los Estados Unidos desde el 1 de Enero hasta el 4 de Noviembre sumaron 3,335,000 toneladas, contra 3,360,000 en análogo período de 1932. Las entregas fueron 3,105,000 contra 3,220.000.

AVISO

Se desea adquirir unas doscientas toneladas de caña brava (bambú) quien pueda proporcionarlas en cualquier lugar de la Isla debe dirigrse primero por escrito a

INGENIERO A. BAYARTE
Hotel Roma. Habana.

BOLSA DE LA HABANA

COTIZACIONES DEL DIA 11 DE NOVIEMBRE DE 1933

Bonos y Obgnes .	..Comp.	Vend.
Rep. de Cuba 1904 Speyer)	69	90
Rep. Cuba 1905. (Deuda Int.)	34	50
Rep. Cuba 1904 cuatro y medio por ciento .	65	81
Rep. Cuba 1914. (Morgan)	83	98
Rep. Cuba 1923 (51|2) (Morgan)	64	71½
Rep. Cuba 1945. 5.1|2 O. Públicas	32	33¼
Rep. Cuba 5.1|2. 1935. (Obligs Oro)	30	44
Recibos de Depositos de Obligaciones Oro	16	40
Ayuntamiento Habana 1ra hipoteca	95	108
Ayuntamiento Habana 2da hipoteca	—	—
Centro Asturiano.. ..	20	—
Cervecera	21¼	30
Cervecera (obigs no hipt)	7	20
Gas	80	100
Havana Electric (Consolidados)	24	31
H. Electric. Debentures Obligaciones no hip	6	9½
Jarcia. Matanzas	68	—
Nueva Fab Hielo ..	70	—
Papelera. Serie A	90	—
Papelera Serie B	45	—
Teléfono	50	—
Unidos	6	—
Acciones		
Cervecera	14	—
F. C. Consolidados de Cuba, P.	3	6
Cuba R. R.	4	—
Fibras y Jarcia	10	—
H. Elec. Utilities C. P. 6 por 100	15¼	20⅞
H. Elec. Utilities Co 5 por 100	7	15
H. E. Railway Co Pref	3	5
H. El Railway Co, Co	¾	1½
Jarcia, P	16	—
Jarcia P. Ex.Div en acciones	15½	—
Jarcia, C.	4	6
Licorera de Cuba	2½	5
8Metropolitan Auto ..	92	—
Naviera, P	5	20
Naviera, C.	1	4
Nueva Fab. Hielo	70	—
Nueva Fábrica de Hielo (Benefs)	10¼	20
Perfumería P.	6	—
Perfumería C.	1	—
Pesca, P.	20	—
Pesca, C.	4	—
Teléfono P	18	28
Teléfono, C.	6	—
Unidos	3½	5
Unión Oil	3	6½

COTIZACION A TERMINO

Bonos y Oblg.	Comp.	Vends.
República de Cuba Speyer 5 por 100. ..	69	90
Depública de Cuba, Deuda Interior	35	49
República de Cuba, Speyer 4½ por 100 .	65	81
Rep de Cuba Morgan 5 por 100	83	100
Rep. de Cuba, Morgán 5.1|2 por 100	64	72
Rep. de Cuba O. P 1945..	32	33
Rep. de Cuba. Obligaciones Oro)	28	48
Rep. de Cuba (Azúcar)	70	—
Rep. de Cuba Julio 1934 G. Morgan	— 65	— —
Rep. de Cuba Julio 1935 H. Morgan	—	—
Rep. de Cuba Julio 1936 I. Morgan	—	—
Rep. de Cuba, julio 1937 J. Morgan	—	—
Ayuntamiento, 1ra. ..	98	110
Ayuntamiento, 2da ..	90	100
Centro Asturiano	—	—
Cervecera Int	22	40
Cercera Int. (Obligs no hipt	7½	20
Gas y Electricidad ..	80	100
H. E. Railway Co ..	24	30
H. E. Ry Co (Obgs no Hipt.)	6¼	8
Jarcia Matanzas	68	—
Nueva Fac Hielo	75	—
Papelera, Serie A.. ..	86	—
Papelera, Serie B. ..	44	—
Cuban Telephone Co .	50	—
Unidos	6	—
Acciones		
Cervecera Int	14	44
F. C. Consolidados (Prfs	3½	8
Cuba Railroad Pref.	4¼	—
H. E. Utilities, Prefs .	15	20
E. E. Utilities, Pretes .	7	15
Hav Elec. Ry Co., Prefs	3	—
Jarcia Preferidas	16	—
Jrcia. Ex. Divdo en acciones	15½	—
Jarcia, comunes	4	—
Licorera de Cuba	4	—
Naviera, Preferidas ..	5	20
Naviera, Comunes	1	—
Nueva Fab Hielo	70	—
Nueva Fab Hielo benf	10	—
Teléfono Pref	15	—
Ferrocarriles Unidos .	3	—
Unión Oil	3	—

Su anuncio clasificado en el Diario de la Marina, llega a las 7 de la mañana a donde a Ud. le interesa.

Llegue Ud. donde le conviene, no espere que vayan a buscarle, puede ser tarde.

Anúnciese en los Clasificados

DIARIO DE LA MARINA

CONVOCATORIA

FIN DE SIGLO, S. A.

De acuerdo con la cláusula novena de los Estatutos de la Sociedad **Fin de Siglo, S. A.**, se cita por la presente a los señores accionistas para la Junta General Ordinaria de Accionistas que habrá de celebrarse en las Oficinas de esta Compañía, casa calle de San Rafael esquina a Aguila, el próximo día treinta del corriente mes, a las seis de la tarde, debiendo tratarse en dicha Junta todos los asuntos generales relacionados con esta Sociedad.

Habana, a 11 de Noviembre de 1933.

Juan R. ARELLANO
Secretario.

The American Express Co., Inc.

Servicio de Pasajes por Vapor, Ferrocarril, Aeroplano ú Omnibus Excursiones a los EE. UU. y al Extranjero Cheques de Viajeros, Cartas de Crédito Giros de todas clases a todas las ciudades del Mundo

Wells Fargo & Co. of Cuba

Servicio de Expreso y Carga entre New York y Cuba. Servicio de Expreso por todos los Ferrocarriles al este de Santa Clara y conexiones con todas las demás líneas. Nos especializamos en embarques C.A.E. cobros y comisiones.

Zulueta 15, Teléfono M-3789 Habana, Cuba

SEGURIDAD!

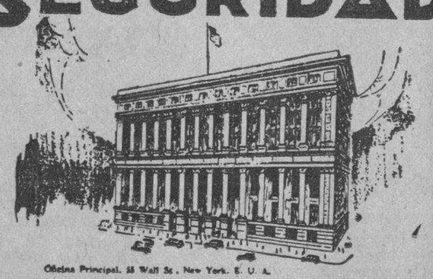

Oficina Principal, 55 Wall St., New York, E. U. A.

The National City Bank of New York es responsable, de acuerdo con las leyes bancarias de los Estados Unidos, de todas las obligaciones que cada una de sus sucursales contraigan.

Las Sucursales en Cuba forman una parte integral de esta organización mundial.

Activo total $1,400.000.000.00

THE NATIONAL CITY BANK OF NEW YORK

M.E.C.D. 2016

SERA RECONSTRUIDA POR LA SECRETARIA DE O. PUBLICAS LA CIUDAD DE STA. C. DEL SUR

También se realizarán en la Ciudad Universitaria obras de mucha importancia· El antiguo personal de limpieza de calles, está trabajando otra vez. Palabras del Secretario

Santa Cruz del Sur, la bella población camagüeyana, que desaparecióbarrida por el meteoro y el rasde mar, pronto se alzará, nuevamente, reconstruída por la Secretaría de Obras Públicas. Por el Negociado de Construcciones Civiles y Militares, de dicha Secretaría, se ha dispuesto la inmediata ejecución de las obras de reconstrucción de Santa Cruz del Sur.

Las obras que llevará á cabo dicho Negociado, son las siguientes: construcción de la casa-ayuntamiento, pavimentación de las calles, colocación de tuberías de drenaje, construcción de la carretera hasta el litoral, un Centro Escolar, y un Acueducto.

Para realizar estas obras, se dispone de un crédito cuantioso concedido por una Ley de mil novecientos treintidos.

LA CIUDAD UNIVERSITARIA

Las obras que tienden a convertir la Universidad Nacional, en una Ciudad Universitaria, siguen su curso, empleándose numeroso personal. Las obras iniciadas, de acuerdo con un decreto presidencial, de fecha reciente, por el Negociado de Construcciones Civiles y Militares, consisten en la terminación del muro y balaustrada que ha de cercar el recinto universitario, alineación de las calles, construcción del frente y de la fachada del Stadium Universitario y pavimentación del conocido «camino de la ronda» o sea la calle que da acceso al Stadium. Esta calle, también se unirá con la Avenida de la Universidad, que también será ahora construída, hasta su salida que la conectará con la Avenida de los Presidentes.

El hospital «Calixto García» será atendido, como parte de la Universidad, y le serán reparados sus edificios y reconstruídas sus cercas.

EL PERSONAL DE LIMPIEZA DE CALLES

Ha sido resuelto, satisfactoriamente, el conflicto que había en la Secretaría de Obras Públicas, respecto del personal de limpieza de calles. Nuevamente han vuelto a su trabajo los viejos y experimentados obreros de ese departamento.

También, el personal de oficinas concurrió, ayer, puntualmente, a prestar sus servicios a la Secretaría.

NO FUE AGREDIDO EL SECRETARIO DE O. P.

Con motivo de haber publicado los periódicos de la tarde que el doctor Gustavo Moreno, Secretario de Obras Públicas, había sido objeto de un atentado por parte de elementos extranjeros y en momentos en que abandonaba la Secretaría de Obras Públicas para dirigirse a la de Comunicaciones que desempeña interinamente, hemos comunicado por teléfono con la casa del citado funcionario, el cual, personalmente y en forma categórica nos afirmó que le había asombrado la publicación de esa noticia pues en ningún momento había sido atacado por persona ni en forma alguna.

PALABRAS DEL SECRETARIO

El señor Gustavo Moreno, Secretario de Obras Públicas, concurrió ayer, a su despacho en horas de la mañana, como hizo en días anteriores, mientras se producían los lamentables sucesos revolucionarios.

El señor Moreno, nos dijo que: los servicios siguen atendidos, sin interrupción, especialmente, los que se contraen a suministro de agua a la Capital, limpieza de calles, recogida de basuras, alcantarillado y servicio de transporte.

En esta Secretaría la normalidad es absoluta, sólo interrumpida, de cuando en cuando, por la llegada de alguna que otra máquina, de la que descienden hombres armados, defensores del Gobierno, que echan un «vistazo», toman de nuevo el auto y siguen, con rumbo desconocido...

RESEÑA SOCIAL

La prensa es una de las corrientes modernas que facilita á la humanidad instantes de observancia para enterarlo cos lectura amena de los sucesos y de la vida social en que convive; de ahí la necesidad de que cada diario dedique una sección relacionada con la sociedad, para que el individuo conozca el desenvolvimiento de ésta y de la familia y que á su vez sea el vocero portador de todas las notas que interesen á ésta y ser su guía, dentro de sus actividades sociales

Atendiendo estas manifestaciones; que eran las únicas que me podian mover de mi descanso y alejamiento, heme aquí emborronando cuartillas.

¿Y desde donde mejor podemos brindarle á nuestra sociedad y á nuestros admiradores esta reseña, sino desde estas columnas del DIARIO, que con suma delicadeza me ha brindado su director el doctor José I. Rivero?.

Para poder traer en eco de la vida social á las columnas de un diario hay que estar poseido de un especial conocimiento, para no cometer errores ni herir suceptibilidades.

Dedicado esta difícil labor en otras publicaciones,creo haber logrado salvar la más de las veces esos escollos, hciendome merecedor á esa simpatía que debe ser innata en el cronista y que sólo se logra a nuestro entender tratando siempre de complacer y guardando para todos el respeto á que es merecedor, todo el que nos lee.

Sabemos que la labor periodística es penosa y poco recompensada y más dentro del sector social, donde tantos adjetivos se cosechan y en cambio se nos devuelven amargas desilusiones.

Ahora,... un elocuente y cariñoso saludo, y desde este momento a la disposición de todos mis lectores.

CAPITULO NUPCIAL

En días pasados se efectuó en la Capilla de la Iglesia de la Salud, una boda que tiene todas las simpatías del cronista.

Son los contrayentes: ella la bellísima y encantadora señorita Narcisa Alvarez Valdés y él Andrés Muñoz Hernández.

El ramo de manos de la gentil Narcisa fué confeccionado por «El Clavel», el jardin de las novias.

Apadrinaron esta ceremonia la señora Matilde Valdés y el señor Jacinto Alvarez padre de la fianceé.

Fueron testigos: Juan Zayas y Oscar Quirol.

Una eterna ventura son nuestros deseos.

Otro enlace que merece nuestra simpatía es el de la señorita Juliana Estrada que vió colmado su más dulce sueño con el joven Crescencio Espinosa.

El acto tuvo efecto en el Juzgado Municipal del Oeste.

Una eterna luna de miel, á la gentil parejita.

SALUDO CORDIAL

Para nuestro estimado amigo el señor Blas Vaillant Duany, director de la Bolsa del Trabajo, por su regreso á la Habana, despues de breve estancia en Santiago de Cuba.

UN BABY

Raúl T. Vega y su esposa Clotilde González, ven alegrado su hogar con el advenimiento de una linda niñita, segundo fruto de sus amores.

Nuestra enhorabuena para Raúl y Clotilde.

TRASLADO DE RESIDENCIA

Del vecino poblado de Marianao, para la Calzada de Monte 397, han trasladado su domicilio el joven matrimonio Julián Prieto y Carmelina Garay.

Dichas mil le deseamos en el nuevo home y á la vez sirva de conocimiento para sus numerosas amistades.

UNION CLUB DE CAMAUEY

El señor Angel Legat, presidente de la sociedad que encabeza estas líneas, me comunica haber tomado nuevamente posesión de la Presidencia de dicha sociedad, donde realizará muchas nuevas actividades.

LA CONVENCION

El primer domingo de Diciembre, tendrá efecto en Santo Domingo la Convención Interprovincial de Sociedades, cuyos fines educacionales culturales y sociales, han despertado general interés.

Este importante acto se celebrará en los amplios salones de «Unión Social», que allí preside el señor Aniceto Benitez.

Ventura RUIZ Jr.

LA FIEBRE PALUDICA EN EL INTERIOR

MIL CASOS DE PALUDISMO EN SANTO DOMINGO.

El Dr. Obeso, Alcalde Municipal de Santo Domingo informó a la Dirección de Sanidad que existen mil casos de paludismo en aquella zona, y solicita envío de quinina.

FALLECE UN ATACADO EN TRINIDAD

El Jefe Local de Trinidad, Dr. Izaga comunicó el fallecimiento de un vecino atacado de paludismo. Existe además, otro caso y se encuentran en franco período de curación, numerosos enfermos de esa epidemia.

OCHOCIENTOS CASOS EN CONSOLACION

El Alcalde Municipal de Consolación del Sur, Dr. Incera, ha solicitado, con urgencia el envío de quinina por existir en el término, ochocientos casos de paludismo.

Se han dado instrucciones al doctor Alayo, para que se traslade allí, a dirigir la campaña antipalúdica.

PIDEN QUININA EN MORON

Tanto el Alcalde de Morón, como el Sindicato Azucarero se han dirigido a la Secretaría de Sanidad, solicitando quinina, para combatir un brote palúdico que se ha presentado en dicha población.

MAS QUININA PIDEN DE SANTA CRUZ

El Jefe Local de Sanidad de Santa Cruz, también demanda quinina, por habérsele agotado el envío anterior.

HAY PALUDISMO EN LAJAS

El Jefe Local de Sanidad de Lajas comunicó que ha surgido allí un brote de paludismo, solicitando quinina, para combatirlo.

10.000 CAPSULAS DE QUININA PARA LAS TUNAS

El Dr. Coiso, Jefe Local de Victoria de las Tunas ha solicitado el envío de diez mil cápsulas de quinina, informando que las tres mil que recibió hace días se le han agotado.

CANDELARIA Y CAMAGUEY TAMBIEN NECESITAN QUININA

Los Jefes Locales de Sanidad de Candelaria y de Camagüey demandan quinina para combatir la epidemia palúdica.

AUMENTA EL PALUDISMO EN QUEMADO DE GUINES

El Jefe Local de Sanidad de Quemado de Güines, Dr. Cubillas, informa que aumenta la epidemia de paludismo solicitando por esa causa una gran remesa de quinina.

El Jefe Local de Sagua la Grande, Dr. Rodríguez pide 1000 cápsulas.

PROVINCIAS

CRONICA DE SAGUA LA GRANDE

PARA EMPEZAR

Al reanudar mis crónicas al DIARIO pláceme comenzar dando cuenta de que también la vida social en Sagua se va reanudando activamente.

Todo aquí nos habla de renovación y de vida.

Después de la catástrofe del primero de septiembre pasado en que el ciclón zarandeó todos los edificios, dejando la sensación de que ésto se acababa, vinieron los días de luz y de calma, llenando los corazones de optimismo y haciendo que se emprendieran todas las obras de reconstrucción que se han llevado a efecto.

El día 15 de septiembre, quedaron reanudadas las funciones de Cine en el Teatro «Encanto». La labor realizada por su Empresario Sr. José Castillo, desplegando toda su actividad, para ofrecer nuevamente a la sociedad sagüera, las veladas de cine a que nos tiene acostumbradas, ha sido motivo de los mayores elogios. Las mejores cintas del mercado americano, han sido exhibidas en esta temporada. Correspondiendo el público con llenos desbordantes todas las noches.

Ya que de reconstrucción hablamos, tratemos de las reparaciones llevadas a cabo en las sociedades locales.

El «Ladies Tennis Club» la simpática sociedad femenina que fué tan rudamente tratada por el meteoro, reanudará su vida social el próximo domingo 5.

Una vez más ha quedado demostrado lo que puede el tesón, la energía y la voluntad de una mujer superior, cuando pone todos sus empeños en realizar un proyecto.

La restauración del Tennis, se debe indiscutiblemente al entusiasmo de su digna Presidenta Srta. Cuca Ramos. Enfocar y resolver el problema del Tennis en ésta época de penuria, logrando repararlo totalmente, es una labor que merece el aplauso de cuantas personas se interesan por éstas cosas.

Con tal motivo es muy probable que en breve se le rinda un merecido homenaje por parte de la Directiva y Socias del Ladies Tennis.

Nada más merecido.

También se inaugura próximamente la temporada baskebolista, con interesantes machs entre los team «Blanco» y «Anaranjado» del propio Club.

EL CASINO ESPAÑOL

La directiva de ésta prestigiosa Institución, ha hecho un llamamiento a todos los socios solicitando la cooperación, para emprender las obras de reconstrucción que necesita el Sanatorio y el edificio social de dicha entidad.

Los efectos desvastadores del ciclón que nos azotó, requieren una inmediata y costosa reparación en ambos edificios.

PROXIMA BODA

Para el día 25 del mes actual está señalada la boda de la bella y virtuosa Srta. Felicia Hernández, con el correcto joven Fernando Arcos.

La boda se celebrará en la intimidad, debido al reciente luto que guarda la gentil novia, de su señor padre.

Reciban los felices enamorados, nuestra más afectuosa felicitación.

LOS R. R. P. P. JESUITAS

El Colegio de los Padres Jesuitas, fiel a sus doctrinas de amor y de trabajo, inauguraron el curso escolar de 1933/1934 el día 9 de septiembre pasado.

El número de alumnos de 1ª y 2ª enseñanza supera con exceso a los años anteriores; contando con una excelente guagua para el trasbordo de los niños.

El día 22 de Octubre próximo pasado, celebraron una bella fiestecita literaria, denominada «la fiesta de las Misiones». El programa integrado por números de canto y música y por una graciosa piecesita representada por alumnas del Sagrado C. de Jesus, fué calurosamente aplaudido.

Un selecto y nutrido auditorio llenó los pardines del Colegio.

En el lugar donde estaba la Iglesia y que fué totalmente destruida por el huracán, será levantada muy pronto un bello Templo, para cuyo efecto ya se están estudiando plafecto ya se estan estudiando planos y proyectos.

CAMBIO DE RESIDENCIA

Para la espléndida casa de Céspedes frente al Parque «Libertad», ha trasladado su residencia el estimado matrimonio Machado-Revadeneira, Administrador del Central «Santa Teresa», lugar donde residían hasta ahora.

Con ellos sus hijos, entre los que se cuentan las graciosas señoritas Eldda y «Yiya».

PETICION DE MANO

La semana próxima pasada, fué pedida la mano de la bella señorita María Estela Rubio, por el atento joven Pedro N. Llano Núñez.

Ante los padres de la novia, formuló la petición el feliz enamorado.

La boda se celebrará muy en breve.

CORTE Y COSTURA

El próximo lunes 6, reanudará las clases de Corte y Costura, la inteligente Profesora del sistema «Martí» Srta. María Hidalgo.

En la calle de Colón, No. 136, establecerá su sesión de costura, la señorita Hidalgo, contando con un numeroso grupo de alumnas.

BIENVENIDOS

Desde hace algunos días, se encuentran en esta población, los estimados esposos, «Lola» Cruz y el Sr. Julio García, en unión de sus pequeños hijos Isela, Julito y Morta.

Llegan de la Habana, donde residen desde hace meses, para disfrutar de una corta temporada al lado de sus familiares.

Gratísima estancia les deseamos.

Celia A. de Castellanos.

MANZANILLERAS

LA LLEGADA DEL DIARIO DE LA MARINA

Con el cortejo de alegría y bienandanzas conque se suele recibir a los recién-nacidos que llenan una dulce esperanza para LA FAMILA; con todas esas y aún más vivas demostraciones de alegría y simpatías ha sido acogido el primer número de nuestro DIARIO que llega a nuestra sociedad como nuevo vástago de vigorosa vida probada en el fragor del combate.

¡Con qué entusiasmo se le ha leído y que bien nos ha informado de los más interesantes acontecimientos, que allí en la urbe capitalina tienen lugar.

Todo son alabanzas para su Empresa y los elogios máximos son para su ilustre y atidado Director que ha dado ejemplo una vez más de verdadero civismo y sobre todo de hombría de bien, redactando con entereza y energía sus vigorosas Impresiones.

Es de anotarse el hecho, de nuestro simpático repartidor Felo, de haber distribuído este primer número bajo fuerte aguacero y a alta hora de la noche sorprendiendo gratamente a sus suscritores, que le quedaron muy agaradecidos. „ , „(((((

Sea por muchos años nuestro periódico, que corresponde noblemente a los ideales del pueblo.

NECROLOGIA

El distinguido amigo, señor José Martínez, bien querido en el seno de esta sociedad y sobre todo en el Comercio al que dedicó por muchos años sus actividades, ha muerto después de breve enfermedad, que la Ciencia no pudo combatir.

Confortado con todos los auxilios de la Religión Católica entregó plácidamente su alma al Señor, que le llevará a gozar de su presencia.

A sus familiares todos y en especial a su muy afligido hijo Pepín, nuestro más sentido pésame en estos tristes momentos de dolorosa prueba, que compartimos con ellos.

Una oración fervorosa por el alma del amigo.

DE NUESTRO AMBIENTE SOCIAL

Reina la calma, no hay actos sociales apenas que dejen un ambiente de alegría y es que ésta, parece que se ha alejado aún de los corazones más juveniles, dando paso a serias reflexiones sobre nuestros problemas nacionales. Se han iniciado las retretas en nuestro principal paseo del parque Céspedes debido a las actividades del joven Alcalde de facto Sr. Rafael Condis que concede este solaz a viejos y jóvenes. Vése muy concurrido. **Mercedes.**

DE CRUCES

DESPUES DE UN RECESO

Justificadísimo, reanudo mis notas desde hoy al DIARIO DE LA MARINA, y cuyas causas todos conocen.

Por cierto que ya en días pasados cursé un despacho telegráfico dando a conocer, la satisfacción que habian experimentado los lectores todos, por la aparición del DIARIO después de unas semanas de obligado descanso.

En dicho mensaje hacía conocer las muchas simpatías de que goza en todos Cruces, el Sr. José Ignacio Rivero, culto y prestigioso Director de este centenario, que sigue ocupando el lugar preferente de la prensa cubana.

Mi felicitación para el DIARIO, para el Dr. Rivero y para todos los componentes de su Redacción.

Joaquín Hernández Planas.

NOTAS DE ANDALUCIA

Málaga. La fiesta de la Raza. En la Económica. En la Radio· En el grupo de exploradores en la Acción Popular. El nuevo Ministerio. Las jornadas médicas

Málaga, como todos los años, ha respondido de modo entusiasta a celebrar la fiesta de la Raza.

Se estimó como día festivo y tanto los comerciantes como industriales, espresaron su adhesión cerrando medio media sus talleres y despachos.

La Sociedad Económica con un solemne acto a los Cónsules de todas las Naciones Americanas. El Consul de Méjico Sr. Smerdou leyó un notable discurso, el Presidente y ex-Diputado a Cortes Sr. Baeza pronunció sentidas frases y el recitador modelo Sr. González Marín nos deleitó con hermosas poesías Americanas y Españolas

El lunch con que se obsequió a los invitados fué espléndido.

La Radio dedicó la noche a celebrar también la fiesta de la Raza. No faltaron discursos y poesías, entre otros los Cónsules de Chile y Portugal, respectivamente, Sres Vial y Frapolli, del chileno Sr. Domínguez Luque y del joven literato Sr. Infante, alternando con música Americana.

En los salones de la Filarmónica, dedicó una conferencia a la Fiesta de la Raza el ex-Ministro y Jefe del Partido Radical Socialista D. Marcelino Domingo.

La Sección de Exploradores que hoy tiene en Málaga una escepcional importancia, abrió, también su salón de actos, co una escogida velada. Fueron muy aplaudidos los discursos de los Sres. Armenta, Luna Nieto, Valderrama y Huertas y Gutiérrez Cornejo y las poesias de los Sres. Roquero y Alvarez Ulmo.

El firmante de estas cuartillas contribuyó a la solemnidad con unas décimas a Colón. Se terminó con Himos alusivos a la fiesta.

La Acción Popular, ocupó también lugar en estos recuerdos entusiastas, destacándose los discuros de los Sres. Blanco y Hermida.

La Academia de Declamación y el Conservatorio de Música, han aplazado sus sesiones en honor de la Fiesta de la Raza, por tomar parte en ellas, oradores y poetas, que figuraban también en los actos del día 12.

Como en Málaga casi todas las autoridades pertenecen al partido radical, o sea al de Lerroux, se ha celebrado la subida al poder del gabinete presidido por el Sr. Martínez Barrios.

Los hombres de orden, aún pertenecientes a otras fracciones políticas, lo han visto con simpatía y sobre todo la disolución de las Cortes, que se habían desligado de la opinión general.

Ahora todo se vuelven cábalas para las elecciones, pués los socialistas son muchos y activos y las derechas no descansan tampoco y son numerosas.

* * *

Estos días se han verificado en Málaga las conocidas jornadas médicas, viniendo no pocas eminencias de toda las regioes de España.

Se han pronunciado discursos notables y el Colegio Médico Provincial no ha escaseado atenciones.

También las corporaciones oficiales como el Ayuntamiento y la Diputación han organizado recepciones, banquetes y jiras, si bien las invitaciones a estos actos han producido algunas molestias.

Los Asambleistas han salido encantados de Málaga y de su hospitalidad cariñosa.

SEVILLA — DETENCIONES IMPIRTANTES — UN FALLO ESPERADO

El Gobernador de Sevilla, no descansa en devolverla a su estado normal y sobre todo a detener y castigar a los autóres de los atracos que tanto venían alarmando al vecindario de aquella hermosa ciudad.

Hay varios detenidos y entre ellos figura Miguel Pérez Romero conocido por Pepe **el Largo** y también por Pepe **el presumio.**

Se tiene por seguro que fué uno de los que realizaron el atraco contra un cobrador del Banco, del cual resultó muerto un Capitán de la Guardia Civil.

La prensa añade que Pepe el Largo formó parte de la Banda de atracadores que en Madrid, asaltó robó y mató a un honrado obrero de la compañía del Ferrocarril Madrid, Zaragoza y Alicante.

Estaba afiliado a la Confederación Nacional del Trabajo y en su ropa se halló el carnet de Sindicalista.

Intentó fugarse pero no lo consiguió.

Había gran interés por conocer el falló en la causa seguida contra Juan Rodríguez Jiménez, que mató a su esposa de una puñalada en Sevilla.

Nuestros lectores acaso recordarán el crimen.

Se trata de un obrero honrado, que estaba inútil para el trabajo y a quien su mujer trataba de una manera cruel, con escándalo de todo el vecindario y de los Jefes de la Pirotécnica Militar a la que Rodríguez perteneció mucho tiempo.

Su mujer en estado de embriaguez, pués era una viciosa alcohólica, provocó el suceso y no pudiendo sufrir más el ofendido, se defendió con un arma blanca, causándole una herida que le ocasionó la muerte.

Como era de esperar las pruebas resultaron en favor del acusado y en contra de la interfecta.

El Fiscal retiró la acusación y la Sala dictó sentencia absolutoria.

CADIZ — HUELGA ESTUDIANTIL — PERIODISTA FALLECIDO

En Algeciras hay huelga de estudiantes. Los alumnos del Instituto de 2da. Enseñanza, acusan al Director del mismo de haber solicitado el traslado a otra población de aquel Centro docente.

Los estudiantes han publicado una hoja bastante enérgica contra el dicho Director, declarándole incompatible por la destructora labor que realiza.

Añaden que no volverán a pisar el Instituto mientras el aludido Profesor no sea trasladado.

Parece que en el claustro hay grandes disensiones.

La autoridad ha tomado precauciones, pués se teme algunas violencias.

Ha dejado de existir en Cádix un viejo periodista, que era muy estimado.

Nos referimos al Decano de aquella prensa D. Tomás Mariño Lovera.

Era un buen escritor y un hombre leal y modesto.

En la actualidad redactaba el periódico **La Información**, periódico local.

Es una sensible pérdida para el periodismo gaditano.

ALMERIA — CONTRA LOS CONCEJALES

En Macael, pueblo de la provincia de Almería, han ocurrido hechos sangrientos.

Parece que el orígen fué el saberse que unas canteras de propiedad particular habían sido vendidas al Estado, culpándose a los concejales de que la venta se hubiese verificado.

Se organizó una manifestación de carácter violento y al tratar de disolverla la Guardia Civil, las manifestantes hicieron frente.

La Benemérita se vió obligada a repeler la agresión, a la vez que defendía a los concejales que eran amenazados de muerte.

El tiroteo duró largo rato resultando un muerto y varios heridos, algunos graves.

JAEN—PERSECUSION RELIGIOSA

La Provincia de Jaen es de la que más se han distinguido por su constancia en la persecución religiosa, especialmente en los pueblos donde habitan mineros.

En Aldea del Mar se concedió permiso para celebrar una procesión, a solicitud de aquellos vecinos.

Al saberlo varios Sindicalistas de Rus, acordaron ir a Aldea del Mar y promover un alboroto.

Así lo hicieron, más los católicos no se dejaron maltratar y a las bofetadas contestaron con bofetadas y a los palos con palos. Se libró una verdadera batalla y salieron a relucir las pistolas.

Hubo algunos heridos y entre ellos uno de gravísimo estado. Era un pobre anciano, de 74 años, llamado Jacinto Garrido García, que iba en la procesión.

Narciso Díaz de Escovar.

LOS CARTELES EN ALEMANIA PUEDEN SER DISUELTOS SI SE CONSIDERA QUE SON ABUSIVOS

UN NUEVO ORDEN PARA EVITAR LOS MONOPOLIOS

Con la revlución nacional de Alemania, también ha entrado una nueva época sindicalista. Ya en tiempos anteriores, los gobiernos se empeñaban en combatir los abusos que hacían los carteles con sus monopolios. Pero no se obtuvieron resultados que valieran la pena de ser mencionados. A los principios en economía se debe que los esfuerzos de aquel tiempo hayan fallado. La economía era «tabú», es decir, sagrada, y se regía según sus propias leyes; toda intromisión de parte del Estado era una violación de derechos sagrados. Así es que sólo podía procederse contra los carteles cuando éstos lesionaban intereses económicos particulares de determinados grupos. Pero rara era la vez que había quejosos, pues, todos temían el poderío de las organizaciones. Para impedir los males, los gobiernos hacían largas investigaciones para saber hasta qué punto eran justificadas las acusaciones y si, realmente, se trataba de un abuso. Como los límites entre el aprovechamiento permitido y el no permitido son sumamente difusos, ha sido muy difícil la fijación de precios equitativos, ya que no se cuenta con medidas objetivas. Aun manteniéndose muy bajas las utilidades de monopolios, pueden sobrevenir consecuencias dañosas para la economía general, porque quedan sustentadas fábricas que habrían sucumbido en la lucha con la competencia. Por eso, muchos Estados del mundo han resuelto prohibir toda unión de empresas.

Pero en la economía nacional alemana, altamente desarrollada, no podía procederse de manera tan dictatorial, pues, amén de sus inconvenientes, los carteles no dejan de tener también ventajas para la economía. Con buen manejo en cuanto a precios, pueden limitar, en mucho, la mala inversión de capitales, problema de eminente importancia para Alemania.

Además, aseguradas las ventas, se posibilita el perfeccionamiento técnico de las empresas; sin las ligas cartelarias, la industria alemana jamás hubiera alcanzado su actual prominencia. Se sobreentiende que, también en eso, hay excepciones, pero estas quedan en la minoría. En cambio, a muchos carteles no puede perdonarse el reproche de no haber considerado, lo suficiente, la situación general al fijar sus precios. Poco se tomaba en cuenta el poder adquisitivo de los consumidores, ya que la única mira era la de asegurar la existencia de las fábricas y la fijación de precios se regía exclusivamente según los gastos propios de las mismas. A este estado de cosas, el gobierno marcará un «¡Alto ahí!», pues por la Ley del 15 de Julio dispone de suficientes facultades para impedir una conducta injustificada en sentido económico nacional en cuanto a precios. Sin embargo, su posición para con los carteles, de ningún modo, se limita a lo negativo, sino el Estado reconoce la indispensable de su existencia para mantener el carácter honorable y económicamente sano de las profesiones, pues, precisamente, las empresas pequeñas y medianas, que habían de sucumbir en la lucha de competencia con las grandes compañías, pueden sostenerse con mucho mayor eficiencia, estando unidas. Pero, por ahora, es de importancia la conversación de los centros de producción, para volver a ocupar a los cesantes.

Considerables facultades del tribunal de carteles han sido otorgadas al ministro de economía del Reich. Sin largos procedimientos, él puede disolver carteles, cuando estos son perjudiciales al bien general, y formar carteles forzados, cuando los precios se han vuelto ruinosos al grado de que la mayoría de las empresas ya no encuentra su subsistencia. Además, puede ordenar paros e impedir el establecimiento de nuevas fábricas. Pero de esta facultad sólo hará uso cuando las empresas ya existentes basten para cubrir la demanda. Mientras los carteles no abusen de su poderío, el ministro también sabrá evitar que algunos miembros se separen del cartel con la mira de lograr, para sí, ventajas especiales.

Pero la lucha por la cuota cesará en lo futuro, porque el gobierno no tiene interés alguno en que, bajo la protección de que gozan los carteles, se creen formaciones monstruas que, en tiempo de crisis, se resienten mucho más que empresas menores.

Según el nuevo lema económico de que el bien de la colectividad prevalece al bien individual, los carteles, como recompensa por la ayuda del gobierno, tienen que tomar a su cargo ciertas obligaciones. Cuidarán de que no se trastornen los satisfactorios principios de la reanimación económica por aumentos de precios. La productividad no ha de conseguirse por precios subidos, sino por aumento de salida y por reducción de los gastos generales debida a este aumento. No será sino por tal política que salgamos de la crisis.

Sea lo que fuere, el nuevo orden cartelario ha producido una avalancha de nuevos carteles. Mientras anteriormente, en lo principal, las industrias de materias primas eran las que formaban carteles, ahora éstos comienzan a florecer en la industria elaboradora. Durante las últimas semanas se formaron organizaciones nuevas en la industria papelera, en la industria de vidrio hueco y prensado, en la de cigarros y de jarcia. Un cartel de fábricas de porcelana se está formando y, con la ayuda del ministerio de propaganda del Reich, se ha establecido un centro económico para aparatos de radio que fijará los precios y los descuentos para los comerciantes del ramo.

También en la industria textil se ha formado gran número de nuevos carteles. Sólo en la industria de material de construcción se contaron siete nuevos grupos de interesados y cinco en la industria metalúrgica. Numerosos carteles, arruinados durante la crisis, fueron reestablecidos y otros, ya existentes, fueron ensanchados, pues, los que habían quedado fuera de ellos, ahora se apuraron por entrar en las organizaciones para aprovecharse de la prohibición de expansión. Entre los nuevos carteles prevalecen los carteles de precios. Para la fijación definitiva de contingentes, el tiempo hasta ahora ha sido demasiado corto, porque había de investigar cuidadosamente los rendimientos de cada empresa, pero, en adelante, se efectuará lo que aun falta hacer. En casi todas las organizaciones se prescindió de una regulación de la exportación. En ella, ahora como antes, sigue la competencia severa y, en el extranjero, no se necesita temer que los precios alemanes hayan subido en demasía. Precisamente, por evitarse precios ruinosos en el interior, la industria alemana está en condiciones de poder favorecer a los consumidores del extranjero.

Carlos FERNAND.

Un Día en Nueva York

El fraude de los empréstitos a Cuba provocó en cierto modo la anarquía prevalente hoy en la Isla, se dice en Wáshington

(Por Walter R. DOUGLAS,

Con misterio sin precedentes el Inquisidor Ferdinand Pecora guardó los documentos relacionados con los empréstitos hechos por el Chase National Bank al General Gerardo Machado y a su gobierno.

Tanto los oficiales del Banco como Pecora sostuvieron en la encuesta pública que el publicar esos documentos precipitaría una orgía de "violencias" en Cuba.

Este Corresponsal ha podido averiguar lo siguiente:

Que la carta más peligrosa fué la que escribió L. C. Rosenthal, vicepresidente del Chase, a sus colegas en Nueva York, durante una visita que Rosenthal hizo a Cuba. Personas bien informadas me han dicho que en esa carta Rosenthal decía que el dinero pedido por Cuba sería malversado por los ministros de Machado. "Machado es el jefe—decía la carta, según mi informante,—sus ministros son solamente sellos de goma; pero el Ministro de Obras Públicas, Céspedes es algo independiente y ya ha tirado a la calle veinte millones en la construcción del Capitolio y quiere ahora construír una clínica pública a un costo de un millón. Su primer presupuesto de 18 millones para la construcción del Acueducto de La Habana se extiende ahora a un costo probable de cuarenta millones".

Otras cartas acusaban a los ministros de Machado de derrochar los fondos públicos en una forma parecida "a la de los políticos de Nueva York". En casi todas esas cartas se aseguraba que Machado era hombre honrado y capaz de sostenerse en el poder y mantener al pueblo bien "controlado".

Para mantener ese pueblo bien "controlado" los banqueros neoyorquinos hicieron empréstitos personales a Machado.

Cuando el Presidente Roosevelt nombró Embajador a Summer Welles, los informantes confidenciales del Chase, escribieron a la oficina de Nueva York: "Welles es muy independiente y tiene ambiciones personales. Va a ser muy difícil el entrar en tratos con él".

Welles, sin embargo, visitó las oficinas del Chase en Nueva York, antes de salir para Cuba. Los directores manifestaron a Pecora que en esa visita no se había tratado de los empréstitos.

Este corresponsal ha podido averiguar que los banqueros hicieron buenas ofertas a Mr. Welles si éste "conservaba a Machado en el poder hasta que los empréstitos fueran pagados, en parte o reformados en nuevos contratos". Mr. Welles dejó en el hielo a los banqueros y una persona que pretende fué testigo ocular, me ha dicho que el Embajador les contestó a los del Chase: "Mi deber, naturalmente, será el de proteger los intereses de mi país, pero al mismo tiempo procuraré que se cumpla la Enmienda Platt y que Cuba tenga un gobierno representativo." Los banqueros quedaron inconformes y así lo manifestaron a su informante en Washington.

CORRESPONSAL

E.C.D. 2016

EL "SEATRAIN NEW YORK" TRAE LOS VAGONES DEL "HAVANA" QUE RECIBIO AVERIAS EN UN CHOQUE

Regresó el pelotaris cubano Emilio Eguiluz y un grupo del frontón «Bogotá». Cinco polizones llegaron anoche en el vapor «Santa Lucía». Salieron buques con tripulación nativa

LLEGO AYER CON DESTINO AL EJERCITO UN CARGAMENTO DE GASOLINA

Hoy arribará a nuestro puerto procedente de New Orleans el ferry «Seatrain New York» que trae 77 wagones cargados de mercancías, de los cuales 41 pertenecen a los que traía el ferry «Seatrain-Havana», que, como ya dimos a conocer oportunamente, tuvo una colisión con otro buque a la salida de New Orleans.

La «Seatrain-Line» ha corrido en el día de ayer todo lo relacionado con el expediente de avería gruesa, para el despacho de las mercancías que traía «Seatrain-Havana», que está reparando sus averias en aquel puerto norteamericano.

DOS DE LA WARD LINE

Entraron ayer en nuestro puerto los vapores americanos «Orizaba» y «Siboney» de la Ward Line, que trajeron carga y pasajeros para la Habana y de tránsito.

En el «Orizaba» llegaron de Progreso y Veracruz los señores Ramón Febles, Betty Carrillo, José Eljire, Demetrio Aguilar, Fortunato Eguiluz, Elie E. Febles, Emma Maldonado, el pelotaris Emilio Aguiluz, Lucrecia de Larregui, e hijos, Micaela F. Rivero, Fermín L. Figueroa, Dulce María Rosell, Fernando y Guillermo Casper, y como polizón el joven cubano Pedro Ochoa, que fué enviado a Triscornia.

También fueron enviadas a dicho Campamento las pasajeras Carmen Maldonado y Carmen Rivas, y el estudiante mexicano Ricardo Iturralde, por no haber podido presentar las garantías necesarias para su desembarco.

En el «Siboney» llegado de New York, vinieron los señores Felipie Estefane, Juan Rodríguez y otros.

El pasaje de tránsito de este buque no bajó a tierra, debido a que en los instantes en que el buque atracaba se dejaron oir algunos disparos y el pasaje decidió quedarse a bordo por prudencia.

GASOLINA PARA EL EJERCITO

De Key West llegó el ferry «Joseph R. Parrott», que trajo wagones cargados de mercancías.

Este ferry trajo consignado al Ejército 10.173 galones de gasolina y 35.749 galones del mismo combustible para la Sinclair Oil Co.

EL EX EMBAJADOR DE CUBA EN MEXICO

En unión de su familia, llegó en el vapor americano «Orizaba» el ex-Embajador de Cuba en México doctor Miguel Angel Campa, que fué recibido enel muelle de la Ward Line Terminal por familiares y amigos.

EL CORREO DE LA FLORIDA

Procedente de Key West y Tampa llegó el vapor americano «Florida» que trajo carga general y 39 pasajeros entre ellos los señores Rafael M. Govín, propietario del periódico «El Mundo», Rosa Córdova y familia, Rosa Seigle, Nemie Seigle, Yolanda Loma, Gilda Morales, Gloria Janiel, Graciella Caso, Sofía Mors, Julia Caso, e hijo, Ramón Poblet, Matías Varas, Margarita Bryant, e hijos, Angela de Calonge e hijos y otros.

EL CRISTOBAL COLON

Hoy sale de Veracruz en su viaje a la Habana el vapor correo español «Cristóbal Colón», que llegará el día 14 del corriente para salir el día quince al medio día, llevando carga y pasajeros.

El gran Emilio Eguiluz, «El Ciudadano», intendente del Frontón de la Habana y uno de los más notables jugadores de pelota vasca del mundo, llegó ayer a esta ciudad procedente de México. Fueron a esperar al brillante delantero varios amigos y el administrador del Frontón, señor Bonifacio Capetillo.

El Dr. Miguel Angel Campa, ex Embajador de Cuba en la República de México llegó a la Habana ayer en compañía de su esposa, la señora Terina Roff de Campa y de sus menores hijos.

EL ARSA

El día 22 del corriente zarpará para Canarias y puertos del Mediterráneo el vapor italiano «Arsa» con carga general y pasajeros.

UNA MAQUINA DETENIDA

En los portales del espigón de Santa Clara, fué dejado allí un automóvil «Plymouth», con chapa número 32867 de alquiler y del presente ejercicio acribillado a balazos y con algunas manchas de sangre en su asiento delantero y en el fuelle.

Según nos declararon algunas personas este automóvil fué encontrado en las faldas del Atarés el día del ataque al Castillo.

DOS BUQUES «SANTA»

Anoche llegaron a nuestro puerto procedente de puertos de Sur y Centro América los vapores americanos «Santa Lucía» y «Santa Clara» de la Grace Line, que trajeron carga general y pasajeros para la Habana y de tránsito para New York .

En el «Santa Lucía» llegaron los pelotaris cubanos Manuel Cubota, Bernabé Buendía, Constantino Pérez, Mario Ochoa, Casto Gayarre, Gregorio M. Aspeitia, Julio Alvarez, Miguel Montes, Emilio Grande, y Augusto Labat, que regresan de Bogotá (Colombia) después de haber actuado en la temporada vasca veraniega.

Según nos dijeron los jóvenes viajeros, en Barranquilla y en el mismo Bogotá se están construyendo varios frontones.

También llegó en este buque el señor Víctor Holguín, ex-agente de la Grace Line, en la Habana y ahora Director Gerente de la agencia de muelles en San Salvador. Trae una misión del Comité de Juegos Olímpicos de San Salvador, a fin de conseguir que visite a aquel país un team de Basket Ball, para fomentar allí este y otros deportes, con objeto de competir los salvadoreños en la próxima Olimpiadas.

Fueron descubiertos durante la travesía, a bordo del «Santa Lucía,» cinco polizones, uno de ellos chino Los otros son Guillermo Abad, panameno; Pedro Alarrco, costarricense, y Pedro Alvarez y José Censsaches, salvadoreños. El Inpector Menocal, los envió a Triscornia en calidad de depósito, para ser reembarcados el lunes enel «Santa Elena».

De tránsito viajan la señorita Letta Boggs, William Anderson y señora, que regresan a New York de su viaje de luna de miel; la señorita N. R. Carter, familiar del Agente geneneral de la Canadian Pacific Railway, de Montreal; Hon. Franklin Spencer y señora, Juez de Philadelphia que toma parte en la Convención Nacional sobre impuestos en Phoenix. Rusell Hopton, de Hollywood, Gilbert Wilson y su esposa que antes de su matrimonio, brilló en la escena y en la pantalla como estrella de primera magnitud.

También llegó anoche de Valparaíso y escalas el vapor americano «Santa Clara» que con carga general y pasajeros.

El pasaje de tránsito de estos buques, no desembarcó.

PASAJEROS EMBARCADOS

Gran número de pasajeros embarcó ayer en distintos buques.

En el vapor americano «Florida», que zarpó para Key West y Tampa, embarcaron los señores Vicente Pardo Castelló, Angeles Herrero, Francisco Seiglie, Juan L. Montalvo, Olga Consuegra, Carmen C. de Potts, Alicia Párraga, María L. Mendoza, Enrique Mendoza, Fernando Macía, Francisco Rodríguez, Gloria Galdo, Evangelina Aulet, Bernardo González, Miguel Llaneras, Rodolfo Calvo, Juan Figueroa, Horacio Mestre y otros.

En el «Siboney», de la Ward Line», para Progreso y Veracruz los señores Francisco G. Aznar, Alfonso Salazar, Constantino Fernández, Gustavo Arco, Margarita H. Blanco, María Guzmán, Fidelia Hermida, Antonio S. Hernández, Domingo Rodríguez, Josefa P. Rodriguez, Carlos Castillo, Vicente Méndez, Alfonso Fernández Duarte, Gastón Castarell, Gabriel Yermía.

—En el «Orizaba», para New York, los señores John A. Hunter, James S. Potter, Carmen y María Betancourt, Consuelo L. Mendoza, Luis C. Parraga.

—Y en el «Santa Lucía» que salió anoche para New York, embarcaron Alfred Wallh, Jefe del Departamento de Pérdidas de Corredores de Seguros de Jhonson and Higgins y Roger D. Orn.

TRIPULACIONES CUBANAS.

Salieron ayer para puertos de la costa los vapores cubanos «Julián Alonso» y «Eusebio Coterillo», que llevaron el tanto por ciento de tripulación cubana, de acuerdo con el Decreto 2583.

SALIDAS

Ayer salieron de nuestro puerto el vapor «Cefalú» para Ceiba; noruego «Toledo» para Veracruz; el americano «Munargo» para Miami y New York; el inglés «Ugalda» para Marsella con azúcar; y los americanos «Orizaba» para New York; «Siboney» para México; «Florida para Key West y Tampa; Santa Clara» y «Santa Lucía, para New York.

UNA CIRCULAR A LAS COMPAÑIAS DE VAPORES.

El Capitán del Puerto señor Alejandro Buttari, enviará mañana a las oficinas de vapores, una circular dándoles a conocer el decreto 2583.

ANUNCIOS CLASIFICADOS DE ULTIMA HORA

ALQUILERES

HABANA

SE ALQUILAN los altos de Animas núm. 159, entre Oquendo y Soledad, sala, comedor, 4 habitaciones, baño intercalado y demás servicios. Informes: Telf. U-2274.
A-1 26837 11 Nov. 14

PROXIMO A DESOCUPARSE los altos de Empedrado núm. 43 entre Aguacate y Compostela, informes, Escobar núm. 10, altos. Telf. U-2885.
A-1 26839 11 Nov. 15

BEERS BULLETIN

NEPTUNO, 303, ambldo, 3H, $50.
VENTO, 15, fr, P, Maceo, 3h, Amb, 70 pesos.
ALT, KOHLY, 29 y 30, 7 hab, 3 P, Gar $100.
ALM, Fuentes, y 1ra., amdlo ,3Hab, 2B, $70.
ALM, 12, al ambldo, 3 H,Gar, $70.
ALM, 14, 7 hab, 3 b, gar, 3m, $70.
AM. ALM. 2, ambldo, 4Hab, 2B, Gar, $60.
AM. ALM, 13, ambldo, 5 h, 2b, Gar, $100.
C. CLUB, P. ambldo. 5Hab, 4B, «POOL», $300.
ALQUILADA; Casa grande en Prado, de Sra. Armenteros, para residencia de **Mr. H. B. Snider**, permante, MIAMI, FLORIDA, casas para alquiler y vender.
FIJENSE EN NUESTROS CARTELES NARANJADAS.

BEERS HAVANA
(Est 1906), 9 1|2 O-Reilly st, Havana.
A-1 26835 11 Nov. 12

SE ALQUILA, TENERIFE 69, altos, compuesto de sala, saleta, comedor al fondo, seis habitaciones, cocina, servicio completo y gran patio. Informan Monte 170. Teléfono A-2066.
A-1 26827 11 Nov. 21

ALQUILO ALTOS, Lealtad 79, entre Virtudes y Concordia, sala, saleta, cuatro cuartos, uno alto, con servicios informan: Manrique 20, altos. Teléfono A-8752. La llave en la Bodega de Concordia.
A-1 26819 11 Nov. 21

SE ALQUILA: Infanta 115. Dos casas, altas, sala, tres cuartos, baño intercalado, comedor, cuarto y servicios de criados. Informes: Telf. I-1116.
A-1 26811 Nov. 16

SE ALQUILA UN PISO, 4 habitaciones, una en la azotea, sala y saleta, 2 servicios. EL DIORAMA. Consulado 71. Teléfono A-4044.
A-1 26804 11 Nov. 19

SI USTED NECESITA MUDARSE nosotros tenemos la casa que usted busca, con o sin muebles. Tenemos 200 casas en Habana y Vedado y todas partes. Huni. M-7404. Habana 84. (Parque San Juan de Dios).
A-1 28867 11 Nov. 15

PROPIETARIOS! TENEMOS DIARIAMENTE muchas solicitudes para casas. Registre su propiedad con nosotros y le conseguimos un buen inquilino. Cobramos modesta comisión. Huni. Habana 84. (Parque San Juan de Dios) M-7404.
A-1 26868 11 Nov. 15

SE ALQUILA CASA GRANDE propia para casa de comidas o huéspedes, 10 cuartos grandes, tres baños, gran comedor con capacidad para cincuenta personas. Informan: Monte 377, altos, Ferretería A-7611. A-7612.
A-1 26821 11 Nov. 14

FINLAY 85 (altos), antes Zanja, a una cuadra de Belascoaín: Alquilo casa acabada de pintar compuesta de sala y saleta espléndidas, cuatro grandes habitaciones, comedor corrido al fondo, espléndido baño y servicios de criados. Agua en abundancia. Llave e informes en los bajos. Telf. U-1773.
A-1 26844 11 Nov. 17

a2 VEDADO

EN $28.00

ALQUILO CASA 17 núm. 340 entre 18 y 20, Vedado, sala, comedor, tres cuartos, baño moderno, cuarto y servicio criados, Garage, etc. Otra al lado, sala, comedor, tres cuartos, baño, etc. en $15.00. Llaves en la esquina 17 y 18. Informes Teléfonos F-1806 y F-1490.
A-2 26815 11 Nov. 15

VEDADO: Calle 4 núm. 226 entre 23 y 25, casa moderna, jardín, portal, sala ,comedor, cuatro habitaciones, baño, cocina, cuarto y servicio criados.
Informan en la misma de 12 a 5.
A-2 26834 11 Nov. 16

8 y 19
VEDADO
PRECIOS DE VERANO
1-a-4 cuartos, luz, teléfono, frigidaire radio, garage, criados, piscina, restaurant.
F-6635

ALQUILO ALTOS 5a. y B, Vedado, sala, comedor, 3 cuartos, balcón a la calle, terraza, baño intercalado, cocina gas, calentador, cuarto servicio criados.
Informan, bodega, Telf. F-6228.
A-2 26820 11 Nov. 19

ALQUILERES

a2 VEDADO

EN LO MEJOR DEL VEDADO, 15 entre 2 y Paseo. Espléndido alto, construcción moderna, con o sin muebles. Próximo colegio La Salle. Informan en la misma.
A-2 26860 11 Nov. 14

a3 CERRO Y PALATINO

CONSEJERO ARANGO 12, a media cuadra de la Calzada del Cerro: Alquilo baratísima, casa compuesta de sala y saleta espléndidas, tres grandes habitaciones y servicios sanitarios. Llave en bodega esquina a Calzada. Informes: Zanja 85. Telf. U-1773.
A-3 26845 11 Nov. 17

LINDERO 8, entre Llinás y Clavel, a media cuadra de Belascoaín: Alquilo casa acabada de pintar compuesta de sala, saleta, tres habitaciones y servicios sanitarios. Muy fresca. Llave en bodega esquina a Clavel. Informes: Zanja 85, Telf. U-1773.
A-3 26843 11 Nov. 17

a4 MARIANAO Y SUS REPARTOS

CZDA. COLUMBIA Y AVE. 12
ALTURAS DE ALMENDARES

Precioso chalet, Estilo Español, exterior e interiormente, con frente a tres calles, rodeado de jardín, sala, hall, comedor, pantry; cocina, cuarto y baño de criados, en la planta baja; seis cuartos y dos baños; en los altos, dos baños, en los altos, dos garages.
Llaves enfrente, «Villa Azul».
INFORMES: M-9100.
A-4 26252 3 Nov. 13

PEQUEÑAS RESIDENCIAS en Miramar próxima a las Ursulinas, y tranvías. 20 entre 9a. y 7a. Avenida. 9a. Avenida entre 20 y 22; y 22 entre 9a. y 7a. Avenida 3 y 4 habitaciones, baño de lujo, pantry, cocina, 2 cuartos criados, agua abundante: otra la Sierra 6 y 5a. 2 plantas, 4 habitaciones, garage y cuarto criados, una cuadra tranvías. Informan: 7 y 4 la Sierra. Teléfono FO-1423.
A-4 26823 11 Nov. 13

CASAS $8.00

CON PORTAL, dos habitaciones, baño, cocina, gran patio, etc. Llaves e informes Calle Barreto y B, Bodega, a dos cuadras Colegio Belén, Teléfono F-1490.
A-4 26814 11 Nov. 15

RESIDENCIA, AVENIDA Central 52, casi esquina Victoria, Reparto Kohly, alquilo; sala, saleta, hall, comedor, cuatro dormitorios, garage, departamento criados, etc. Informan: núm. 54. Dueño M-4301.
A-4 26861 11 Nov. 15

REPARTO COLUMBIA. PARTE alta. Buenavista entre Primelles y Mendoza, alquilo casa fresca, portal, sala, hall, cuatro habitaciones, doble servicios, comedor, cocina, garage, buen patio. M-3555.
A-4 26802 11 Nov. 14

SE ALQUILA el chalet calle 12 esquina a Calzada de Columbia, Reparto Almendares» propia para familia de gusto, la llave en la misma. Precio reducido. Teléfono U-2885. Escobar núm. 10, altos.
A-4 26838 11 Nov. 15

a5 J. DEL MONTE Y LA VIBORA

EN LO MAS ALTO DE LA LOMA DEL MAZO

Calle Carmen esquina a Luz Caballero. Se alquila el hermoso chalet de dos plantas, jardines y garage, sala, hall y seis grandes habitaciones en la planta principal; comedor, cocina, pantry, cuartos y baño de criados. La llave al lado.
Precio muy rebajado.
INFORMAN: M-9100.
A-5 26253 Nov. 13

VISTA ALEGRE 3

VIBORA cerca de la capilla entre San Lázaro y Buenaventura. Sala, comedor, tres cuartos, baño, cocina, llave al lado dueño, San Mariana 43. Teléfono X-3898.
A-5 26863 11 Nov. 14

JESUS DEL MONTE 7 bajos, próximo esquina Tejas, sala, recibidor, 3 habitaciones, comedor al fondo. Llaves, Ferretería al lado. Informan: Teléfono F-5400.
A-5 26859 11 Nov. 15

a6 LUYANO

SE ALQUILA una casa VISTA Alegre entre Juan Delgado y Goicuría, media cuadra de los ómnibus, dos cuadras de los tranvías, portal, sala, 4 cuartos, baño, cocina, comedor al fondo y patio grande, informes en la misma. Ampliación de Santos Suárez.
A-6 26847 11 Nov. 15

VIBORA, REPARTO MENDOZA. Se alquila casita dos habitaciones grandes, sala, comedor, baño, bañadera y lavabo y cocina. Informan en Goicuría 86 entre Milagros y Libertad.
A-6 26840 11 Nov. 16

ALQUILERES

a6 LUYANO

LOMA DEL MAZO

ALQUILO VISTA ALEGRE 68 entre Caballero Zayas, pegado Colegio Maristas, jardín, portal, sala cuatro habitaciones, baño intercalado, comedor, ... cocina, patio, lavadero, cuarto servicio criados, $18. Llaves núm. 80, informes Cuevas M-9896.
A-6 26865 11 Nov. 15

SAN LEONARDO 90a entre Flores y Serrano. Jardín, portal, sala y saleta corrida, tres habitaciones, baño intercalado, comedor, cocina, cuarto y servicios criados, patio y lavadero. Llave Flores y San Leonardo, Bodega. Telf. M-5886.
A-6 26851 11 Nov. 14

a13 ALQUILERES VARIOS

SE ALQUILA. LA LISA. Un chalet moderno que ocupa un cuarto de manzana en la calle de San José esquina a la Paz. Tiene jardín, huerta en producción. Servicio de agua y luz eléctrica. Se compone de una sala, dos habitaciones, baño moderno, cocina. Tiene garage. La llave en la esquina opuesta, preguntar por Don Justo Pérez. Informes: A-6420.
A-13 26853 11 Nov. 14

b1 NAVES Y LOCALES

VISTA ALEGRE, Luz Caballero. Alquilo esquina propia para bodega con armatostes, vivienda, otras comodidades. Precio módico. Llaves número 80. Informes: Cuevas, Gran Hotel, M-9896.
B-1 26864 11 Nov. 19

BELASCOAIN Nro. 10, casi esquina Neptuno. Alquilo para comercio, buen punto, salón 480 varas, con armatostes o sin ellos. Precio prudente. Informan: Cuevas. Bernaza 39. A-3568.
B-1 26863 11 Nov. 19

LEALTAD 100. Alquilo esquina San Rafael. Local propio carpintería muebles depósito comercial cosa análoga, muy amplio, pregunte zapatero entrada, barato, informes Cuevas. Teléfono: M-9896.
B-1 26862 11 Nov. 19

SE ALQUILA una habitación para hombre solo, en casa familia respetable, Obispo núm. 100, Telf. M-2472.
B-1 26784 11 Nov. 15

b2 APARTAMENTOS

LENS COURT, 6 esquina 11, Vedado, F-6141. Apartamentos con y sin muebles. Cocina arrendada a experto Maitred Hotel a precio económico. Sazón exquisita.
B-2 11 Nov. 26.

b4 HABITACIONES

MURALLA 55, altos, entre Habana y Compostela, alquilo espléndida habitación con balcón a la calle hay terraza, baño, recibidor, luz toda la noche, teléfono, casa moralidad.
B-4 26852 11 Nov. 14

b8 CASAS DE COMIDAS

COMIDA DOMICILIO corta, larga distancia, hora fija, variación diaria española, criolla, reparto máquina 1-0.50, 2-0.60, 3-0.80,, 4-100. Telf. M-6795.
P-H-2 25856 31 Nov. 15

b9 AGENCIAS DE COLOCACIONES

SI SEÑORA, estamos sirviendo las nietas de las familias que nos pidió criados en 1906, y a usted? AGENCIA BEERS, A-3070.
B-9 26836 11 Nov. 17

LA MATANCERA, REINA 83, esquina Manrique, casa decente. Habitaciones amueblades, vista a Reina, con servicio privado, agua caliente. Precio con comida para dos de 30 a 40 pesos al mes.

b10 PERDIDAS

SE HA EXTRAVIADO un perrito lanudo de color blanco, con manchas carmelitas claras. Entiende por el nombre de KELITO, los ojos los tiene casi nublados por la vejez, tiene 15 años de vida. Se salió de la casa Estrada Palma Nro. 219 entre Sola y Mayía Rodríguez, Santos Suárez, la persona que lo tenga que llame al teléfono A-3504 y diga donde hay que recojerlo, y se le gratificará.
B-10 26849 11 Nov. 14

SOLICITUDES

SA- Solicitud de Alquileres

SOLICITO FINCA una caballería, agua abundante, cerca de la Habana, dirijan proposiciones a Clasificados de «Diario de la Marina» a G. K.
S-A 26850 11 Nov. 13

s1 CRIADAS Y CRIADOS

SE SOLICITA para criada de manos muchacha española, con referencias y que sepa cumplir su obligación; sinó que no se presente. Sueldo 15 pesos. Informan: Casa Rosada, Quinta Avenida, Reparto Miramar, entre O y 2.
10 Nov. 12

¡NECESITO UNA criada para habitaciones, sueldo, $15.00; otra para casa de señor solo; y un criado de mano que tenga referencias. Informan: Compostela 58, bajos.
S-1 26791 10 Nov. 12

SOLICITUDES

s3 MANEJADORAS

SOLICITO UNA buena manejadora, que traiga referencias. Si no ha sido manejadora, que no se presente. Calle de Almendares núm. 22. (Reparto Nogueira) en Marianao.
S-3 26796 10 Nov. 14

o5 INSTITUTRICES

SE NECESITA institutriz francesa o que hable bien para dar instrucción completa dos niñas. Llamar FO-2486.
S-5 26832 11 Nov. 14

s10 OFICINISTAS.

TENEDORESDE LIBROS

DE LA HABANA y Provincias , les interesa extraordinariamente remitir sus generales completas para comunicarnos con ellos, a U. G. E. C. Manzana de Gómez 470.
S-10 26866 11 Nov. 16

s14 SOLICITUDES VARIAS

SE SOLICITA propietario que cambie clases por habitación o departamento en el centro ciudad. Edificio aparte. Tiene familia. Instrucción, piano, canto, taquigrafía. Informan, Obispo 106, «El Partenón».
S-14 26855 11 Nov. 13

SE OFRECEN

o1 CRIADAS Y CRIADOS

JOVEN ESPAÑOLA desea colocarse para criada de mano o manejadora, tiene buenas referencias, pero desea casa formal. Teléfono: U-2222.
O-1 26830 11 Nov. 14

o2 COCINERAS Y COCINEROS

DESEA COLOCARSE una joven espafiloa experta cocinera y buena criada de mano, para una cosa sola o para todos los quehaceres, siendo corta familia; tiene referencias, Teléfono A-4792.
O-2 26858 11 Nov. 13

o8 CHOFERES

DESEA COLOCARSE chauffeur español experto cualquier clase máquinas y mecánica, sin pretensiones, y con esmeradas referencias de buenas casas. Teléfono A-4792.
O-8 26857 11 Nov. 13

o10 OFICINISTAS

CONTABLE ESPECIALIDAD en impuestos, se ofrece para llevar contabilidades por horas, o fijo. Teléfonos M-3085. A-2167.
O-10 26817 11 Nov. 14

o14 OFERTAS VARIAS

MATRIMONIO ESPAÑOL desea encontrar casa de inquilinato de Apartamentos para encargados, se hacen cargo de toda la limpieza nada más, ya han sido encargados, tienen buenas referencias, en la misma una española para limpiar y lavar, teléfono U-3921.
O-14 26846 11 Nov. 14

VENTAS

1 CASAS

CASAS VENDO: Estrada Palma, cerca Bruno Zayas, 400 metros. Portal, sala, hall, 5|4, comedor, etc. $3,500. Pocito cerca Calzada, moderna, 320 metros. Portal, sala, saleta 3|4. Comedor, etc. $2,500. Facilidad pago. Campanería. Aguiar 68, M-7785.
V-1 26856 11 Nov. 13

9 MUEBLES Y PRENDAS

FAMILIA VENDE urgente sus muebles, magnífico juego cuarto 3|c moderno, sala, comedor, alfombra, piano Girall, todo nuevo, San Miguel núm. 97, bajos, entre Lealtad y Campanario.
V-9 12 Nov. 16

PIANO

VENDO FLAMANTE piano, se dá casi regalado. Un reloj de pie y una lámpara de bronce.
San Rafael núm. 141, bajos, entre Oquendo y Soledad.
V-8 26805 11 Nov. 16

VENDO PIANO ALEMAN de la mejor calidad con su banqueta garantizado sin comején, no se repara en precio. Aguila 139.
V-11 26842 11 Nov. 13

COMPRAS

M-3530. COMPRO BAULES, muebles, máquinas coser, escribir, nevera, ropa, libros, objetos arte, lunas espejos, efectos clínicos, buró, maletas, piano. Pago bien, acudo enseguida. M-3530.
C-9 26854 11 Nov. 15

ORO, PLATA, PLATINO, COMPRAmos joyas, monedas, inclusive rotas, pagando precios máximos. Bureau de Pignoraciones, facilitando dinero a interés reducido. Establecidos desde 1893. Obrapía 105.
C-9 26818 11 Nov. 18

REPARACIONES

REPARACIONES De neveras. Esmaltamos con laca. Respuestos de todas clases. Excelente servicio, precios económicos. Inmediata atención. Llame por el Telf. A-5901.
R-15 26848 11 Nov. 15

PROFESIONALES

DR. HORACIO FERRER
OCULISTA

Consultas por turnos, de 2 a 6 de la tarde. Consultas a horas fijas, previamente concedidas. de 8 de la mañana en adelante. Avenida de Wilson y L., Vedado. Telf. F-4831.
Nov. 17

DR. A. VENERO

Vías Urinarias, Impotencia. Sífilis. Curación rápida. Cuota semanal. Diatermia. Oznoterapia. etc.. etc. Consultas de 10 a 12 a. m. y de 4 a 6 p. m.. San Miguel 55. esquina a San Nicolás. Telf. A-9380.
P-1 25198 1 N 27

DR. F. J. VELEZ

ENFERMEDADES DE LOS PULmones. Consultas los martes, jueves y sábados de 3 a 5 p. m. Santos Suárez núm. 2. Teléfono I-3882.
P-1 26219 7 Dic. 6

p3 DENTISTAS.

DR. JOSE MARIA GATELL
CIRUJANO DENTISTA

Trasladó su Gabinete Dental a Campanario 72, entre Neptuno y Concordia, donde seguirá cobrando los mismos precios económicos. Extracciones. $1.00. Dentaduras completas $10.00, consultas de 8 a 8.
P-1 23483 25 N 27

CONSUELO RUDA

Comadrona Hijas de Galicia y Centro Asturiano, ex-interna de la Sala de Partos Balear. Consultas gratis en general, a todas horas. Belascoaín 74, altos Joyería, esquina a J. Peregrino. U-5824.
P-4 22872 23 N 27

ESTRELLA VIÑALS, Comadrona «Hijas de España». Asociación de Damas La Purísima» y particulares. Ultimos procedimientos. Consultas gratis diarias. Precios módicos. San Rafael 152-N. esquina a Oquendo. Telf. U-2826.
P-4 25192 27 N 28

p7 ABOGADOS Y NOTARIOS

DR. PEDRO PABLO LLAGUNO

Abogado y Notario. Administración de Bienes. Dinero en Hipotecas. Adelantamos los gastos en procedimientos hipotecarios. Declaración de herederos. MATRIMONIOS NOTARIALES, DIVORCIOS, con facilidades de pago. Toda clase de asuntos civiles, SAN NICOLAS 144. ESQ. A REINA. A-7893.
B-7 24865 27 N 28

DOCTORES EN MEDICINA

DR. OCTAVIO RIVERO

TUBERCULOSIS, ENFERMEDADES PULMONARES, ASMA

Ex-Asistente del «servicio» del Profesor Sayé. (Barcelona); ex-Jefe del «servicio» de tuberculosis del Centro Gallego. Jefe Clínico del Dispensario Anti-Tuberculoso Municipal. Consultas diarias, Campanario 43 de 5 a
25116 Nov. 24

Dr. F. García Cañizares

Graduado de las Universidades de la Habana y Madrid.
Medicina General, Piel, Venéreo y Sífilis.
San Nicolás 8, Teléfono M-9467.
24858 Nov. 17

POLICLINICA INTERNACIONAL

Director: David Cabarrocas, San Miguel 130, entre Lealtad y Escobar. U-2737. Cuando vaya al Hospital o Casa de Socorro o Sociedades, fíjese en la Policlínica Internacional. Da gratis: Consultas, Reconocimientos, Rayos X., Rayos Ultravioletas, Luz ... pina, Medicinas, Inyecciones Intravenosas, Análisis, Curas, etc. Consultas de 9 a 4.

DR. ABELARDO LABRADOR

Consultas gratis de 8 a 12. Pagas de 4 a 6 p. m. Medicina en general. Tratamientos, inyecciones intravenosas y análisis e investigaciones de todas clases, a precios muy económicos. E. Departamento de Laboratorio a cargo del doctor Leonardo García Fox, Catedrático de la Facultad de Medicina, Angeles 3, entre Reina y Estrella. Telf A-0801.

DR. FRANCISCO J. DE VELASCO

Corazón. Pulmones. Estómago. Intestinos.

DR. RUBEN DE VELASCO

Corazón, Pulmones, Enfermedades de los niños, Consultas de 12 a 2 y de 2a 4 . días laborables. Horas especiales, previo aviso. Salud 34. Telf. A-5418.

DR. MANUEL BETANCOURT
Vías Urinarias-Venereo

ASISTENTE 4 años de los Profesores Marion y Heitz-Boyer de París. Consultas, de 3 a 5. Tlfns. M-6347, FO-3248. San Lázaro 173, esquina a Perseverancia.

DINERO

d1 SE TOMA

DESEO $250 PESOS SOBRE una casa en Buenavista. No corredores. Informan, 30 núm. 5 entre 25 y 27, Vedado.
D-1 26768 10 Nov. 12

d2 SE OFRECE

FACILITO DINERO sobre radios modernos, diríjase por escrito detallando marca, modelo y dirección a C-3, anuncios de «La Marina». Absoluta reserva, paso rápidamente.
D-2 26810 11 Nov. 13

FOLLETIN 55

CONCORDIA MERREL

LA SOMBRA DE LOS MASON

Version española de
EDUARDO TODA VALCARCEL

EDITORIAL JUVENTUD, S. A.
Provenza ,216·y Aribau 107 y 109
BARCELONA

(De venta en la Librería Wilson, Obispo 52. Teléfono A-2298)

Nuevamente tuvo que reprimir Juana su impulso de reir. Para su alivio, compareció la señora Braddy con recado del Squire de que bajase a disfrutar del resto de la fiesta.

—Yo me encargo de la «duquesa» —añadió, acentuando la última palabra de modo poco halagador para Juanella.

Juana accedió, aunque se sentía con muy poco humor para festividades, más que nada, por librarse de la mestiza. Halló a Togs retrepado contra el barandal de la escalera.

—¡Santa criatura! Tienes un aire de cansada que da pena — exclamó. —Ven y déjate mimar.

La echó un brazo por los hombros, y ella tuvo que reconocer que era un alivio. Podía no amar a Togs, pero, indiscutiblemente, acertaba siempre a hacer lo más indicado.

—Es un mal sueño, Togs —díjole en voz baja. —Una pesadilla.

—Lo que necesitas para despertar en una copa de champña —contestó él sensatamente. —Vamos en su busca y captura.

Champaña y emparedados, en el desierto comedor, fueron de un positivo consuelo.

—El Squire quiere que bailemos. ¿Te ves capaz? —preguntó él luego.

—Si es deseo del Squier . . .— sí— replicó ella sintiéndose por otra parte notablemente refrescada y yendo al salón se confundieron con las demás parejas..

La muchacha atisbó a Jaime bailando con Susana y notó que la rubia esquivaba mirar en su dirección, aunque habría jurado que la había visto entrar con Togs.

—¡Es intrépido! ¡Bailando, Togs! —murmuró.

—Mañana..el diluvio, pero hoy.. bailemos; Jaime es el hombre más templado que conozco — respondió Togs, bajando los ojos para mirar la mayo apoyada en su brazo. —¡Qué bien te va el anillo!— comentó.

Durante el resto del baile «le hizo el amor» a su típica y peculiar manera, sin dejarla tiempo para pensar en nada más. Después, obligándole a abrigarse la llevó a dar un paseo por el jardín y, una vez allí provocó sus confidencias, dejándola desahogarse a sus anchas. Juana así lo hizo, no omitiendo sino parte de la escena con Susana. Togs demostró una vez más su sensatez.

—En todo caso la cuestión de la herencia no tiene importancia hasta después de la muerte del Squier— dijo—y... es de esperar quie no ocurra en mucho tiempo. De manera que no te preocupes.

—Pero si esto de Juanella resultase cierto, y por lo tanto en perjuicio de Jaime, ¿me ayudarás a restablecer las cosas en su punto? ¿Me dirás lo que hay que hacer y la mejor forma de hacerlo?

—Naturalmente. ¿Has creído que desearía tener uor esposa a una opulente «heredera»?

Lo tomó, a sabiendas, a la ligera, recibiendo una adorable sonrisa en recompensa. La idea de un Togs calculador y avaricioso era absurda, fuese cual fuese la situación.

—¡Oh, Togs, querido Togs! eres «siempre» un inmenso consuelo.

—Eso exastamente es lo que quiero ser, Juana —ceontestó con amistosa presión en su brazo.

Más tarde, cuando volvieron a entrar, Jaime se acercó a solicitar un baile, y Togs se la confió si protesta.

Bailaron en silencio unos momentos. Era para ambos relativamente sencillo simular centento y alegría entre la muchedumbre, pero no tanto al verse cara a cara. Entre los dos mediata un tal sentimiento que les parecía imposible ficción alguna. Ella ansiaba saber qué había dicho Susana, pero no podía preguntárselo. Y fué él quien rompió el silencio para decírselo, sin que formulase la pregunta:

—Susana es espléndida— dijo de pronto.— Dice que pase lo que pase, estará a mi lado. La hice ver que podía ocurrir que mis expectativas no se realizaran, pero aseguró que no suponía diferencia alguna para ella. En ocasiones, no negaré que me he preguntado si sería de esas mujeres que no «pueden» afrontar dificultades económicas y ahora, al ver la realidad, me avergüenzo de mis sospechas.

Juana le escuchaba llena de indignación. ¿Cuál habría sido la actitud de la rubia, a no contar con su promesa? ¡Hacer de ello una virtud! ¡Era el colmo! Estuvo a punto de decir algo punzante y despectivo, pero se contuvo a tiempo. Eso era lo que una decía, para arrepentirse luego de haberlo dicho, aunque con trabajo se reprimió, exclamando en cambio.

—No representa un mérito particular el ponerse a tu lado, Jaime. Si para ella eres.. cuando debes ser, no «podía», en justicia, proceder de otro modo.

—Así y todo se lo agradezco. ¡Cuántas muchachas en su lugar habrían tomado el portante mientras tenían aún abierta la puerta!... Susana es cabal.

—¿Era cabal se preguntaba Juana? ¿No había sido precisamente un astuto ardid para ligarle más firmemente a ella?

Después de lo que él calificaba «su espléndida conducta» sería dificilísima, imposible, una ruptura provocada «por él». Pensó que tal vez era injusta con Susana. Tal vez estaba prevenida contra ella por la fea escena de hacía poco. En verdad... a cualquiera puede ocurrirle que un suceso imprevisto le desmoralice de momento. Tenía que procurar ser equitativa.

En procurar ser equitativa con Susana invirtió la mayor parte de su atención durante el resto del baile. Jaime no cesaba en sus lanzas, en sus manifestaciones de gratitud y para Juana el oirle era difícilmente soportable.

De madrugada se dió fin a la fiesta con beneplácito de todos.

Juana tuvo una breve conferencia con Randolf, una vez solos.

—Te estoy muy agradecido, hija mía, por cuanto has hecho. ¡Siempre que ha precisado has sido mi más seguro apoyo.

—No he hecho nada.. por favor, no diga...— contestó ella. —¿Cuál es su objeto teniendo a... esa mujer aquí?— añadió esforzándose por hablar sensatamente.

—Sonsacarla cuanto pueda— contestó él sincero. —Tener oportunidades de... a serte franco, Juana, de hacerle decir algo que la traicione. Comprendo que es poco digno y bajo pero... no me creo obligado a tener consideraciones ni piedad. Lucho por Jaime.

—¡Luche...con cuantas armas pueda!

—Así me lo propongo. Aun no he hablado con ella. Lo haré mañana. Ven antes de almorzar... y te diré mis impresiones generales.

—Convenido. Buenas noches y... ¡Que Dios le bendiga, Squire!— al darla la mano alzó hacia él un rostro bañado en lágrimas.

Togs la acompañó a su casa, besando su mano al despedirse, consolador, amable y reconfortante. Ella se acostó segura de que podría conciliar el sueño, pero el cansancio y las emociones la habían rendido y durmió hasta cerca de mediodía.

Luego de una presurosa «toilette» volvió a Grey Gates, entrando directamente en la biblioteca. En cuanto vió al Squire se dió cuenta de su aspecto grave y concentrado y se le encogió el corazón.

—¿Ha hablado usted con ella? — preguntó en seguida.

—Sí, —Sí, Juana, he hablado largamente con ella. Y...no puedo decir que haya sacado nada de positiva utilidad.

—Cree usted.. que es en verdad Juanella. —No sabía apenas cómo formular la pregunta. Había abrigado la fantástica esperanza de algún fraude palmario.

—Recuerda detalles que sólo Juanella podría recordar; habla de cosas que ella sola podría sacer. He vuelto a ver a «el Rojo» y su historia de cómo la encontró acidentalmente en Londres y le dijo que había venido a reclamar sus derechos conyugales es verosímil.

—Pero ¿cómo no hizo valer antes esos derechos? ¿Por qué ha esperado tantos años?

—Murieron sus padres y quedó en muy precaria situación económica. Los da Costa vivían en un plan de continuo despilfarro; el dinero corría como agua entre sus manos. Al verse sola, y temerosa de quedar en la indigencia, invirtió los fondos de que disponía en ese viaje a Londres.

—Qué motivos pudieron tener sus padres para decirle a usted, cuando volvió a buscarla, que había muerto? ¿Ha explicado eso? ¿«Puede» explicarlo?

—Sí. Ella no quería abandonar su país natal. Siempre manifestó repugnancia a hacerlo y tan sólo una apremiante necesidad como la de ahora podía obligarla. «Entonces» tenían dinero en abundancia, a más de la provisión que lo le hacía. En realidad, nunca le inspiré especial interés, salvo en ese aspecto pecuniario, aunque yo en mi ceguera creyese que estaba enamorada de mí. Por otra parte sus padres no querían tampoco perderla. Era una atracción para su teatrucho, y aportaba la parte más considerable de los ingresos familiares. Por eso urdieron aquella historia de la epidemia y de las fiebres, para servírmela en caso de que regresara a buscarla. Y con tanto lujo de detalles me la explicaron que la creí a pie juntillas. No parece haber lugar a duda de que sea Juanella. El parecido existe, en efecto, en los gestos, en su voz; está muy cambiada pero su idiosincrasia es la misma. —Guardó silencio.

—Pues yo..no pierdo la esperanza—dijo Juana tras un momento de reflexión.

M.E.C.D. 2016

ALQUILERES

HABANA

a1

AGUILA 129, ESQUINA San José, segundo piso, recibidor, sala, cuatro habitaciones, baño, galería, comedor, cocina, cuarto criados, servicios sanitarios, verse todas horas. M-3193.
A-1 26571 6 13 Nov.

CHACON 4, BAJOS

ENTRE CUBA y AGUIAR, hermosa casa con zaguán, sala, saleta, cuatro cuartos, baño, comedor, cuarto y servicio criados. Precio muy módico. Informan, teléfono A-1051.
A-1 26798 10 Nov. 13

SE ALQUILAN los bajos Nueva del Pilar 7 con sala, saleta, 5 cuartos, baño intercalado y demás servicios. Informan Campanario 1.
A-1 26665 7 Nov. 13

ALQUILO

HOSPITAL 44, altos, frente al Parque de Trillo. Compuesto de sala, recibidor, seis habitaciones, comedor al fondo, doble servicio todo amplio y grande. Informan: U-4098.
A-1 26469 5 Nov. 15

SE ALQUILA. OBRAPIA 63. Hermoso apartamento con sala, comedor, 5 dormitorios, baño al centro y cocina. Precio muy económico. Telf. A-3314.
A-1 26692 7 Nov. 17

SE ALQUILA. La casa Bayona 10, en $6.00 mensuales. La llave en la carnicería. Bufete de Fernández y Cuadrado, O-Reilly 26, altos.
A-1 26695 7 Nov. 12

ESCOBAR 8, ALTOS, 18 pesos sala, tres cuartos. Llave en los bajos, informan: F-2313.
A-1 26644 7 Nov. 12

INDUSTRIA 21. Cada piso: sala, comedor, 2 cuartos, baño, cocina. Llave Industria 2B. ANIMAS 115. 2o. piso: recibidor, sala, 3 cuartos, baño intercalado, comedor, cocina servicio. Llave bajos. Informan: F-6405.
A-1 25233 19 N 28.

O REILLY NRO. 73, casa familia alquila lujosa y cómida habitación a la calle. Todo servicio. Baño contiguo, agua caliente. Propia matrimonio de gusto. Otra interior muy franca.

CONSULADO 45, hermosa casa, primer piso. 5 habitaciones, sala, saleta, servicio criados, etc. Llave e informes. Consulado 41.
A-1 26641 7 Nov. 17

ALQUILO TERCER PISO de esquina, cuatro espléndidas habitaciones, baño intercalado. Edificio Menéndez, Virtudes y Gervasio. Informan, Bodega.
A-1 26357 4 Nov. 12

NEPTUNO 160, SEGUNDO PISO

entre Escobar y Gervasio, sala, saleta, cinco cuartos, dos baños, gran comedor, cocina de gas, calentador, muy fresca, último $30. U-5985.

VILLEGAS 111, Alquilo Primer piso moderno, comodidad: sala, recibidor, cuatro cuartos, baño intercalado, servicios, comedor, cocina gas calentador. Informan en bajos A-9745.
T-1 25548 29 Nov. 12

SE ALQUILAN

SAN MIGUEL 183, B, próxima a Soledad, sala, saleta, tres habitaciones baño completo, cocina. Alquiler reducido. Verla de 2 a 6 p. m.

POZOS DULCES 22 y 24, altos, entre Desague y Bruzon, Terraza, sala, saleta, 3 cuartos, moderno baño, cocina, Lavadero. Llaves 24, bajos. M-6453.
A-1 26411 5 Nov. 15

PARA BODEGA U OTRO establecimiento se alquila la esquina de Manrique y San José, con su casita al lado. Informa: Manuel Rodríguez, «La Dichosa», Obispo y Compostela. Teléfono M-1804.

VILLEGAS 109, se alquila un piso alto, con sala, recibidor, cuatro habitaciones y baño intercalado, cuarto y servicio de criados. Informes. Rica 103. Telf. F-5506.
A-1 26685 7 Nov. 15

ALTO BARATO

MOZON entre San José y San Rafael frente Clínica «Ledón», sala, saleta, 5 cuartos, baño (agua caliente), comedor, cocina, cuartos y servicios de criados. Informan en la misma de 11 a. m. y de 3 a 5 p. m.
A-1 26285 4 Nov. 12

CALLE 21 núm. 60 entre 8 y Crecherie, bajos. Sala, comedor, 3 cuartos, baño moderno, cocina y servicios criados. $23.00.

10 DE OCTUBRE Y PATROCINIO, altos, cómodos departamentos de 2 y 3 cuartos, sala, comedor, baño, cocina, cuarto y servicio criados, $15.00 y $20.00.

CONCHA Y ENSENADA. Local para bodega, $20.00.

19 NRO. 492, bajos, VEDADO. Sala, comedor, 7 cuartos, baño y cocina. $25.

10 DE OCTUBRE Y PATROCINIO, esquina, gran local para café, srestaurant con 640 metros cuadrados. Precio de situación.

CAMPANARIO 16, bajos, por Lagunas, sala, recibidor, 2 cuartos, baño intercalado, comedor y cocina. $20.00.

AMISTAD 94, bajos, entre San José y Barcelona, propios para almacén, tienda, modistas o profesionales: Sala, recibidor, 5 cuartos, comedor, patio, cocina, baño, $70.00.

INFORMES:
JOSE COLMENARES
OFICIOS 18. DEP. 308.
26345 Nov. 24

FRENTE A LA PLAZA de la Fraternidad, se alquilan los altos de Monte 35, compuestos de sala, comedor y cuatro habitaciones, agua abundante, precio $25.00.
A-1 26672 7 Nov. 15

ALQUILO AMPLIO primer piso Mercaderes, 16, entre Obispo y Obrapía. Llaves: 2o. piso. Informan: A-7277, Sra. Lacazette, 8 a 12, y Habana, 70, altos. A-5650.
A-1 26775 10 Nov. 13

CONCORDIA, 154, altos y bajos; 6 y 4 cuartos, sala, comedor, cocina, baños, Informa: Sra. Lacazette, 8 a 12, A-7277, y Habana, 70. Llaves: Botica.
A-1 26776 10 Nov. 13

a1 HABANA

ALQUILO 2o. PISO, Concordia 117; sala, comedor, dos cuartos, baño, cocina: modernos. Informa Sra. Lacazette: A-7277, 8 a 12, y Habana 70. Llaves: bajos.
A-1 26777 10 Nov. 13

ALQUILO, ALTOS Y BAJOS modernos, Santiago 36, entre Pocito y J. Peregrino; sala, comedor, 4 cuartos, baño intercalado. Llaves: Bodega. Informan: Habana, 70: A-5650.
A-1 26778 10 Nov. 13

EDIFICIO MENENDEZ, Virtudes 119. B. esquina a Escobar, alquilo primero y tercero, baratísimos. Sala comedor, gabinete, 3 habitaciones, doble servicio, cuarto criados, llave: Gervasio y Virtudes, Bodega.
A-1 26759 10 Nov. 14

BELASCOAIN esquina San Miguel, altos «La Noble Habana», alquilo primer piso moderno, propio para familia numerosa de orden y buen gusto, muy ventilada. Lugar incomparable. Informan, peletería.
A-1 26342 4 Nov. 12

b1 NAVES Y LOCALES

BELASCOAIN Nro. 10, casi esquina Neptuno, alquilo para comercio, buen punto salón 480 varas, con armatostes o sin ellos, precio prudente. Informan: Cuevas, Bernaza 39 A-3568.
B-126177 4 Nov. 12

LEALTAD Nro. 100, esquina San Rafael. Alquilo esquina para establecimiento y local, propio para carpintería, o cosa análoga, precio razonable. Informes: Cuevas. Gran Hotel. M-9896.
B-1 26176 4 Nov. 12

EDIFICIO «EL IRIS», EMPEDRADO 34, frente al parque San Juan de Dios, se alquilan amplios departamentos para oficina. Alquiler reducido. Informa, el conserje.

ALQUILO GRAN local con horno propio para panadería, dulcería o almacén, tiene armatostes y mostrador, también tiene habitaciones para vivienda, buen barrio, Luz núm. 61. Baratísimo. $3500.
B-1 26404 5 Nov. 15

EDIFICIO "Cuba", seis pisos. Empedrado 42. Se alquilan habitaciones baratas. Alquiler rebajado este mes. Elevador, luz, lavabo. Local en la planta baja. Telfs. M-5113 y M.-2515.
B-1 23827 27 N 27

a2 VEDADO

VEDADO, ALQUILO ALTOS casa 17 núm. 177 para persona de gusto, precio cuarenta pesos, informan: Teléfono F-5649. Llaves esquina a I.
A-2 26770 10 Nov. 14

SE ALQUILA LA CASA de la calle A entre 27 y 29 Nro. 266, bajos, compuesta de 3 habitaciones, portal, jardín, sala, recibidor y comedor al fondo. Baño de lujo, agua caliente y fría. Servicio completo de criado. Fiador a satisfacción. Informan en los altos.
A- 2 26570 11 Nov. 17

EN $32 CALLE 4 NRO. 245 bajos, entre 25 y 27. Informes: F-2188.
A-2 26639 7 Nov. 17

ONCE ENTRE 20 Y 22

CHALET NUEVO, a una cuadra de los tranvías de Línea, baño completo, agua caliente. Muy barato. Informes: en el número 103 y teléfono A-1051.
A-2 26734 7 Nov. 17

21 Y F., CASA NUEVA

DECORADA, baños espléndidos, muy fresca, con y sin garage. Precio muy módico. Informes: bodega esquina y teléfono A-1051.
A-226735 7 Nov. 17

VEDADO B No. 2 entre 3a. y 5a. Alquilo espaciosos bajos acabadosde pintar, jardín, portal, sala, saleta, 7 cuartos, comedor al fondo. Otro igual por 3a. baratísimos. Informes allí.
A-2 26658 7 Nov. 13

VEDADO: ALQUILO 10 entre 17 y 19 Nro. 160, cómodos altos, bajos, todos a la brisa. Informan en el mismo de 8 a. m. a 6 p. m.
A-2 26542 6 Nov. 15

BAJOS, preciosos un paso parque Medina, acera brisa, 3 dormitorios, sala, recibidor, gran comedor, cocina, cuarto, servicios criados, lavadero, jardín, portal, garage; 25 esquina D, Vedado.
A-2 26530 6 Nov. 15

VEDADO, Calle 9 núm. 7 entre K y J. Se alquila la casa, sala, 4 cuartos, baño intercalado, sol, pantry, cocina, comedor, cuarto de criada, garache, cuarto chofer. $36. La llave F y 9. Bodega, F1183.
A-2 26334 4 Nov. 14

CALLE 28 ENTRE 25 y 27. Se alquilan los altos, sala, 5 habitaciones, comedor, baño moderno y servicio de criados $20.00 y los bajos. Sala, comedor, 2 habitaciones, baño moderno y cocina $15.00 último precio sin rebaja. Llave al fondo, informse, teléfono A-1827 de 2 y media a 6 p. m.
A-2 26281 4 Nov. 14

MAGNIFICAS CASITAS compuestas de sala, dos habitaciones, patio, cocina, servicio y ducha, en la calle 19 número 521 entre 16 y 18, Vedado; a una cuadra de 23 y dos de 12. Se alquilan en 9 y 10 pesos con luz. Informan en la número 2 del expresado número 521 y en el Telf. F-3228.
A-2 26764 10 Nov. 14

11 NRO. 43 entre 10 y 12, propia para tres familias, $43.00. 6 cuartos, 2 baños, planta alta, 2 cuartos, baño, sala, comedor, etc., bajos. 2 cuartos criados, garage dos máquinas; buena decoración, pisos mármol. Llave 10 Nro. 20.
A-2 26795 10 Nov. 13

VEDADO, Calle 17, núm. 595 entre 26 y 28, casa moderna, se alquila terraza, sala5 cuartos, baño intercalado, comedor al fondo. $20. F-1183.
A-2 26333 4 Nov. 14

14 Nro. 10, CASA amplia y ventilada, con sala, recibidor, cuatro habitaciones, baño, comedor, cuarto y servicio criados, hermoso patio. Llave al lado. Informan, Telf. F-3945.

AVENIDA DE LOS PRESIDENTES entre 25 y 27 núm. 254, 18 pesos con luz, planta alta, tres cuartos, baño completo, comedor, cocina, gran terraza, teléfono F-5113. J. Posse.

SE ALQUILA moderna casa, una cuadra del Colegio La Salle con cuatro habitaciones y garage. Calle once esquina A. Teléfono F-4104. Gana $34.
A-2 26240 3 Nov. 13

VEDADO. Se alquila casa calle 11 entre 14 y 16, portal, hall, sala, comedor, cuatro cuartos y dos baños; garage, cuartos y servicios de criados. Informes: Teléfono F O. 7074.

a4 MARIANAO Y SUS REPARTOS

AMPLIACION ALMENDARES, E entre 12 y 14, hermosa casa, siete habitaciones, dos baños, garage, jardín andaluz, patio frutales. Llave al lado. Informes A-1102. Extensión 54.

ALQUILO casa dos plantas, La Sierra, 7a. esquina 6a., bajos. Sala, comedor, garage, cuarto chofer, altos. cinco habitaciones dos baños. Precio: 50 pesos. Informan F 5495.

a4 MARIANAO Y SUS REPARTOS

CALZ. COLUMBIA Y AVE. 12, Alturas de Almendares. Precioso chalet, estilo español, exterior e interiormente, con frente a tres calles, rodeado de jardín, sala, hall, comedor, pantry, cocina, cuarto y baño de criados, en la planta baja; seis cuartos y dos baños, en los altos, dos garages. Llaves enfrente, «Villa Azul». Informes, M-9100.

70 PESOS 5a. AVENIDA frente a la Copa esquina a 12, Reparto Miramar, espléndidos bajos, 2 magníficos baños. Telf. A-2255.
A-4 26675 7 Nov. 12

a5 J. DEL MONTE Y LA VIBORA

«VILLA CHIQUITA»: Felipe Poey, entre O-Farrill y Patrocinio cerca de la calzada, en lo mejor de la Víbora, fresca, cómoda, Informan Telf. F- 4403.
A-5 26683 7 Nov. 12

ALTOS, JESUS DEL MONTE 258: sala, saleta, cinco cuartos, comedor, baño intercalado, cocina. Llaves: C, altos. Informa Sra. Lacazette: A-7277, 8 a 12 y Habana, 70.
A-5 26774 10 Nov. 13

ALTOS MODERNOS, Diez de Octubre 332 a una cuadra de la Iglesia. Portal, sala, recibidor, 3 cuartos, cocina, comedor, servicio intercalado, cuarto y servicio de criados patio y traspatio, Sr. Balado, FO-7594.
A-5 26679 7 Nov. 22

Milagros, Santa Catalina. Portal, sala, hall, despacho, cuatro hermosas habitaciones, closets, tres baños lujosos, saleta, gran comedor, pantry despensa, cocina, servicio gas carbón. Garage tres máquinas, cuarto chauffeur, baño; tres cuartos criados, baño; dos cuartos desahogo, lavandería, traspatio. Espaciosos jardines, alumbrado eléctrico, invernadero, celosías. Verse 2 a 6. Informan I-3705.
A-5 26026 6 Nov. 13

SE ALQUILA la casa Calzada Jesús del Monte núm. 540, entre Santa Catalina y San Mariano, compuesta de sala, cuatro cuartos, uno de baño, comedor al fondo, un hermoso cuarto alto con todos los servicios y además, los de criado. Informes, al lado, en el número 542.
A-5 26772 10 Nov. 13

ALQUILO CASA SAN BUENAVENTURA No. 75, entre San Mariano y Vista Alegre, sala, saleta, cuatro cuartos, comedor y servicios. Informes: Antonio San Miguel número 18. Llave, bodega.
A-5 26301 4 Nov. 12

VIBORA, ALQUILA casa con sala, saleta, 2 cuartos y demás servicios, en $9.00, Santa Catalina 68, entre Armas y Porvenir, frente al parque, propio para matrimonio.

VIBORA, SE ALQUILA, entre San Lázaro y Buenaventura, portal, sala, comedor, tres cuartos, baño, cocina, patio. Llave al lado Dueño, San Mariano 43. Teléfono X-3898.

SE ALQUILAN altos de Avenida 10 de Octubre 546, esquina a San Mariano; compuestos de sala, saleta, comedor, 3 habitaciones, baño y cocina. Muy frescos y agua abundante. La llave la botica. Informa: Manuel Rodríguez, «La Dichosa», Obispo y Compostela. Teléfono M-1804.

a6 LUYANO

$10; CASITA CON PORTAL, SALA Y cuarto, y baño completo, San Julio entre Zapotes y San Bernardino, a una cuadra de los tranvías y ómnibus de Santos Suárez. Informes, al lado.
A-6 26712 7 Nov. 12

ALQUILO MENDOZA 14 entre Santa Emilia y General Lee hermosa casa, portal, sala, 3 grandes habitaciones, galería, comedor y baño moderno. Garage. 2 habitaciones y servicios de criados. $18.00. M-7450.
A-6 26668 7 Nov. 15

LUYANO, Alquilo casa moderna $14, portal, sala, comedor, 2 cuartos, baño, Rodríguez 37 entre Rosa Enrique y Cueto, Galiano 75, Café Encanto. Díaz, M-9276.
A-7 26207 9 Nov. 14

POR $10.00, bajos con una habitación, portal, sala, comedor y demás comodidades. Por $12.00, altos con dos habitaciones, sala, comedor terraza y demás comodidades. Por $15.00 atos con tres habitaciones, baño intercalado completo, comedor, amplia sala, servicio criados, despensa; con vista a dos calles. Luis Estévez 133, esquina a Este, Santos Suárez. Llaves e informes: Este letra C, bajos, A-4548.
A-6 25754 4 Nov. 14

a7 STOS. SUAREZ Y MENDOZA

SE ALQUILAN los ventilados altos de Reforma esquina Herrera, compuestos de sala, comedor, 3 habitaciones y demás servicios, también se alquilan los bajos para cualquier comercio. Informes: A-3303.
A-7 26666 7 Nov. 12

a8 LAWTON Y BATISTA

ALQUILO, Lawton 9-B, altos, entre Milagros y Santa Catalina; sala, comedor, dos habitaciones, baño, cocina, $11.00. Un departamento bajo, interior, igual $10.00.
Informan: Felipe Poey 5. I-3234.

a9 ARROYO APOLO-CALABAZAR

CALABAZAR. Se alquila Quinta Recreo, Vínculo 52. Jardines, frutales, muchas habitaciones, cercada, pozo, informan al lado finca San Antonio. Precio $35.
A-9 26575 6 Nov. 13

b1 NAVES Y LOCALES

LENS COART 6, esquina 11, Vedado. F-6141. Apartamentos con y sin muebles. Cocina arrendada a experto maestro de Hotel a precio muy económico. Sazon exquisito.
B-1 26789 10 Nov. 25

PARA COMERCIO o industria, hermosos locales Jesús del Monte 258, esquina Toyo. Informa Sra. Lacazette: A-7277, de 8 a 12, y Habana 70, altos. Llaves: Lechería.
B-1 26779 10 Nov. 13

b3 DEPARTAMENTOS

EDIFICIO TELLA

CALLE 12, entre 21 y 23, Modernos y frescos departamentos con dos cuartos baño, cocina, servicio inmejorable. Precio muy módico. Informan conserje y teléfono A-1051.
B-3 26799 10 Nov. 12

b4 HABITACIONES

MALECON 61 1er. PISO, se alquilan dos hermosas habitaciones con baño y entrada independiente. Teléfono M-8696.
B-4 26677 7 Nov. 12

VEDADO: LINEA 91 esquina Seis, alquilo hermosísima habitación, 2 balcones calle, brisa, propia 3 personas. Otra fresquísima, con baño, propia matrimonio. Casa honorable. Magnífica comida. Precio reducidísimo. F-5632.
B-4 26117 2 Nov. 17

b4 HABITACIONES

BARATAS, HERMOSAS Y FRESCAS HABITACIONES, POR LO QUE OFREZCAN

Y un apartamento con dos habitaciones, en Maloja número 1, esquina a Monte y Aguila, con vista a la calle, en $6, $8, $10 y $12. La llave en la misma. El que alquile durante el mes de septiembre, no le correrá el alquiler hasta primero de octubre. Informes: Edificio Bacardí, Apartamento número 401, Teléfono A-7830, Francisco Torres. De 10 a 12 m. y de 3 a 5 p. m.
B-4 25090 18 N 28

MODERNAS HABITACIONES

Edificio Alvarez. Obrapía 99, esquina a Bernaza, una cuadra dParque Central. Lo más céntrico de la ciudad. Sin molestias ni costo alguno llega siempre a tiempo a sus labores. Alquilo modernas y frescas habitaciones, con o sin muebles, agua caliente y fría, lavamanos en las habitaciones, teléfono. Lema de su propietario: Ofrecer el mejor servicio. Precios de situación.
B-4 26785 10 Nov. 15

ALQUILO ESPLENDIDA cuartería de 24 habitaciones en Jesús del Monte 258, Toyo; informa: Sra. Lacazette, A-7277, de 8 a 12, y Habana 70, todo el día.
B-4 26780 10 Nov. 13

PARA HOMBRES SOLOS SE alquila una habitación con comida, en casa de familia de moralidad, Obispo núm. 100, altos. Telf. M-7224.
B-4 26784 10 Nov. 14

ARRENDAMIENTOS

3 FINCAS RUSTICAS

ARRIENDO HERMOSA finca «Los Angeles, 3 1 4 caballerías terrenos de siembra fértiles, en Carretera de Vento, kilómetro 4; con casa, mampostería, cuatro madera, establos, departamento trasiego, pozos. Informan: FO-1058; Habana, 70.
A-A-3 26781 10 Nov. 13

SE OFRECEN

o1 CRIADAS Y CRIADOS

DESEA COLOCARSE un joven español, de criado de manos, habituado a servicio fino, tiene trabajado en buenas casas, tiene referencias de las mismas, sin pretensiones, llamar al teléfono F-1849.
O-1 10 Nov. 12

UIA ESPAÑOLA desea colocarse para cocinar y limpiar, tiene referencias de las casas donde estuvo. Teléfono: 6606.

SE OFRECE UNA muchacha fina, de habitaciones y costura, ha trabajado en buenas casas y sabe perfectamente el servicio fino. Telf. U-7789.
O-1 26769 10 Nov. 15

DESEAN COLOCARSE buen criado de mano español, sin pretensiones, y referencias de buenas casas. En la misma una experta criada, manejadora o cuartos, sabe coser. Teléfono: A-4792. Tintorería.
O-1 26793 10 Nov. 12

SE DESEA COLOCAR una joven española para criada de manos o manejadora o todo servicio de corta familia. Tiene referencias de casas anteriores. Informan: I-2106.
O-1 26797 10 Nov. 12

SE DESEA COLOCAR una joven española de criada de manos o manejadora. Es formal y trabajadora y tiene quien la garantice. Teléfono: M-4463.

o2 COCINERAS Y COCINEROS

JOVEN ESPAÑOL desea colocarse de cocinero, es buen cocinero y repostero, habiendo trabajado con familias distinguidas de la Habana y con referencias de las mismas. Informan: F-6275.
O-2 26794 10 Nov. 13

UN JOVEN ASIATICO, cocinero y repostero, desea colocarse en casa particular, sabe cocinar a la criolla, española y francesa; sabe cumplir con su obligación y tiene referencias. Informan: Telf. M-4389.
O-2 26833 11 Nov. 14

SE DESEA COLOCAR muchacha española para cocinar y limpiar, sabe toda clase de cocina, hace dulces, tiene muy buenas referencias de casas donde ha trabajado, informan: Telf. F-6112.
O-2 26742 11 Nov. 13

DESEA COLOCARSE, española para cocinar y limpiar o para cocinar solo, no duerme en la colocación, buenas referencias, tiene quien la garantice. Teléfono, F-1591.
O-2 26773 10 Nov. 13

SEÑORA ESPAÑOLA, desea colocarse para cocinar y ayudar en la limpieza, siendo corta familia; duerme en la colocación y sale de La Habana. Telf. A-7484.
O-2 25371 22 N 28

COCINERO ASIATICO competente, cocina criolla y española, hace dulce, solicita trabajo en casa particular o comercio, sin pretensiones, tiene referencias, Cerrada del Paseo 10. Teléfono M-4441.
O-2 26771 10 Nov. 14

DESEA COLOCARSE cocinero español; cocina criolla, española, francesa, americana, repostería fina, pastelería, sabe hacer pan, sin pretensiones; para casa particular o cualquier giro. Inmejorables referencias. Teléfono A-4792.
O-2 26792 10 Nov. 12

SE OFRECE SUPERIOR cocinera de color; solamente cocinar, otra cocina bien ayuda en limpieza poca familia o criada, ambas con referencias inmejorables, van a repartos. Teléfono M-7122.

DESEA COLOCARSE una buena cocinera particular, sabe cumplir con su obligación, entiende algo de repostería, no tiene inconveniente de ayudar algo en la limpieza si es corta familia, tiene buenas recomendaciones y duerme fuera y la misma una muchacha pra criada de mano que para manejadora, sabe muy bien su obligación, tiene muy buenas referencias de las casas que trabajó. Telf. F-2690.

SE OFRECE UN COCINERO y repostero chino, cocina a la criolla, española y americana, tiene 12 años de práctica, desea casa particular o comercio, con buenas referencias. Informan: Telf. U-4194. Pregunten por Angel.
O-2 25367 22 N 29

SE DESEA COLOCAR una española, para cocinar, de mediana edad, con referencias. Informan: U-3172.
O-2 25359 22 N 29

o8 CHOFERES

CHOFER ESPAÑOL se ofrece sin pretensiones, buenas recomendaciones donde trabajó más de diez años, práctica, entiende de cualquier clase máquina, es soltero, va al campo o ciudad, es serio y honrado. Informan: F-1997.
O-8 26762 10 Nov. 13

DESEA COLOCARSE un buen chauffeur del país con inmejorables referencias. FO-2980.
O-8 26652 7 Nov. 12

SE OFRECEN

o9 JARDINEROS

AVISO: SE OFRECE un experto jardinero, atiende jardines por meses, los hace y va al campo si lo solicitan. Teléfono: FO 2661. García.
O-9 26507 6 Nov. 14

o15 OFRECIENTOS VARIOS

MATRIMONIO ESPAÑOL, desean colocarse, juntos o separados, ella manejadora, o para coser, él chauffeur en casa particular o comercio, buenas referencias. Informan: U-1313.

o10 OFICINISTAS

EXTENOGRAFO INGLES, español con cuatro años de experiencia comercial, ofrece us servicios. No tiene pretensiones. M. Rodríguez, Tejadillo núm. 6, altos.
0-10 26760 10 Nov. 14

COMPRAS

3 FINCAS RUSTICAS

COMPRO TERRENO de 5,000 a 10,000 metros o pequeña finca rústica a no más de 10 o 12 kilómetros de la Habana, al lado de buena carretera. Ofertas por escrito o por el Teléfono U-3329. A Gressner, Nueva Nro. 15. (altos) Cerro.
C-3 26788 10 Nov 13

6 AUTOMOVILES Y ACCESORIOS

MOTOCICLETAS

COMPRO DE CUALQUIER marca y estado, pase por casa de Presas o llame al teléfono A-7769, Amargura, Nro. 51.
C-6 25646 30 Nbre. 30

7 MAQUINARIAS

COMPRO TANQUE de hierro de forma cilíndrica o cuadrada de 20.000 a 30.000 libras de capacidad. Ofertas a A. Gressner, Nueva Nro. 15, (altos) Cerro. Teléfono: U-3329.
C-7 26787 10 Nov. 12

9 MUEBLES Y PRENDAS

M-2655 COMPRO MUEBLES

Radios, juegos cuartos y comedor, aparadores, camas y toda clase de muebles. Llame: Telf. M-2655.

A-9540 Compro Muebles

Vendemos juegos cuartos y comedor, a 20 pesos. El Modelo, Monte 402, casi esquina Tejas. A-9540.
24981 12 N 16

COMPRAMOS JOYAS VIEJAS

De oro, platino, plata o enchapadas sanas o rotas, monedas de oro y plata. Fabricamos joyas y componemos relojes.

CARBALLAL HERMANOS

San Rafael 132, entre Belascoain y Gervasio. U-5744. Pagamos más que nadie.

COMPRO oro, plata y platino. Monedas extranjeras. Pago bien. Villegas núm. 93. Teléfono A-9915.
C-15 25248 19 O 31

COMPRAMOS MUEBLES en cantidades casas completas, juegos y piezas sueltas, muebles de oficinas, máquinas de coser, divisiones de cristal, mamparas, efectos eléctricos «La Moderna Salud» 3. A-6620.
C-9 26657 7 Nov. 16

COMPRAMOS MUEBLES en cantidades casas completas juegos y piezas sueltas, muebles de oficinas máquinas de coser, divisiones de cristal mamparas, efectos eléctricos. «La Moderna», Salud 3. Telf. A-6620.
C-9 26657 7 Nov. 13

14 CAJAS REGISTRADORAS

COMPRO UNA CAJA Contadora de dos o más gavetas, se prefiere eléctrica. Informan: Industria 129. Velma.
C-14 26812 11 Nov. 14

COMPRAS VARIAS

COMPRO MONEDAS de oro, cualquier cantidad, pago buena prima, ALBERTO CUERVO, Obispo 59, altos, Edificio Europa, Telf. M-1537.

U-2530. Compro y pago bien: objetos de arte, adornos, porcelanas, marfiles, lámparas, muebles antigüedades, pianos, radios, libros, oro, plata, baúles, maletas, etc. Negocio rápido. U-2530.
C-15 26806 11 Nov. 19

VENTAS

1 CASAS.

VENDO $1.500 casa decorada, portal, sala, recibidor, 2 habitaciones, baño intercalado, cocina, patio, azotea, cuarto criado, servicios, lavadero. Libertad 74 y Juan Bruno Zayas, Víbora, véala.
ALBERTO CUERVO. OBISPO 59.
TELEF. M-1537.
V-1 26729 7 Nov. 12

VENDO $1.500 moderna casa decorada, portal, sala, 2 habitaciones, baño intercalado, comedor, cocina, patio, Mendoza 4, frente a Santos Suárez, Véala.
ALBERTO CUERVO
OBISPO 59.
M- 1537.
V-1 26726 10 Nov. 15

AMPLIACION ALMENDARES, vendo o alquilo 12 entre Consulado y Primera. Moderna, sala, comedor, 3 cuartos, closets, baño, etc. 1.307 varas. Llaves: Rivoli, esquina Consulado. Informes FO-3163.
V-1 26714 7 Nov. 12

2 SOLARES

DOS SOLARES REGALADOS, UNO calle Montoro, próximo Carlos III, $6, varas; otro Loma Chaple con 20 varas, frente brisa, parte alta $2 vara. F-2225.
V-2 26637 7 Nov. 13

VENDO SOLAR esquina, acera sombra, Estrada Palma y Cortina, Víbora, superficie 20x40 metros, precio $3 metro.
ALBERTO CUERVO
OBISPO 59.
M- 1537.
V-2 26728 10 Nov. 15

4 ESTABLECIMIENTOS

VENDO PANADERIA

VENDO LA MEJOR panadería de la Habana, no trato con corredores, acepto cambio por casas no hipotecadas o finca en el radio de la Habana o en venta. No hace falta el dinero, o admito socio con referencias, con 5 o 6 mil pesos; me pueden ver de 3 a 5 en Monserrate y Dragones, Café «Las Delicias», pregunten por el Sr. Nimo.
V-4 25913 31 Nov. 15

OPORTUNIDAD: Por embarcar vendo bodega en la mejor cuadra de Monte, casi no paga alquiler, tiene contrato y vende 1,000 pesos mensuales. Con 350 pesos en mano se hará Ud. de ella. Fernando. M-7979.
V-4 25278 10 Nov. 13

SE VENDE un café lechería, montaje moderno, frigidaire último modelo. Punto muy céntrico. Buena venta. Oportunidad, magnífica. Informes: Teléfono U-1441. Sr. Hernández.
E-1 9 Nov. 12

6 AUTOMOVILES Y ACCESORIOS

PACKARD DEL 29, seis cilindros, siete pasajeros, abierto, propio para tourismo, pintura flamante: $250. Carrillo, Correa 62 entre Flores y Serrano I-5451.
V-6 26783 10 Nov. 17

PACKARD—TOUR—8 pasajeros del año 28. $175.00.
NASH—TOUR—7 pasajeros del año 28 $100.00.
NASH—TOUR—7 pasajeros del año 30, $150.00.
CADILLAS—TOUR 7 pasajeros del año 28, $125.00.
CAKLAND, Cerrado, $90.00.
NASH—Cerrado 4, puertas, 5 pasajeros, $200.00.
NASH—Cerrado(5 pasajeros convertible, $350.00.
MARMON—Cerrado, 4 puertas, 5 pasajeros, $150.00.
Además tenemos varios automóviles de último tipo a precios de situación.
INFANTA 78 entre ESTRELLA Y MALOJA.
V-6 26748 7 Nov. 12

VENDO UN CHEVROLET casi nuevo, cuatro puertas, clase de 1a. Luis Estévez 1, entre la Calzada de Párraga. De 8 a 9, de 12 a 2 y de 5 a 7 P. M.
V-6 26711 7 Nov. 12

VENDO DOS OAKHANDE a primera oferta del 28 y 29, están como nuevos, chapas por un año, San José 99, garage.
V-6 26479 5 Nov. 13

CHEVROLET 29 cerrado 4 puertas $150.
Ford 31, abierto uno, 29 cerrado.
Cuñas Ford abiertas y Cerradas.
Ford pedales cerrado $45.
Villegas y Teniente rey vildriera Café Alfredo.
V-6 26841 11 Nov. 13

VENTAS

7 MAQUINARIAS

SE VENDEN:

2 Mesas grandes con entrepaños.
1 Prensa grande.
1 Prensa chiquita de mano.
1 Picadora de hielo Nro. 5.
1 Motor trifase 3 H. P. corriente 220.
1 Motor trifase 1 2 H. P. corriente 220.
1 Centrífuga chiquita.
1 Máquina moler carne Nro. 5 con polea y engrage para motor y barro.
1 Buró caoba con silla.
Varias maderas rústicas y cepilladas.
2 Estantes con sus burros.
En la calle 13 Nro. 73 entre 8 y 10. Vedado. Teléfono F-1610.
V-7 26782 10 Nov. 14

GRANDES EXISTENCIAS de maquinarias reconstruídas para infinidad de industrias compra y venta de maquinaria. Hotel de ventas de Eduardo Bohigas, 10 de Octubre 96, Habana.
V-7 26807 11 Nov. 13

ANIMALES

PATOS PEKIN, pura raza, se venden ocho a 75 centavos por quitar la cría. Informa Miguel Alum, oficina del Reparto Diezmero, kilómetro 11, Calzada Güines.
V-8 26506 Nov. 13

9 MUEBLES Y PRENDAS

NEVERA ELECTRICA

VENDO una barata en Infanta 134, bajos, entre Jovellar y Vapor.
V-9 26763 10 Nov. 13

CASA ARECHAGA, MUEBLES, vendo juegos de cuarto, comedor, sala, biblioteca, bargueños, jamugas, butacas estilo inglés, renacimiento, arte moderno, muy baratos, también compro y cambio. Manrique 189. Ebanistería.
V-9 26684 7 Nov. 15

MUEBLES EN GANGA

Juegos de cuarto, Arte Moderno, 4 pesos mensuales; comedor, caoba, último estilo, 3 pesos mensuales; sala o recibidor, modernísimos, 3 pesos mensuales; juego cuarto, tres cuerpos, caoba. últimas creaciones, 5 pesos mensuales. Precios muy bajos.
GRANDES FACILIDADES. U-5427

"LA EMINENCIA", NEPTUNO 188

Nov.15

10 UTILES DE OFICINAS.

BUROS, MAQUINAS

De Oficina, escribir, sumar, calcular, coser, mimeógrafos, adresófagos multígrafos, archivos, cajas caudales, libreros, mesas y equipos Oficinas en general. No reparo precio. Véalos, Villegas 6. Telf. A-8054. Losada.

12 RADIOS.

VENDO RADIO-FONOGRAFO Víctor R E 45 (R 32) DE 10 TUBOS mueble de lujo, urge $50. Pepe I-2167 J. del Monte 412 entre Colina y Altarriba.
V-12 26645 10 Nov. 13

v11 INSTRUMENTOS DE MUSICA

PIANOS

PIANO DE LA MAS ALTA calidad, mueble de un estilo finísimo, color caoba, está nuevo y a tono orquesta. Precio mínimun. Dragones frente al teatro Martí.
V-8 26558 Nov. 14

PIANO DE LA MAS ALTA calidad, mueble de un estilo finísimo, color caoba, está nuevo y a tono orquesta. Precio mínimo. Dragones frente al teatro Martí.
V-11 26558 11 Nov. 18

14 CAJAS REGISTRADORAS

REGISTRADORAS NATIONAL, liquido un lote de varios modelos, pues las hay desde $30.00 color caoba. Hago cambios, reparaciones y ventas a plazos. Véalas, San Rafael 51.
V-10 260932 Nov. 12

15 OBJETOS VARIOS

FAMILIA EXTRANJERA

QUE VENDE, por ausentarse, una nevera y varios objetos.
Edificio Valle. Apartamento 505. Calle 23 y m. Vedado.
Etp Eaeun.
11 Nov. 13

HIPOTECAS

d2 SE OFRECE

OFICINA DE MIGUEL F. MARQUEZ

31 años de dedicación a la inversión y administración de bienes. Dinero en hipoteca al tipo más bajo de plaza. Bufete Anexo: Lazo-Ramos y Márquez. Asuntos Civiles exclusivamente. EMPEDRADO 16, altos.
D-2 26373 4 Nov. 30

DOY DINERO en hipotecas cualquier cantidad al 7 por ciento operación en 24 horas, compro y vendo casas. ALBERTO CUERVO, Obispo 59. Teléfono M-1537.
D-2 26727 7 Nov. 12

d3 BONOS Y ACCIONES

VALORES: Compro acciones Compañía Cubana de Electricidad. Compro y vendo Bonos y Acciones de todas las Compañías cotizables y no cotizables en Bolsa, Obrapía 17.
D-3 26354 4 Nov. 14

d4 GIROS Y LETRAS

DINERO
N. GELATS Y COMPAÑIA

Las tenemos en nuestras bóvedas, construídas con todos los adelantos modernos y las alquilamos para guardar valores de los interesados. En esta oficina daremos todos los detalles que se deseen.

CAJAS RESERVADAS

106 Aguiar 108 esq. a Amargura

PARA LAS DAMAS

CORSETERIA

MERCEDES: Fajas para vestir medida, baratísimas. También arreglamos fajas usadas. Fajas especiales Colon, Estómago, Riñones, Operadas, Maternidad, Eliminadoras grasa, Vientre péndulo, Ajustadores medida. MERCEDES, Neptuno 138, entre Lealtad y Escobar. Sección Señoras, Ortopedia Carrasco.
Nov. 17

MECANICO. Toda mujer laboriosa para arreglar sus máquinas de coser con garantía, comprarlas, cambiarlas, etc. avisa al Sr. Arias. (19 años empleado «Singer». Seriedad absoluta. Avíseme teléfono A-9915.
P-D 3 26696 9 Nov. 12

MADAME KUZMA, Ex-modelista de las principales casas de París y Viena, Creadora en sombreros finos, transforma toda clase de sombreros, modelándolos en su cabeza desde $1. También hace sombreros nuevos desde $2.50, San Rafael $35, altos.
P-D 3 7 Nov. 21

SISTEMA CORTE ALEMANY

Compruébelo con 3 clases gratis. Encontrará facilísimo, rápido y perfecto invento nuevo, precioso, garantizo en 2 meses. Aprenderá con título. Clases día y noche y domicilio. Inventora; Matilde Alemany, Aguila 121, altos, entre San Rafael y San José.
PD-3 25391 22 Nov. 30

DE INTERES GENERAL

CINTURON ««ALACANT»» para retener hernias. Precio, $2.50. Cuatro años de garantía. A su medida. Pruebas y revisiones gratis. Servimos al interior Carrasco ortopédico. Neptuno 138. Teléfono M-7519.
I-G 26132 2 Nov. 17

50 C.

SOLAMENTE, giro Postal y a vuelta de Correo o tendrá en sus manos «Unico Específico» de asombrosos resultados contra calvicie y caspa. Apartado 2562.
I-G 26480 5 Nov. 15

REPARACIONES

MUEBLES Y PRENDAS

REPARACIONES DE muebles. Casa Pardo, U-5761. Por poco dinero, barnizamos a muñeca, esmaltamos (Duco), pintamos mimbres a vapor. Tapicería general, los reformamos dejándolos modernos, azogamos espejos. Trabajos garantizados. San Rafael 130.
R-9 25665 30 Nbre. 30

ARREGLAMOS MUEBLES. Esmaltamos, barnices y tapicería en general. Pintamos mimbre eléctricamente. Absoluta garantía en nuestros trabajos, Pedro García Espinosa. Teléfono U-4424. Hospital 20, entre Neptuno y San Miguel.
B-9 26159 2 Dbre. 2

MOTOCICLETAS

PARA UNA MOTOCICLETA cualquier reparación o pieza para la migma la casa Presas ofrece la mayor garantía. Amargura núm. 51. Telf. A-7769.
C-6 25647 30 Nbre. 30

DIARIO DE LA MARINA

TARIFA DE ANUNCIOS CLASIFICADOS

A-3333 — M-7911

TODO ANUNCIO QUE PASE DE 20 PALABRAS Y NO LLEGUF A 25, SERA ADMITIDO COMO DE 20 PALABRAS. SI PASA DE 25 SERA ADMITIDO COMO DE 30 PALABRAS, Y ASI SUCESIVAMENTE.

TODO ANUNCIO QUE NO GUARDE LA UNIFORMIDAD DE LA PAGINA SE COBRARA POR PULGADA, A $0.50

TODO ANUNCIO ENTREGADO DESPUES DE LAS 5 DE LA TARDE TENDRA UN RECARGO DE $0.10 Y SERA PUBLICADO EN LA PAGINA DE

ULTIMA HORA

TITULOS (Modelos)

Con letra de 10 PUNTOS Cada 3 días $0.10 la línea (No más de 3 líneas)
Con letra de 14 PUNTOS Cada 2 días $0.15 la línea (No más de 1 línea)
Con letra de 18 PUNTOS Cada 2 días $0.20 la línea (No más de 1 línea)

TEXTOS

Con todo el texto de 6 PUNTOS (Letra corriente) Precio Sencillo
Con todo el texto de 10 Puntos (Letra doble) Precio Doble
Con todo el texto de 12 PUNTOS (Letra triple) Precio Triple.

Palabras	2 DIAS	3 DIAS	4 DIAS	5 DIAS	6 DIAS	7 DIAS	8 DIAS	9 DIAS	10 DIAS	11 DIAS	12 DIAS	13 DIAS	14 DIAS	15 DIAS	30 DIAS
1 hasta 20	$0.20	0.30	0.40	0.50	0.60	0.70	0.80	0.90	1.00	1.10	1.20	1.30	1.40	1.50	3.00
1 „ 30	0.30	0.45	0.60	0.75	0.90	1.05	1.20	1.35	1.50	1.65	1.80	1.95	2.10	2.25	4.30
1 „ 40	0.40	0.60	0.80	1.00	1.20	1.40	1.60	1.80	2.00	2.20	2.40	2.60	2.80	3.00	5.80
1 „ 50	0.55	0.80	1.05	1.30	1.55	1.75	2.00	2.25	2.50	2.75	3.00	3.25	3.50	3.75	7.30
1 „ 60	0.65	0.95	1.25	1.55	1.85	2.10	2.40	2.70	3.00	3.30	3.60	3.90	4.20	4.50	8.80
1 „ 70	0.85	1.25	1.65	2.05	2.40	2.80	3.20	3.60	4.00	4.40	4.80	5.20	5.60	6.00	11.80
1 „ 80	0.75	1.10	1.45	1.75	2.10	2.45	2.80	3.15	3.50	3.85	4.20	4.55	4.90	5.25	10.30
1 „ 90	0.95	1.40	1.85	2.30	2.75	3.15	3.60	4.05	4.50	4.95	5.40	5.85	6.30	6.75	13.30
1 „ 100	1.05	1.50	2.00	2.50	3.00	3.50	4.00	4.50	5.00	5.50	6.00	6.50	7.00	7.50	14.80

E.C.D. 2016

Se Proyecta por Roosevelt una Fabulosa Coalición Financiera Continental

AL MARGEN DEL CABLE

Azúcar, Reconocimiento y lo Demás

Por Raúl Maestri

WASHINGTON, noviembre 6.—El pleito del azúcar está imponiéndose de nuevo a la actualidad. Realmente, nunca se ausentó de ella, si bien es verdad que diversas circunstancias —en primer término de índole diplomática y política— lograron escabullir el asunto momentáneamente.

Dos razones mantienen en el candelero, principalmente, el asunto azucarero: por una parte, Cuba; por otra, la misma industria azucarera norteamericana y el punto de vista que frente a ella habría de asumir la Agricultura Adjustament Adminis tration, las tres AAA que, al decir de sus apologistas, han de aportar a la economía agrícola estadounidense nuevos criterios revolucionarios.

Ahora bien; la posición personal del Secretario Wallace, hasta ahora una de las personalidades más relevantes del gabinete de Roosevelt, puede inferirse con notables aproximación aprovechando ocasionales pronunciamientos del Ministro y ciertas indiscreciones de sus colaboradores y amigos. Wallace —que es hombre positivamente informado sobre la materia de su departamento— reconoce que la industria azucarera doméstica no tiene razón de ser económica, prospera exclusivamente en virtud del arancel proteccionista y por lo mismo representa una expoliación del consumidor y el público en general. Especialmente, en cuanto a los intereses de los refinadores Wallace, personalmente, sustenta pareceres agresivos, por razones análogas a las anteriores, pero fortalecidas en atención al menor número de beneficiarios y a las complicaciones plutocráticas y especulativas de este sector.

No obstante, Wallace, como Secretario, no puede llevar a la práctica la política consecuente que recomienda Wallace, como observador particular. Los intereses azucareros americanos, de una y otra especie, desplazan una fuerza política desproporcionadamente superior a la que realmente encarnan en el conjunto de la economía nacional de este país. En el Congreso y en las antesalas de Washington, dentro de la administración mismo, y no hay que decir que en la prensa, cuentan con una cooperación a todas luces mayor que la que económicamente (si la única economía que importara fuera la de los intereses nacionales) debían merecer.

Actualmente, estas fuerzas políticas están movilizándose afanosamente en contra del Secretario Wallace. La acusación que le dirigen es su negativa a suscribir el último modelo de plan azucarero en que se asignaba a Cuba una cuota tentativa de dos millones de toneladas y una todavía más injusta en cuanto a la importación de refino. Ahora bien: se sabe que Wallace, personalmente, dista mucho de simpatizar con los términos de éste pretendido arreglo, hecho a la sombra de los grandes intereses refinadores y remolacheros, pero que sin embargo comprendía que era, más o menos, el máximo alcanzable dadas las fuerzas políticas en juego. Respecto a Cuba, se considera por aquí punto menos que imposible que llegue alguna vez, en esta época, a conseguir un trato menos desfavorable. Por todo, Wallace hubiera probablemente firmado de disponer enteramente de su voluntad. Pero parece que no disponía de ella frente al Departamento de Estado, al que correspondía voz y voto por tratarse de un asunto que tan vitalmente afecta la política cubana y las relaciones con Cuba. El Departamento —al necir de muchos— no juzgaba oportuna la situación cubana para llegar a arreglos definitivos en ningún sentido....

Y así es como ahora los azucareros y refinadores domésticos se sienten doblemente preteridos por causa de Cuba y directamente echan la culpa a Wallace, cuya posición tratan de minar con todo entusiasmo. Los azucareros y refinadores proclamaban que el «sugar agreement» era un sacrificio impuesto a ellos para beneficiar a Cuba, tésis que—dicho sea entre paréntesis— es, en realidad de verdad, perfectamente insostenible; ahora agregan que ni siquiera a ese sacrificio se les deja llegar por causa de Cuba.

La cosa es tanto más importante cuanto que la presente Administración confronta ya —como por el cable sabe el lector— una fuerte y casi tumultuaria oposición agrícola. Esta oposición se extiende, además, a otros sectores del país, inclusive a la industria que no acaba de hacer las paces con el Aguila Azul del General Johnson. El momento es de una inicial crisis rooseveltiana.

Por los ademanes vistos —y considerando además su mentalidad— puede suponerse que la Administración aspira, en primer término, a un cordial entendimiento con la agricultura. De aquí, que venga mostrando hacia ella una tolerancia y una simpatía punto menos que sistemática. Y de aquí que las quejas de los azucareros domésticos revistan, a estas alturas, un prestigio y una inminencia peligrosas.

Todo esto hace creer a no pocos observadores que la presión entre los Departamentos de Agricultura y Estado ha de volver a sentirse, pero a la inversa. Esto es: el Secretario de Agricultura (y Roosevelt) quieren complacer, aunque sea con un mínimo, a los productores y refinadores de azúcar, y para este fin estarían dispuestos a forzar un poco el ritmo de la política diplomática frente a Cuba.

Esto tiende, naturalmente, al reconocimiento. Como por otras muchas razones tal solución gustaría al Departamento de Estado, bien puede suceder que la insinuación caiga en terreno abonado. El problema, de ser ciertas estas premisas, sería un problema de gradación y de estilo, de «cómo» y nó, de «qué».

Y ya sobre este terreno corresponde al gobierno de Cuba, y a los elementos que lo apoyan, una delicada y grave responsabilidad.

CON EL FEDERAL RESERVE BANK SE QUIERE ENLAZAR LA RIQUEZA DE TODA LA AMERICA ESPAÑOLA

Un atrevido proyecto de creación de un Bureau de Inversiones se llevará a la Conferencia de Montevideo en un magno plan tan revolucionario como el de inflación monetaria en los EE. UU.

WASHINGTON, noviembre 11. — (AP.) — En los círculos diplomáticos se ha recibido la noticia de que el secretario de Estado, Mr. Cordell Hull, se propone tomar en consideración la proposición de enlazar el Banco de la Reserva Federal de los Estados Unidos con los Bancos Nacionales de la América Latina por medio del establecimiento de un Bureau de Inversiones Inter-americano para resolver los problemas económicos de la América.

El asunto está siendo estudiado cuidadosamente en la América Latina, y el hecho de que los Estados Unidos lo ven con simpatía se confirma con el rumor de que Mr. Hull apoyará el proyecto personalmente en la Conferencia de Montevideo.

El delegado de México, señor Puig Casauranc, se espera que proponga la creación del Bureau de Inversiones a la Conferencia si encuentra una reacción favorable al proyecto.

También se llevará al tapete en la Conferencia de Montevideo, la creación de una Comisión Económica Interamericana apolítica, para establecer un fondo de crédito interamericano y realice el estudio de la situación del crédito entre las naciones americanas.

Ese fondo de reserva sería suscrito por el Banco de Reserva americano, así como por varios Bancos Nacionales de la América Latina.

A fin de evitar la cuestión de la soberanía, que siempre es un asunto delicado, entre los Estados Unidos y las naciones latino-americanas, el Bureau sería apolítico. El estudio a realizar por el mismo debe cubrir dos puntos: primero, los préstamos ya vencidos y pagaderos, la mayor parte de los cuales están congestionados debido a distintas moratorias declaradas por varias naciones; y segundo, el nuevo crédito que se necesita en la América Latina para poder llevar adelante su desarrollo comercial y de obras públicas.

Algunos observadores bien informados dicen que también se propondrá a la Conferencia que se adopte un Código de Inversiones interamericano, con la idea de que el capital extranjero resulte beneficioso para el país donde se invierta. Actualmente existe una ley en Chile, con esa finalidad, por el cual se gravan con un impuesto del 25 por ciento de las utilidades netas los capitales colocados a buen interes por los inversionistas extranjeros.

Con toda probabilidad la promulgación de este Código implicará la cooperación de los Estados Unidos con respecto a las compañías petroleras que operan en Colombia, México y Perú, las compañías fruteras norteamericanas que tienen grandes inversiones en Centro y Sur América, las compañías azucareras en Cuba, y las compañías mineras en Chile, Perú y México.

Tendrá dificultades Roosevelt por no reconocer el gobierno cubano

WASHINGTON, noviembre 11, — (AP.)—El «Washington News» predice que los Estados Unidos encontrarán dificultades en las conferencias de Montevideo por haberse negado a reconocer al actual gobierno de Cuba.

«Los Estados Unidos se encontrarán en una posición embarazosa por su política de no reconocimiento de Cuba, la inquietud reinante en Puerto Rico y la protesta de nuestra actitud dictatorial en Haití. Posiblemente, con tres semanas de tiempo antes de la apertura de las conferencias, los Estados Unidos puedan quitar de enmedio estas tres barreras para la cooperación pan americana y la paz».

WASHINGTON, noviembre 11, — (AP.)—Catorce publicistas y educadores se han dirigido al Secretario de Estado, Mr. Cordell Hull, en representación de la «Foreign Policy Association», .instándolo .para que pida un armisticio entre Paraguay y Bolivia en las próximas conferencias Panamericanas de Montevideo, y al mismo tiempo para que coopere con la Comisión de la Liga de las Naciones a la solución del problema del Chaco Boreal, de acuerdo con las recomendaciones contenidas en el Programa Americano de Paz, consistente en el Pacto de No Agresión, Convenio Limitado de Sanciones, la continentalización de la Doctrina Monroe y el plan general para la solución de diputados internacioales.

Igualmente solicitan la reorganización de la Unión Panamericana y reducciones recíprocas de aranceles.

En la memoria enviada a Mr. Hull por la «Foreign Policy Association» también se recomienda un convenio interamericano por el cual se establezca el no reconocimiento de los territorios adquiridos por ocupación o conquista, y también la retirada de los diplomáticos de los países que utilicen la fuerza con violación de sus obligaciones, contra los cuales se establecerá un bloque económico.

Asimismo se recomienda en esa memoria la revisión de la Doctrina Monroe en el sentido de que se prohiba la adquisición de territorio en la América por los Estados no americanos, y el establecimiento de bases navales por países americanos en otros del mismo continente, debiendo también prohibirse el uso de las fuerzas armadas para el cobro de deudas.

Uno de los párrafos de la memoria dice así textualmente: «La verdadera prueba de que los Estados Unidos desean mejorar sus relaciones con la América Latina, estará en su disposición a entrar en convenios comerciales con las demás naciones sobre bases verdaderamente equitativas, particularmente con la Argentina y Cuba».

También se recomienda la admisión del Canadá en la Unión Panamericana.

El Comité que presentó esta memoria al Secretario de Estado, está compuesto por los publicistas William Allen White, Ernest Gruening, y los educadores Frank A. Delotte, Charles Hackett y otros.

HINDENBURG PIDE A LOS ALEMANES SE UNAN TODOS

BERLIN, nov. 11. (AP) —Dirigiéndose al pueblo alemán el Mariscal Von Hindenburg les recomienda que « se presenten al mundo como un pueblo unido; unido en los deseos de paz, pero unido también en demanda de una igualdad honrosa y de respeto por parte de todos».

En su discurso dijo que apoyaba decididamente el programa de paz y honor del Canciller Hitler, y que esperaba que el pueblo alemán hiciera lo mismo en el plebishito que ha de celebrarse mañana. «Yo y el gobierno del Reich estamos unidos en los mejores deseos de salvar a Alemania de la desmoronación y debilidad en que fuí mos sumidos durante los años que siguieron a la guerra, debiendo ser ahora el pueblo alemán el que decida con su propio voto si está de acuerdo con nuestros principios, proclamándolo así al mundo y haciendo suya nuestra política. Gracias a una dirección enérgica y llena de entusiasmo por parte de Hitler y sus ayudantes, Alemania ha logrado fortalecerse de nuevo y está dispuesta a seguir el camino que le dicta el honor nacional y el bienestar de su pueblo».

NO CONSIDERA JOHNSON BIEN ACLARADO LO DE FORD

FORT Worth, Texas, noviembre 11, (A. P.).—El general Johson opina que la decisión del interventor Mc Carle declaraand declarando a Henry Ford elegible para poder efectrar contratos con el gobierno federal estaba en una equivacación y que el asunto aún se encontraba pendiente.

Mc Carls ha decidido que Ford quedaba caapacitado para negociar con el dinero, si cumplía con el código de la la. N, R, A.. aun no hubiese firmado el mismo.

EL NAZISTA NIEMAELLER ES CASTIGADO POR LOS SUYOS

BERLIN, noviembre 11, (A. P.).—Debido a su campaña, opuesta al anti-semitismo, el reverendo Martín Niemaeller, ex Capitán del ejército, poseedor de la Cruz de Hierro, héroe de la guerra mundial, y nazista de mucho tiempo, ha sido suspendido de su rectoría

LAS CONFERENCIAS DE LETICIA, COMENZARA

RIO JANEIRO, Nov. 11. (AP.) — Las conferencias entre los delegados de Colombia y Perú para el arbitraje del asunto de Leticia, que hasta ahora sólo han celebrado entrevistas preliminares con carácter extraoficial, se espera que comenzarán las negociaciones oficiales en los primeros días de la próxima semana.

Ambas delegaciones mantienen absoluta reserva sobre los puntos definitivos que tratarán.

Los señores Urdenate y Martua han celebrado distintas entrevistas.

VIDA OFICIAL DE PALACIO

—Normalidad en Palacio.
—La familia de Carbó a su residencia.
—Nuevo Jefe de la Policía Nacional.
—Las damas y los niños, quedarán en libertad.
—No se podrán embargar los sueldos.
—Modificación de tarifas postal y telegráfica.
—Otras noticias.

Segundo día de normalidad en Palacio. Cubre la guardia de la mansión ejecutiva con el Ejército y la Policía, el Comandante Rodríguez.

La esposa del Director de «La Semana», que se encontraba alojada en Palacio desde el día 8 y sufría de grippe regresó a su domicilio, aun no repuesta totalmente.

El primer Secretario que llega a la mansión ejecutiva es el de la Presidencia, Dr. Ramiro Capablanca. Halló a todo el personal de su Departamento en su puesto.

Vemos a un Ayundante del Jefe de Estado, el Teniente Bolet, luciendo las barras de Capitán, ascenso obtenido por méritos de guerra.

Nombrado el Jefe de Policía.

Como emisario del Secretario de Gobernación, llegó su Secretario particular, Sr. Garzón, llevando al Sr. Presidente de la República el Decreto por el cual se nombra Jefe de la Policía al líder estudiantil y miembro del Comité «Pro Ley y Justicia», señor Mario Labourdette, quien venía desempeñando de hecho, el cargo, desde la contrarrevolución del día 7.

Obreros, Mujeres y Menores libertados.

Más tarde llegó el Dr. Guiteras, manifestando a los periodistas, a su salida, después de ver al efe de Estado, que el Presidente Dr. Grau había dispuesto la inmediata libertad de los obreros, que se encuentran guardando prisión por movimientos huelguísticos, anteriores a los sucesos del día siete, y a las mujeres y menores de edad que tomaron parte en éstos.

«Asociación Femenina de Cuba».

Una Comisión de damas de la Cruz Blanca de la Paz, estuvo en Palacio haciendo entrega al Ayudante de turno, de una exposición, dirigida al Jefe de Estado, abogando por que no aplique la pena de muerte a los prisioneros por las últimas revoluciones. Ese documento está firmado por varias entidades femeninas.

Las Srtas. Carmen Bianchi, Graciela Angel, Berta Fiallo y Milagros Queipo, que con la Sra. Victoria P. de Valiente, integran la Comisión, llevaban brazaletes con la cruz blanca simbólica de la paz.

«Asteria», con el Presidente.

Para ratificar al Presidente doctor Grau San Martín su adhesión, estuvieron en Palacio los señores Florentino Pedroso, José Abraham Falcón y Florentino Vidabur, pertenecientes a la Célula Directriz de la «O. C. R. Asteria», organización formada por elementos de la raza de color.

Regresa el Jefe de la Casa Militar Presidencial.

Regresó de la provincia de Camagüey, donde actuó de Jefe provisional de aquel Distrito Militar, el Comandante Raimundo Ferrer, que se ha hecho cargo nuevamente de la Jefatura de la Casa Militar del Presidente. Manifestó que aquella provincia se encuentra tranquila y que la mayor parte de las huelgas de los ingenios habían terminado.

No se les puede embargar el sueldo.

El Dr. Grau firmó un Decreto, por el que se prohibe terminantemente el embargo de sueldos y jornales a los empleados de las compañías de servicio público.

Otro Decreto firmado.

Nos informó el señor Secretario de Comunicaciones, que había sido firmado por el señor Presidente, el Decreto que rebaja las tarifas postal-telegráficas. En virtud del mismo, las cartas para Cuba y países de la Unión Postal se franquearán con sellos de dos centavos. También se rebaja el alquiler de los apartados de correos a $ 1.50 el trimestre.

El Ministro del Uruguay.

El Sr. Fernández de Medina, Ministro del Uruguay, estuvo en Palacio, manifestando al periodista que había ido a enterarse de la nueva Delegación que ha de presentar a Cuba en la Conferencia Panamericana de Montevideo.

Por otro conducto se nos informa en relación con este asunto que la Delegación la integrarán los señores: Angel Alberto Giraudy, Secretario del Trabajo; Herminio Portell Vilá, Ingeniero Alfredo Nogueiras y Arturo Illas.

El Capitán «Nemo» fué solo a Palacio.

Una extensa carta nos envió el señor J. M. Vergara, haciendo alusión a una nota que hubo de salir publicada en esta sección, para aclarar que él no estuvo en Palacio, acompañado de sus buenos amigos los señores Loynaz y Lara Miret. Fué solo.

HA SIDO FIRMADA LA LEY REFERENTE AL CIERRE DE LAS FARMACIAS Y BOTICAS

El Presidente de la República, firmó esa nueva ley que determina que dichos establecimientos no podrán estar abiertos después de las seis de la tarde. Una aclaración

Ayer fué enviado a la Gaceta Oficial de la República, el nuevo reglamento para el cierre de las farmacias, en el informe al mismo ninguna farmacia podrá abrir sus puertas antes de las ocho de la mañana, y cerrarán a las seis de la tarde, salvo las que estén de guardia.

ACLARACION SOBRE LA LEY DE OCHO HORAS

El Sr. Director del Trabajo desea aclarar que la ley de las ocho horas de trabajo, recientemente promulgada debe interpretarse que es exclusivamente para los trabajadores y no tiene conexión alguna con las demás leyes sobre esa materia, no modificando en nada la ley del cierre. Todo establecimiento donde se trabaje más de ocho horas continuas tendrá que emplear personal suficiente para que cada obrero o empleado solamente trabaje las ocho horas.

HUELGAS TERMINADAS

Con la intervención del Trabajo, Sr. Jorge Lauderman, se ha dado solución a las huelgas que sostenían los obreros de los centrales «San Ignacio», «Conchita», «Jarcnú» y «Cunagua» esperándose que comiencen enseguida las labores preparatorias de la zafra en dichos ingenios.

RESUELTO EL CONFLICTO DEL CENTRAL «OROZCO»

Citados por el Director del Trabajo concurrieron ayer a su despacho el Sr. José María Casanova, propietario del central «Orozco» y varios miembros de la Federación Obrera del Municipio de Cabañas, por existir alguna disparidad sobre la tarifa de jornales entre dicho hacendado y los trabajadores.

El Sr. Casanova, demostrando sus buenas disposiciones, aceptó siete bases, de un convenio que firmaron también los obreros, quedando así resuelto el conflicto.

OCURREN DESORDENES AL CELEBRAR EL ARMISTICIO

WASHINGTON, Nov. 11, (A.P.)—Distintos desordenes ocurridos durante el día de hoy en algunos de los países que fueron aliados durante la Guerra Musdial, macularon la celebración del 16 aniversario dele armisticio.

Los estudiantes de la Universidad de Cambridge, en Inglaterra arrojaron huevos, tomates y otros clases de proyectiles similares a los integrantes de una manifestación que celebraba la historica fecha. La policía cargo contra los estudiantes, dispersandolos. En el estado de Massachussetts ocurrieron también desordenes. Grupos formados por hombres y mujeres en distintos pueblos del estado en su mayoría estudiantes pacifistas, marcharon con cartelones con la inscripsión «N.C.R.», que quiere decir Nacionalismo y Guerra.

Las ceremonias usuases celebradas en anteriores universarios tuvieron efecto en distintas capitales. A las once de la mañana se guardó un minuto de silencio en recuerdo de los caidos. En el cementerio de Arl linton la esposa del Presidente Roosevelt colocó una ofrenda floral en la tumba del Soldado Desconocido.

En Paris el primer ministro Sarraut levantó su voz en favor de la paz mundial entre el ruido de las trompetas, la marcha de los soldados y el rugir del cañon. El ministro de la Guerra frances en el acto le develar una estatua dirigida a Aristida Briasd dijo que «había que conservar la paz por medio de un entendimiento entre las naciones europeas», en tanto que urgía en mantener una constante vigilancia.

TIROTEADA LA SECRETARIA DE OBRAS PUBLICAS

Ayer, a eso de las once y media, se produjo gran alarma en la Secretaría de Obras Públicas, al oirse unos veinte disparos, que procedían de algunas azoteas de las casas que dan a las calle de Damas, Cuba, Habana, por aquellos contornos.

Los soldados que estaban de servicio y algunos individuos del negociado de vigilancia, contestaron el fuego, disparando a su vez contra las azoteas sospechosas.

Investigando el repórter, se le informó por un cabo del Ejército, que, seguramente, los agresores eran polacos comunistas de aquel barrio.

El tiroteo no causó muertos, ni heridos afortunadamente.

EN SOLO TRES DIAS JUZGARAN EN AUSTRIA A LOS QUE SEAN ACUSADOS DE CONSPIRADORES

Con los más terribles castigos, inicia Dollfuss su labor de represión en aquél país. Se levantan los cadalsos, pero no es fácil encontrar verdugos. Una Ley Marcial anacrónica

VIENA, noviembre 11, (A.P.) — El ruido de los martillos ha resonado en los sombríos corredores de la vieja cárcel de Viena, al preparar los carpinteros el cadalso para los que violen la nueva ley marcial decretada por el ministro Dollfuss con el objeto de impedir los desórdenes nazistas y socialistas mañana, cuando se celebrará el aniversario de la república.

Estos patíbulos levantados en un lugar donde no se ha llevado a cabo ejecución alguna durante los últimos veinte años pone un tanto de énfasis a la descripción hecha por el gobierno de lo que será el nuevo régimen, «de nueva ley marcial».

Los tribunales civiles juzgarán y condenarán a la horca a los culpables, pero los procedimientos se desarrollarán con velocidad militar, y los así juzgados deberán pagar con la vida su delito dos horas después de haber sido condenados. Entre tanto, la labor de encontrar un verdugo encuentra dificultad.

El cargo de tal le ha sido ofrecido al hijo de Pohann Lang, que lo desempeñó por última vez, ocurriendo la última ejecución en 1916, pero este lo ha rechazado sosteniendo que es socialista y por lo tanto opuesto a la pena de muerte.

Los nombres de los jueces que habrán de condenar a la última pena no han sido divulgados con el objeto de evitar posibles actos de violencia contra ellos. Las ejecuciones serán publicadas en toda la nación por medio del radio, en lugar del batir de tambores acostumbrado en tiempos de guerra.

El ministro de Justicia Schusching ha expresado sus esperanzas de que serán pocas las ejecuciones. Ha dicho que «la idea del decreto es hacer que los posibles criminales vuelvan a su razón. La penalidad que hemos decidido no es más agradable para nosotros que el propio crimen y estaremos más contentos cuando al mejorar la situación podamos abandonar estas drásticas medidas del momento».

Hasta ese momento los acusados de asesinato, incendio, y daño a la propiedad o «los que inciten a ello» serán juzgados perentoriamente, durante los juicios y la ejecución un máximun de tres días.

La decisión de los cuatro jueces que integrarán el tribunal deberá ser unánime. Si el veredicto es de culpabilidad, el reo será ejecutado dos horas después, a menos que sea perdonado por el Canciller. Si el acusado es menor de edad la condena variará de 5 a 20 años de presidio.

Los nazistas que arrancaron la bandera nacional del edificio de la ópera y del ayuntamiento, izaron la bandera de la swastica en las oficinas principales de la compañía nacional de ferrocarriles, en el centro de la ciudad. Las escuelas técnica y de anatomía de la universidad cerraron sus puertas desde el jueves debido a que los estudiantes persistían en cantar el himno fascista antes y después de las clases.

La explosión de un gran petardo sembró el pánico entre los residentes des distrito de Wawhring. No hubo daños personales. Otras cuarenta y dos explosiones se sucedieron en las lomas que circundan a Greifenburg y Corinthia. En otras partes de Corinthia ocurrieron varios incendios.

LLEGO DE MIAMI EN AVION EL EX TENIENTE EMILIO LAURENT, QUE FUE JEFE DE LA POLICIA

Tan pronto el aeroplano tocó tierra en Rancho Boyeros, el conocido revolucionario fué arrestado y puesto en libertad más tarde. Se reanuda el servicio a.reo entre Cuba y Miami

El tráfico aéreo entre Miami y la Habana que fué suspendido desde el día 8 a virtud de los trágicos acontecimientos políticos ocurridos en esta ciudad, ha sido reanudado normalmente, pero los aviones en vez de acuatizar en bahía como lo venían haciendo hasta ahora, aterrizan en el aeropuerto internacional de Rancho Boyeros y salen de allí con destino a Miami.

En el avión anfibio NC 784-Y procedente de Miami llegó ayer el exjefe de la Policía de la Habana, Teniente Emilio Laurent, Legionario de Gibara. También llegaron Septimo Sardiñas, Elena Sardiñas, Margarita Sardiñas, Silvia Sardiñas, Violet Dillon, Juan R. Pintado, Enrique Reinoso, Bernabé Sánchez y Ana M. Sánchez.

En otro avión, el marcado con el número 142-M llegaron José P. García, Hilarión Branch, Thomas S. Petty, José M. Fraga.

LOS QUE SALIERON

Por la tarde estos dos aviones regresaron a Miami. En el 142-M tomaron pasaje John H. St John, Braulio Molina, Francisco Palmeri, Miguel A. Rodriguez, Miguel A. Ruiz del Vizo, Hector Lara Gálvez

Y en el avión 784-Y salieron Frederick Sanders, Lou R| Grandall, Eugene V. Pugh, Florence Monre, John Donahue, José María Coto, Mario Esteban Coto, Carlos M Párraga.

PARA EL INTERIOR

Los aviones de la Cía. Nacional Cubana de Aviación que hacen el servicio de correspondencia y pasajeros al interior de la República han venido funcionando normalmente. En el avión que salió ayer condujo a los pasajeros siguientes: Anis Khur, Camilo Suárez, para Cienfuegos; Miss Patridge y Miss Catigal para Camagüey; Felipe Rodon y Julián Fernández para Santiago.

LLEGARON

En lo largo de la ruta numerosos pasajeros se fueron quedando en distintas ciudades. A la Habana solamente llegaron Ernest Plentt, procedente de Santiago de Cuba y Chas F. Dallas, procedente de Cienfuegos.

EN LA EMBAJADA DE LOS ESTADOS UNIDOS

Nada dijo a los periodistas que andan a la caza de noticias el Embajador de los Estados Unidos en Cuba Mr. Summer Wellesü que tuvo pocas visitas.

Se recibieron en la Embajada, informes de los cónsules americanos, sobre la situación interior de la República.

Conferenció el Embajador con el Contra almirante americano a bordo de uno de los buques de guerra de su nación surtos en puerto.

Se anuncia, para mañana la llegada del acorazado americano «Wyoming», con un contingente de soldados de infantería de Marina.

MACHADO PERMANECERA POR AHORA EN CANADA

MONTREAL, Nov. 11 (AP.).—Por medio de uno de sus acompañantes, Fernando Fernández, el General Machado ha declarado que piensa permanecer en ésta indefinidamente. «Puede ser que nos quedemos por largo tiempo, pero quizás cambiemos de idea después del invierno.

El permiso que tiene Machado para permanecer en el Canadá, vencerá el día 28 de noviembre, y hasta el momento no se le ha concedido prórroga alguna.

SE DA POR SEGURO EL RECONOCIMIENTO DE LA U. R. S. S. POR EE. UU.

WASHINGTON, Nov. 11. (AP.).—En los círculos oficiales se ha anunciado que Roosevelt y Litvinoff han llegado a un acuerdo, esperándose que dentro de breve tiempo se anunciará oficialmente e lreconocimiento de la URSS.

CELEBRAN EL DIA DEL ARMISTICIO EN TODOS LOS PAISES DEL MUNDO

WASHINGTON, Nov.11, (A.P.)—El Día del Armisticio fué celebrado en todo el mundo.

El Presidente Roosevelt colocó una ofrenda floral en la tumba del Soldado Desconocido en Washington.

Lebrun también colocó otra ofrenda en la tumba de Paris.

En Italia celebraron el natalicio del Rey.

Los estudiantes de la Universidad de Cambridge, Inglaterra, llevaron a cabo una manifestación contra la guerra, que degeneró es motín y tuvo que ser disuelta por la policía.

PARTIRA MAÑANA LA COMISION DEL CHACO

GINEBRA, nov 11. (A.P.) —La comisión del Chaco a cablegrafiado a la Liga delas Naciones que ha recibido de los gobiernos de Bolivia y Paraguay la seguridad de ser bien recibida.

Partirá mañana para Buenos Aires, en ruta hacia Asunción y La Paz.

EL MILLONARIO DUPONT PIDE MEDICINAS PARA LOS REVOLUCIONARIOS

WILMINGTON, Nov 11. (AP). El millonario Rennée DuPont, vice Presidente de la E. I. DuPont de Nemours Company, que se encuentra pasando una tmporada en sus propiedades en Cárdenas, ha cablegrafiado a su esposa de la urgente necesidad de qque se envíen medicinas y materiales de hospital para Cuba, paraatender a los innumerables heridos de la revolución.

La esposa de Mr. DuPont ha dado traslado de la petición de su marido a la Cruz Roja

LA OBRA DE LOS TIEMPOS

Por Gastón Mora

Un periódico alemán dice— leemos en una Revista franc «que los tiempos producen, en dran las invenciones que necesi Así, agrega, aconteció con la b la; econ la imprenta, con el pape cho de madera, y con el desc miento de las rutas marítimas permitieron a Colón llegar has hemisferio occidente, y a Vasc Gama hasta el Cabo de Buena peranza. En nuestro siglo veint nemos la maravilla del radio, y maravilla de la navegación sub rina. **Nuestros tiempos** creyendo duda, que «la muerte natural mata bastante gente», ha inven «engendrada»—como diría el d germano— los gases asfixiantes gases destructores de ciudade decir, de centros de civilizació han inventado terribles ametrall ras, etc. etc. Son más los inv homicidas, asesinos, que los in tos para curar y prolongar la v Según la tésis del aludido peri alemán, cada tiempo inventa l ha menester. En tiempos de la volución francesa se inventó la **g llotina** para cercenar cabezas r damente. ¡Siniestra, diabólica in ción la de ese tiempo

Es sensible que los tiempos, que poderosos y fecundos son para ducir, para **engendrar** las invenc que les son necesarias, no haya ventado todavía lo que el gran mico Berthelot llamaba «el alim to sintético», encerrado en unas sulas o pastillas. Con el alim sintético no habría tanta h en el mundo. La naturaleza pro cionaría los elementos ó susta indispensables para componerlo las tales pastillas se acabarían alguien, las enfermedades del mago y muchas infecciones. N bría necesidad— agregaba— d tivar la tierra ni de criar gan Se acabaría la lucha feroz por la sesión de la tierra. Se acabaría lucha por la vida. Todo hombre dría asegurado su derecho a la mida, al alimento. No serían los hombres porque siempre nec tarían comer las consabidas pa llas, contentivas del alimento si tico, pero ellos se volverían m fieros. **El animal humano** se d ficaría un tanto. Pero parece todavía no han llegado los tiem que han de **engendrar** el alim sintético. **¿Cuándo advendrán adviniesen** pronto, no habría c tión social». No tendríamos m teratura socialista, bolchevis munista, ni, tampoco, literat pitalista. Ese alimento sintético formaría la ideología humana hasta la constitución anatómica fisiológica del hombre.

x x x

Es lamentable que los tiemp que saben producir, **engendrar** invenciones que les son necesari según el aludido periódico — incapaces—por lo menos lo han hasta ahora— de producir, de gendrar, los sistemas o regímenes gobierno más convenientes o la las mejores instituciones políticas ra gobernar a los pueblos. En parece irremediable la incapacid impotencia de los tiempos. No a tan con la solución. Se repiten tiempos antiguos «engendraron públicas, monarquías, imperios taduras, anarquías, aristocracias cracias, absolutismos. Los tie **medio-evales** engendraron esas mas instituciones políticas. Y el MO ENGENDRO se debe a los t pos modernos. Parece que todo abigarrado sistema de gobierno l cesitaron los pueblos de la Antigua; los pueblos de la Edad dia, y que lo necesitan los p de la Edad Moderna. En n Edad contemporánea nada nuevo inventado, **engendrado**, los tie ¡Qué impotecia. Rusia tiene su chevismo. Alemania su hitler Italia su fascismo. Francia y E ña, su República. Inglaterra su narquía. Los Estados Unidos su deración. Canadá, Australia, N Zelandia y el Africa Austral— nas británicas—**no se cambiarían** nuestras queridas repúblicas la americanas, y éstas **no** se cam rían, tampoco por aquelos **Dom coloniales.** Claro está que al ha de **cambio** nos referimos a las tituciones, nada másque a «somos **independientes**», excla con orgullo, nuestras queridas públicas ibero-americanas». Y más orgullo exclaman Canadá, A tralia, Nuexa Zelandia y el A Austral «**Somos LIBRES**». Los pos, compuestos de años inf **no** han sabido «engendrar» un s ma de gobierno tan bueno, que do el mundo se imponga.

EL «PENNSYLVANIA» NO TOCARA EN LA HABA

NEW YORK, Nov 11. (AP). La esposa de Fiorello LaGuardia, Alc electo de la ciudad de New Y ha partido a bordo del «Pennsylva nia» en un vacación de diez días.

La señora LaGuardia pens permanecer algunos días en la bana y después en otros puntos las Antillas, pero con vista de la tuación reinante en Cuba probable mente el barco no toque en la bana.

M.E.C.D. 2016

PARA ASUNTOS RELACIONADOS CON EL DEPARTAMENTO GRAFICO llamar al Teléfono M-3775

DIARIO DE LA MARINA

SUPLEMENTO DIARIO EN ROTOGRABADO; DE ACTUALIDAD MUNDIAL

DORMITORIOS en el Cuartel de San Ambrosio donde estuvieron una noche las fuerzas contarrevolucionarias. La foto fué tomada después que las del Gobierno capturaron ese baluarte militar, que fuera abandonado por los rebeldes que se habían trasladado al Castillo de Atarés
(Foto D. M.)

EL EXCMO. SR. Benjamín Fernández Medina, Ministro de la República Oriental del Uruguay, que intervino en la tregua en las hostilidades entre las fuerzas rebeldes y las del Gobierno. El Sr. Fernández Medina en los momentos en que, rodeado de un grupo de oficiales, salía del Campamento de Columbia
(Foto D. M.)

DESPUES de la rendición del Castillo de Atarés cundió entre muchas familias habaneras la desesperación y el horror. Madres, esposas, hijas y hermanas, acudieron a los lugares de información y al Cementerio, donde se enteraban muchas, desoladas, de la muerte de sus seres queridos. Esta escena, captada por nuestro fotógrafo, ofrece al lector una idea de la tragedia
(Foto D. M.)

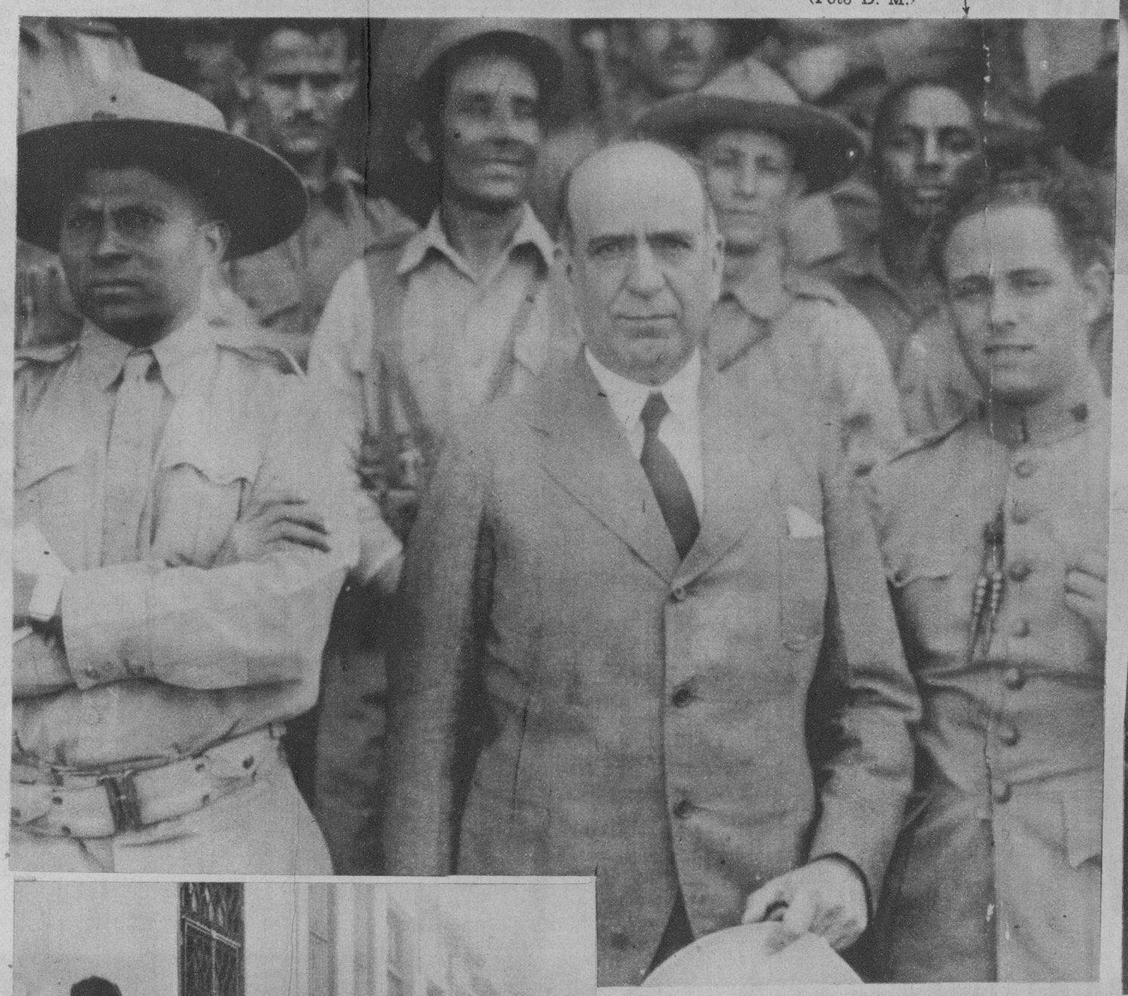

LA ROCA DURA y las sólidas paredes del Castillo de Atarés que habían resistido todos los embates del tiempo, sufrieron, durante el sitio que el Ejército del Gobierno le hiciera en la mañana y tarde del jueves, enormes desperfectos. Las balas de los morteros al penetrar en sus patios levantaron las piedras que fueran edificadas como para la eternidad (Foto D. M.)

NO SOLAMENTE murieron los combatientes de la trágica jornada del jueves. Muchos curiosos, inconscientes en su mayoría, cayeron muertos o heridos por la metralla y las balas. Paisanos conduciendo a un compañero caído, herido por imprudencia
(Foto D. M.)

LA JEFATURA de la Policía fué tomada, en los primeros momentos por las fuerzas contrarrevolucionarias y después capturado por las del Gobierno. En estos momentos en que fué tomada esta foto se puede apreciar la enorme mole de un tanque blindado y ciudadanos curiosos parapetados detrás de las sólidas láminas metálicas del camión
(Foto D. M.)

LA HABANA vivió horas de profunda emoción y terror. Aquí en una calle habanera son recogidos los heridos y muertos por balas escapadas de los combatientes. Un paisano y un bombero ayudan al traslado de un herido, y en la esquina yace, muerto, un pacífico ciudadano
(Foto D. M.)

SOBRE LA LOMA se destacan los sólidos muros del Castillo de Atarés, una de las fortalezas antiguas más sólidas de América. El pueblo sube por la suave pendiente después que ha tenido efecto la rendición de las fuerzas rebeldes. Parecen romeros que van en busca de la alegría, pero a la llegada a la cumbre, se encuentran con el espanto y la desolación de la muerte dejadas por la metralla
(Foto D. M.)

M.E.C.D. 2016

LA LINDA Mainette Guilford, de la Compañía del Metropolitan de New York, ha colocado en su bolsa un diminuto aparato de radio que fuera exhibido en la Exposición Eléctrica que tuvo efecto en la ciudad de Manhattan. Este pequeño aparato posee altavoz, antena y contacto con la tierra
(Foto Wide World)

ESTE DEPORTE es uno de los más emocionantes que existen. En Mineola, Long Island, se llevó a efecto un encuentro entre los equipos Canadiense y Americano. La lente del fotógrafo pudo captar el momento en que uno de los drivers, del team Americano, era lanzado violentamente de la máquina. Esta manera nueva de jugar al Polo tiene muchos partidarios en el país vecino
(Foto Wide World)

PARECE que todo el mundo se encuentra activando la guerra. Aquí vemos a un grupo de artilleros del libre Estado de Irlanda realizando maniobras en el poblado de Ballybritas
(Foto Wide World)

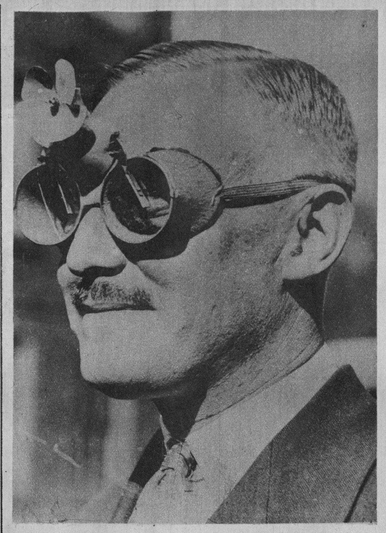

L. A. DAVOREN, utilizando un par de espejuelos para lluvia, adminículo de su propia invención. Consisten éstos en unos simples anteojos que tienen colocados unas paletas que mueve un ventilador y automáticamente los limpia de la lluvia
(Foto Wide World)

CENTENARES de policías del Estado de Michigan y ciudadanos de la región se encuentran afanosos en busca de los diez presidiarios que se escaparon del penal estatal. Policías y paisanos registran cada una de las máquinas que cruzan por las carreteras, pues se tiene por seguro que los diez convictos no han podido salir de la región
(Foto Wide World)

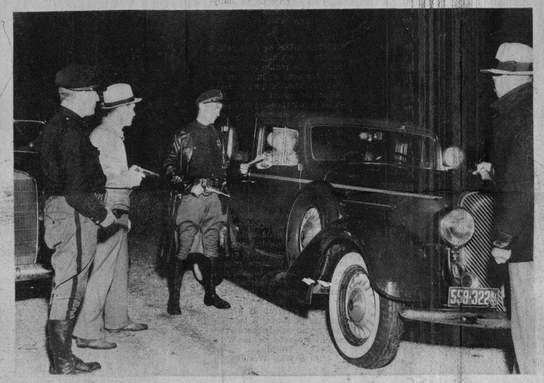

EL REICH alemán ofrece a todo nativo que desee casarse un préstamo de mil marcos oro a un módico interés y a largo plazo. Este grupo lo integra la primera pareja de recién casados solicitantes del préstamo. El marido, que maneja la moto, es un profesor de una escuela alemana. La novia, el ramo de desposada en la mano, y los testigos, posan especialmente para el fotógrafo de la Wide World
(Foto Wide World)

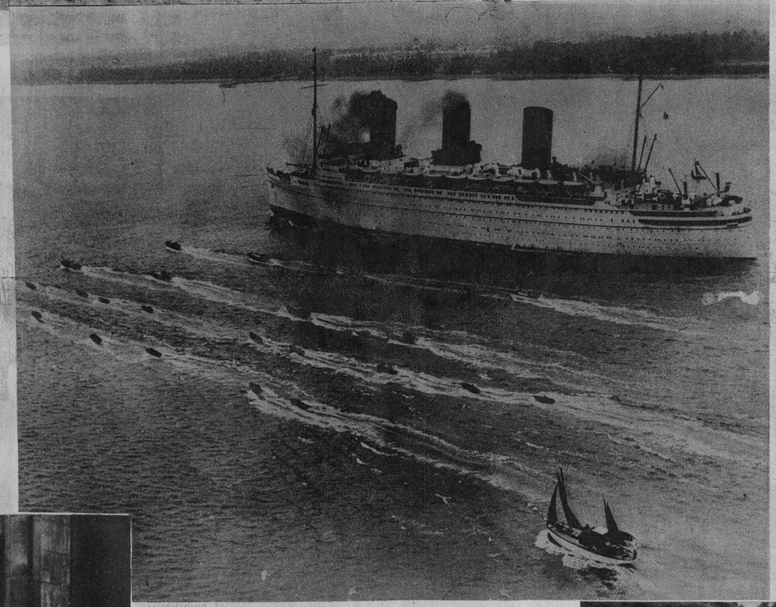

MR. SCOTT-PAINE, un sportman inglés, as del timón, fué a los Estados Unidos a competir con el rey de la velocidad, Mr. Gar Wood, perdiendo la competencia después de haber hecho una hermosa demostración de pericia y valor. Scott Paine ha llegado ya a su país, Inglaterra, donde fué recibido por sus compañeros de carrera en botes motores que escoltan al "Empress of Britain" que lo condujo desde New York a Southampton
(Foto Wide World)

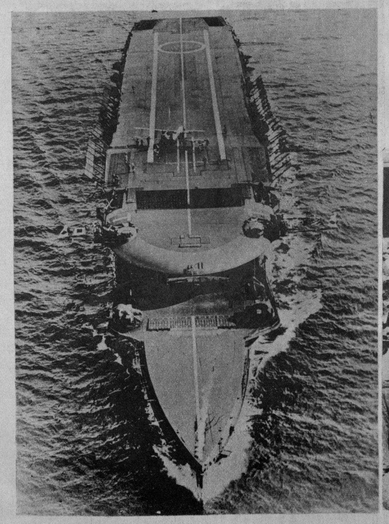

EL BUQUE PIRATA más considerable, por sus dimensiones, de la armada británica, es el "Furious", que posee un área de aterrizaje de 700 pies náuticos. Este barco tomó parte activa en las recientes maniobras navales llevadas a efecto en aguas del Norte
(Foto Wide World)

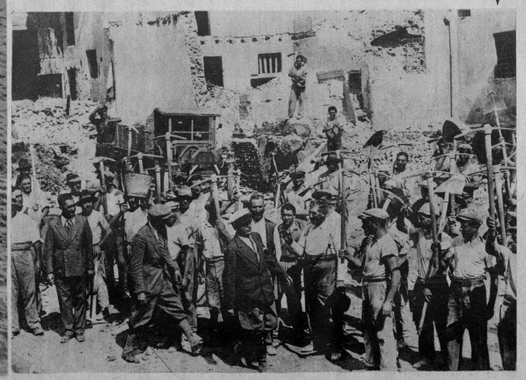

LOS MUCHACHOS de la Universidad de Iowa han vencido en su primer juego de la temporada a los alumnos de otro importante centro docente americano. El juego fué ganado con un score de 7x0 ante un público enorme que llenó el inmenso stadium de la ciudad de Chicago
(Foto Wide World)

EL PREMIER Mussolini está en todas partes. Aquí lo vemos ante un grupo considerable de obreros que lo aclaman, picos y palas levantados. En Roma se está llevando a cabo la destrucción de un viejo sector de la ciudad para construir una gran avenida que cruzará por el corazón del Capitolio
(Foto Wide World)

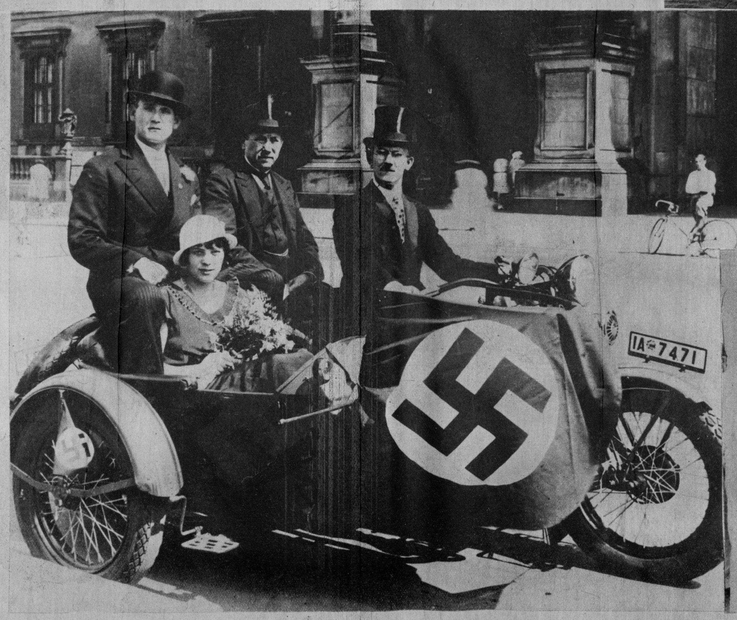

POR EL AEROPUERTO de Bagdad llegaron los restos del rey Faisal y acudieron a recibir los reales despojos Labdul Illah, hijo del rey Ali, monarca de Arabia. Además se encuentran presentes al acto del recibimiento los más altos dignatarios de Bagdad
(Foto Wide World)

EL TENIENTE general Sadao Araki, ministro de la guerra del Japón (a la derecha), y Jouiko Matsuoka, delegado japonés a la Liga de las Naciones, cuyas declaraciones ante ese organismo causaron sensación. En esta foto mostramos a los dos grandes personajes en el jardín del Ministerio de la Guerra
(Foto Wide World)

M.E.C.D. 2016

ESTA ES UNA de las ametralladoras antiaéreas, instalada en el Campamento de Columbia, que disparó contra los aeroplanos contrarrevolucionarios a su paso por dicho Campamento. Oficiales, clases y soldados se muestran alrededor del potente aparato de guerra (Foto D. M.)

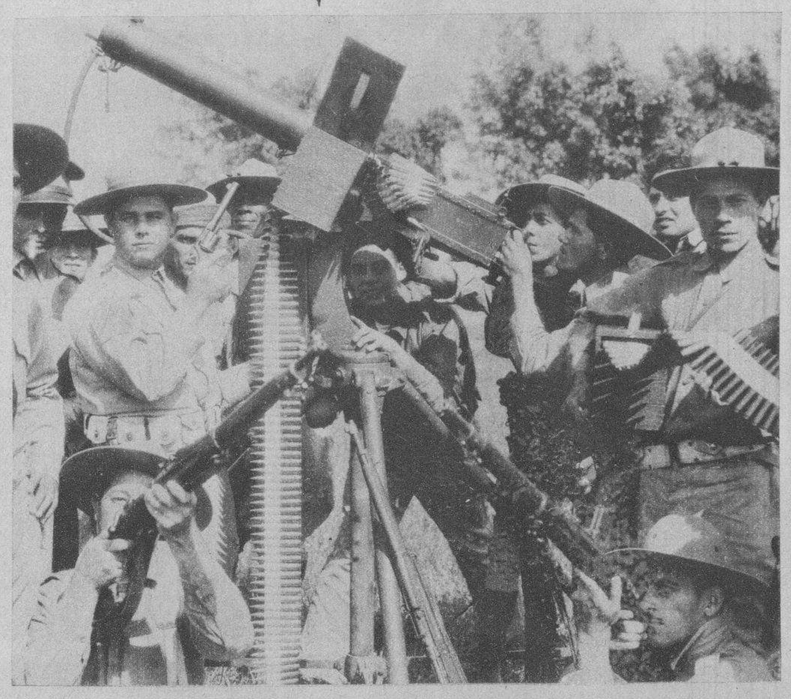

APARECE aquí el cadáver de Juan Bordoy, comerciante librero de esta plaza, con establecimiento en la calle de Monte número 2. Bordoy cayó combatiendo como muchos de sus compañeros (Foto D. M.)

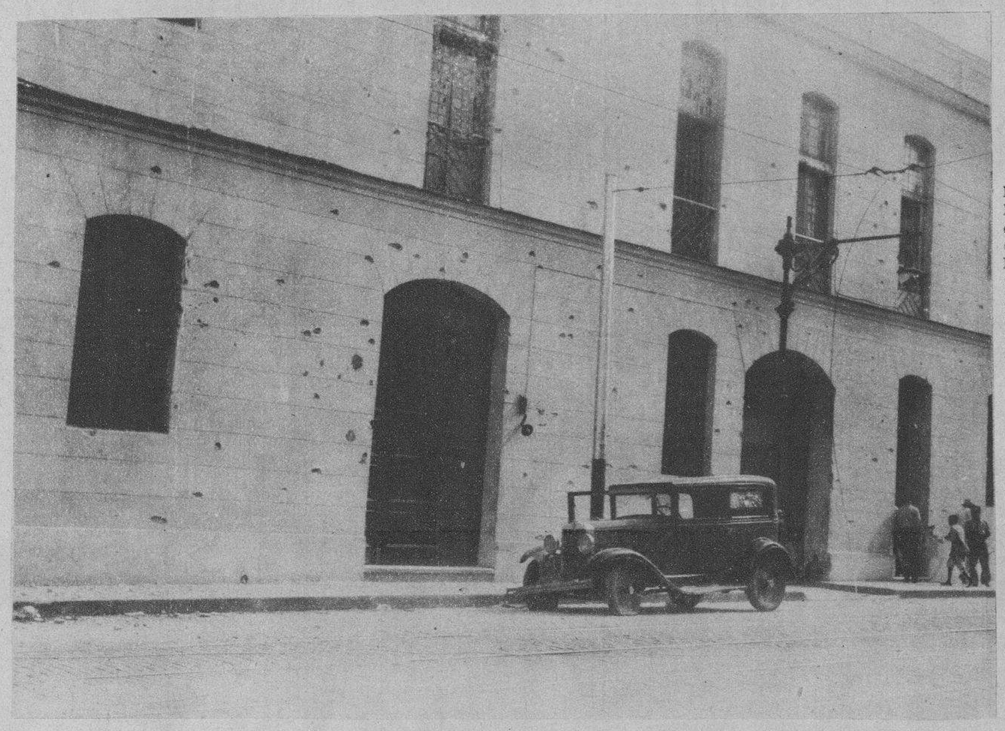

LA FACHADA del edificio de la Jefatura de la Policía Nacional recibió una enorme cantidad de balas de ametralladora, que certeramente lanzaban los artilleros desde el Palacio de la Presidencia. Los impactos se pueden ver claramente en esta foto que presentamos (Foto D. M.)

MONTONES de cadáveres por dondequiera. La sangre de los hermanos, enemigos durante la jornada sangrienta, se confunden en la tierra de todos. En el Cementerio los cadáveres de hombres ametrallados, de uno y otro bando, yacen en el suelo, para ser más tarde enterrados (Foto D. M.)

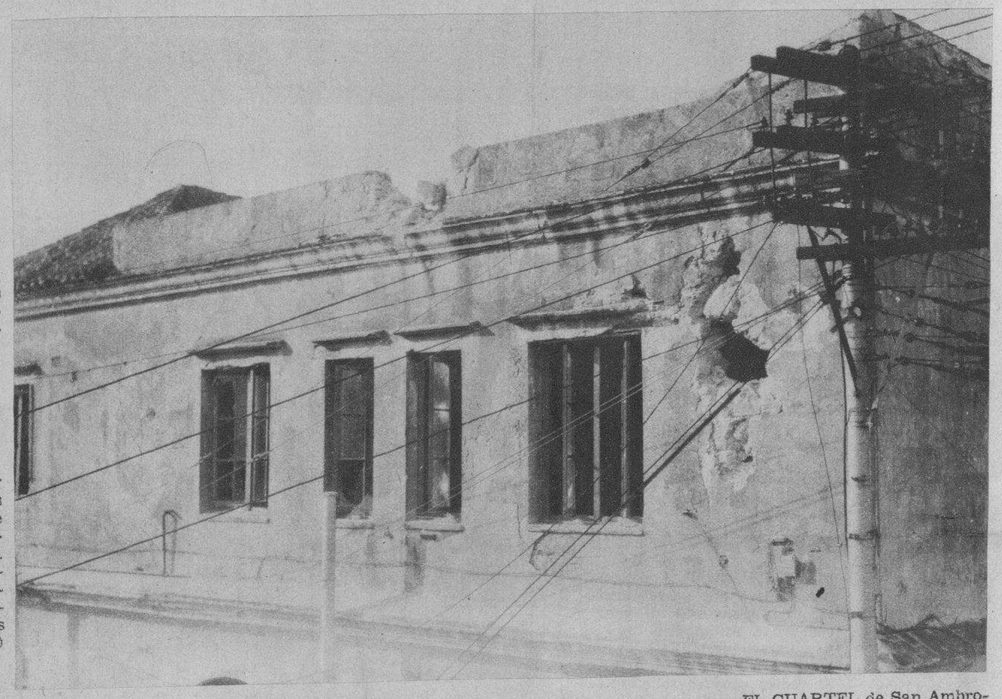

EL CUARTEL de San Ambrosio fué tomado en principio por los contrarrevolucionarios y luego abandonado. Una bala de cañón del Ejército muestra su patente fuerza en las sólidas paredes del colonial cuartel (Foto D. M.)

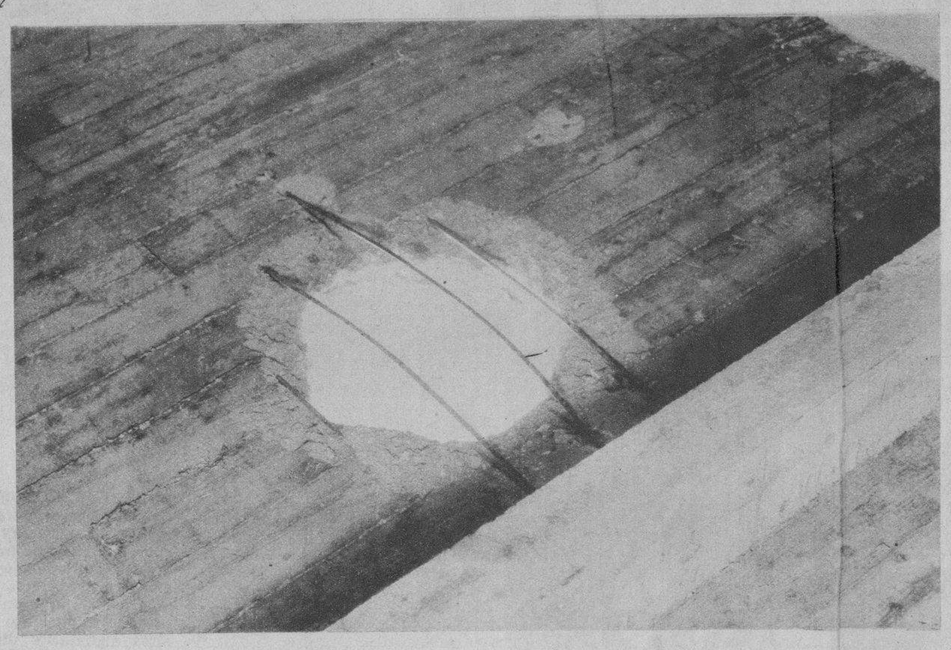

ENORME HUECO producido por una granada aérea que los rebeldes lanzaron contra el Campamento de Columbia. El impacto que aquí mostramos cayó en una casa muy cercana a la del Jefe del Estado Mayor del Ejército, coronel Batista (Foto D. M.)

FUERON tantos los heridos y los muertos que ni médicos ni enfermeros daban abasto para atenderlos a todos. Mire el lector esta escena macabra y verá los cadáveres yaciendo en fila, en el suelo, donde serán más tarde identificados por familiares desesperados. Allá al fondo, un hombre llora la muerte de un hermano y sostenida por un sanitario una mujer se desmaya ante la presencia del cadáver de su hijo (Foto D. M.)

EN LOS DIAS trágicos que acaban de transcurrir el Ejército hizo muchos prisioneros que fueron internados en el Campamento de Columbia. Esta escena fué tomada por la lente de nuestro fotógrafo en los momentos en que aquéllos tomaban el almuerzo (Foto D. M.)

M.E.C.D. 2016