1A SECCION 1

SERVICIO DE THE ASSOCIATED PRESS
Esta queda autorizada para usar nuestro servicio y noticias de información.
HILO DIRECTO CON NUEVA YORK

DIARIO DE LA MARINA

El DIARIO DE LA MARINA es el periódico más antiguo de Cuba. Fué fundado en el año mil ochocientos treinta y dos.
SERVICIOS ESPECIALES DE ESPAÑA

1A SECCION 1

AÑO CIENTO UNO.—NUMERO 256 ACOGIDO A LA FRANQUICIA POSTAL — HABANA, VIERNES, 22 DE SEPTIEMBRE DE 1933.—SANTOS TOMAS DE VILLANUEVA Y MAURICIO — TIEMPO PARA HOY: VARIABLE — PRECIO: CINCO CENTAVOS

HEMEROTECA NACIONAL MADRID

"LAS CLASES CAPITALISTAS NO DEBEN TEMER, YA QUE NO SE PRETENDE LASTIMARLAS". - Declara el Gobieno

(VEA, EN LA PAGINA DOS, LA INFORMACION SOBRE LA MANIFESTACION QUE AYER TARDE ACUDIO A PALACIO)

LOS ESTADOS UNIDOS CONTINUAN MANTENIENDO SU ACTITUD VIGILANTE RESPECTO A CUBA

Mr. Berle conferenció con Mr. Hull al cual le rindió amplio informe

Dicho experto financiero recomendó resolver la situación económica rápidamente. «Si el Gobierno mantiene el orden, Cuba podrá producir 2.700,000 toneladas de azúcar», dice Mr. Hull

WASHINGTON Septiembre 21.—AP.—El gobierno de los Estados Unidos hállase alerta esta noche después de haber recibido noticias de nuevos desórdenes en el interior de Cuba, pero se han circulado órdenes a todos los comandantes de buques de guerra destacados en aguas cubanas de que actúen solamente después de haber consultado con sus oficiales superiores en Washington.

Los mensajes llegados a la capital norteamericana durante el dia de hoy indican que puede esperarse una próxima crisis en los problemas políticos y obreros que afectan a La Habana y el interior de Cuba.

El secretario de Estado, Cordell Hull, declara que los informes consulares que recibió esta mañana indicaban una disminución de los desordenes del interior, pero que a última hora de la tarde los mensajes hablaban de nuevos actos de violencia.

La armada mientras tanto mantiene buques en los principales centros de agitación, pero los altos oficiales no dan importancia especial a que los buques de guerra norteamericanos hayan entrado en la bahía de La Habana con marinos y soldados de infantería formados sobre cubierta.

A. A. Berle, Jr., uno de los consejeros del Presidente Roosevelt que acaba de regresar de un viaje de estudio a La Habana, manifestó a los jefes del gobierno yankee que es imperativo, desde un punto de vista económico, que las condiciones de Cuba sean solucionadas rápidamente.

Berle, que fué enviado a La Habana con John Laylin, del Departamento del Tesoro, para estudiar las condiciones financieras y generales,, conferenció varias horas esta mañana con el secretario Hull y el subsecretario Jefferson Caffery.

Si puede establecerse rápidamente un gobierno apoyado por el pueblo y aquietarse la agitación obrera que está tan extendida, indicó Berle, Cuba podrá producir este año 2.700.000 toneladas de azúcar.

Pero a menos de hacerse esto, manifestó que el pueblo cubano experimentará un aumento de sus sufrimientos económicos en el próximo invierno, y una fuerte rebaja de la recaudación de impuestos.

Berle indicó a los periodistas que su informe era solamente provisional, ya que le había sido imposible estudiar debidamente la situación debido a los desórdenes que agitan Cuba desde hace más de mes y medio.

El Tesorero cubano, agrega, sufrió un déficit de $650.000 en los primeros once dias de este mes. Desde entonces le resulta imposible decir lo ocurrido a la hacienda cubana, porque carecía de datos.

El ejército estaba pagado hasta el primero de octubre por la dictadura machadista antes de su derrocamiento, Berle declaró, agregando que no había podido determinar si habría suficientes fondos disponibles después de este mes para pagar a las tropas.

Caffery, depués de su conferencia con Berle, negóse a comentar las condiciones financieras de Cuba, pero dijo que tiene entendido que serán efectuados los dos pagos de bonos cubanos que se vencen próximamente a este país, y que suman nada más que $285.000.

Equilibrio de clases

Los cablegramas de Washington siguen poniendo en boca de los más altos funcionarios de la Cancilleria norteamericana, noticias de huelgas, desórdenes, coacciones, desplazamientos de patronos, despojos de mercancías y ocupación de propiedades industriales y agrícolas, realizados por los obreros en diversas localidades cubanas y en progresión creciente.

Un despacho de la misma procedencia, que publicamos ayer, decia que por tales informes y por la tensión política existente alrededor de nuestro Palacio Presidencial, el Departamento de Estado de la Casa Blanca se ha visto obligado a «abandonar todo proyecto de inmediato reconocimiento del Gobierno cubano». Agrega, no obstante, que «está dispuesto a cumplir su anterior promesa de reconocimiento a cualquier gobierno que pueda mantener la paz y sea respaldado por todo el pueblo cubano».

La actitud del Gobierno de Roosevelt es, como se ve, bien clara y explícita: nos pide un gobierno capaz de corregir todas esas anormalidades y que demuestre esa capacidad corrigiéndolas y manteniendo la paz, el orden y el sosiego públicos en ciudades y campos, como condiciones previas al reconocimiento.

Es tan evidente que el gobierno del doctor Grau no puede llenar esos imperiosos requisitos por sí solo, sin la contribución de todas las clases influyentes de nuestro pueblo, como lo es que ningún gobierno los llenaría, por mucho que fuese su poder material. Son ponderables e imponderables políticos, sociales y económicos; entre estos últimos, ciertas represalias que empieza a tomar el pueblo norteamericano contra nosotros, repudiando la importación de productos cubanos en su territorio. Quiere decir que nuestras relaciones con la Unión Americana están adversamente afectadas, no sólo por las miras del gobierno de los Estados Unidos, sino por las de una porción importante de su pueblo.

En cuanto a nuestra vida interior, el efecto combinado de las violentas perturbaciones política, social y económica existentes, está determinando una paralización del mecanismo fiscal y del económico, capaz de revolverse en un cataclismo de hambre, ruinas y miseria, a plazo fijo y muy breve, si todos los sectores responsables de la nación no se movilizan perentoriamente para evitarlo.

Toda perturbación es consecuencia de un desequilibrio. Para evitar el inminente caos integral que nos acecha, urge que restablezcamos el equilibrio integral en los ámbitos más gravemente perturbados: el politico y el social-económico.

Mal que bien, para balancear la cuestión política, se están realizando esfuerzos activos y conscientes. Frente al grupo revolucionario gubernamental actúa el grupo oposicionista revolucionario. Son fuerzas opuestas que se reajustan o se superan unas otras veces, que se organizan y se desplazan, que se mueven y se sitúan, que se vigorizan y se debilitan en sus apelaciones a la opinión pública. Son fuerzas en busca de un equilibrio salvador que al fin se hará, probablemente.

En cambio el problema social-económico está impulsado de una sola parte, en una dirección abismal y con un impetu formidable, por los obreros perentoria y tumultuosamente, organizados en gremios y sindicatos—federados y confederados—de todas las denominaciones y de diversas ideologías: socialismo, comunismo, anarquismo, todo cuanto sirve revolucionariamente para subvertir nuestro régimen de vida y trabajo.

Desde luego que esta perturbación social-económica que nos afecta por todo tan peligroso en las ciudades y en los campos no puede ser ni eterna ni durable. Ella se tornaria en equilibrio socialista, comunista, anarquista, cuando arrastrare nuestro régimen al abismo, si antes no la contuviere una ocupación militar norteamericana, aun más rigurosa con un caos de este género que con un conflicto político.

Lo que se está haciendo en política por gubernamentales y oposicionistas, debe hacerse, urge hacerlo en lo social-económico, entre los obreros por una parte y los «burgueses» por otra. Luchar denodada y limpiamente por hallar un equilibrio para los dos grandes, enormes fuerzas colectivas y antagónicas. Las clases económicas, todas las clases solventes y cuantos no pueden clasificarse como obreros, deben juntarse en una grande y poderosa confederación para defender su existencia social y sus intereses materiales por todos los medios lícitos.

Está visto que la organización actual de nuestras corporaciones económicas es insuficiente para esa alta misión de servicio público, por ser todos los objetivos originales y por carecer de alcance social especifico.

La estructura y los procedimientos de esa gran confederación de las clases sociales y económicas «burguesas» debe, por consiguiente, adecuarse a las peculiaridades de la mecánica social obrera, para que ambas fuerzas sean homogéneas, aunque de sentido contrario. Debe hacer una activa propaganda en pro de su clase como la hacen los obreros en favor de la suya. Periódicos, mitines, manifestaciones, radio. Establecer contacto de entidad a entidad con los obreros para cuantas informaciones y rectificaciones y negociaciones sean pertinentes. Asesorar al Gobierno en el estudio de las leyes sociales y económicas, y realizar las mil y una actividades que exige el mantenimiento de un nuevo equilibrio de equidad y bienestar para las dos grandes clases sociales.

Habia de ser una vigorosa institución que cubra todo el territorio; de ánimo conciliador y ambición de subsistencia. Más amplia todavía que la Confederación Patronal cuya constitución y funcionamiento explicábamos ayer en un editorial titulado «En su propia defensa», ya que las circunstancias de nuestro momento histórico exigen todos los esfuerzos de cada ciudadano en favor de la soberanía cubana, al través de sus particulares credos ideológicos y sus intereses materiales.

Admirable, pero no sin un complemento

El Gobierno, al cual preocupa la nutrición del obrero recordando a Brillat-Saverin, que sostenía que «el destino de las naciones depende del modo que se alimentan», y que en su afán de proporcionar mejoras al proletariado quisiera dotar al del campo de viviendas confortables e higiénicas, ha establecido como jornada máxima de trabajo la de ocho horas diarias.

¡Muy bien! Pero a condición de que pueda facilitar el modo de sostener el trabajo existente, ya que no de incrementarlo. Porque es lo cierto que el muy escaso que existe yace perturbado por efecto de las demandas de aumentos de jornal y otras exigencias no menos duras y a veces violentamente mantenidas de los obreros, mejor dicho, de los dirigentes de sus gremios.

¡Lástima que esto que señalamos como requisito indispensable para el natural, y por ello verdadero mejoramiento del proletariado y de todas las otras clases sociales, que también lo necesitan y merecen, no sea realizable por medio de un simple decreto como el de referencia! Desgraciadamente es cosa que demanda la acción efectiva de la Autoridad (así, con mayúscula) en función constante para garantizar con estricta imparcialidad todos los derechos.

Un huracán cruzará hoy sobre el extremo norte de la Península de Yucatán, sin tocar a Cuba

La causa de la prisión del Tte. Madierne

No se hará pública hasta que esté oficialmente en claro todo lo que ha pasado

Ayer poco después de una extensa entrevista sostenida en últimas horas de la tarde entre el Presidente de la República, el Secretario de Gobernación y el Jefe del Estado Mayor en Palacio, logró el repórter del DIARIO acercarse al último nombrado de quien inquirió directamente el motivo que había determinado anteayer la detención del teniente Madierne en la puerta de su domicilio en San José y Lealtad.

El coronel Batista, que acababa de conversar reservadamente con el Jefe de la Policía Nacional, teniente Laurent, y otros oficiales del Ejército, nos dijo enfáticamente que aun se desconocían los motivos de esa detención, porque el asunto que la determinó estaba sujeto a una acuciosa investigación, ya que aquél era extremadamente delicado y que él prefería abstenerse de comunicar ninguna noticia al público, hasta que todo estuviese esclarecido de manera oficial, para cuyo extremo se estaba trabajando enérgica, pero prudentemente.

El coronel Batista se mostraba, mientras hablaba con el repórter sinceramente apenado.

48 horas dadas de plazo a Juan Blas Hernández

Si no depone las armas en ese tiempo, se le perseguirá con más energía por el Ejército

Una de las noticias que más han alarmado a la opinión pública recientemente, era el peligro de que la paz de la República se hubiera visto gravemente alterada por la actividad contra el presente gobierno por parte del jefe rebelde al régimen machadista, Juan Blas Hernández, quien, como saben nuestros lectores, goza de prestigio en las provincias de Camagüey y Santa Clara por haberse mantenido en armas contras la anterior situación durante largos meses y no haberlas depuesto sino después de la caída del Presidente Machado.

Así cuando dicho jefe salió de Morón, en días pasados, con un gran núcleo de hombres armados tras sí en dirección a la provincia de Santa Clara, todo el mundo dió por seguro que esa actitud implicaba una grave problema militar que resolver.

Por las sucesivas informaciones publicadas en DIARIO DE LA MARINA, nuestros lectores han podido seguir la marcha de los acontecimientos: la actitud con que el gobierno acogió la situación creada por aquél, las disposiciones militares dictadas para impedir cualquier movimiento bélico por su parte; el envío de varias comisiones integradas por estudiantes y otros elementos revolucionarios a entrevistarse con el jefe campesino; la llegada a la Habana de uno de los hijos de Blas, acompañado de varios miembros del D. E. U. y otras organizaciones acerca de la que se informa en otro lugar de este mismo periódico, etc.

LAS ULTIMAS NOTICIAS

Ayer por la noche nuestro repórter en Palacio logró enterarse de que desde la noche del 20, se había sostenido una conversación telefónica entre el Presidente San Martín y dos miembros del D. E. U., encargados por él de estudiar la situación creada en Morón, de cuya conversación había salido el envío a esta capital del hijo de Blas Hernández, Pablo, quien trajo a la Habana, la proposición de éste de que se le retirasen las fuerzas que lo perseguían para entonces acogerse a la legalidad.

Con posterioridad a la visita de P. Hernández a Palacio estuvo también el señor Roberto Mendoza quien era portador de un pliego con las condiciones de Blas Hernández para su presentación en la que se mantenia que debían continuar en poder de sus hombres las armas que poseen desde la Mediación.

En esos momentos llegó a Palacio un telegrama expedido hoy mismo desde Morón firmado por los miembros del D. E. U., Justo Carrillo e Ismael Seijas, en el que se decía al Presidente que ya se encontraban conferenciando con Blas Hernández, telegrama que fué contestado por el Presidente en el sentido de concederle al último un plazo de 48 horas para que regresase a la Habana a conferenciar aquí con el Gobierno, plazo que una vez ultimado sin que se cumpliese lo exigido, determinaría que continuase la persecución militar en su contra.

Se ha iniciado una reacción contra el comunismo en Cuba

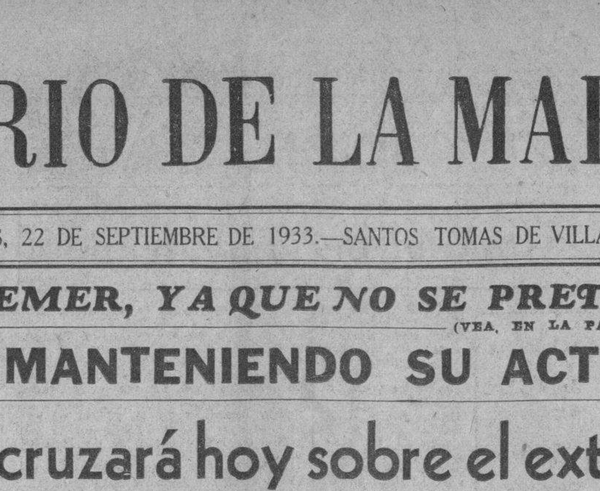

Regocijado, el pueblo cubano celebra la destrucción de una bandera roja que fué enarbolada ayer tarde por los elementos comunistas. El suceso se desarrolló por la tarde frente al edificio del DIARIO DE LA MARINA, junto al Capitolio Nacional. La muchedumbre arrebató el símbolo del marxismo a sus portadores y lo quemó en protesta viril contra los que intentan implantar en Cuba el régimen catastrófico que hoy agobia a los rusos.

Rodeados del pueblo, los soldados Erasmo Díaz y Luis Gil, de la batería número 2, de la Cuarta Compañía del Campamento de Columbia, comentan las incidencias de la quema de la bandera roja ayer tarde frente al Capitolio. Dichos militares dirigieron al pueblo en su cruzada contra los comunistas que pretendieron pasear el pabellón rojo por nuestras calles.

Un grupo de veteranos se dirige a Mr. Welles para protestar de la campaña antiimperialista

Se dirigen a los veteranos de la Guerra Hispano-Americana para expresar su gratitud a los que lucharon con ellos por independizar a Cuba. Respuesta del Embajador de EE. UU.

Un numeroso grupo de Veteranos de la Independencia de Cuba, uyas firmas se estampan a continuación del documento ha dirigido al Embajador de los Estados Unidos en la Habana, Mr. Sumner Welles, la siguiente carta:

Habana, 15 de Sept. de 1933.
Señor Embajador de los Estados Unidos de América.
Habana.
Honorable Señor:

Los firmantes, Veteranos de la Guerra de Independencia de Cuba, rogamos a Vd. haga llegar a la organización de Veteranos de la Guerra Hispano-Americana de su País, que sus compañeros de aquella apoteya gloriosa condenamos con todo el amor patrio que nos unió bajo las Banderas Americana y Cubana los dictados de Imperialistas, que una exigua minoría heterogenea del pueblo, lanzan contra la Gran Nación Americana.

El cubano por condición es noble y no puede convertirse por caprichos del momento en un pueblo de ingratos.

Leída la Historia de nuestra querida Cuba queda demostrado que desde el año 1850 «desembarcó de la expedición filibustera de Narciso López en la ciudad de Cárdenas, el cubano ha encontrado siempre un amigo, un hermano en cada americano.

Mil Gracias señor Embajador por la trasmisión de este Mensaje y quedan de usted con el mayor respe y consideración.

Habana, 18 de Sept. de 1933.
Ricardo Pau y López, Teniente Coronel; Enrique Molina, coronel; Gustavo Alberdy, teniente coronel; Antonio María Calzada, comandante; José A. Picó, comandante; doctor Eulogio Sardiñas, coronel; Tomás Olivera, coronel; Leopoldo García capitán; Jesús Hernández, capitán; José Cadalso, comandante; José Roble, capitán; Luis Figuerdo, teniente; Pompeyo Viada, teniente coronel; Miguel Albericho, teniente; Juan Valdés, teniente; Gonzalo Tablada, comandante; Arturo Pino, capitán.

Señor Ricardo Pau y López.
Teniente Corenel del Ejército Libertador.
Hotel Inglaterra.
Habana.

Señor:

He recibido la atenta comunicación de fecha 15 de Septiembre de 1933, firmada por usted y muchos otros veteranos de la Guerra de Independencia de Cuba, conteniendo un Mensaje de protesta contra la campaña antiamericana que se está llevando a cabo en Cuba, mensaje que ustedes desean que yo haga llegar a la organización de Veteranos de la Guerra Hispano-Americana en los Estados Unidos.

Me es grato comunicarles que estoy trasmitiendo su mensaje a su destino, por conducto del Departamento de Estado de Washington.

Sírvase hacer presente mi muy profundo agradecimiento a todos los firmantes de la comunicación.

Soy de usted con la mayor consideración muy atentamente.

(F.) SUMNER WELLES.
Embajador de los Estados Unidos de América.

SE REUNE MIGUEL MARIANO GOMEZ CON EL DIRECTORIO ESTUDIANTIL

A la hora del cierre de esta edición, se encuentran reunidos en la residencia del doctor Eduardo Chibás, en el Vedado, el doctor Miguel Mariano Gómez y el Directorio Estudiantil Universitario.

Antes de que la entrevista comenzara, tanto el popular ex alcalde de la Habana como el joven Segundo Curtis, de destacado historial revolucionario, hubieron de manifestar a nuestro repórter que se iban a reunir para un cambio de impresiones y que esperaban dar con una solución armónica.

Tiene un corto diámetro, pero gran intensidad

Se espera que azote a Mérida. Interrumpida la comunicación con la Isla Cozumel, desde ayer

OBSERVATORIO DE BELEN, septiembre 21. 3 p. m.—Desde ayer en la mañana observamos indicios de perturbación ciclónica al S. O. de Jamaica. Para la tarde ya había alcanzado proporciones de verdadero huracán de grande intensidad, aunque de pequeño extensión. Su rumbo era hacia el N. O., y por tanto no parecía amenazar a nuestra República, al menos desde la Habana para el Este.

Durante el dia de hoy se movió lentamente hacia el O. N. O., acercándose al Canal de Yucatán.

Esta mañana enviamos a nuestros observadores de Las Martinas Mantua, San Juan y Martínez, Pinar del Río y otros, el siguiente telegrama: «Ciclón de grande intensidad corto diámetro se encuentra al Sur del Cabo San Antonio acercándose Canal Yucatán. Pasará hoy al Golfo de México por las inmediaciones Canal. Sin peligro para Pinar del Río Mande observación hoy y mañana».

Vemos que afortunadamente ciclón ya no nos amenaza; es probable que para estas horas ya esté por las inmediaciones del Canal o sobre la parte Norte de la Península de Yucatán, dirigiéndose al Golfo de México.

M. GUTIERREZ LANZA.

CIUDAD DE MEXICO, septiembre 21. (AP.) — El observatorio nacional anuncia esta noche que por la tarde quedaron interrumpidas las comunicaciones con la isla de Cozumel, situada en la costa de Quintana Roo, poco después de recibirse informes de que una perturbación tropical estaba acercándose a Yucatán desde el nordeste. Espérase que el temporal llegue a Mérida por la mañana.

Anúnciase mal tiempo en la costa norte de Yucatán y la región sur del Golfo de México, pero el observatorio aclara que a menos de que el temporal varíe de curso no afectará a Quintana Roo ni a la Guayana Británica.

WASHINGTON, septiembre 21. — (AP.)—El Weather Bureau ha publicado esta noche el siguiente aviso de temporal:

«Aviso a las 10 p. m.: Existe una perturbación tropical centralizada aproximadamente a los veinte grados de latitud norte por 6.30 grados de longitud oeste, moviéndose hacia el oeste-noroeste con velocidad de nueve millas por hora. Está acompañado de galernas y vientos de fuerza huracanada en una zona limitada. El centro cruzará la costa de Yucatán dentro de las próximas doce horas y llegará a las cercanías de Mérida o Progreso en 24 horas.

Sumario de esta edición

Agricultura	2
Caricatura de Abela	3
Cables	2-3-16
Cables de España	9
Católica (Información general)	5
Cines (Cartel del dia)	7
Crucigramas	4
Crónica Habanera (social)	5-6-7
Cartel del dia	6
Centro de la Propiedad Urbana	8
Defunciones	4
Escenario y Pantalla	6
Farmacias de turno	4
Gacetillas	6
«Habaneras» de M. R. de Fontanills	13
Guanabacoa al dia	7
Hacienda	3
Inventos, innovaciones y curiosidades	4
Mercantil	12
Música y Músicos	6
Matanceras	4
Mercantil	6
Puerto	8
Radio y Electricidad	5
Sanidad	2-3
Sociedades Españolas	13
Secretaría de Gobernación	5
Sports	10-11
Telegramas	8
Tribunales	2
Vía aérea	8
Viboreñas	7
LECTURAS:	
«La Actualidad», por Leonchaso	9
«Almanaque Americano» por M. R. Maribona Viña	2
«Bromas y Veras», por Joaquín Aristiguieta	4
«Rabbit y Liborio», por Raúl Maestri	16
Quieren desplazar a las mujeres del trabajo honrado	4
Varias noticias del movimiento obrero	7

EL DIRECTORIO ESTUDIANTIL HACE LAS SIGUIENTES DECLARACIONES:

1. En todo el territorio nacional hay orden absoluto. El brote sedicioso a que fué engañosamente llevado Blás Hernández, está completamente controlado, estando su hijo en la Habana desde esta tarde, gestionando su presentación al Directorio Estudiantil.

2. La vil campaña de **bolas e infundios** inverosímiles que realizan elementos machadistas unidos a políticos ambiciosos y revolucionarios oportunistas, tiende a producir un estado de agitación malsana que persigue perturbar la obra constructiva del Gobierno Revolucionario. Pedimos al público, por el bien de todos, que se muestre incrédulo.

3. Los oficiales del Hotel Nacional persisten en su actitud de reclusión voluntaria. Reiteramos nuestra garantía de que pueden salir, con sus armas personales, o sin ellas, sin ser molestados. Sólo aquellos maculados bajo el machadato, tendrán que responder por sus crímenes, a su tiempo, ante los Tribunales de Justicia. Lamentamos la ciega actitud de intransigencia mantenida por algunos oficiales que nos merecen respeto.

4. El Gobierno está decidido a mantener con energía el orden en toda la República. El Ejército, pese a los malévolos deseos de los malintencionados, mantiene su disciplina inquebrantable.

Buscan los profesores de Universidad una solución a los problemas cubanos

El Dr. José Antonio Presno celebró anoche una conferencia con el Dr .Grau San Martín. Está en estudio la contestación del Gobierno al Memorandum presentado por el Club Rotario habanero

Anoche acudió a Palacio, celebrando una extensa entrevista con el Sr. Presidente de la República, el Dr. José Antonio Presno, ilustre personalidad cubana, que actuó en el gabinete del gobierno de Carlos Manuel de Céspedes, y muy estimado por todos los sectores revolucionarios. A pesar de la extrema reserva del Dr. Presno los periodistas pudieron saber que su visita a Palacio en unión de otros profesores universitarios, se debe a que éstos, sintiéndose solidarizados con la actual situación revolucionaria, han decidido actuar decididamente junto a los sectores oposicionistas, políticos o no, con el propósito de buscar una solución armónica que lleve a resolver satisfactoriamente para todos la crisis porque atraviesa la República.

También hemos logrado saber, alrededor de este problema, que se está estudiando por el Gobierno la respuesta adecuada al memorandum entregado por los rotarios al Dr. Grau San Martín, y que éste contendrá los términos de una solución altamente patriótica, cuya aceptación implicará la continuidad pacífica de la vida republicana.

De todo esto se informará debidamente a la opinión pública, la que, en posesión de todos los factores que integran el problema, estará entonces en capacidad de juzgar la parte de responsabilidad histórica que a cada uno pudiera caberle en el futuro.

El plan propuesto a ese fin, por el Dr. Carlos Coro, y hecho suyo por algunos profesores, parece ser lo que ha movido la opinión del resto a colaborar en el problema.

PIDEN SOCORROS DE SAGUA LA GRANDE

Importantes entidades de Sagua la Grande se han dirigido al Presidente de la República solicitando la verificación de obras públicas a fin de dar ocupación a los numerosos padres de familia que han quedado sin trabajo y en la más espantosa miseria a causa del último ciclón.

Sugieren también que se pague a los empleados públicos de la localidad los meses atrasados que se les adeuda.

BUSQUE el SUPLEMENTO en en Rotograbado. Contiene la actualidad gráfica mundial.

Dos bajas sufrió la fuerza de Blas Hernández, y fué herido un práctico de los gubernamentales

LOS EDITORES DE DIARIOS CAPITALINOS VISITARON AL JEFE DE LA NACION

Los editores de los periódicos capitalinos acudieron en horas de la mañana de ayer a Palacio, atendiendo a una solicitud del Presidente de la República, que deseaba tratar sobre los problemas surgidos con los personales respectivos y los vendedores.

El doctor Grau San Martín, solicitó—y obtuvo, fuera suspendida toda decisión en torno al asunto, hasta mañana sábado, confiando en que durante ese tiempo las empresas puedan llegar a un acuerdo con los vendedores, punto esencial a resolver por cuanto finalizado el problema en ese sector, los demás podrán llegar fácilmente a un mutuo sentido de cooperación.

¿Será ésta la clave?

Hemos recibido de Santiago de Cuba el siguiente interesante y elocuente manifiesto:

«Sindicato Nacional de los Obreros de la Industria Azucarera.

Soldados, marinos, obreros, Campesinos, pueblo oprimido de Cuba. «Obreros, campesinos y soldados, unidos contra sus explotadores, la burguesía latifundista y el imperialismo, han creado en Mabay, el primer Soviet de Cuba, que debe tener larga vida sostenido por nuestras luchas.

El gobierno de Grau, lacayo del imperialismo Yanqui, amenaza con liquidar con ríos de sangre la valiente conquista de nuestros camaradas de Mabay, para liquidar un ejemplo que han de seguir todos los explotados de Cuba, inspirados en los ejemplos de la Unión Soviética y del Soviet de Mabay.

El gobierno de nuestros enemigos de clase y el imperialismo yanqui, máximo opresor de las masas laboriosas de Cuba, quiere borrar a fuego de metralla hasta el recuerdo de Mabay.

Cada soldado, cada obrero, cada campesino, debe sostener con su lucha el ejemplo de Mabay.

La victoria de Mabay debe ampliarse, extenderse, fortalecerse y ser una realidad victoriosa en todo el país, mediante la revolución agraria y anti-imperialista, hecha sobre la base de soviets de obreros, campesinos y soldados, única capaz de lograr nuestra liberación Nacional.

Soldado: Mabay es tuyo. No te prestes a ahogar más luchas en sangre. Obrero: Mabay es tu ejemplo. Apóyalo. Campesino, marcha como tus camaradas de Mabay. ¡Contra el terror que quieren desarrollar en Mabay! ¡Apoyemos el Soviet de Mabay, con actos de huelga y actos de masas!

¡Viva la Unión Soviética!

Buro Provincial Azucarero.»

Desgraciadamente, decimos nosotros, incitaciones como ésta huelgan. Porque la isla de Cuba, si el Gobierno no toma cartas en el asunto, será dentro de poco un inmenso Mabay!

Se preparaba un alzamiento de menocalistas en Holguín. Un Teniente, Alcalde de Morón

CAMAGUEY, septiembre 21. DIARIO. Habana.—Fuerzas del Ejército y estudiantes divisaron en los alrededores del pueblo de Falla, cercano a Morón, a la tropa rebelde de Juan Blas Hernández, siguiendo y sosteniendo un encuentro con los alzados en la finca «Las Cuevas». Resultó herido el práctico civil José Alfonso Díaz, quien, en estado grave, fué trasladado a Morón, donde le fué amputado un brazo. Las fuerzas de Juan Blas sufrieron dos bajas.

El teniente Pérez se ha hecho cargo de la Alcaldía Municipal de Morón.

Repórtanse numerosos arrestos en Holguín, donde, según rumores que no hemos podido confirmar, se preparaba un alzamiento del sector menocalista.—ESPECIAL.

EL TENIENTE ARIZA ASUME LA JEFATURA DE MORON

CAMAGUEY, septiembre 21. DIARIO, Habana.—El teniente Ariza se ha hecho cargo de la Jefatura de Morón. Se ha comunicado oficialmente al Gobierno que en esta reina la tranquilidad. La huelga de cocineras ha provocado algunos incidentes.—CORRESPONSAL.

Santiago de Cuba, Sep. 21. (Por telégrafo). Según noticias que obran en el Primer Distrito Militar, dan cuenta de haber sido detenidos por las fuerzas al mando del Sargento Gómez, en el barrio Damian, Holguín, Juan Zuñiga e Ignacio Rodriguez y otros, los cuales se habían alzado en armas contra el Gobierno horas antes, ocupándoseles caballos y armas. No hubo derramamiento de sangre.

Este es el único caso concreto de alzados en Oriente, pues la versión del señor Balán, según él mismo, nunca estuvo alzado, haciendo demostración de adhesión al Gobierno.

HUELGA RESUELTA

Ha quedado resuelta la huelga planteada por los obreros del Central Manatí; esperándose mañana la llegada de los delegados que partieron en avión con las bases presentadas por los trabajadores del central Mabay.

En la ciudad reina tranquilidad. Matías Vega.—Corresponsal.

La suciedad de las aguas de consumo en la Habana

Con vista de las quejas que por teléfono constantemente vienen recibiéndose, el Director de Sanidad, doctor Manuel Viamontes, se dirigió ayer al Secretario de Obras Públicas solicitando del mismo dicte las medidas necesarias para que evite la suciedad de las aguas de consumo de esta Capital, las cuales contienen gran cantidad de limo y algas.

Además por el Laboratorio Nacional se procederá a hacer un nuevo análisis de dichas aguas.

NOTA DE LA REDACCION: Numerosas llamadas telefónicas y cartas estamos recibiendo en estos dias dándonos las quejas del mal estado de las aguas de Vento, por cuyo motivo veriamos con gusto que la Secretaria de Sanidad active su vigilancia para evitar males mayores.

M.E.C.D. 2016

HABLO EL PRESIDENTE ANTE UNA MANIFESTACION DE ADHESION QUE ACUDIO FRENTE A PALACIO

Renovado el cuerpo de Inspectores de Sanidad

El programa de la Séptima conferencia

Por SALVADOR MASSIP

IV

LOS PROBLEMAS ECONOMICOS Y FINANCIEROS

Por una serie de circunstancias, la Conferencia de Montevideo habrá de tratar como más importantes los problemas económicos y financieros de la naciones americanas. La depresión económica en que se encuentran sumidas todas las naciones del mundo desde 1929 (y varias naciones americanas desde mucho tiempo antes) hará que en Montivedeo se ponga el mayor empeño en buscar y determinar las fórmulas que permitan a los pueblos de este hemisferio resolver satisfactoriamente las cuestiones de orden económico, financiero, comercial y monetario que actualmente les preocupan. Al fracasar la Conferencia Económica Mundial, los Estados Unidos volvieron los ojos hacia Rusia y hacia los países hispanoamericanos, especialmente hacia estos últimos, para la rehabilitación de su comercio. De ahí que tanto interés muestren los Estados Unidos y los demás países de América por la gran asamblea de la capital del Uruguay.

Es tanta la importancia que la Unión Panamericana concede a los problemas económicos y financieros que del 5 al 13 de octubre de 1931 hizo reunir en Washington la Cuarta Conferencia Comercial Panamericana, cuyo objeto principal fué explorar la actitud de los países americanos respecto de muchos puntos que se habían de tratar en Montevideo. Los trabajos de la Cuarta Conferencia Comercial fueron tan útiles que, de hecho, sus resoluciones constituyen el Capítulo IV del Programa de la Séptima Conferencia.

Los países de América, se han sumado a la política proteccionista que prevalece actualmente en el mundo y han puesto en vigor **aranceles aduaneros** destinados a proteger los productos nacionales y a excluir los extranjeros. La Conferencia Comercial se pronunció en el sentido de que ««las repúblicas americanas concedan, en cuanto las condiciones de su economía interior lo permitan, las mayores franquicias arancelarias y reducciones de impuestos interiores a los productos naturales, elaborados o no, del suelo o de la industria del territorio nacional de las demás»». Prudente recomendación, que iba dirigida contra el desatentado nacionalismo económico existente.

En cuanto a **estabilización monetaria**, la Conferencia Comercial recomendó la adopción de un patrón monetario que garantizara la normalidad de las operaciones comerciales entre los diveros países.

La adopción de un **sistema monetario común** sería un gran paso hacia la rehabilitación del comercio interamericano. Con ello, los países de América darían un hermoso ejemplo al resto del mundo. La unidad monetaria que hubiera de adoptarse (tanto si se tomaba como base el patrón oro, como el patrón plata, o como el bimetalismo) debería llamarse **el colón**, en honor del descubridor del Nuevo Mundo.

Se ha hecho necesaria una convención sobre **arbitraje comercial**. La delegación cubana presentó a la Cuarta Conferencia Comercial un proyecto de convención que mereció las mayores alabanzas y que en la Séptima Conferencia servirá de base para la discusión.

El **fomento del turismo** entre los distintos países americanos sería uno de los medios más seguros para promover entre ellos la amistad y la buena voluntad. El movimiento de turistas entre varios países de América es más considerable de lo que generalmente se cree. De los Estados Unidos solamente van a otros países americanos más de 200,000 turistas al año. Por eso se ha pensado en la creación de una Oficina Panamericana de Turismo, adscrita a la Unión Panamericana de Washington.

Las **cuotas de importación** constituyen una fase de la política proteccionista que en estos últimos años se ha desarrollado en los países de América, como en los del resto del mundo. Es un punto de gran importancia para Cuba, cuya industria azucarera depende de la cuota de importación que le señala el Gobierno de los Estados Unidos.

La **prohibición de importaciones** es la fase más aguda de la política proteccionista. Se empieza por subir los derechos de aduana, se sigue con la fijación de cuotas y de contingentaciones, y se termina con la prohibición absoluta de importar determinadas mercancías. Para llegar a una rehabilitación del comercio interamericano debería empezarse por suprimir las prohibiciones de importación, en donde las hubiere.

Han empezado a concertarse con éxito **tratados comerciales colectivos** entre los países de Europa. Los han concertado Suecia, Noruega y Dinamarca, y Bélgica, Holanda y el Luxemburgo. En América, La Geografía económica los hará más difíciles de concertar, porque nuestros países, más extensos que los de Europa, son muy distintos entre sí y constituyen, casi todos, entidades económicas con fisonomía propia. Sería posible, sin embargo, concertar tratados comerciales colectivos entre países productores de los mismos artículos (como trigo, café, azúcar, cobre, lana, petróleo, etc.).

La fundación de un organismo panamericano económico y financiero, propuesta por la delegación de Cuba a la Cuarta Conferencia Comercial será uno de los puntos más interesantes que vayan a discutirse en Montevideo. La viabilidad de este proyecto depende de las circunstancias políticas que influyan en las decisiones de la Séptima Conferencia. Si se crea el organismo económico y financiero propuesto por Cuba se habrá dado el mayor paso de avance hacia un verdadero panamericanismo. Lo predecimos sin temor a equivocarnos: este proyecto llamará poderosamente la atención.

La Conferencia Comercial hizo un estudio muy completo de la **protección de patentes de invención**. El comandante Alfredo Bofill, delegado de Cuba, presentó un proyecto de «Convención general para la protección interamericana de patentes, modelos de utilidad, modelos industriales y dibujos industriales» de tanta importancia y de tanto mérito que la Conferencia Comercial, de haber tenido atribuciones para ello, le habría impartido su aprobación. El proyecto del comandante Bofill servirá de base en la Séptima Conferencia para la discusión de todo lo relacionado con marcas y patentes.

Desde la reunión de la Primera Conferencia Internacional americana (Washington, 18893, vienen siendo objeto de estudio los **procedimientos aduaneros** y formalidades de puerto de los distinttos países americanos. La Conferencia Comercial no podía dejar de tratar este asunto y, al efecto, preparó un proyecto de Convención que se discutirá en Montevideo.

El extraordinario desarrollo alcanzado por el comercio en estos últimos tiempos ha hecho reconocer la necesidad de una legislación uniforme sobre letras de cambio, cheques y otros documentos comerciales negociables. La Sexta Conferencia resolvió que se estudiara detenidamente el asunto, para discutirlo en la Séptima. La Conferencia Comercial preparó un proyecto de Convención, que ha sido remitido a Montevideo

Cesantes ocho Jefes Locales del interior

Declarados cesantes, también, varios directores de centros benéficos. Nombramientos

El Secretario de Sanidad a propuesta del Jefe Local de la Habana, doctor Hernández Coto, firmó ayer el siguiente movimiento de personal.

Nombrando Jefe del Negociado de Inspección de Casas y Establecimientos al doctor Pedro Beade, en sustitución del doctor Juan M. Puente, que fué declarado cesante.

Fueron nombrados inspectores los siguentes señores: Jesús Toñarely, Manuel Taboada, Octavio Maspoch, José Branly, doctores José March, Arístides Fernández Meléndez, Juan Sosa, y Rafael Fernández Vila; señores Arturo Espín Garrido, Armando Sancerni, Félix Alpízar, Joaquín Bertematti, Eduardo Lambarry, Angel Perdomo, José A. Verdeja, Félix Martínez, Silvio de la Torre, Oscar Nin, Francisco Tapanes, Víctor Santamarina, Eugenio Recio.

Fueron declarados cesantes los inspectores Luis Valdés, Julio de la Torre, Angel Linares, Rafael Noda Rueda, Fermín Andrade, Francisco Díaz Arjona, Ramón Barrera, Ramón Fernández Casas, Antonio Caballero, Ernesto Rodríguez Díaz, Enrique Solís, Obdulio Agüero, José Arredondo. Félix Lorié, Leopoldo Sánchez, Miguel A. Fernández, Horacio Castellanos, Alberto de la Torre, Llansó, Fernando Navarro, Armando Ramiro Loys, Aurelio González, José M. Quintero, y Aurelio G. Toledo.

También el jefe local nombró para su oficina a los señores A. Duarte, taquígrafo; Manuel A. Vega, mecanógrafo y Ramón Torres, delegado en los Juzgados Correccionales y a Ulpiano Delgado, mensajero.

MAS CESANTIAS Y NOMBRAMIENTOS

Por el Secretario de Sanidad fué hecho ayer, también, el siguiente movimiento de personal:

Cesante el doctor Oscar Barredo, director del Hospital ««San Juan de Dios»» de Santa Clara; nombrando al doctor Alberto Entralgo Rodríguez aceptada la renuncia al doctor José R. Boza, director del Hospital Civil de Camagüey, nombrando al doctor Mario Corro Varela; aceptar la renuncia a la señora Miraelles García Franca, vocal de la Junta de Patronos de la Casa de Beneficencia, nombrando a la doctora Angela Landa; dando por terminados los servicios de la señorita Caridad Coello, inspectora de Creches y Asilos, dando por terminados los servicios del doctor Mariano Gutiérrez, director del Hospital Civil de Gibara, nombrando al doctor Alejandro Neyra.

RATIFICADOS

El Secretario de Sanidad no le aceptó la renuncia al doctor Vicente Pardo Castelló, Patrón Gubernativo del Hospital de San Lázaro; ni al señor Carlos Felipe Armenteros, vocal de la Casa Cuna de la Habana.

Fué ratificado en su cargo el doctor Gabriel Cubría, en el cargo de Director del Hospital de Guanabacoa.

NUEVOS JEFES LOCALES

Finalmente el Secretario de Sanidad decretó la cesantía de varios jefes locales de la República, nombrando sus sustitutos:

Cesantes doctores Antonio Brigg, jefe local de Banes; nombrando a Manuel Vecino, Lino Rodríguez Acosta, jefe local de Mayarí; nombrando a Mariano García Pérez, Agustín Juárez Medina, jefe local de Yaguajay; nombrando a Mario Angel Pomares; Enrique Serpa, jefe local de Zulueta, nombrando a Pedro de Armas; aceptar la renuncia al doctor José Triana, jefe local de Martí; nombrando a Jorge E. Castellanos y aceptar la renuncia al doctor Rafael de la Concepción, jefe local de Santa Isabel de las Lajas, nombrando a Secundino Montalvo.

Acuerdos de los obreros de Batabanó

Ratificaron al Presidente de la Federación Obrera Local, por ser un elemento valioso

El amago divisionista del proletariado marítimo de Batabanó acaba de terminar, con el acuerdo adoptado por todas las organizaciones obreras de aquella localidad, ratificándole la confianza al Presidente de la Federación Obrera Local de Surgidero de Batabanó, señor Ramón León Rentería, quien siempre se ha caracterizado como elemento de acción eficaz en las luchas proletarias y de absoluto acatamiento a los principios enunciados en el reglamento de la citada organización, por lo que en diversas ocasiones lo han criticado los elementos extremistas que parecen olvidar que una cosa es la visión o la ideología personal de cada obrero y otra la responsabilidad del dirigente social, que en todo instante se debe a los acuerdos de la mayoría, que es realmente la que dicta la orientación de la colectividad.

Del Comité Centra de la Unión de Inquilinos

Una carta del Presidente sobre los desahucios

El señor M. Rodríguez Abreu, Presidente del Comité Central de la Unión General de Inquilinos de la Habana, nos remite una copia de la carta que hubiera de enviar al señor Presidente de la República y al Secretario de Justicia.

En la misma manifiesta que, debido a la huelga general que derrocó el machadato y a la situación que atraviesan los obreros de todas clases, se han visto imposibilitados de abonar los alquileres, ya que hasta lo más imprescindible, que es la alimentación de sus familias y la leche de sus hijos les falta.

Alude a la alteración de los precios y señala que en una magna reunión se tomó el acuerdo de dirigirse a ellos, pidiendo entre otras cosas, que fueran suspendidas, por dos meses, las ejecuciones de desahucios, ya que para esa fecha tienen la esperanza de hallarse en mejores condiciones económicas.

Hace referencia a la recomendación del señor Río Balmaseda de que los inquilinos pagasen los alquileres, porque de lo contrario los propietarios no podrían pagar las contribuciones, y refiere que los obreros no dejan de pagar por capricho, sino porque no pueden.

Llama la atención sobre las prescripciones de miles de pesos que anualmente se hacían en el Ayuntamiento, aun en los tiempos en que los dueños cobraban puntualmente. Señala casos particulares, entre ellos el de Sarrá, y recalca que tenían el privilegio de deber **cuatro años** de contribución, para que al prescribir le anularan uno sin molestarlos.

Especifica que los dueños de fincas urbanas no se perjudicarían gran cosa en ello, pues si les desocuparan sus casas y se instalaran en los portales y en el relleno del Malecón, tendrían desalquiladas sus casas más de los sesenta días que piden.

Finalmente manifiesta que espera que el Presidente de la República y el Secretario de Justicia los complacerán.

LA UNION DE INQUILINOS EFECTUARA UNA MANIFESTACION EL DIA 24

La Unión General de Inquilinos ha acordado efectuar una manifestación pública el domingo, día 24 de los corrientes, a las diez de la mañana.

Todos los comités de barrio se organizarán en los mismos, afluyendo al Parque Central, de donde partirá la manifestación.

Los obreros de Sanidad forman un sindicato

Se reunieron en el salón de actos del Departamento. Tendrán otra reunión en esta semana

Con la finalidad primorlial de gestionar del Gobierno la restitución de la Ley del Servicio Civil, se reunieron ayer en el Salón de Actos del Departamento, todos los empleados y obreros de distintos negociados le la Secretaría de Sanidad.

Discursos, discusiones, interpelaciones etc., se sucedieron acerca de la línea de conducta a seguir, cuando usó le la palabra el señor Antonio Hernández, obrero del Hospital Calixto García y Delegado del Sindicato de Empleados de Casas de Salud, Clínicas y Hospitales, adherido a la Confeleración Obrera Nacional de Cuba.

Hernández protestó de que se intentara la constitución de un sindicato de empleados y obreros sin contar con la Confederación Nacional Obrera de Cuba y además, llevando como finalidad la de garantizar a los burócratas del Departamento con la restitución de la Ley del Servicio Civil, sirviendo sólo los obreros en la referida sociedad llamada sindicato, como un eslabón en qué lograr sus propósitos aquéllos que en los presupuestos nacionales tienen garantizados sus suellos, mientras el obrero no tiene derecho ni a licencia por enfermedad tan siquiera, descontándole de sus haberes los días que no trabaja.

Terminó el señor Hernández invitando a los obreros sanitarios a unirse a la Confederación Obrera como única garantía para su defensa.

Finalmente se acordó reunir la próxima semana a los delegados de cada Departamento para estudiar y redactar el proyecto de Reglamento, así como la forma en que ha de quedar constituída la sociedad sindical.

Almanaque americano

Septiembre

22

1776

Ejecución de Nathan Hale.

SOLO siento no tener más que una vida para sacrificarla por mi país. Tales fueron las últimas palabras que pronunció el capitán Nathan Hale, junto a la horca donde lo colgaron los ingleses, en Nueva York, el 22 de septiembre de 1776.

El ejército inglés, mandado por el general Howe, se encontraba en Nueva York. En las inmediaciones estaba el norteamericano a las órdenes de Jorge Washington.

Al general en jefe de los patriotas le interesaba mucho saber los planes del enemigo, para poder contrarrestarlos con éxito.

Llamó al bravo coronel Knowlton y le encargó que «escogiera un hombre» a propósito para penetrar secretamente en el campo contrario.

Knowlton llamó a sus oficiales y les explicó lo que deseaba el general.

«Ofrecióse inmediatamente a prestar sus servicios un tal Nathan Hale, natural de Connecticut, educado en el colegio de Yale, joven de finos modales y poseído del más ardiente entusiasmo por la causa de su patria».

Nathan Hale había ingresado en el ejército el año anterior. Se batió en la batalla de Lexington y desempeñó comisiones difíciles, dando tantas pruebas de mérito y valor que mereció ser nombrado capitán.

«Sin hacer aprecio de las observaciones de sus amigos, Hale aceptó sin vacilar la peligrosa misión que le confió Washington, y hacia mediados de septiembre dirigióse a Long Island, atravesó el campamento enemigo y obtuvo los informes que se necesitaban; pero cuando trataba de volver, cogiéronle prisionero y le enviaron a sir Guillermo Howe».

El valiente muchacho confesó francamente a lo que había ido.

¡Era, por lo tanto, un espía! Y como tal, debía ser ahorcado sin contemplaciones.

La misma noche que lo apresaron y que dispusieron su muerte, se declaró un violentísimo incendio en Nueva York, que «a causa de la fuerza del viento se propagó en breves instantes con alarmante rapidez».

Más de mil edificios se quemaron, entre ellos la bella iglesia de la Trinidad. Gracias a los grandes esfuerzos de soldados y marineros, no quedó destruída toda la ciudad.

Naturalmente, se echó la culpa a los revolucionarios y «los soldados ingleses arrojaron a las llamas a varias personas que se sospechó eran culpables».

Aunque Nathan Hale ya estaba preso y en capilla, lo acusaron de tener participación en el fuego.

Los ingleses se portaron indignamente con el reo. El espía que sirve a quien le pague mejor, es un ser despreciable de la peor especie; pero la persona que realiza el espionaje en la forma que lo hizo Nathan Hale, puede sentarse en la gloria al lado de los inmortales héroes de la más noble de las causas: la de la libertad.

El preboste inglés Cunningham trató al acusado «con la mayor brutalidad y dureza». Le negó el auxilio de un sacerdote. Ni siquiera le facilitó la biblia, que pidió con insistencia.

Y ¡caso inaudito! Cunningham destruyó sin enviarlas a su destino «las sentidas cartas que escribiera Hale a su madre y hermana antes de morir». El salvaje preboste se excusó de esta última crueldad «alegando que no quería que supiesen los rebeldes que uno de los suyos tenía tanta firmeza».

El capitán Nathan Hale sufrió el suplicio valerosamente. A la memoria del héroe y mártir de la revolución norteamericana, se ha erigido en Nueva York, en 1893, una artística estatua.

M. R. Maribona Viña.

Contra la usura

Esta Asociación llama a todos los ciudadanos que se encuentran afectados por los Bancos o Entidades de Préstamos, Prestamistas, Garroteros, etc., para que hoy 22 de septiembre concurran como un solo hombre al Parque de San Juan de Dios, a las 6 p. m.

También se cita a todos aquellos que simpaticen con esta causa para que tomen parte en nuestra Manifestación, en la que cooperarán el Sindicato de Braceros y Jornaleros de la Bahía de La Habana, el Partido Socialista, gran parte de los sectores revolucionarios y Asociaciones de empleados de Empresas particulares.

Con fecha 18 del corriente, se ha presentado al Ciudadano Secretario de Justicia, una instancia, para que una vez elevada al Ciudadano Presidente de la República, se disponga una moratoria en los pagos y se suspenda por un tiempo prudencial el torrente de embargos sobre nuestros míseros sueldos o jornales, la que nos librará por el momento de los pulpos desangradores del pueblo, hasta que por medio de una legislación adecuada se regule las operaciones de préstamo.

No faltéis.

Habana, septiembre 22 de 1933.

Asociación de Defensa contra la Usura.

Sorprendido un grupo de saqueadores cuando se repartían el botín

Resultaron dos muertos y numerosos detenidos. La casa era de José Emilio Obregón. Cuando llegó la fuerza pública los saqueadores reñían entre sí haciendo agresión a los soldados

MARIANAO, septiembre 21.—Anoche sorprendió el sargento Gómez, con varios números, a un nutrido grupo de hombres que se dedicaba a saquear la casa que en la playa tiene José Emilio Obregón, originándose un fuerte tiroteo entre los citados elementos y fuerzas del Ejército.

En el mismo resultaron muertos un pescador de Jaimanitas a quien se conoce por el nombre de Eulogio, que presentaba un tiro en la cabeza y otro pescador llamado Daniel Ledesma, también de Jaimanitas que tenía una herida en la región costoilíica izquierda.

Los cadáveres fueron reconocidos por el doctor La Torre, procediéndose a practicarles la autopsia en el día de hoy.

Con motivo de los hechos fueron detenidos Rafael Junco Cruz, Alfredo Hernández Bermejo, Grergorio Rodríguez Sierra, Pedro González Acosta, Pedro Castro Bencon, Joaquín Oliva Castillo, Juan Castells Castells, Gerardo Mesa López, Félix Rodríguez Sánchez, Juan Martínez González, José González Rojas, José Rodríguez Santana, Enrique Sánchez Díaz, Simón Linares Herrera y Pedro Yero Valdés.

También fueron detenidos otros individuos, que al constituirse el juez Cowley dispuso fueran puestos en libertad, por considerar que no había pruebas contra ellos.

He aquí sus nombres: Aurelio Alfonso González, Gerardo Prieto, Jorge Martino González, Pedro Marín, Manuel Viñas, José Padrón, José Reyes, Miguel Pereda Méndez, Julián Ledesma González, Julián Fajardo Martínez, Miguel Castillo Aday, Ramón Herrera Torres, Estanislao Cuní, Plutarco Mendoza Pagés, Juan Vidal Morales, Joaquín de Dios Estrada, Julián Castillo, Jerónimo Vidal, Juan Acosta, José A. González, Reinaldo Reyes, Francisco Vega, Pedro González, Emiliano Reyes, Manuel Lazo, José M. Meizoso, José Galbán y Francisco Pérez.

Todos son vecinos de este término.

La Guardia Rural ocupó dos camiones y una máquina cargados de muebles, entre los que se encontraba un espejo de luna biselada y varios lienzos, así como gran número de juguetes.

Estaban materialmente desbaratado todo, dada la forma en que fué trasladado y colocado sobre los vehículos.

Los guardias rurales que actuaron en el asunto hubieron de manifestar que cuando llegaron, a virtud de una confidencia, al lugar donde se desarrollaban los hechos, se encontraron con que se había suscitado una reyerta entre los mismos saqueadores, quienes esgrimían cuchillos y revólvers, tratando cada uno de llevarse lo mejor. Agregaron que al notar su presencia le hicieron agresión, por lo que se vieron obligados a disparar sus armas para repelerla.

FIJANDO ACTITUDES

(POR LUCILO DE LA PEÑA CRUZ)

—No soy estudiante ni apolítico: ya dije en todos los periódicos, al comentar mi actitud en el Golpe de Estado del 4 de septiembre, que, a mis cuarenta años, cualesquiera de ambas posturas sería imperdonable.

—Estoy en la cresta de la ola revolucionaria, con todos sus vaivenes, sin más responsabilidad que la personal de mis actos y dichos propios, dada la subalterna condición en que siempre me encuentro ¡y muy a gusto!

—Creo estéril negar el hecho, amo del mundo. Creo ineludible convoyarlo, encauzarlo, alerta el buen sentido y pronto el sacrificio. Así, limito al problema social y económico de las huelgas pavorosas toda mi acción presente, con el respaldo nobilísimo del Gobierno.

—Al obtener el decreto de las ocho horas, conseguí la declaración terminante del amparo enérgico a la propiedad, como cosa previa, respetando el trazo histórico social de Cuba, que hoy, más que nunca, requiere consolidación económica.

—Dos veces estuve en el Hotel Nacional con el Comandante Pío Alonso, mi maestro de armas llevado del más alto espíritu conciliador.

—Todo cuanto se tergiverse de mis desvelos patrióticos, queda aquí aclarado.

—Me disgusta vivamente el criterio predominante en lo de las Quintas y los Médicos. Creo que los Gobiernos deben gobernar—y nada más que gobernar, máxime cuando tienen la gloriosa coyuntura histórica de nuevo modo de ver la vida, de una ser intérpretes primigenios de un aurora nacional resplandeciente, en que deben fundirse y borrarse todas las sombras del pasado ¡nada digamos de las pasiones del presente!

—Todo esto, sin perjuicio de afrontar con la plausible entereza y la indispensable amabilidad, bases de todo poder fuerte, el claro rumbo sensato del cauce constructivo en que ya nos hallamos.

Evitarán la explotación de turistas

Vigilancia de los muelles por la sección mandada por el teniente señor Del Amo

Recibiendo instrucciones del Jefe de la Policía Nacional, desde ayer el Teniente del Amo, que comanda la Sección del Turismo, fué comisionado para que con diez vigilantes vigile estrechamente los muelles, en evitación de que los touristas sean víctimas de un grupo de individuos que se han venido dedicando a estafarlos y engañarlos. El Teniente del Amo se propone proceder enérgicamente con esta clase de sujetos que nos desacreditan con sus fechorías en el extranjero.

LOS EXPEDIENTES CONTRA DOS VIGILANTES FUERON ENVIADOS YA AL JUZGADO

La Comisión Investigadora de la Policía Nacional, que tan acertadamente comanda el Dr. Suárez, envió en el día de ayer al Juzgado de Instrucción de la Sección Quinta, los expedientes instruídos contra los vigilantes Pila y Mauri, pertenecientes a la Duodécima estación, los cuales se encuentran detenidos en la Cárcel, con motivo de aparecer en los mismos graves cargos contra ellos todos punibles.

Posesión de 3 magistrados del T. Supremo

También se posesionó ayer de su cargo el fiscal de dicho tribunal, Dr. Garrigó

Son ya once los magistrados del Tribunal Supremo que han tomado posesión de sus cargos; en el día anterior lo hicieron los doctores Juan Federico Edelman Rovira, presidente de dicho organismo, que ha sido ratificado; Manuel Martínez Escobar y Gregorio de Llano Raymat, presidentes de las Salas de lo Civil y de lo Criminal, respectivamente; Guillermo de Montagú Vivero, Francisco Llaca Argudín, Melchor Fernández Hernández, Ricardo R. Duval Fleitas y Julián de Solórzano Tabernilla, haciéndolo ayer los doctores Juan Carlos Andreu del Junco, Alvaro E. Zaldívar Cordero y Francisco Solís Valdés.

Faltan seis magistrados aun por tomar posesión, puesto que son diez y siete los miembros del Tribunal; son: los doctores Mario E. Montero Beldarrain, José Rodríguez Acosta, Luis Hechavarría Limonta, Gabriel García Echarte, que aceptarán la designación en definitiva; Guillermo Chaple Suárez y José F. Perera Trujillo, que se desconoce hasta ahora su resolución.

Con los once magistrados que actúan ya existe quorum suficiente para que se constituya el Pleno del Tribunal Supremo y conozca de los recursos de inconstitucionalidad, pero no del proceso seguido a Gerardo Machodo y otros funcionarios de su Gobierno, por los distintos delitos de que los han acusado el doctor José Garcilaso de la Vega y miembros del ABC, estudiantes y otros sectores, por cuanto el doctor Montagú fungió de Juez Especial de la citada causa y no puede integrar Tribunal. Puede de hoy a mañana el Tribunal Supremo designar el nuevo Juez Especial.

COMO HA SIDO EL JURAMENTO

Los nuevos magistrados del Tribunal Supremo, prestaron el siguiente juramento: «Yo (el nombre respectivo) juro o prometo solemnemente que sostendré y defenderé el Estatuto Jurídico Constitucional de la República de Cuba contra todo enemigo nacional o extranjero y lo guardaré y haré guardar lealmente; que contraigo esta obligación con entera libertad y sin reservas mentales ni intención de evadirlo y que desempeñaré bien y fielmente el cargo que la República me ha encomendado. Así Dios me ayude».

EL NUEVO FISCAL DE LA REPUBLICA

Ante el Tribunal Pleno del Supremo prestó juramento y tomó posesión de su cargo de Fiscal de la República, el doctor Roque E. Garrigó y Salido, letrado de Cienfuegos, ex representante a la Cámara y destacada figura de la Revolución. El juramento prestado por el doctor Garrigó, desde luego, fué por el mismo tenor que el prestado por los miembros del Tribunal.

LOS NOMBRAMIENTOS JUDICIALES

Nuestras noticias son las de que será designado Fiscal de la Audiencia el doctor Domingo Tamargo, y Teniente Fiscal el doctor Cayetano Socarrás y para una de las plazas de Abogado Fiscal, que son siete, el doctor Adolfo Núñez de Villavicencio.

También se estima que dejarán de ser magistrados los doctores Enrique J. Guiral Viondi y Luis León Merconchini y que, posiblemente, sean designados magistrados del Tribunal Supremo los doctores Angel Mestre Díaz y Enrique de Almagro Elízaga, magistrados de la Sala Segunda de lo Criminal de la Audiencia. Igualmente se asegura qué cesarán de magistrados los doctores Alfonso Ramos Mantilla y Rogelio Benítez de Cárdenas.

Y que será, en definitiva, nominado presidente de la Audiencia, el doctor J. del Río Balmaseda, actual Secretario de Justicia, e interino de Estado.

Muy pronto comenzará la depuración de los empleados subalternos de los organismos judiciales.

El ramal 2-4 del ABC con la directriz

Hace un llamamiento al pueblo para que llegue a una solución de cubanos

El celulado señor Rolando Alum y García, nos visitó, haciéndonos entrega de las siguientes declaraciones, con el ruego de que le diésemos publicidad:

Los componentes del ramal A2-B4, de la Institución Revolucionaria ABC, compuesto de 250 celulados, reunidos en magna asamblea el 17 del presente, oído el criterio de todos y con el voto en contra de dos de sus miembros, hemos acordado:

Apoyar en todas sus partes el manifiesto de la Célula Directriz titulado «El ABC ante la crisis cubana», hecho público el día 10 del corriente, por estimar que encarna la verdadera ideología abecedaria, con la que nos encontramos perfectamente compenetrados.

El ramal A2-B4 entiende que los extremos conceptuados en dicho manifiesto constituyen la verdadera realidad del momento, agudo y crítico, por que atraviesa nuestra patria, por la que los abecedarios siempre, con nuestro glorioso lema «Todos unidos bajo la bandera del ABC», que cual invencible espada esgrimimos en todo momento, así en la acción como en la palabra, estaremos dispuestos a afrontar toda clase de dificultades y realizar cuantos sacrificios estén al alcance de la especie humana, como lo demuestra nuestra brillante historia.

En tal virtud, creemos que es deber ineludible de este ramal, hacer pública nuestra más firme y decidida adhesión a la Célula Directriz, aprovechando estas líneas a la vez, para hacer un llamamiento a todas las fuerzas armadas de la Nación, a los miembros del Ejecutivo, a ese heroico Directorio Estudiantil Universitario, a todos los sectores revolucionarios y al pueblo de Cuba en general, para que, sin apasionarse por los dictados programáticos de idealismos sectarios, pongan toda su fe, su alteza de miras y sus aspiraciones, ante todo por Cuba, por la salvación de nuestra independencia, y abandonando sus ciegas intransigencias se llegue a un acuerdo entre cubanos, sin apoyarse en bayonetas extrañas, haciendo así desaparecer la semilla del odio, sembrada ya entre hermanos, que aunque difieran en procedimientos, lo son de suelo, de luchas y de ideologías, dando un noble ejemplo de abnegado patriotismo e infinito amor a esta agitada tierra del Caribe.

Hagamos un voto por que así sea.

¡Abecedarios, no os desunáis! para que, con la confirmación real de los hechos, podamos decir una vez más, con patriótico entusiasmo:

¡El ABC es la esperanza de Cuba! ¡Juntos todos bajo la bandera del ABC!

Habana, septiembre 20 de 1933.

Se pronunciaron varios discursos patrióticos

Quemadas las banderas rojas en plena calle

Numerosos oradores hablaron al pueblo desde los balcones de Palacio, entre ellos, F. Batista

Ayer a las cuatro de la tarde comenzó a reunirse en la Plaza de la Fraternidad, la manifestación de adhesión al Gobierno del Presidente Ramón Grau San Martín, que estaba señalada para el día de ayer, y que fué organizada por algunos elementos revolucionarios afines a la actual situación.

A esta manifestación acudió un gran número de camiones y automóviles, así como un núcleo de personas que se estima en más de cuatro mil. Al llegar frente a Palacio no había aún regresado el Presidente, quien se retiró a almorzar a su casa muy cerca de las tres de la tarde.

Pero, a los pocos minutos de haberse estacionado el público que asistía a la manfestación, en la explanada que se extiende frente al Palacio por la Avenida de las Misiones, llegó el primer mandatario y salió seguidamente al balcón siendo recibida su presencia con vivos aplausos.

El doctor San Martín pronunció un discurso de bienvenida a la numerosa representación de las distintas clases y núcleos sociales que habían acudido a manifestarle su adhesión y comenzó diciendo:

—El primer paso de la Revolución se ha dado ya de manera definitiva. Ahora tenemos una patria absolutamente libre. Hoy que la revolución sigue avanzando es el pueblo libre de Cuba, cuya ejemplaridad, heroísmo y sacrificio nadie puede poner en duda, quien da el paso hacia adelante mirando a todos los demás pueblos, con civismo e independencia en el disfrute de la libertad. Por eso hay que afirmar en alta voz que la política al uso, que es la que ha conducido a Cuba a la miseria y ruina que hoy confronta, no tiene el derecho a erigirse en directora.

Siguió diciendo el doctor San Martín que «el porvenir era de la juventud, preferentemente de la universitaria, puesto que a ella se debía esta reinvidicación de los derechos populares que estamos presenciando.

Terminó esta parte de la oración «jurando bajo el palio de la bella bandera cubana, mantener todas las conquistas que afirmaban el concepto de la libertad nacional en marcha.

Después, el doctor San Martín ve entre las personas asomadas al balcón a la madre del estudiante González Rubiera y, atrayéndola hacia él, dice:

—Aquí está la madre del estudiante González Rubiera, el niño mártir, compañero de aquellos que regaron con su sangre el sendero revolucionario por el que marcha hoy la República, y su espíritu nos dice que no debemos olvidar la sangre de aquellos héroes ni abandonar la ruta que nos llevará al logro definitivo de nuestros ideales.

Terminó su cálida oración el doctor San Martín con una bella imagen, personificando en la señora González Rubiera a la mujer cubana plena de ideales justos y honorables. Luego dedicó un recuerdo vibrante a todos los que cayeron en la lucha reivindicadora de los patrios ideales y que no pudieron presenciar el triunfo de la revolución.

El sonoro ¡viva! con que el Presidente terminó su discurso fué estrepitosamente aplaudido.

OTROS ORADORES

Inmediatamente que terminó el doctor San Martín, dirigió la palabra al pueblo, congregado frente al Palacio, el señor Aurelio Alvarez quien afirmó que la legislación obrera que existía en Cuba se debió a su esfuerzo como legislador y que, a título de hombre honrado, se encontraba como soldado de fila junto a los hombres que hoy gobiernan, quienes, hombro con hombro y corazón con corazón, aspiraban a transformar socialmente la República. Dijo también que esa misión transformadora era la que se enfrentaba al Gobierno, quien no debe ser tachado por las clases conservadoras de anarco sindicalista, ya que era simplemente cordial, humano, equitativo y justo.

Terminó diciendo, en nombre del Gobierno, que las clases capitalistas no debían tener cuidado alguno, ya que no se pretende lastimarlos injustamente, pues lo que pretende la Revolución es que no existan más cubanos preteridos en sus aspiraciones y mejoramientos.

Después habló el doctor Lucilo de la Peña, quien relató un incidente que acababa de presenciar ocurrido en la tarde de ayer frente al Capitolio cuando a elementos desafectos al Gobierno se empeñaron en empañar el brillo de la manifestación portando una bandera roja que, según el orador, fué arrebatada de manos de quienes la portaban y, una vez en poder del pueblo, éste, indignado, la quemó. Recordó, con tal motivo, las frases de Lamartine en el Campo de Marte, quien proclamó en la revolución del 48 que para él la bandera roja tenía un escenario limitado, por cuanto sólo se contraía a una lucha de clases respetable, mientras que la enseña tricolor era gloriosa, ya que bajo su sombra la Revolución Francesa había proclamado los derechos del hombre.

Luego hizo un brillante símbolo del significado de la insignia patria y terminó refiriéndose a la ley del 75 por ciento de empleados y obreros nativos la que no podría hacerse efectiva según él, si no brillase en el triángulo rojo de la bandera cubana la estrella solitaria de nuestra nacionalidad.

Después de Lucilo de la Peña, habló el doctor Hernández Coto, quien afirmó que actos como el de ayer y los de días atrás que habían tenido el mismo escenario, y el ofrecido frente a la Embajada de México consolidaban al gobierno, que contaba con el apoyo popular. El doctor Coto fustigó con verbo duro el caudillismo y la vieja política, afirmando que la revolución se había iniciado en el año 1930, como pretendían ciertos interesados en mantener dicha tesis, sino en el año 1927 y que esa revolución era la pura porque se inspiraba en la libertad, la independencia y la democracia revolucionarias.

A continuación hicieron uso de la palabra Eduardo Yanes, del Directorio Normalista; J. Madruga, de la Hermandad Ferroviaria, quien prometió en nombre de los compañeros ferroviarios el más firme apoyo al gobierno hasta que éste se consolide; la señorita Inés Segura Bustamante, que habló de los sufrimientos del pueblo cubano bajo el régimen machadista; el señor Miguel Morales y el doctor Carlos Iñiguez, a nombre de la comisión organizadora y en representación del Frente Unico abecedario.

Cuando la manifestación, tras los últimos y prolongados vivas, se estaba disolviendo ordenadamente llegó a Palacio el Jefe del Estado Mayor del Ejército, Coronel Batista, quien acudió al despacho presidencial para conferenciar con el Jefe del Estado. Al notar el pueblo la presencia del popular soldado exigió a gritos que éste dirigiera la palabra a los manifestantes.

Cuando aparecieron—hombro con hombro en el balcón—el doctor Grau San Martín y el Coronel Batista, el entusiasmo de los manifestantes no tuvo límites.

Cuando se hubo hecho el silencio comenzó el coronel su vibrante discurso.

EL DISCURSO DEL CORONEL BATISTA

Sus primeras palabras fueron para lamentarse de que su voz no fuera escuchada por todo el pueblo de Cuba celebrando la fiesta de la victoria revolucionaria, en lugar de encontrarse como ba que debería encontrarse celeesparciendo falsos rumores y especies tendenciosas que sólo contribuían a hacer sangrar más el corazón de la República.

Después el coronel Batista, pasa la vista por los manifestantes y pregunta:

—¿Cuántos empleados públicos hay entre ustedes?

Un grito unánime le responde: Ninguno.

Batista entonces dice que este hecho es sintomático. Que las anteriores manifestaciones estaban integradas por los funcionarios que acudían a prestar una adhesión mentida, mientras que allí, frente al Palacio, sólo se encontraba una representación vigorosa del pueblo quien estaba identificado con el estudiante y el soldado, el intelectual sano y el trabajador consciente quienes integraban la médula de este movimiento reivindicador. Termina esta parte de su discurso diciendo que esta revolución era de los estudiantes, de los obreros y de los intelectuales y que el soldado no estaba en ella sino para llevarla al triunfo y hacer cumplir en el futuro sus leyes justas.

Luego ve un letrero que decía: ««Juventud Revolucionaria»» y comenta que aquel era el lema del movimiento triunfante. Luego niega enfáticamente los rumores falsos acerca de que abandonaria su puesto partiendo al extranjero. Dice que su puesto está junto al Gobierno y que él no es capaz de ninguna cobordía ni de traición. Afirma que no debe derramarse la sangre de los cubanos, sino después de juicio correctísimo, para no reeditar la barbarie que reinaba en Cuba, hasta hace poco.

Luego se refiere a la situación, a su juicio equivocada, de los oficiales que aún se mantienen en el Hotel Nacional afirmando que siempre serían respetados y que cuando quieran volverían a sus casas libremente.

Termina pidiendo serenidad y afirmando que este Gobierno dará al pueblo todo lo que éste se merece. Pidió a los obreros un alto en sus movimientos de clase, necesario para el triunfo de la revolución y ofreciendo así su cooperación a este movimiento que era de francas libertades para todos.

En un párrafo final Batista exclama: No estamos agigantados. No estamos orgullosos. Somos los mismos sargentos del 4 de agosto, modestos y sencillos. Pero dignos, siempre en nuestros puestos como ahora. Afirmó que el hecho de que se diese comienzo a la propalación de absurdos rumores como los corridos de que el Presidente había renunciado, de que habían destituido al doctor San Martín o al propio Batista, que los secretarios serían cambiados, etc., era una afirmación del triunfo revolucionario y de la impotencia de la reacción. ««Que no se preste oído a semejantes rumores porque el Gobierno está fuerte y el Ejército no recibe más órdenes que las del Presidente de la República quien está en ese alto puesto por la voluntad de la mayoría sana del país y por la libre determinación de la revolución triunfante.

Después de los aplausos y vivas reiterados de los manifestantes al doctor Grau San Martín y al coronel Batista se disolvió la manifestación en el orden más correcto.

M.E.C.D. 2016

AFECTADO EL MERCADO AZUCARERO POR LOS RUMORES DE ABANDONAR EL PLAN CHADBOURNE

Aprobado el plan de la autonomía universitaria

Las numerosas adhesiones que recibe el nuevo Gobierno

Hemos recibido una relación de los numerosos telegramas que ha recibido el Gobierno del doctor Grau San Martín en los que se hacen votos por su éxito y se le ofrece la más cordial y entusiasta adhesión.

A causa del poco espacio de que disponemos es que no transcribimos el texto de todos los despachos, impuestos en ciudades y pueblos del interior de la República.

Dicha relación ocupa diez hojas escritas a máquina.

Sintesis del proyecto que se propondrá

El Hospital «Calixto García» queda destinado al servicio docente. Saldrá **Alma Mater**

A las nueve de la mañana de ayer se reunió el Consejo Universitario, según habíamos anunciado, en el despacho rectoral.

El motivo no era otro que el de tratar extensamente del proyecto de decreto de autonomía universitaria que se encontraba al estudio de una comisión, integrada por los doctores Carrera Justiz, Luciano Martínez y Julián Modesto Ruiz.

Inmediatamente se entró de lleno en el asunto, iniciándose un pequeño debate, en el que cada uno expuso sus diversos puntos de vista.

Después se procedió a aprobar los artículos que, en forma sintética, damos a continuación: La enseñanza universitaria quedará a cargo del Estado, que consignará el dos por ciento de todos los gastos incluídos en los presupuestos, con excepción de las sumas destinadas al pago de la deuda pública.

El servicio de la enseñanza estará encomendado a la Universidad, que se constituye en una corporación con amplia autonomía y plena capacidad como persona jurídica.

Por virtud de lo dispuesto a la Universidad compete determinar, en sus Estatutos, sus organismos y autoridades, regular todo lo concerniente al personal facultativo y al administrativo la participación de los estudiantes en los organismos que la rijan y todo lo que considere conveniente a su organización, funcionamiento y desarrollo.

También compete a la Universidad de la Habana formar sus presupuestos de gastos, que nunca excederán a los de ingresos, disponer créditos y ordenar pagos, así como conceder becas o matrículas gratis por méritos académicos o necesidad económica.

Todas las cuentas de la Universidad de la Habana se someterán al juicio o examen del organismo del Estado encargado de esa función.

Por el decreto a que se alude quedan adjudicados a la Universidad de la Habana todos los bienes muebles e inmuebles que hasta la fecha han estado afectados o destinados al servicio universitario, así como los que constituyen el Hospital Calixto García que queda destinado al servicio de la Facultad de Medicina y Farmacia, aunque los gastos del mismo correrán por cuenta del Estado.

Las fuerzas de policía y militares no podrán penetrar en el recinto universitario sino a petición de las autoridades del plantel y en los casos que dispongan las leyes.

La acción del Estado sobre la misma se limitará a velar por el cumplimiento de la Constitución, los tratados, las leyes y los Estatutos que la rigen, mediante la suspensión de la disposición o resolución que los viole.

Los Estatutos de la Universidad podrán consignar las disposiciones pertinentes para organizar el retiro del personal, y desde entonces funcionara con independencia del establecido por la Ley del 25 de junio de 1919.

Se respetan los derechos adquiridos de conformidad con los que se establece en las leyes o disposiciones que los crearon o reconocieron.

También se acordaron algunas disposiciones transitorias y finales, entre las que se encuentra la que dicta la supresión de la Junta de Inspectores.

Se designó al doctor Julián Modesto Ruiz, para que ordenara debidamente el proyecto y lo pusiera en limpio, con objeto de darlo a conocer en la sesión del Claustro que habría de celebrarse por la tarde, cosa que no se llegó a efectuar por haberse suspendido la sesión por falta de quorum.

Para el sábado, a las cuatro de la tarde, se encuentra citado nuevamente el Claustro Universitario.

SE INTERESA QUE SE LE DE TAMBIEN PARTICIPACION A LOS GRADUADOS

El Comité Gestor Pro Confederación de Profesionales Universitarios ha dirigido una comunicación al doctor Gómez Murillo, actual Rector de la Universidad sugiriendo que se le dé cabida también a los graduados en los futuros organismos que habrán de regir la vida universitaria, para que de esa manera compartan todos la responsabilidad y deliberen al mejor desenvolvimiento de las actividades académicas.

NO LLEGO A CELEBRARSE LA REUNION DE LOS ALUMNOS DEL CURSILLO

Por falta de quorum no llegó a celebrarse hoy la reunión que tenían anunciada los alumnos universitarios del cursillo, o sease aquellos a quienes solo les falta una o dos asignaturas para terminar la carrera.

Se citará para una nueva asamblea.

EL ALMA MATER, COMENZARA A SALIR COMO PERIODICO DIARIO EL DIA 30

El domingo se inaugurará la estación de radio del citado rotativo.

Ayer nos hubo de manifestar un miembro del Directorio que para el día 30 de los corrientes ya estará en la calle el periódico «Alma Mater» que como saben nuestros lectores es el órgano de opinión de los estudiantes de la Universidad.

Se proponen que salga diariamente a partir de dicha fecha y para ello se encuentran laborando intensamente en las nuevas oficinas del mismo.

También nos informó la persona que aludimos que para el domingo inaugurarán, en el edificio del periódico, una estación de radio, la que intitularán la C. M. B. N. y que trabajará con 1,185 kilociclos.

Protestan los dependientes de carnicería

...n dado un plazo de 72 horas ... los patronos para aceptar ... basese o ir a la huelga

...n horas de la noche de ayer se ...unió en Zulueta 37 la casi totali... de los miembros de la Unión ...eneral de Dependientes de Carni...ería.

El motivo primordial de la reunión ...a conocer la contestación de los ...ños de carnicerías a las bases ...e les hubieran de presentar, las ...e se pueden resumir n las siguien...s: Reconocimiento del Gremio; ...nada de ocho horas; sueldos de ...y de 50 pesos, según sea con o ... manutención; imposibilitación ... trabajar con dependientes meno... de 15 años.

En vista de la desorientación que ...erca de las mismas tienen los pro...etarios, han decidido ampliarlas ...idamente y concederles un pla... de 72 horas para que resuelvan, ...s de lo contrario se declararán ... inmediato en huelga.

También acordaron celebrar el ...os, a las ocho y media de la no..., una asamblea de propaganda.

Durante toda la reunión reinó ...n animación, trasladándose des... ...s parte de los allí congregados ...uestra redacción, donde nos su...inistraron los detalles que deja...os reseñados.

UNION DE TAQUIGRAFOS Y MECANOGRAFOS, HOY

El viernes, día 22, a las ocho y me...a de la noche, tendrá efecto en ...os salones del Centro Asturiano de ...a Habana (quinto piso, galería so...re el salón de fiestas, entrada por ...Zulueta) la tercera reunión de los ...aquígrafos-mecanógrafos.

En esa asamblea, extraordinaria...ente importante, se terminará la ...probación de los Estatutos, y se ...egirá la junta de gobierno que re...á los destinos de la naciente y ya ...gante Asociación.

Se encarece la asistencia de todos ...an trascendental reunión.

La comisión organizadora.

Gestiones para reparar una grave injusticia

...e pide al Presidente que se ...declare extinguida la acción ... penal contra R. R. Machado

Los familiares de nuestro corresponsal en Santa Clara señor Arsenio A. Machado están realizando gestiones cerca del Honorable señor Presidente de la República para lograr que se declare extinguida la acción penal que se sigue contra su hermano Rafael R. Machado, causa incoada siendo Secretario del Juzgado Municipal de Cruces en la provincia villareña, que no fué más que una venganza y atropello de los muchos cometidos por el tristemente célebre Fiscal Recaredo García.

A esa solicitud se han unido muy respetables instituciones de aquella ciudad tales como el Colegio de Abogados, el Casino Español, el Centro de Detallistas, la Asociación de la Prensa de aquella que lo es Delegación de la de esta capital quien tam... ...se prometió hacer iguales gestio... ...el Frente Unico Revolucionario, ...ociedad Villaclara Country Club ...teneo de Villaclara y otras más ... la ciudad y de la provincia.

Como quiera que ellas van encaminadas a reparar un daño causado por el pasado régimen, esperamos de la bondad del Presidente doctor Grau San Martín que salgan satisfechos en esas gestiones tanto los familiares de nuestro compañero señor Machado, como aquellas prestigiosas instituciones.

QUE DETENIDO MIGUEL ANGEL CARBONELL, ERRONEAMENTE

Suscrita por el señor Oscar Sánchez hemos recibido una carta en que demanda de las autoridades correspondientes la reparación de la injusticia cometida en el caso del señor Miguel Angel Carbonell Pérez, quien está recluido en el Príncipe desde hace 23 días, bajo la acusación de «porrista».

Estima el señor Sánchez que existe un grave error, ya que ha sido confundido Miguel Angel Carbonell Pérez con otro Miguel Angel Carbonell.

Dice el señor Sánchez que Miguel Angel Carbonell Pérez es un honrado padre de familia víctima de dolorosa equivocación.

Manifestación de inquilinos desahuciados

El Comité Central determina los lugares de reunión de los concurentes a la manifestación

El Presidente del Comité Central de la Unión General de Inquilinos nos ha remitido una nota fijando los puntos de reunión de los concurrentes a la manifestación que habrá de efectuar dicha asociación el día 24 de los corrientes.

Helos aquí:

Los inquilinos de los barrios de Príncipe, Pueblo Nuevo, Vedado, Medina, Cayo Hueso y San Lázaro se reunirán a las nueve de la mañana, en el Parque Trillo, partiendo por San Rafael hácia el Parque Central; los de Jesús María, Vives, Arsenal, Ceiba y San Nicolás, en el Parque de Jesús María, saliendo por Aguila; los de Marte y Chávez se reunirán en la plazoleta de Antón Recio; los de Peñalver, Dragones, San Leopoldo y Guadalupe, en el Parque de Dragones; los de Colón, Monserrate, Tacón y La Punta, frente a la Iglesia de Monserrat; los del Pilar y Atarés se reunirán en la calzada de Monte a la manifestación que viene del Cerro; los de la Víbora, Jesús del Monte, Luyanó y Santos Suárez, en la esquina de Toyo; y los de la Habana Vieja, en el Parque de Cristo.

Partirá la manifestación del Parque Central a las diez de la mañana, con objeto de hacer entrega al Presidente de la República de la petición de que se prohiban los lanzamientos de deshaucios por un período de dos meses, tiempo que estiman imprescindible para reunir la cantidad suficiente para mudarse.

COMITES DE BARRIO CONSTITUIDOS

Anoche se constituyeron los comités de barrio de Colón, Jesús María y Vedado.

ES DESESPERADA LA SITUACION DEL PUEBLO DE RODRIGO

Urgen auxilios por los damnificados por el ciclón.

RODRIGO, septiembre 21.—La situación de los habitantes de este barrio es desesperada por los efectos del ciclón último. Los campesinos carecen de alimentos, ropas y zapatos, no teniendo materiales de construcción para reedificar sus casas devastadas por el vendaval. Los cuadros que aquí se producen son desoladores y ponen espanto en el corazón.

A pesar de que este pueblo tiene seis mil habitantes, parece que no consta en el mapa.

Rogamos a los periódicos intercedan con el Gobierno y la Cruz Roja para que envíen socorros urgentes pues la situación del pueblo no admite dilaciones. — RAMOS PINEDA.

El Dr. Blanco y la familia de A. del Pino

Una aclaración del Alcalde para desvanecer la atmósfera que contra él se pretende crear

Sr. Director del DIARIO DE LA MARINA.

Mi distinguido amigo:

Permítame, de nuevo, un pequeño espacio en ese DIARIO para una rectificación procedente:

Con motivo de un incidente sin importancia provocado solo por la ansiedad con que se solicitan puestos públicos, se ha pretendido formar atmósfera desfavorable para mi, falseando los hechos y colocándome respecto de los familiares del heroe revolucionario Arturo del Pino, para quienes no he tenido más que atenciones y bondades, en una actitud de hostilidad, que está muy lejos de existir.

No es cierto que se haya extendido nombramiento alguno para la señora Pino de Hernández—ni que tal nombramiento se rompiera en mi presencia, ni que yo sea hipotecario de la casa en que vive, solo soy el abogado de dos señoras que poseen ese crédito desde 1916, mucho antes de que la casa fuera adquirida, por una Compañía que representaba el señor del Pino, no habiéndose ejercitado ningún derecho precisamente en obsequio de esa familia y por mi intervención e nel asunto, no obstante habitar la casa sin abonar suma alguna desde hace mas de dos años, concesión que por igual o mayor tiempo se hizo al propio señor del Pino en atención a sus merecimientos y a las mismas causas que defendía.

Gracias por la inserción de estas líneas, y ordene a su affmo. amigo y compañero;

Dr. Alberto Blanco.

EL EX REPRESENTANTE UBEDA NO CONSPIRA

El día 16 del actual se publicó en un periódico capitalino de la tarde una información en la que se afirma que el ex senador Benito Remedios —oculto desde la caída del régimen machadista—está alentando una rebelión contra el actual Gobierno del doctor Grau San Martín.

Pero como en dicha información se asegura que también el ex representante señor Ubeda también conspira, un grupo de amigos de éste se ha dirigido a nosotros para desmentir la noticia en cuanto al señor Ubeda se refiere.

OTRO PARO — **por ABELA**

—La gente está esperando, padrino, que des tu opinión sobre las cosas que están pasando...
—¡Ah!, pero... ¿tú no sabes, hijito, que también las ideas se me han ido a la huelga?

Piden al Gobierno que reconsidere el decreto que hizo obligatoria la colegiación médica nacional

La Asociación Nacional de Médicos estima que es un privilegio que se da a la Federación Médica, y un vejamen a los médicos que no han aceptado someterse a los dictados de tal entidad

La «Asociación Nacional de Médicos» expone sus puntos de vista sobre la colegiación obligatoria de los médicos en un mensaje que dirige al Presidente de la República. Dice así dicho mensaje:

Honorable señor Presidente de la República.

Señor: Una imperiosa e ineludible obligación, nos coloca forzosamente en condiciones de dirigir al Gobierno Revolucionario que usted preside, este Mensaje, a fin de obtener que sea reconsiderado el decreto de 19 de septiembre por el que se cambia el nombre a la Federación Médica y se le convierte en Organismo Oficial, obligándose a todos los médicos de la República a inscribirse en ella para poder ejercer su profesión.

Y decimos que una imperiosa necesidad nos obliga, porque en las actuales circunstancias porque atravesamos, las facultades que al Gobierno conceden los Auto-Estatutos de 14 de septiembre de 1933 son tan absolutas, que cualquier derecho lesionado por sus resoluciones, queda en la más lamentable indefensión, toda vez que no existe ni procedimiento ni recurso alguno para su reivindicación y restablecimiento.

Dentro de un régimen constitucional, y aún dentro de cualquier régimen en que, en alguna forma imperen la equidad, la justicia y los principios de moral, dicho Decreto no podría mantenerse con autoridad, como seguramente no lo mantendrá ese Gobierno después de tomar en consideración las manifestaciones que en este Mensaje nos proponemos hacerle.

Las leyes y las disposiciones de esta naturaleza no pueden tener efecto retroactivo, sobre todo si destruyen o desconocen derechos adquiridos con anterioridad; un Gobierno Revolucionario no podría privar a una clase de profesionales del derecho de ejercer una profesión si con anterioridad dicho derecho no sólo le fué reconocido y garantizado, sino que no estaba sujeto a ninguna condición. Los médicos para ejercer la profesión no necesitaban cumplir los requisitos que hoy se exigen para ejercerla, y ello no tendría tanta importancia si, como en el caso actual, no hubiera motivos muy justificados para demostrar que no se trata sólo de una disposición legislativa más o menos conveniente, sino que se trata de una medida de vejación, cuya finalidad es perseguir y castigar a compañeros que no han querido someterse a los Estatutos de esa misma colectividad que, cambiada de nombre, conserva su propia y odiosa estructura.

Y el cambio a que aludimos es una nueva forma de infracción, porque existiendo dos entidades rivales, entidades que surgieron por la verdadera división que se produjo en el cuerpo médico de la República, no sería posible admitir que, por el simple cambio de nombre, una de esas entidades se encontrase elevada a la condición de Organismo Oficial, subordinando y obligando a los afiliados a la otra a inscribirse en ella pasando por las humillaciones y vejámenes que significan las oposiciones de sus encarnizados enemigos y adversarios a admitirlos, sin que resultara como un odioso privilegio, incompatible con las prácticas de doctrinas democráticas, que deben servir de norma y de consejo a todo Gobierno Revolucionario que aspire a cumplir honradamente su cometido. Un Tribunal de Justicia admitiría y declararía con lugar una demanda fundada en el privilegio que significa ese favoritismo, porque todos los cubanos y todas las entidades de cubanos son iguales ante las leyes, sin que puedan reconocerse ni otorgarse favores ni privilegios ni colocarse a unas en condiciones de derechos exclusivos.

No pueden ignorar los miembros del Gobierno los problemas que surgieron en la Federación Médica, ni pueden desconocer los hechos que la prensa pública comentó en no lejano tiempo. La Federación Médica, por sus antecedentes históricos, por circunstancias especiales no es acreedora a beneficios dimanados de un Gobierno Revolucionario.

Esa organización que surgió al calor del Gobierno del destituído régimen político de Machado, como lo prueba el hecho de que, para resolver el problema económico que se le presentaba, se estableció un odioso y repugnante impuesto que pesaba sobre las clases necesitadas del pueblo, como fué el establecido en el Decreto de los Certificados, cuyo impuesto, que pagaba el pueblo en cantidad superior a cien mil pesos al año, era dilapidado y se le regalaba a una institución privada, a fin de coadyuvar a su sostenimiento. Y para justificar ese privilegio basta mencionar que su Presidente de Honor es Gerardo Machado, y que todos sus Presidentes efectivos, Francisco María Fernández, Victoriano Rodríguez Barahona, Nicolás Gómez Rosa y Ricardo Núñez Portuondo, eran los hombres sostenedores de aquel régimen. Si hubiera alguna duda del carácter político de esa Institución, quedaría desvanecida con sólo conocer el homenaje de la Federación a Machado en el teatro Nacional y el discurso que en aquel solemne y suntuoso acto fué pronunciado.

De más significación y transcendencia fué el acto hostil a las Asociaciones Regionales, verdadero orgullo de extranjeros y cubanos, a las cuales con olvido de los más sagrados deberes de humanidad y para precipitar su ruina, negaron sus concursos profesionales, abandonando los enfermos por litigios mercantiles incompatibles con los principios más elementales de una moral profesional.

El Decreto tiene una característica que nos vemos forzados a hacer resaltar venciendo ciertos escrúpulos: El actual Gobierno tiene entre sus miembros tres afiliados a la Federación Médica y ello no ha sido obstáculo para que en beneficio de una colectividad a que ellos pertenecen y en detrimento de otra que ellos mismos combaten rudamente, sin ningún género de atenciones ni de delicadeza, olvidando los deberes de los gobernantes cuando de disponer de los resortes del Estado en intereses particulares se trate, se ha hecho el Decreto y se ha echado en olvido todos los posibles perjuicios, como despreciando los conceptos que a la opinión pública han de merecer ls actos de sus dirigentes.

Séanos pues permitido, después de señalar estos extremos, hacer constar que los impedimentos que existían para que los médicos no federados estuviesen en esa colectividad subsisten hoy, porque en el orden federal social los afiliados a la «Asociación Nacional de Médicos» no se creen obligados a prestar juramentos de honor que en momentos críticos de la vida los coloquen en el grave conflicto de faltar a ese juramento o realizar lo que estiman un acto inhumano y reprobable, como es abandonar a sus enfermos por cumplir con normas secundarias de colectividades mercantilizadas.

Estas son en suma, señores miembros del Gobierno, las razones que asisten a los médicos de la Asociación Nacional para pedir, en nombre de la equidad y de la justicia, en nombre de los principios revolucionarios, que se rectifique la línea de conducta del Gobierno y se reconsidere el antes mencionado Decreto por ser arbitrario, injusto y contrario a los principios de la revolución.

Atentamente.

(Fdo.) José de Valle,
Secretario.

Habana, 21 de septiembre de 1933.

Registraron la residencia del coronel Julio Sanguily

Sustrajeron varias armas

En la tarde de ayer seis individuos desconocidos y que dijeron ser miembros del A B C Radical, se personaron en el domicilio del coronel del Ejército Julio Sanguily, situado en la Avenida de Bélgica sin número, en el Reparto «Alturas de Almendares», practicando un minucioso registro, llevándose cinco rifles, una funda de revólver, varias escopetas de caza y objetos.

Cuando se verificó el registro, se encontraba en la casa solamente la servidumbre.

Una vez que los desconocidos se apoderaron de las armas y objetos mencionados, desaparecieron.

Asociaciones de profesionales de Cuba pedirán al Presidente que sea obligatoria la colegiación

Representan actualmente a unos diez y ocho mil profesionales. Celebraron anoche una asamblea en la Federación Médica y tomaron el acuerdo de solicitar, una audiencia al doctor Grau

Representaciones de todas las clases profesionales cubanas se reunieron anoche en el local social de la Federación Médica de Cuba celebrando una asamblea en la que declararon haber visto con gusto el decreto presidencial, haciendo obligatoria la colegiación médica.

Las referidas representaciones ofrecieron su apoyo moral y material al Colegio Médico Nacional para el mantenimiento de dicha disposición.

Varios oradores hicieron uso de la palabra explicando el alcance e importancia del decreto en cuestión, como garantía para la clase profesional.

Por unanimidad se acordó designar comisiones y solicitar audiencia al Jefe del Estado para pedirle dicte medidas análogas haciendo obligatoria la colegiación de todas las profesiones.

Las profesiones están representadas hasta ahora por 3,500 médicos, pertenecientes a la Federación Médica de Cuba, 4,200 farmacéuticos; 5,000 abogados, 1,000 ingenieros, 1,000 enfermeras 1,200 comadronas, 900 dentistas, 400 arquitectos, 300 enfermeros y 250 veterinarios, que hacen un total aproximado de 18,000 profesionales.

A la reunión de anoche asistieron por la Asociación de Enfermeras, las señoritas Hortensia Pérez, Virginia Luaces y Evangelina García. Por la Asociación de Comadronas las señoritas Josefina Pedrosa y Mercedes Uricate. Por la Asociación de Enfermeros, señores Alberto Rodríguez Sust, Francisco Carrasco, Manuel Guzmán y Juan Acevedo. Por la Asociación de Veterinarios los doctores Fidencio Sánchez, Mariano Hernández Zayas y Arturo Guichard. Por la Asociación de Ingenieros los señores Lorenzo Querait y Manuel R. Pérez. Por la Asociación de Arquitectos, los señores Raul Simeón, Armando Pujol y Enrique Cayado. Por la Federación Estomatológica de Cuba, los doctores Esteban de Varona, Leopoldo Oiz Ramos y Max Dou y por la Asociación Farmacéutica, los doctores Miguel Uriarte, Angel Pérez André, José Badía Carbonell, José Macía, Antonio Arjona, Hernán Péez Fuentes y Enique Arista.

Con motivo de la promulgación del Decreto de Colegiación Médica en la Secretaría de la Federación Médica de Cuba se han recibido ayer telegramas de toda la República, pidiendo se den las gracias al Presidente de la República por la medida dictada.

LOS AYUDANTES GRADUADOS DE LA UNIVERSIDAD HARAN UNA DEPURACION CIVICA

La Asociación de Ayudantes Graduados de la Universidad de la Habana, en juna convocada al efecto, ha nombrado una comisión depuradora para proceder a la depuración cívica del ayudantado de la misma, por lo que se ruega a cuantas personas tengan cargos contra los mismos, se sirvan mandar cuantos detalles sean necesarios, por correo, al domicilio de la secretaria de dicha comisión, señorita Ofela Morales, San Miguel 120, Habana, admtiéndose hasta el día 30 del presente mes de septiembre.

DOS SUPUESTOS MILITARES ARMADOS DE ESCOPETAS HAN ROBADO AYER UN AUTO

Rudersindo Puga, chofer del auto 35606, vecino de Acosta y Compostela, denunció a la policía, que en ocasión de encontrarse estacionado en la esquina de Zulueta y Neptuno, fué alquilado por un individuo, ordenándole que lo trasladara a la Ermita de los Catalanes, donde a su llegada le salieron al encuentro dos individuos que vestían el uniforme del Ejército Nacional y estaban armados de escopetas, los cuales bajo amenaza lo despojaron del vehículo dándose con el mismo a la fuga, ignorando su valor.

TREINTA PERSONAS HERIDAS EN VIGO, EN UN ACCIDENTE

VIGO, septiembre 21. (AP.) — Comunican del vecino pueblo de Cruces que han resultado treinta personas heridas al caer a un barranco un ómnibus lleno de pasajeros.

El mercado mundial se mantiene a la paridad

La producción debe depender de la demanda

El convenio de cuotas vuelve a ser considerado en la Casa Blanca. Afectará a los precios

NEW YORK, Septiembre 21. (Especial para el DIARIO DE LA MARINA, por Felipe Taboada).—El mercado azucarero ha sido adversamente afectado por los rumores, procedentes de Cuba, de que se tomarán medidas para abandonar el Plan Chadbourne», dicen los señores Eastman Dillon and Company, agregando: «Siempre ha habido una considerable oposición a este pacto, emanada de los pequeños productores cubanos, y con el advenimiento de un nuevo gobierno esos intereses han reanudado sus esfuerzos a tal fin. El mercado mundial sigue manteniéndose alrededor de los plenos cincuenta puntos del preferencial de Cuba, lo que impide que los precios se reanimen hasta tanto no ocurra una mejora en Londres. El convenio de cuotas ha vuelto a ser considerado en Washington y se asegura que la administración se encuentra ansiosa de ponerlo en vigor no más tarde del primero de Octubre, esperándose, por tanto, que en breve se habrán de conocer los detalles definitivos».

Los señores Farr and Company también tienen informes de que el convenio de cuotas, revisado en Washington, quedará completo la semana entrante, expresando que ello se reflejará benéficamente en los precios. Opinan que es poco deseable la idea de que la corporación de reconstrucción financiera compre el azúcar que no pueda colocarse, dadas las dificultades que en sí envuelve el proyecto, prefiriendo que solo se permita este año una producción de acuerdo con la demanda. Consideran que la situación en Cuba empeora y que no puede continuar así mucho tiempo más, esperando ulteriores desenvolvimientos en un futuro inmediato. Del mercado local de crudos dicen que ha continuado quieto y firme y que se han vendido 22,000 toneladas de Cuba a 1.60 y 1.65 a refinadores fuera de New York y 15,000 toneladas de Filipinas a 3.60, añadiendo que como generalmente se concede que los derechos arancelarios al azúcar cubano serán rebajados 75 puntos, resultan atractivas a los refinadores americanos, las ofertas de azúcares filipinos.

LA ZAFRA DE AZUCAR DEL JAPON

Según Lamborn and Company, la zafra de azúcar este año de Japón y Formosa será de 795,441 toneladas largas, contra 1,147,556 en 1932. La producción de este año es la más pequeña desde 1928, cuando rindió 693,000 toneladas.

CARTA DE LA ASOCIACION DE COMERCIANTES Y P. DE GALIANO Y SAN RAFAEL

Septiembre 20, de 1933.

Sr. Director del DIARIO DE LA MARINA.

Muy señor mío:

Le ruego la publicidad de las siguientes líneas, que van dirigidas al señor Plácido Cuervo, como contestación a un escrito que con su firma aparece en los periódicos de hoy, y por cuyo favor le anticipo las gracias.

De usted atto. y S. S.

A. COLOMER.

La ««Asociación de Comerciantes y Propietarios de Galiano y San Rafael»» es una entidad jurídica legalmente constituída y registrada en el Gobierno Civil de esta Provincia desde hace bastante tiempo, con domicilio social y todos los demás requisitos exigidos por la vigente Ley de Asociaciones, y está integrada por prestigiosos comerciantes y propietarios de dichas dos calles. Como me consta usted conoce bien esto, su escrito de hoy es inexplicable.

El hecho de que usted presida otra sociedad de comerciantes de San Rafael en nada obstaculiza nuestra existencia legal y desenvolvimiento, ni debiera importarle, ya que en Cuba, como todos sabemos, existen muchas sociedades que llevando nombre parecido son, sin embargo, bien distintas sus ejecutorias.

Hay otros particulares que omite citar, confiado en que serán aclarados por quienes corresponde hacerlo en breve.

De usted atto. y S. S.

A. COLOMER.

Dos decretos referentes al proletariado

Uno se refiere al resuelto conflicto con los Consolidados y otro al Retiro Ferroviario

El señor Presidente de la República firmó ayer dos importantes decretos. Uno de ellos se refiere a la huelga de los ferrocarriles consolidados de Camagüey, terminada recientemente con la intervención de los estudiantes Segundo Curtis y Armando Loret de Mola. Terminada la huelga el Gobierno necesitaba dictar un decreto que diera vigor a lo pactado. El referido documento ordena pagar a los obreros los mismos jornales que disfrutaron hasta marzo de 1933, de acuerdo con el contrato que había sido firmado por la empresa y los obreros. En el mismo se dispone además el cambio del trabajo a destajo por el trabajo a jornal. Pero una comisión de inteligencia que será nombrada, y la cual integrarán un obrero, un patrono, y un miembro del Gobierno, señalará el jornal mínimo que deben ganar los obreros y el mínimo del trabajo a rendir.

EL DECRETO SOBRE EL RETIRO FERROVIARIO

También fué firmado anoche por el señor Presidente de la República otro decreto por el cual los obreros de la Compañía Cubana de Electricidad quedan incluídos dentro del retiro ferroviario, obligándose a contribuir al mismo. Este Decreto nace de un proyecto de ley que fué aprobado por el Senado quedando estancado en la Cámara por mandato del Presidente Machado debido a que se obliga a la compañía a contribuir a los fondos del retiro.

Hace algún tiempo el retiro ferroviario contaba con este apoyo. Poco tiempo después se desligaron al separarse los tranvías y la electricidad. Pero entonces sobre el fondo pesaban muchos jubilados de la Compañía Cubana de Electricidad, entidad que por disposición injusta del Presidente Machado, no contribuye a los fondos de la ley del Retiro. En el decreto en cuestión se resuelven estos problemas satisfactoriamente.

FALSA LA NOTICIA DE LA DETENCION DE UN GRUPO DE LEGIONARIOS DE GIBARA

Anoche visitó nuestra redacción un grupo de expedicionarios de Gibara, manifestándonos que deseaban aclarar que era absolutamente incierta la noticia publicada en algunos periódicos de la tarde, de que habían sido detenidos.

Nos refirieron que el propalador de la falsa especie es seguramente algún individuo que trata de perjudicarlos, ya que ellos reciben alimento y hospitalidad en el campamento de Tiscornia desde su regreso del exilio.

Finalmente, nos dijeron que hiciésemos constar que en ningún momento han conspirado contra el gobierno del doctor Grau San Martín.

EL EJECUTIVO DE LOS REPORTERS ANTE EL S. DE ARTES GRAFICAS

La Asociación de Repórters de la Habana (Círculo Nacional de Periodistas) celebró ayer un Referendum para elegir su Comité Ejecutivo de la Sección de Repórters del Sindicato Nacional de Artes Gráficas, resultando electos los siguientes compañeros:

Secretario General, Rafael de Armas, con 84 votos; Secretario del Interior, Antonio Polo, con 67 votos; Secretario del Exterior, Enrique Serpa con 45 votos; Secretario de Actas Mario Masens, con 101 votos y Secretario Financiero, Marcelino Blanco, con 68 votos.

M.E.C.D. 2016

Bromas y Veras

Por JOAQUIN ARISTIGUETA

LA manifestación de Mujeres Opositicionistas fué reforzada por los «jóvenes pintores vanguardistas», con excepción de Abela que se quedó haciéndose El Bobo, porque dice que si no se lo hace él, no se lo hace nadie, cosa en la que no estamos muy de acuerdo, porque aquí se hace el bobo mucha gente.

Y hubo quien preguntó, qué tendrían que ver los pintores en una manifestación de mujeres oposicionistas.

Hombre, parece mentira: ¿no sabe ya todo el mundo que las mujeres son muy aficionadas a la pintura?

Pues los pintores se sumaron, por agradecimiento.

* * *

A los porristas los han tiroteado por donde quiera.

A los machadistas los han tirado los muebles por los balcones.

Los sectores se tiran, entre sí, los trastos a la cabeza.

El Gobierno va tirando, contra viento y marea.

Los estudiantes hacen ejercicios de tiro.

En fin, que no se puede negar que la cosa está muy «tirante».

* * *

No sé dónde he leído que ya se terminó la huelga de los lavanderos, que no sé si habrán sacado algo en limpio. Y quiera el Cielo que esto sea verdad, porque con la falta del lavado, ya estamos fregados.

Yo sé que en la tercer semana de no visitarme el lavandero, y por no entregarme la ropa que se llevó, tengo el armario vacío y he empezado a usar las camisas de etiqueta, con lo cuál estoy elegantísimo.

Por falta de otros botones, uso unos de perlas que trato de taparlos pudorosamente con la corbata; así que, para mí, la situación es de perlas, ciertamente, pero es una situación falsa, y las perlas también. Por eso tapo las perlas; para que no me llamen cursi, y para que no vean que son falsas. Y hago esta declaración pública para castigarme a mí mismo: que no me pasarían estas calamidades si no hubiera olvidado que la ropa sucia debe lavarse en casa.

* * *

Leo en un periódico diario cubano, o sea editado en el país: «Moribunda una joven que comprimió un ómnibus en Villegas y Obrapía».

Lógicamente, tenía que ocurrirle algo grave a esa esforzada joven, que se empeñó en comprimir un ómnibus.

O la joven quería batir un record de fuerza, o el periódico ha batido el record de los disparates, sin que nadie se atreva ya a disputárselo, después de tanto confirmarlo día a día.

* * *

Sigue discutiéndose aquí y en Washington acerca del reconocimiento de este gobierno cubano, por el de los Estados Unidos.

Esto de los gobiernos parece cosa de muchachos: Si se los reconoce son legítimos; si no, no.

A lo mejor los Estados Unidos están metidos en un lío de los gordos. Porque se habrán enterado allá de la campaña antiyanqui promovida por acá, y es lo que ellos se dirán:

—¿Reconocerlos?; ¿para qué? Si, de todos modos aunque los reconozcamos no nos van a quedar reconocidos...

* * *

Por si la cosa no estuviera ya bastante movida, ha surgido un nuevo movimiento, tan paradójico como los demás. Este se llama «pro doble bachillerato», que consiste en dividir el bachillerato en dos, o sea el de Ciencias y el de Letras. Y si se trata de dividir, no es doble bachillerato, sino bachillerato partido por la mitad: Examinen eso bien los estudiantes, si quieren que se lo aprobemos.

Pero es el caso que no sé si fué Ramón y Cajal, Ramón Gómez de la Serna o «Ramón del alma mía», quien dijo que «el médico que no sabe más que medicina, no sabe ni medicina». Y quiere esto decir que el hombre de ciencias que no sabe más que ciencias, no sabe ni ciencias; y el de letras, que no sabe más que letras, no sabe ni «jota», que es una letra de sonido fuerte, se la suene como se la suene: porque la «jota» es alemana si se la suena con la garganta, la «jota» es aragonesa si se la suena con la guitarra.

Y esto deben saberlo los estudiantes, porque es el ABC completamente radical.

Y otra cosa es romperse la cabeza en estudiar los medios para no estudiar.

Fresca y agradable, la "Sal de Fruta" ENO defiende a sus niños contra ese peligroso enemigo que los pone nerviosos, pálidos, y los atrasa en el desarrollo: el estreñimiento.

Aunque muevan el vientre todos los días, a menudo las evacuaciones son incompletas y quedan resíduos tóxicos que no pueden menos que perjudicar la salud.

ENO separa esos venenos y los expele en forma suave y natural. No es como los purgantes que casi siempre dañan por la violencia de su acción.

ENO NO FORMA HABITO

La "Sal de Fruta" ENO limpia sin ofender los tejidos más delicados, y sin provocar cólicos. Es inócuo: adecuado para sus niños. Recuerde que tratándose de la salud, sólo lo mejor debe usarse. ENO tiene renombre establecido en todo el mundo desde hace 60 años. Es de toda confianza. Dé a sus niños de vez en cuando la "Sal de Fruta" ENO: verá qué lindos, sonrosados y alegres se conservan. *No admita substitutos. Insista en el producto ENO, genuino.*

Las palabras "Sal de Fruta" — "ENO" y "Fruit Salt" — constituyen marcas registradas.

La "Sal de Fruta" ENO es económica: como es concentrada — en polvo — con menos cantidad produce mejor resultado que otros productos. — ENO se vende en frascos de tres tamaños: grande (para el hogar), mediano y pequeño

La "Sal de Fruta" ENO corrige INDIGESTION, PESADEZ, ACIDEZ, ESTREÑIMIENTO, DOLOR DE CABEZA, MAL ALIENTO, SED, BILIOSIDAD, INAPETENCIA, NERVIOSIDAD.

Agentes exclusivos de ventas: Harold F. Ritchie & Co., Inc., Londres—New York

Quieren desplazar a las mujeres del trabajo honrado

Protestan en Matanzas de que se quiere suprimir a las obreras en el tranvía

MATANZAS, septiembre 20. (Por correo.)—La Compañía del Tranvía de Matanzas, S. A., viene utilizando desde hace años, en el servicio tranviario, con general beneplácito, personal femenino, en los cargos de recaudadoras, contribuyendo de esta manera a que numerosas señoritas de clases humildes y de notoria moralidad, libren allí el diario sustento.

Tan acertado procedimiento, beneficioso en alto grado, tanto para la Empresa, como para el público, a la primera por la garantía de honradez que le viene ofreciendo y, para el segundo, por el hecho de verse correctamente atendido por la delicadeza y cortesía, ignato siempre en la mujer cubana, hicieron que otras compañías similares, tales como las empresas de ómnibus, pensaran en utilizar también mujeres en sus vehículos.

LABOR PERNICIOSA DE ELEMENTOS PERTURBADORES

Sin embargo—y a pesar de las ventajas que ligeramente apuntamos, elementos perturbadores, ajenos por completo al personal de la Compañía del Tranvía, con mentirosos halagos de falsas reivindicaciones, han comenzado a realizar una campaña malévola y subterránea, a fin de lograr el desplazamiento de los elementos femeninos, alegando que, para lograr la solidaridad y mejoramiento de los demás empleados de la Empresa, es necesario prescindir de las damas, toda vez que ellas—dicen—no sabrían mantener con virilidad y energía, las peticiones.

NO PODRA PROSPERAR EL PROPOSITO

El propósito, injusto e incalificable por todos conceptos, no podrá prosperar de manera alguna, toda vez que, la Administración de la Empresa, con la que acabamos de ponernos en contacto, repudia el hecho de tal modo, que se encuentra dispuesta a paralizar definitivamente el servicio si se le obliga a cesantear a sus empleadas, de las que tiene las mejores pruebas de capacidad y eficiencia, pudiendo asegurarse enfáticamente, que si el tranvía continúa funcionando en Matanzas, en los actuales momentos, se debe, más que nada, a que sus recaudadoras obran con insospechada honradez, no «filtrándose» un sólo níkel a la Compañía.

Por su parte, el público matancero rechazaría con dignidad tan arbitrario procedimiento.

EL CIERRE DE DOS IMPORTANTES FABRICAS

Por la misma campaña, que vienen realizando los elementos perturbadores a que hacemos referencia, se han visto en la necesidad imperiosa de cerrar sus puertas, dos importantes fábricas matanceras, donde libraban el sustento centenares de obreros de ambos sexos: la fábrica de fósforos «Yumurí», y la fábrica de cigarros «Yucayo».

Son dueños de ambas fábricas los señores Casas Rabelo y Ca., verdaderos benefactores de Matanzas, puesto que han invertido gruesas sumas en maquinarias modernas estableciendo aquí dos industrias que honran a la ciudad de los Dos Ríos, toda vez que los productos que se elaboran han alcanzado gran demanda en toda la Isla.

Sin embargo, estas dos fuentes de riquezas urbanas han tenido que desaparecer forzosamente, toda vez que las peticiones mantenidas por los obreros no han podido ser atendidas, por implicar las mismas pérdidas en los productos correspondientes, ya que en los actuales momentos de crisis, el sobreprecio en la mercancía ocasionaría el sabotaje o la despreciación del producto.

Con esta clase de procedimientos, en los actuales momentos, no se logrará otra cosa que aumentar el hambre y la miseria en la ciudad de Matanzas.

LOVIO, Corresponsal.

CRUCIGRAMAS

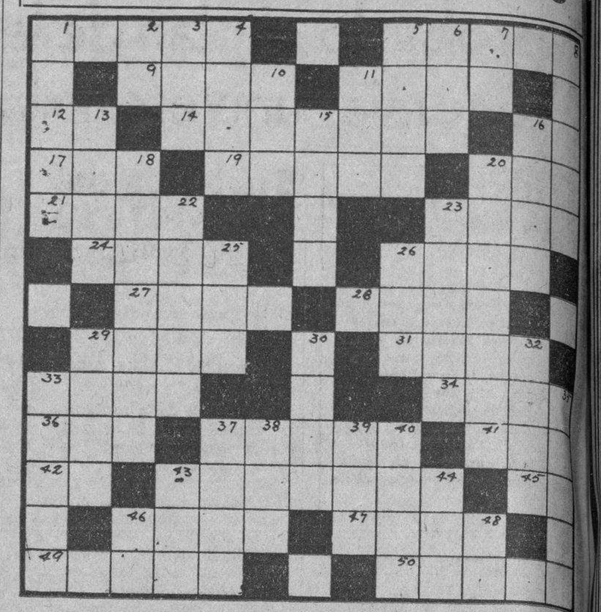

HORIZONTAL

1 Cuerpo duro, brillante, anacarado y redondo, que se forma en el interior de ciertas conchas. 5 Fruta. 9 Flúido que respiramos. 11 Especie de lanza. 12 Nombre inglés de una novela de Elinor Glynn. 14 El que cuida de los intereses de una corporación. 16 Tratamiento (abr.) 17 Metal. 19 De aire. 20 Cabo de Terranova. 21 Nombre femenino. 23 Pez pequeño de río. 24 Diferente, distinta. 26 Lago de Italia. 27 Especie de ciervo. 28 Fruto del moral. 29 Superficie. 31 Madre de Castor y Polux. 33 Ave zancuda que veneraban los antiguos egipcios. 34 Habilidad. 36 En favor. 37 Navegantes famosos que descubrieron Terranova y Canadá. 41 Diosa del amanecer. 42 Río de Francia. 43 Conjunto de cualidades de una persona o cosa. 45 Calle (ing. abr.) 46 Planta oleaginosa. 47 Ala de ave. 49 Rey de los Hunos. 50 Valor.

VERTICAL

1 Superior de algunas comunidades. 2 Dios del Sol. 3 Lirio. 4 Composición musical. 5 Mono de cola larga. 6 Ninfa que fué convertida en roca. 7 Nota. 8 Flor. 10 Letra. 11 Medida de longitud. 13 Terceto. 15 Clase de tela. 16 Monte, bosque. 18 Lago de la América Septentrional. 20 La madrina de un niño con relación al padrino y a los padres. 22 Armadura. 23 Península montañosa entre el Mar Amarillo y el Mar del Japón. 24 Amarra. 26 Hortaliza. 29 Ensenada o bahía. 30 Piedra preciosa. 32 Montaña de Grecia. 33 Marca de pasta dentífrica. 35 Verano. 37 Pelo blanco. 38 Yerno de Mahoma. 39 Poema. 40 Arbol de Argentina. 43 Oxido de calcio. 44 Río de Rusia. 46 Nota. 48 Negación.

La solución mañana.

SOLUCION AL CRUCIGRAMA ANTERIOR

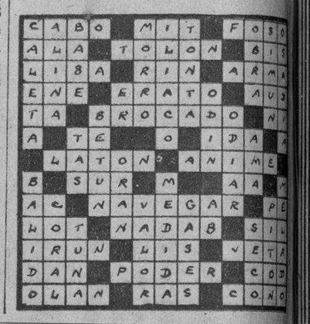

INVENTOS, INNOVACIONES Y CURIOSIDADES

(Science News Service)

Recientemente se ha establecido un servicio telefónico entre las ciudades de Singapore y Penang, las que, a pesar de los adelantos de nuestra civilización, carecían entre sí de este medio de comunicación.

Se han fabricado unas sillas que se pueden plegar perfectamente, reduciéndolas a un volumen mínimo, cuando el asiento se halla deteriorado. El fin que se persigue es que ocupen, ya que se encuentran en mal estado, el espacio más reducido posible.

Un grupo de ingenieros alemanes está realizando experimentos con las aspas de los autogiros, a fin de utilizarlas para prolongar los vuelos de los deslizadores.

El setenta y cinco por ciento del cuero que se utiliza en Noruega para la fabricación del calzado es de preparación nacional.

Ultimamente se han lanzado al mercado unas bañaderas que llevan en los bordes unos tubos perforados, cosa que les permite hacer las veces de verdaderas duchas, con la ventaja de que es mayor su radio de acción.

Por medio de injertos sabiamente aplicados, un granjero canadiense ha llegado a obtener más de 90 variedades de manzanas en un mismo árbol. Esta experiencia reviste caracteres de utilidad verdaderamente extraordinaria.

PANAMA PACIFIC LINE
HABANA A
NEW YORK Y CALIFORNIA
BUQUES TURBO-ELECTRICOS DE
33,500 Toneladas.
"PENNSYLVANIA"
PARA NEW YORK, SEPTIEMBRE 22.
En la magnífica clase de turista a NEW YORK
$75.00 IDA Y VUELTA
Agentes,
THE WEST INDIES SHIPPING & TRADING CO.
Wm. H. Smith, Presidente.
Obispo 75. Teléfono A-7322.

LINEA FRANCESA
SERVICIO DE CARGA MENSUAL
de Havre, Amberes y Burdeos para la Habana
Salidas de:
HAVRE el 24, de AMBERES el 27
y de BURDEOS el 1 de cada mes.
SERVICIO DE PASAJEROS
El Vapor Correo
"MEXIQUE"
Saldrá de la Habana para VERACRUZ:
1o. NOVIEMBRE
Para CORUÑA, SANTANDER Y ST. NAZAIRE:
9 NOVIEMBRE
En esta Agencia se expiden Billetes para las Líneas de New York-Havre-Plymouth y New York-Vigo por los Vapores:
«ILE DE FRANCE» — «PARIS» — «CHAMPLAIN»
«LAFAYETTE» — «DE GRASSE» — «ROCHAMBEAU»
Cie. Gle. Transatlántique
ERNEST GAYE
O'Reilly 9. — Apartado 1090. — Teléfono A-1476.
— HABANA —

Compañía Trasatlántica Española
Servicio de Vapores Correos
PROXIMAS SALIDAS
PARA CANARIAS
Vapor correo "MANUEL ARNUS" .... Octubre 9
Vapor correo "MARQUES DE COMILLAS" ... Diciembre 9

PARA NEW YORK, VIGO, CORUÑA, GIJON, SANTANDER Y BILBAO
Vapor "Habana", Oct. 16
" "C. Colón", Nov. 15
" "Habana", Dic. 16
" "C. Colón", Ene. 15

PARA VERACRUZ (México). — 48 horas de viaje.
Vapor «Habana», Oct. 9
" "C. Colón", Nov. 8
" "Habana", Dic. 9
" "C. Colón", Ene. 8

PARA NEW YORK, CADIZ Y BARCELONA
Vapor "C. Colón", Sep. 15
" "Magallanes" Oct. 23
Vapor "C. Colón", Nov. 15
" "Magallanes", Dic. 23
" "C. Colón", Ene. 15

GARCIA & DIAZ, Ltda.,
Agentes Generales
Apartado 1690. Habana.
Palacio de la Lonja. Teléfonos M-6911 y M-6912.

Matanceras

UN OASIS

Que ya se refleja.

Puede así decirse de la presencia en nuestro puerto de varios barcos azucareros que exportan en estos momentos los azúcares de la Hershey Corporation, dando un movimiento y una vida a las labores obreras que parecía ya olvidado por los matanceros.

Los sucesivos embarques que por nuestra rada viene haciendo esa Corporación han levantado por decirlo así, a los elementos obreros que hoy encuentran trabajo y pan para sus hogares en el ya dicho movimiento.

En los momentos que escribo estas líneas hay en bahía tres barcos que a la vez trabajan embarcando azúcar y dejando en la población una buena suma de dinero que hace llevadera la vida de cientos de hogares en la población.

Desde hace muchos meses, años, puede decirse, nuestro hermoso puerto no veía reunidos como al presente ese número de buques que con sus entradas y salidas tributan al Estado, dan ocupación a las clases proletarias y ofrecen perspectiva de mejoras para el futuro.

Gracias a ello, y al trabajo que también ha proporcionado a las clases trabajadoras, los efectos del último ciclón, que si fué ruina para unos, en cambio a otros ofrece en estos momentos sustento, con las reparaciones que se llevan a cabo, Matanzas va sintiendo menos los estragos de aquellas horas trágicas del primero de septiembre, que dió al traste con buena parte de la población.

EL PARROCO DE LA CATEDRAL

El doctor Suárez Muñiz.

Estuvo ayer de días y se vió congratulado por todos sus feligreses, el virtuoso sacerdote doctor Jenaro Suárez.

Las Asociaciones religiosas de la población, las Instituciones Católicas y sus feligreses en no escaso número, visitaronlo, para testimoniarle el afecto y la consideración a que se ha hecho acreedor.

Aunque tardía, mi felicitación al Reverendo Padre doctor Suárez.

HUBERTO GONZALEZ HORTA

De días.

Cumplió años ayer,—sus veinte—y fueron desde Cuba para el simpático estudiante de Trenton, los mensajes de salutación y de felicidades, de sus familiares aquí residentes.

A esas felicitaciones a Huberto se une esta del cronista, cuya amistad y cuyo afecto se vincula a los de su familia, de mucho, mucho tiempo antes que viniera al mundo, el que hoy ya un hombre, es la esperanza, el orgullo y el anhelo de sus amantes padres.

Felicidades cariñosa.

UNA NIÑA

La primogénita.

Sonríe en el hogar de los jóvenes recien casados Tomás Piedra y Tió, y Graziella Carballo Escalona.

Reina en ese hogar de los esposos Piedra Carballo, con la llegada de su heredera la alegría y el contento que comparten con los padres, los abuelos amantísimos Benito Carballo y América Escalona y la interesantísima Teresa Tió, dama que goza en la gran sociedad matancera de los afectos más bien conquistados.

Mi enhorabuena a Tomás y Graziella.

TRISTE ANIVERSARIO

El de ayer.

Cumplíanse años en esa fecha del 20 de septiembre, de la muerte de aquel gran médico matancero que se llamó el doctor Armando Carnot y Veulens, al que como Domingo Madan, fué arrancado a la vida en plena juventud y en el pleno ejercicio de una profesión que convirtió en un apostolado.

Armando como Dominguito fué el médico de los pobres, y la bien saneada fortuna que hubiera podido dejar a los de su familia, con el ejercicio de su profesión, la trocó en el legado de gratitudes que aureola su memoria e inmortaliza su nombre, como hombre de corazón magnánimo, de generosidad hasta la abnegación, de desprendimiento hasta el sacrificio.

En ese día en que se cumplían siete años de la desaparición de Armando, regaron su tumba con las lágrimas de sus hijos y de su inconsolable viuda, las flores que las amistad depositó sobre aquella blanca losa que cubre sus despojos.

OPERADO

De amigdalitis.

Recientemente fué sometida a la operación de extirpación de las amigdalas, el joven abogado matancero doctor Manuel Sainz y Barreau, que hoy reside en la capital donde ejerce su profesión.

Su estado aunque satisfactorio, no es de franca alta aún, pues como consecuencia de dicha operación, se reciente el paciente de falta de voz, que poco a poco va volviéndole.

Por el total restablecimiento de Manolito Sainz, formula votos el cronista.

NUESTRO GOBERNADOR

El doctor Agustín Acosta.

Se instalará en breve en la Quinta de la Playa, que dejaron la familia Fundora, propiedad de su padre político el doctor Alberto Schweyer y Hernández.

Vendrá a residir a Matanzas también la señora Adela Bello de Acosta, madre de nuestra primera autoridad Provincial, que tiene hoy su home en Jagüey Grande.

La señora Bello tomará casa también en la playa.

Una nueva gratísima para las amistades incontables con que cuenta en esta sociedad la familia Acosta.

ENFERMITO

Un gracioso chiquillo.

Enriquito Fernández Sabino, el hijo de los estimados esposos Enrique Fernández y Carmita Sabino, padece de la molesta amigdalitis que hará necesaria la operación que extirpa este mal haciendo cesar ese padecimiento.

Hacemos votos por la mejoría del gracioso muchacho que es encanto del hogar de uno de los gerentes de «La Isla de Cuba» y su joven e interesante esposa.

TEMPORADISTAS

De San Miguel.

Están ya de regreso en Matanzas, después de su veraneo en nuestro Vichy, el famoso balneario de don Manuel Abril, los esposos Esteban Baquedano y Juanita Carnot, que pasaron como todos los años los meses de julio agosto y septiembre en el Hotel de Daniel.

Viene con el distinguido matrimonio, el hijo de su adoración, el simpático Dionisio, unigénito de la feliz pareja.

En su casa de la Calzada de Tirry están instalados nuevamente desde ayer los esposos Baquedano Carnot.

ANIVERSARIO DE BODAS

De los esposos Llés Quesada.

Los cumplieron ayer y aunque no fué de alegrías en aquella casa esa fecha que otros años se festejaba con animación y venturas, recibieron sí de sus muchas amistades, mensajes de afecto y simpatías Clarita de Quesada y Emiliano Llés.

La muy reciente desaparición del doctor Tomás Bordenave, ocurrida no hace dos meses aun, que afectó grandemente a los esposos Llés Quesada, despojó esa fecha para ellos tan grata de todo carácter de fiesta.

El cronista los saluda con simpatías.

UN TRASLADO

Para la Habana.

Para los últimos días de septiembre, mudan su residencia para la capital el señor José M. Cuninghen y su estimada familia.

Residirán allí en lo adelante, causando baja muy sencible en las filas de esta sociedad.

LA ULTIMA NOTICIA

Color de rosa.

Tiene ese tinte, por que la inspira con perfume de idealidad, el travieso diecesillo de aceradas flechas.

Un amor que cristaliza y que según mis noticias tendrá sanción oficial en no muy lejana fecha.

Jóvenes distinguidísimos los dos.

Los dos residentes en el mismo quartier y los dos pertenecientes a familias respetabilísimas de nuestra sociedad.

No diré más por hoy.

Manolo JARQUIN.

PENINSULAR OCCIDENTAL
S. S. Co.
VIAJE REDONDO A LA
EXPOSICION DE CHICAGO
$47.95
OCTUBRE 7
NOVIEMBRE 29
MIAMI Y REGRESO
$22.50
PORT TAMPA Y REGRESO
$28.50
NEW YORK Y REGRESO
$80.00
Precios especiales para estudiantes todo el mes de Septiembre.
También damos informes de los colegios.
PRADO No. 77 Telf. A-9191

ALIVIO DE LAS ALMORRANAS

Es posible que usted haya sufrido de almorranas pruriginosas y sangrantes por muchos años. Pruebe Man Zan antes de que aumente el sufrimiento y experimentará alivio sorprendente. Se calma la inflamación y terminan la irritación y la sangría. Pronto se acaba el mal para volver jamás. Man Zan se vende en tubos con cánula especial, permitiéndolo llegar a la parte inflamada. Man Zan da alivio permanente en los casos obstinados. De venta en todas las farmacias.

Empresa Naviera de Cuba
Apartado No. 2490, Dirección telegráfica: EMPRENAVE
Claves en uso: A. B. C., 4a. y 5a.
Edición Western Unión Walkims and Apedix
SAN PEDRO No. 6.—HABANA
TELEFONOS: A 6236. Pasajes y Fletes: A 5315. Información general: A-4730 Departamento de Tráfico: A 3963. Almacén. A 5934: Segundo Espigón de Paula: M 2630: Tercer Espigón de Paula.
NOTA.—Las escalas de Port Au-Prince, Aux Cayes (Haití), San Pedro de Macoris R. D. Aguadilla Mayaguez y Ponce P. R. Kingston, (Jamaica), son eventuales, esto es, se harán cuando el pasaje o la carga lo amerite
VAPORES EN SERVICIO: Cuba, Baracoa, Cienfuegos, Eusebio Coterillo, Gibara, Guantánamo, Habana, Joaquín Godoy, Julián Alonso, La Fe, Las Villas, Manzanillo Rápido, Santiago de Cuba y Camagüey.
PUERTOS DE ESCALA: COSTA NORTE. — Puerto Tarafa Nuevitas, Manatí, (Victoria de las Tunas), Puerto Padre, (Chaparra) Gibara, (Holguín), (Velasco Bocas), Vita, Banes Nipe, Mayari, Antilla, Preston, Sagua de Tánamo (Cayo Mambí), Baracoa, Guantánamo, (Boquerón y El Deseo) y Santiago de Cuba.
COSTA SUR.—Cienfuegos, Casilda, Tunas de Zaza, Santa Cruz del Sur, Manopla, Guayabal, Manzanillo, Campechuela, Media Luna, Niquero, Ensenada de Mora y Santiago de Cuba.
COSTA NORTE de VUELTA ABAJO.—Bahía Honda, Río Bermacos, Puerto Esperanza, Santa Lucía, (Minas de Matahambre), Mio del Medio, Dimas, Arroyo de Mantua y La Fe.
REPUBLICA DE HAITI.—Port-Au-Prince, Aux Cayes.
REPUBLICA DOMINICANA.—Santo Domingo, San Pedro de Macoris y Puerto Plata.
PUERTO RICO.—SAN Juan, Aguadilla, Mayagüez y Ponce.
JAMAICA.—Kingston.

IDA A NEW YORK $75
IDA Y VUELTA A NEW YORK $110
WARD LINE
Cuotas bajas a PROGRESO y VERA CRUZ
Servicio inmejorable de carga y pasajeros por los famosos buques de turbinas y turbo-eléctricos
ORIENTE, MORRO CASTLE, ORIZABA, SIBONEY
Lujosos y bien ventilados camarotes. Excelente cocina.
La ruta más rápida y segura entre NEW YORK y la HABANA, y para el transporte de carga con conocimiento corrido de EUROPA, SUD AMERICA y los principales puertos del mundo, via NEW YORK. Los buques mejor acondicionados para el transporte de frutas y vegetales bajo un sistema perfecto de refrigeración.
SALIDAS: NEW YORK todos los miércoles y sábados a PROGRESO y VERA CRUZ todos los sábados
Para mayores informes sírvanse dirijirse a
Departamento de Pasajes EDIFICIO CENTRO ASTURIANO Teléfonos A-6154 y M-7776
Oficina Central COMPOSTELA y DESAMPARADOS Teléfonos M-7915 y M-7917

M.E.C.D. 2016

Miles de obsequios diferentes

EL SOBRE DEL MISTERIO

Miles de obsequios diferentes

La VENTA del SOBRE

Está organizada tan eficientemente que en cualquier día del mes hay iguales oportunidades de obtener por medio de UN SOBRE MISTERIOSO, un obsequio de verdadera importancia.

Hoy, mañana, cuando usted quiera o le convenga visite "LOS PRECIOS FIJOS" para efectuar sus compras en la seguridad de que su derecho es tan bueno como el de otra persona que honre esta casa y que los "chances" son idénticos para todos, cada día laborable del mes.

Los precios que rigen son los más económicos de La Habana y el surtido de mercancías suficiente para satisfacer el gusto del público.

VENGA, VEA Y COMPARE

COMPRE EN EL MES DE SEPTIEMBRE EN

LOS PRECIOS FIJOS

REINA, AGUILA Y ESTRELLA

La casa que más beneficios brinda a sus clientes.

Crónica Habanera

SANTOS DE HOY

SANTA DIGNA Y SAN MAURICIO

Saludamos en la festividad del día a las siguientes señoras:

Digna Salcedo de Gil.

Digna López viuda de Meyra y su hija Nena Meyra de Amador.

Dagna Manduley.

Digna Quesada de Mediavilla, Digna Lavín de Gutiérrez, Digna Mayember de Espejo.

Emérita Alvarez Santos, Digna González de Masferrer y Digna Sojer, esposa del señor Miguel Medina Victorio, contador del National City Bank.

Señoritas:

Digna Paredes, Digna Grau Romero y Digna Guzmán Suárez.

Emelina Suárez, prometida del señor Ezequiel Hernández Barroso, secretario particular del conocido notario doctor Felipe Rivero y Alonso.

Entre los Mauricios saludamos a los siguientes caballeros:

Maurice Labarrere, cónsul general de Grecia y gerente de la Casa Dussap y Co.

Los jóvenes abogados Mauricio Monteagudo y Mauricio López Aldazábal y Cadaval.

El joven Maurice Dussaq.

Mauricio García Rodríguez, Mauricio Schecher y Mauricio Caballero.

ORQUESTA FILARMONICA DE LA HABANA

El próximo domingo, a las diez y media de la mañana, se celebrará en el Teatro Nacional el concierto ordinario de este mes de la Orquesta Filarmónica de la Habana, que con tanto acierto dirige el maestro Amadeo Roldan.

En el programa, de excepcional interés, figuran la Sinfonía Patética (No. 6) de Tschaikowsky, dos Suites de Stravinsky y la Obertura de «Los Maestros Cantores» de Wagner.

Contituyen estas obras una gran atracción para todos los amantes de la buena música; las dos obras de el más grande de los compositores modernos, Stravinsky serán primeras audiciones en Cuba.

ANIVERSARIO

Cúmplese en la fecha del domingo el primer mes del fallecimiento de la respetable señora Francisca Barnés viuda de Roig.

Con tal motivo su hija, la señora Angelita Roig de Cano, ha dispuesto solemnes honras fúnebres que se celebrarán el sábado, a las nueve de la mañana, en la Iglesia de Nuestra Señora de la Merced, acto para el cual invita a sus amistades.

También en memoria de la desaparecida, la Primitiva Real y Muy Ilustre Archicofradía de Nuestra Señora de los Desamparados celebrará, el lunes a las nueve de la mañana, una misa en la Capilla de las Escuelas Pías de la Habana, de cuya Corporación la finada era Hermana estimadísima.

Dicha Archicofradía invita para este acto piadoso a todos los Hermanos de la Congregación.

DE REGRESO

Mañana sábado, a bordo del Siboney, llegará a nuestra ciudad, la respetable señora Mercedes Campos de Tagle, madre de la distinguida dama Cheita Tagle de Alfonso.

Reciba nuestro saludo de bienvenida.

VERBENA

El domingo primero de octubre se celebrará en el «roof» del Hotel Plaza una gran verbena que viene organizando el joven Armando Romeu, director de la Orquesta Internacional.

Este notable conjunto acaba de regresar de una brillante tournée por Europa en cuyas principales ciudades actuó con gran éxito en unión del conocido músico Don Azpiazu.

Entre los numerosos alicientes para esta fiesta figura un magnífico «show» en el que actuarán conocidos artistas.

El baile será amenizado por las orquestas «Daiquirí», «Los Piratas» del profesor Maya y un septeto.

(Continúa en la página seis)

Ante Todo la Salud

Es el paso inicial en el bello camino de la felicidad

LECHE CONDENSADA

"La Lechera"

CRIA NIÑOS SANOS, FUERTES Y HERMOSOS

Café

Hecha en cada casa LA OPORTUNA DEPURACION han encontrado el mejor, el más puro y aromático al CAFE de

LA FLOR DE TIBES S.A

REINA 37 • TELEFONOS A-3820 / M-7625

Información Católica

PROGRAMA DE LOS DIVERSOS CULTOS QUE SE ANUNCIAN PARA MAÑANA EN LAS VARIAS IGLESIAS DE LA HABANA

TRADICIONAL SALVE A NUESTRA SEÑORA DE LA MERCED

En la iglesia de la Merced, se cantará el sábado 23 a las 7 y media de la noche la tradicional Salve a Nuestra Señora de la Merced, a la cual se invita al pueblo habanero.

El domingo 24 es la gran fiesta Patronal con el siguiente programa:

A las 8 a. m. Misa de Comunión General que celebrará el P. Ramón Subirón, C. M. y para la que se invita particularmente a todas las asociaciones establecidas en la Iglesia de la Merced.

A las 9 a. m. Misa solemne cantada por más de 100 niñas de distintos colegios de Hijas de la Caridad.

El panegírico de la Virgen de la Merced, estará a cargo del Rvdo. P. Carmelo Jiménez, Secretario del Obispado de Camagüey.

A las 5 y media p. m. Salutación a María, Rezo del Santo Rosario, Procesión con la Imagen de la Stma. Virgen de la Merced por el interior del templo; Consagración a la Stma. Virgen y despedida final.

Notas: 1a.—El día 24, fiesta de la Merced, se gana indulgencia plenaria, con las condiciones ordinarias, cuantas veces se visite esta iglesia.

2a.—Todo este día quedará abierta la Iglesia para comodidad de los miles de fieles que deseen visitar a la Virgen.

3a.—El día 24, se puede subir al Camarín de la Virgen de la Merced, pero solamente de 2 y media a 5 y media de la tarde.

4a. y final.—Impóngase usted el escapulario de la Merced, e inscríbase en esta Asociación, tan del agrado de María.

IGLESIA DE REINA

Misa cantada de la Congregación del «Corazón de María», a las 8 con plática por el P. Maurilio Pinacho S. J. y celebración de la Junta en el lugar de costumbre después de la Misa.

EN LA IGLESIA DEL CERRO

El Jubileo Circular.

La Misa del Sacramento a las 8 y media a. m.

La reserva a las 5 p. m.

EN SAN JUAN DE LETRAN

Los cultos sabatinos en honor de Nuestra Señora del Rosario con el siguiente programa: A las ocho y media a. m. misa cantada. A las 5 p. m. exposición, rosario, letanías, cantadas, ejercicio y solemne Salve.

EN LA IGLESIA DE GUANAJAY

A las 8 de la noche, solemne Salve a Nuestra Señora de la Merced, Patrona de la Parroquia y Villa de Guanajay.

El domingo 24, a las diez de la mañana solemnísima función con orquesta y voces.

A las 6 y media de la tarde, procesión por las calles del pueblo.

Programa de los Solemnísimos cultos que la «Pía Unión de San José» establecida en la Parroquia del Carmen de esta capital, celebrará en honor del Santo Patriarca, el día 24 de septiembre, con el fin de suplicarle la Paz para la Iglesia Católica y para Cuba.

Orden de los cultos:

Por la mañana: A las 7 y media misa de comunión general ofrecida a S. José por la Iglesia y por Cuba. A los que se acerquen a recibir a Jesús Eucarístico se les regalará preciosos recordatorios. Durante la misa interpretarán conmovedores motetes la señorita Dulce María Acevedo y el coro infantil del Niño Jesús de Praga.

Por la tarde: A las 5 y media dará comienzo la fiesta eucarística con sermón por el R. P. Rafael de Jesús Carmelita Descalzo y Director de la «Pía Unión de S. José» desarrollando el siguiente tema: «La Iglesia Católica será siempre perseguida pero nunca jamás vencida» (palabras de Santa Teresa). Con la bendición del Santísimo que confortará nuestros espíritus y en ellos vivificará las virtudes cristianas necesarias para luchar y vencer, se dará fin a estos cultos impetratorios de paz y de bendición para la Iglesia Católica y para Cuba.

Notas: En la fiesta de la tarde se regalará un número para la rifa de una preciosa imagen de San José que se hará al fin de la fiesta.

A estas fiestas se ruega encarecidamente la asistencia con la insignia de la Asociación correspondiente. La Archicofradía del Milagroso Niño Jesús de Praga y las Hijas de María que les corresponden celebrar en este domingo su fiesta mensual unen sus cultos a estos en honor de S. José cooperando de esta manera al mayor esplendor posible de estos cultos Josefinos.

SOLEMNE NOVENARIO A SAN FRANCISCO DE ASIS

El día 25 da comienzo el solemne novenario en honor de Nuestro Seráfico Padre San Francisco de Asís con el siguiente programa: A las 8 a. m. misa cantada y ejercicio de la novena. A las 5 de la tarde, exposición Corona, sermón, procesión con el Santísimo, corona francisca na, cantos, plática y reserva.

VIGILIA DE ADORACION NOCTURNA EN EL VEDADO

El Tercer Turno de la Sección Adoradora Nocturna, celebrará Vigilia ordinaria de Turno en la noche del sábado 23 al domingo 24, en la iglesia parroquial del Vedado.

HONRAS FUNEBRES

El próximo lunes día 25 del actual y en la capilla de las Escuelas Pías de la Habana, tendrá efecto a las nueve de la mañana un Misa de Requiem, la que se aplicará por el alma de la señora Francisca Barnes de Roig, que falleció el día 24 del pasado mes.

Estos sufragios son ofrecidos por la Primitiva Real y Muy Ilustre Archicofradía de María Santísima de los Desamparados, de la que era cariñosa Hermana, la desaparecida.

Se ruega la asistencia a tan piadoso acto.

Gabriel Blanco.

Madre, Cumpla su Misión

Si usted pudiera darse cuenta de que todos los peligros de su niño estriban en la alimentación, se ahorraría muchas noches de ansiedad.

Ahora en el verano en que las leches, aún siendo buenas, son en muchos casos intolerables para el débil estómago del niño por hacerse incompatibles con la capacidad digestiva del mismo, se hace preciso una leche que con la Kel similar a la materna le aleje y asegure de los trastornos gastrointestinales, verdadero terror de las madres cubanas.

La leche Kel mantiene al niño en su mejor estado de salud, desarrollo y nutrición.

El tamaño de 340 gramos viene ahora con envase litografiado, sin papel. Exíjala así y obtendrá la más fresca.

De venta en todas las Farmacias de la República.

BUFETE DE
JOSE I. RIVERO
Notario: FELIPE RIVERO
Chacón No. 25 Habana. Tlfs.: M-1472. A-8142

ACCION RADICAL REVOLUCIONARIA

Hemos recibido una nota de la Acción Radical Revolucionaria, haciendo un llamamiento a la caidad pública para recabar recursos con que auxiliar a los damnificados por el último ciclón que azotara nuestro territorio.

Ruegan a las personas altruistas que se sirvan remitir los donativos —por correo, expreso o a mano—a Consulado 123, altos, o Neptuno y Virtudes.

CUANDO se TIENE la DESESPERACION

DE HABER TOMADO LOS ILUSORIOS Y LOS CONTRAPRODUCENTES REMEDIOS ANUNCIADOS, ES CUANDO MAS SE AGRADECE LA PERFECTA EFICACIA DEL «DIGESTIVO MOJARRIETA», QUE ES EL UNICO VERDADERO REMEDIO GASTRO INTESTINAL, COMPLETO, CONFIRMADO EFICAZ Y SUPERIOR A TODOS LOS OTROS PARA LAS ENFERMEDADES DEL ESTOMAGO.

RADIO Y ELECTRICIDAD

TRASMISIONES PARA HOY

C M W
590 kilcs.

a. m. DIARIO Hablado.
m. Soprano y tenor, recitaciones.
m. Orquesta Típica de Raimundo
p. m. DIARIO Hablado.
p. m. Receso.
p. m. Directorio Estudiantil Universitario.
p. m. Canciones y poesías.
p. m. Programa mexicano.
p. m. Soprano y tenor con guitarra.
p. m. DIARIO Hablado.
p. m. Hora Roja. Audición selec-
p. m. Comedia: El príncipe que lo perdió todo en la vida», de Hoy Maura (3o y 4to acto) por el elenco que dirige la primera actriz Paquita Sierra. Programa musical del Conjunto Múltiple.
p. m. Directorio Estudiantil Universitario.
p. m. Orquesta Típica de Raimundo Pía.
p. m. Programa cubano-español.
p. m. Termina.

C M C
840 kilocicios

a. m. Orquestas y cantos populares.
p. m. Trasmisión de los juegos base ball de las Grandes Ligas
p. m. Poesías, canciones y cosas.
p. m. Luisa María Morales, soprano y Vicente Lanz pianista.
Nunca digas. (Canción.) María Luisa.
Tú si eres buena. (Bolero.) Augusto Tariche.
(Solo de piano.) Carabalí, lamento. Soler.
p. m. Música selecta. (Transmisión eléctrica.)
p. m. Luisa María Morales, soprano y Vicente Lanz, pianista
Butterfly. (Canción.) Ernesto Lecuona.
Canto Caribe. Ernesto Lecuona.
(Solo de piano.) Capricho cubano. M. Simón.
p. m. Selecciones variadas. (Inscripción eléctrica.)
m. Hora oficial. (Observatorio Nacional.)
p. m. Luisa María Morales, soprano y Vicente Lanz, pianista
Cuento de amor. Tahis.
Manón Lescaut. (Romanza) Puccini.
(Solo de piano.) Charmaine, Vals. Pollack.
p. m. Música popular (Transmisión eléctrica.)
p. m. Luisa María Morales, soprano y Vicente Lanz, pianista.
Canisiera. Ernesto Lecuona.
Traje azul. Ernesto Lecuona.
(Solo de piano.) A—Chansin Compr. Alicia Cruzellas.
Danza cubana No 1 y 2, Blanca de Castro.
p. m. Canciones populares. (Inscripción eléctrica.)
10.00 p. m. Bailables. Septeto «Sinsonte de Oro».
11 p. m. Buenas noches.

C M X
890 kilociclos

9.00 p. m. «Lo triste es así». Drama en tres actos original de Rafael Burgo.

C M C Y
1320 kilociclos

5.30 p. m. Septeto.
6.00 p. m. Música variada.
7.00 p. m. Diario Deportivo del Aire.
7.30 p. m. Concierto desde el Estudio con el siguiente programa.
Recitaciones por Miguel Llao.
Números de piano por la señora Blanquita Fernández de Castro de Jardines.
Recitaciones por la señorita María de los Angeles Fernández de Castro.
Números de canto por la soprano Graziella Lewenhaupth.
8 p. m. Trío de Cuerda «Mercantil».
A las 9 p. m. El estreno del fino juguete cómico en dos actos, titulado: «Perecito», original de Vital Azcuy, cuya interpretación estará a cargo de la Compañía que dirige Alejandro Garrido.
10 p. m. Dúo Purón, trovadores mexicanos.

C M C R
1365 kilociclos

De 12 a 1. Hora de todos.
De 4 a 5. Asuntos del cine.
De 9 a 10. El tanguista Renté y trovador Panchito González.
De 10 a 12 y media. Música bailable.

C M C W
965 kilociclos

7 p. m. Canciones y boleros.
8 p. m. Música americana.
8.30 p. m. Canciones por J. Mojica y Ortiz Tirado (T. E.)
9 p. m. Programa extraordinario, con Tomasita Núñez, mezzo soprano; Edelmira Zayas, soprano y Sarita Justiz, pianista.

W L W
700 kilociclos
Crosley Radio Corporation
Cincinnati, Ohio

7.00 Hink & Dink.
7.30 Detectives Black & Blue (e. t.)
7.45 Charlie Koehler-s Old Vienna Ensemble.
8.00 Fred Allen, Ferde Grofe-s orquesta.
8.30 Woodbury Curtain Calls, ópera ligera.
9.30 Lum & Abner (NBC).
10.00 St. Regis Hotel orquesta.
10.30 Ken Rad. (Drama).
11 Cotton Club orquesta.
12 p. m. Bailables.
1.30 a. m. Solos de órgano.

¿TOSE?

ALQUITRÁN Legítimo de PINO POR SARRÁ

Ruta Aerea

PASAJE
CORREO Y EXPRESO

¿POR qué llegar cansado a su destino cuando puede hacerlo cómodamente, fresco, dispuesto a emprender inmediatamente su negocio? La ruta aérea se ha impuesto por su confort, por su economía, por su elegancia a pesar de que es un medio de transporte tan democratizado como cualquier otro; por su rapidez y por su seguridad. Nuestros records así lo confirman.

AHORRE TIEMPO Y DINERO!

ITINERARIOS

Léase hacia abajo		Léase hacia arriba
	HABANA	
7.30 a. m. sale	llega 12.00 m.	
	CIENFUEGOS	
9.00 a. m. sale	sale 10.45 a. m.	
	SANTA CLARA	
9.30 a. m. sale	sale 10.30 a. m.	
	MORON	
10.50 a. m. sale	sale 9.25 a. m.	
	CAMAGUEY	
11.45 a. m. sale	sale 8.25 a. m.	
	MANZANILLO	
12.45 p. m. sale	sale 7.30 a. m.	
	SANTIAGO	
1.45 p. m. llega	sale 6.30 a. m.	
	SANTIAGO	
5.00 p. m. sale	llega 6.25 a. m.	
	GUANTANAMO	
5.30 p. m. llega	sale 6.00 a. m.	

SANTIAGO-BARACOA

	SANTIAGO	
10.10 a. m. sale	llega 2.00 p. m.	
	ANTILLA	
10.45 a. m. sale	sale 1.25 p. m.	
	CAYO MAMBI	
11.15 a. m. sale	sale 1.00 p. m.	
	BARACOA	
12.00 m. llega	sale 12.15 p. m	

HABANA-MIAMI
(Servicio diario)
COMPAÑIA NACIONAL CUBANA DE AVIACION
Representante de:
PAN AMERICAN AIRWAYS
Neptuno 2. Telfs. A-2222, A-6664

El precio del hielo se fijará por un decreto

Los expendedores han obtenido un triunfo en sus peticiones. Resolvió el asunto el Gobierno

Citados previamente por el Honorable Señor Secretario de Gobernación, concurrieron a dicha Secretaría la Asociación de Expendedores de Hielo, representada por su presidente señor Filadelfo Peláez, y sus vocales señores León Rodríguez y José Cadenas, asistidos del letrado director de dicha Asociación, doctor Felipe Rivero. La citación obedeció a escrito presentado por esa entidad, en la cual se hacía constar el propósito que los vendedores de las fábricas productoras tenían interesado de estas últimas, de supresión de los depósitos y agentes por cuenta propia en esta ciudad y sus alrededores. Concurrieron también a esa cita los representantes de la Unión de Vendedores y los de las fábricas productoras. Fueron atendidos por el señor Loret de Mola, en representación del Gobierno, el cual con verdadero talento y espíritu de equidad resolvió el problema planteado, el que había quedado reducido a la fijación de un tipo standard para la venta del hielo en la Habana, ofreciendo dictar un decreto por el cual se fijara el precio y se dictaran penalidades severas a sus infractores. Al retirarse la Unión de Vendedores del propósito que allí los llevaba, la Asociación de Expendedores de Hielo ha tenido un éxito el merecido por lo injusta de la petición de los carreros de las entidades productoras de hielo.

UN LLAMAMIENTO A LAS ASOCIACIONES DE PROPIETARIOS Y VECINOS

La «Asociación de Propietarios y Vecinos del Reparto Porvenir y sus Anexos» nos remite una comunicación, en la que hace un llamamiento a todas las instituciones análogas para que secunden el movimiento, iniciado por la misma, contra la explotación de que hacen objeto las compañías a los compradores de solares a plazos.

LA JUNTA DIRECTIVA LAS CATOLICAS CUBANAS REANUDA SU ACTIVIDAD

Reanuda nuevamente sus tareas la directiva de la Asociación de Católicas Cubanas, interrumpidas tras breves vacaciones de verano, habiendo cobrado en este tiempo mayores entusiasmos y empeños en favor de la Asociación.

Al comenzar esta nueva etapa de trabajo como programa grandes ideas de mejoramiento y modernidad, dentro del campo social y benéfico, que redundarán siempre en beneficio de las socias. Es dicha Asociación una gran familia y de ella ehpera la directiva la más eficaz colaboración.

Entre las obras sociales se dará gran impulso al Premio a la Constancia, que consiste, como todas aben, en una residencia para señoras.

La idea se ha visto secundada en gran parte y ya cuenta con un depósito bancario del que todas las interesadas pueden y deben estar enteradas, pudiendo ser informadas ampliamente en la oficina de propaganda que funciona todas las mañanas de 9 a 11, en el mismo Sanatorio.

Mofuco

Tiene a disposición de Ud innumerables y valiosos testimonios de Empresas y particulares que lo usan con gran éxito.

PRUEBELO EN SU MOTOR

PENSION COMPLETA en el GRAN HOTEL desde $3.00 diarios, según habitación

Comprende este precio además desayuno, almuerzo y comida en su Restaurant de 1a. clase. Baños y uso de las aguas y de todos los atractivos del Balneario.

—Si no puede descansar en estas bellas montañas a 800 pies sobre el nivel del mar, pida las Aguas de los manantiales. Botellón de 20 litros $0.90.—12 litros, $1.25. 24½ botellas $1.50.—24¼ $1.20.

SAN MIGUEL DE LOS BAÑOS
EL PARAISO DE CUBA

GRAN HOTEL del BALNEARIO y PLANTA de ENVASE de las AGUAS

Aguas Alcalinas Bicarbonatadas recomendadas por los Médicos más eminentes para la curación de las enfermedades de las vías digestivas y urinarias, diabetes y todos los trastornos de la nutrición.

—Pídalas en todas partes—

UNICO DEPOSITO DE LA COMPAÑIA:
Tacón No. 4, Teléfono: A-7627

M.E.C.D. 2016

ESCENARIO Y PANTALLA

«ENCANTO»: «TU ERES MIO»

Jean Harlow y Clark Gable en «Tú eres mío» película que se estrenó ayer en el «Encanto»

Esa fuerza del posesivo que se asoma impaciente al título es la que da gran interés humano—y teatral—a esta película. La cosa empieza incidentalmente. Un hombre, perseguido por la policía porque acaba de dar un timo vulgar, se refugia en la casa de una mujer liviana. Esta lo ampara, más que por simpatía, por esa curiosa y fuerte solidaridad que da el vivir clandestino y difícil. La amistad creada por este encuentro casual se desenvuelve en un plano de mutuas bromas jactanciosas. Hombre y mujer muestran gran interés por parecer superiores, con esa superioridad de la vida pícara, que consiste en un juego constante de mañas y suspicacias. Burla burlando, la pugna palabrera deja entrever los hilos de la atracción amorosa.

Es original, empero, la forma como cristaliza en este caso, el amor. El, con uno de sus compinches, se prepara para dar un timo a uno de los más rendidos adoradores de ella. Cuando penetra en la casa para sorprender a éste y exigirle una satisfacción fingiéndose hermano de aquélla, se despierta en él el sentimiento de los celos y se comporta como amante legítimo y no como «sonteneur» vulgar, propinándole una formidable trompada al infeliz cortejador. La fatalidad hace mortal este golpe. El se ve forzado a huir de la justicia y ella es recluída en un reformatorio de mujeres.

Las escenas del reformatorio son de un extraordinario interés. Con un agudo sentido verista, se han captado los más sutiles y elocuentes detalles, tanto en lo que se refiere al ambiente, como en lo que concierne a la vida de las reclusas. En medio del carácter díscolo de éstas, acentuado por la rígida disciplina que impera en el establecimiento, hay una alentadora eclosión de nobles sentimientos en el alma de esas mujeres. Cuando Eddie Hall, fingiéndose hermano de una de las reclusas, hace una visita al reformatorio para ver a Ruby, todas generosamente y aun a riesgo de incurrir en faltas severamente castigadas, propician una entrevista de ambos. Y van más lejos aún: apadrinan la boda, con el caritativo concurso de un ministro, que es justamente padre de una de las recluídas.

Esta escena es de una bien lograda eficacia patética. La boda se está celebrando en los precisos momentos en que la policía irrumpe en el reformatorio para detener a Eddie. El matrimonio se termina, porque un grupo de reclusas, haciendo presión sobre la puerta, impiden por unos segundos la entrada de los polizontes. Acabada la ceremonia, los dos esposos se separan. El a la cárcel. Ella a la vida, que le será cárcel también, y con el peso de la maternidad en las entrañas.

Lo que sigue apenas importa. Es el ««happy end»» que ha de endulzarnos el paladar regustado del drama. Nosotros preferimos aprovecharlo para ponderar «in mente» las excelencias de esta película, notablemente realizada desde el punto de vista cinematográfico e interpretada con suma justeza por Jean Harlow—que está resultando tan buena actriz como atractiva mujer—y por Clark Gable, sobre cuyos méritos de comediante no hay que hacer hincapié.

«FAUSTO»: «EL SOLTERO INOCENTE»

Maurice Chevalier y Baby Leroy en «El soltero inocente» que se exhibe con éxito en el «Fausto»

Con un niño abandonado se hacían antes folletines o melodramas. Con ese mismo ingrediente patético la Paramount, con el concurso de Mauricio Chevalier, ha hecho una comedia deliciosa.

Lo más curioso de esta película —estrenada anteayer en el «Fausto» con una concurrencia numerosísima—es que su máximo atractivo estriba en una admirable serie de variaciones en torno a las calidades fotogénicas y puramente humanas del niño abandonado. La imagen de la criatura aparece casi siempre en «close-up». El fotógrafo ensayó en ella todas las posibilidades de expresión que existen en potencia en el rostro de un niño. La lente, con su maravilloso poder de captación, ha puesto de relieve toda la inteligencia germinal que bulle en algunos semblantes infantiles. Realmente este juego fotográfico es bastante para dar alto valor a esta película.

¿Quién es el protagonista de «El soltero inocente»? ¿Chevalier? ¿El «baby»? Depende del punto de vista en que nos situemos. Teatralmente la figura que Chevalier incorpora es la protagonista del «film» Pero cinematográficamente no puede negarse que el niño es el sujeto más importante y aquél a quien los «cameramen» concedieron preferentísima atención. El acierto ha consistido tanto en el hallazgo de la preciosa criatura como en el hallazgo, más interesante aún, de su rendimiento expresivo. Otro director hubiera dado al niño su plano «natural» y entonces nos hallaríamos frente a una película corriente, más o menos graciosa. El destaque de esa cosa «enorme y delicada» que es un niño es lo que da valor excepcional a este «film».

Por lo demás, la fábula tiene interés y gracia. El niño hallado un día en el automóvil imprime un viraje decisivo a la vida del protagonista. Su existencia cambia súbitamente de centro de gravedad. El tarambana se convierte en hombre formal y casero y acaba casándose con la manejadora.

Todo esto está tratado con un humorismo leve, pero eficaz. Lo cómico abunda, tanto en la situación como en el diálogo. Y toda la acción se desenvuelve, con giros de comedia a ratos y a ratos con giros de vodevil, en un ambiente suntuoso de gente rica y desocupada. Los interiores, de corte moderno, están exquisitamente presentados.

La labor de Chevalier es todo lo notable que puede desearse. Chevalier es siempre el mismo: un cómico de magnífico don natural, que está pidiendo constantemente la colaboración del público y que se la gana, sin reservas, con su gesto jovial y simpático y su risa contagiosa.

Algunas canciones dice Chevalier en este «film». Melodías ligeras, que en boca del fino «chanosnier» cobran un curioso prestigio.

Trabajan con Chevalier en «El Soltero Inocente», Helen Twelvetrees, Adrienne Ames y el joven actor de un año de edad Baby Leroy.

Francisco ICHASO.

NOTAS

ESTRENO DE «PEGGY DE MI CORAZON» EN EL CAMPOAMOR

Hoy se estrena en Cuba, la cinta Metro «Peggy de mi corazón». Marion Davies ha sido felicitada por la prensa americana en pleno, por su labor artística en este romance. «Peggy de mi corazón», estimando algunas publicaciones que esta caracterización que ella ha hecho, ha sido la labor más completa y valiosa del año. Las sonrisas y las lágrimas alternan en su bello colorido dramático, culminando en una lluvia de conmovedoras emociones.

Cuando se ha visto esta obra titulada «Peggy de mi corazón» se duda de si es solamente una espléndida comedia romántica, o si es una de las páginas más sentidas del teatro moderno, porque la gracia y el emocionalismo forman sus escenas.

El martes la excepcional comedia «El hermano del diablo» por los dos famosos comediantes Stan Laurel y Oliver Hardy y el eminente barítono Denis King. Esta comedia de más de hora y media de duración y cuyo argumento graciosísimo está basado en la ópera «Fra Diavolo» se exhibirá durante toda la semana y después no se verá en ningún teatro de la Habana, sino hasta fines del próximo mes de octubre.

«EL HOTEL NACIONAL» SE ESTRENA HOY EN EL «MARTI»

Esta noche ofrece en Martí, el estreno de «El Hotel Nacional», revista de palpitante actualidad, original de Cariitos Robreño con música del maestro Rodrigo Prats, que consta de un acto dividido en once cuadros.

Basta el título para comprender la trascendencia importantísima de esta obra en la que Carlos Robreño trata problemas que a todos interesan, porque la opinión pública se muestra vivamente interesada en cuanto ocurre en estos momentos en el interior y exterior de nuestro más confortable hotel.

Hay en ella escenas interesantísimas, diálogos verdaderamente chispeantes y chistes oportunísimos.

En «El Hotel Nacional» toma parte la plana mayor del conjunto y la Empresa del Martí la presentará con el lujo y propiedad habituales en ese teatro.

«El Hotel Nacional» ocupará la segunda tanda que, como es costumbre, comenzará a las diez y 30.

En la primera, a las 8 y 45, se repite «La Virgen de la Dalma», la zarzuela de Julito Díaz y el maestro Prats que ahora es cantada por Caridad Suárez y Miguel de Grandy.

Para cada tanda rigen precios a base de 30 centavos luneta.

Mañana, sábado, habrá tanda elegante en el Martí.

Pronto estreno de «Las Explotadoras 1933» y «La tierra del sol», esta última de gran aparato.

EL CONCIERTO DE ERNESTO LECUONA, MAÑANA, EN EL «NACIONAL»

Hoy daremos los títulos de las composiciones del concierto del gran compositor Ernesto Lecuona, que ofrecerá mañana a las cinco de la tarde en el teatro Nacional.

Los estrenos serán los siguientes: «Canta mi Clave», Quiero, Yara, Lola Cruz, Negra Mersé, Polichinela, Vals Apasionado, Mi abuela bailaba así, Contigo, Yo esperaba un amor, Ave Lira, Te quiero morena, Se fué la comparsa, Nunca volverá, Tu ausencia, Yo quiero que tú sepas. A petición:: Palomita blanca, Por qué me has hecho llorar, Canto Caribe, Mosaico azul, Nunca te perdonaré, Mi amor eres tú, Desengaño, Bajo el claro de luna, Aixa, Pregón de las flores, Rosa la China, Vestal Serena, Butterfly, Rapsodia Tropical.

Los intérpretes serán: Luisa María Morales, Edelmira Zayas, Tomasita Núñez, Elia Doval, Nena Plana, Dulce María Raggi, Amelia Faber, el Conjunto de Guitarristas de las señoritas Conchita Graupera, Lydia Fernández, Rita Farnos, Ofelia Fraga, Olga Aniceto, Noemí Booth y los tenores René Cabeza y Leonel DD. Nais.

También actuarán las Orquestas de los Hermanos Castro y la de José Curbelo.

Los precios para este concierto serán populares a base de un peso la luneta; 80 centavos la butaca; 30 la tertulia y 20 el paraíso.

Las localidades se pueden separar por el teléfono A-3730.

GACETILLAS

NEPTUNO. — Así es Broadway.

En Neptuno hoy: Noticiario Fox, Cartón por Mickey Mouse; estreno de «Así es Broadway» por Joan Blondell, Ricardo Cortez y Gingers Rogers, que se exhibe a las 3, 3 y 45 y 9.30, y «Siempre Adiós», drama pasional por Elisa Landi y Lewis Stone; a la 1.45 4.30 y 8.30. 10 cts. damas y niños hasta las 7 y media, y 20 cts todos después. Mañana se estrena «Entre Seda y Armiño», por Constance Bennet y Gilbert Roland. El Domingo: grandiosa Matinée.

RIVIERA — La Feria de la Vida.

En las tandas de las 5.15 y 9.45 se estrena la producción Fox interpretada por Janet Gaynor, Lew Ayres y Will Rogers tntulada La Feria de la Vida», revista y comedia. A las 8.15 «La llaman salvaje», por Clara Bow.

Mañana Sábado y el Domingo a las 5.15 y 9.45 «Vivamos hoy» por Joan Crawford y Gary Cooper y a las 8.15 «Fidelidad», por Chic Sale.

En la matinée del domingo a la 1.15 «Vivamos hoy», «Fidelidad» «El Misterio de la Selva», revista y comedia.

El 26 y 27: «Peggy de mi corazón» por Marión Davies.

El 29 por última vez «Rasputín» por los Hnos Barrymore.

Pronto «El Adivino» por Warren William.

RIALTO. — Huérfanos en Budapest.

«Huérfanos en Budapest» es una película fina, romántica y triste, un argumento como jamás se ha visto ninguno en la pantalla, interpretada por Gene Raymond. Completándose el programa con «La Chica del Guardarropa», por un reparto de primeras estrellas Fox, una Variedad y una Revista Fox.

Precios: 20 centavos luneta y preferencia a cualquier hora.

Mañana: «Lucha de Sexos» de Gene Raymond y Fay Wray y «Soldados de la Tormenta», de Anita Page.

Domingo: Gran matinée con tres películas «Aquí sobra uno», «Soldados de la Tormenta», y «Lucha de Sexos».

TRIANON. — Así es Broadway.

En la tanda de las 4: Una Alfombra Mágica, Elissa Landi en «Malvada», Joan Blondell y Ricardo Cortez en el estreno Fox, «Así es Broadway».

A las 8.30: «Malvada», interesantísima película de Elissa Landi.

En la de 9.45: La notable cinta Fox «Así es Broadway».

Mañana: «La Máquina Infernal» y «Así es Broadway.

Para el domingo entrante se anuncia el estreno de la bella obra de Gene Raymond y Fay Wray, titulada «Lucha de Sexos», película de gran espectáculo.

REGINA. — Huérfanos en Budapest.

La más romántica película que se ha hecho es «Huérfanos de Budapest» por Gene Raymond, clasificada como la película de mejor argumento y más bella interpretación. También se exhibe «La Chica del Guardarropia» en la que toman parte un reparto de primeras estrellas de la Fox y completa el programa una Variedad y un Noticiero Fox.

Precios: 10 centavos damas y niños hasta las 8.30 y 20 mayores después.

Mañana: «Lucha de Sexos» de Gene Raymond «Soldados de la Tormenta», de Anita Page.

Domingo: Grandiosa Matinée con «Aquí sobra uno», «Soldados de la Tormenta» y «Lucha de Sexos».

WILSON. — El idilio de un rebelde.

Precios para hoy, 10 cts. a todas horas, en función corrida de 1 a 11 y media p.m.

Colosal programa: «Carnestolendas» y las super producciones «El Idilio de un Rebelde», joya suprema por Vilma Banky y Víctor Varconi; y «Juventud Audaz», comedia por Luisa Fazenda y Slim Summerville.

A las 5 p. m. la comedia «El Idilio de un Rebelde», y «Juventud Audaz».

Por la noche, el mismo programa especial del matinée.

Mañana, «Mientras París Duerme», por Víctor McLaglen.

OLIMPIC. — A la cama temprano.

Para hoy anuncian las carteleras de este gran espectáculo de Avenida de Wilson y B, en el Vedado, un programa muy interesante. El mejor sonido, las mejores producciones y la temperatura primaveral las encontrará el público en «Olimpic». Tandas de 5.15 y 9.30, graciosa Comedia y una Variedad. La simpática y excelsa producción de argumento muy valioso «A la Cama Temprano», de Slim Summerville y Zazu Pitts. A las 8.30 magnífica film «Esta Noche Serás Mía», de Jean Kiepura. Mañana «Una Mujer de Mundo» y «Risas y Lágrimas» una de las más grandes producciones del año.

UNIVERSAL. — El alma del barrio.

Función de 1 a 6 y de 6.15 a 11, caballeros 10 cts. damas y niños cinco, ofrece este concurrido cine del sonido perfecto y temperatura primaveral, un atractivo y selecto programa con inmejorables películas. Divertida Comedia cartón «El Cargador de Pianos». Magistral film «La Sinfonía de los Seis Millones», de Ricardo Cortes. Comedia cartón «Puesto de Animales». Soberbio super-drama de argumento conmovedor «El Alma del Barrio», de Dicke Moore. Mañana «Un Beso ante el Espejo», y «A la cama temprano». Domingo «Un beso ante el Espejo», «A la cama temprano» y «El Desierto de la Muerte».

VERDUN. — A la cama temprano.

Al precio de 10 centavos en Matinée y noche, anuncia para hoy un estupendo programa el Teatro Verdún. Estreno de la comedia de largo metraje un éxito de risa, por Slim Summerville y Zazu Pitts, «A la Cama temprano» y exhibición por última vez de la colosal producción «La Momia», por Boris Karloff y Gloria Stuart. Además, una revista y una comedia.

Mañana: «El Idilio de un Rebelde», Vilma Banky y Víctor Varconi.

«La Feria de la Vida», Janet Goynor y Lewis Ayres.

CUBA. — Esta noche serás mía.

Se estrena hoy en el «Cuba» la magnífica producción Universal interpretada por Jan Kiepura titulada «Esta Noche Serás Mía». Va esta film en funciones a las cuatro y a las ocho y cuarto precedida de revista sonora, comedia y «Forasteros en Honduras» con George Sydney y Charles Murray.

Diez centavos a cualquier hora.

Mañana: «El Genio del Mal» y «Rojo Amanecer».

El Sábado y el Domingo: «El Asesino Diabólico».

ACTUALIDADES. — Grandioso Show.

Como de costumbre a las 5 y media y 9 y media, se presentará hoy el gran Show que tan cálidos elogios recibiera ayer por parte del auditorio; actúan en el mismo: Artinelli, la maravilla del siglo; la lindísima primera tiple Eva Lamartín; el campeón del mundo de los cantos de los negros del Sur Jhondel Boy, formidable imitador de Rudy Vallée y Al Jolson; y el aplaudido trovador mexicano Federico Robles de la Vega; será estrenado además el chistoso skeck titulado «¿Y Ud. qué es?», interpretado por Eva Lamartín y los hermanos Ferrer.

El retador por George Bancroft y Winey Gibson y «Hombres en Venta» por Sari Maritza y Herbert Marshall son las dos grandes producciones que cruzarán la pantalla en los turnos de 3 a 6 y de 8 a 11.

INGLATERRA. — Un beso ante el espejo.

Precios para hoy 10 cts. a todas horas en función corrida de 1 p.m. a 11 y media p.m.

Magistral programa, con la comedia «A caza de Embrollos» por Luisa Fazenda, el cartón «El Dinero de la Amada», y las super producciones «Sin Rumba», sensacional y emocionante film, por Betty Compson y Ralph Bellamy; y «Un Beso ante el Espejo», regia joya extraordinaria por Nancy Carroll y Frank Morgan.

A las 5 p.m. la comedia «Sin Rumbo» y «Un Beso ante el Espejo».

Por la noche, el mismo programa de la matinée. Mañana, «Mientras París Duerme», por Víctor McLaglen.

MAXIM. — El legado de la Estepa.

Presenta hoy en su función corrida desde las 8.30 un grandioso programa. El estreno de la super producción EL LEGADO DE LA ESTEPA, cuyo protagonista principal es Randolph Scott; la reprise de la soberbia producción LA INSACIABLE interpretada principalmente por Paul Lukas, Carole Lombard y Ricardo Cortez. También se exhibe una revista y un cartón. Domingo: FIEL A UNA MUJER.

Crónica Habanera

(Viene de la PÁG. CINCO)

VIAJEROS DISTINGUIDOS

Por la vía aérea salieron en la tarde del martes rumbo a Miami, el señor Eduardo Montalvo, acompañado de sus bellas hijas Elena y Hortensia.

Ayer embarcó hacia el Norte, la señora Chiquitica Armenteros, esposa del conocido industrial Emeterio Zorrilla, presidente de la Compañía Cervecera «La Polar», en unión de su madre, la señora Lolita Domínguez de Alcahud viuda de Armenteros y de sus hijos Emeterio, Ricardo y María del Carmen.

Se encuentran de nuevo en esta capital, después de una agradable temporada por el extranjero, la distinguida dama Anais Culmell de Sánchez Batista, tan estimada en la sociedad habanera y su hija Ana María, bella y gentil señorita.

Dichas viajeras regresaron a bordo del Florida en la tarde del pasado martes.

En el mismo vapor llegó la joven señora Merceditas Hidalgo Gato, esposa del doctor José Manuel Lara, tercer secretario de la Embajada de Cuba en Washington y su pequeña hija.

Anteayer embarcaron en el Florida los distinguidos esposos Juan Sabatés y Josefina Barraqué, en unión de sus hijos Juan, Pepe y Caridad, quienes se dirigen a los Estados Unidos.

En el mismo vapor embarcó la bella señora Josefina Mendoza de Cárdenas, sus hijos Paulette, Graciella y Rafael, y sus hermanos, la encantadora señorita Gloria Mendoza y el joven Guido Mendoza.

En el President Taff salió anteayer para Nueva York, lugar de su residencia, la distinguida dama norteamericana Mrs. Henry Catlin, quien ha pasado una temporada en esta capital.

También embarcó en este buque la gentil señorita Celia Velasco y Sarrá.

El señor Edgard Baiz y su interesante esposa Lélia Marchena, regresaron anteayer de Curacao, a bordo del President Taff.

HONRAS FUNEBRES

En la iglesia de San Francisco, mañana a las nueve a. m. se celebrarán honras fúnebres por el eterno descanso del alma de la señora Teresa Surís de la Presa, que falleció el pasado mes.

Su viudo, el señor Eduardo de la Presa y su hija la señora María Teresa de la Presa de Arrinda, invitan para este acto.

LYCEUM

El doctor Aurelio Boza Basvidal, ofrecerá hoy en el Lyceum una conferencia titulada «La comedia del arte italiano»: Colombina, Arlequín y Polichinela.

Comenzará dicho acto a las cinco y media de la tarde.

SOCIEDAD INFANTIL

En su hermosa casa club de la calle B. en el Vedado, tendrá el próximo domingo la sociedad Infantil de Bellas Artes una fiesta musical, exclusivamente para sus pequeños asociados.

Habrá números de ballets, recitaciones, etc.

Además se organizarán diversos juegos y competencias entre los niños y sus invitados.

Comenzará a las cuatro y media de la tarde.

NUEVA ASOCIACION

Bajo la presidencia de nuestro estimado amigo Alberto Armand, condueño del gran jardín «El Clavel», se ha constituído una Asociación de propietarios de jardines de esta capital, semejante a las que existen en los Estados Unidos, dedicada al engrandecimiento del negocio, y al mejor entendimiento entre los comerciantes del giro.

Ha sido denominada Asociación Nacional de Propietarios de Jardines y su directiva está compuesta en la siguiente forma:

Presidente: Alberto Armand; Vice, doctor Francisco Carballo Dou; Secretario, Elías Cofiño; Vice, Cipriano Vázquez Perera; Tesorero, Emilio Noin; Vice, Salvador Corral; Vocales: Luis Trías, José F. Fraga, Francisco Barrios, Juan Romero, Alberto Cals, Antonio Fernández, José Alonso Robustiano Bermúdez, Alfredo Naranjo, Germán Alvarez, Segundo Vilaboy, y Santiago Fernández.

(Continúa en la página SIETE)

ESCALOFRÍOS

y estornudos, malestar, dolor de cabeza, etc., significan que un resfriado se le viene encima. Como el resfriado es un enemigo muy traidor, atáquelo sin pérdida de tiempo porque si lo deja desarrollarse puede convertirse fácilmente en gripe, influenza o pulmonía.

Apenas sienta los primeros síntomas, tómese dos tabletas de Fenaspirina repitiendo la dosis cada tres o cuatro horas. Y si quiere apresurar el efecto, tome al acostarse dos tabletas más y en seguida una bebida caliente con el jugo de un limón

FENASPIRINA

lo mejor contra resfriados

BAYER

¿Conoce Vd. la nueva "latita" de 6 tabletas?

MUY económica moderna práctica

MUSICA Y MUSICOS

La Asociación de Antiguos Alumnos de Blanck, prestigiosa agrupación que preside la distinguida dama Amelia Solberg, anuncia que el concierto señalado para este mes ha tenido que transferirse para ocubre, atendiendo a la solicitud de la admirada pianista, uno de nuestros valores artísticos de mayor reputación Margot de Blanck de Coro, que viene preparando un programa escogidísimo para el mismo.

Será un magnífico recital cuya fecha definitiva anunciaremos oportunamente.

La Sociedad Infantil de Bellas Artes anuncia por este medio a sus asociados, que en la tarde del próximo domingo día 24 tendrá efecto en la gran terraza de la casa club, una fiesta musical para sus asociados. El programa combinado para amenizar la misma es ameno y variado. Consta de números de ballet, recitaciones, juegos sociales y sorpresas, terminando con un programa bailable. En los terrenos de tennis se jugará toda la tarde organizándose competencias entre los que deseen tomar parte. La fiesta comenzará a las cuatro y media. El salón de refrescos estará servido por la fábrica Guarina. Los asociados pueden solicitar invitaciones para sus amiguitos.

El entusiasmo despertado por el anunciado concierto que ofrece Ernesto Lecuona en el teatro Nacional el próximo sábado día 23, es enorme y justificado. Veinte estrenos, y otro grupo igual de canciones entre las mejores del pródigo compositor, se sucederán alternando las cantantes más notables y tres orquestas, la Típica, la de Curbelo y la admirada de los hermanos Castro. Lecuona actuará también como pianista en tres composiciones estrenos. La demanda de localidades es enorme. Será un triunfo para Lecuona y una tarde deliciosa para los que asistan.

LABORATORIO LIBERTY
EDITORES DEL NOTICIARIO LIBERTY
PRESENTA HOY DIA 22
LA REVISTA 102
TEATRO "TRIANON"
CON LA LLEGADA DE LA
SRA. AMERICA ARIAS
DR. M. M. GOMEZ ARIAS
DR. GRAU SAN MARTIN
DR. AURELIO HEVIA
DR. SERGIO CARBO
DR. CARLOS MENDIETA
DR. MENDEZ PEÑATE
REUNION DE LOS
HEROES DE GIBARA
EL CICLON Y RAS DE MAR
AGUILA 28 Tel. M-3636.

PABLO DONATO Jr.

Obligado, por prescripción facultativa, a reposo absoluto, nuestro valioso corresponsal en Rancho Boyeros señor Pablo Donato, Jr. se halla en estos días impedido de cumplir, con su habitual celo, las tareas de su cargo.

Felizmente, es ya de escasa importancia la lesión casual que se produjo en un pie y vivamente deseamos verle pronto entre nosotros.

«FAUSTO»: MAURICE CHEVALIER Y BABY LEROY

Así, de igual a igual, aunque parezca irreverencia, es necesario tratar a este genial Baby Leroy, desconocido ayer y hoy aclamado y el irresistible Maurice Chevalier, gloria de los grandes actores latinos de la pantalla.

«El soltero inocente» ha resultado todo lo gracioso, todo lo interesante y todo lo picaresca de podíamos prometernos del insuperable Chevalier; pero la actuación de ese astro de 8 meses llamado Baby Leroy, no la esperaba el público.

«El soltero inocente» va también hoy en todos los turnos y estará en el cartel hasta el lunes.

Para el domingo la matinée de la a 5, tendrá en el Fausto el mejor programa de la Habana, «El soltero inocente», «El héroe se rinde», estreno en Cuba y «Mi chica y yo».

El martes, por fin el grandioso estreno Fox «El rey de los gitanos», joya lírica de extraordinario valor artístico, argumento de interés y belleza no igualadas entre todas las superproducciones del cinema sonoro español. José Mojica, esta vez con Rosita Moreno.

Pronto: «Cordón de plata» con la genial Irene Dunne y «Palacio flotante» lujosa producción con George Brent.

EL CONCIERTO DE LA ORQUESTA FILARMONICA

El domingo a las 10 y 30 de la mañana se celebrará en el Teatro Nacional el concierto ordinario de este mes de la Orquesta Filarmonica de la Habana.

El maestro Amadeo Roldán, director de esta prestigiosa organización, ha confeccionado un programa de excepcional interés. En su primera parte figura la siempre impresionante Sinfonía Patética No. 6, de Tschaikowsky y en la segunda 2 Suites de Stravinsky y la Obertura de «Los maestros Cantores», de Wagner.

El solo anuncio del estreno de estas obras de Stravinsky, el más grande de los compositores modernos, será bastante para atraer al Nacional, el domingo a todos los amantes de la buena música. Su audición en Cuba es un nuevo servicio a nuestra cultura musical que presta la Filarmónica.

Anúnciese en el DIARIO DE LA MARINA

CARTEL DEL DIA

POR LOS TEATROS:

MARTI: A-1851.—Compañía Cubana de Zarzuelas de Agustín Rodríguez. A las 8 y 45: La Virgen de la Palma. A las 10 y 30: El Hotel Nacional. (estreno.)

POR LOS CINES:

CAMPOAMOR: A-7054.—A todas horas: Peggy de mi Corazón, (estreno), con Marion Davies, comedias y revista.

ENCANTO: A-4433.—A todas horas: Tú Eres Mío, con Jean Harlow y Clark Gable, comedia y revista.

FAUSTO: A todas horas.—El Soltero Inocente, con Maurice Chevalier, Baby Leroy y Helen Tweltress, comedia y revista.

ACTUALIDADES: A-7157.—El Retador, Hombres en Venta y números de variedades.

RIALTO: A-1831.—Huérfanos en Budapest y La Chica del Guardarropía.

NEPTUNO: M-2875.—Así es Broadway y Siempre Adiós.

REGINA: M-1407.—Huérfanos en Budapest y La Chica del Guardarropía.

RIVIERA: F-2040.—La Feria de la Vida y La Llaman Salvaje.

OLIMPIC: F-6263. — A la cama Temprano y Esta Noche Serás Mía.

TRIANON: F-2403.—Así es Broadway y Malvada.

VIVES: F-5995.—El Pequeño Gigante y Risas y Lágrimas.

INGLATERRA: M-5527.—Un Beso Ante el Espejo y Sin Rumbo.

VERDUN: A-9206.—A la Cama Temprano y La Momia.

WILSON: U-5863.—El Idilio de un Rebelde y Juventud Audaz.

TOSCA: I-3099.—El Incomparable Elmer y El Monarca del Aire.

MODERNO: X-3306.—El Precio de un Amor y La Novia Rifada.

UNIVERSAL: El Alma del Barrio y La Sinfonía de los Seis Millones.

CUBA: M-8970.—Esta noche serás Mía y Forasteros en Honduras.

VIOLETA: M-5388.—Una Niña de Encargo y El Despertar de una Nación.

ROJO: M-3087.—Risas y Lágrimas y Una Aventura Singular.

Contra DEBILIDAD tome FITINA

JEAN HARLOW Y CLARK GABLE EN EL «ENCANTO»

Hoy la producción Metro «Tú eres mío». Tratándose de una obra en que Clark Gable y Jean Harlow se aman con pasión, no es necesario decir mucho más, para que todo el mundo quiera acudir a presenciar este espectáculo, pero es necesario hacer constar que el argumento de esta película es intensísimo, la acción movida, el desenlace sensacional. Ocurre en ese mundo de libertinaje en que no existe el respeto mutuo ni la lealtad, en que un amigo traiciona a otro y una mujer tiene que defender con sus puños sus derechos sobre el hombre que ama, pero, entre ese laberinto de crímenes y delitos Clark Gable y Jean Harlow se aman y se guardan esa fidelidad incondicional de dos que están unidos por una pasión intensa: él no encontraba otros besos como los de ella; ella no encontraba otras caricias como las de él; por tanto, nadie podía romper el lazo que la vida había formado entre ellos.

«Tú eres mío» se exhibirá hasta el próximo domingo y en la semana entrante, la magnífica producción Wagner «Almas perdidas» con Loretta Young y Lile Talbot y el suntuoso espectáculo «El rey del Jazz», nueva edición toda fotografiada en colores naturales.

M.E.C.D. 2016

Guanabacoa al Día :-

ARTA SUAREZ Y FERNANDEZ

Con sumo agrado publicamos hoy la fotografía de la bella y simpática niña Marta Suárez y Fernández, hija adorada de la respetable señora «Lolita» Fernández Vda. de Suárez, una colegiala estudiosa y muy inteligente. (Foto E. Blez, especial para DIARIO DE LA MARINA).

OPERADA

En la Asociación de Católicas Cubanas ha sido operada de apendicitis por el hábil y reputado cirujano doctor José Antonio Presno, la distinguida señorita Dulce María Guasch, ilustrada profesora de la Escuela Superior Primaria de esta Villa.

La intervención quirúrgica fué practicada con toda felicidad, hallándose la señorita Guasch relativamente bien.

El inteligente y prestigioso cirujano doctor Gabriel Cubria Puig, médico de la paciente, presenció dicha operación científica.

Hacemos votos por que muy pronto quede restablecida.

NUEVA RESIDENCIA

Ha fijado su residencia en el segundo piso del bello edificio de «Los Portales Fijos», sito en Pepe Antonio y Máximo Gómez, el apreciado joven matrimonio Ingeniero Manuel Tamayo Ruano y Estela Eligio, con su hermoso hijo Osvaldo.

Prosperidades y salud les deseamos en la nueva casa.

ALGO MEJORADA

Se encuentra algo mejorada de la grave enfermedad que desde hace varios días la retiene en el lecho, la monísima niña Josefina Ortega y Varela, hija menor de los apreciados jóvenes esposos Luis Ortega y Enriqueta Varela.

Con tan lamentable motivo la mencionada del expresado matrimonio se ve de continuo visitada por personas de su amistad, que acuden a interesarse por la salud de la bebita.

Rogamos a Dios que en breve le devuelva la salud perdida, para tranquilidad de sus amantes padres.

EN LA IGLESIA ESCOLAPIA

El próximo domingo a las siete y media de la mañana se celebrará en la iglesia de los reverendos padres Escolapios misa cantada en honor de Santa Teresita del Niño Jesús ofreciéndola por la asociación que tiene por patrona a dicha venerada Santa, con función de mes.

Oficiará en la católica ceremonia el Rdo. P. Juan Puig, el cual pronunciará una bella y magistral plática, como todas las suyas.

El amplio templo de las Escuelas Pías se verá muy concurrido de fieles devotos de Santa Teresita.

CONTINUA ENFERMO

Continúa delicado de salud, con una ligera mejoría, el estimado amigo nuestro señor Bernabé García, tronco de la respetable familia guanabacoense.

Son muchas las personas de su amistad que concurren a su hogar a conocer el proceso de la enfermedad que le aqueja.

Se encontinue acentúandose dicha mejoría, son nuestros mas caros anhelos.

LA ODISEA DEL CUATRO VIENTOS

Aun en la mente de todos nosotros se mantiene latente, a pesar de los grandes acontecimientos que ultimamente se han desarrollado y se están desenvolviendo en esta República; las horas vividas en la sociedad cubana por los valientes y heroicos aviadores españoles capitán Mariano Barberán y teniente Joaquín Collar, como su inmortal hazaña de dar el arriesgoso salto Sevilla-Camagüey-Habana.

Los estimados compañeros en el periodismo señores Ricardo Villares y Francisco C. Bedriñana, como un merecido homenaje de admiración y simpatías hacia los expresados aviadores hispanos, dieron a la luz pública un hermoso libro titulado «La Odisea del Cuatro Vientos», en el que relata de manera amena e interesante cuanto hicieron los citados mimados, desde que preparaban el vuelo hasta su misteriosa desaparición sobre tierra mexicana, ilustrando los acontecimientos realizados, con magníficos grabados.

Ha sido un éxito de librería la nombrada obra de Villares y Bedriñana, pues en poco tiempo fueron muchísimos los volúmenes que el público adquirió, quedando por tan fausto hecho muy pocos en los lugares de su venta.

Dada la demanda que en esta villa se hizo de «La Odisea del Cuatro Vientos», la agencia de DIARIO DE LA MARINA, instalada en el acreditado establecimiento comercial «Los Portales Fijos», trajo un buen número de dicho libro, siendo rápidamente adquirido por los guanabacoenses, lo que es hecho que queden muy escasos volúmenes a la venta, causa por lo que nos apresuramos a darlo a conocer a nuestros lectores para que los que deseen poseer esa brillante obra homenaje tributo a quienes supieron dar días de gloria a España, la adquieran rápidamente.

COMPLACIDO

Con gusto damos cabida en esta sección a la carta que nos ha enviado para su publicación, el doctor Luis Fernández Martínez y que dice así:

«Guanabacoa, septiembre 18 de 1933.

Sr. Redactor de GUANABACOA AL DIA en DIARIO DE LA MARINA. Villa.

Muy señor mío:

Por estimarlo acto de suprema justicia me permito incluirle unas «aclaraciones» en relación al suelto que ha aparecido en el diario «El Mundo» y en su edición dominical de ayer; acusándose al reputado y prestigioso galeno, compañero muy estimado, doctor Ramón Ascanio, exdirector del Hospital «Calixto García».

«Agradeciéndole su inserción queda de usted agradecido y s. s.

Dr. Luis Fernández Martínez.—Abecedario numero 1910.

«En relación al mencionado suelto, donde se vierten acusaciones supuestas en contra del exdirector del Hospital Calixto García, el doctor Ramón Ascanio, en honor a la verdad y como acto de justicia a la que me obligan el conocimiento de las actuaciones y las dotes personales del doctor Ascanio, he de manifestar que la disposición a que se hace referencia, del aumento de camas disponibles en ese hospital, por lo que se le presume cómplice y conocedor por anticipado de los lamentables hechos de sangre ocurridos en el día 11 de agosto del año en curso, al aludido doctor, director en esa fecha del mencionado hospital, ha de aclararse que la medida fué anunciada en los periódicos refiriéndose a todos los hospitales y que como el Calixto García estaba bajo las ordenes de un Supervisor Militar, cuanto en el mismo se hiciera obedeciendo las ordenes superiores, emanó de la decisión y mandato de la supervisión como acontecía en todas las dependencias del Estado, sometidas a ese régimen de control y mando militar.

«Además he de manifestar en honor a la verdad y para mayor aclaración de que son muchos los convecinos de esta Villa, que se sienten agradecidos y reconocen en la persona del doctor Ramón Ascanio al galeno atento y caritativo, pues a pesar de no corresponderle en cuanto a la zona y disfrutar de los servicios de aquel establecimiento, fueron incontables los residentes en Guanabacoa y sus barrios rurales que obtuvieron por mi mediación, atenciones, servicios y medicinas en ese hospital, al estar al frente de su dirección el doctor Ascanio.

«Por todo lo cual estimo que las acusaciones que se le hacen carecen de todo fundamento, dada la línea inquebrantable que en todos sus actos y actuaciones, ha seguido en su larga y laboriosa carrera el aludido compañero, todo afecto y amor para los necesitados».

Queda complacido el citado galeno en su petición.

Oscar de la Cruz Muñoz

¡No se deje echar el lazo!...

● Cuando usted compre Leche de Magnesia, *no se deje echar el lazo*, aceptando *imitaciones*, que bien pueden resultarle inefectivas o perjudiciales para su salud. Para obtener el producto genuino, fíjese en el nombre PHILLIPS *porque si no es Phillips no es Leche de Magnesia.*

Leche de Magnesia de PHILLIPS

es el antiácido-laxante ideal para niños y adultos, que los médicos del mundo entero recomiendan para evitar y corregir los desarreglos del estómago y de los intestinos, tales como indigestión, estreñimiento, biliosidad, gases, pesadez después de las comidas, agrieras, eructos, etc.

● Ahora, con el precio reducido, la legítima Leche de Magnesia de Phillips está al alcance de todos los bolsillos. ¡Rechace las imitaciones que generalmente son ineficaces!

La tirantez política en el Ecuador ha empeorado y se culpa al Presidente de la situación del país

QUITO, Septiembre 21, (AP.)—Las divergencias entre el Gobierno y el Congreso han alcanzado hoy un período agudo. En la sesión celebrada hoy por el Congreso se han expresado violentas apreciaciones contra el manifiesto lanzado por el Presidente de la República, al que llaman autócrata y soberbio, declarándolo responsable de los hechos que sucedan.

El nuevo premier, general Jaramillo, figuraba como ministro de la Guerra en el último gabinete derrocado. Aunque Jaramillo está retirado del servicio, considerase que cuenta con simpatías en el ejército.

Estado del Tiempo

Nota del mediodía del jueves.

Un huracán de muy pequeño radio se hallaba esta mañana a unas ciento ochenta millas al Sur del Cabo San Antonio, moviéndose al Oeste-Noroeste con más lentitud que anoche. En la parte Norte del Golfo de México hay buen tiempo y relativas altas presiones.

Pronóstico para el viernes:

Tiempo variable con algunos nublados y posibles lluvias. Vientos del Este al Sur, flojos a frescos.

OBSERVATORIO NACIONAL.

N. GELATS y Cía.

Habana. BANQUEROS Aguiar 106-108

Vendemos cheques de Viajeros
Pagaderos en todas partes del mundo
y Cartas de Crédito Circulares
en las mejores condiciones.

"SECCION DE CAJA DE AHORROS"

Recibimos Depósitos en esta Sección Pagando el 2½ por 100 Anual. Todas estas operaciones pueden efectuarse también por Correo.

Crónica Habanera

(Viene de la página seis)

EL CONCIERTO DE MAÑANA

Gran interés existe en nuestra sociedad para asistir al concierto que ofrecerá el maestro Ernesto Lecuona, mañana sábado a las cinco de la tarde en el Teatro Nacional.

Concierto de música cubana con el concurso de las notables cantantes Edelmira de Zayas de Vilar, Alice Dana de Pino, Luisa María Morales, Homasita Núñez de Guzmán, Margarita Barroso, Nena Planas, Dulce María Raggi, Elia Doval, Amelia Faber; los tenores René Cabezas y Lional D-Nais; el Conjunto de Guitarristas del profesor Florencio Farnós.

La famosa orquesta de los Hermanos Castro así como la de Curbelo ejecutarán conocidas composiciones

CUMPLEAÑOS

Ayer cumplió catorce años de edad la graciosa señorita Olga Duarte y Rodríguez, hija del señor Octavio Duarte, alto empleado de la Secretaría de Hacienda y de su esposa América Rodríguez.

Con tal motivo se vió muy felicitada por sus amistades.

EN LA COMEDIA

Mañana, a las nueve de la noche, tendrá efecto en el Principal de la Comedia una gran función homenaje a los Estados Unidos Mexicanos, que será ofrecida por el pueblo cubano.

La hermosa sala lucirá una bellísima decoración floral, obra del renombrado jardín «Milagros». También será adornado con banderas de las distintas naciones Iberoamericanas.

Como invitado de honor asistirá a la función de mañana el Cuerpo Diplomático.

En el programa tomarán parte entre otros, el poeta Mexicano Carlos Duarte Moreno; el conocido cantante Ventura Bueno; el dueto Mexicano «Los Moreau»; nuestra notable cantante Tomasita Núñez y el inspirado bardo Gustavo Sánchez Galarraga.

Esta función resultará brillantísima.

TRASLADO

La señora Mercedes Montalvo viuda de Martínez, dama distinguida de nuestra sociedad y sus hijos, los jóvenes esposos José Luis Goizueta y Chona Martínez, han cambiado su domicilio.

Se encuentran instalados en un apartamento del Edificio López Serrano, en el Vedado.

NOCHE DE MODA

En Sans Souci, el alegre y encantador lugar de esparcimiento, se celebrará mañana sábado, una gran fiesta con motivo de su noche de moda.

Como de costumbre serán numerosísimos los parties, que asistirán a la comida, la cual será amenizada por la famosa orquesta de los Hermanos Palau.

Hará su presentación el show, con el concurso de notables artistas.

EN LA CLINICA BUSTAMANTE

En la conocida clínica del Vedado, Bustamante Núñez, ha sido operada de la garganta por el doctor Cándido B. Toledo Osés, la señora María Teresa Trespalacios de Muñoz.

La señora de Muñoz se encuentra muy mejorada.

Edel FARRES

Alivie esas manos ásperas y agrietadas con **Resinol**

Y verá cómo, en una noche, desaparece el ardor y la piel queda suave y aterciopelada. Cuando se usa regularmente el Jabón Resinol, se tienen siempre las manos blancas y tersas. *En las droguerías.*

Pida muestras gratis a Resinol, Dept. 64, Baltimore, Md.

VIBOREÑAS

UN RECIBO

Tuvo efecto en la elegante residencia de los estimados esposos del Río —González, ofrecido a sus amistades por su primogénita la linda figulina Susana, que celebraba sus días y su cumpleaños, viéndose muy concurrida hasta después de las ocho de la noche, transcurriendo muy veloces las horas al lado de tan interesante personita, obsequiosa y atentísima con todas y muy halagadora en su amenísima charla, demostrativa de una sólida educación.

«Sana», muy íntimamente así nombrada, amante de la música, interpretó en el piano varias obras de concierto, y una de las más bellas y difíciles danzas del inolvidable Ignacio Cervantes, que no todos saben interpretar.

La linda rubia Lita Crespo cantó dulcemente, con muchísima gracia, «Se fué para no volver», con una letra que allí fué improvisada.

El niño Rubén Martínez demostró en sus cortos años su dominio del violín, prometiendo ser un excelente artista.

Recitó con muy apropiada adaptación, la graciosa figulina Marianita Orosco, una «andalucita» con mucho «angel».

En el amplio comedor, decorado por la popular Casa de Cofiño, fué servido un riquísimo buffet.

Formaban admirables grupos con la linda festejada sus amiguitas:

Esther y Zoila del Río, Nena Gómez, Piedadita Gómez; Hortensia y Luisita Aday, Juana María, Ernestina y Carlota Rojas, Elia Pardo, Adilia Pardo, Rosita y Graciella del Campo, Merceditas y Manuelita Suris, María Teresa, Inés María y Lala Hermida, Ana López, Conchita López.

Nenita Pando, María Antonia Llópiz, Cecilia de Armas, Estrella del Río Patria Torres, Angelita Torres, América Torres; Isabel María e Ignacia María Arocha; Elia e Hilda Martos, Josefina Martos, Asunción Aragón, Fe y Esperanza Llorens, Lolita Ponce, Adelaida Ponce, Alina González.

Reitero a Susana mis votos por que siempre sea para ella dichosísima su existencia, realizando siempre sus anhelos y aspiraciones.

NUEVA RESIDENCIA

Los jóvenes y estimados esposos, muy estimado amigo Mario Fuertes y Estela Sotomayor, después de haber perdido a su amantísima mamá, mi buena amiga la virtuosa dama Magdalena Sandoval Viuda de Fuertes, han trasladado su residencia a la casa número 74 de la calle de O-Reilly, la que por su encargo ofrezco a sus amistades.

Para Estela y Mario deseo muchas prosperidades y felicidades en su nuevo hogar, agradeciéndoles la cortesía de su ofrecimiento.

LAURITA PONCE

Constantemente me he interesado por la preciosa salud de tan bella amiguita, y he sido informado que se acentúa su mejoría, pero que practicará un absoluto reposo por unos días, dada la intensidad de la fiebre que ha padecido.

Mucho me satisface esta notable mejoría de Laurita, que mucho ha de alegrar a sus amistades, y yo espero que continuará, para pronto consignar su completo restablecimiento, como son mis mayores deseos.

EL BAILE DE LAS MERCEDES

El que se celebrará el sábado en la Terraza Central que es la víspera de la festividad de las Mercedes, es el tema entre las figulinas, muchas de las cuales no pudieron asistir al baile anterior por la carencia de trasportes tranviarios.

Ya se están repartiendo las invitaciones así redactadas:

«En nombre de la Administración de la Terraza Central, 10 de Octubre y Patrocinio, Víbora, invito a usted al baile que se celebrará el día 23 de septiembre de 1933 a las nueve p. m., como continuación del anterior y para esperar el día 24, festividad de las Mercedes».

Caballeros: Guardarropía VEINTE CENTAVOS.

De nuevo advierto que son válidas las anteriores invitaciones, que no fueron empleadas, con la misma indicación para los caballeros que las nuevas, las que serán canjeadas en la entrada por Patrocinio, por los correspondientes tickets, los que permitirán el acceso a la Terraza.

Serán exigidas con toda rigurosidad.

Dos conjuntos musicales amenizarán el baile, alternando en tres partes, hasta después de las dos de la madrugada.

Las damas y las figulinas serán obsequiadas por una popular casa, con productos de perfumería.

Las mismas comisiones femeninas tienen en su poder las nuevas invitaciones, y también se pueden adquirir en la casa de Cofiño, 10 de Octubre número 290.

Urbano del CASTILLO

✝

R. I. P

LA SEÑORA

TERESA SURIS DE LA PRESA

QUE FALLECIO EL DIA 23 DE AGOSTO DE 1933.

Después de recibir los Santos Sacramentos y la Bendición Papal.

Dispuestas sus honras fúnebres para el sábado 23 de septiembre a las 9 a. m. en la Iglesia de San Francisco (Cuba y Amargura) su viudo, hija, hijo político y demás familiares ruegan a sus amistades se sirvan concurrir a dicho acto, por lo que quedarán muy reconocidos.

Habana, septiembre 22 de 1933.

Eduardo de la Presa, Teresa de la Presa de Arrinda, Evaristo Arrinda.

Anúnciese en el DIARIO DE LA MARINA

¡¡Imponente, Arrollador, Apoteósico!!

Así es el éxito de nuestras bien surtidas secciones de

5, 10, 15 y 20 cts.

Parece increíble conseguir tales artículos por semejantes precios

"La República"

Cristalería, Locería, Figuras de Arte, etc.

GALIANO 104 -- 106, frente a BARCELONA

NOTICIAS OBRERAS

LA UNION DE OBREROS DEL TRANSPORTE DE CARGA

Este sector de la industria rodada, ha organizado los ramales del Abono, los Expresos, el Heno y otros. Está asociando actualmente los carrros y chauferes que conducen frutos a los Mercados de la Capital, con el apoyo del Sindicato de Cargadores de los Mercados, que no trabajarán a los que no se asocien.

El lúnes celebrarán una Asamblea, para dar cuenta de la labor realizada.

UNION DE DEPENDIENTES DE CARNICERIAS

Celebrarán una Asamblea en la Federación Obrera de la Habana, el jueves a las ocho y media de la noche para dar cuenta de la presentación de las Bases acordadas, y de las contestaciones recibidas. El Ejecutivo ruega a todos los compañeros que asistan a dicha asamblea, en Zulueta 37, altos, para que tomen parte en las resoluciones de la misma.

ASAMBLEA DE DESPALILLADORAS DE LA PROVINCIA DE LA HABANA

Se ruega a los sindicatos de todos los pueblos de la provincia, envíen sus representaciones a dicho acto, para informarles del frente único y de la tarifa acordada.

Las Secretarías organizadoras de acción y propaganda, respectivamente, del Sindicato de Despalilladoras de la Habana, nos ruegan que publiquemos la siguiente nota: El Sindicato de Despalilladoras de la Habana, celebrará en la noche del viernes, a las ocho y media, una Asamblea Magna en los salones de la Sociedad de Torcedores, sita en San Miguel 216, a cuya Asamblea desean que concurran todas las despalilladoras de esta capital, e igualmente las representaciones de todos los Sindicatos de Despalilladoras radicados en pueblos de la provincia de la Habana, para informarles de la Conferencia del frente único, de los acuerdos tomados, y del establecimiento en general de la tarifa de precios allí acordada, que deberá regir en todos los talleres de la provincia.

LOS TORCEDORES ESTAN VOTANDO LAS PROPOSICIONES DE LA ASAMBLEA DE SANTIAGO

En todos los sectores de los Sindicatos de Torcedores están llevando a cabo las votaciones de las proposiciones que resultaron empatadas en la Asamblea de Santiago de las Vegas, cuyo resultado final se presentará en la Asamblea del próximo Domingo, donde quedará determinado cuál de ellas cuenta con la mayoría de los torcedores. Una de ellas se refiere a la vuelta de las tarifas de precios que regían el 14 de Enero de 1932, cuando estalló la huelga, y la otra a la proposición de «La Corona» consistente en pedir la subida de tres pesos corridos en todas las vitolas hasta $30.00 millar y el diez por ciento de aumento en las que sobrepasen de $30.00 millar.

LA FIRMA DE DARLING, EN SAN ANTONIO DE LOS BAÑOS, FIRMO

Un nuevo triunfo ha conquistado la Unión de Obreros de la Industria Cigarrera en General, obteniendo que la firma de «Darling», que tiene establecida una fábrica de cigarros en San Antonio de los Baños, haya firmado las bases presentadas, reconociendo a la Unión de Obreros de la Industria Cigarrera en General, aceptando al propio tiempo las tarifas de la Unión.

LA ORGANIZACION DE «LOS 120» SE ADHIERE AL DIRECTORIO Y A LOS OBREROS

Anoche estuvo a visitarnos una comisión de la organización intitulada de «Los 120» con el propósito de que hiciésemos público que se hallan dispuestos a ayudar en estos momentos al estudiantado y a los obreros cubanos.

Antes de retirarse nos refirieron que su agrupación es de carácter apolítico, que tiene de constituída más de dos años y que sólo vigila por el bienestar y la libertad de Cuba.

LOS BARBEROS Y PELUQUEROS DESIGNAN NUEVA DIRECTIVA

En la asamblea general que celebró la Asociación de Barberos y Peluqueros en el local de la sociedad Rafael María de Labra, fué elegida por aclamación la directiva que habrá de regir los destinos de la entidad.

Resultó electo Presidente el señor Juan Armenteros, y Secretario y Tesorero, Juan Plá y Juan Gualberto Martínez, respectivamente.

La nueva junta directiva se reunirá el día 22 en Economía núm. 30, esquina a Apodaca.

LA FEDERACION OBRERA DE ENCRUCIJADA

Ayer quedó constituída la Federación Obrera de Encrucijada, haciendo constar sus directivos que dicho organismo está desligado totalmente de las banderas que pertenecen a ideales de otros países.

Sin duda que se refiere a Rusia el Comité Gestor de Encrucijada.

HAN CELEBRADO ASAMBLEAS LOS DEPENDIENTES DE CARNICERIAS DE LA CAPITAL

Dos asambleas de dependientes de carnicerías se han celebrado en los últimos dos días en esta capital.

Una celebrada por los dependientes de Marianao, Buenavista, Vedado, Cayo Hueso y San Lázaro, que fundaron una nueva sociedad por estimar que la que hoy existe no sustenta los ideales generales de la clase. Se nombraron las siguientes delegaciones: Por Almendares, Estanislao de Llano, Ramón Bouza y Julio Martínez; Marianao, Antonio Barro, Mario Vera y Manuel Pérez; Vedado, Celestino Bugos, Aurelio Ramos y Leandro Ledesma; Cayo Hueso, Antonio Loureiro, Antonio Serrano y José Lorenzo; San Lázaro, Enrique Soto, Eduardo Páez, y Marcelino López; Buenavista, Emilio Vila, Pedro González y Adolfo Bueno.

Y otra tuvo efecto en Zulueta número 37, altos, por los que han hecho peticiones de mejoras a los patronos, que son, reconocimiento de gremio, ocho horas de trabajo, descanso dominical y sueldo mínimo de veinte pesos y gasto pagos o sesenta pesos sin los gastos. Se leyeron las contraproposiciones de los patronos, sobre las cuales se resolverá en su oportunidad.

FEDERACION DE EMPLEADOS DEL COMERCIO DE LA HABANA

SINDICATO UNICO MERCANTIL.

Sección: Dependientes al Detalle de Carbón. Convocatoria.

A los compañeros dependientes para que asistan a la Asamblea que el día 23 a las ocho de la noche en el local social del Sindicato de Obreros Panaderos, sito en Amistad y Monte, altos, para la designación de la Comisión que presentará nuestras peticiones y el estudio de las mismas.

Compañeros es necesaria vuestra presencia en esta Asamblea por tratarse de las mejoras que vamos a pedir que serán de acuerdo con vuestras necesidades, las cuales ustedes sólo pueden conocer y que se harán con la aprobación de todos, sin que intervengan elementos ajenos a la colectividad.

Las necesidades de los trabajadores sólo ellos la conocen, así, sólo nosotros podemos conocer las nuestras, y para los Dependientes de Detallistas de Carbón, sólo laborarán por sus mejoras, los que ganan el sustento con su trabajo personal.

En nuestra colectividad, como Sección de la «Federación de Empleados del Comercio de la Habana» «Sindicato Unico Mercantil», asociación antipolítica, tienen cabida todos los trabajadores que libren las subsistencias en la venta del carbón al Detalle sin distinción de sexos, razas o nacionalidades; pero no podemos aceptar intromisión de elementos políticos ya sean estos blancos, rojos o verdes, pues la organización sólo persigue como fin el de recabar todas las mejoras necesarias para el trabajador, por lo que no debemos perder el tiempo haciendo política; los que viven de la política que vayan a los partidos para hacerla, que a nosotros sólo nos interesan las mejoras colectivas, morales y materiales de los trabajadores.

Es de interés para todos, la mayor y más puntual asistencia a esta Asamblea, pues todos estamos obligados a defender nuestros derechos y también porque debemos opinar y cooperar para que la unión efectiva de todos nos dé el triunfo en nuestras aspiraciones.

LA COMISION ORGANIZADORA

EL ALA IZQUIERDA DEL SINDICATO DEL COMERCIO

Ha celebrado una reunión el grupo denominado Ala Izquierda del Sindicato de Empleados del Comercio, en Zulueta 46, altos, cambiando impresiones sobre distintos asuntos.

LOS OBREROS DE OBRAS PUBLICAS

Para tratar distintos asuntos relativos a la organización del Sindicato de Obreros de Obras Públicas, ha celebrado una junta el Comité Ejecutivo con el fin de llevar a cabo los acuerdos de la Asamblea celebrada en días anteriores. Dicha Junta se celebró en Zulueta 46, altos.

ARMADORES DE CAMAS

Para tratar de la organización de s usector, del plan de reivindicaciones y de otros problemas, celebraron animada Asamblea, los obreros armadores de Camas, en Zulueta 46 altos.

A LOS OBREROS DE LA FABRICA «POR LARRAÑAGA»

El Delegado de la fábrica de tabacos «Por Larrañaga» nos ruega invitemos a sus compañeros los torcedores, que concurran esta tarde de 6 a 7 p. m. a la Sociedad de Torcedores, a fin de que puedan allí, emitir su voto sobre las proposiciones que se están cursando el referendum y que han de ser presentadas en la Asamblea del Domingo en Santiago de las Vegas. Encontrándose parada la fábrica, se cita para la Sociedad, con el fin de que den su voto por la proposición que a cada uno le plazca hacerlo.

ASAMBLEA DE COCINERAS Y CRIADAS DE CASAS PARTICULARES

En el local de la Sociedad de Torcedores, celebraron anoche una gran Asamblea, las cocineras y criadas de casas particulares, para continuar tratando de la organización de su Sindicato y de las bases que han de presentar en su oportunidad.

LA ASAMBLEA DE LAS ANILLADORAS CONVOCADA POR LA CONFEDERACION NACIONAL OBRERA DE CUBA

Concurrieron a la asamblea de anilladoras convocada por la Confederación Nacional obrera de Cuba, para tratar de la formación del frente único, ciento cuatro obreritas anilladoras. Como no asistieron las compañeras que integran la Asociación de Anilladoras y Envolvedoras, ni enviaron su representación, la Asamblea acordó volver a convocar a otra Asamblea y citarlas a la misma para el próximo lunes, por última vez con el fin de dejar dilucidado en este sector el frente único.

SE TRANSFIRIO LA ASAMBLEA GRAL. DE DESPALILLADORAS

Las Secretarías del Sindicato de Despalilladoras, Aydee Valdés y Natalia Pérez, nos participan que ha sido transferida la Asamblea que iba a celebrarse esta noche, para martes 26, del corriente, a las ocho y media de la noche, la que tendrá lugar en los salones de la Sociedad de Torcedores.

LAS DESPALILLADORAS EN BEJUCAL

La comisión del Sindicato que se trasladó a Bejucal, para tratar con las compañeras de dicho pueblo, de la nivelación de precios y del frente único, ha regresado satisfecha del feliz resultado de su labor, pues ha quedado desvanecido todo error de apreciación y aquellas compañeras conformes en participar del frente único y de la nivelación de precios, aprobada en la Conferencia del frente único convocada por la Confederación Nacional Obrera de Cuba.

EN HUELGA EL RAMO DE SOMBRERERIA

Después de celebrar una Asamblea por las obreras de las fábricas de sombreros de señora, y en cumplimiento de los acuerdos adoptados presentaron ayer las obreras de la Sección, bases de sus reivindicaciones a las casas: Hijos de Inclán; La Casa Sagarra; a los talleres de Ferrero; Julia; El Modelo; Barquin; La Champagne; Baranda, Tosar y Ladislao Fernández.

Dichas casas enviaron unas contraproposición, para tratar de las cuales celebraron ayer una Asamblea, siendo por éstas rechazadas, decretándose en consecuencia la huelga desde el día de hoy. Esta Sección de Obreras sombrereras se halla afiliada al Sindicato Obrero de la Industria del Sombrero, con cuya entidad están solidarizadas.

LAS FORRADORAS Y FORRERAS

También celebraron ayer una Asamblea las obreras de la Sección de forradoras y forreras del Sindicato Obrero de la Industria del Sombrero, en la que se dió a conocer que los fabricantes no aceptan sus peticiones. El Comité Central del Sindicato, en vista de ello acordó decretar la huelga en todas las fábricas de sombreros, e ir al paro hoy en solidaridad de esas compañeras, hasta que vean satisfechas sus demandas.

DEPENDIENTES DE SOMBRERERIAS

Anoche celebraron una Asamblea para discutir y aprobar el Plan de reivindicaciones que han de presentar a los patronos. Pertenecen al Sindicato de los obreros de la industria del sombrero.

UN SECTOR DEL SINDICATO DE LA MADERA PARALIZADO

Anoche se reunió el sector de Tarjadores y Dependientes del Sindicato del Ramo de la Madera, el cual se halla paralizado, por no haber sido atendidas sus demandas por los patronos. Se tomaron distintos acuerdos relativos al movimiento que sostienen, con los talleristas.

LAS OBRERAS DE LA CASA INCLAN

Para tratar asuntos del trabajo relacionado con las obreras antiguas y las nuevas en la casa han celebrado ayer una Asamblea las obreras de la Casa Inclán, las que presentarán las demandas aprobadas.

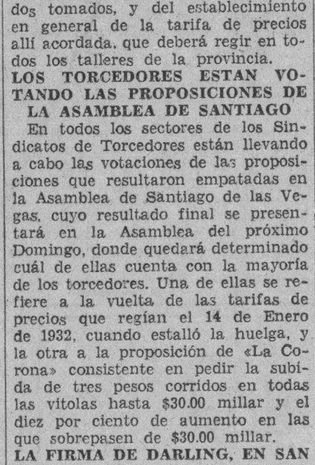

LA CALLE SAN LEONARDO SE LLAMARA HIDALGO

Bajo la presidencia de la señorita Tomy Rodríguez, el «Comité Pro-Homenaje al Estudiante Hidalgo», está gestionando la colocación de una tarja de bronce, en fecha próxima, en la calle de San Leonardo, en la Víbora, la cual llevará por nombre Estudiante Hidalgo, en homenaje al joven héroe caído alevosamente ante las hordas de Chipi, a las órdenes del Machadato, en Loma del Toro, el 11 de agosto de 1931.

M.E.C.D. 2016

DIARIO DE LA MARINA

Editado por la Compañía DIARIO DE LA MARINA (S. A.) cuyo programa consiste: «en la defensa de los intereses generales y permanentes de la Nación cubana, de los especiales de la Colonia española establecida en la misma y de la unión y armonía entre los diversos elementos que conviven en el país».—Artículo 1º de los Estatutos.

TELEFONOS
Dirección.. .. .. A-4151
Jefe de Redacción: A-3205.—Clasificados: A-3333
Agencia de Marianao FO-7330
Administrador, Contador, Anuncios, Suscripciones
Quejas, Talleres, y Correo: M-7911, M-7912, M7913

Precios de suscripción al DIARIO DE LA MARINA
Habana y Provincias:
Mes: $1.20. Trimestre: $3.25. Semestre: $6.25. Año: $12.00
Extranjero: Trimestre: $4.25. Semestre: $8.00. Año: $15.00
Edición Dominical (Para el extranjero solamente): Semestre: $3.00. Año: $5.00.

Fundado en 1832. Dirigido hasta 1919 por don Nicolás Rivero y Muñiz. Oficinas: Habana. Prado 103. New York. Joshua B. Powers Inc. 220 East 42 nd Street.

Noticias del Puerto

EL MORRO CASTLE

Directo de New York llegó ayer el vapor americano Morro Castle de la Ward Line, que trajo carga general, 28 pasajeros para la Habana y conduce 66 pasajeros turistas que regresarán en el propio barco.

Llegaron en este vapor Aurelio Arredondo y familia, la escritora Victoria Brill e hijo, el banquero inglés Harry Berry, Angela Caíñas, Manuel Suárez Carreño, María E. Suárez, el escritor Charles Sangeimer, Constantino Fernández, Dulce María González Quevedo, María G. González Quevedo, el ingeniero Dudley Hill, el doctor Dámaso T. Laine, Clemencia Stocker, Eugenio Sullivan, el cónsul inglés James T. Weir y devuelto Gerardo Vallés González que fué como polizón.

DECARGO SU MERCANCIA

En la Habana circuló el rumor de que tanto el Morro Castle, como el Seatrain Havana que llegaron a New York, procedentes de la Habana, no habían descargado las mercancías que llevaban embarcadas en la Habana, pero tal noticia resultó falsa, por cuanto ambos barcos descargaron perfectamente lo que llevaron.

EL PENNSYLVANIA

El vapor americano Pennsylvania llegará hoy a primera hora, procedente de San Francisco, con 17 pasajeros para la Habana y 117 pasajeros en tránsito para New York.

Este buque de la Panamá Pacific seguirá hoy mismo para New York.

EL CONTESSA

También a primera hora y con carga general, un pasajero para la Habana y 17 en tránsito llegará el vapor hondureño Contessa.

EL PETEN

El vapor americano Peten de la Flota Blanca, llegó de Puerto Limón, con cargamento de frutas y 55 pasajeros en tránsito para New York, y trajo 7 pasajeros para la Habana entre éstos Venancio García, Francisco y Edgar Jiménez, Milton Sánchez, Chas Pettibone.

En este vapor embarcaron para New York Eugenio Boada, E. A. Suárez, F. L. MsCutcher, Paul Lusstky y señora, Elsa Everet, Juan Caicedo, Juan Llovera, Rafael Oriol y otros.

UN BARCO REPARADOR

Procedente de Norfolk y con una tripulación normal de 188 hombres llegó ayer el buque auxiliar de la Armada de los Estados Unidos Nitro que está destinado a reparaciones ligeras a los barcos de la escuadra.

El Nitro trajo vituallas para el crucero Richmond, que está en la Habana desde hace muchos días y también viajan en el Nitro 20 familiares de oficiales que están destacados en el Richmond.

También entró ayer el destroyer Sturetevant, con 118 hombres de tripulación y que sustituyó a otro le los que estaban en puerto.

EL GUNNY

Este vapor noruego llegó de Mobila con carga general.

EL CRISTOBAL COLON

Según cablegrama recibido por los señores García y Díaz, agentes generales de la Trasatlántica española en la Habana se sabe que el Cristóbal Colón, llegó felizmente a New York procedente de la Habana y que seguirá para España.

Por la vía aérea

LLEGADOS DE MIAMI

Al mando del piloto Ewinson amarizó en bahía a las 10.20 a. m. el avión regular de Miami que había salido de aquella ciudad a las 8 a. m., habiendo invertido por lo tanto 2 horas 20 minutos en la travesía Atracó al muelle del Arsenal de la Pan American Airways, por donde desembarcaron los pasajeros Walter Armsby, George G. Harris, Otto Precht, Charles Hain, Robert Friedbergh y los esposos Gerald D. Grossman and Mary T. Grossman. Mr. Grossman es el Jefe de Tráfico Local de la Habana de la Pan American Airways quien regresa después de tres semanas de vacaciones en los Estados Unidos.

Declaró Mr. Grossman a los periodistas de que en los Estados Unidos hay grandes esperanzas de que los cubanos arreglen sus asuntos satisfactoriamente para que esta República goce de la prosperidad que dentro de poco disfrutarán todas las naciones del orbe.

PARA MIAMI

Una pléyade de cubanos distinguidos dejan la Habana para dirigirse a los Estados Unidos a fin de pasar estos días de intenso calor. En el avión regular que sale para Miami todos los días por la tarde a las tres tomaron pasaje: Adolfo Ovies, Caridad S. de Ovies, Adolfo Ovies Jr., Grace Goodwin, Felisa Moliner, Anais de Sánchez, Ana María Sánchez, Juan Argudin, Enrique Armando Andrew, Julian Romay, Ovidio Valdés, Graciela S. de Villada, Graciela Villada, Laura Muñoz Jorrin, Pedro Ovies.

PARA SANTIAGO DE CUBA

En el avión regular de correo y pasaje de la Compañía Nacional Cubana de Aviación que todos los días sale a las 7.30 a. m. de Rancho Boyeros para Guantánamo y ciudades intermedias, tomaron pasaje para Santiago de Cuba José María Ramírez, José Morales, Anna Morales, Lucila Peñalver y Rafael Martinez. Y para Cienfuegos, Francisco Díaz Llegó de Morón René Prieto.

LA RUTA DE BARACOA

De Santiago de Cuba salió en el avión regular para Baracoa el señor Jacinto Coutin y de Antilla para Cayo Mambí José F. Piloto.

Este avión sale todos los días menos los domingos, de Santiago de Cuba a las 10.10 a. m. y llega a Baracoa a las 12 M. Después sale de Baracoa a las 12.15 p. m. y llega a Santiago a las 2 p. m. haciendo escalas tanto en el viaje de ida como en el de vuelta en Antilla y Cayo Mambí.

Sin resolver el pleito de barnizadores

Los mueblistas desean otra entrevista con aquéllos en busca de solución armónica

La Asociación de Comerciantes en Muebles, ha celebrado dos Juntas Generales Extraordinarias, en las cuales se trataba de lograr un acuerdo entre los Mueblistas y los Obreros del Ramo de Barnizadores que actualmente se encuentran en huelga.

Conocidas las bases que presentaban los barnizadores de la Habana, los mueblistas se reunieron y acordaron nombrar una Comisión para que pactara con otra Comisión de barnizadores dentro d elos límites mas cordiales y razonables.

A este fin, dichas comisiones celebraron un entrevista el pasado domingo, en la que se discutieron las bases presentadas por los obreros y las contra bases de los mueblistas, habiendo llegado a un acuerdo definitivo y habiendo merecido la comisión de barnizadores el mas caluroso elogio por el amplio espíritu de justicia, que los guió ymantuvieron en dicho entrevista.

No obstante, al celebrarse en el Sindicato la Asamblea General que había de conocer el resultado de dicho entrevista, parece que no se aceptó lo convenido por ambas comisiones y decidieron mantener las bases presentadas en todas sus partes, acordándo no concurrir al trabajo hasta tanto no fueran estas aceptadas. No obstante esta determinación de los barnizadores, la Asociación de Muebistas quiere llevar a efecto otra entrevista para ver si se elogra un acuerdo que sin lesionar a unos ni otros, no lesione como ahora ocurre, a una Industria genuinamente Nacional.

INFORMACION TELEGRAFICA
DEL INTERIOR DE LA ISLA

(Por nuestros corresponsales)

Habana

Nuevo Jefe de Sanidad en San Cristóbal

SAN CRISTOBAL, Septiembre 21. DIARIO. Habana.—Ha tomado posesión de la Jefatura de Sanidad, el doctor Aníbal. El pueblo se muestra complacido por tal designación. Corresponsal.

Matanzas

Contra el costo de la luz y teléfonos

MATANZAS, Sep. 21.—Se ha constituido en ésta un Comité Central que labora por el abaratamiento de la luz el agua y los teléfonos.

Lovio.

El destroyer «Stutetavant» en Matanzas

MATANZAS, Sep. 21.—Procedente de Hampton Roads entró en puerto esta tarde el destroyer Sturtevant número 240 con 185 tripulantes. Viene en viaje de inspección por la isla. Permanecerá aquí breves horas. Para el sábado se espera otro destroyer que sustituirá al cañonero Tuscara todavía en puerto.

Se han recibido aquí noticias de haberse volcado en la carretera entre Aguica y Los Arabos la máquina en que viajaban Octavio Michelena y Natalia Bertenechea, resultando lesionada la segunda.

Lovio.

Un batallón de voluntarios

GUAYOS, Sep. 21.—En este pueblo se ha organizado un batallón de voluntarios para apoyar al Gobierno cos armas si necesario fuese.—Los alistados aculen al cuartel de la G. Rural. Hasta hay 150 jóvenes dispuestos a perseguir a Juan Blas Hernández, alzado en armas contra el Gobierno.

Pérez.

Solucionada la huelga de «Hershey»

CIDRA, septiembre 21.—Con motivo del informe rendido por el sargento Antonio Sotolongo y con asistencia del Administrador General de la Compañía Hershey, quedó solucionada la huelga que sostenían los colonos y obreros en las fincas de este Término; han sido reconocidas las aspiraciones de la clase trabajadora. La huelga se desenvolvió pacíficamente y se elogia la actitud del Ejército.

Hoy falleció de repente en Santa Ana, en este Término, el vecino Francisco Casallas.

Se proyecta la celebración de un gran mitin el miércoles próximo, de afirmación al Gobierno, netamente cubano, del doctor Grau San Martín. —**Corresponsal.**

Solucionada la huelga de cosedores de sacos

MATANZAS, septiembre 21.—Acaba de ser solucionada satisfactoriamente la huelga de cosedores de sacos de azúcares, la que sostenían contra la Munson Line. En lo adelante ganarán tres pesos diarios.

Graves lesiones sufrió una joven El destroyer «Herndon»

Ha ingresado en el Hospital Civil una joven que se cayó en la carretera, sufriendo graves lesiones, cuando viajaba en un camión manejado por Radamés Armas, rumbo a Santiago de Cuba, donde reside; al pasar cerca de Limonar se registró el accidente. No pudo declarar debido a su estado de gravedad. Fué detenido el chofer, quien atribuyó el hecho a la rotura de la cadena de la compuerta trasera, sobre la cual iba sentada la joven.

El destroyer «Herndon»

Manana se espera la entrada en puerto del destroyer ««Herndon»» que relevará al cañonero ««Toscarra»», que se dirige a ese puerto.

Hershey suspenderá los embarques por Matanzas

Se nos informa que Hershey suspenderá los embarques de azúcares por este puerto, por no accederse a rebajar $2.50 en la estiba del millar de sacos, habiéndose ordenado la preparación de trenes para continuar los por Regla.

Lovio, Corresponsal.

Santa Clara

Detención del coronel Ferrer y 6 hombres de su partida rebelde

SANCTI SPIRITUS.— Septiembre 21.—DIARIO. Habana.—A la una de la madrugada el pelotón de la Guardia Rural mandado por el cabo Manuel Pérez Ruiz, del Escuadrón 11, sorprendió en las Sierras de Banao a un grupo armado mandado por el coronel Esteban Ferrer, deteniendo a éste y a seis hombres más. Fueron conducidos a esta ciudad a las siete de la mañana. Del cuartel fueron trasladados a ésa para ingresarlos en la Cabaña, a disposición de las autoridades. Los otros rebeldes se dispersaron. El orden es completo en esta localidad.

Serra Carbonell, Corresponsal.

Jefe de Sanidad de Cabaiguán

CABAIGUAN, Sep. 21.—Ha sido designado Jefe Local de Sanidad de esta localidad el doctor Mario García Cambó.

Chirino.

El Comité de Auxilio de los huelguistas del central «España» labora

CENTRAL ESPAÑA, septiembre 21. DIARIO. Habana.—El Comité de Auxilio de Huelga, dió principio hoy a su misión, comenzando por fundar el desayuno infantil, recorriendo las casas de los compañeros que están necesitados de auxilio, para prestárselo al momento. Comisiones de señoritas y compañeros, recorren los pueblos vecinos en demanda de cooperación. El entusiasmo de obreras y obreros no decae, agradeciendo las frases del presidente de la República, que felicito al Comité por su sensato proceder en todos los momentos. Mañana dará principio el reparto de raciones a las familias y compañeros necesitados.—**Corresponsal.**

Los estudiantes y el Gobierno

SANTA CLARA, septiembre 21.—En esta capital se ha celebrado una magna asamblea de la Agrupación Revolucionaria del Directorio Estudiantil, que consta de treinta miembros, quienes bajo juramento estan dispuestos a servir con las armas al Gobierno Provisional, defendiéndolo. Se designó director a José González Cabrera, asesor al cabo de la Guardia Rural Juan Rodriguez Girodes, jefe del Destacamento; se nombrarán cinco instructores militares.—**Corresponsal.**

Apoyo al Gobierno

GUAYOS, septiembre 21.—En esta población se ha constituido la Agrupación Revolucionaria del Directorio Estudiantil, dispuesta a apoyar al Gobierno Revolucionario.—**Corresponsal.**

El legado de Nicolás Acea

CIENFUEGOS, septiembre 21.—Se encuentra en esta capital el patrono renunciante del legado de Nicolás Acea, doctor Joaquín Ruiz Mesa, quien está entregando la administración al doctor Regino de la Arena, nombrado por el Secretario del ramo. Entrevistado el doctor Ruiz Mesa por el Corresponsal, declaró que los fondos del legado están debidamente garantizados, que el Banco de Gelats tiene la orden de abonar los intereses de los bonos que comprenden el depósito que está en custodia del Banco Comercial, que es lo suficiente para sufragar la nómina del Hospital, de las Escuelas del Hogar y Artes y Oficios.

Se produce contra el Gobierno

El periódico «El Comercio», de esta ciudad, publica hoy una carta del lider revolucionario Rafael Pérez Morales, que produce graves cargos contra el Gobierno, al que acusa de perseguir arbitrariamente a destacados elementos que se sacrificaron enteramente por el derrocamiento del machadato; también condena el arribismo por que los que lo practican carecen de méritos para hacer valer sus derechos.

Recibido el cloro

El doctor Morales Patiño, nos comunica haber recibido el cloro con destino a las aguas del Acueducto, considerándolo oportuno al igual que la vacunación a fin de conjurar la terrible epidemia del tifus que azota a esta población.

Movimiento de buques de guerra

Procedente de Guantánamo arribó a este puerto el destroyer americano 247, que vino a reemplazar al 97, que se hizo a la mar rumbo a aquella estación naval.—**Corresponsal.**

Enorme manga de viento en Rancho Veloz

RANCHO VELOZ, septiembre 21. —DIARIO. Habana.—Estamos en esta localidad bajo el signo de la fatalidad. Gracias a la serenidad del Jefe del Puesto del Ejército con fuerzas a sus órdenes, fué impedido otro cataclismo esta tarde cuando la población presa de pánico, vió cubrirse el espacio de pronto, de nubes pardas y bajas, soplando vientos huracanados. Se dejó oir un nutrido fuego de fusilería, aumentándose el desconcierto. El tiroteo se debió a la finalidad de disolver la enrme manga de viento que amenazaba destruir lo poco que quedaba en pie después del ciclón. Felizmente, la rápida actuación de la fuerza pública logró su objeto, disolviendo la nube, que apenas hizo daños materiales, no causando desgracias personales.

Sarabia, Corresponsal.

Malestar en Rancho Veloz contra un matrimonio acusado de alentar odios raciales

RANCHO VELOZ, sept. 20.—Honda inquietud, a punto de perturbar la tranquilidad pública existe aquí a causa de la campaña racista que viene realizanlo sin la menor reserva el matrimonio Odilión Fernández y María Xiqués.

Estos esposos eran parientes del ex-jefe de la Policía de la Habana, Antonio Ainciart, de triste memoria y de su sobrino Tito Sampol, que nacieron en Las Villas donde tenían familiares.

Para terminar esa labor elementos revolucionarios de aquí visitaron a dicho matrimonio en demanda de que no prosigan su obra. Si desobecen las autoridades procederán justamente.

Existe profundo malestar contra el matrimonio aludido, temiéndose violenta reacción del pueblo.

Sarabia.

Los ex militares a favor del Gobierno

SANTA CLARA, septiembre 20.—Se verificará mañana a la una de la tarde en el Teatro Villaclara la asamble nacional de ex-militares.

Se tomarán entre otros acuerdos el de apoyar al Gobierno del doctor Grau San Martín, dejando constituído el comité de Villaclara.

Machado.

Agredida a tiros por un chino, toda una familia

CAMAJUANI, septiembre 21.—DIARIO.—Habana.—En las primeras horas de esta madrugada fueron agredidos a tiros por un chino, el señor Julio Torres, su esposa y tres hijas, quedando una muerta instantáneamente. El hecho ocurrió en el central ««Fe»», próximo a este pueblo, siendo aprehendido el agresor por los obreros que cuidan del orden y por la Guardia Rural allí de servicio, teniendo que emplear términos violentos para reducirlo a la obediencia. Los heridos fueron conducidos a la clínica ««Barrientos»». Según versiones, el asiático sufrió un fuerte ataque de locura. El Juzgado comenzó a actuar. Ha sido muy lamentada la desgracia ocurrida a la familia Torres.

Quirós, Especial.

Falleció la esposa de Julio Torres, víctima de la agresión de un chino

CAMAJUANI, septiembre 21.—DIARIO.—Habana.—La esposa de Julio Torres, agredida esta madrugada en el central ««Fe»» por un chino, falleció al mediodía, continuando en grave estado su esposo y una hija, que fué trasladada a la Habana para ver si pueden salvarla. Ya resultan de este suceso, hasta el momento, dos víctimas.

Quirós, Corresponsal.

El destroyer americano No. 237

BANES, septiembre 21.—DIARIO. Habana.— Fondeó en puerto el destroyer americano 237. Reina en toda esta zona completa tranquilidad. Los obreros de los centrales ««Tacajo»» y ««Báguanos»», celebran la terminación de la huelga.

Solís, Corresponsal.

Constituída la delegación de la Asociación de la Prensa en Santa Clara

SANTA CLARA, septiembre 21.—Quedó constituída en esta ciudad la Delegación de la Asociación de la Prensa de Cuba. Ha sido electa para regir los destinos de la misma en lo que resta del presente año la siguiente Directiva: presidente, doctor Severo García Pérez; vice, el doctor Oswaldo Rodríguez de la Cruz; tesorero, Ramón de la Paz Castillo, y como vice, Juan Antonio Enríquez; secretario, quien suscribe y como vice Juan P. González; y vocales, los siguientes señores: Antonio J. Vidaurreta, Tomás Pedroza, Juan Llorente, Juan Domínguez Arbelo, Alberto de la Torre Martínez, Crescencio Rodríguez Rivero, Francisco Guerrero, y José Manuel Marina. Provisionalmente tendrá como edificio social el de la Cámara de Comercio, en el Parque Vidal y Gloria (altos).—**Armando A. Machado,** Corresponsal.

Agradecido el Dr. Ramón Lorenzo

SANTA CLARA, septiembre 21. — Encuéntrase de nuevo en esta ciudad el ex gobernador rotario doctor Ramón Lorenzo, quien está altamente satisfecho de los elementos pertenecintes a los sectores oposicionistas, principalmente a la OCRR, ABC y Directorio Estudiantil, quienes evitaron cuando la caída del régimen tiránico que su lujoso palacete de la calle de Cuba, en esta ciudad, fuera destruído por la multitud que satisfacía sus ansias. Dícenos el doctor Lorenzo que toda Santa Clara reconoce su actuación en la vida política pasada, durante la cual actuó en beneficio de la ciudad, demostrándolo sus campañas contra la Compañía Cubana de Electricidad y la Cuban Telephone, pidiendo el abaratamiento de esos indispensables servicios, y contra el Acueducto, y por eso todo le respetan y quieren. Unicamente le causaron pequeños daños a las ventanas de su residencia, estimando que los muchachos fueran los causantes.—**Armando A. Machado,** Corresponsal.

Camagüey

Finalizadas las huelgas de los centrales «Baguanos» y «Tacajo»

BAGUANOS, septiembre 21.—DIARIO.—Habana.—Anoche terminó satisfactoriamente la huelga que desde hace diecisiete días sostenían los obreros de los centrales ««Báguanos»» y ««Tacajo»», aceptando la Compañía casi todas las demandas presentadas por los obreros, que han visto al fin satisfechos sus leseos de mejoramiento de la clase. Dentro de una semana comenzarán los trabajos de reparaciones, percibiendo los obreros ochenta centavos de jornal mínimo por ocho horas de trabajo, habiendo aumentado en la misma proporción los jornales y sueldos de los demás empleados. El orden ha sido completo durante la huelga sin necesidad de que intervinieran las autoridades.

Dafolgueira, Corresponsal.

Huelga en Sola

SOLA, septiembre 21.—DIARIO. Habana.—Los obreros pertenecientes al ramo azucarero yplantaciones de esta zona han decretado el paro general, al no aceptar los patronos las bases presentadas. El orden es completo.

Corresponsal.

LAS COCINERAS Y CRIADAS EN CAMAGUEY

CAMAGUEY, septiembre 21.—DIARIO, Habana.—Los comunistas trataron de organizar esta noche, una manifestación, evitándolo con toda energía los soldados y policías. Numerosas cocineras, criadas de mano y manejadoras del Sindicato, fueron de tenidas y libertadas más tarde.—LECHUGA, corresponsal.

Oriente

Detenidos algunos perturbadores

MANZANILLO, Sep. 21.—Acusados de perturbar el orden público fueron arrestados anoche en esta localidad los siguientes individuos: Manuel Berro e hijo; Luis Boeras Rodríguez León, Mario León, Juan Puebla. Elizardo Nicolarde, Nicolás Alard, Ciro León, Mario León, José V. Ramírez, Enrique Lavernia, Miguel Benavides y Juan Fajarlo. Se les acusa de machadistas.

Corresponsal.

Tres heridos graves en una colisión entre soldados y comunistas

SANTIAGO DE CUBA, sep. 21.—Una manifestación comunista recorrió ayer las calles de la ciudad en la que figuraban más de treinta personas. Al llegar al parque llamado Los Hoyos las filas se engrosaron bastante. Y según se dice los comunistas atacaron a la fuerza pública, la cual se vió impelida a repeler la agresión con sus armas resultando heridos de gravedad Armando Terán, Reinero Nápoles, Melba Caballero y otros leves. En seguida quedó restablecido el orden

Matías Vega.

LA TRIPULACION DEL VAPOR «RAFAEL MORALES», PIDE QUE LE PAGUEN SU SUELDO

Los marineros y clases del vapor «Rafael Morales», que hace el servicio de faros y boyas, se han dirigido a nosotros, para que intercedamos con el Gobierno, a fin de que se ordene pagarles sus atrasos correspondientes a los meses de marzo, abril, mayo, junio, julio y agosto.

Esperamos que la Secretaría de Hacienda satisfaga tan justas demandas.

Por el Centro de la Propiedad Urbana se formulan peticiones al Presidente de la República

Pide que se cumpla la Ley en cuanto a la tramitación de desahucios; amnistía fiscal a propietarios, industriales y comerciantes y derogación de decretos sobre penalidades

El Comité Ejecutivo en pleno del Centro de la Propiedad Urbana de la Habana fué recibido por el señor Presidente de la República doctor Grau San Martín, al que le fué entregado el escrito-exposición que dicha institución ha redactado por el Mandato de la Asamblea Magna de Propietarios que fué celebrada en la mañana del día de hoy en el local de la institución referida.

Todos los componentes del Comité Ejecutivo salieron altamente esperanzados por el interés que mostró el Presidente en las justas reclamaciones de los propietarios de la Habana interesan.

El Presidente aseguró a la Comisión que el problema que se refiere a los trámites legales sobre demandas de desahucio sería atendida, según corresponde, para aplicar la ley en toda su fuerza, por lo que el Gobierno dará las garantías adecuadas a los señores jueces, secretarios y alguaciles para el desempeño de sus funciones.

Se felicitó de que los visitantes fueran caras conocidas y de antiguos amigos a quienes distinguía, y sentía un placer muy especial en haberlos recibido y haber cambiado ampliamente impresiones con ellos, recomendándoles a cada uno que siempre que tuvieran motivo recurrieran a él.

He aquí la exposición:

Habana, 21 de Septiembre de 1933.

Al Honorable Señor Presidente de la República.
Palacio Presidencial.
Ciudad.
Señor:

El Centro de la Propiedad Urbana de la Habana, con oficinas establecidas en la calle de Tejadillo número 32, altos, entre Habana y Compostela, dando cumplimiento al mandato que le fué conferido por la Asamblea Magna de Propietarios de fincas urbanas de esta Ciudad, que fué celebrada ayer día 20, en nuestro local social, tiene por este medio el honor de poner en sus manos, este escrito que haga conocer a usted los acuerdos tomados en la misma.

PRIMERO: Que se haga cumplir de una manera real y efectiva los procedimientos que se relacionan con la tramitación legal que rige la sustanciación de los procedimientos de desahucios que sean necesarios interponer por el propietario en defensa de sus intereses contra aquellos inquilinos que no abonan la renta que tienen convenido conforme a los pactos y contrato celebrados.

Que consecuente con los antes expuesto, la Asamblea ha considerado hacer constar que solo se reclame el más exacto cumplimiento de la Ley, sin que sea necesario de ninguna manera dictar ninguna otra disposición que no sea dicho cumplimiento y que a tal efecto debe cesar el estado actual de cosas que es el resultante de la anormalidad permitida de que no se estén efectuando desde hace largo tiempo trámites de lanzamiento de los juicios de desahucios ya finiquitados en los diferentes Juzgados de esta Capital.

El Centro de la Propiedad, y a la vez la Asamblea Magna celebrada, han considerado que para lograr tal cosa y para restablecer la normalidad necesaria para el cumplimiento de lo que se interesa, solo se necesita conceder una garantía bastante a los señores Jueces actuantes y como consecuencia a sus Auxiliares, Secretarios y Alguaciles para el cumplimiento de su misión de justicia.

La garantía que se pide, como antes se expresa y la recomendación que debe hacerse tanto al Señor Presidente del Tribunal Supremo de Justicia como a los señores Presidentes de las Audiencias de que se cumpla al pie de la letra la Ley escrita, bastante para dejar a salvo el derecho que reclama el tenedor de propiedad urbana de la República.

Es indudable, que tan inmediatamente como estas disposiciones obtengan y se cumplan y quede regularizada la acción legal que corresponde en esta materia, el propietario de fincas urbanas podrá, en consecuencia desenvolver de mejor manera su misión para el pago de lo que le corresponda por atribución de «Impuesto Territorial» y por el pago correspondiente del servicio de agua; pues de lo contrario de continuar o prolongarse esta anomalía que estamos tratando de reprimir o de evitar, vendríamos a caer de una manera forzosa en tener que hacer una acción que no estaría dictada por procedimientos de confabulación ni por nuestros sentimientos, sino como una resultante razonable y obligada de la situación, porque los propietarios de fincas urbanas no podrían pagar de manera alguna, las enormes obligaciones que en forma de exacciones ya tienen sobre si en todos los órdenes, desde el «Impuesto Territorial» hasta el pago de los sellos del timbre correspondientes a los recibos de cobranza de rentas, por falta de medios materiales para hacerlas efectivas.

SEGUNDA: Pedir a usted que preste la atención consecuente y necesaria a fin de que se dicte una Ley de Amnistía Fiscal que condone el cincuenta por ciento de todos los adeudos pendientes por concepto de «Impuesto Territorial» hasta finalizar el ejercicio económico de 1932 a 1933 dando luego facilidades de pago para el abono correspondiente de la cantidad resultante como liquidación final, y previo el convenio de que el contribuyente se mantenga al día en el pago del ejercicio corriente, advirtiendo asimismo que no habrá de admitirse por ningún concepto recargos de clase alguna.

Esta Amnistía Fiscal que se pide que ampare a los propietarios por «Impuesto Territorial» debe concederse igual beneficio asimismo a los comerciantes e industriales para el pago de sus obligaciones correspondientes con los Municipios, y a la vez que tal Decreto deberá hacerse extensivo a todos los Términos Municipales de la República.

TERCERO: Solicitar se dicte el Decreto que corresponda y que proceda para hacer efectivo o ejecutivo el informe administrativo rendido ya por el Señor Secretario de Obras Públicas, señor Eduardo J. Chibás con motivo de un escrito que fué presentado por el Centro de la Propiedad Urbana de la Habana solicitando una Amnistía Fiscal de un cincuenta por ciento en el pago de todos los adeudos pendientes por el concepto de «Servicio de Agua» hasta el día 31 de Diciembre del año de 1932 y reglamentar la forma para abonar en ocho cimas partes, el adeudo que resulte pendiente, siempre que el contribuyente abone lo que corresponda al ejercicio en curso.

Tanto lo que se interesa para esta Amnistía Fiscal que se reclama en cuento a los adeudos por servicio de agua que afecta exclusivamente al Acueducto de la Habana, como lo que se expresa en el Apartado Segundo al respecto del «Impuesto Territorial» pueden ser dictadas por el Decreto que se solicita tomando como fundamento las consideraciones que señala el Centro de la Propiedad Urbana de la Habana en su escrito presentado con fecha 2 de Septiembre del corriente año al Señor Secretario de Obras Públicas con referencia a la del Acueducto y el que se presentó con la misma fecha al Señor Alcalde Municipal de la Habana sobre la segunda.

Y como último acuerdo de la Asamblea Magna de Propietarios, rogamos a usted imparta su aprobación y dicte las resoluciones administrativas recafdas al escrito presentado por el Centro de la Propiedad Urbana de la Habana con fecha 21 de Agosto próximo pasado al Señor Secretario de Obras Públicas, solicitando la derogación de los Decretos números 1639 y 1,640 que ordenaban el pago de la penalidad de cinco anualidades anteriores en las altas de nuevos servicios de agua y la imposición de la cuota adicional desde el año de 1927 de un aumento del cinco por ciento sobre el cañon correspondiente a cada servicio de agua, lo que fué impuesto por una resolución de orden interior de la Secretaría de Obras Públicas y bajo el título de «Represión y Desperdicios». Los Decretos que se solicitan están redactados y solo pendientes de la firma de usted.

Queremos hacer llegar a su autoridad que tenemos la absoluta seguridad de que su sanción a los Decretos que estamos interesando será un factor para la consolidación que se necesita del derecho de los propietarios de fincas urbanas, y a la vez una fuente de segura recaudación para el Estado por medio de sus Oficinas recaudadoras y para los Municipios de toda la República.

Interpretando el sentir general de la Asamblea, esperamos que usted accederá a las peticiones que dejamos enumeradas en los párrafos anteriores y dictará a la mayor brevedad posible los Decretos necesarios para llevarlas a la práctica.

De usted atentamente,
FRANCISCO ANDREU.
Secretario.
SEBASTIAN GELABERT.
Presidente.

• Más calidad
• Menos precio
y un refrigerador
• Copeland
de regalo.

¿Quién no aprovecha esta oportunidad?

TODOS LOS DEPARTAMENTOS
Rebajas
POST-BALANCE
EN
La Casa Grande

Cortes de Vestidos y Retazos
de las telas de mayor novedad.
PRECIOS DE REGALO.
La Casa Grande

DOMINGO:
Nuestra Sra. de las Mercedes.
Practique la elegancia social del regalo.

Todos los departamentos de EL ENCANTO — especialmente los de Objetos de Arte, Perfumería, Carteras, Joyería, Abanicos y Bufandas, etc.— exhiben variadísimas colecciones de artículos de gran novedad, a precios muy módicos, que constituyen excelentes regalos.

Considere estas sugerencias del DEPARTAMENTO DE PAÑUELOS:

Pañuelos de opal muy finos, bordados en colores, con fondo blanco o todos blancos; cajitas de ½ doc.
Desde 35c. hasta 80c.

Pañuelos de hilo bordados a mano, cajitas de ½ doc.
Desde 1.10 hastas 2.00

Pañuelos de hilo puro estampados, muy finos, cajitas de ½ doc.
Desde 45c. hasta 1.00

Pañuelos de hilo con encajes, en diferentes dibujos, cada uno en su cajita
Desde 60c. hasta 2.50

Pañuelos franceses, de alta novedad, estampados en colores y dibujos muy originales. ½ doc.
Desde 2.25 hasta 3.50

En el mismo departamento exhibimos una variada colección de sachets para pañuelos y ropa interior, muy propios para regalos.

PLANTA BAJA.

El Encanto
Telf. A-7221

AVISO.

El Departamento de Hilos anuncia que en breve se cerrará el plazo de admisión de trabajos para el Concurso de Labores Artísticas, ampliado a ruego de numerosas personas.

Oportunamente daremos a conocer la fecha de la adjudicación de los premios.

Tome usted parte en este interesante concurso. Solicite detalles en el Departamento de Hilos.

PLANTA BAJA.

El Encanto

M.E.C.D. 2016

9A SECCION Z

TELEFONOS:
Dirección A-4151
Jefe de Redacción . A-3205
Sección de Sports. M-7911

DIARIO DE LA MARINA

TELEFONOS:
Quejas M-7911
A. Clasificados . . A-3333
Agencia Marianao. FO-7380

CA SECCION Z

AÑO CI — ACOGIDO A LA FRANQUICIA POSTAL — HABANA, VIERNES, 22 DE SEPTIEMBRE DE 1933 — EL PERIODICO MAS ANTIGUO DE CUBA — PAGINA NUEVE

LA ACTUALIDAD

LAS DELICIAS DEL MARXISMO

(Por LEON ICHASO)

«En todas partes dejé
memoria amarga de mí»

Así dice con cínico alarde Don Juan Tenorio en el célebre drama, de este nombre. Así puede decir, con igual énfasis el marxismo. En Rusia fueron tales el desbarajuste, la ruina y el caos que, asaltando las fábricas, los talleres y las tiendas comerciales y adueñándose violentamente de ellas produjo juntamente con el anarco sindicalismo, que Mussolini tuvo que hacer su marcha a Roma con las «camisas negras» y erigirse en dictador fascista. En Alemania originó tal serie de graves conflictos y perturbaciones, que Hitler, seguido por las muchedumbres y las masas del pueblo, cansado de todo desconcierto y tan mortal agitación se vió también obligado a establecer su dictadura nacionalista para salvar a su patria. En España el lector conoce las huelgas incesables, los estragos, las tragedias sangrientas, el hambre y la miseria que como vestigio maldito, fué dejando tras sí el marxismo, hasta que el Gobierno, apoyado por todos los sectores del pueblo se decidió a atajarlo, y contenerlo con la más rigurosa energía.

En la misma Rusia, después de haber implantado la dictadura más férrea, más opresora y más refinada cruelmente calculadora; después de haber arrancado al ciudadano la voluntad libre, el pensamiento propio, la iniciativa suya; después de haberle obligado a trabajar doce o catorce horas durante el día; después de haber eliminado con la peste y la nieve de Siberia, con los fusilamientos y con la muerte a todos aquellos que se atrevían a quejarse de tamaña esclavitud y a todos aquellos que, por no sentir y pensar lo mismo que Lenin y Stalin, les estorbaban, ¿qué ha dejado el marxismo allí que pobreza en todas partes y en todas las clases niveladas y reducidas al proletariado, y hambre y miseria en muchos lugares, antaño prósperos y abundantes?

No hemos de repetir sus glosar de nuevo aquí los adoloridos y trágicos clamores con que la hija de Tolstoi llamaba a las puertas de la compasión, de la civilización y de todos los sentimientos de humanidad para socorrer a los incontables correligionarios suyos que morían de hambre en su tierra y a los que yacían en las torturas y en las sombras de los calabozos rusos. Ahora tras las llamadas de auxilio y de socorro de los millones en favor de sus hermanos de raza establecidos en Rusia; tras los insistentes solicitudes de los Presidentes de Ukrania polaca y de Galitzia a quienes su posición geográfica y su contacto con los rusos fugitivos los pone en conocimiento de lo que acontece en la Unión Soviética, nos llega también su clamor de caridad cristiana. Mñor. Innitzer, Cardenal Arzobispo de Viena, en ayuda de los hambrientes de Rusia que «mueren de hambre».

No han hecho estas voces más que confirmar los informes y observaciones de los viajeros que han podido recorrer a Rusia sin «cicerones» ni maestrados e inspirados por la «Intourist» la agencia oficial del marxismo del Estado. Hace ya un año que se conoce la deplorable situación de indigencia, de hambre y de inanición que padecen los rusos del Cáucaso Septentrional. Desde meses atrás se sabe que las fecundas tierras de Ukrania —el granero de Europa— son campo de esterilidad y de desolación; tal las han puesto, a pesar de la generosidad de la naturaleza, los errores y la maldad de los hombres empeñados en subvertirla.

Ni el trágico clamor de Alejandra Kollontai, ni las piadosas instancias de los retraídos Prelados, son los únicos testigos de la penuria general y del ayuno cruel que atormentan a los súbditos de Lenin y Stalin. Lo confirma también el empeño sistemático y persistente con que los Comisarios del Soviet prohiben las visitas y las excursiones por Rusia a todos aquellos que pudieran decir la verdad y la realidad de lo que allí acontece. Las noticias del «Aftonbladet» o la Agencia de Estocolmo, confirman la prohibición de viajar por las Repúblicas soviéticas a los corresponsales extranjeros. Ni al enviado de la «Koelnische Zeitung» que pretendía visitar el Norte de Rusia, ni al corresponsal del «Manchester Guardian» que intentaba recorrer Ucrania y el Cáucaso les ha permitido el Gobierno ruso realizar sus propósitos. Así se quiere tapar con velos de la magnitud de los horrores de la dictadura rusa.

Y ese es el marxismo que ¡ha querido hacer las delicias de España y ahora quiere hacer las de Cuba! Ese es el marxismo que va a traer definitivamente la ventura, la paz, la felicidad a este país, tan desdichado, tan empobrecido, tan esquilmado por el machadato! ¡Este es el marxismo que va a convertir en un paraíso esta República que la maldición machadista convirtió en un infierno!

Los americanos sufren serios trastornos en España por la baja del dolar

No apoyaran los agrarios al gobierno de Lerroux

El pueblo de San Sebastián tributó una cordial ovación al Presidente Alcalá Zamora

El camarero de café detenido ayer, bajo la acusación de que se proponía asesinar al Primer Ministro Sr. Lerroux, negó rotundamente la acusación. Tenía una pistola oculta

MADRID, Septiembre 21.—AP.El diputado agrario señor Royo Villanova ha declarado hoy que los agrarios no apoyarán el gobierno del premier Lerroux en el Parlamento, por haber sido suspendida la demostración agraria.

Lerroux, avisado de esto, indicó que esperaba que los agrarios cambien de decisión en caso de que se

AZAÑA INDISPUESTO

MADRID, Septiembre 21.—AP.—El ex-premier Azaña se encuentra ligeramente enfermo, por cuyo motivo ha tenido que suspender su proyectado viaje a un balneario de aguas termales.

PRETENDIA UN CAMARERO ASESINAR A LERROUX

SAN SEBASTIAN, Septiembre 21. AP.—Las autoridades policíacas han encarcelado hoy a Julio Arcas, camarero de un café, por haber recibido confidencias de que ese individuo pretendía asesinar al premier Lerroux, en su visita a esta ciudad.

En sus amenazas a Lerroux, Arcas afirmaba que iba a matar al actual jefe del gobierno porque «no representa a los verdaderos republicanos».

Una pistola y doce balas encontró la policía oculta en los servicios del café donde trabajaba Arcas. Este ha negado rotundamente las acusaciones.

ACLAMAN A ALCALA ZAMORA

SAN SEBASTIAN, Septiembre 21. AP.—El Presidente Alcalá Zamora ha recorrido esta mañana los alrededores de la población, siendo ovacionado por el pueblo.

Almorzó en la embajada de Francia con don Alejandro Lerroux, el señor Paratcha y numerosos diplomáticos extranjeros. Esta tarde emprendió el viaje de regreso a Madrid.

El colegio «Asilo de San Vicente», no ha autorizado a nadie para peticiones

Habana ,septiembre 17, 1933. Señor Director del DIARIO DE LA MARINA.

Muy distinguido amigo y bienhechor: Le ruego tenga la bondad de publicar en las columnas de su periódico que no hemos dado ninguna orden para que pidan en nombre de las Huérfanas de este Asilo, y que si alguno desea favorecerlas pueden llamar al teléfono I-5534 o al I-1085 para pasar a recogerlo o mandarlo directamente al Asilo.

Le anticipa las gracias y como siempre me repito de usted aftma. y amiga en Cristo,

Sor Petra Vega.

SINDICATO NACIONAL DE TALABARTEROS

Se cita a todos los talabarteros y similares para la asamblea que tendr lugar hoy, a las 8 p. m., en el Sindicato de Motoristas y Conductores, en Zulueta y Gloria, para estudiar y resolver asuntos de verdadero interés para la clase.

Angel Francisco Triana,
Secretario.

LA UNION GENERAL DE TRABAJADORES DE CASAS-SALUD

La compenetración de estos elementos significará algo en bien de todos empleados

En la noche del martes se reunieron en el local destinado a la Comisión Pro-Sanatorio en Asturias en el edificio social del Centro Asturiano, los diversos comisionados de los Centros y Casas de Salud para la Constitución de la Unión General de Trabajadores de Casas de Salud y Centros.

A la sesión concurrieron las representaciones del Centro Gallego y su Casa de Salud; Centro Asturiano y su Casa de Salud; Asociación Canaria y su Casa de Salud; Centro Castellano y su Casa de Salud e Hijas de Galicia. Excusando su asistencia la representación de la Asociación de Dependientes. Estas representaciones estaban constituidas por los sectores de que se componen las referidas Sociedades y que constituyen el elemento proletario de las mismas.

Presidió la reunión el compañero Fernández Santa Eulalia, por el Centro Asturiano con los compañeros Campos, de Hijas de Galicia; Castro, del Centro Gallego y Juan B. López, de la Asociación Canaria.

Expuestas las finalidades de la Unión que ha de ser para la defensa clasista mutual de los componentes de la misma y después de deliberarse acerca del particular, se acordó designar una comisión encargada de redactar la Constitución de la Unión General de Trabajadores de las Casas de Salud y Centros, dejándose a las Secciones de que ha de componerse la misma redacción de sus respectivos proyectos de reglamentación, los que serán discutidos por las asambleas de las Secciones y conocidos y discutidos por la Asamblea General de la Unión en fecha próxima.

Para formar la Comisión que ha de redactar la Constitución de la Unión General de Trabajadores, la que ha de ser de forma sindical: fueron designados los compañeros Manuel Castro, Manuel Basanta, José Ribas, José López, Constantino de la Cueva, Francisco F. Santa Eulalia, Secundino Monjardín, Antonio Lopez, Juan B. López, Diego Serrano, Alejo Mejido, Saturnino López, Vilariño, Arturo Pérez y César Peñetiro, quedando encargado el compañero Fernández Santa Eulalia, de dar cuenta de estos acuerdos a los compañeros de la Asociación de Dependientes para que los mismos designen su representación.

A esta reunión concurrió la representación de los empleados de la Casa de Salud «Covadonga» señores Antonio Sánchez Priede y Manuel Longo, los que notificaron a la Asamblea que los empleados de la Casa de Salud «Covadonga» por unanimidad habían adoptado el acuerdo de organizarse, encargándose por la Asamblea a los mismos que hicieran presente a los compañeros de la Casa de Salud «Covadonga», la forma en que habría de desenvolverse en lo futuro la «Unión General de Trabajadores de Casas de Salud y Centros», en cuya carta de constitución ha de darse cabida a los estatutos que las Secciones respectivas acuerden.

La reunión ha sido un paso de avance para la compenetración de los elementos que en las Casas de Salud y Centros laboran.

Dos muertos y más de cien heridos a causa de terrible granizada, ayer en Zaragoza

Como consecuencia de la depreciación sufrida últimamente por la moneda americana, los funcionarios americanos vienen a ganar menos que los empleados españoles de menor categoría

ZARAGOZA, Septiembre 21. AP.—Calcúlase en más de dos millones de pesetas el valor de los cristales que rompió la violenta granizada de ayer, durante la cual se recogieron piedras de granizo que pesaban hasta ocho gramos.

De acuerdo con los informes oficiales, hay que lamentar por lo menos dos muertos y más de un centenar de heridos por efectos de la granizada, que fué la más violenta que se recuerda en Aragón y abarcó un radio de 25 kilómetros, arrasando las cosechas, destrozando tejados y rompiendo ventanas. Muchas líneas de comunicación telegráfica y telefónica están interrumpidas.

CAUSA TRANSTORNOS LA BAJA DEL DOLAR

MADRID, Septiembre 21. AP.—La depreciación del dólar ha afectado seriamente a aquellas personas que viven de sueldos o rentas en moneda norteamericana. Un vice-cónsul de los Estados Unidos, por ejemplo, ha tenido que enviar a su esposa a Norteamérica para que viva con su familia, mientras el redujo a habitar una habitación amueblada en una casa de huéspedes.

Algunos de los empleados de las oficinas del gobierno de los Estados Unidos están recibiendo sueldos equivalentes a menos del minimun establecido en España para los empleados de oficinas, después de cambiar sus cheques con la depreciación de un 35 por ciento.

El dolar se cotiza actualmente alrededor de 7.77 pesetas.

CONFERENCIAN LOS MINEROS. CON PARATACHA

MADRID, Sepbre. 21. AP.—Una comisión de delegados de los mineros asturianos ha llegado hoy a Madrid, con objeto de conferenciar con el ministro del Trabajo, señor Paratcha, respecto a la huelga de treinta y cinco mil mineros en Asturias.

Paratcha regresará esta noche a la capital, procedente de San Sebastián.

Los centros regionales con sanatorio se disponen a efectuar el próximo domingo una gran manifestación ante el jefe del Estado

Dichas sociedades se reunirán separadamente en juntas generales extraordinarias para conocer el problema de la Colegiación Médica y la actuación seguida hasta la fecha por sus dirigentes, saliendo luego Prado abajo para llevar sus conclusiones al Palacio Presidencial

En el local de la presidencia del Centro Gallego, celebraron dos sesiones de carácter secreto los Presidentes de las Sociedades Españolas con Sanatorio, señores Doctor Miguel Angel Díaz, Presidente de la Asociación Canaria; el señor Avelino González, Presidente de la Asociación de Dependientes; el Presidente del Centro Gallego, señor Pérez Cabo; el Presidente del Centro Asturiano, señor Domingo Méndez y en representación de Hijas de Galicia, señor Dámaso Pérez, su Secretario general.

En la primera de las sesiones, por la mañana, se cambiaron impresiones amplias, serenas, discretas, acerca del problema que de reflejo pudiera plantear a las sociedades con Sanatorio el Decreto del honorable Presidente de la República, declarando obligatoria la colegiación de todos los médicos de la República; problema que consideraron en toda su gravedad en lo que respecta a los servicios médicos de los citados Sanatorios. Por la mañana no tomaron ningún acuerdo.

Por la tarde, a las seis, también volvieron a reunirse en sesión secreta los señores presidentes, continuando en el cambio de impresiones respecto al problema y después de una hora de debate en el que tomaron parte casi todos los señores presentes, haciendo muy atinadas consideraciones respecto del mismo problema considerando que afectaba de manera grave y directamente a todas las Sociedades con Sanatorio, tomando por último el siguiente acuerdo:

Convocar a Juntas Generales y asambleas de cada uno de los Centros a una junta de carácter extraordinario para darles cuenta a los socios del problema, con objeto de que los asociados adopten los acuerdos que crean más pertinentes para obviar el conflicto, procurándole su mejor y más prestigiosa solución.

La Junta General se celebrará en cada uno de los edificios sociales el próximo domingo, iniciándose a las dos en punto de la tarde. En cada uno de los centros, los asociados determinarán los correspondientes acuerdos correspondientes a los graves efectos que el Decreto de Colegiación ha de producir. Y las Juntas Directivas y Comisiones Ejecutivas de cada uno de los centros actuará en consecuencia con los acuerdos que hayan de tomarse.

Terminada la sesión los Presidentes visitaron al señor Embajador de España, señor Luciano López Ferrer a quien dieron cuenta de todo lo actuado, cosa que hubo de causar satisfacción al representante de la República Española en Cuba.

La Asamblea del Centro Gallego, es de asociados y de carácter extraordinario y de Juntas generales del mismo carácter las que en las mismas horas se celebrarán en la Asociación Canaria y en la Asociación de Dependientes.

Los presidentes, todos los Presidentes, al terminar la sesión secreta, rogaron, muy vivamente, a los reporters, recomendaran a los socios de cada una de las sociedades, que concurran a las juntas ya que del grave problema que les plantea el Decreto de Colegiación de los médicos es el problema más grave que confrontaron las sociedades en su larga vida y que interesa, pues, a todos y cada uno de los socios por igual.

Antes de celebrarse tan imponentes actos, los Presidentes dirigirán a los asociados un Manifiesto, haciéndoles la historia detallada y verdadera de todo lo relacionado con el asunto y para que adquieran el absoluto convencimiento de la razón y la justicia que asiste a las Sociedades y a los socios para estar apercibidos a la defensa de sus intereses.

GRAN MANIFESTACION

Una vez que se den por terminadas las juntas generales que habrán de celebrarse en cada uno de los Centros Regionales con carácter extraordinario, de cada uno de estos Centros se formará una gran manifestación, que presidirán sus Presidentes y sus Juntas Directivas, con los asociados que concurran entre los cuales figurarán profesionales, dependientes de todos los sectores del comercio y obreros que siendo socios o no de los Centros, simpatizan con la causa de las sociedades regionales a los cuales perjudicará extraordinariamente el problema de la colegiación de los médicos de la República.

En la Manifestación figurarán los socios del Centro Asturiano, de la Asociación de Dependientes, del Centro Gallego, de la Asociación Canaria, de las «Hijas de Galicia». Y los que la presidan visitarán al Honorable Presidente de la República, a quién harán entrega de una exposición con los suficientes asertos a demostrar la justicia y la razón que les asisten en sus peticiones.

La manifestación que saldrá del Centro Gallego y del Centro Asturiano y de «Hijas de Galicia», discurrirá Prado abajo, hasta la Asociación de Dependientes, cuyos socios la engrosarán y desde allí, se dirigirá al Palacio Presidencial.

La Manifestación, marchará con toda solemnidad y orden, y será la palpitación del sentir de unos doscientos mil hombres, que es la cifra a que alcanza el conglomerado de todas las sociedades regionales.

Las Juntas Generales, a que aludimos antes, se celebrarán el domingo próximo en cada uno de los locales sociales.

DIRECTIVA DEL CENTRO ASTUR

Se reunió ayer, a las cuatro de la tarde, concurriendo todos los vocales que la integran. Por ausencia del Presidente General, que se encontraba fuera del centro haciendo gestiones importantes relacionados con el problema de que hablamos antes, la presidió el primer Vicepresidente, señor Emilio Castrillon.

El señor Fernández Riaño, hizo la historia de todo lo actuado por el señor Presidente general, señor Domingo Méndez, conjuntamente con los Presidentes de las demás sociedades a las que afecta el problema y la Junta Directiva, acordó por unanimidad aceptar todo lo actuado por el Presidente General y recomendar a todos los asociados que pueden hacerlo concurran a la junta general, que para tratar del mismo problema, habrá de celebrarse en los salones del centro el domingo a las dos de la tarde.

También se acordó dar muy sentido pésame por el fallecimiento de su señora mamá al señor Fernández Riaño y al señor Anselmo G. Barroso por el fallecimiento de su buena esposa. Para ambos grandes dolores, la junta tuvo unos momentos de respetuoso silencio.

CENTRO GALLEGO

También se reunió ayer tarde la Comisión Ejecutiva del Centro Gallego, en pleno, presidida por su Presidente señor Jesús Pérez Cabo. Y también acordó respaldar todo lo hecho por su Presidente en la labor conjunta con los demás Presidentes de Sociedades respecto al grave problema, que por reflejo, perjudica gravemente a todas las sociedades con Sanatorio, poniéndola al borde del abismo.

También se acordó convocar a los socios a una asamblea magna que habrá de celebrarse en el gran salón de fiestas del mismo Centro el domingo próximo, a las 2 en punto de la tarde.

Los señores Francisco Naya, Interventor del Centro, Norberto, Presidente de la Sección de Fomento y Juan Varela Grande, Vicepresidente de la C. Ejecutiva, nos ruegan hagamos llegar a los socios estas sus palabra:

A LOS SOCIOS

..Compañeros: Deseando hacer llegar hasta las esferas oficiales el sentir de nuestros asociados, os rogamo no dejei de asistir a la Asamblea General de socios que se celebrará en nuestro Palacio Social el domingo 24 del actual a las 4 de la tarde.

El motivo de esta junta es que los socios, verdaderos dueños de nuestra Institución, resuelvan de una vez en camino a seguir, con motivo de los peligros que se ciernen sobre nuestros Sanatorios.

Como ya nuestro Ejecutivo ha agotado todos los medios posibles y ha logrado hasta el día de hoy salvar de una verdadera catástrofe a nuestra sociedad, y como en la actualidad existe un nuevo Decreto que juzgamos de vida o muerte, para nuestra Institución por eso os llamamos, para que resolvais vosotros mismos lo que se debe hacer, en caso de que por la fuerza se nos obligue a abandonar nuestros Sanatorios.

Como un solo hombre a defender nuestros derechos, o de lo contrario estamos perdidos para siempre.

DEBEN SUSPENDERSE

Creen los elementos dirigentes de todas las sociedades, así como una gran mayoria de los asociados, que el próximo domingo deben suspenderse todas las fiestas anunciadas, incluyendo los partidos de foo-ball, teniendo en cuenta la gravedad del momento y para atender el ineludible deber de asistir a las Juntas generales que habrán de celebrarse ese día, asistencia qu es necesaria y asunto de honor para todos y cada uno de los asociados.

España es hoy uno de los países menos afectados por el desempleo, pues los parados son 285,898

MADRID, Septiembre 21. (AP).—Las estadísticas oficiales demuestran que España es uno de los países menos afectado por el problema social y económico del desempleo, ya que solamente hay 285.898 obreros sin trabajo, o sea, poco más del uno por ciento de la población nacional, que se calcula en 25 millones de personas.

Hay además 258.939 obreros con empleos parciales, que solamente trabajan de tres a cuatro días semanales.

La mayor escasez de trabajo se encuentra en las regiones agrícolas. Las provincias más afectadas son Jaen con 27.734 desocupados, Badajoz con 21.874, Córdoba con 21.481, Sevilla con 21.320, Málaga con 12.893 y Cádiz con 9.055.

PRONTO SERAN TRASLADADOS A ESPAÑA LOS RESTOS DE BLASCO IBAÑEZ

MADRID, Septiembre 21. (AP).—La comisión encargada de trasladar los restos del famoso novelista don Vicente Blasco Ibáñez desde Menton, en Francia, a Valencia, anuncia que ha obtenido la cooperación de la aviación, el ejército y la armada, y que el traslado se efectuará el día 29 de octubre próximo.

Tres cruceros y varios aeroplanos escoltarán los restos del gran novelista español desde Menton. Al llegar a Valencia, fuerzas del ejército lo escoltarán hasta el Ayuntamiento, donde estarán reunidos el Presidente Alcalá Zamora y altos funcionarios del gobierno.

La comisión visitará mañana a los embajadores de Francia, Estados Unidos y otras naciones para invitarles al acto.

BUENA NOTICIA

Es posible que hayan fracasado en Ud. mil remedios para el **estómago, hígado, vesícula biliar,** úlcera gástrica o duodenal, **colitis,** intestinos etc. Pero si padece alguno de esos males y ensaya con el moderno y prodigioso patente en polvo **«Bismágen» bendecirá la hora en que decidió probarlo.**

Desapareció un colector del Ayuntamiento

Miguel Llaneras es buscado por la Policía Judicial. Se llevó los valores que él custodiaba

Recibiendo instrucciones del señor Cándido Hernández, jefe de la Policía Judicial, el agente Gelado ha comenzado a practicar minuciosas pesquisas para localizar el paradero del señor Miguel Llaneras, vecino de la calle Lapiedra, en Regla, con motivo de haber desaparecido sin haber hecho entrega a sus superiores de los valores que tenía bajo su custodia, con motivo de ostentar el cargo de colector del Ayuntamiento de la Habana.

La denuncia fué formulada ante el Jefe de la Policía Judicial por el doctor Lorenzo Batle y Gómez, tesorero del Ayuntamiento, quien hizo constar que, por decreto del señor Alcalde, el acusado fué sustituído en su puesto por el señor Eduardo Cañas Abril, quien no había podido tomar posesión de su cargo con motivo de la desaparición de su antecesor.

En las investigaciones practicadas por la Policía Judicial se ha podido comprobar que el acusado salió de su residencia como tenía por costumbre, informándole a su esposa que se dirigía a la oficina, cosa que no realizó, por lo que se supone que determinara ocultarse, temeroso de ser arrestado al verse descubierto.

CONVOCATORIA A LOS PROFESORES DE LAS SOCIEDADES REGIONALES

Se convoca a todos los profesores de los Planteles de Enseñanza de las Sociedades regionales a una reunión que se celebrará en el Plantel ««Concepción Arenal del Centro Gallego», Prado y Dragones, el próximo sábado día 23, a las 9 en punto de la mañana, con objeto de conssituir la Sección de Trabajadores de la Enseñanza de la Unión General de Trabajadores de las Casas de Salud y Centro Regionales.

Se suplica puntualidad en la asistencia.

Se asegura que los empleados del Estado podrán cobrar sus sueldos el día último de mes

Todas las nóminas se han puesto a la firma y se han hecho ya los pedidos de fondos. Será resuelto el problema existente en el Departamento de Inmigración. Serán bien atendidos los penales

Los empleados de la Secretaría de Hacienda ya comenzaron a tramitar todo lo relacionado con el pago a los empleados del Estado el día último de este mes. Todas las nóminas se han puesto a la firma y los pedidos de fondos, de acuerdo con las cantidades presupuestadas, están en curso.

Se estima en la Secretaría de Hacienda, que el día último se pagarán todos los sueldos, en las distintas Secretarías de Despacho. Hacen constar que no obstante la baja en todas las recaudaciones con motivo de intranquilidad propia de toda revolución y también a los muchos problemas de carácter obrero que han afectado el comercio y a la industria, el gobierno podrá cubrir sus atenciones. Este fué el primer propósito que tuvo el coronel Despaigne al tomar posesión.

Hasta esta fecha también han sido cubiertas todas las atenciones presupuestadas de la Deuda Exterior. El día último de este mes, por tanto, cobrarán los empleados del Estado.

EL NUEVO COMISIONADO DE INMIGRACION

Se celebró ayer una extensa entrevista con el Secretario de Hacienda, Coronel Despaigne el doctor José María Bolaños, designado recientemente para ocupar el cargo de Comisionado Superior de Inmigración.

El doctor Bolaños nos dijo que su entrevista con el Secretario de Hacienda había sido para darle cuenta verbalmente del estado caótico en que ha encontrado dicho Departamento. No hay gasolina para hacer funcionar las lanchas de servicio del Departamento, ni material para la oficina, ni siquiera comida para los inmigrantes allí alojados, por que los que suministraban la gasolina, los imprenos y los víveres se han negado a seguir suministrándolo, por no habérsele pagado las cuentas que tienen pendientes del presupuesto anterior, sin que él sepa quien o quienes y por que se dispusieron de las cantidades consignadas en el anterior presupuesto para esas atenciones.

El doctor Bolaños, con la mejor buena voluntad ayuda al actual gobierno, se propone tomar medidas enérgicas para terminar con el caos allí reinante. Y una de las primeras será proponer a la Secretaría las cesantías del médico del campamento y de los empleados, los que no concurren a cumplir con sus deberes, sin haber pedido licencias ni justificar sus ausencias. También se propone reorganizar el cuerpo de vigilantes del Campamento, por que, en su mayoría, han demostrado una gran negligencia, segun ha podido comprobar en los pocos días que lleva al frente del Departamento de Inmigración.

NUEVOS FUNCIONARIOS

Ha sido nombrado Segundo Jefe de la Sección de Rentas e Impuestos el señor Ramón Méndez Bermúdez, que esta mañana tomó posesión del cargo.

También han tomado posesión de sus cargos los nuevos inspectores, recientemente nombrados, señores José María Coello Marruz y Carlos Manuel de Céspedes y Más. Estos han ocupado los cargos de los inspectores cesantes señores Orfilo Soto y Joaquín Rivero y Bonet.

EL SECRETARIO DE GOBERNACION

El doctor Guiteras, Secretario de Gobernación, conferenció ayer con el coronel Despaigne. Entre otros asuntos que se trataron estuvo el del abastecimiento de las cárceles y Presidio Modelo, atenciones que no quiere abandonar el gobierno.

FIESTA DE «LA VICTORIA» EN LA ASOCIACION CANARIA

Continúan con el mayor entusiasmo los preparativos para la organización de la grandiosa verbena «Victoria» que señala la Asociación Canaria para el sábado siete del próximo mes de octubre.

Se han seleccionado hasta ahora conjuntos musicales tan afamados como la orquesta de Belisario López, el jazz de A. Romeu jr. y el Sexteto Jóvenes del Cayo.

Por el teléfono A-3564, se contestarán con gusto todos los detalles relacionados con esta grandiosa verbena.

PASA DE 156 MILLONES DE PESOS EL DEFICIT DEL PRESUPUESTO DE HOLANDA

LA HAYA, septiembre 20. (AP)—El presupuesto holandés para 1934, presentado ayer en la Cámara Baja, presenta un déficit calculado en pesos 156,195,000.

Esto se tratará de contrarrestar renovando impuestos provisionales, aumentando los aranceles al tabaco y café, creando nuevos impuestos, y rebajando otra vez los sueldos del Estado.

Holanda proyecta mantener el patrón oro.

NOMBRADO SUBSECRETARIO DE ESTADO DE EE. UNIDOS, EL SR. WALTON MOORE

WASHINGTON, septiembre 20.—(A. P.)—R. Walton Moore, ex-representante por Virginia, ha sido nombrado ayre por el Presidente Roosevelt para el cargo de Subsecretario de Estado, en sustitución de Raymond Moley.

El nuevo Subsecretario actuó como miembro de la Comisión de Relaciones Exteriores durante los once años que sirvió como congresista y fué allí compañero del secretario Cordell Hull.

PARA CONSTITUIR LA ASOCIACION NACIONAL DE EMPLEADOS DE OFICINAS

La Comisión Organizadora de la Asociación Nacional de Empleados de Oficinas, se ha dirigido en un manifiesto a los empleados todos de la República, dándoles cuenta de los fines de dicho organismo y que propenden a la defensa y mejoramiento económico de la clase.

La Comisión está celebrando continuas asambleas y tiene sus oficinas en Cuba y Obrapía, Departamento 201.

Una junta de dependientes fué asaltada

Miembros de la Confederación Nacional Obrera penetraron en el salón agrediendo a varios

SANTA CLARA, septiembre 21. DIARIO. Habana.—Aclarado el incidente ocurrido en la asamblea general del Sindicato de Empleados del Comercio de Cuba.

«Reunidos la delegación en Santa Clara, del Sindicato General de Empleados del Comercio de Cuba, a la que asistió una comisión de compañeros de la Habana, fué asaltado el local donde se celebraba la asamblea, por elementos ajenos al Sindicato, que se tildan directores de la Confederación Nacional Obrera de Cuba, insultando y maltratando a las mujeres allí asistentes, que luego dentro del confusionismo, cuando todos salieron para la calle, gritaban que los compañeros de la Habana eran porristas, para captarse así las simpatías del pueblo y de las autoridades, pero que una vez identificados, la agresión partió para estos elementos que se aprovechaban de las reuniones obreras, para disolverlas, asaltando los locales con elementos ajenos a los mismos. Es de hacerse notar que el ómnibus en que venía la comisión de la Habana fué apedreado, rompiendo todos los cristales del mismo, así como lesionando a varios ocupantes.

Es muy particular hacer constar, que los asistentes a esta asamblea, que vinieron en representación del Sindicato de Empleados del Comercio de la Habana, eran todos afiliados al mismo, empleados de distintas clases del comercio, personas honradas y decentes, y que huelga, por lo tanto, los rumores de que fueran porristas, arma que cogieron los elementos destructores para romper la asamblea de los dependientes del comercio. Así como hacer constar que éstos venían únicamente en representación del susodicho Sindicato, y nunca en representación de ninguna otra entidad obrera, y que venían con el fin de asesorar a la Delegación en su táctica a seguir.

ARMANDO A. MACHADO,
Corresponsal

Divagaciones de un español

Los selles de Mariana Pineda

Por JOSE AIXALA

Bien hace la república española en rendir tributo a la grandeza histórica de la bella granadina, que ascendió sola al cadalso, por un crimen de autoridad ya que ella no había cometido delito alguno.

España ha sido un manantial prodigioso de mujeres extraordinarias en todos los matices de la vida. ¿Es que los españoles somos tan egoistas para las heroicidades de nuestra historia, que desconsideramos los notables y portentosos ejemplos que salpican con nombres abrillantados de nuestras feminas el cielo de 8España?

El eminente publicista, e historiador, don Cristóbal de Castro, que ha dado a la estampa varios libros acerca del feminismo, en su volumen de las **«Mujeres Extraordinarias»**, incluye muchas compatriotas nuestras: Isabel Clara Eugenia, castellana en la dignidad de su conducta y en la democracia de sus costumbres, que dejó en «trono» por el «hábito»; la imponderable Teresa de Cepeda, que nadie en el mundo superó en su ejemplar sacrificio como Santa Teresa de Jesús, alta y hermosa como fué de andariega y mística, con todos los anhelos del pueblo español heroico y seráfico. Cita con merecidos elogios, la trinidad gallega, esas tres mujeres como tres soles; Concepción Arenal, cuya huella será imborrable a través de los siglos, Rosalía Castro, corazón de Galicia y alma en pena por el querer de su tierra y doña Emilia Pardo Bazán, cuya sonoridad parece envanecernos de orgullo por el talento portentoso que invadió todos los campos del saber y por la gallardía de su pluma ágil en su modo y elegante en su forma. Citadme mujeres diversas, de todas las naciones, y siempre nos quedará en nuestro pecho, henchido de gloria, la arrogancia de nuestra legítima satisfacción hispana.

Cristóbal de Castro nos habla de mi paisana la Condesa de Bureta, que moteja de patriota; de la Condesa de Espoz y Mina, llamada «Fidelidad», de «Pepita» Tudó o el equívoco; pero se calla, o la deja para incluirla en otra obra suya, a la inmortal Mariana de Pineda, ángel de la libertad, símbolo del sacrificio, heroica en su triple condición de mujer bella, juventud ardiente liberal y por el consuelo del martirio ante la consideración de sus hijos.

En tiempos de la tiranía, se dan estos ejemplos que de muy cerca, noc cuentan ahora en actos realizados por los sicarios, indignos mil veces del buen nombre de Cuba, que tenía por todos los confines del globo la dulce sensibilidad de un humanismo seráfico. Marina de Pineda a los veinte y pico de años, en plena vida y lozanía, cae en el mes de mayo, que es de las flores, bajo el sol de Andalucía que es de poetas porque destella arte, suavidades del sentir, ardores en la inspiración y rimas en el espacio, con los labios sellados y el corazón rebosante de ideales, puros y sin mancila. ¡La crueldad ciñó la sien augusta de la infeliz Pineda!

Subió al patíbulo sola, con madame Rolland, que según Thiers, tenía la gracia de una francesa y el heroismo de una romana. Como ella, vestida de blanco. Quizás esperó ante la muerte, la presencia de quien le alentara, sublimando su hora postrera. Pero en la mujer ha habido y habrá secretos de tal índole sensitiva y tan llenos de misterio y de pureza, que van envueltos y callados bajo la mortaja del sufrimiento, enmudecido por el amor.

En puridad de verdad, su peor mal fué la persistencia en bordar una bandera morada con el lema de **«Ley, Libertad, Igualdad»**, que había de ser el lábaro de los revolucionarios de Torrijos. Los días trágicos de hace un poco más de un siglo, puesto que Pineda murió el 26 de Mayo de 1831, fueron los momentos terribles del escapar con vida a las sugestiones de los villanos, a los empeños de la delación, a la infamia del deseo que humilla al deseoso y santifica la resistencia de una mujer que supo morir, como dijo María Martínez Sierra, con el sufrimiento aparente de quien piensa «en otra cosa». Por la cual se siente, se quiere y se muere en una perfección de vida humana, que sólo las mujeres saben sentir. Los hombres somos algo indoctos para desentrañar el quid esencial de un sentimiento.

Fué la mártir de la libertad. Murió en su holocausto. Sus vicisitudes fueron inmensas, sus contrariedades terribles y la injusticia tremenda. Por eso debemos contribuir a su glorificación, ya que las mujeres, a veces, son las más valientes de espíritu y las más fervorosas de luchar y vencer. Y la que tuvo estas virtudes y por ellas sufrió el cadalso, santificó con su vida la causa de su apostolado. España sería ingrata y desleal sino colocara el busto de Mariana Pineda, en los sellos de su correo, para estímulo y justicia, para ejemplo al exterior y tributo de reconocimiento público a fin de que llegue al corazón del pueblo, aquella mártir de destino que afrentó la impureza y glorificó la historia.

Los biógrafos de Pineda afirman que sólo por un sentimiento de caridad hacia los perseguidos, se dedicó al secreto conspirar ya que en ello iba la salvación de algunos de sus próximos familiares.

El pueblo español debe poner en primer término de los grandes patricios republicanos, a esta mujer que murió sola y sin haber delatado a ninguno de los cómplices. Fué grande en su martirio, como fué bella en su bondad moral y física. Viuda y madre, joven y rebelde, resistente a todas las encrucijadas y triunfante en su heroico callar. Es la primera dama mártir de nuestra Libertad. Es la mujer simbólica de la República Española.

Cuando recibáis el primer sello de Mariana Pineda, pensad en su vida arrebatada injustamente. Dádle un beso en la frente como premio merecido a su amoroso sentimiento liberal. Fué la mujer síntesis de nuestra patria.

M.E.C.D. 2016

ASEGURARON SU CAMPEONATO LOS SENADORES DEL WASHINGTON

LOU BROUILLARD PELEARA ESTA NOCHE EN BOSTON CON EL BOXER ALEMAN ADOLPH HEUSER

TOPICOS FUTBOLISTICOS
a cargo de PETER

MEMORIA ANUAL DE LA FEDERACION

DESDE hace varios días tenemos en nuestro poder una copia de la Memoria anual de la Federación de Futbol de la Habana, la cual debe haberse leído, como lo ordena el Reglamento, en la sesión del Comité Ejecutivo celebrada el día 31 de agosto. Justo es que la conozcan también los aficionados.

A ella vamos a dedicar nuestras líneas de hoy para que el aficionado se entere de la labor desarrollada por el Comité Directivo que acaba de terminar su jornada, y por la cual se merece un aplauso.

El primer acto deportivo celebrado fué el de la discusión de la Copa Remington, concurso que comenzaron seis clubs y terminaron cuatro. Olimpia y Fortuna se retiraron cuando prácticamente no tenían ningún chance al mismo. El torneo fué ganado por el Centro Gallego con un punto sobre el Catalunya, que quedó en segundo lugar.

El homenaje a Mr. William A. Campbell, y a beneficio de los cieguecitos del Asilo Varona Suárez se celebró el Día de la Raza, 12 de Octubre. En el festival vencieron los infantiles del Fortuna y los seniors del Iberia y Juventud. Para estos dos últimos hubo trofeos.

Le siguió en turno el Concurso de la Serie B, que se celebró como recordarán los aficionados, en dos Grupos, siendo los triunfadores Deportivo P. Fernández y Deportivo Puentes Grandes, quienes jugaron la final, el día 30 de octubre, ganando 2x1 los pefernandistas.

El beneficio a los jugadores Darío y Miguel tuvo lugar en el Stadium Tropical el 13 de noviembre, efectuándose tres encuentros. Fué en esta fiesta en la que por primera vez se jugó la Copa Pomar, quedando empatada, y por eso estuvo guardada en la Federación hasta el domingo pasado en que se dispuso jugarla nuevamente, llevándosela para su vitrina los Alacranes del Centro Gallego. El Catalunya ganó esa tarde la Copa Alvarez y Cía., al Olimpia por 2 a 0.

Más tarde le tocó su turno al festival benéfico pro damnificados de Camagüey, para la cual fiesta la Federación de Futbol de la Habana puso a la disposición de nuestro colega «El Mundo», que fué el que manipuló la organización del mismo. Y como entonces se encontraba al frente de su sección balompédica el compañero Carlos González de Ancos, pues ni que decir hay el éxito del mismo. El Deportivo P. Fernández ganó ese día (20 de noviembre), la Copa González de Ancos; al Cultural, 2x0. Por el tanteo de 2x1 el Iberia le ganó la Copa El Mundo al Catalunya, y Deportivo Centro Gallego Juventud Asturiana, que jugaron la Copa Alcalá Zamora, quedando empatados. Ese magnífico trofeo es el que ahora se disponen a jugar todos los Clubs de la Federación de Futbol de la Habana, gracias a un gesto muy simpático que han tenido los dos teams antes mencionados. En esta fiesta benéfica, para la cual toda la prensa deportiva coadyuvó con todo calor, se hizo una recaudación de $1,806.80 los cuales se invirtieron en ropas y alimentos y distribuídos por una Comisión designada al efecto por el Comité Directivo de la Federación de Futbol de la Habana.

En el intermedio de los concursos que quedan detallados se efectuaron algunos encuentros de primera categoría que tuvieron los siguientes resultados:

Diciembre, 4: Juventud e Iberia, 1x1. Catalunya y Deportivo Centro Gallego, 1x0.
Diciembre, 11: Olimpia y Catalunya, 1x0.
Diciembre, 18: Iberia y Olimpia, 2x2.
Diciembre: 25 Juventud Asturiana e Iberia, 3x3. Olimpia y Deportivo Centro Gallego, 5x0.

También se efectuaron en ese intertanto estos partidos de la Serie B:
Noviembre, 20: P. Fernández y Cultural, 1x0.
Novimbre, 27: Deportivo Luyanó y Vigo, 3x0.
Diciembre, 11: P. Fernández y Puentes Grandes, 1x0.
Diciembre, 18: Cultural y Templete, 2x0.
Diciembre, 25: P. Fernández y Cultural, 2x0.

El día primero de año se inició el Campeonato de 1933, tanto de la Serie A, como el de la B., casi todos los juegos se efectuaron en el gran Stadium Cerveza Tropical, y no decimos todos, porque el día 18 de junio faltando solamente tres fechas, hubo dos sociedades que cambiaron de «home club». Quedó campeón en la gran justa la Juventud Asturiana que sacó una ventaja de cinco puntos sobre el Iberia que fué el ganador del segundo lugar. Fortuna quedó tercero con 19; con 18 el Centro Gallego y el Olimpia. El Deportivo Centro Gallego se negó a jugar el match de desempate, y por un acuerdo federativo, que fué de acuerdo con el Reglamento, perdió el partido forfeited, quedando en el puesto de colista por su gusto.

En la Serie B, hubo más competencia. Los equipos del Deportivo P. Fernández y Cultural quedaron empatados a 16 puntos; el Puentes Grandes en tercer lugar con 19 y el Deportivo Templete, con 7 en el cuarto y último lugar. Este último club sustituyó, después de iniciado el Campeonato, al Deportivo Luyanó. El match final entre P. Fernández y Cultural fué un triunfo brillante para las sedas deportivas del Club de Baratillo, con score de 2x0. Y al llegar aquí queremos hacer resaltar la racha tan brillante de triunfos obtenidos por el equipo Deportivo P. Fernández.

Después del Campeonato se celebró el beneficio Pro Sanatorio Monte Naranco. Fué un nuevo acontecimiento deportivo, pero hay que hacer constar que fué organizado por la Colonia Asturiana, y ya esto explica el éxito. El Cultural, al fin, pudo ganarle al P. Fernández 3x1 la Copa Centro Asturiano, pero como puso jugadores no inscriptos perdió el partido en la Federación. El Iberia ganó la copa donada por el Teniente Collar, al Fortuna, 4x2. Y el Centro Gallego cargó con la del Capitán Mariano Barberán, ganándosela a la Juventud Asturiana tres por uno.

Seguidamente jugaron por segunda vez la Copa «El Cuño», los equipos Juventud Asturiana y Centro Gallego, ganando los astures 2x0.

Y finalmente se celebraron las Series de Promoción que tuvieron los siguientes resultados:

Julio, 30: Nacional y Templete, 3x0 —P. Fernández y Centro Gallego dos por dos.

Agosto, 20: Templete y Nacional, 1x1. —Centro Gallego y P. Fernández, dos por uno.

Y aquí termina la historia balompédica que conoció el Comité Directivo de la Federación de Futbol de la Habana, la cual estuvo formada por los señores Pedro Gil González, del Centro Gallego; Jesús Lacera, de la Juventud Asturiana: Alberto González, del Iberia; Ginés Lleonart, del Olimpia; Jesús Martínez, del Fortuna y Francisco Puente y Emilio Mejías, quienes tenían la representación de los Clubs de la Serie B y Segunda Categoría.

Agasajados los Gigantes por la afición de N.Y.

El Alcalde John O-Brien recibió a los jugadores al frente del gran Terry

NUEVA YORK, septiembre 21 AP. A pesar de la fuerte lluvia que cayó ho ypor aquí, mas de cinco mil entusiastas se reunieron en la plaza del Ayuntamiento de la ciudad (City Hall) para testimoniar a los jugadores del New York Nacional, encabezados por Terry, la acogida que merecían por el triunfo alcanzado este año en la Liga Nacional.

El alcalde John O-Brien y otros principales miembros del ayuntamiento recibieron a los jugadores en la escalinata del City Hall, mientras las bandas de la policía y de los bomberos tocaban aires populares.

El alcalde, dirigiendo la palabra a los players y al público, dijo que demostraciones como esas eran las que hacían grande a New York y después de ponderar a Terry como líder, les invitó a mantener su racha triunfal en la serie mundial que se avecina.

Con motivo de la recepción los jugadores llegaron dos horas mas tarde a Polo Grounds, donde ya se había suspendido el desafío por lluvia.

JUEGOS DE HAND BALL ANUNCIADO PARA HOY EN «LA TROPICAL»

El resultado de los juegos celebrados el miércoles 20 y los que se celebrarán hoy, día 22 en opción al campeonato de hand ball inter-socios de dobles de primera y segunda categorías, de la Tropical, ha sido:

JUEGOS CELEBRADOS EL MIERCOLES 20.

Primera Categoría: Sotelo y Guerra le ganaron a Otis y Aldama 30 por 26. Barrera y Aldama le ganaron a Martínez y Santamaría 30 por 26.

Segunda Categoría: Carmona y Albert le ganaron a los Hermanos Pereda 30 por 19.

JUEGOS QUE SE CELEBRARAN HOY

Primera Categoría: F. Vicente y E. Power vs. J. Barnech y García.

W. Martínez y J. Santamaría vs. R. Sotelo y J. Guerra.

Segunda Categoría: W. Othon y A. Dauden vs. V. S. Carvajal Jr. y E. Dehesa.

PREPARA PEDRO MIRANDA UNA FIESTA DE RELEVOS DE NATACION PARA FINES DE OCTUBRE EN EL POOL DE LA "Y"

Entiende el coach de los Cristianos que los nadadores cubanos deben acostumbrarse a competir en el Otoño. Recuerda q. los 3ros. Juegos Deportivos se efectuaran en Dic. de 1934

ESTADO DEL MARATHON DE LA Y. M. C. A.

Celebra actualmente la Asociación Cristiana de Jóvenes, con bastante éxito por cierto, el sexto marathon acuático de la entidad, en él aparecen compitiendo más de 36 nadadores de distintas categorías y estilos y se tiene entendido que la justa ha de proporcionar a la Guay un buen material para la temporada de 1934.

Perico Miranda, coach de los Cristianos, trabaja activamente en esta simpática competencia y nos aseguraba ayer tarde, pensando en el futuro, que la representación de la Guay, en natación». será distinta y peligrosa en 1934.

Miranda, incidentalmente, está empeñado en terminar la season con una gran fiesta de relevos y a ese efecto piensa pulsar la opinión de los coaches de las distintas sociedades para ver si algo puede hacerse par fin del mes de Octubre.

Al informársele que para entonces tendríamos muy fría temperatura en la Habana, casi impropia para la natación, Miranda sonrió y dijo: «No lo creo. En la Habana sufrimos eterno calor, y, aparte de eso, es hora ya de que nuestros atletas se acostumbren a competir en aguas frías. Los Juegos Deportivos Centro-Americanos han de efectuarse en Diciembre de 1934 y por ese tiempo, aun en San Salvador, las aguas aparecerán heladas».

«Los nadadores cubanos son los únicos que no compiten en el Invierno. En Europa, especialmente en España, se efectúan justas de natación en los estanques, en pleno Diciembre, y esta misma historia se conoce en los Estados Unidos y en Méjico. En Cuba, donde apenas padecemos inviernos, podríamos competir con mayor facilidad. De ahí que prepare una fiesta de relevos para fines de Octubre».

«En esta fiesta tomarán parte todos los clubs y se registrarán buenas competencias en todas las distancias».

LIDERS DEL MARATHON

«Actualmente tengo pobre material en el Guay. Pero los muchachos tienen empeño y estoy seguro de sacar «algo aceptable en 1934.. Este marathon acuático envuelve a 36 nadadores de todos los estilos y el hecho de que la mayoría son novatos me hace pensar que puede registrarse algo bueno para el año que viene».

La lista que acompaña Miranda, en relación con la justa maratónica, envuelve, efectivamente, a una serie de novatos de regulares condiciones, no teniendo nada de particular que se registre alguna mejora entre los mismos para el año de 1934.

J. Arteaga, un novato de novatos, es el líder en la justa de una milla con un tiempo de 3.18.2|5 en 14 piscinas que ha nadado. Le siguen Nillo, Pujol, Santana, Alvarez y Ruiz.

Pablo Guerra, lucha con Joey Rodriguez por el primer lugar de las tres millas, sosteniendo un tiempo de 13:32-1 en las 46 piscinas que ha nadado. Rodriguez tiene 11.39:3 en 39 piscinas. Y ambos se ven perseguidos por Fernández, Reyes y Ledo.

Manolo (Chevalier) Barrios, que se titula él mismo «el forgotten man», encabeza a los competidores de tres millas de espalda con tiempo de 12.24 en 46 piscinas. Mario López ocupa el segundo lugar, perseguido muy de cerca por el sonriente Prego, Bettancourt y López.

Cernuda marca el paso en las cinco millas y A. López es el que «manda más de los 5 millas de pecho, muy bien secundado por su estilo griego, «made un Jacomino». La lucha más reñida está en el segundo lugar, donde Cheo Santana y Paul (42nd street) Felsen se empeñan en amargarle la vida a Nelson Pinochet. Felsen, incidentalmente, se lanza gentilmente al tanque, cantando eso de «We,re in the money...»; de ahí sus mejores tiempos.

Bueno, Martínez, Perdices y tres más sostiene abierta lucha en las ocho millas, creyéndose por algunos que Bueno, con ser muy «idem», se llevará los honores, si es que «Molanfy» López no cambia de parecer y decide nadar como es debido.

Blondy Ryan parece ahora uno de los mejores torpederos de la Liga Nacional. Sólo ha cometido 28 errores en lo que va de la season. Crosetti ha cometido 30, pero ha intervenido en menos lances.

Ya son campeones de la Americana los "Senadores"

Aseguraron el pennant en un magnífico juego contra los Browns: 2x1

WASHINGTON, septiembre 21 AP Los Senadores de Washington, encabezados por el jugador-manager, mas joven que recuerda la historia del base ball, aseguraron el pennat de la Liga Americana al derrotar a los Browns de San Luis con score de dos por uno en el desafío celebrado hoy aquí.

La multitud que asistió hoy a Griffith Stadium prorrumpió en vivas a los jugadores, aplaudiendo delirantemente, cuando fué al bate Oscar Melillo, segunda base de los Browns, faltando solo un out para decretar el éxito de los Senadores. Melillo esperó dos bolas malas y conectó después un largo batazo por el left que parecía bueno para dos bases. Pero Henie Manush le partió admirablemente y lo capturó pegado a las cercas para sellar la victoria definitiva de su club.

El público gritó entonces y saltó al campo, pero la demostración no duró mucho tiempo, por que Joe Cronin llamó presuroso a todos sus jugadores y se introdujo con ellos en el interior del «dougout», donde tenía la puerta que les comunicaba con el cuarto de taquillas del club.

Los Nats ganaron frente al pitching certero de Bump Hadley, que los dejó en seis hits en un afán de detenerles. Walter Stewart pitcheó por los locales, mostrandose altamente efectivo con hombres en las bases.

ST. LOUIS

	V.	C.	H.	O.	A.	E.
Scharein 3b	4	0	1	4	2	0
West cf	3	0	0	2	0	0
Reynolds lf.	4	0	1	1	0	0
Campbell rf	3	1	0	2	0	0
Melillo 2b	4	0	1	2	5	0
Gullic 1b	3	0	1	8	0	0
Shea c	1	0	1	5	2	0
Levey ss	3	0	1	0	2	0
Hadley p	2	0	1	0	1	0
Knott p.	0	0	0	0	0	0
Hemsley (1)	1	0	0	0	0	0
Totales	28	1	7	24	12	0

(1) bateó por Hadley en el 8.

WASHINGTON

	V.	C.	H.	O.	A.	E.
Myer 2b	4	0	0	3	5	0
Goslin rf	4	0	0	2	1	0
Rice .rf	0	0	0	0	0	0
Manush lf.	4	0	0	1	0	0
Cronin ss	3	0	1	4	3	0
Schulte cf	3	1	2	1	0	0
Kuhel 1b	3	1	2	9	1	0
Boken 3b	2	0	0	3	2	0
Bluege 3b	0	0	0	0	0	0
Sewell c	3	0	1	4	0	0
Stewart p.	3	0	0	0	1	0
Totales	29	2	6	27	13	0

Anotación por entradas

St. Louis	000	000	101	1
Washington	010	000	10x	2

Sumario

Empujadores; Boken, Melillo, Sewell Two base hits, Melillo, Sewell, Cronin. Bases robadas Schulte. Sacrifices West, Shea. Double Plays, Myer a Cronin; Goslin a Cronin; Cronin a Myer a Kuhel. Quedados en bases. St. Louis 4. Washington 5. Bases por bolas Hadle 2. Stewart 2. Struck out. Hadley 2. Stewart 3. Hits Hadley 5 en 7 innings. Knott, 1 en 1. Pitcher perdedor, Hadley. Umpires. Dinneen y Ormsby. Tiempo 1.47

EQUIPOISE CORRERA EN UNA FIESTA CARITATIVA EL 30 DE SEPTIEMBRE

NUEVA YORK, septiembre 21. AP Equipoise correrá su última carrera para hacer una obra caritativa y después se retirará a una granja de Kentucky.

Derrotado por primera vez en el año, en la discusión del Jockey Club Gold Cup, corrido en Belmont Park el sábado último, Equipoise irá al post en el famoso handicap de Havre de Grace que se corre el 30 de septiembre, en un afán de terminar su carrera con una victoria.

De ganar aquí, Equipoise finalizará su vida hípica activa segundo entre los conquistadores de dinero, no pudiendo superar la marca establecida por Sun Beau, que es de la suma $376.744, y parte de los 20.000 pesos que conquiste serán donados a distintos hospitales.

LAS PELEAS POR TITULO TENDRA QUE SER DE 15 ROUNDS; NI 10 NI DOCE

MINNEAPOLIS, septiembre 21. AP Las peleas de boxeo que se verifiquen en opción al campeonato mundial de una división tendrán que afectuarse a 15 rounds para que el ganador sea oficialmente reconocido por la Asociación Nacional, según s eha sabido hoy.

Los delegados decidieron en su reunión de esta tarde que los bouts de 10 y 12 rounds no son suficientes para que un hombre pueda ganar un campeonato. Quince rounds será el límite.

MAGNESIA SARRÁ
Sabrosa-Espumante-Anti-ácida
Inmediatamente alivia:
Jaquecas. Mareos. Acedías.
ASEGURE UN DIA FELIZ
Todas las mañanas tome una cucharada
DROGUERIA SARRÁ
LA MAYOR

SIETE CAUSAS POR LAS CUALES LOS SENADORES GANARON ESTE AÑO LA JUSTA DE LA LIGA AMERICANA

WASHINGTON, septiembre 21. (AP).—Dirigidos por un «manager-infantil» como ocurrió en sus años championables de 1924 y 1925, los Senadores ingresaron hoy en el círculo reservado a los campeones de baseball en la Liga Americana, y los observadores imparciales apuntaron el hecho de que el team ha ganado rechazando admirablemente todos los retos que le lanzaron en la temporada, sin perder una sola serie en toda su celebración.

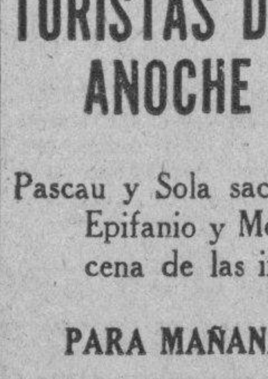
JOE CRONIN

Un vistazo a los records demostró que el Filadelfia Atléticos presentó la mayor oposición a los ganadores, perdiendo solamente 11 de los 22 desafíos celebrados. Los Medias Rojas de Boston, en cambio, resultaron lo que los amantes del juego llaman «primos», al perder 17 desafíos de 22.

Otros detalles salientes del team son:

1.—Ganan dirigidos por un muchacho de 26 años.
2.—Este director, burlándose de los críticos, ha jugado una de las mejores campañas de su carrera.
3.—El team ha sostenido un batting average de 290 durante todo el año.
4.—Han contado con un gran pitcher zurdo (Whitehill) y un gran pitcher derecho (Crowder), que ha sostenido admirable paso durante todo el año.
5.—Henie Manush fué el alma del hitting, sosteniendo average de 335 durante la season.
6.—El infield ha sido el más eficiente en doble plays en la season.
7.—Sus pitchers han permitido pocas carreras limpias en los games.

TURISTAS DEL "MAURETANIA" FUERON ANOCHE DE VAIVEN AL VIEJO JAI-ALAI

Pascau y Sola sacaron por la azotea y de cale en el primero a Epifanio y Morales, que quedaron en 10. Una primera quincena de las insulsas y fácil triunfo de Ugalde y de Vallejo

PARA MAÑANA: FERRER-HUGUES VS. MINA-SALAZAR

En verdad que una huelga de periódicos de un día cada dos días, no va mal mas como una cosa piensa el huelguista y otra el patrono; esto nuestro de la huelga ya se acabó. Y llorando por aquello de volver al trabajo, cosa que hacemos procurando trabajar lo menos posible, y caminando como cualesquieras veterinarios, anoche por la noche, nos fuimos do Concordia y Lucena, do se levanta luminoso y alborotante el Palacio de los gritos, la tumba de don Tuntankamen, la casa de orates frates y el hogar de los tontos y de los tantos, donde al mismo tiempo que llegábamos nosotros lo hacían muy bulliciosamente todos los fanáticos y fanáticas de la Habana y su comarca. No faltaban americanos y americanas de los que perdieron el «Mauretania», que claramente clarificado, en cuanto conocieron del vaivén emocional de la pícara pelota, se quedaron a vivir eternamente en la Habana, la ciudad-novia del sol.

La música cantaba lo de aquello de «aquí falta una voz, que se acabó» Mentía muy sonoramente la banda; porque allí lo único que había eran voces de bronce armando la bronca previa y natural de todas las noches, antes de descorrerse las cortinas del peloteo. Por fin allá va el himno y por fin pelotean el primero, los blancos, Pascau y Solá y los azules, Epifanio y Morales, hemos dicho que peloteaban los cuatro y hemos mentido; nos contagiamos con la banda; pues allí no peloteaban mas que dos; los blancos, que jugando a la pelota soberbiamente aplanaron a los dos azules, que aunque anduvieron de cráneo y todo, no pudieron hacer mas que la del pelao al cero, y van ustedes muy bien Pascau estupendo. No hubo apuestas mutuas.

Primera quiniela de:
Epifanio; pagó con $4.46.
Y combinada de:
Epifanio y Pascau:
Que pagaron con $14.45.

Nos tiramos de tette en el fenomenal, que salen peloteando los blancos Ugalde y Vallejo ylos azules, Ochoa y Salazar. Que salen peloteando con las cuatro clases de la guasarapapona; sin brios, sin arrogancia, sin fenomenear, para empates en tres, cuatro, diez y catorce. Se acabaron. Los acabaron jugando muy bien a la pelota los dos blancos, que no lucieron todo lo que debían lucir, porque—ay, los dos azules, paraguereando de manera horripilante quedaron en los dieciseis. Toro. Un toro manso.

Segunda quiniela; de Salazar que pagó con $2.55
Y combinada Salazar—Ferrer.
Quepagaron con $33.15.

Y vaya el tercero en discordia, porque nada mas discordante que un partido de pelota al estilo del bacalao a la vizcaína, entre los blancos, Junito y Aguiar y los azules, Iturrino y Goyo, Iguales a una y a dos; dos rachas calientes y traviesas, azul y blanca ,con nuevas confusiones empatatorias en 18; 19; 21; 22; 23; 27. Y lo ganaron los azules. Fué lo mejor de toda la noche popular del jueves.

Hoy huelga general; el sábado enorme y fenómenal peloteo.

F. RIVERO

FRONTON JAI—ALAI

Programa oficial para la función del día 23 d eseptiembre a las ocho y 15

PRIMER PARTIDO a 20 tantos: Millán y Goyo, blancos, contra Morales y Solá, azules. A sacar los primeros del cuadro nueve y medio y los segundos del cuadro 10.

PRIMERA QUINIELA, a 6 tantos: Morales; Millán; Goyo; Iturrino; Aguiar y Solá.

SEGUNDO PARTIDO a 30 tantos: Ferrer y Hugues, blancos, contra Mina y Salazar, azules. A sacar ambos del cuadro nueve y medio.

SEGUNDA QUINIELA a 6 tantos: Mina; Hughes; Ferrer; Salazar; Ochoa y Creus.

TERCER PARTIDO a 30 Tantos.—Ochoa y Escarza, blancos, contra Creus y Lasa, azules. A sacar los primeros del cuadro nueve y medio y los segundos del cuadro 10.

LOU BROUILLARD EN UN BOUT A DIEZ ROUNDS EN BOSTON, CONTRA HEUSER

BOSTON, septiembre 21.—AP.—Lou Brouillard, cuya corona mundial de los pesos medianos ha sido reconocida por la Asociación Nacional, verificará mañana su primera aparición oficial desde que venció a Ben Jeby, peleando con el campeón light heavy weight alemán, Adolph Heuser, en el Boston Garden. El bout será a diez rounds.

FILLO ECHEVERRIA ES ACUSADO DE ACTIVIDADES MONARQUICAS EN ESPAÑA

BILBAO, septiembre 21 AP.— Fillo Echevarría, pugilista español muy conocido en la Habana, Cuba, fué arrestado hoy por considerarsele envuelto en actividades monarquistas. Amigos del boxer, sin embargo, estiman que el Fillo es inocente y esperan su pronta libertad.

BARNEY ROS ES CASI SEGURO QUE PELEE CON KID BERG EN CHICAGO

CHICAGO, septiembre 21 AP—Barney Ross, campeón light weight del mundo defenderá probablemente su corona junior welter dentro de pocos meses, peleando con Jack Kid Berg, de Inglaterra. Negociaciones para lograr el bout comenzaron ayer por parte de Joey Foley, vice presidente del Stadium de Chicago.

JIM LONDOS RECONOCIDO COMO EL CAMPEON DE LA LUCHA ENTRE LOS HEAVIES

MINNEAPOLIS, septiembre 21 AP. La situación de los campeones de lucha ha sido perfectamente decidida hoy por la Asociación Nacional de luchadores, que colocó a Jim Londos al frente de la procesión.

En el mitin anual los luchadores reconocieron también a Hugh Nichols como campeón de los light-heavy weights: Gus Kallio, como rey de los medianos y a Jack Reynold, al frente d elos welters.

Leroy Mahaffey parece mejor que el zurdo Lloyd Brown, de los Boston Red Sox. Melillo está jugando mejor que Gehrig en estas últimas semanas de la temporada. Jimmy Foxx jugó el año pasado 16 desafíos como tercera base. Jimmy es hoy día el mejor jonronero de las Grandes Ligas.

Excluyendo el hitting, Alfonso López, del Brooklyn, está trabajando mejor que Billy Dickey, en la presente temporada. Gehrig será el segundo bateador de la Liga Americana, pero no hay duda que su slump de junio, julio y Agosto fué responsable de la caída de los Yanks.

Insistimos en que los Gigantes tendrán chance en la serie mundial, si participan en el clásico. Los Senadores tienen muy buenos bateadores, pero, pueden ser burlados.

666
LIQUIDO O EN TABLETAS
Alivia el dolor de cabeza o neuralgia en 30 minutos. Detiene el catarro el primer día y la Malaria en tres días. Pomada 666 para el catarro. La fórmula medicinal de mayor rapidez que se conoce.

Omnibus de Camagüey
Coches Pullman "MACK"
HABANA-CAMAGUEY-SANTIAGO DE CUBA
Itinerario fijo e inalterable
Salen todos los días de frente al hotel Saratoga.
(Prado y Dragones)
A las 5 a. m. directo a Santiago.
A las 7.30 a. m. hasta Camagüey.
A las 12.30 p. m., directo a Santiago.
A las 8 p. m. hasta Santiago, combinación con "La Cubana"
Salida de Santiago para La Habana
A las 5 a. m. y 12.30 p. m.
De Camagüey para La Habana
A las 5 a. m., 9 a. m., 1 p. m. y 8 p. m.
Pida informes por el teléfono: M-1715
Reserve su asiento con anticipación

Resultado de los juegos de ayer

LIGA NACIONAL	LIGA AMERICANA
Brooklyn-New York (lluvia).	Detroit 10; Filadelfia 3.
No había más j uegos señalados	Washington 2; San Luis 1.

ESTADO DE LOS CLUBS

LIGA NACIONAL

	G.	P.	Ave.
New York	88	55	.615
Pittsburgh	83	65	.557
Chicago	82	67	.550
San Luis	80	67	.544
Boston	76	68	.528
Brooklyn	59	84	.412
Filadelfia	56	85	.397
Cincinnati	57	90	.319
Totales	581	581	

LIGA AMERICANA

	G.	P.	Ave.
Washington	97	49	.664
New York	87	55	.613
Filadelfia	75	68	.524
Cleveland	74	72	.507
Detroit	70	79	.469
Chicago	63	82	.435
Boston	59	84	.413
San Luis	55	91	.378
Totales	580	580	

JUEGOS SEÑALADOS PARA HOY

LIGA NACIONAL	LIGA AMERICANA
Boston en Filadelfia.	En este circuito no hay ningún
Pittsburgh en San Luis.	juego señalado.

VALLADOLID VENCIO AL BETIS CON ANOTACION DE DOS GOALS A UNO

MADRID, septiembre 21 AP. —Uno de los partidos de futbol del campeonato regional fué suspendido el pasado domingo por la lluvia, se efectuó esta tarde, saliendo airoso el once de Valladolid sobre el Betis con score de dos goals por uno.

NO OLVIDE VD. QUE TOMAR
Bleno-Blenol
es curarse

YA LOS CUBS LANZARON UN RETO FORMAL A LOS CHICAGO «WHITE SOX»

CHICAGO, septiembre 21 AP— Colocados definitivamente fuera de la lucha en la Liga Nacional, los Cubs de Chicago han lanzado un reto formal a los Medias Blancas para discutir el championship de la ciudad. William Veeck, presidente de los Cubs envió el reto a Louis Comiskey, quien aceptó inmediatamente.

Los Sox son campeones desde 1931 habiéndose celebrado la serie del año pasado en la primavera de este año debido a que los Cubs intervinieron en la última serie mundial.

El primer match se efectuará probablemente el 4 de octubre.

M.E.C.D. 2016

ADOLFO LUQUE PUEDE RESULTAR EL HOWARD EMHKE DE 1933

JUVENTUD ASTURIANA Y FORTUNA INICIARAN EL TORNEO POR LA COPA "ALCALA ZAMORA"

SPORTS DIARIO DE LA MARINA SPORTS

AÑO CI HABANA, VIERNES, 22 DE SEPTIEMBRE DE 1933 PAGINA ONCE

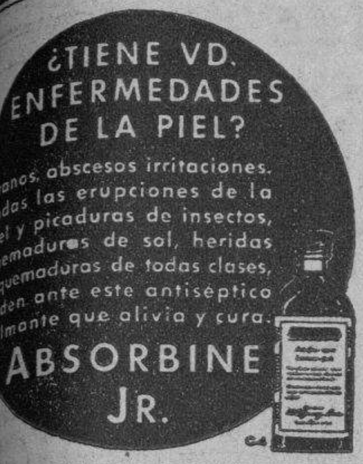

JABEANDO

Por el Viejo Maestro

...y que controlarse.
...cho ofrece mucho.
...mo todo promotor.

...aficionados españoles al boxeo ...están que «trinan» contra Luis ...Gutiérrez (Pincho», porque ...no ha cumplido las promesas ...s, que fueron las de ofrecer un ...número de encuentros interesantes en España y puede que haya ...tizado hacer un gran estadio ...la práctica del deporte.

...cho se ha ido a Francia. Se dice que seguirá viaje a Inglaterra, ...de peleará a Kid Chocolate con ...an Watson, para entonces re...r a Madison Square Garden. Y ...todo esto se ha hecho público, ...ntusiastas españoles por el más ...de los deportes se preguntan ...mbrados: ¿Y el match de Choco-...Gironés? ¿Cuándo se celebrarán ...matches internacionales en España? ¿Dónde están los planos del ...Stadium para boxeo?

...s españoles, nos referimos a los ...icos del boxeo, tomaron demasiado en serio a Pincho. A un pro...r, aún cuando sea cubano, nunca le debe tomar en serio, y mucho menos, si ha estado en los ...dos Unidos donde tanto se abusa del «ballyhoo». Luis Felipe pro...ó muhco, es cierto, recordamos ...trabajo de Mr. H. E. Knoblaugh, ...resentante de la Prensa Asociada en Madrid, publicado en estas ...columnas. Pero al día siguiente, comentando esas declaraciones del manager del negrito del Cerro, dijimos que todas esas promesas eran idénticas a la que nos ha...hecho infinidad de veces Luis ...aquí en La Habana, de hacer...un estadio exprofesamente para ...práctica del pugilismo. No nos ...ocamos, y no les sucedió lo mismo a los aficionados hispanos por ...sencilla razón de que era primera ...que oían a Pincho prometer al...Pero es que, repetimos a los pro...res no hay que ponerle mucha ...ción; todas sus promesas hay ...ponerlas en cuarentena. Los Pro...tores van a su negocio, y para ...onseguirlo, anelan a todos los procedimientos que no sean criticables, y ...ninguno de los que Pincho ha echa...mano hasta ahora, y hablamos po...ndonos en el lugar del negocian...es censurable. Eso y algo más hi...ron todos los promotores, desde el ...table Tex Rickard hasta Na...to, sin excluir a Taxonera.

...lo que sí no estamos de acuer...es en que se trate ahora de qui...importancia al match inicial ...Chocolate en España, celebrado ...Bensa. Según el cablegrama de ...Prensa Asociada, en aquel primer ...entro de Eligio Sardiñas en Es...el cubano nada de particular

...Después de aquel bout, J. Soriano, ...«Heraldo de Madrid», dijo:

«Así como el torero que lo es tie...la sonrisa, los ademanes, la plan...del torero, porque lo lleva dentro, ...que es consubstancial con su per...alidad. Chocolate es boxeador de ...ples a la cabeza, porque parece ...o, nacido, para el boxeo. Tiene ...e no se aprende, porque no hay ...pueda enseñarlo: tiene el aire, ...angre de boxeador, y boxeando es ...artista que por intuición hace lo ...por reflexión y estudio nadie po...hacer...»

...ngelo, en «Ahora», acotó lo siguiente:

«... No habrá que añadir, que, pe...todo lo que con absoluta impar...ialidad hemos dicho acerca de las ...unstancias en que se desarrolló ...pelea, Kid Chocolate terminó los ...asaltos sin que su cuidadísimo ...ado «a la gomina» se descompu...y que Bensa, por el contrario, ...mente castigado en múltiples ...iones, terminó muy agotado y ...señales profundas en el rostro ...el cuerpo, del castigo que bur...urlando recibió...»

...Teus, en «El Sul» terminó su ...de aquella pelea de esta ma...

...Chocolate, fácil dominador ...púgil de clase como Bensa, ...minó con el rostro ensangren...vapuleado y perseguido de prin...a fin, es un hombre que no pue...tener rival en Europa. Ante él, ...creemos que nada podría ...y ya es decir bastante».

El conocido J. L. Lasplazas, en «Mundo Deportivo»», después de ...que Choco batió a Bensa neta...te, argumenta: «En nuestra opi...y desde el punto de vista pu...ico, Kid Chocolate es muy su...r a su hermano de raza el pa...eño Al Brown».

...Miquelarena, popular periodista, ...conocido en la Habana, y sobre ...por los aficionados a las cosas ...mpédicas, en el A B C, entre ...muchas cosas cortas, pero sus...osas, acotó:

«En fin, Chocolate es, exactamen...la maravilla que se decía. Por una ...los superlativos que los organi...ores suelen dedicar a sus «núme...antes de una velada son pálidos ...la verdad. Y los que nos hemos ...urrido tanto y tantas veces ante ...ring, tenemos un poco la obliga...de decir que el moreno es ca...de ponernos de pie sobre la si...y sobre el cliente de al lado».

Todavía pudiéramos aunar más ...iniones, entre ellas la de Cruz y ...Martín, de «La Voz», pero ya nos ...parecen bastante las anotadas, no ...temos que esto resulte un match ...quince rounds.

Son muchas las firmas autoriza-das que ponen en entredicho lo que afirma el redactor de la Prensa Asociada, en el despacho que en otro lugar publicamos.

Hay que controlarse. Sería una locura nuestra, por ejemplo, que por cualquier enemistad con el compañero Manolo Braña, quisiéramos ahora quitarle toda la brillantez a las peleas que ha celebrado en Cuba su querido Fillo Echevarría, quien se encuentra ahora acusado de actividades monárquicas en España, pero esperamos que nada ha de sucederle porque tenemos la seguridad de que el Fillo no es más que un buen boxeador.

LA JUVENTUD CON EL FORTUNA EN EL PRIMER ENCUENTRO

Iberia y Centro Gallego jugarán a segunda hora del torneo Alcalá Zamora

A continuación publicamos los últimos acuerdos adoptados por el Comité Directivo de la Federación de Futbol de la Habana, entre los cuales se encuentra el del comienzo del torneo en opción a la Copa Alcalá Zamora, justa que se iniciará el domingo próximo en el gran Stadium Cerveza Tropical, y que está llamado a resultar un éxito deportivo.

He aquí los acuerdos más importantes: (Los cuales sacamos de la nota oficial que nos envía el nuevo Secretario, señor Alberto González):

Por haberlo solicitado por escrito se acordó señalar Home Club de las Sociedades Deportivo Centro Gallego y Olimpia S. C. los Stadiums Polar y Tropical respectivamente.

Han sido aceptadas las peticiones d einscripción de los cinco Clubs de primera categoría serie A. para tomar parte en el concurso «Copa Alcalá Zamora» que dará comenzo el próximo domingo en el Stadium Tropical.

Se procedió acto seguido al sorteo correspondiente que señala para tales casos el Reglamento de la Federación, dando éste el siguiente resultado: 1 Juventud Asturiana. 2 Fortuna Sport Club. 3 Iberia F. C. 4 Deportivo Centro Gallego y 5 Olimpia S. C. De acuerdo con este sorteo quedó confeccionado el Calendario Oficial del Concurso el que se dará a conocer dentro de breves días para conocimiento de la afición en general. Acto seguido se acordó también que los programas a celebrar por tan importante evento deportivo fueren celebrados en un sólo campo, bien aclarado que el día que por ejem plo hubiere partidos en el Stadium Tripical no se podrán celebrar partidos en opción a este concurso en el Campo Polar o viceversa.

Se acordó seguir el procedimiento que hasta la fecha se venía utilizando de que los arbitros fueren sorteados diez minutos antes de los comienzos de los partidos respectivos.

Designar al señor Presidente de la Federación, señor Jesús Lacera, para que nos represente ante la Asamblea ordinaria de la Nacional, que tendrá lugar el día 30 de los corrientes, dándole cuenta de esta designación al organismo máximo a los efectos reglamentarios.

Citar a Asamblea General Extraordinaria de Delegados para el día 28 de Septiembre, Jueves, a las nueve de la noche.

Se dieron lectura y aprobaron las actas de los partidos celebrados el pasado domingo en el Stadium Tropical.

Acto seguido se hizo entrega de la Copa Polar al representante del Club Deportivo Centro Gallego, la que fué discutida y ganada por est eClub el pasado domingo.

Se aprobaron las siguientes altas de jugadores: Por el Fortuna Sport Club, Francisco Jorge Suárez, Salvador Soto Villegas y José Antonio Hutt Chaverri; por el Club Deportivo Centro Gallego, Miguel Requejo Olea, Manuel Villaverde López, Romano Socorro Valera, Francisco Socorro Valere. Valentín Junquera Noa, Manuel Chorens García, Víctor Manuel Gutiérrez y Mario Sosa Casquero; por el Iberia. F. C., Carlos Ballester García.

Dar a conocer a los Clubs las siguientes inscripciones de jugadores profesionales: Por el Olimpia S. C. Bienvenido Roselló Bonet y Yistvan Lockner Kaumann; por la Juventud Asturiana, Pedro Benegas Aguirre, Angel Gisleno Rodríguez, Ignacio González García y por el Fortuna Sport Club, Sergio Alonso López y Antonic Bermejo Ezequiel.

Programa para el domingo dia 24 de Septiembre en el Stadium Tropical:

PARTIDO AMISTOSO

1:30 Cultural vs. Puentes Grandes.

INAUGURACION DEL CONCURSO

COPA ALCALA ZAMORA

2:40 Juventud Asturiana vs. Fortuna Sport Club.

4:15 Iberia F. C. vs. Deportivo Centro Gallego.

Delegado Deportivo: señor Ulpiano López.

Nadie debe sorprenderse si Terry confía al cubano Luque uno de los encuentros de la próxima serie

La enorme experiencia del cubano y la efectividad que ha demostrado en sus últimas salidas como tapón, pueden invitar a Terry a confiarle un turno como hizo C. Mack con Ehmke

(Por DOMINO)

¿Qué role estará reservado al «Havana Perfecto»—Adolfo Luque para ustedes—en los matches de la próxima serie mundial? ¿Resultará el fogoso Adolfo Luque una ayuda poderosa para Memphis Bill Terry, venciendo sensacionalmente a los Senadores, como hizo Jess Barnes con los Yankees en 1921, o decaerá lastimosamente para echar a tierra todas las esperanzas championables del New York?

Como criollos, leales entusiastas del gran pitcher almendarista, y amantes decididos de que podamos mantener latente nuestra máxima representación en el Big Show, deseamos ardientemente que Luque se cubra nuevamente de gloria, y, no creemos envolvernos en el manto de la ridícula patriotería al afirmar que este sueño podrá cristalizar!

LUQUE, de carácter indomable, algunas veces voluntarioso, y amigo de imponerse a los umpires y a las Ligas en nuestras justas nacionales es, un hombre completamente distinto cuando invade un terreno oficial del Big Show, y sin perder su típico temperamento, resulta un lanzador inteligente, audaz, juicioso y muy difícil de burlar por los bateadores enemigos.

Luque lleva más de 15 años en las Grandes Ligas. Los libritos de records dicen que ingresó en el equipo de Cincinnati en 1917, después de una temporada de éxitos en el Louisville, de la Ass. Americana. Pero, aún pitchea con el celo de un novato que teme perder la posición adquirida en el staff de regulares. Adolfo se vale admirablemente de su experiencia para dominar a los hitters rivales. Les sirve constantemente la bola que más daño puede hacerles y jamás pitchea dos bolas idénticas a un mismo slugger.

Los más célebres bateadores de la Liga Nacional—Chuck Klein y Hack Wilson entre ellos—han tenido siempre a Luque como su más encarnizado rival y por estadísticas se sabe que en el tiempo que llevan luchando frente a frente, el criollo siempre ha cargado con la decisión.

Durante años, Luque ha sido el pitcher más peligroso que han encontrado los Phillies en la Liga Nacional, y la novena filadelfiana, aunque lleva muchos años sin ganar un pennant, ha sido considerada siempre como una de las más potentes en hitting del viejo circuito.

Luque apareció en dos juegos de la serie mundial de 1918, pero su labor se redujo en seria consideración debido a que los Medias Blancas de Chicago estaban «avisados» para mostrarse lo más flojos posible en ese clásico.

Este año, con más de 42 años sobre sus costillas, pero con enorme experiencia, picardía y efectividad, Luque se vé envuelto en una segunda serie, y las probabilidades son de que Memphis se vé envuelto en una segunda serie, y las probabilidades son de que Memphis Bill Terry ha de proporcionarle una oportunidad de pitchear. Si ello sucediera, tenemos la impresión de que Adolfo sabrá quedar como es debido, conteniendo a los peligrosos sluggers del Washington, que, incidentalmente, tienen el mismo tipo de la banda de Burt Shotton en Filadelfia. Y es que Luque sabe crecerse en los momentos de apuro, jugando con los bateadores enemigos como pudiera hacerlo un gato con el ratón.

Insistimos en afirmar que no hablamos bajo cubanísima impresión, a los acordes del Himno Nacional. En materia deportiva nunca hemos tenido en cuenta el patriotismo para jugar las probabilidades de los atletas y siempre hemos tratado de proporcionar el mérito a quien realmente lo merezca, pero el chance de Luque nos luce grande este año, y creemos sinceramente que podrá apuntarse un éxito espectacular si es seleccionado para hacerle frente a los Senadores.

Adolfo ha pitcheado admirablemente esta temporada. Actualmente sostiene un excelente promedio de carreras limpias por desafío, a más de mantener un record de 8 victorias y dos derrotas, y ha terminado la campaña a todo vapor, dominando sus lanzamientos con tanta seguridad como en 1923 y 1930, que han sido sus mejores Big Show. Hace días Adolfo contuvo a los Cardenales de San Luis—que siempre le batearon fácilmente—dejándolos en tres hits en cinco innings, y éste es un síntoma hermoso que nos hace sospechar en su posible éxito de la serie mundial.

Quizás estemos yendo demasiado lejos, francamente, pero es opinión nuestra que Adolfo puede ocupar libremente un turno regular entre los lanzadores Gigantes que han de enfrentarse con el Washington, en la seguridad de que la troupe de Joe Cronin no podrá burlarse fácilmente de él. Luque es un hombre muy inteligente en la pelota, y ayudado por su enorme experiencia, luce mejor candidato que Leroy Parmelee y que el mismo Schumacher para detener a los Senadores en el clásico mundial.

Batearon quince hits los Tigres y vencieron 10x3

En el tercer inning ya habían asegurado con un rally de seis carreras

FILADELFIA, septiembre 21 AP. — Los Tigres de Detroit, haciendo hoy su última aparición de la temporada aquí, se destaparon a batear y rompieron la cadena de tres victorias consecutivas que tenían los Atléticos al ganarles con score de 10 por 3.

Los Tigres aseguraron la decisión al caer sobre el novato Johnny Marcum, para hacerle seis carreras en el tercer inning. Un doble de Fox que limpió las bases fué el golpe decisivo.

Los Tigres lograron un total de 15 hits, figurando entre ellos el home run de Jonathan Stone, Jimmy Foxx por su parte, disparó su 47 home run de la temporada para meter dos carreras en el primer inning. La tercera se debió al vigésimoprimer homer de Johnson en el año.

PHILADELPHIA

	V.	C.	H.	O.	A.	E.
Bishop, 2b.	4	0	3	0	2	0
Cramer, cf.	4	0	1	4	0	0
Cochrane, c.	1	1	0	6	0	0
Hayes, c.	1	0	0	1	0	0
Foxx, 1b.	4	1	1	8	0	0
McNair, ss.	3	0	0	2	3	1
Johnson, lf.	4	1	1	1	0	0
Higgins, 3b.	4	0	0	4	1	0
Finney, rf.	4	0	0	4	1	0
Marcum, p.	1	0	0	0	1	0
Dietrich, p.	0	0	0	0	0	0
Peterson, p.	0	0	0	0	0	0
Mahaffey, p.	1	0	0	0	1	0
Coleman x	1	0	0	0	0	0
Coombs, p.	0	0	0	0	0	0
Totales	32	3	6	27	8	1

X bateó por Mahaffey en el 8o.

DETROIT

	V.	C.	H.	O.	A.	E.
Rogell, ss.	4	1	2	1	4	0
Foxx, cf.	5	2	2	4	0	0
Gehringer, 2b.	4	2	3	2	1	0
Walker, lf.	5	0	0	2	0	0
Stone, rf.	5	2	3	3	0	0
Davis, 1b.	5	1	2	13	0	0
Schuble, 3b.	5	0	0	0	3	0
Pasek, c.	5	1	2	2	0	0
Auker, p.	4	1	1	0	2	0
Totales	42	10	15	27	10	0

Anotación por entradas

Detroit	006 301 000—10
Philadelphia	200 000 001—3

Sumario

Empujadores: Foxx, 3; Gehringer, Davis, 3; Pasek, Stone, 2; Foxx, 2; Johnson. Two base hits: Fox, Pasek. Gehringer. Three base hits: Davis. Home runs: Foxx, Stone, Johnson. Double plays: Higgins (sin asistencia), Davis (sin asistencia). Quedados en bases: Detroit 7; Philadelphia 5. Bases por bolas: Auker, 1; Dietrich 2. Struck outs: Auker, 3; a Barcum, 1; a Mahaffey, 4. Hits: a Marcum, 8 en 3 innings; a Dietrich, 1 en 0 innings (pitcheó a tres bateadores); a Peterson, 2 en 1 inning; a Mahaffey, 4 en 4 innings; a Combs, cero en 1 inning.

EL "YARA" PUEDE GANAR ESTE ANO LA JUSTA AMATEUR

Todo dependerá de que sus jugadores se den cuenta del puesto que mantienen ahora

(Por DAN)

«Los Gigantes de New York deben su triunfo de la Liga Nacional al buen pitching que han desplegado en la season, que ha sido admirablemente ligado al fielding de sus regulares y al espíritu de batalla del team. Y en igual sentido, los muchachos del club Yara, que aparecen en magnífica posición en el campeonato de la Liga Nacional de Amateurs, pueden apoderarse del gallardete de 1933 en el circuito, si combinan inteligentemente esos tres factores.»

Este juicio, que llegó a nosotros de boca de un viejo observador de nuestras justas amateurs, se nos antoja la expresión fiel del sentimiento general de los fanáticos. El Yara, efectivamente, reune todos los poquitos necesarios para que puela considerarse el **New York** de nuestros amateurs, y no cabe duda de que la unión de esos tres factores que hemos indicado anteriormente pueden proporcionarles el pennant.

El Yara tiene un pitcher de calibre—Panchón Hernández—que encontrándose actualmente en la mejor forma de su vida, puede representar en las filas amateurs, lo que Carl Hubbell o Harold Schumacher fueron para los Gigantes. El fielding colectivo del team es «algo que quisieran para si muchos managers», y el espíritu de la novena parece lo suficientemente bueno para ganar. Lo único que falta a los yaristas es, darse cuenta de que tienen el pennant entre las manos, y que pueden alcanzarlo fácilmente si juegan con la pimienta y entusiasmo que hace lucir grandes a los campeones del base ball.

No queremos decir con esto que los muchachos del Yara no demuestren entusiasmo y pimienta en sus encuentros. Al contrario, el team luce bastante animado desde los stands y quizás deba a esto su presente standing, pero no cabe duda que un poco más de interés, en relación con el pennant, puede resultar altamente beneficioso a la novena.

Los Yaristas juegan con efectividad en sus salidas oficiales, pero en el interior del dougout no se oyen muchos comentarios sobre la posible conquista del pennant, y esto es lo que falta en el equipo. Un team que lucha sin pensar en ello, puede perder su más brillante oportunidad en las últimas semanas del campeonato.

El Yara tiene anunciado para esta semana un encuentro de importancia. En él medirá sus fuerzas con los Blanqui-negros del club Fortuna, que mantienen idénticas aspiraciones championables, encontrándose situados en admirable posición, y es necesario que el team juegue a todo vapor desde temprano para no defraudar a sus leales. Panchón Hernández se conserva en buena forma y promete otro pitching sensacional. El resto corresponderá a los regulares, y serán éstos los llamados a jugar todo lo que puedan, y con más entusiasmo que nunca, para mantenerse cerca del Regla, y demostrar que la Víbora tiene buen derecho al pennant.

Este encuentro, que ha de encontrar a Panchón Hernández y al zurdo Julián García envueltos en un sensacional duelo de pitchers, promete resultar de enorme interés y estamos seguros de que ha de reunir una buena legión de aficionados en los terrenos del Vedado.

El domingo jugarán Vedado Tennis vs Regla en el primer turno y Teléfonos y Cubaneleco después.

VENCIO EL COLUMBUS A MINNEAPOLIS CUATRO A DOS EN LA SERIE FINAL

MINNEAPOLIS, septiembre 21. AP Los Cardenales de San Luis quedaron en el grupo de los que «también corrieron», en la justa de la Liga Nacional, pero sus auxiliares pueden demostrar calibre en los circuitos de la Liga menor.

El Columbus, potente miembro de la Asociación Americana, perteneciente a la cadena de clubs que dirigen los Cards, salió hoy rumbo a Columbus después de ganarle la serie final de laLiga al club Minneapolis, cuatro juegos por dos.

Rochester, otro miembro de la cadena de sucursales de los Cardenales se encuentra al frente del Buffalo, dos matches por uno, en la serie final del campeonato de la Liga Internacional, faltándole solo dos victorias mas para conquistar el campeonato de su liga y el derecho a jugar en la pequeña serie mundial con el Columbus.

REAPARECERA EL DOMINGO UN CLUB DE BASE BALL

Después de un largo y merecido descanso reaparecerá en la arena beisbolera el potente y disciplinado team MCR Baseball Club bajo la hábil dirección del joven Daniel G. de las Casas, el próximo domingo día 24 contra las Estrellas de Arango, en los terrenos del Parque Mundial, a la 1 p. m. Se le ruega a los players la más puntual asistencia.

La RCA cuenta con el siguiente line up:

E. Landin c; C. Muñoz c; A. Naranjo p; D. G. Casas p; J. Perera 1b; H. Arago 2b; O. Cordo 3b; P. Galán ss; Rivero lf.; S. Blanco cf; J. Bosch rf. Oscar Cordo, capitán.

AHORA GEM FABRICA *LAS DOS*

Ahora puede Ud. conseguir su hoja favorita en la nueva GEM de DOBLEFILO. La misma hoja gruesa, rígida y plana que se emplea para su predilecta GEM de UNFILO. El mismo acero maravilloso de cirugía, templado y firme, afilado mediante 4840 aplicaciones distintas del asentador. Para la de DOBLEFILO use exclusivamente la GEM MICROMATIC, mientras que para la popular de UNFILO sirve cualquiera máquina GEM no importa cuándo se ha comprado.

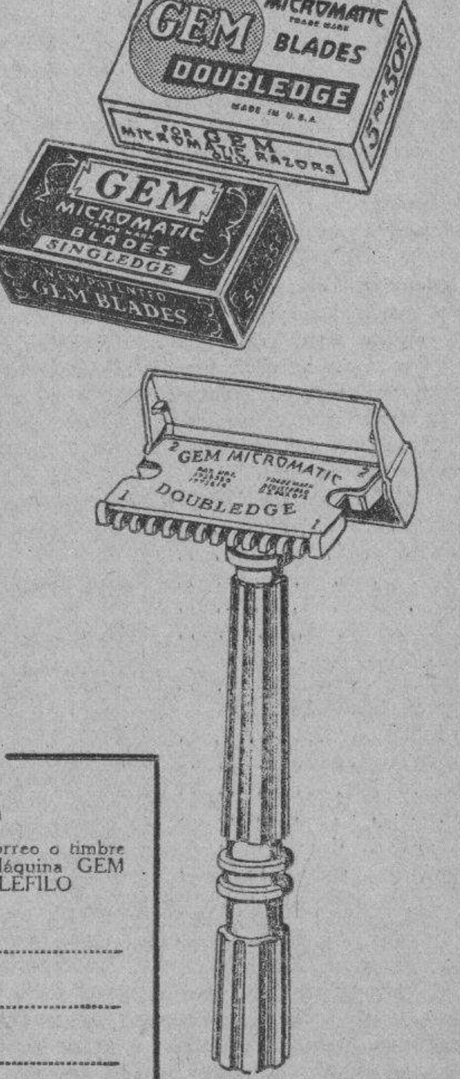

HOJAS GEM

Si prefiere su ANTIGUA y leal hoja, la **GEM DOBLEVIDA** puede obtenerla en cualquier establecimiento a un precio mas económico.

Oferta Especial

Sr. Emile Hausman, Zulueta 36 F, Habana

Adjunto le envío 25 centavos en sellos de correo o timbre para un estuche completo de prueba de una Máquina GEM MICROMATIC, una hoja de UNFILO y otra DOBLEFILO

Nombre ....

Calle y número ....

Ciudad ....

DISGUSTADOS LOS AFICIONADOS DEL BOXEO EN ESPAÑA, CON PINCHO GUTIERREZ PORQUE SE MARCHO PARA FRANCIA SIN HACER NADA

Los fanáticos han visto cómo ha venido al suelo todo lo que se había anunciado por ese promotor cubano en combinación con Joaquín Gasa. Obligaron a los jueces a declarar un draw

MADRID, Sept. 21.—(AP.)—La volubilidad de Luis Felipe (Pincho) Gutiérrez, astuto manager del Kid Chocolate, tenía hoy a los fanáticos españoles del pugilismo un poco malhumorados, desilusionados y desconcertados en relación con cualquier plan que en el futuro pueda anunciar el promotor cubano envolviendo el boxeo en España.

El criollo promotor y manager se ha ido a Francia, con intención de pasar después a Inglaterra y más tarde a los Estados Unidos y no ha dicho nada en relación con una posible vuelta a España, donde ha estado en los últimos tres meses.

No llevaba una semana de estancia en España con su famoso apadrinado cuando Pincho anunció una serie de mejoras para el boxeo en el país, incluyendo la celebración de múltiples peleas de importancia con él como promotor. Pincho prometió grandes cosas a los fanáticos españoles, especialmente a los interesados en el boxeo, que en recientes años habían tenido que contentarse con marchar terceros en el mundo deportivo detrás de las corridas de toros y el balompié.

Pincho ilusionó a todo el mundo cuandodijo que en España había abundante material para levantar al boxeo y que daría orden para que toda su correspondencia fuese dirigida a España durante tres o cuatro años. Entonces los promotores locales pensaron hallarse ante una verdadera mina de oro y concibieron una época de prosperidad para el boxeo español, con la presentación de programas donde estuvieran incluídos boxeadores americanos con los mejores de la localidad.

Con posterioridad, Pincho anunció haberse unido al promotor Joaquín Gasa, y que juntos ofrecerían grandes atractivos a los fanáticos españoles del ring. El primer programa se combinaba a base de una pelea entre Kid Chocolate y José Gironés.

Los fans no vieron con buenos ojos el que fuese escogido un boxer francés, Nicolás Rensa, y no un español, como contrario de Chocolate en el debut del cubano en España, pero Pincho explicó inteligentemente el cambio, asegurando que el poco training de su apadrinado lo forzaba a ponerle delante de un oponente de menos calibre que cualquier pugilista español.

Una enorme concurrencia, que llenó el Stadium donde se efectuó el espectáculo, salió disilusionada al ver que el promotor cubano no les ofreció nada de particular por el dinero que pagaron en la entrada.

La segunda pelea se ofreció en Barcelona y como Pincho presentó a Chocolate frente a otro extranjero, que no era ni latino, sólo 6,500 fanáticos acudieron al espectáculo Estos 6,500 entusiastas pagaron altos precios por las localidades para ver al Kid en acción y sólo fueron testigos de un pobrísimo bout donde el belga Natchens hizo buena resistencia al cubano. Tan mal quedó el programa que el público amenazó con linchar a los jueces y al referee si no declaraban tablas el encuentro.

Pincho siguió en sus locos planes y se unió entonces a otro promotor, Antonio Taxnera, anunciando una serie de encuentros de interés donde aparecían envueltos boxeadores franceses, alemanes, ingleses, belgas, españoles y americanos.

Y para aplacar a sus amigos de Cuba, el criollo anunció de paso la construcción de un gran stadium en la Habana, donde podrían ofrecerse peleas internacionales en gran escala.

Pero, hasta ahora ninguno de estos anuncios se ha cumplido. Pincho se ha ido a Francia, dejando a todo el mundo esperando en España, y de ahí parece decidido a seguir viaje a Inglaterra, donde peleará a su muchacho con Seaman Watson, para volver más tarde a Madison S. Garden.

Los fanáticos españoles esperan el cumplimiento del promotor cubano y creen que Pincho volverá a España para presentarles a Chocolate en Peleas de importancia, como al principio.

TENDRA PROGRAMA DOBLE MAÑANA LA LICA S. AMATEUR

La Asociación Cubana jugará a primera hora con el Dep. Sanso un buen encuentro

Mañana sábado habrá juegos de base ball, correspondientes al campeonato de la Liga Nacional, en el Standium de La Tropical. La Liga ha combinado un estupendo programa, no teniendo nada de particular que, atraidos por el mismo, se reunan buena cantidad de aficionados en el hermoso terreno de Julio Blanco Herrera

El double header será presentado en esta forma:

1:45 Deportivo Sansó vs. Asociación Cubana.

4:00 Víbora Tennis vs. Cruz Azul.

Y este programa, como puede verse, es de los que no tienen desperdicio.

El próximo martes tendrá lugar la fiesta basketbolística que a beneficio de las víctimas del ciclón han organizado los miembros del Directorio Estudiantil del Instituto de la Habana En el primer turno jugarán los equipos seniors del Teléfonos e Hispano, y después actuarán las muchachas de Miguel Angel Masjuán con el team de Eduardo de las Casas.

El programa se dará a las seis de la tarde, en los terrenos del Vedado Tennis.

En la madrugada de ayer jueves falleció en el hospital «Calixto García», el conocido atleta José Masó, quien figuró prominentemente en los primeros equipos de foot ball, track y remos de la Universidad Nacional.

Masó, buen amigo de los cronistas y atleta ejemplar, que impuso múltiples records en atletismo, ha sido víctima de una inesperada y traidora enfermedad. Hoy se efectuará el sepelio.

El miércoles, como hubimos de anunciar, tuvo lugar en los terrenos de Víbora Park el programa basebolero amateur que a beneficio de las víctimas del ciclón organizó la barriada viboreña. Aceptable concurrencia asistió al espectáculo que dejó a los clubs Cubanaleco y Fortuna vencedores, mientras más de 20 dólares se lograban en las taquillas.

Como quiera que el paro inesperado que sufrimos ayer nos impidió dar los resultados, ofrecemos hoy la anotación por entradas del doble header para interés de nuestros lectores. Hela aquí:

Cubanaleco	021	121—7—15—2	
Yara	123	000—6	11 3
Segundo game:			
Fortuna	200	001	2—5—8—1
Teléfonos	000	020	0—2—4—1

El famoso remedio que dominará los Ataques y Desordenes Nerviosos.

Por más de treinta años ELEPIZONE ha restablecido la salud a millares que sufrían de Epilépsia y Debilidad Nerviosa.

ELEPIZONE, recomendado por los médicos, es un remedio para niños y adultos, y lo venden en las principales farmacias.

Se obtienen resultados con uno o dos frascos.

NO ACEPTE IMITACIONES PIDA

ELEPIZONE

Almorranas

El tormento y sufrimiento tan terribles de las almorranas, pueden aliviarse al instante y curarse pronto usando el Ungüento Cadum. Haga por conseguir una caja en seguida.

PARA ACABAR CON EL ESTREÑIMIENTO

Una combinación de productos vegetales, que lo corrige eficazmente

Seis valiosos productos naturales traídos de seis distintos países, han sido científicamente combinados en la preparación de las famosas Píldoras de Brandreth — que son, por esta razón, el remedio de confianza para corregir el estreñimiento de acuerdo con la Naturaleza.

Son píldoras *puramente vegetales*, que pueden tomarse durante toda la vida—todas las noches, si necesario—sin temor de malos resultados. De efecto lento, suave, pero seguro e inócuo, las Píldoras de Brandreth obran solamente sobre el intestino grueso y así no afectan la digestión.

Líbrese de la esclavitud de catárticos y purgantes. Ponga las Píldoras de Brandreth a la prueba por dos semanas y vea los resultados.

En la SOLUCIÓN PAUTAUBERGE hallaréis una creosota pura de haya, que bajo esta forma no cansa nunca el estómago, y que, asociada al fosfato de cal, constituye el mejor remedio en las enfermedades de los bronquios.

L. Pautauberge, París y todas farmacias

M.E.C.D. 2016

De una manera vigorosa se ha reanudado ayer la liquidación en la Bolsa de valores de Nueva York

El mercado de los azúcares crudos de Nueva York actuó ayer en un tono de quietud

En la sesión de ayer no se han efectuado ventas de azúcar sobre la base de costo y flete. Abrió y cerró débil el mercado de futuros y hubo cambios en el precio del refino

Según Lamborn y Cía., ayer, a la apertura del mercado de azúcares crudos de Nueva York se anunció que, aunque sin haberse podido obtener detalles, existían indicaciones de que el miércoles se habían efectuado ventas de crudos de Filipinas en cantidad limitada, para embarque en octubre-noviembre, a la base de 3.60 a refinaderes de Nueva York.

Ayer abrió el mercado de crudos con un tono quieto, con oferta de un cargamento de Cuba, para embarque en octubre-noviembre, a opción de los vendedores, al precio de 1.65 costo y flete. Una regular cantidad de azúcares de las Filipinas, para embarque en octubre-noviembre, noviembre-diciembre y diciembre enero, obtenible a la base de 3.60.

Al mdiodía reportose que la Nacional había comprado alrededor de 10-15.000 toneladas de las Filipinas, para embarque en octubre, octubre-noviembre y noviembre-diciembre, a la base de 3.60, aparentemente limpiando el mercado de ofertas de Filipinas a esta base para embarque noviembre-diciembre.

EXISTENCIAS

Las existencias de azúcares crudos en almacenes afianzados New York ascendían ayer a 714.565 sacos, contra 714.790 el día 20.

COTIZACION «SPOT»

La cotización «spot de Willett and Gray del día 20 fué 3.62.

MERCADO DE FUTUROS

Los futuros abrieron ayer con un tono nervioso y más débiles, debido a liquidaciones. Una importante firma operadora de New York fué compradora en el mes de diciembre y casas comisionistas en las posiciones lejanas. Las ventas ascendieron a 5 650 toneladas. Las cotizaciones al cierre fueron las siguientes:

CIERRE ANTERIOR

Septiembre	1.52.57
Diciembre	1.58
Enero	1.59
Marzo	1.65
Mayo	1.69.70
Julio	1.73
Septiembre	1.79.81

CIERRE

Septiembre	1.56
Diciemre	1.57.58
Enero	1.58
Marzo	1.64
Mayo	1.66
Julio	1.74.75
Septiembre	1.78.80

Los señores Fenner, Beane and Ungerleider recibieron ayer el siguiente despacho:

NUEVA YORK, septiembre 21.—La noticia de a primera hora dada por California and Hawaiian de que reducía el precio del refinado a 4.60 subiendo a 4.85 al cierre de las operaciones de ayer, fué seguida por Savannah sobre la misma base; más tarde National anunció baja a 4.60 subiendo a 4.70 hoy por la tarde, American igualmente subiendo a 4.75 en cambio Arbuckle and Penna a 4.60 hasta nuevo aviso. Todas estas informaciones distintas están afectando al movimiento del refinado y pudieran terminar en una baja general a 4.60 rescindiendo sus avances los refinadores hasta la semana entrante.

MERCADO DE LONDRES

En el mercado de Londres había obtenibles algunos lotes de crudos a la base de 0.98 y media libre a bordo. El mercado de la Terminal estuvo sostenido, cerrando a los siguientes tipos:

	Cierre ant.	Cierre
Septiembre	5.	5.
Octubre	5.	5.
Diciembre	5. 3½	5. 2½
Enero	5. 4	5 4
Marzo	5. 6	5. 5⅛
Mayo	5. 8	5. 7¾
Agosto	5.11	5 10½

PUERTOS DEL ATLANTICO

Según Willett and Gray, el movimiento de azúcares en los puertos del Atlántico durante la semana terminada en septiembre 16, comparado con el de igual período del año pasado, fué, según se indica, en el siguiente cuadro:

Semana terminada en septiembre 16:

Arribos: 30.570 toneladas.
Derretidos: 46.319 toneladas.
Stocks en manos de importadores: 133.580 toneladas.
Stocks en manos de refinadores: 136.632 toneladas.

Igual semana del año pasado:

Arribos: 60.000 toneladas.
Derretidos: 56.000 toneladas.
Stocks en manos de importadores: 126.000 toneladas.
Stocks en manos de refinadores. 116.000 toneladas.

Se nota en las cifras anteriores un exceso de casi 16.000 toneladas en los derretidos en la semana terminada el día 16 de septiembre de este año.

HUBO LIQUIDACIONES EN EL MERCADO DE TRIGO Y DE MAIZ, EN CHICAGO

CHICAGO, septiembre 21. — Fenner, Beane and Ungerleider.

TRIGO

El mercado estuvo influenciado por las noticias contradictorias que llegaron de Washington. Las declaraciones del senador Lewis ya avanzada la tarde, oponiéndose a la inflación, motivó la liquidación de lo que aparentemente era una cantidad de trigo. Las órdenes de limitación de pérdidas no fueron cubiertas y el mercado cerró al límite de las operaciones. En su actitud el mercado defrauda las esperanzas de mejor tendencia pero debe tenerse en cuenta que con el relativamente pequeño movimiento y la falta de interés corto especulativo, el mercado tiene que tener estas erráticas y repentinas fluctuaciones de vez en cuando. Creemos que esta baja atraerá a los compradores al mercado de trigo, basados sobre los méritos de la situación de los granos, puesto que la condición del mercado ha mejorado técnicamente después de esta liquidación.

MAIZ

Este mercado siguió al del trigo, habiendo liquidación de compradores. El mercado de avena fué afectado igualmente por la liquidación de otros mercados. La avena la seguimos considerando buena compra en estas bajas agudas. Hubieron muchas ventas en el centeno cerrando los precios al límite. Y en cuanto al mercado de provisiones, actuó en simpatía con los granos.

Desanimación en la Bolsa de la Habana

Estado de la recaudación de la Havana E. Railway y los Ferrocarriles Unidos

Siguió flojo y desanimado el mercado local de valores bajo la impresión de la incertidumbre y la depresión económica actuales. Las emisiones de la República siguieron con tono débil e irregular. Los valores industriales y de servicios públicos quietos, sin denotar tendencia alguna a reaccionar. En la cotización oficial no se efectuaron ventas.

La cotización a término no mostró cambios dignos de mención. Se vendieron mil pesos de bonos seriados de Morgan 1935 al tipo de 67.

En la secretaría de la Bolsa se recibieron los siguientes estados de recaudaciones de la Havana Electric Railway y los Ferrocarriles Unidos, reflejando para la primera de dichas compañías aumento en la semana terminada el 17 de septiembre:

Semana terminada en Sept. 17 de 1933. .	$ 44.880.70
Igual período del año 1932	39.260.45
Diferencia de más esta semana	$ 5.620.25
Total desde enero 1 a Sept. 17 de 1933. .	$ 1.628.016.87
Igual período del año 1932	1.688.496.17
Diferencia de menos este año	$ 60.479.30

F. C. U. DE LA H.

Semana terminada el 16 de Septiembre de 1933	$ 68.642.80
Igual período del año 1932	72.925.28
Diferencia de menos esta semana	$ 4.283.48
Total desde el primero de julio	$ 687.436.54
Igual período del año 1932	825.262.53
Diferencia de menos este año	$ 137.825.99

PETICIONES HECHAS POR LOS DEPENDIENTES DE LA INDUSTRIA TABACALERA

Se reunieron ayer los directores de la Unión de Fabricantes de Tabacos y Cigarros para estudiar las peticiones presentadas por los dependientes de almacenes y despalillado, solicitando mejoras de jornales y trabajo.

Después de un amplio cambio de impresiones, se designó una comisión que se entenderá con el gremio obrero a fin de llegar a una inteligencia. La comisión designada acordó dirigir inmediatamente al gremio de dependientes, solicitando el nombramiento de una comisión, para que ambas revisen las peticiones y traten de llegar a un acuerdo conveniente para patronos y obreros.

LA «AMERICAN SUGAR» VA ELIMINANDO SU DEUDA

NUEVA YORK, septiembre 21. — Luis Mendoza y Compañía.—La American Sugar Refining Co., está en condiciones financieras de retirar próximamente el resto de sus bonos 6 por ciento. Es probable que en su reunión de noviembre, la junta directiva acuerde eliminar la totalidad o parte de la deuda en bonos. Al 31 de diciembre el efectivo en caja de la compañía ascendía a $14.000.000, posición tenida por excelente.

CASA DE CAMBIO

«EL GATO NEGRO»

COMPRAMOS y vendemos ORO en todas cantidades:

Onzas, Luises, Centenes, etc.

No haga ninguna operación sin antes consultar nuestro tipo.

Pagamos en el acto todos los premios de Lotería.

CACHEIRO Y HERMANO

EL GATO NEGRO

Obispo 65. — Teléfonos A-0000 y A-7780.
Obispo y Aguiar, M-4017.—Galiano y Zanja, A-9298.

Cotizaciones

NEW YORK, septiembre 22. (AP). Por nuestro hilo directo.—La Redacción del DIARIO DE LA MARINA en New York, toma, trasmitiéndolos a la Habana, a las 12:30 a.m., los siguientes totales de las operaciones realizadas por la Bolsa de New York, en su sesión de 21 de septiembre de 1933:

ACCIONES
3.652.544

BONOS
$16.676,000

COTIZACION DE LA PESETA

La peseta española se cotizó al cierre del mercado a razón de

7.79

po. dólar.

COTIZACION DE LOS FRANCOS

El franco francés se cotizó ayer al cierre del mercado a razón de

16.58

por dólar.

COTIZACION DE LA LIBRA ESTERLINA

La libra esterlina se cotizó ayer en el mercado local a razón de

4.78

HABANA CLEARING HOUSE

Las compensaciones de checks entre los Bancos asociados al Habana Clearing House ascendieron en la liquidación de ayer a la suma total de

$834.469. 95

MERCADO GANADERO

Cuatro casillas, procedentes de Oriente entraron ayer con ganado vacuno para Lykes Bros.

La matanza anteayer fué ésta: 79 reses, 17 cerdos y 12 carneros en el Matadero de Luyanó. Y 95 reses, 16 cerdos, y ningún carnero, en el Matadero Industrial.

LOS PRECIOS EN PIE

El vacuno

De uno y tres cuartos a dos centavos, entregado en la estación de Luyanó.

De cerda

De seis a seis y medio centavos.

El lanar

De dos a dos y medio centavos.

MATADERO DE LUYANO

En el Matadero de Luyanó se sacrificaron las siguientes reses:

De vacuno	75
De cerda	17
De lanar	12

Los precios que rigieron en el Matadero de Luyanó fueron:

	Cts. kilo
Vacuno, de	8 a 9
Cerda, de	25 a 28
Lanar, de	18 a 20

MATADERO INDUSTRIAL

En el Matadero Industrial se sacrificaron las siguientes reses:

De vacuno	83
De cerda	21
De lanar	0

Rigieron los siguientes precios en el Matadero Industrial:

	Cts. kilo
Vacuno, de	8 a 9
Cerda, de	25 a 28
Lanar, de	18 a 20

carneros.

MERCADO DE CAMBIOS

Septiembre 21.

La peseta española, la libra y el dólar sufren una pequeña baja.

Firme el cambio sobre New York.

No hubo operaciones.

New York, cable	1/10 P.
New York, vista	3|32
Londres, cable	4.78
Londres, vista	4.77
España, cable	12.90
España, vista	12.89
París, cable	6.04
París, vista	6.03
Lira, cable	8.01
Lira, vista	8.00
Suiza, cable	29.85
Suiza, vista	29.84
Bélgica, cable	20.00
Bélgica, vista	19.99
Alemania, cable	33.95
Alemania, vista	33.94
Hong Kong, cable	34.75
Hong Kong, vista	34.70
Amsterdam, cable	54|80
Amsterdam, vista	54|78
Canadá, cable	5 ½
Canadá, vista	5 % D.

MERCADO DE GRANOS

Septiembre 21.

Trigo	
Mayo	85
Septiembre	87¼
Diciembre	90¾
Maíz	
Mayo	57
Septiembre	46¼
Diciembre	50⅝
Avena	
Mayo	42¾
Diciembre	38¾
Centeno	
Mayo	76⅞
Café	
Enero	—
Marzo	6.52
Mayo	6.37
Julio	—
Septiembre	5.97
Diciembre	6.17

BOLSA DE NEW YORK

COTIZACIONES DEL CIERRE DEL DIA 21 DE SEPTIEMBRE

(RECIBIDAS POR EL HILO DIRECTO DE MENDOZA Y COMPAÑIA)

A	
Am. Radiator	14⅝
A. Express	8¾
Air Red	105
Alaska Jun	25¾
Alleghany	4⅛
A. Chem	135¼
A. Chal.	16½
Amer. Can.	90
Am. Car. Fou	26½
Am. F. Pow.	9½
Amer. Ice	8
Amer. Int.	9
Amer. Loc.	28½
Am. P. Light	7⅝
Amer. Smel.	44⅓
Amer. Sugar	64
Am. Sug. prefs.	103
A. Tel and Tel	[illegible]
A. Tob. A.	86
A. Tob. B	88⅛
Am. Water	19⅞
Am. Woolen.	11⅞
Anaconda	16½
Atchison	57½
At Coast	35
At. Ref	27⅛
Ass. D. Goods	14½
Auburn Auto	50¾
Aviat Corp	9½
Amer. Bank	15¾
B	
Baldwin	11½
Balt. Ohio	28½
Bendix Av	15¾
Best Co.	28
Beth Steel	34¼
Borden Co.	22¾
Briggs	10
Brook Manh	27¾
Byers A. M.	27½
C	
Can. Pacif	13¾
Cann. Mills	—
Case T. Mach.	68½
Cerro de Pasco.	34½
Ches. Ohio.	41
Chi. R. Isl.	4¾
Chrysler	42⅜
Coca Cola.	88⅛
Col. Carbon	55
Comm. South	2⅛
Congoleum	21
Cons. Cigar.	—
Cons. Gas	41
Cons. Oil	12⅞
Cont. Can	64
Cont. Oil.	16¾
Corn Prod	85¾
Coty Inc	4⅝
Cuba Co.	1¼
Cub. Amer. Sug.	5½
Comm. Solv.	35⅛
Chesapeake	40⅛
Col. Fuel.	5¾
Cruc. Steel	25
Cons. R Cuba.	4

D	
Del. Hudson	63
Del. Lack.	28½
Drug Inc	44⅞
Dupont	75¼
E	
E. Kodak	82
El. Auto Lit	17⅝
El. Pow Lig	5¾
Elec. Band	15⅞
Erie R. R.	15¼
F	
Fox Film	12¾
Frep Texas	42½
G	
Gen. A. Tank.	35
Gen. Asphalt	17
Gen. Elec	20⅛
Gen. Foods	35¼
Gen Motors	29⅞
Gen. Sig. Ry.	34¾
Gillet Saf	13¾
Gimbel Bros.	5¼
Gold Dust	20¼
Goodrich	14⅝
Goodyear.	36¾
Grahan Paig.	3¼
Great North.	19¾
H	
Hershey com.	52
Homestake	354
Houston Oil	27
Hudson Mot	12¼
I	
Illi. Cent.	30¾
Int. R. T.	7
I. B. Mach	149
Int. Cement	28
Int. Nickel	20
Int. Tel	12⅝
Illin. Glas	74
J	
Johns Mansv	50½
K	
Kroger Groc	22½
Krsge S. S.	12⅜
Kelvinator.	11½
Kennecot	21¾
L	
Lambert	30
Ligg Myers	96
Loews Inc	30½
Loose Wiles	38¼
Lorillard	21¼
Louisv Nashv	43¼
Ludlum	12¼
Lehman	70
Liquid Carb	29
M	
Macy H. R.	56
May Dept	30
Mc Keesport.	87½
Montgomery	22
Miss Pacific	4
Murray Corp.	5⅞

N	
Nash.	20
Nat Dist	93
Nat Bisc	53
Nat Cash	17
Nat Dairy	15⅝
Nat P. Lit.	10⅛
Nat Surety	3⅝
N. Y. Central.	39¾
Nevada	—
North Am	17
Norfolk	156
North Pacific	21½
O	
Ohio Oil	15⅝
Otis Elev	15⅝
P	
Packard Mot	4
Pennsylvania	30¾
J. C. Penney.	46
Pullman Co.	4½6
Pub. Serv.	34
Proc. Gamble.	39
Pure Oil	13
Puerto Rico	40
R	
Radio Corp	7⅝
R. I. Steel	15⅛
Reynolds	49⅝
Royal Dutch	34⅝
S	
Safeway	43¾
Scars Roeb	40
Simmons Co.	21¼
Soc. Vacuun.	12¼
St Paul prefs.	9½
So. Pacific	23¼
South Ry.	24⅞
S. Brands.	24¾
S. Gas	9⅝
Stan N. J	42¼
Stan Oil C.	41⅝
Stewart	6½
Studebaker	5
Sun Oil	47
T	
Texas Co.	26
Texas Gulf	35½
Timken Roll	27⅛
U	
Union Carb	45
U. Pacific	113⅞
Union Oil	20⅝
United Corp.	6
U. Corp prefs.	27¼
U. Fruit	60
U. S. Rubber	17½
U. S. Steel	47⅞
U Aircraft	31½
U. S .Ind Alc.	65⅝
W	
Warner Bros	7¼
West Union	59⅛
West Elec	39¼
White	—
Woolworth	39¼
Wrigley	52½

BOLSA DE LA HABANA

BONOS Y OBLIGACIONES	Comp.	Vend
Rep. de Cuba. (1904) Speyer	78	93
R. de Cuba. 1905. Deuda Interior	32	43
Rep. de Cuba, 1909, 4½ por ciento	72	—
R. de Cuba. 1914. Morgan	82	98
Rep. de Cuba. 1923. 5½ Morgan	69⅝	73
Rep. de Cuba, 1945, 5½ Obras Públicas	37	37⅞
Rep. de Cuba. 1935, 5½ Obligaciones oro	30	—
Morgan (Seriados) 5½ por ciento, 1927:		
(G) Vence julio 1, 1934	71	—
Cervecera	13	—
Cervecera (Obligaciones no hipot.	6	—
Gas	70	100
Hav. Electric (Consolidados)	28	40
H. Electric Deb. (Obligaciones no hipot.)	7½	9½
Trombeer (Obligaciones no hip.)	—	—
Jarcia Matanzas	—	100
Mercado de Abasto y Consumo 1ra. hipot.	—	—
Nueva Fáb. Hielo	—	—
Teléfono	45	90
Unidos	7	—
Recibos de Depósito Obligaciones oro	20	—
(H) Morgan	67	—
Rep. de Cuba, julio 1936 (I) Morgan	63	—
Rep. de Cuba, julio 1937 (J) Morgan	61	—
Ayuntamiento, 1a.	80	—
Ayuntamiento, 2a.	80	—
Centro Asturiano	25	—
Cervecera Int.	14	—
Cervecera Int. (Obligaciones no hip.)	6	—
Gas y Electricidad	70	—
H. Electric Railway Co	28	38
H. Electric Railway Co (Obligaciones no hipotecadas)	7½	9⅞
Jarcia Matanzas	70	100
Nueva Fábrica de Hielo	70	—
Papelera Cub. Serie A.	90	—
Papelera Cub. Serie B.	50	—
Cuban Telephone	50	—
Unidos	8	—

ACCIONES	Comp.	Vend.
Cervecera	10	—
F. C. Consolidados de Cuba, prf.	4	6
Cuba R. R.	5	—
Fibras y Jarcia	10	-
H. E. Utilities Comp., pref. 6 por 100	21	28
H. E. Utilities Comp., pref. 5 por 100	10	20
H. Electric Railway Co preferidas	4	8
H. Electric Railway Co comunes	1	2
Jarcia, C.	5	6¼
Licorera de Cuba	3	6½
Metropolitan Auto.	90	—
Naviera, P.	5	—
Naviera, comunes	1½	—
Nueva Fábrica Hielo	55	—
Nueva Fábrica Hielo	50	—
Beneficiarias	10	10
Perfumería, Pref.	3	—
Perfumería, C.	1¼	—
Pesca, pref.	15	—
Pesca, com.	3	—
Teléfono P.	18	40
Teléfono, C.	7	—
Unidos	3	5
Union Oil.	2	8

COTIZACION A TERMINO

Bonos y Obligaciones	Comp.	Vend.
Rep. de Cuba, 5 por 100 (Speyer)	78	—
Rep. de Cuba, Deuda Interior	35½	—
Rep. de Cuba, 4½ por 100 (Speyer)	65	75
Rep. de Cuba, 5 por 100 (Morgan)	75	92
Rep. de Cuba, 5½ por 100 (Morgan)	68	72⅜
Rep. de Cuba, Obras Públicas (1945)	37¼	37¾
Rep. de Cuba, (Obligaciones oro)	30	—
Rep. de Cuba, Recibos Depósito	20	—
Rep. de Cuba (Azúcar)	—	—
Rep. de Cuba. julio 1934 (G) Morgan	70	—
Rep. de Cuba, julio 1935		

Acciones	Comp.	Vend.
Cervecera Int	10	—
F. C. Consolidados de Cuba (prefs)	4½	6½
Cuba Railroad, Preferidas	6	—
H. E. Utilities (prefs)	23	27
H. Utilities (pretes)	10	20
H. Electric Railway Co preferidas	4	6
Jarcia prefs.	20	—
Jarcia, ex dividendo en acciones	21	35
Jarcia comunes	5	7½
Licorera de Cuba	3	8
Naviera prefs	6½	—
Naviera com	1	—
Nueva Fábrica de Hielo	70¼	—
Nueva Fábrica de Hielo (benefs)	10¾	19
Teléfono (prefs)	20	35⅞
Unidos	3⅛	5½
Union Oil	2	8

BONOS DE CUBA

Septiembre 21.

En New York cerraron los Bonos de Cuba a los tipos que se consignan a continuación, cuyos precios se entienden más los intereses devengados hasta la fecha:

	Comp.	Vend
R. de Cuba. Speyer 5 por 100, 1904	80	85½
R. de Cuba, Morgan. 5 por 100, 1914	88	Bid
R. de Cuba. Morgan 4½ por 100	73½	82
Obras Públicas 5½ por 10, 1945	34½	36½
R. de Cuba. Morgan 5½ por 100	70½	70½
BONOS AZUCAREROS	Comp.	Vend
Cuban Sugar	—	—
Eastern A. Sugar	10½	15
Manatí Sugar	2	14
BONOS FERROCARRILEROS	Comp.	Vend
Cuban Ry. 5 por 100	20	27⅞
Cuban Ry. 7½ por 100	15	24
INTERNATIONAL TELEPHONE HAVANA ELECTRIC	Comp.	Vend
Int. 4½ por 100	42⅛	43
H. E. Ry. 5 por 100	28½	33
H. E. Ry. 5½ por 100	7½	9

ACCIONES DE BANCOS

Septiembre 21.

National City	22¼	23¼
Chase National	21½	22½
First National	1250	1300
Royal Bank	152	160

MERCADO DE TABACO

Doscientos cinco tercios de colas, de la última cosecha de Vuelta Abajo, vendieron y entregaron ayer Ruisánchez, Egusquiza y Compañía a Martín Dosal e Hijos.

Estos fabricantes estuvieron también en los almacenes de Fernández y Zabala, para comprar y registrar ciento ochenta y nueve tercios de broncos y colas, también de la última cosecha de Vuelta Abajo.

Aixalá y Compañía vendieron y entregaron a Cuesta, Rey y Compañía, ciento doce tercios de rezagos de la última cosecha de Partido.

El exportador Sidney Rothschild volvió ayer al mercado para comprar a Sobrinos de Antero González, cien to noventa y un tercios de quintas y segundas de Las Villas.

Ciento cincuenta de terceras, de la misma procedencia, o de zonas espirituanas, vendieron y entregaron, los Sindicatos Tabacaleros a Manuel A. Suárez y Compañía.

José Escalante compró a Godínez y Hermanos, sesenta y cinco tercios de tripas limpias de Vuelta Abajo.

De tripas viejas y pesadas, de la misma procedencia, vendieron y entregaron cincuenta y tres tercios H. Duys y Compañía a Villamil, Santa lla y Compañía.

LAS ENTRADAS DE RAMA

Además de 40 tercios que en un camión recibieron desde Placetas los señores Cortés y Hermanos, anteayer entraron por los Ferrocarriles, las partidas de tercios y pacas siguientes:

De Santa Clara, para la General Cigar Company, 147.

Del mismo Villaclara, para Menéndez y Compañía, 258 en tres casillas.

De Camajuaní, para la General Cigar, 233 en dos carros.

De Encrucijada, para Menéndez-Parra y Compañía, 93.

De Placetas para las firmas siguientes:

Sidney Rothschild, 146.
Manuel A. Suárez y Compañía, 80.
H. Duys y Compañía, 50.
Muñiz y Hermanos, 94.
General Cigar Company, 286 en dos casillas.
Menéndez y Compañía, 325 en tres carros.

Las entradas de ayer, también por los ferrocarriles, y de pacas y tercios, son éstas:

De Pinar del Río, para Manuel A.

De Puerta de Golpe, para Constan Suárez y Compañía, 96.

tino González y Compañía, 219.

De Guane, para M. G. Menéndez treinta y dos.

De San Juan y Martínez, para Romeu y Julieta, 12.

De Cumanayagua, para Junco y Hermano, 80.

De Remedios, para la General Cigar Company, 179.

De Placetas, para Hijos de Facundo Gutiérrez, 160.

Del mismo Placetas para H. Duys y Compañía, 219 en dos casillas.

DE LAS EXPORTACIONES

Desde el primero al siete de los corrientes, según datos que hemos obtenido en el departamnto correspondiente de la Aduana, se exportaron las siguientes cantidades de tabaco en rama, despalillado y ripiado; para estos países:

Tercios	
Canadá	859
Estados Unidos	782
Alemania	198
Perú	101
Holanda	34
Canarias	30
Chile	5
Total	2.009
Barriles	
Estados Unidos	283
Canadá	17
Total	300
Pacas	
Estados Unidos	877

Esas cantidades pesaban en kilogramos, los siguientes totales:

Kilogs	
Estados Unidos	111.717
Canadá	52.624
Alemania	11.828
Perú	6.066
Holanda	2.127
Canarias	1.725
Chile	291
Total	186.378

El valor de esas cantidades para cada país, es el siguiente:

Estados Unidos	$153.932
Canadá	» 35.864
Alemania	» 3.945
Perú	» 4.618
Holanda	» 962
Canarias	» 281
Chile	» 155
Total	»199.757

Las exportaciones de los días siguientes, las recopilaremos en estos días.

NOTAS DE LOS CAMPOS

Las noticias que recibimos desde las zonas productoras, no son nada alentadoras en lo que respecta a la próxima cosecha. En muchos puntos, principalmente zonas villareñas, las lluvias han seguido produciéndose y, por lo tanto, atrasando las labores de los vegueros.

Las escogidas de la provincia pinareña tocan a su fin. Nos referimos a las que quedan funcionando en varias localidades. Siguen trabajando con toda actividad en los talleres de Las Villas, de los cuales, como el lector habrá observado ,llegan diariamente a la plaza, las mayores cantidades.

En algunos, o en varios de esos talleres, han vuelto a subir las tarifas; lo que acentúa la realidad que expusimos en anteriores informaciones: que la rama nueva viene al mercado con tres, cuatro o más pesos que el costo que tenían los primeros tercios que llegaron al mercado.

No conocemos de otras operaciones en las zonas productoras, que la venta de dos pilones hecha en Placetas a la General Cigar Company of Cuba.

Se reflejó en las diversas acciones la mayor debilidad que experimentaron los bonos

Se dice que la liquidación desarrollada por cuenta del extranjero se debe al deseo de salir lo antes posible de los compromisos contraídos en dólares. Hay confusión

NEW YORK, Septiembre 20. LUIS MENDOZA Y CIA.—La liquidación se reanudó hoy vigorosamente reflejando el aturdimiento de la opinión financiera. Hoy se repitieron los movimientos incongruentes de ayer. Cuando peor estuvieron las acciones fué al agudizarse la debilidad de los bonos. Resulta difícil avenir la baja de las acciones y productos con la debilidad de los bonos y del dólar, salvo en que la agitación desarrollada en pro de la inflación monetaria ha traído consigo general confusión. Al menos se dice que la liquidación desarrollada por cuenta del extranjero se debe al deseo de salir lo antes posible de los compromisos contraídos en dólares. Es indudable que ha habido fuga de capitales en fuertes cantidades, desde los Estados Unidos. Hemos dicho con anterioridad que nosotros seríamos los primeros en vacilar ante la idea de comprar acciones basados en la mera perspectiva de una inflación.

La inflación no equivale en modo alguno a garantizar el poder ganancial de los negocios. La inflación de los precios, independientemente de la manipulación monetaria, es una consecuencia de la actividad mercantil, y no causa de la misma. También nosotros estamos deseosos de que se eleve el nivel de los precios y sea mejor la distribución de las ganancias y poder adquisitivo, pero somos lo suficientemente anticuados para sostener que, si los resultados han de ser duraderos, tenemos que ceñirnos a métodos y principios verdaderamente sensatos y sólidos. El primer requisito, previo indispensable, de la confianza, es la solidez monetaria. En el transcurso de la semana pasada hemos visto ya con cuanta facilidad puede socavarse la confianza a consecuencia de las demandas inflacionarias radicales. Los negocios venían efectuando satisfactorios progresos hasta que tropezaron con la incertidumbre monetaria y las dificultades industriales consiguientes a la codificación. Lo cierto es que, de momento, el mercado se hace eco de la decepción general.

Thomson y McKinnon.

EN TONO DE QUIETUD HA ACTUADO AYER LA BOLSA DE INGLATERRA

LONDRES, septiembre 21.—Fenner, Beane and Ungerleider. — La Bolsa de Valores de Londres estuvo quieta, con tono fácil y poco cambio en el movimiento de los precios.

Continúa el tipo del Banco de Inglaterra al 2 por ciento.

En el mercado abierto de Londres se cotizó el oro a 132 chelines 9 peniques.

BAJAN LAS VENTAS EN LAS TIENDAS DE NUEVA YORK

NUEVA YORK, septiembre 21. — Luis Mendoza y Ca.—Según el Banco de la Reserva de New York las ventas efectuadas en la primera quincena de septiembre por las tiendas «de departamentos del distrito metropolitano fueron un seis por ciento inferiores a las de análogo período de 1932.

NO HUBO OFERTAS DE VENTA DE ORO, QUE SE SOLICITABA CON PRIMA

El mercado de la plata acuñada nacional siguió más sostenido ayer, cerrando a los tipos de 1-5-16 y 1 y un cuarto por ciento de descuento, compradores y vendedores, respectivamente.

El oro estuvo más firme en nuestro mercado, con compradores a la base de 13 por ciento de prima, sin que hubiera oferta alguna del metal.

DEBIL EL MERCADO DE BONOS EN NUEVA YORK

NUEVA YORK, septiembre 21. — Fenner, Beane and Ungerleider. —El Mercado de Bonos abrió débil. Otra vez la lista de los especulativos retrocedió perdiendo de uno a tres puntos en fuertes ventas. Los bonos extranjeros estuvieron irregulares.

INDICE DE LOS PRECIOS EN LOS ESTADOS UNIDOS

NUEVA YORK, septiembre 21.—El índice de precios de artículos de primera necesidad, compilado por Mody, es 135.7 contra 136.5.

El índice de productos de la Dirección de Estadísticas del Trabajo, al 16 de septiembre, era 70.5 contra 68.7 en 1932.

MERCADO DE METALES

COBRE	9
MANGANESO	17
NIQUEL	35
PLATA	40⅝
PLOMO	4.35
ZINC	5.12

MERCADO DE ALGODON

Septiembre 21.

ENERO	9.73
MARZO	9.93
MAYO	10.12
JULIO	10.27
DICIEMBRE	9.43
OCTUBRE	9.65

Facilito dinero con garantía acciones Compañía Cubana Electricidad. También las compro. Descuento aceptaciones comerciales, pagarés con fiador. Metropolitana, 808. M-6667.

Buena venta de piñas de Cuba en N.Y.

Es desmentido el rumor de que son devueltos los frutos enviados de Cuba a E. U.

La Sección de Fomento y Expansión Comercial de la Secretaría ha recibido con fecha 21 del actual, de Agricultura, Comercio y Trabajo, el jefe de su oficina Agrícola-Mercantil, establecida en Nueva York, el siguiente cable:

«Ayer se subastaron 446 huacales piñas de la marca «B. and S.», huacal de 18 a cinco pesos, huacal de 24 de tres pesos tres octavos a cuatro pesos cinc ocentavos, huacal de 30 a tres pesos cincuenta, las marcas «Cubanita Palacios», «El Morro», «Lion P. P.», «Leader», «Pride of Cuba», «Twoj», huacal de 18 a dos pesos ochenta y cinco huacal de 24 de dos pesos cincuenta a dos pesos noventa, huacaled de 30 de dos pesos diez a dos pesos treinta, huacal de 36 de un peso cincuenta y cinco a un peso setenta y cinco, también subastáronse 585 huacales piñas procedentes de Puerto Rico al precio promedio de dos pesos ochenta y cinco, subastáronse 19.380 huacales toronjas procedentes de Puerto Rico al precio promedio de dos pesos cincuenta huacal, subastáronse también 780 huacales toronjas procedentes de Florida al precio promedio de tres pesos cuarenta huacal, temperatura favorable al mercado, temperatura anunciada buena».

La subasta de piñas de que nos da cuenta el cable, a precios aceptables, demuestra lo infundado de los rumores que se hacen correr de que los Estados Unidos vienen devolviendo nuestros frutos, hasta hoy nada hay de cierto sobre el particular y el comercio entre ambos países sigue normal.

DINERO, pueden ganarlo sin salir de casa hombres y mujeres que sepan leer. Escribir Publicaciones Unidad, Vigo, España.

EDICTO

DR. JUAN SOUSA Y GARCIA, Juez Municipal, Segundo Suplente del Juzgado Municipal del Norte de La Habana.

Por el presente Edicto que se libra en los autos del juicio verbal seguido por Alberto Carrillo contra Trinidad Suárez, se ha dispuesto poner en pública subasta por término de veinte días los inmuebles embargados consistentes en paño de terreno formado por los solares doce, trece y catorce, manzana cuarenta y siete, de la Primera Prolongación (Marianao) paño de terreno formado por los solares veinte y ocho, veinte y nueve y treinta, de la manzana cuarenta y siete, Primera Prolongación, Buena Vista (Marianao) en parte de la Finca Barreto, que han sido tasados en la suma de MIL PESOS CADA LOTE habiéndose señalado para el acto de la subasta las ocho de la mañana del día VEINTE DEL ENTRANTE MES DE OCTUBRE DE 1933, en la Sala de Audiencia del Juzgado sito en Avenida de Italia número 8, altos advirtiéndose que no se admitirán proposiciones que no cubran los dos tercios del avalúo y que para tomar parte en la subasta deberán depositar previamente los licitadores en la mesa del Juzgado o establecimiento destinado al efecto una cantidad igual por lo menos al diez por ciento de la tasación, encontrándose los autos en que se ha dispuesto en la Secretaría de este Juzgado, donde podrán ser examinados por los licitadores hasta el día del remate. Haciéndose constar que la subasta es con la rebaja del veinte y cinco por ciento de su avalúo; que no hay más títulos que la escritura pública del dominio reclamado y la certificación del Registro de la Propiedad, con los que tendrán que conformarse los licitadores sin que tengan derecho a exigir ningún otro.

Y para su publicación en un periódico diario de la localidad, expido el presente Edicto, con el fin de sacar a subasta el bien inmueble embargado, en La Habana, a quince de Septiembre de mil novecientos treinta y dos.

Dr. Juan Sousa y García.
Ante mí:
Dr. Luis Milanés.
Secretario Judicial.

Banco Hispano Americano

MADRID

Capital	Ptas.	100.000.000
Reserva	»	48.089.534.59
Cuentas acreedoras	»	1.229.000.000
Depósitos en custodia	»	2.218.000.000

OFICINA CENTRAL: Plaza de Canalejas 1

SUCURSALES URBANAS:

Duque de Alba, 15. — Alcalá 76.
14 de Abril. — Fuencarral 82

143 Sucursales en las provincias plazas de la Península, Baleares y Canarias

M.E.C.D. 2016

NERVIOS SOBRESALTADOS

Los calma el Compuesto Vegetal de Lydia E. Pinkham

Cuando una está "que no puede más", que todo, hasta los hijos, le molestan . . . irritable y triste — pruébese esta medicina. Al 98% de las mujeres reporta alivio.

Le dará a usted la energía que le falta y la vida le volverá a parecer de color rosa.

LOS DEL :TEN CENTS» EN LA ASOCIACION CANARIA

El Comité de Auxilios de los «Ten Cents» han organizado para la noche del sábado 16 del corriente en los salones de la Asociación Canaria, una bullidosa verbena a beneficio de las empleadas en huelga.

Las orquestas que amenizarán dicha verbena serán las de Belisario López, el jazz band de los Hnos. Casino y la Invasora Matancera, tambien el adorno de los salones estará a cargo del jardín «Milagros».

FARMACIA
Y DROGUERIA
TAQUECHEL
DE TURNO LOS VIERNES
TELF. A-2141 OBISPO 27

FARMACIA
DROGUERIA
DE
"JOHNSON"
DE TURNO LOS LUNES
Obispo Nº 30 TELEFONO-A-2129.

LA MAYOR
35 EDIFICIOS
700 EMPLEADOS
SARRA
DROGUERIA
ABIERTA TODOS LOS DIAS
TODA LA NOCHE LOS MARTES
A-8026 A-3641

Farmacias de Turno

VIERNES

HABANA

Pi y Margall número 21; A-2141	A-2142
Máximo Gómez 412	M-4401
Padre Varela y Salud	U-2832
U-6840	M-5450
Escobar y Peñalver	U-1818
J. C. Zenea número 230	U-7015
Lamparilla y Villegas	M-5715
Zenea No 145. U-6720	U-7016
Gral. Manuel Suárez y Oquendo	U-6926
Gral. Aguirre y Raimundo Cabrera	M-4040
Ave. de Menocal y San José	U-7074
Ave. de la República y F. Andrade	U-6774
Gral. Quintín Banderas y Corrales	M-4668
Padre Varela y Corrales	M-5427
Máximo Gómez No 2	M-9400
Finlay y Soledad	U-2867
Zenea y Monserrate (M Gómez) M-2277	M-4546
Fernandina No 77	M-5365
Leonor Pérez 85 esquina Ave de Bélgica	M-4129
Fco. Aguilera 67 esquina a San Nicolás	A-2345
S. Rafael y Campanario	A-2322
Suárez y Esperanza	
San Nicolás y Gloria.	M-5222

VEDADO

Calle 23 y J.	F-6106
Calle 17 entre F y G	F-6222
Calle 2 entre Zapata y 31	F-6002
Calle M y 13	F-6213
Calle 19 entre 14 y 16.	F-6211

VIBORA

10 de Octubre número 614, I-7536	I-7242
Pocito y Reyes	X-2751
Estrada Palma número 59	I-7591
San Mariano y Figueroa	I-4333

JESUS DEL MONTE Y SANTOS SUAREZ

Santos Suárez y Serrano	I-7509
10 de Octubre y Rodríguez	X-2744

LUYANO

Manuel Fernández de Castro No. 48	X-2345
Manuel Fernández de Castro No. 113	X-3067
Rosa Enrique No 50	X-3329
Manuel Fernández de Castro No 130	X-3069

CERRO

Salvador y Bellavista. Calzada del Cerro número No 440 letra C.	I-7618 M-4236

NOTA.— Este grupo deberá prestar el servicio público todo el día y la noche de los Domingos y Fiesta y Duelo Nacional siguientes: Enero 1; Febrero 19 y 24; Mayo 14; Junio 25; Agosto 6; Septiembre 17; Octubre 29; Diciembre 10.

HABANERAS

LA MODA ACTUAL

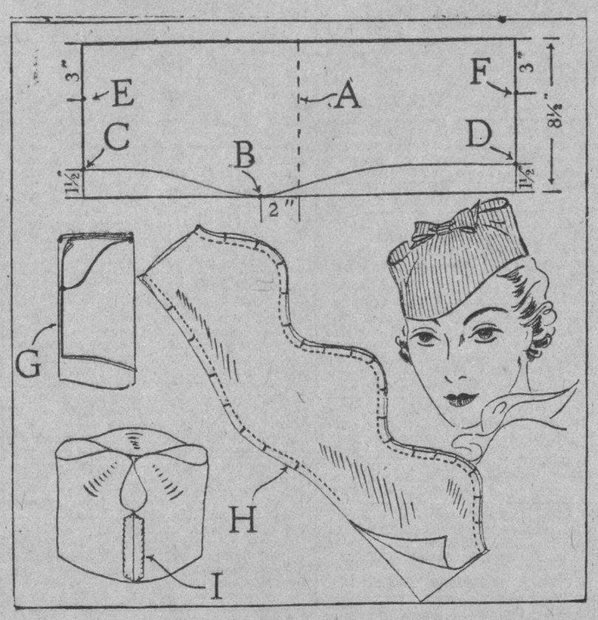

SENCILLO SOMBRERO

Este elegante sombrerito puede confeccionarse en cualquier clase de tela: desde piqué hasta terciopelo. Si se emplea tela muy suave es necesario entreforrarlo con muselina gruesa para darle fuerza. El sombrero entreforrado consistirá entonces de tres capas de tela en vez de dos como se muestra aquí. En todo caso la hechura del sombrero no toma más de veinte minutos. Puede confeccionarse de la misma tela del traje con que va a llevarse, o de una de contraste.

Se corta primero la capa inferior de tela y después de cortada se emplea a manera de molde para cortar la superior. Se necesita una faja de tela de 8» de ancho y lo suficientemente larga para que dé la vuelta a la cabeza y monte 3|3» de pulgada en la parte de atrás. Se dobla esta tira por la mitad y se marca el doblez con la uña como en A. Se desdobla y se hacen las siguientes marcas con un lápiz suave. En el borde inferior de la tela, 2» hacia la izquierda del centro marcado, se señala el punto B. De ambas esquinas inferiores de la tela se mide hacia arriba 1½» y se marcan los puntos C. y D. Las líneas curvas se trazan rigiéndose por las del diagrama.

Vamos a ahormar ahora los tres escalopes del borde superior del sombrero. De ambas esquinas superiores se mide 3» hacia abajo y se señalan los puntos E. y F. El borde superior de la tira se divide en seis partes iguales, como lo indican los puntos del diagrama. Se dobla la tela primero por la mitad y luego otras dos veces de modo que quede como se ve aquí en G. Se dibujan los escalopes en la tela doblada como se muestra aquí y se recorta luego por esta marca; así quedan los tres escalopes de un mismo tamaño. Después de recortadas ambas capas de tela, se invierte la una sobre la otra y se pespuntan por los bordes longitudinales. El margen de estas costuras debe picarse con las tijeras en las partes curvas como se indica en H. Se voltea luego la tira al derecho por uno de los extremos. Se hilvanan los bordes volteados para sujetarlos firmemente mientras se aplanchan. Se cierra la costura del centro de atrás, se doblan hacia adentro las esquinas de los extremos de esta costura y se abre con la plancha. Se sobrecosen los bordes de esta unión como se ve en I. sujetándolos a la capa inferior de la tela, con una que otra puntada. Se voltea el sombrero al derecho y se unen los escalopes por las puntas. Esta unión se termina con un lazo de cinta o uno de la misma tela del sombrero.

MODELOS DE SOMBREROS

En su afán de hallar algo nuevo los que diseñan nuestros sombreros han invadido todos los rincones románticos del globo.

Los encantadores bonetes almidonados y blancos que usan las Bretonas los domingos por la mañana han prestado la idea para uno de los sombreritos más encantadores de la temporada. Es de terciopelo con encaje negro al borde que cae sobre la frente y atrás tiene un lazito del mismo encaje y favorece grandemente.

Este gracioso sombrerito, que se ideó lejos de los centros de la moda se destaca porque incorpora una de las notas salientes de la moda, la copa es alta, algo cuadrada, representando éste uno de los detalles más originales.

RENOVACIONES DE LOS TRAJES

El negocio de renovar la habilitación del momento parece concentrarse más en los adornos de la cabeza y hombros. Si un traje de crepé luce algo ajado renuévelo con una chaquetica de tul tan delicada como la flor que llamamos Encaje de la reina Ana.

Estas chaquetitas se hacen con diez vuelitos que se apartan de los hombros con rigidez almidonada. Vienen en blanco o negro, según le convienen. También hay boleritos con numerosos vuelitos y boas de **point d'esprit** en negro y blanco.

Para prestar el necesario toque de color indicaríamos los grandes pañuelos de chiffón que se pueden colocar sobre los hombros de mil maneras. Puede que sea necesario algo más que un trocito de chiffón para renovar los trajes y que resulte como una salida y es un abrigo que encajaría en el conjunto formal de playas o lugares de temporada. Podemos indicar un abrigo de raso con blanco, de tela muy tiesa de mucho brillo con grandes mangas para prestarle más pomposidad.

PAZ BUCOLICA

Junto al Remanso

Mi alma está fatigada y melancólica
de andar, la senda es áspera y me canso,
e implora las quietudes del descanso.
mi corazón como una lira eólica.
La luna—que es un disco de mayólica—
su luz enhebra por el aire manso
y se copia en las ondas de un remanso
que es como un alma de la paz bucólica.
Y mientras su cristal trémulo y frío
salmodiando ternuras y bellezas
abre el claro remanso en torno mío,
me imagino—perdiendo entre malezas—
monarca del silencio y del vacío
con mi corte de sueños y tristezas.

Gustavo SANCHEZ GALARRAGA.

MENU DEL DIA

Almuerzo	Comida
Cocktail Cinzano.	Grape fruit.
Tortilla con queso.	Sopa de cebollas.
Arroz con carne de puerco.	Croquetas de pescado.
Pollo asado a la criolla.	Costilla a la Papillot
Ensalada de tomates.	Ensalada variada.
Dulce de coco en almíbar.	Islas flotantes.

RECETAS DE COCINA

Sopa de quimbombó

Se lava el quimbombó quitándoles las cabezas y se parten en rueditas. Se fríe en manteca jamón, tomates, cebollas, un poco de perejil picados en la maquinita, se agrega el quimbombó y se revuelve un rato en esta salsa. Luego se agrega en su caldo colado y sazonado con sal y pimienta teniéndose al fuego hasta que el quimbombó esté completamente blando.

M. R. de FONTANILLS.

Anúnciese en el DIARIO DE LA MARINA

Centro Asturiano de la Habana

ASAMBLEA GENERAL EXTRAORDINARIA DE ASOCIADOS Y ASOCIADAS

Debidamente autorizado al efecto, y de orden del señor Presidente General de este Centro Asturiano, se anuncia, para conocimiento de los asociados y asociadas en general, que el próximo domingo día veinticuatro de este mes de Septiembre se celebrará, en el salón principal del edificio social del Centro, una asamblea general extraordinaria de asociados y asociadas para tratar de trascendental asunto que afecta a la Sociedad.

Dada la importancia y gravedad social del asunto que motiva esta convocatoria, se ruega a todos los asociados y asociadas la más puntual asistencia.

La sesión dará comienzo a las dos de la tarde, y para poder penetrar en el local en que se celebra, es requisito indispensable la presentación del recibo de la cuota social y el carnet de identificación.

Habana, 21 de Septiembre de 1933.

MANUEL CALVO Y GARCIA, Secretario.

LA PRIMOROSA VERBENA EN «CURROS ENRIQUEZ»

Ya nos separan pocos días para el gran acontecimiento que se llevará a efecto en la sociedad «Curros Enriquez» con la celebración de la verbena «Polar» que sin discusión alguna estará muy lucida.

Durante esta última semana se ha estado confeccionando el adorno que lucirán los hermosos salones, y el cual estará terminado el viernes a más tardar.

Es incalculable el entusiasmo que reina para esta fiesta, que tendrá efecto el sábado día 23 de septiembre de 9 p. m. a 5 a. m., en los hermosos y ventilados salones de la calle Santos Suárez número doce, esquina a Dolores, diariamente desde muy temprano desfilan infinidad de personas para presenciar el adorno y demás trabajos que se realizan para esta fiesta, así como se interesan por la adquisición del programa bailable que sin duda es algo inmejorable, basta decir que éste estará a cargo de los siguientes conjuntos musicales: orquesta de Antonio María Romeu; jaz band «Hermanos Martínes»; septeto «Sonora Matancera y el quinteto «Los Barcaleses».

Distintas empresas serán representadas con diferentes kioscos confeccionados especialmente para esta verbena, que serán instalados en los distintos barrios de que estará formada la fiesta.

EN EL PLANTEL DEL CENTRO CASTELLANO

Para el próximo lunes, está anunciada la apertura del plantel «Cervantes» del Centro Castellano, dando comienzo tanto las clases diurnas como las nocturnas.

El número de alumnos que a diario están matriculándose en la secretaría general, es considerable y las mejoras introducidas son de gran importancia, habiendo ampliado las clases de inglés que constará de dos cursos, estando el primer curso a cargo de un competente profesor que ha entrado a formar parte del cuadro de profesores existente; y el segundo curso a cargo del doctor Gabriel G. Calafet.

En las clases diurnas también se han ampliado, habiéndose adquirido los servicios de una nueva profesora que tendrá a su cargo los grados tercero y cuarto, estando a cargo de los demás grados el director del plantel señor Francisco Vega Núñez y la señora Sagrario Gutiérrez.

La Sección de Instrucción no cesa en su empeño, de adquirir nuevos alumnos, y distintas comisiones están visitando a los asociados a fin de agradecerles y convencerles de la gran importancia que tiene el enviar a sus hijos al plantel «Cervantes» donde adquirirán una preparación completa, enorgulleciéndose de haber pertenecido a este plantel.

LA JUNTA GENERAL EN LAS «HIJAS DE GALICIA»

Se reunió la Junta Directiva de la Sociedad Hijas de Galicia, siendo presidida por el Vicepresidente primero señor Antonio Requejo, acompañado del Secretario señor Dámaso Pérez Valenzuela.

Asistieron numerosos vocales de ambos sexos, y se trataron diversos asuntos de orden interior.

Tras detallada exposición hecha por el Secretario sobre la labor realizada por el Comité Conjunto de Presidentes de Sociedades Regionales en defensa de los intereses y la vida de todas las instituciones mutualistas, que confrontan actualmente un grave problema, el cual también afecta a Hijas de Galicia, la Junta Directiva, reconociendo la gravedad del momento, acordó por unanimidad, convocar a las asociadas a Junta General extraordinaria, cuya Junta tendrá lugar el próximo domingo, día 24 del actual, a las dos de la tarde en el Centro Gallego, por San José, con el fin de dar a conocer oficialmente a las asociadas, la difícil situación que se avecina, para que sean ellas las que dicten normas encaminadas a resolver el conflicto que pueden dar origen a la desaparición de la Sociedad.

Teniendo en cuenta la extrema gravedad de los asuntos a tratar, se nos ruega encarezcamos de todas las asociadas de Hijas de Galicia, no dejen de asistir, con la mayor puntualidad, provistas del recibo de cuota social y el carnet de identidad.

DEL HOMENAJE EN LA «ARTISTICA GALLEGA»

Es mucho el entusiasmo que existe para la velada-bailable que se celebrará el próximo día siete de octubre en homenaje a J. Cielo Rey en la Artística Gallega Zulueta 46.

Las señoritas Eulalia Patiño Mercedes Rodríguez, Obdulia Díaz, Paquita Carneiro, Marina Díaz y las hermana Cuervo se están distinguiendo de un modo franco en su labor para que ésta sea un acto algo extraordinario en la Artística Gallega.

El programa que está señalado para este día es algo que ha de gustar a todos los concurrentes pues habrá para todos los gustos.

CENTRO GALLEGO

SECRETARIA

CONVOCATORIA A ASAMBLEA GENERAL DE SOCIOS

La Comisión Ejecutiva de este Centro, comprendiendo que las últimas disposiciones gubernativas suponen un grave peligro para la vida social, determinó convocar a todos los señores asociados a una ASAMBLEA GENERAL EXTRAORDINARIA, para el domingo, 24 de los corrientes, a las dos de la tarde, en el salón principal del edificio social; y al objeto de darle cuenta de los graves problemas que la asociación confronta y que los señores socios decidan con sus propias determinaciones.

La Comisión Ejecutiva ruega la más puntual asistencia a dicha reunión; y les hace saber que, para tener acceso al local de la misma, será menester presentar a la Comisión correspondiente el carnet de identidad y el recibo de la cuota social que corresponde al mes de la fecha. Habana, septiembre 21 de 1933.

Visto Bueno:

JESUS PEREZ CABO, Presidente. — DR. ALFREDO BLANCO Y GUERRA, Secretario.

ASOCIACION DE DEPENDIENTES DEL COMERCIO DE LA HABANA

ASAMBLEA GENERAL DE ASOCIADOS

De orden del señor Presidente Social y en cumplimiento de acuerdo de la Junta Directiva, se cita a los señores socios a la ASAMBLEA GENERAL DE ASOCIADOS, que se efectuará a las dos de la tarde, del domingo 24 de los corrientes, en los salones del Centro Social.

Plenamente orgullosos de nuestra historia colectiva, conscientes de nuestros deberes, defensores de los derechos de todos los socios sin excepción, inspirados en el sentimiento social y guiados por el sentido de la responsabilidad, el señor Presidente y la Junta Directiva les ruegan a los socios que concurran a la ASAMBLEA, pues los momentos son de intensa gravedad y trascendencia.

La unión de los pensamientos, la elevación de los ideales democráticos, la compenetración de las voluntades de los humildes y la identificación en aspiraciones sociales, culturales y de mutualidad, levantaron esta gran obra de confraternidad y de bien llamada ASOCIACION DE DEPENDIENTES DEL COMERCIO DE LA HABANA, en 1880, y nos hemos hecho dignos de su obra los que hemos venido a formar en las legiones sociales inscribiéndonos socios, más tarde. Los socios nuevos y los socios antiguos, pues, no debemos permitir que sea destruída por los que no quieren respetar nuestra ideología y nuestra personalidad civil. Olvídese hoy todo lo que a veces divide y únanse en la defensa común. Teníamos derecho a esperar que jamás nos saliesen enemigos al paso, pero el éxito de nuestro esfuerzo común y de nuestra cooperación canalizada hacia un bien general, sensiblemente tiene enemigos poderosos, y estas Asociaciones, genuinamente populares se ven amenazadas de destrucción. Para tratar de su defensa, se cita a los socios y a las asociadas en general a la gran ASAMBLEA del domingo 24, a las dos de su tarde, en el Palacio Social (Paseo de Martí y América Arias).

La Habana, 21 de septiembre de 1933.

CARLOS MARTI, Secretario General.

SOCIEDADES ESPANOLAS

LAS REALIDADES DEL MOMENTO EN CENTRO GALLEGO

De acuerdo con elas ya se están aumentando sueldos a los empleados del Sanatorio

Han terminado las sesiones continuativas que la Comisión Ejecutiva del Centro Gallego vino celebrando para despachar los múltiples asuntos pendientes de resolución que correspondían a la última junta ordinaria de Agosto.

Ha sido una labor ardua la realizada por los dirigentes de la Sociedad galaica, pues revela la atenta dedicación que les merecen los problemas sociales, cada vez más complejos que por doquiera surgen, los cuales exigen amén de concienzudo estudio, un espíritu comprensivo de los mismos que armonice todos los intereses y deje a salvo la intangibilidad de los derechos colectivos.

De muchos e importantes acuerdos ya dimos detallada cuenta hace dos o tres días.

Hoy prometemos recoger dos realidades que la Comisión Ejecutiva ha tenido que considerar, en las cuales seguramente no pararon mientes los que en la hora de ahora sólo piensan en pedir beneficios y mejoras cual si acabara de operarse el milagro bíblico de los panes y los peces.

Una de esas realidades es la imposibilidad legal y material de acceder a la infinidad de peticiones de liberación de cuota que se vienen haciendo a la Comisión Ejecutiva, ya porque todas están fundadas en la antigüedad y falta de recursos solamente, sin el requisito de la inutilidad para el trabajo que determina la ley social, ya porque, aun queriendo aunar el precepto prohibitivo con un sentimiento humanitario, se opondrían a ello las exiguas posibilidades económicas de la institución que disminuirían de manera enorme al tener un número de cuotas liberadas no muy inferior al de cuotas efectivas.

Para evitar que esto suceda se acordó proceder conforme a la ley y hacer una revisión de las concedidas por otros gobiernos, cuya misión se encomendó a la Sección de Propaganda.

Igual criterio se sustentó con respecto al sinnúmero de becas que se piden para estudiar en el plantel.

La otra realidad es la petición de aumento en sus haberes a los empleados y sirvientes de la Casa de Salud, que pasó a estudio de una Comisión.

El Presidente social, al considerar esa demanda, reconoció de buen grado el derecho a mejorar sus condiciones de vida que tiene todo el que trabaja, pero hizo notar el hecho de que estas Sociedades no reparten utilidades como el comercio y la industria que al costarles más la dependencia y la mano de obra aumentan el precio de la mercancía o manufactura y obtienen la compensación.

Pero las Sociedades mutualistas no tienen más que las cuotas sociales que no pueden aumentarse, y menos en momentos de depresión, las cuales, desgraciadamente, van en descenso todos los meses con amagos de no poder llegarse a cumplir los fines de la institución.

HOMENAJE A MEXICO EN EL PRINCIPAL «COMEDIA»

Ha despertado profundo interés en la colonia española, la fiesta-homenaje que se dará el sábado 23, a las 9 de la noche ,en el teatro Principal de la Comedia, en honor de las naciones ibero-americanas y a México, en particular, por ser la primera en pedir la cooperación del ABC, para que los Estados Unidos no se entrometieran en los asuntos internos de Cuba.

Es que los españoles no olvidan el rasgo generoso tenido por los mexicanos al buscar infructuosamente, a los extraviados ases españoles, señores Mariano Barberán y Joaquín Collar, de imborrable memoria.

Todas las sociedades españolas y gran parte del comercio y la industria, patentizarán a México en la noche del día 23, su más profunda simpatía por sus actitudes nobilísimas hacia España y Cuba.

El programa de la fiesta es monumental, tomando parte los mejores artistas nacionales y extranjeros, actualmente en La Habana.

Habrá varios números dedicados a la madre patria y un discurso que pronunciará un miembro prestigioso del Directorio Estudiantil Universitario; se agradecerá conjuntamente su actuación diplomática, su comportamiento con aviadores españoles.

El programa del Directorio Estudiantil Universitario, es de compenetración de todas las naciones iberoamericanas de resurgimiento latino.

El Cuerpo Diplomático ibero-americano, ha sido invitado a la fiesta mexicana del sábado 23.

Asistirá la Banda del Estado Mayor y el teatro será adornado por el famoso jardín «Milagros», lo que es una garantía de buen gusto.

LA NUEVA DIRECTIVA DE VEGADEO Y SUS CONTORNOS

He aquí los nuevos señores que integran la Junta Directiva de esta gran Sociedad:

Presidente: Salvador Rodríguez: Vicepresidente: Severino Braña; Secretario: Pedro Món; Vicesecretario: Gerardo García; Tesorero: Alvaro Rodríguez; Vicetesorero: Manuel Pérez.

Vocales:

Señores Pedro González Méndez. Eduardo Món, Benjamín Amor, José Fraga, Ramón Fraga, Manuel Amor, Marcial Pierre, Primitivo Vijande, Manuel Barcia y José Amor.

Vocales Suplentes:

Señores Rosendo Bustelo, Pedro García, José Lorido, Segundo López y Marcelino Casuso.

JUNTAS DIRECTIVAS

CENTRO ASTURIANO: celebrará sesión la Junta Directiva, hoy jueves día 21 del actual, a las ocho y media de la noche, en el palacio social.

ASOCIACION DE REPRESENTANTES DEL COMERCIO: celebrarán Junta Directiva Ordinaria, hoy jueves 21 del actual, a las ocho y media de la noche, en el local social de Avenida de Simón Bolívar número tres, altos.

Varios acuerdos de la junta directiva de A. de Dependientes

Todos prueban el celo y el amor con q. sus directivos trabajan por el engrandecimiento de la Soc.

Celebró importante Junta Directiva. La presidió el señor Avelino González y asistieron todos los señores que la integran.

Abierta la sesión se leen actas que son aprobadas, por unanimidad. También se aprueban los documentos que acreditan la administración social durante el pasado mes.

Ipso facto, y puesta de pie, a instancia del Presidente, acuerda la Directiva consignar su sentimiento de duelo por el fallecimiento del ex-Vocal señor Manuel Martínez Pendás y asociarse al duelo del Conserje del Centro, señor Pedro Alvarez San Martín, por la muerte de la que fué su digna esposa doña Rosario Gómez (q. e. p. d.)

El Presidente informa que no ha vetado ninguno de los acuerdos que adoptó la Sección de Beneficencia en 12 de los corrientes.

A continuación, a propuesta de la Sección de Propaganda, es nombrado Delegado-Cobrador en Bahía Honda al señor R. Descalzo.

Enterada la Junta, por informe del Conserje, d elos desperfectos causados por el ciclón en el edificio del Centro ,y de las medidas adoptadas, resuelve aprobarlas.

Se conoce de atenta solicitud de licencia por noventa días, suscrita por el señor Francisco Ibáñez, en su carácter de Presidente de la Sección de Sports, y se acuerda concederla, lamentando el motivo de enfermedad en que la fundamenta.

Pasa con tal motivo a ocupar la Presidencia de Sports, el señor Roberto Smith.

Quedó enterada la Junta de atentas cartas de varios asociados que agradecen los servicios recibidos en la Casa de Salud y hace elogios cumplidos de los mismos.

Y enterada asimismo la Junta de una solicitud de empleados del Sanatorio sobre aumentos de haber y otras mejoras se citará por el Presiden te para una sesión extraordinaria.

En esta sesión hicieron uso de la palabra los señores Miguelez, Pérez, Urbano Fernández, Enrique García y el doctor Benito Larín.

Antes de terminarse la reunión la Junta Directiva conoció de todas las reuniones celebradas por los señores Presidentes de Sociedades hermanas, así como el de la destacada sesión que se efectuó bajo la presidencia del señor Secretario de Sanidad y de importantes juntas celebradas en el Despacho del Director del DIARIO DE LA MARINA, doctor José I. Rivero; haciéndose minuciosa y detallada relación de los cambios de impresiones y acuerdos.

La Junta aprobó la actuación del Presidente, así como la del Presidente de la Sección de Beneficencia y la de la Comisión Ejecutiva de la Casa de Salud, con motivo de los problemas suscitados y que han constituído la cuestión palpitante social en los últimos días.

A LOS ASOCIADOS DEL «CIRCULO SALENSE»

Atendiendo a razones que aconsejan las circunstancias, la Junta Directiva del Círculo Salense, en sesión extraordinaria, celebrada el día 19, acordó aplazar para el próximo mes la celebración de la fiesta anunciada para el día 24 del presente.

Se ruega a los asociados que con serven el recibo del mes de septiembre, por si la citada fiesta puede celebrarse en los primeros días del mes entrante, pues los mismos serán los válidos para tal acto.

ORIENTACION DE LA BENEFICENCIA NAT. DE GALICIA

Muy pronto se iniciarán las obras del panteón donde han de descansar los asociados

Cada día es más eficaz el apoyo de los componentes de la colonia gallega, prestado a esta benéfica institución.

La labor diáfana de su actual Junta Directiva, honrada y justiciera, tuvo la virtud de hacer desaparecer la indiferencia de una gran parte de los gallegos para trocarla en ayuda desinteresada hacia el humanitario fin de esta Beneficencia.

Por otra parte la nueva orientación dada a su Reglamento y el cumplimiento, al pie de la letra, de lo estatuído en éste, sin privilegios de ninguna clase, ha llevado la confianza a la masa social, disponiéndola a coadyuvar hacia un mayor auge y engrandecimiento colectivo.

La obra iniciada hace dos años está, pues, en marcha, y los frutos ya se están cosechando.

Considerable ha sido el número de repatriados durante el año.

La Comisión que entiende de este asunto señores Docampo y Mayobre, secundada por el señor José Suárez Pastoriza, Presidente General, está rindiendo una labor altamente eficaz y patriótica que merece los aplausos de toda la Directiva e igualmente de todos los que la conocen.

Muy pronto se piensa dar comienzo a las obras del gran panteón social.

Ya la Comisión encargada del estado de esta gran obra, que integran los señores Cabada, Lorigados, Docampo, Lois, Doallo, tienen en su poder todos los informes y planos relacionados con la misma, planos que en estos días serán expuestos al público en la entrada principal del Centro Gallego, para seguidamente convocar a Junta General extraordinaria, para dar cuenta y recabar la sanción de ésta, a fin de que cuanto antes dar comienzo a la obra que ha de colocar a esta Beneficencia al lado de las demás sociedades hermanas, cumpliendo de paso un deseo sostenido durante muchos años por la generalidad de los asociados.

También nos informa el Secretario General señor Manuel Nimo Vidal, que el día 27 del corriente, se celebrará Junta General reglamentaria, junta ésta de gran importancia, ya que en ella será nombrada la Comisión Electoral para la renovación de la mitad de la Directiva.

Por lo que ruega a los asociados, su más puntual asistencia.

HA REGRESADO EL NOTABLE CIRUJANO DR. FELIX PAGES

De regreso de su viaje al extranjero, se ha hecho cargo de su servicio en la Cooperativa Médica de Dependientes, el doctor Félix Pagés, afamado cirujano.

Como de costumbre, sus consultas continúan los martes y jueves, de 10 a 12 m. en el local social de Reina número 91, habiendo realizado ya algunas operaciones en la Clínica Bustamante Núñez, a los asociados que lo aguardaban.

Reciba nuestro saludo de bienvenida el eminente médico.

UN GRAN BANQUETE DE «YERNES Y TAMEZAS»

Su Presidente, nuestro querido amigo, el señor Ceferino Díaz, en carta muy atenta nos invita al gran banquete de fraternidad social que celebrarán todos los socios y directivos de esta gran sociedad asturiana el día 24 del actual, domingo, en el «Cerro Moderno».

No sabemos si esta gran fiesta terminará con un gran baile; pero lo que sí sabemos es que con tal motivo reina entre los de «Yernes y Tameza» un delirante entusiasmo.

Muchas gracias.

CENTRO CASTELLANO

CONVOCATORIA

De orden del Sr. Presidente social, y a virtud de haber presentado la renuncia de sus cargos los miembros de la Junta Directiva, se cita por este medio a todos los socios del CENTRO CASTELLANO para que concurran a la JUNTA GENERAL EXTRAORDINARIA que se celebrará en los salones sociales de Avenida de Bélgica Nro. 2, (Egido), el VIERNES, día VEINTIDOS del actual, a las ocho y media de la noche.

CONSTANTINO GUTIERREZ,
Secretario.

A LAS ASOCIADAS DE "HIJAS DE GALICIA"

JUNTA GENERAL EXTRAORDINARIA

CONVOCATORIA

Por acuerdo de la Junta Directiva, se convoca a las asociadas de "Hijas de Galicia" a Junta General Extraordinaria para el próximo domingo, día 24 del actual, a las dos de la tarde en el Centro Gallego, por San José, para tratar de asuntos de interés fundamental para la vida de la Sociedad, por lo que se ruega la más puntual asistencia.

Habana, 20 de Septiembre de 1933.

Vto. Bno.

Manuel Vicente Otero, Presidente. — **Dámaso Pérez Valenzuela,** Secretario.

M.E.C.D. 2016

ANUNCIOS CLASIFICADOS DE ULTIMA HORA

ALQUILERES

1 CASAS.

SAN LAZARO 274

Alquilo hermosos altos cinco cuartos, sala, comedor, recibidor y todas las comodidades. Informes: F-3122, A-7138
A-1 25321 21 Sep. 25

EN 25 PESOS, ALQUILO moderno segundo piso, Rayo 66, cerca Reina, sala, comedor, cuatro habitaciones, baño intercalado, calentador, cocina. Informan en primer piso. Telf. A-1529
A-1 25307 20 Sep. 29

SE ALQUILAN VENTILADOS altos, en Gervasio y Lagunas, 3 cuartos, sala, saleta y demás servicios. Informan en la misma. Telf. U-6648.
A-1 25305 20 Sep. 26

AMARGURA 90, BAJOS, a media cuadra Iglesia Cristo. Alquilo sala, saleta, cuatro cuartos, baño intercalado y patio. Llave la misma. Informan: Galiano 54, altos. M-3149.
A-1 2530 320 Sep. 26

ALQUILO EL PRIMERO y segundo piso de Manrique 117, frente a la Iglesia, con recibidor, sala, cuatro habitaciones, comedor al fondo y doble servicio. Llave en el 119. Informes: FO-2928.
A-1 25255 20 Sep. 28

SE ALQUILAN

Campanario 223, esquina a Carmen, segundo piso, de 5 habitaciones, sala, comedor y baño intercalado; Concepción de la Valle 15, entrada por Campanario, 2 habitaciones, sala y comedor y baño; Gloria 149, solar magnífico, de 9 habitaciones; Justicia 8, entre Pérez y Rodríguez; Luyanó, casita barata. Informan: Angeles 53 y 55. Telf. M-2104.
A-1 25257 20 Sep. 28

GERVASIO ESQUINA a Estrella No. 173 elegantísimas y hermosísimas propiedades propias para refinados gustos y para personas de gran moralidad, comenzándose a organizar por nuestra administración, compuesta de sala, 3 habitaciones, baño intercalado, cuarto y servicios servidumbre. Precio inigualados desde $17.00. Modernísima y bellísimas. Informan: Goizueta. F-3937.
A-1 25341 21 Sep 28

ANIMAS No. 186 entre Oquendo y Soledad casa amplísima, nueva, poco tiempo de fabricada, sala y antesala dividida por columnas, 4 amplísimas habitaciones, baño intercalado, comedor al fondo, cocina, cuarto y servicio amplísimo de servidumbre. Precio ini-gualado de $20.00. Informes: Goizueta F-3937.
A-1 25338 21 Sep 28

a2 VEDADO

F ESQUINA A 3a. bellísima casa frente al mar, vista hermosísima, cómoda y amplia, jardines, partales, sala, antesala, 4 habitaciones, baño intercalado, comedor, pantry, cocina, cuarto servidumbre y garage. Precio ininguaIado. Informes: Goizueta F-3937.
A-2 25337 21 Sep 28

SE ALQUILA: H 41, entre 17 y 19, Vedado, una casa con 5 cuartos y 2 de criados con dos baños para familia y 2 de criados. Sala, antesala, comedor grande, repostería, cocina y 3 patios grande, portal interior y exterior y arboleda. Precio: $60.00. Informan en el mismo.
V-2 25335 21 Sep 25

a8 LAWTON-BATISTA

ESPLENDIDA CASA en la loma, dominando Bahía, Calle D., entre 11 y 12, Lawton Batista, sala, hall 5 cuartos, comedor, 2 baños, etc., media cuadra ómnibus y tranvías. FO-7053.
A-8 25306 20 Sep. 26

b1 NAVES Y LOCALES

ALQUILO MAGNIFICO local, Belascoaín 24, entre Neptuno y San Miguel, propio para establecimiento de tienda de ropa hecha, quincalla, juguetería, papelería, etc., completamente habilitado, con vidrieras y armatostes. Alquiler reducido. Espléndido local para establecimiento, oficinas y consultorios, etc., San Rafael 134, entre Gervasio y Belascoaín. Módico alquiler. Informes: Dr. De la Fuentes. Telf. M-1694.
B-1 25294 20 Sep. 28

SAN JOSE CASI esquina a Lucena, amplísima nave propia para industria, comercio o establecimiento al detall, hermosa, fresca y ventilada, completamente segura, pues está radicada en nuestro hermoso Edificio Otamendi. Precio ininualado. Informa: Goizueta F-3937.
B-1 25341 21 Sep 24

b3 DEPARTAMENTOS

EN SOL 60, ALTOS. Se alquila un departamento compuesto de dos habitaciones, con vista a la calle.
B-3 25313 21 Sep. 23

LUCENA ENTRE San José y Zanja, precioso departamento en la planta baja de nuestro moderno Edificio Otamendi compuesto de dos departamentos con vista y puerta a la calle completamente independientes confortable y amplísimo, luz eléctrica toda la noche y teléfono. Precio: $8.00. Informa: Goizueta F-9370 o en el mismo.
B-3 25342 21 Sep 28

21 ENTRE C y D. Preciosísimo departamento en cuarto confortable y elegante Edificio Tavel, propio para distinguida familia, con sala, comedor, 2 hermosas habitaciones, pantry baño y cocina. Precio: $18.00. Agua caliente y luz eléctrica. Elevador y empleados día y noche. Informan: Goizueta F-3937.
B-3 25343 21 Sep 28

ALQUILERES

b4 HABITACIONES

BELASCOAIN Y SALUD No. 99½, fresquísima e independiente habitación, propia para señorita o matrimonio joven, luz eléctrica toda la noche, teléfono para el uso de los señores inquilinos, moralidad y trato distinguidísimo. Precio: $5.50. Informes en la misma o F-3937.
B-4 25339 21 Sep 28

b10 PERDIDAS

SE HA PERDIDO una perrita color café con leche con algunas manchas blancas, entiende por Motty. Baños 262 esq. a 29. Vedado. F-5148.
B-10 23331 21 Sep 24

SE OFRECEN

s1 CRIADAS Y CRIADOS

UNA JOVEN ESPAÑOLA desea colocarse de criada de habitaciones o para comedor, le gusta la cocina; tiene buenas referencias de casas muy conocidas. F-6366.
O-1 25315 21 Sep. 24

DESEA COLOCARSE de criada de mano o cuartos, una española joven, que sabe cumplir con sus obligaciones; tiene buenas referencias. M-9400.
O-1 25319 21 Sep. 24

SE DESEA COLOCAR una joven española, para criada de mano; entiende de cocin ay tiene recomendaciones. Telf. F-2348.
O-1 25325 21 Sep. 23

SE DESEA COLOCAR una española, para criada de mano o para la cocina; tiene buenas referencias. Telf. M-9589.
O-1 25324 21 Sep. 23

JOVEN ESPAÑOLA se coloca para comedor o cuartos ;en la misma, una cocinera, tiene referencias. Telf. F-3014.
O-1 25270 20 Sep. 23

SE DESEA COLOCAR una muchacha española, para cuartos y costura, es fina y tiene referencias. Informan: F-5175.
O-1 25266 20 Sep. 23

SE OFRECEN DOS CRIADOS de mano, con buenas referencias, sirven a la rusa, hacen cocktails; son finos y trabajadores. Telfs. A-3318 M-4530.
O-1 25291 20 Sep. 22

SE DESEA COLOCAR una joven española, criada de cuartos o comedor; es fina y tiene buenas referencias. Telf. FO-3400.
O-1 25283 20 Sep. 22

DESEA COLOCARSE una española, entiende todos los quehaceres de la casa; no le importa cualquier trabajo que sea; se coloca con niña de 11 años, ayuda en todo y se coloca sola. M-8163.
O-1 25284 20 Sep. 23

SE DESEA COLOCAR una muchacha española, de criada de mano o comedor, es de confianza y formal; tiene buenas referencias y quien le responda. Telfs. A-1091 y M-4167.
O-1 25288 20 Sep. 22

SE OFRECE UNA MUCHACHA española, para criada de mano; sabe trabajar bien y ien ebuenas referencias. M-2445.
O-1 25250 20 Sep. 23

DESEA COLOCARSE una joven española, para cuartos o comedor, lava y plancha ropa fina; lo mismo para criada de mano, es trabajadora. Telf. U-8239, Manuela.
O-1 25294 20 Sep. 22

SE DESEA COLOCAR una joven española, para limpiar o para limpiar y cocinar, para corta familia; no es repostera y duerme fuera o en la colocación. Informan: A-4482.
O- 125301 20 Sep. 22

SE DESEA COLOCAR una española, para cuartos o comedor; otra, para todo servicio, para corta familia; tienen buenas referencias. Telf. F-2375.
O-1 25300 20 Sep. 23

SE DESEA COLOCAR una muchacha del campo, para criada o manejadora, excelente referencia. Informan: Telf. F-3058.
O-1 25336 21 Sep 24

SE OFRECE JOVEN española, para criada de manos o manejadora, con buenas recomendaciones. Telf. I-7509.
O-1 25333 21 Sep 23

SE DESEA COLOCAR una joven española de criada de manos o manejadora. Llame al teléfono U-4032.
O-1 25327 21 Sep 23

s2 COCINERAS Y COCINEROS

JOVEN ESPAÑOLA desea colocarse para cocinar y no le importa ayudar en algunos quehaceres, es repostera; tiene buenas referencias. Informan: Telf. M-3436.
O-2 25304 20 Sep. 22

SE DESEA COLOCAR una joven española, para cocinar o limpiar; tiene buenas referencias. F-2384.
O-2 25274 20 Sep. 22

SE DESEA COLOCAR una joven española, para cocinar o para criada de mano o de cuartos, sabe su obligación, lleva tiempo en el país; tiene muy buenas referencias de las casas que ha trabajado. Telf. M-5381.
O-2 25265 20 Sep. 22

SE DESEA COLOCAR una joven española, para cocinar y limpiar para corta familia, sin pretensiones; tiene referencias. No se molesten, menos de 15 pesos. Telf. M-2313.
O-2 25210 19 Sep. 22

SE OFRECE UNA ESPAÑOLA, para cocinera y ayudar algo en la limpieza; sabe de repostería, duerme o no en la colocación y no le importa hacer plaza. Telf. F-3448, Vedado.
O-2 25299 20 Sep. 22

SE OFRECEN

o6 COSTURERAS Y MODISTAS

MODISTA: ALTA COSTURA francesa, hechura a precios muy módicos de vestidos y ropa interior de señora y de niño. Srta. Franco. Escobar 102, altos. U-1372.
S-6 25332 21 Sep 24

s3 MANEJADORAS

SE DESEA COLOCAR una española, de mediana edad, para manejadora o criada de cuartos; tiene buenas referencias de las casas que ha trabajado y sabe cumplir con su obligación. Telf. M-4029.
O-3 25296 20 Sep. 22

s8 CHOFERES

NECESITO COLOCARME. Acepto cualquier empleo en Oficina o comercio. Soy mecanógrafa. C. García, Cocos número 18. Víbora. Telf. U-1277.
O-8 25292-93 20 Sep. 24

SE DESEA COLOCAR un chofer-mecánico, español, para casa particular o comercio; tiene inmejorables referencias. Informan: Aguila 33. A-6461.
O-8 25252 20 Sep. 23

s9 JARDINEROS.

UN JARDINERO desea colocarse para casa particular, con las mejores referencias. Telf. F-3187.
O-9 25251 20 Sep. 23

s10 OFICINISTAS.

CONTABLE, ESPECIALIZADO en impuestos, lleva libertad por horas o fijo. Informes: Telf. M-3085.
O-10 25260 20 Sep. 23

VENTAS

9 MUEBLES Y PRENDAS

PRECIOSO Y Pequeño juego comedor caoba modernista $23. Archivo Almetal tres gabetas tamaño grande $25. Sala caoba muy lindo $25. Urge venta. Valle 55.
V-9 25329 21 Sep 24

v11 INSTRUMENTOS DE MUSICA

PIANOLA, LA MAS nueva y linda, encantadoras voces, 120 rollos (sin comején), con funda, si la ve la compra; ofrezca lo que pueda. Valle 55.
V-11 25330 21 Sep 23

SOLEMNES FIESTAS A SANTA TERESITA DEL NIÑO JESUS EN EL TEMPLO DEL CARMEN

TRIDUO SOLEMNISIMO

Día 30 de septiembre, primero del Triduo. A las nueve a. m. misa solemne cantada, con sermón a cargo del R. P. Rafael del Niño Jesús.

Día primero de octubre, segundo del Triduo. Los cultos del día anterior, predicando el R. P. José María Prior y Párroco del Carmen.

Día segundo y tercero del Triduo: Idénticos cultos del día anterior, ocupando la Sagrada Cátedra el R. P. Teodosio de Santa Inés.

Día 3. Fiesta principal de Santa Teresita. A las siete y media misa de comunión general armonizada. A las 9, misa solemne a toda orquesta, oficiando en el altar mayor el M. R. P. Benito de la Transverberación, Vicario Provincial de los Carmelitas Descalzos. Panegírico por el R. P. Domingo del Santísimo Scramto. Director de la Pía Unión de Santa Teresita.

Por la tarde, a las cinco y media, rezo del Santo Rosario, Plática de despedida por el R .P. Párroco y Prior del Carmen y Procesión por el claustro del Convento, cantando el pueblo el Himno a Santa Teresita del R. P. Ricardo.

NOTAS—Se dará a besar todos los días del Triduo la reliquia de Santa Teresita. Se repartirán preciosas estampitas y el día de la fiesta lindos recordatorios. La parte musical a cargo del maestro Ponsoda y coro de la señora Carmelina Díaz de Ordieres, acompañando al Armonium el P. Eugenio de S. José.

LA FEDERACION DE LA JUVENTUD CATOLICA EN LA HORA DE LA «CMW»

El próximo domingo, día 24, trasmitirá el programa de la Hora Católica, la Sección de Fiestas de la Federación de la Juventud Católica Cubana.

En él toman parte el doctor Herminio Rodríguez, que leerá su conferencia «Los ideales de Cuba» y el señor Gustavo Riera, Jr., presidente de la Sección de Fiestas de dicha Federación. Las Noticias Católicas, el Buzón de Cuestiones, la Explicación del Evangelio, el Motivo Semanal del P. Chaurrondo, y algunas recitaciones de la señorita Lolita Pérez Moreno, completan la parte hablada.

La parte musical la integrarán varios números de canto y guitarra, por las señoritas Lolita Pérez Moreno y Aurea Marinas.

Sintonice la Hora Católiaca el próximo domingo, a las 2 p. m.

PROFESIONALES

DOCTORES EN MEDICINA

DR. OCTAVIO RIVERO
TUBERCULOSIS, ENFERMEDADES PULMONARES, ASMA
Ex-Asistente del «servicio» del Profesor Sayé. (Barcelona); ex-Jefe del «servicio» de tuberculosis del Centro Gallego. Jefe Clínico del Dispensario Anti-Tuberculoso Municipal. Consultas diarias, Campanario 43. de 5 a 6.30 p m. A-5848.

Dr. F. García Cañizares
Graduado de las Universidades de la Habana y Madrid.
Medicina General, Piel, Venereo y Sífilis.
San Nicolás 8, Teléfono M-9467.

POLICLINICA INTERNACIONAL
Director: David Cabarrocas, San Miguel 130, entre Lealtad y Escobar, U-2737. Cuando vaya al Hospital. Casa de Socorro o Sociedades, fíjese en la Policlínica Internacional. Da gratis: Consultas, Reconocimientos, Rayos X., Rayos Ultravioletas, Luz Alpina, Medicinas, Inyecciones Intravenosas, Análisis, Curas, etc. Consultas de 9 a 4.

DR. ABELARDO LABRADOR
Consultas gratis de 8 a 12. Pagas de 4 a 6 p. m. Medicina en general. Tratamientos, inyecciones intravenosas y análisis e investigaciones de todas clases, a precios muy económicos. E. Departamento de Laboratorio a cargo del doctor Leonardo García Fox, Catedrático de la Facultad de Medicina, Angeles 3, entre Reina y Estrella. Telf A-0801.

DR. FRANCISCO J. DE VELASCO
Corazón. Pulmones, Estómago. Intestinos.

DR. RUBEN DE VELASCO
Corazón, Pulmones, Enfermedades de los niños. Consultas de 12 a 2 y de 2a 4 . días laborables. Horas especiales, previo aviso. Salud 34. Telf. A-5418.

DR. HORACIO FERRER
OCULISTA
Consultas por turnos, de 2 a 6 de la tarde. Consultas a horas fijas, previamente concedidas, de 8 de la mañana en adelante. Avenida de Wilson y L. Vedado. Telf. F-4831.

DR. A. G. CASARIEGO
Catedrático de la Facultad de Medicina. Urólogo del Hospital Calixto García. Especialista en enfermedades de los Aparatos urinarios y genital, (hombres y mujeres). Consultas, de 2 a 6, en Neptuno 125.
P-1 22880 23 sep 22

DR. A. VENERO
Vías Urinarias, Impotencia. Sífilis. Curación rápida. Cuota semanal. Diatermia, Oznoterapia, etc., etc. Consultas de 10 a 12 a. m. y de 4 a 7 p. m.. San Miguel 55. esquina a San Nicolás. Telf. A-9380
P-1 25193 1 Sept 30

p3 DENTISTAS.

DR. JOSE MARIA GATELL
CIRUJANO DENTISTA
Trasladó su Gabinete Dental a Campanario 72, entre Neptuno y Concordia, donde seguirá cobrando los mismos precios económicos. Extracciones, $1.00. Dentaduras completas, $10.00, consultas de 8 a 8.
P-1 23483 25 Sep. 24

p4 COMADRONAS.

MARIA S. MOLINA, Comadrona «Hijas de Galicia», «La Purísima» y particular, últimos procedimientos. Hago asistencias. Precios módicos. Consultas gratis, diarias. U-4090, Neptuno 206-B., entre Marqués González y Oquendo.
P-4 24381 11 Sep 26

CONSUELO RUDA
Comadrona Hijas de Galicia y Centro Asturiano, ex-Interna de la Sala de Partos Balear. Consultas gratis en general, a todas horas, Belascoaín 74, altos Joyería, esquina a J. Peregrino. U-5824.
P-4 22372 23 Sep. 22

ESTRELLA VIÑALS, Comadrona «Hijas de España», Asociación de Damas La Purísima» y particulares. Ultimos procedimientos. Consultas gratis diarias. Precios módicos. San Rafael 152-N., esquina a Oquendo. Telf. U-2826.
P-4 25192 13 Oct 13

p7 ABOGADOS Y NOTARIOS

DR. PEDRO PABLO LLAGUNO
Abogado y Notario. Administración de Bienes. Dinero en Hipotecas. Adelantamos los gastos en procedimientos hipotecarios. Declaración de herederos. MATRIMONIOS NOTARIALES, DIVORCIOS, con facilidades de pago. Toda clase de asuntos civiles, SAN NICOLAS 144, ESQ. A REINA. A-7893.
B-7 24865 15 Oct. 15

ALQUILERES

a1 HABANA

20 PESOS, CONCORDIA 177, altos, entre Soledad y Aramburu, sala, comedor, dos habitaciones, baño y servicio completo, moderna y fresca. Informes: «La Moda». A-4454.
A-1 25322 21 Sep. 24

VILLEGAS 111, ALQUILO primer piso moderno, muy cómodo, sala, recibidor, cuatro cuartos, baños intercalado, servicios, comedor, cocina gas. Informan: A-9745.
A-1 25289 20 Oct. 5

ALQUILAMOS

Sol número 21 y 23, altos; Oquendo 40, altos y bajos; Carlos III números 201 y 203, altos; Oquendo número 29, bajos; San Rafael y Mazón, bajos; Flores número 28, altos y bajos; San Rafael y Basararte, altos y bajos; San Lázaro 325, bajos; Rodríguez número 17, altos; Ensenada número 6 y Obrapía número 5 ,altos. Precios reducidos. Informan: A-1752, Obrapía núm. 7.
A-1 25290 20 Oct. 5

ALQUILERES

a1 HABANA

SE ALQUILA LA CASA Virtudes 23, bajos, entre Industria y Amistad, acabada de pintar, compuesta de sala, comedor, cuatro habitacoines, baño intercalado y demás servicios. Informan: Telf. M-3738. La llave en los altos.
A-1 25317 21 Sep. 24

20 PESOS, VIRTUDES 177, letra G., bajos, entre Oquendo y Soledad, sala, recibidor, cuatro habitaciones, comedro, baño intercalado, cocina, patio. Informes: Mueblería «La Moda», Galiano y Neptuno. A-4454.
A-1 25323 21 Sep. 24

SE ALQUILA el segundo piso de la casa Esperanza 133, esquina a Carmen, compuestos de sala, 2 cuartos, baño completo y cocina de construcción moderna. Precio: $14. La llave en la misma. Informan: Monte 320, Teléfono A-9895.
A-1 25215 19 Sept 24

SE ALQUILA el primer piso de la casa Lagunas 68, entre Belascoaín y Gervasio, de construcción moderna, comedor, cocina y baño. Moderno. Precompuesto de sala, saleta, 5 cuartos, cio: $35. La llave en la misma. Informan: Monte 320, Teléfono A-9895.
A-1 25219 19 Sept 24

ALQUILO altos y bajos, Corrales 237, moderna, una cuadra Monte; sala, comedor, 2 cuartos, baño intercalado, cocina gas. Llave en misma. Teléfono M-4080, Morro núm. 30.
A-1 25198 19 Sept 25

INDUSTRIA 21. Cada piso: sala, comedor, 2 cuartos, baño, cocina. Llave, Industria 2B. ANIMAS 115. 2o. piso: recibidor, sala, 3 cuartos, baño intercalado, comedor, cocina, servicio. Llave, bajos. Informan: F-6405.
A-1 25233 19 Sept 22

EN BELASCOAIN 26

Por San Miguel, altos del Banco Canadá, puede vivir una corta familia sin preocupaciones, cerca de todas partes, en un piso muy alegre, cómodo, fresco verdad, económico y decente. Informan en la portería. Jesús.
A-1 25203 19 Sep. 24

ZANJA NUM. 12, esquina a Rayo, 1er. piso; sala, comedor, 2 cuartos, baño y cocina. Muy barato. Llave en el café. Informan: I-1377.
A-1 25157 19 Sept 26

ANIMAS 20, una cuadra Prado, alquilo piso bajo, sala, comedor, 4 habitaciones, etc. Informes en la misma y Teléfono F-4878.
A-1 25175 19 Sept 23

CASAS MODERNAS, bien situadas, Habana y Luyanó, sala, recibidor, 2, 3 y 4 habitaciones, comedor, baño, cocina y patio. Desde $10 en adelante. Ferretería, Belascoaín esquina San Rafael. U-5215.
A-1 25225 19 Sept 29

Ramón Gutiérrez
Administración de Bienes
MARIANAO

Calle 12 entre 4 y 5, Reparto Ampliación Almendares, moderno chalet de 2 plantas, baja, sala, recibidor, comedor, cocina, pantry y baño. Alta, 4 hermosas habitaciones, hall, baño, terraza al frente, cuarto y servicios criados, garage, jardín y portal. Llaves en la misma.

Steinhart y Domínguez, casa esquina, tranvías por el frente, moderna, jardín, portal, sala, comedor, hall, 3 cuartos, baño intercalado, 1 cuarto alto, garage, cuarto y servicios criados. Muy barata. Llaves bodega de la esquina.

Casa Quinta Villa Luisa, Samá 27, esquina San Andrés. ermosa casa moderna, 4.000 metros de terreno, jardines, frutales, portal, 8 cuartos, hall, 2 baños completos, comedor, cocina, pantry, cuartos y servicios criados, garage para 2 máquinas, cuarto y servicios chauffeur. Muy barata. Llaves en frente.

Campa 3, esquina a Luisa Quijano. Ganga. $20, hermoso local para establecimiento, armatostes, neveras, vidrieras para lunch y tabacos. Alquiler por meses o como deseen.

HABANA

Luyanó. Concha esquina Enna. Alquilo para establecimiento muy barato este hermoso local, acabado de pintar.

Benjumeda y Arbol Seco, solar yermo todo cercado propio para depósito de materiales o carbón. $15.

Informes:
Amargura 23
De 9 a 12
A-1 25211 19 Sept 25

ACABADOS DE PINTAR, se alquilan preciosos pisos en Montoro 3 a media cuadra de Carlos III. Informan en el No. 5.
A-1 25137 18 Sep 21

LEA, QUE LE INTERESA: EN $15.00, POR SU PRECIO NADA MEJOR

Se alquilan en $15, las cómodas y ventiladas casas bajas: calle Agustín Alvarez, números 3 y 15, entre Marqués González y Oquendo, a dos cuadras de Belascoaín y una del Nuevo Frontón, acabadas de pintar, compuestas de sala, saleta corrida, tres habitaciones, cocina, patio y demás servicios, con abundante agua, calle pavimentada y alumbrado toda la noche; vecindario de moralidad. Las llaves en el número 10. El que alquile durante el mes de septiembre, no le correrá el alquiler hasta primero de octubre. Informes: Edificio Bacardí, Apartamento 401, Francisco Torres. De 10 a 12 m. y de 3 a 5 p. m. Teléfono A-7830.
A-1 25088 18 Sept 24

MARINA 44, BAJOS

Frescos y modernos, compuestos de sala, comedor, tres habitaciones, baño intercalado, habitación y servicios de criados, cocina de gas y de carbón.

BELASCOAIN 50, ALTOS

Frescos y modernos, compuestos de sala, saleta, comedor, una habitación, baño intercalado, habitación y servicios de criados, cocina de gas y carbón. Ferretería Capitolio. Belascoaín 48.
A-1 25114 18 Sep 28

ALQUILERES

a1 HABANA

DRAGONES 86, por Manrique. Alquilo accesoria, sala, habitación, patio, cocina, servicios, muy buen punto; precio razonable. Informan: Cuevas; Gran Hotel. M-9896.
A-1 25125 18 Sep 21

ALQUILO MODERNOS ALTOS, Tenerife 69, compuestos sala, saleta, 6 habitaciones, comedor al fondo, cocina gas, servicios completos, gran patio. Informes: Monte 170. A-2066.
A-1 25108 18 Sep 21

SE ALQUILA en $35. Primer piso, moderno, de Ricla número 85, con sala, cuarto, gabinete, recibidor, 4 amplias habitaciones, etc. Llave en los bajos. Informan: Tel. M-9093.
A-1 25115 18 Sept 28

SE ALQUILAN los altos de Antón Recio 73, entre Vives y Puerta Cerrada; sala, saleta y 2 cuartos. Precio de situación. La llave en los bajos. M-5172.
A-1 25110 18 Sept 21

CONCORDIA 37, bajos, entre San Nicolás y Manrique; sala, recibidor, 4 habitaciones, comedor, cocina, cuarto y servicio criados. Llave en 1er piso. Informes: Industria 109.
A-1 25006 17 Sep 22

CAMPANARIO 48, segundo, esquina Virtudes, fresquísima. Alquilo, cuatro habitaciones, sala, comedor, recibidor, baños, cocina, llaves en la misma. Informes: Neptuno 106. Ferretería La Llave, A-9480. Alquiler módico.
A-1 25064 17 Sep 22

ALQUILO bajos de sala, saleta, comedor, cuatro cuartos, baño y cocina en $25.00. San Lázaro 136 entre Aguila y Blanco. Informan Teléfono: F-6141.
A-1 25000 16 Sep. 21

ALQUILO CASA, número 85 San Miguel, dos pisos, naves amplias para almacén, industria y comercio. Tiene cámara para fumigar tabaco. Informan: Cuba 52, de 3 a 5. Telfs. A-7625 y F-1490.
A-1 24970 16 Sep. 21

ALQUILO CASA, Vapor 15, sala, tres habitaciones, patio, servicios en el patio. Informan: Telf. A-5540. Precio 15 pesos.
A-1 24952 16 Sep. 21

SE ALQUILAN ALTOS, Trocadero 73, sala grande, 6 habitaciones cuarto baño cocisa y patio. Precio mínimo, 30 pesos. Informan: Telf. A-5540.

ALQUILO PISO independiente, San Miguel 59, bajos, entre Manrique y San Nicolás, sala, comedor, tres habitaciones, baño intercalado, cocina y servicio criados y patio. Precio. 32 pesos. Telf. A-5540.
A-1 24950 16 Sep. 21

SAN RAFAEL 43, alquilo primer piso nuevo, lujoso, sala, comedor dos habitaciones buen baño cuarto y servicio de criados. $25.00. Informan en el mismo piso.
A-1 24642 12 Sep 22

CONSULADO 45, primero y segundo pisos, sala, saleta, comedor, baño completo, seis cuartos, con lavabos agua corriente. Precios rebajadísimos. Llave misma calle número 41. Informes: A-5361.
A-1 24357 9 Sep. 24

a2 VEDADO

CALLE A. NUMERO 264 entre 27 y 29, altos, con cuatro habitaciones, garage y cuarto para chofer. Calle 19 número 490, entre 12 y 14, bajos, tres habitaciones y demás comodidades. Informan: Telf. F-1173.
A-2 25281 20 Sep. 26

VEDADO, 9 núm. 23, entre H e I, alquilo bonita y moderna casa, portal, sala, saleta, comedor, 4 habitaciones, baño y auxiliar y demás departamentos. Agua caliente, toma-corriente y timbres, garage. Informan al doblar, I núm. 5.
A-2 25201 19 Sept 22

5a. 44½. VENTILADO alto independiente, casi en frente del Colegio de las Hermanas Dominicas; portal, hermosa sala, comedor, 3 habitaciones y el servicio necesario. Precio de situación. F-5469.
A-2 25213 19 Sept 27

ALQUILO esquina brisa, hermoso piso nuevo, 4 y 21, sala, recibidor, 3 habitaciones, lujoso baño, cuarto criados y demás servicios. Llave e informes bodega. Telfs. F-3025 y F-6095.
A-2 25160 19 Sept 21

VEDADO, Calle B número 2, alquilo modernos, espaciosos bajos, acabados de pintar, jardín, portal, sala, saleta, 7 cuartos, comedor al fondo. Otra igual por 3a. Baratísima. Informes allí.
A-2 24919 15 Sept 25

AVENIDA WILSON y 4. Alquilo amplia casa una planta, sala, comedor, 4 habitaciones, hall, baño, garage, habitaciones sirvientes, jardín, patio. Informes: Teléfono F-4878.
A-2 25176 19 Sept 24

SE ALQUILAN los altos de 25, entre Paseo y 2, número 434. La llave en Paseo 268, entre 25 y 27, de 9 a 12. Informan: FO-7076.
A-2 25170 19 Sept 25

CALLE DOS ENTRE 21 y 23. Alquilo espléndido chalet dos plantas, muy fresco. Planta baja: portal, recibidor, living-room, sala, comedor, pantry, cocina, despensa, 3 cuartos crnados, servicio de criados, garage para 3 máquinas. Planta alta: 6 hermosos cuartos, 2 baños lujo, hall y terraza. Informes: Cuba 81, altos. Telf. A-4005.
A-2 24907 15 Sept 21

ALQUILO MODERNAS y frescos altos, 23 , esquina F. Vedado, recibidor, comedor, sala, cuatro habitaciones, baño, cuarto servicio criados y cocina gas.
A-2 25133 18 Sep. 22

ALQUILERES

a2 VEDADO

VEDADO. Alquilo hermosos altos, B número 87, entre 9 y 11, media cuadra Colegio La Salle; sala, saleta, comedor, biblioteca, 4 cuartos cuarto criados, galería, $50. Llave misma. Informan: F-3352.
A-2 25122 19 Sept 23

CALLE 15, ENTRE E y D, bajos independientes, acera sombra, brisa, 7 habitaciones, 3 baños familia 2 habitaciones y baños criados, agua caliente, hornillas, garage, cerca colegio La Salle. Rebajadísimos, $60. F-1226.
A-2 25113 18 Sep 22

ALQUILO: CASA calle N No. 186, entre 19 y 21, sala, saleta, cinco habitaciones, cuarto, baño, comedor, cocina. La llave al lado. Informan: U-4028.
A-2 25107 18 Sep 23

BARATISIMOS ALTOS DE ESQUINA, EN EL VEDADO $25.00.

Se alquilan los modernos y frescos altos, calle Diez número 199, esquina a 21, y los altos de Diez número 197, entre 19 y 21, compuestos de sala, saleta corrida, tres habitaciones, baño completo intercalado, calentador, cocina y servicio de criados. Abundante agua. Llave en la misma. El que alquile durante el mes de septiembre, no le correrá el alquiler hasta primero de octubre. Informes: Edificio Bacardí, Apartamento número 401, Francisco Torres. De 10 a 12 m. y de 3 a 5 p. m. Teléfono A-7830.
A-2 25089 18 Sept 24

VEDADO, B número 2. Alquilo modernos espaciosos bajos acabados de pnitar, jardín, portal, sala, saleta, 7 cuartos, comedor al fondo. Otra igual por 3a. Baratísimas. Informes allí.
A-2 24919 15 Sept 21

VILLA COQUETA, 23 entre B y C, sala, saleta, seis cuartos, baño intercalado, comedor, pantry, cocina, dos cuartos de criados y garage. A-2980 y F-5037.
A-2 24579 11 Sep. 21.

a3 CERRO Y PALATINO

ALQUILO hermosos bajos, Cepero 6, esquina a Santo Tomás, frente a la Iglesia del Cerro, compuestos de sala, comedor, 4 cuartos, terraza alrededor, con 3 entradas independientes, cocina de carbón y gas, dos baños; todo muy fresco y cómodo. Precio: $25. La llave en la misma. Informan: Monte 320, Teléfono A-9895.
A-3 25218 19 Sept 24

SE ALQUILA la casa San Antonio 20, entre Magnolia y Florencia; sala, 4 habitaciones y 2 servicios. Precio de situación. Informan: San Lázaro 281.
A-3 24876 15 Sept 23

SE ALQUILA: Macedonia 6, altos, Cerro; portal, sala, 3 cuartos comedor al fondo servicios modernos, muchas comodidades. $15.00. Llaves en los bajos.
A-3 24633 12 Sep 27

a4 MARIANAO Y SUS REPARTOS

LA SIERRA, dos cuadras del Parque, altos modernos. Sala, hall, 2 habitaciones, baño completo, comedor al fondo, agua abundante, muy fresca. Informan: FO-2618.
A-4 25195 19 Sept 21

AMPLIACIO NALMENDARES, Quinta Avenida, entre 12 y 13, casa nueva, 3 cuartos, 2 closets, magnífico baño, cuarto y servicios criados, comedor, cocina, calentador, garage ,patio, 200 metros. $20. F-1406.
A-4 25224 19 Sept 29

VILLA CONCHITA

Alquilo casa moderna, 3a. entre 6 y 8, Reparto La Sierra, jardín, portal, sala, 4 cuartos, baño intercalado, comedor al fondo garaje gallinero, 2 cuartos de criados. Terreno al fondo y árboles frutales. Llaves 3a y 6. Informan: Línea y Baños, F-2575 o altos del Banco del Comercio, de 2 a 4 p. m. M-9086.
A-4 25077 18 Sep 21

a5 J. DEL MONTE Y LA VIBORA

ALTOS, TERRAZA, sala, recibidor, 3 cuartos, servicio intercalado moderno, comedor, cocina, cuarto y servicio de criados, patio y traspatio. En Ganga. Diez de Octubre 332, Ramiro Balado. FO-7594.
A-5 25253 20 Sep. 30

EN 15 PESOS, Josefina 5, entre Calzada y Primera; portal, sala, saleta, 3 cuartos baño completo cocina. Llave en la misma, de 2 a 4. Telf. I-3025.
A-5 25197 19 Sept 21

CASA MILAGROS esquina a Luz Caballero. Portal, sala, comedor, baños, 7 habitaciones, jardín, garage. F-5557. Llave al lado por Luz Caballero.
A-5 25166 19 Sept 24

CONCEPCION NUM. 30. casi esquina a San Lázaro. Casita con sala, comedor, 2 cuartos, baño y cocina. Ultimo precio, $10. Llave en los altos de la bodega. Informan: I-1377.
A-5 25158 19 Sept 26

VISTA ALEGRE No 68 y 70. Alquilo casas modernas, frescas, jardín, portal, sala, cuatro habitaciones, baño intercalado, cuarto, servicio criados $20, llaves No. 80. Informes: Cuevas, Gran Hotel. M-9896.
A-5 25124 18 Sep 21

MILAGROS 99 entre Bruno Zayas-Luz Caballero. Bajas, gran casa, amplia, fresca, jardines, portal, sala, saleta, cuatro habitaciones, baño intercalado, comedor, cuarto servidumbre, garage dos máquinas con habitaciones, servicios chauffeurs, llaves alta. Informes: Cuevas Gran Hotel. M-9896.
A-5 25126 18 Sep 21

EN 15 PESOS, ALQUILO casa, calle Cortina 6, portal, sala, saleta, 3 cuartos, baño intercalado, comedor, cocina ,a media cuadra del Instituto Inclán, dos cuadras del Colegio Champagnat. Dueño: Telf. F-4357.
A-5 24935 16 Sep. 21

LUJOSA RESIDENCIA, calle Heredia número 4 entre Luis Estévez y Estrada Palma, Víbora, siete dormitorios, dos baños, espléndidos jardines con 2,000 metros. Telf. A-7636.
A-5 24728 13 Sep. 21

ALQUILERES

a6 SANTOS SUAREZ Y MENDOZA

DUREGE 47-A, esquina a Santa Irene, parte que no se inunda. Alquilo casa con portal, saleta, sala, 3 cuartos, comedor, cocina y baño espléndido; muy fresca, rebajada a $15. Informan: Gloria 68, esquina a Indio. Teléfono A-6827.
A-6 25150 19 Sept 25

SE ALQUILAN, Santa Irene 41 y 47, con portal, sala, comedor, 4 cuartos, baño intercalado, cuarto de criado, patio y traspatio. Precio: $22. Llaves en el 43. Informan: M-7957.
A-6 25223 19 Sept 29

SAN BERNARDINO 24, entre Durege y Serrano, casitas modernas, ventiladas, a una cuadra de los ómnibus, dos de los tranvías Santo Suárez; a 7 y 8 pesos. Informan en la misma. M-5172.
A-6 25109 18 Sept 21

CASA FODERNA: $16.00. Portal, sala, 2 habitaciones, baño intercalado, comedor cocina, buen patio, lavadero, clara y fresca. Zapotes No. 42, entre San Julio y Paz. Informan al lado.
A-6 24976 17 Sep 21

a7 LUYANO

SANTA ANA Y ENSENADA. Se alquila una casita moderna en $10, a una cuadra de la Calzada de Luyanó y dos de la Calzada de Jesús del Monte. Informan en la bodega.
A-7 25111 18 Sept 21

LUYANO 129, ALTOS del Colegio «San Luis» 6 cuartos, 3 terrazas y demás servicios. Precio rebajado, 30 pesos. Casa de reciente construcción y muy fresca. Llaves, Conserje Colegio. Telf. A-2686 y F-1966.
A-7 24418 16 Sep. 22

a9 ARROYO APOLO-CALABAZAR

PORTAL, SALA, SALETA, 4 habitaciones, 2 baños intercalados, comedor, pasillo central, pantry, garage 4 máquinas, 3 habitaciones servicios. Paco 11, entre Segunda y Tercera, Arroyo Apolo. Teléfs. U-1896, U-6862.
A-9 25156 19 Sept 29

b1 NAVES Y LOCALES

REINA 56, ENTRE Manrique y Campanario. Se alquila local nuevo, con todas las instalaciones necesarias para Café-Lechería. Listo para abrir. Informan: Aguila 145, altos.
B-1 25259 20 Sep. 24

SE ALQUILA un magnífico local propio para almacén o industria. Obrapía 17. Se dá muy barato. Tel. A-9895.
B-1 25216 19 Sept 24

SE ALQUILA hermosa esquina propia para bodega, en Carmen y Esperanza; buen contrato y poco alquiler. Informan: Monte 320, Teléfono A-9895. La llave en la misma.
B-1 25217 19 Sept 24

ALQUILO Aramburu, esquina Animas, local para establecimiento, propio para bodega. Precio reducido. Informan: Teléfono U-5468.
B-1 24397 19 Sept 26

SE ALQUILA un espléndido local de esquina, con dos viviendas al lado, en lo mejor de Jesús del Monte. Se da muy barato. Calle de Fábrica y Pérez. La llave en la bodega. Informan: U-6612.
B-1 25186 19 Sept 25

ALQUILO LOCAL 1400 metros. El mejor local Animas 177 entre Oquendo y Marqués González. Almacén, Industria y Zanja 140 por Espada, 500 metros y Manrique 49.
B-1 25182 19 Sept 25

NEPTUNO 76, entre San Nicolás y Manrique. Alquilo hermoso local establecimiento con 400 metros, grandes vidrieras, entresuelo, patio con lucernario. Gasto mínimo de instalación. Llave e informes: Empedrado 49. Teléfono A-2021.
B-1 25167 19 Sept 24

VISTA ALEGRE, LUZ Caballero. Alquilo esquina propia para bodega con armatostes, vivienda, otras comodidades. Precio módico, llaves No. 80. Informes: Cuevas, Gran Hotel M-9896.
B-1 25128 18 Sep 26

LEALTAD No. 100, esquina San Rafael. Alquilo esquina para establecimiento y local, propio para carpintería, o cosa análoga, precio razonable. Informes: Cuevas, Gran Hotel. M-9896
B-1 25129 18 Sep 26

BELASCOAIN No. 10, casi esquina Neptuno, alquilo para comercio, buen punto salón 480 varas, con armatostes o sin ellos, precio prudente. Informan: Cuevas, Bernaza 39 A-3568.
B-1 25127 18 Sep 26

ALQUILO PLANTA BAJA, Habana 109, casi esquina Teniente Rey, 300 metros, propia para almacén o depósito. arata. Su dueño: Calle 6 número 206, Vedado. Telf. F-1409.
B-1 24827 14 Sep. 24

SE ALQUILA espléndido local propio para industria o comercio en Bruzón entre Montoro y Pozos Dulces, a una cuadra de la carretera Rancho Boyeros. Informan: Teléfono A-7674.
B-1 24306 8 Sept. 23.

COMPOSTELA 102 y 104. Se admiten ofertas por este amplio y bien situado local propio para industria o comercio. Informan: Teléfono A-7674, Banco Asturiano.
B-1 24307 8 Sept. 23.

b2 APARTAMENTOS

APARTAMENTOS 19 núm. 494, cerca Teresianas; sala, comedor, 4 habitaciones, baño moderno fresco. Otro de seis y otro de dos. F-5557.
B-2 25165 19 Sept 24

THE GARDEN VILLAGE. Frescos apartamentos estilo español, rodeados espacioso jardín. Sala, pequeño corredor, habitación, cocina y baño, $12. A entre 10 y 12, Almendares. Informes: F-3055.
B-2 25112 18 Sept 21

SUSCRIBASE Y ANUNCIESE EN EL «DIARIO DE LA MARINA»

FOLLETIN 40

CONCORDIA MERREL

LA SOMBRA DE LOS MASON

Version española de
EDUARDO TODA VALCARCEL

EDITORIAL JUVENTUD, S. A.
Provenza 216 y Aribau 107 y 109
BARCELONA

(De venta en la Librería Wilson. Obispo 52. Teléfono A-2298)

de importancia para mí. Nada más. Y, es bastante ¿no?— inclinándose hacia delante descargó sobre la mesa un puñetazo. —Es bastante ¿verdad? Cuando un hombre pone toda su fe, todo su corazón, toda su alma, si es que los hombres tienen alma, en una sola cosa y se la raban ...él... el... ¡vaya!, procura devolver ojo por ojo y diente por diente. Se venga, Juana, se venga. Y no se da por satisfecho hasta «haberse» vengado.

Siguió un largo y angustioso silencio.

Juana, con la mente hecha un torbellino, miró a su tío ¿a qué podía referirs? ¿La madre de Jaime? ¿La había amado Mason? ¿La había amado tanto, tn terrible y hondmente como para convertirle su pérdida en lo que hoy día era? ¿Habría sido alguna vez capaz de semejante pasión? ¿Estaba en su naturaleza el amar, el idolatrar, el entregar su fe, su corazón, su alma, tan por completo a una mujer? ¿Abrigaba su pecho un ramo de ternura? Parecía imposible y, sin embargo...

—¿Qué te robó el señor Randolf? —oyó su propia voz formular la pregunta con tan distinta modulación que le pareció ajena. —¿Una mujer?

La respuesta fué definitiva.

—«La» mujer.

La breve sentencia encerraba tanta emoción que por segunda vez Juana se conmovió.

—¡Y era mía!— prosiguió él. —Yo la conocí primero... la amé antes.. como me amó ella hasta que este mandito traidor se interpuso con sus finos modales y su fortuna y me la robó. Yo no pretendí nunca ser tan refinado y pulido, más ella —como el angel que era— me aceptó por mi mismo. Jamás fingí con ella; dejé que me viese tal y como era. Conocía lo bueno y lo malo de mi vida y hasta que él se presentó, le satisfacía. Hasta queél me degradó a sus ojos, poniéndolo contra mí, dominándolo con el condenado hechizo de su fortuna. A no ser por él, ella habría sido mía siempre. Y ¿me preguntas «qué es» lo que me ha robado?

Mason «el Rojo» subrayó la frase con una risa que de todo tenía menos de risa; desagradable, áspera.

Juana bisbiseó sus siguientes palabras:

—¿Llegó a ser tu esposa, tío?

—No. Se apartó de mí para casarse con él. No tuvo ella la culpa. El no le dejaba ni un punto de sosiego. Se llevó lo que para mí era el paraiso, trocando desde entonces mi vida en un infierno.

Su voz, ronca y hosca, se apagó hasta el silencio para volver a alzarse y hablar de aquela mujer a la que amando tanto había perdido. Habló como si fuese un consuelo para él el hablar; como si una plenitud de años de silencio se desbordasen, y la muchacha, escuchándole, se percató de que estaba formando una idea por completo nueva de su tío.

Mason revelaba una faceta desconocida de su carácter, insospechada hasta entonces. El deseo de desarrollar lo que en sí mismo pudo haber de valía bajo la influencia amable y cariñosa de la mujer amada. habia, evidentemente, sido muy intenso en él. No tan sólo había amado a aquella mujer, sino que, por ella había querido ser bueno. Aunque no lo dijo, ella lo adivinó por sus palabras, como adivinó que al perderla murió su única esperanza de redención, que su salvaje enemistad hacia Randolf no era tan sólo contra el hombre que le había robado el amor, sino contra el hombre que le había robado el alma. Sin aquella mujer inspiradora, en la que había cifrado todas sus esperanzas, presentes y futuras, divinas y humanas, quedaba convertido en una criatura zarandeada por sus propias flaquezas y lamentaba haber llegado a ser algo mejor. Nuevamente, pudo entrever Juana al hombre que Mason «el Rojo» pudo haber sido. Por un instante, le avasalló una oleada de sentimiento que era casi compasión, pero, recordando a Jaime, se desvaneció en seguida.

—Todo esto no justifica ni excusa lo quehiciste con Jaiome Randolf —dijo con voz dura.

El «hombre que pudo haber sido», desapareció, volviendo a ser el que era hosco, ceñudo, amenazador.

—Me congratulo por cada latigazo que recibió ¿lo oyes? Me congratulo. Y cuanto más logre hacerle sufrir más me congratularé. Aún no he acabado con los Randolf, ni mucho menos.

El corazón de Juana dió un vuelco en su pecho al oir la conminación. Sabía lo implacable que era su tío. Súbitamente, tomó un partido:

—Tío— dijo quitamente, —si tienes en proyecto hacer algo más contra Jaime Randolf y su padre, prevendré a la policía. Explicaré lo que ya has hecho y tus amenazas de nuevas violencias.

El la interrumpió:

—No habrá violencias, no te preocupes. Lo que ahora les espera se desarrollará tranquila y plácidamente y... si recurres a la policía, te pondrás en el más espantoso de los ridículos.

—Así y todo correré el peligro — replicó ella en la creencia de que le había atemorizado y procuraba disuadirla.

Pero Mason, sencillamente, sin alharacas, la convenció de que era ella la atemorizada. Apoyándose en la mesa dijo:

—Te consta perfectamente que si fuese cuestiín de reunir a la policía «ellos» lo habrían hecho ya hace semanas. El viejo Randolf tiene sus razones para no querer que la policía meta las narices donde no les llaman y «tú» sabes también que es así, de manera que es simple que pretendas lo contrario.

En efecto, lo sabía, y eso era uno de sus quebraderos de cabeza. Tuvo que reconocer que Mason dominaba el terreno.

«El Rojo» lo comprendioó. Estaba por otra parte seguro, y la luz del triunfo iluminaba sus pupilas.

—No, muchacha, no me asustas con tus pueriles amenazas de «llamar a un guardia si soy malo»— dijo riendo.—Y... no te aflijas pensando en la integridad de los huesos de tu precioso Jaime. No pienso tocarle. Lo que ahora ocurrirá se llevará a cabo del más fino y elegante modo. Y del más efectivo..

Mason se puso en pie. —Del más efectivo—repitió riendo otra vez.

La muchacha se puso igualmente de pie con una angustiada sensación de no haber logrado nada de provecho para alguien en aquela entrevista con su tío. ¡Tanto como se había propuesto conseguir! ¡Tanto como quería averiguar! Incluso había había concebido la esperanza de asustarle por el temor a renunciar a sus nefarios intentos. Y... ahora él se marchaba y no había conseguido nada. ...ni tendría nada grato o consolador que decirle al Squire.

No hubiera podido decir nunca que fué lo que inspiró sus siguientes palabras; brotaron de sus labios precipitadas y confusamente, inspiradas tal vez por algún ciego instinto de sacar a su tío de su complacencia.

—¿Entra una mujer en tus futuros planes? —hasta el tono de su voz la sorprendió por lo incisivo y claro.

Mason «el Rojo» se volvió en redondo, afrontándola, muy abiertos los ojos por la sorpresa.

Dándose ella cuenta, remachó el clavo.

—¡Ah! A ver si ese tan «efectivo» plan tuyo resultará mucho menos misterioso de lo que tú piensas! —añadió vivamente.

Rehaciéndose, él soltó la carcajada.

—¡Te debes creer un talento sin igual! — dijo en tono zumbón.

—¡Oh! ¡No! Sencillamente, pretendo demostrarte que los demás no somos ciegos.

—Se entiende, que «los demás» son tus preciosos Randolf y tú misma?

—Sí.

—Te has coaligado co nelos contra mí ¿eh?

—He creído que les asistía la razón y el derecho, mientras que tú sólo podías alegar tu odio y tu insensato anhelo de venganza. ¿Cómo podía evitar el Squire que le amase la mujer a quien tú amabas?

Mason no contestó, yendo hacia la puerta.

—Supongo que le dirás que me has visto— dijo luego.

—Sí. Se lo diré todo.

—¡Buen provecho te haga tu espionaje! —replicó saliendo al jardín.

X

Con el corazón latiéndole aún por las emociones sufridas, Juana quedó sola. sin saber qué hacer. Su pregunta acerca de la intervención de una mujer en los planes de su tío era lo único que, al parecer, había quebrantado su confianza en sí misma y su aplomo. Luego la «detectivesca» labor de Togs había sido aceptada, y una tmujer «acompañaba» al «Rojo» la célebre noche del baile. ¿Quién era? ¿Qué era? ¿Qué podría hacer? ¿Qué papel representaba en los nuevos proyectos de Mason? La mente de la joven era un volcán de impresiones. Parecía imposible que su tío hubiese podido amar con la intensidad que sus palabras demostraban y más imposible aún que el objeto de su amor fuere la madre de Jaime. Era preciso que el Squire supiese cuanto antes lo ocurrido. Al pensarlo, una aterradora idea cruzó por su cerebro. ¿Y si su tío, presumiendo que ella contaría a Randolf la entrevoista precipitase los acontecimientos, y que había de ocurrir ocurriese aquella misma noche?

«El Rojo» había dicho que no planeaba violencias y le laba cré-

M.E.C.D. 2016

ALQUILERES

DEPARTAMENTOS

EN EDIFICIO MONTES
Línea 60, esquina a D, encontrará vivienda conveniente para sus hijos sin preocupaciones. Cerca de todas partes. Colegios, parroquia, parques, etc. Salubridad y alegría. Economía de riesgos y tiempo y dinero. Precios inmejorables. Elevador. Decencia.
B-3 25204 19 Sept 24

DANILO. Departamentos modernos con y sin muebles y comida Edificio ocho pisos, elevados día y noche. Informan 6 esquina a 11 Vedado Teléfono F-6141.
B-3 24999 16 Sep. 21

HABITACIONES

BARATAS, HERMOSAS Y FRESCAS HABITACIONES, POR LO QUE OFREZCAN
un apartamento con dos habitaciones, en Maloja número 1, esquina Monte y Aguila, con vista a la calle, $6, $8, $10 y $12. La llave en la misma. El que alquile durante el mes de septiembre, no le correrá el alquiler hasta primero de octubre. Informan: Edificio Bacardí, Apartamento número 401, Teléfono A-7830, Francisco Torres. De 10 a 12 m. y de 3 a 5 p. m.
B-4 25090 18 Sept 24

LUJOSO edificio, magníficas habitaciones y apartamentos. desde $10 baño privado, agua caliente luz, teléfono. Rogamos referencia. San Rafael entre Rayo y San Nicolás.
B-4 24593 11 Sep 21

EDIFICIO "Cuba", seis pisos. Empedrado 42. Se alquilan habitaciones baratas. Alquiler rebajado esmeres. Elevador, luz, lavabo. Local la planta baja. Telfs. M-5113 y A-2515.
B-1 23827 31 Sep. 30

VEDADO: LINEA 91 esquina 6, casa honorable. Alquilo hermosísima habitación con baño y closet. Caben 4 personas, servicios, magnífica comida. Precio reducidísimo. Otra, pro matrimonio, magnífica. Telf. F-1432.
B-4 24969 16 Sep. 29

HOTELES

HOTEL VANDERBILT
Neptuno 309, esquina Mazón, Loma de la Universidad, habitaciones muy frescas, con baño privado, propio para matrimonio. Cerca de los Hospitales «Calixto García» y «Mercedes».
B-6 22887 23 Sep. 22

HOTEL ANDINO
San Lázaro 490 esq. M. Frente a la Universidad. Modernos, frescos; lindos apartamentos y habitaciones; balcones; baños privados; precios especiales para familias estables. Moralidad. Garantía. Propio y cómodo para personas del interior. Garage. Elevador. Cerca de los hospitales Calixto García y Mercedes.
PRECIOS SIN COMPETENCIA
B-6 25135 18 Sep. 30

THE SAVOY
F. Y 15, VEDADO
TELF. F-6616
Situado en un lugar alto del Vedado. Con fácil y frecuente comunicación con la Ciudad y Repartos. Rodeado de jardines. Con 300 metros de hermosos portales. Las habitaciones tienen ventilación directa, closet y baño particular, con agua fría y caliente. Precios moderados, incluyendo tres excelentes comidas al servicio de mesas separadas para cada familia.
B-6 21824 1 Ag. 31

IDEAL ROOM
PRADO 93-B (Por pasaje)
Departamentos y Habitaciones, precios especiales a familias estables. Señores que su vida sea dudasa, agradecemos no presentarse. Visítenos antes de mirar en otra parte. No pierda tiempo, casa tranquila, estricta moralidad y garantía. Se alquila a personas del interior. Abonos al comedor: $12.00, mensuales. Casa recién reformada por sus nuevos dueños.
B-6 23107-108 24 Sep. 23

LAS TULLERIAS
AV. BELGICA 91, ANTES MONSERRATE, A-3648. El preferido de las familias. Higiénico. Económico. Todas las vías comunicaciones por su puerta. Cerca tiendas y teatros. Comida excelente. Visítenos hoy mismo.
B-6 24308 8 Sept. 23

b10 PERDIDAS

CARTERA COMISIONISTA con papeles sin valor, iniciales M. L., extraviada manifestación martes. Gratificarán droguería Americana, Galiano y Zanja, sin hacer preguntas.
B-10 25243 19 Sept 21

SE SOLICITAN

SA Solicitud de Alquileres

SOLICITO BAJOS
De 21 para arriba, Vedado, con 3 habitaciones, para cortísima familia cuidadosa y estable. Para segura. Teléfono F-3220.
S-A 25205 19 Sept 24

AGENCIAS DE COLOCACIONES

AGENCIA de colocaciones más antigua y más conocidas en la Habana. La AGENCIA BEER por sus empleados de oficina y domésticos, BEERS, A-3070. Seriedad y formalidad en los tratos.
B-9 24985 16 Sep. 22

s1 CRIADAS-CRIADOS.

MATRIMONIO desea criada blanca para todo; sueldo, $10; dan informes. Calle 25 y G, Edificio Chibás, apartamento 15.
S-1 25220 19 Sept 22

SE SOLICITA sirvienta comedor que sirva a la rusa y con referencias, muy joven. Paseo y 25, número 264.
S-1 25222 19 Sept 22

s2 COCINERAS Y COCINEROS

SE SOLICITA una buena cocinera blanca, que cocine española y criolla y sepa lavar y planchar, dormir colocación. Matrimonio solo. Llave: 12 a 2. Teléfono A-7281.
S-2 25180 19 Sept 21

s14 SOLICITUDES-VARIAS

ASMA
Probar para creer. Por violento que sea un ataque de asma, desaparece en veinte minutos con la primera dosis del nuevo producto **LACTUSAN.** No contiene narcóticos calmantes, ioduros, ni ninguna otra droga alterante. Recorte este anuncio y pase a recoger una **muestra gratis.** Debe venir el paciente personalmente. Infanta 59, entre Carlos III y Estrella, Habana. Teléfono: U-4000. Farmacia. También la enviaremos por Correo al recibo de diez (10) centavos en sellos.
S-14 24573 11 Oct 10

SE SOLICITAN

SOLICITO BUENA costurera, para trabajar en taller, con buenas referencias y se prefiere que entienda algo de fajas, con buenas referencias. Inútil presentarse sin éstas. Informan: Neptuno núm. 88.
S-6 25895 20 Sep. 23

SE OFRECEN

s1 CRIADAS Y CRIADOS

SE OFRECE PARA COLOCARSE, una una muchacha española, para criada de mano o manejadora; tiene buenas referencias. Informan: Telf. M-4064.
O-1 25282 20 Sep. 22

ESPAÑOL FINO, muy acostumbrado a servir casa particular, desea colocarse de criado de mano; no tengo pretensiones y buenas referencias. F-5887.
O-1 25273 20 Sep. 22

ESPAÑOLA FINA, sabe desempeñar cualquier trabajo, sabe cortar y coser de todo, se ofrece para hotel o casa particular; muchacha de 13 años española, trabajadora, para manejadora o cualquier trabajito. Deje aviso: M-4844.
O-1 25269 20 Sep. 22

SE DESEA COLOCAR un buen criado español, de servicio fino de comedor, a la rusa y plancha ropa de caballeros, con buenas referencias de casas conocidas, donde ha trabajado. Informan; Telf. U-6893.
O-1 25268 20 Sep. 24

SE DESEA COLOCAR una española, de mediana edad, para criada de mano o cocinar y limpiar, a corta familia; tengo referencias. Informan: A-2348.
O-1 25267 20 Sep. 22

CRIADO ESPAÑOL, desea colocarse en casa particular, es honrado y trabajador, sirve a la rusa, plancha ropa de caballeros; no tiene pretensiones de mucho sueldo y referencias de cuatro años misma familia. Telf. A-1803.
O-1 25312 21 Sep. 23

JOVEN ESPAÑOLA desea colocarse, criada de manos; no le importa salir al campo; acostumbrada en el país; excelentes recomendaciones. Teléfono A-0134.
O-1 25221 19 Sept 22

SE DESEA COLOCAR un matrimonio español, joven, sin hijos, para casa particular o encargados, tienen referencias, salen al campo. A-0881.
O-1 25208 19 Sept 21

DESEA COLOCARSE una muchacha española de criada de manos; tiene buenas referencias de donde ha trabajado. Llamar al M-4492.
O-1 25206 19 Sept 21

DESEA COLOCARSE una muchacha española para criada de manos o de cuartos; lo mismo para cocinar y limpiar; tiene buenas referencias; es formal. Teléfono F-2384.
O-1 25196 19 Sept 21

DESEA COLOCARSE una joven del país, de sirvienta; duerme en la colocación si quieren y tiene buenas referencias. Teléfono A-9150.
O-1 25246 19 Sept 22

DESEA COLOCARSE un joven español, de criado de mano, camarero o dependiente; sabe bien su obligación y tiene buenas referencias. Informan en Santa Clara núm. 16. Teléfono M-4896.
O-1 25179 19 Sept 22

DESEA COLOCARSE un joven peninsular para corta familia; prefiere matrimonio. Solo para limpieza y cocinar. Informan: Villegas número 99. Teléfono M-4683.
O-1 25238 19 Sept 21

DESEA COLOCARSE una joven española para criada de mano o también para cocinar y limpiar, siendo corta familia. Tiene buenas referencias. Teléfono M-5242.
O-1 25238 19 Sept 21

DESEA COLOCARSE una joven española para criada de manos o cuartos, sabe hacer ropa de niños e interior de señoras; no le importa ir a los repartos; tiene referencias. Tel. F-4164.
O-1 25237 19 Sept 22

SE DESEA COLOCAR una joven española para criada de manos o manejadora; también entiende de cocina, no le importa ir al campo. Tel. A-0515.
O-1 25235 19 Sept 22

SE DESEA COLOCAR una muchacha para habitaciones o comedor; le gustan los niños; sabe bordar y entiende de costura. Tiene referencias. Teléfono F-1526.
O-1 25234 19 Sept 22

DESEA COLOCARSE un buen criado de mano en casa particular. Sirve bien, buen carácter, tiene buenas referencias de casas conocidas. Informan: Teléfonos: F-2240 y F-1683.
O-1 25229 19 Sept 22

SE OFRECE buena criada española, para cuartos o el comedor, sabe servir muy bien la mesa, tiene muy buenas referencias. Teléfono A-3343.
O-1 25182 19 Sept 21

SE DESEA COLOCAR una señora, para limpiar y coser. También entiende algo de cocina. Teléf. F-1374.
O-1 25183 19 Sept 22

SE OFRECE una joven española para criada de manos o para ayudar a los quehaceres de una casa, es formal, trabajadora; desea casa de moralidad. Teléfono M-3274.
O-1 25163 19 Sept 21

SE DESEA COLOCAR una española, para cuartos, acostumbrada a servicio de buenas casas; plancha fluses y plisa ropa fina. Inmejorables referencias. Informan: F-3221.
O-1 25161 19 Sept 21

SE OFRECE una muchacha fina de habitaciones y costura, acostumbrada al servicio fino de buenas casas y con informes. Teléfono M-7789.
O-1 25141 19 Sept 23

JAPONES MATRIMONIO, desea colocarse en casa particular, finca, jardinero; ella sabe criada, lavar, planchar fino, coser y bordado de mano, experto en todo, tiene recomendaciones. Teléfono FO-9325.
O-1 25202 19 Sept 22

SE OFRECE una española para criada de cuartos, repaso de ropa, lava y plancha ropa fina, con inmejorables referencias. Teléfono FO-1308.
O-1 25199 19 Sept 22

SE DESEA COLOCAR una joven española, para criada de manos; tiene buenas referencias. Llamen al teléfono M-7213.
O-1 25130 18 Sep 21

JOVEN ESPAÑOL, se coloca de criado; sabe servir muy bien a la rusa y toda clase servicio fino. Es honrado, trabajador y muy cumplidor de su obligación y plancha fluses. Teléfono F-3137.
O-1 25106 18 Sep 21.

DESEA COLOCARSE una joven para cuartos o comedor: tiene referencias FO-1112.
O-1 25081 18 Sep 22

DESEA COLOCARSE una muchacha española de criada de manos o manejadora. Teléfono A-5394 a Amparo.
O-1 25076 18 Sep 21

SE DESEA COLOCAR de criada de manos, una muchacha joven, española. Teléfono U-6611.
O-1 25120 18 Sep 21

SE OFRECE JOVEN español de criado de manos, acostumbrado a servicio fino; tiene buenas referencias de familias conocidas y buena presencia, es formal; no tiene pretensiones. Informan: A-6260.
O-1 25139 18 Sep 21

DESEA COLOCARSE joven español, de criado de manos, conoce a la perfección este giro; ha trabajado en buenas casas, teniendo buenas referencias. Tel. A-3343.
O-1 25103 18 Sept 21

SE DESEA COLOCAR criado de mano, peninsular, de mediana edad, sabe servir mesa, va a cualquier lugar de la isla; tiene referencias. Informes: Teléfono A-1878.
O-1 25087 18 Sept 21

SE OFRECEN

s1 CRIADAS Y CRIADOS

DESEA COLOCARSE una muchacha española, de criada de manos o manejadora; tiene buenas referencias. Informan: Telf. M-6512.
O-1 25101 18 Sep 21

s2 COCINERAS Y COCINEROS

SUPERIOR COCINERA, de color, inglesa, repostera, ofrece sus servicios a familia cubana o extranjera; cocina o lavado, con buenas referencias, aseo y gusto. Telf. F-6121, Vedado.
O-2 25264 20 Sep. 23

SUPERIOR COCINERA, inglesa, de color, ofrece sus servicios a familia cubana o extranjera, cocina criolla, española, americana y francesa; buenas referencias anteriores. Informan: F-6188.
O-2 25254 20 Sep. 23

SE OFRECE BUEN COCINERO español, cocina criolla, española y francesa, repostería y pastelería, agradable sazón; limpio, es hombre solo y sale al campo. Antonio. Sueldo de situación. M-4208.
O-2 25314 21 Sep. 24

SE DESEA COLOCAR una joven española para cocinar y limpiar para corta familia; sin pretensiones; tiene referencias; no se molesten, menos de $15. Teléfono M-3313.
O-2 25210 19 Sept 21

COCINERO JOVEN, español, desea colocarse en casa particular u hotel. Tiene buenas referencias, conoce la cocina internacional y repostería, helados. Telf. A-3090.
O-2 25242 9 Sep. 23

DESEA COLOCARSE una muchacha española para cocinar y limpiar. Informan: U-2426.
O-2 25243 19 Sept 21

DESEA COLOCARSE una cocinera que sabe cumplir con su obligación; sabe algo de repostería, hace plaza y no duerme en la colocación. Teléfono M-3056.
O-2 25547 19 Sept 21

SE DESEAN COLOCAR: una joven española, de cocinera y limpiar, no le importa ir a los repartos, tiene referencias; y otra, para cocinar solamente. Informes: F-5221.
O-2 25189 19 Sept 21

PARA COCINAR Y LIMPIAR se ofrese española, mediana edad, es sola; puede ir fuera, 20 años en el país; con referencias y sin pretensiones. Informan: Teléfono F-4404.
O-2 25151 19 Sept 22

DESEA COLOCARSE una muchacha española en casa de moralidad para cocinar o para todo el servicio de corta familia, no duerme en la colocación. Informan: Tel. M-4014.
O-2 25231 19 Sept 21

DESEA COLOCARSE una española joven, para cocina y limpiar o criada de manos o manejadora, es cariñosa con los niños, tiene buenas referencias. Teléfono F-3009.
O-2 25190 19 Sept 21

SE OFRECE buena cocinera repostera sabe cocinar bien toda clase de dulces finos, otra para cocinar y limpiar, tienen muy buenas referencias. Teléfono A-3343.
O-2 25188 19 Sept 21

COCINERO Y REPOSTERO, joven, chino. Desea colocarse casa particular, sabe cocinar bien a la criolla y española; tiene buenas referencias; sabe cumplir con su obligación. Informan: Teléfono M-5264.
O-2 25177 19 Sept 23

JOVEN COCINERO, asiático, desea colocarse casa particular, cocina española, criolla, americana y repostería; habla castellano correctamente. Informes: U-6733.
O-2 25168 19 Sept 22

SE DESEA COLOCAR una cocinera y repostera española; sabe cumplir con obligación. Informan: Tel. F-4433.
O-2 25207 19 Sept 22

JOVEN ESPAÑOLA, desea colocarse para cocinar y ayudar a la limpieza, tiene referencias, sabe repostería, hace plaza y dispone comidas, si lo desea, va a repartos, desea casa moral. Informan: F-1214.
O-2 25142 18 Sep 21

SE DESEA COLOCAR una buena cocinera española con buenas referencias, puede ayudar a otros quehaceres; sabe mucha repostería fina. Tel. U-2236.
O-2 25098 18 Sep 21

UN JOVEN ASIATICO, cocinero y repostero, desea colocarse en casa particular, sabe cocinar a la criolla, española y francesa; sabe cumplir con su obligación y tiene referencias. Informan: Telf. M-4389.
O-2 25146 18 Sep 21

COCINERO REPOSTERO, español, 29 años edad, desea colocarse en casa particular, entiende toda clase de cocina, dulces, helados, estuvo 3 años casa Dr. Claudio Mendoza; 14 meses Sr. Pennino; 12 meses Sr. Montalvo; no tiene pretensiones. Informan: Someruelos 3. Teléfono A-3497.
O-2 25019 17 Sep 24

SE OFRECEN

s2 COCINERAS Y COCINEROS

SE OFRECE cocinero español con referencias y sin grandes pretensiones. Es hombre solo; sale a cualquier parte. Teléfono A-9704.
O-2 25100 18 Sept 21

SE DESEA COLOCAR una española, para cocinar o limpiar o para todo siendo corta familia; duerme en la colocación; tiene referencias. Informan: teléfono U-6887.
O-2 25057 17 Sep 21

s3 MANEJADORAS

SE DESEA COLOCAR una joven de color, del campo, para manejar, limpiar o cocinar; si es corta familia, duerme en la colocación. Referencias. F-6062.
O-3 25178 19 Sept 22

DESEA COLOCARSE joven española para manejadora, enseña inglés, mucha experiencia. Buenas referencias. Informes: Teléfono F-1655.
O-3 25209 19 Sept 22

SE DESEA COLOCAR una joven cubana, blanca, de manejadora; le gustan los niños y es cariñosa; sabe inglés; buenas referencias. U-4538.
O-3 25173 19 Sept 22

DESEA COLOCARSE de manejadora, señora de mediana edad, cubana, en casa honorable, especialidad en recién nacidos, sabe coser y cuidar enfermos y otros quehaceres, con recomendación y certificado de Sanidad; no tiene grandes aspiraciones. Telf. M-3274.
O-3 25159 19 Sept 21

JOVEN ESPAÑOLA, desea colocarse para manejadora, está acostumbrada a manejar niños; tiene referencias de buenas familias. Informan: Teléfono A-1054.
O-3 25236 19 Sept 21

ENGLISH SPEAKING girl seeks position as nurse; have references. Call F-1244.
O-3 25169 19 Sept 22

S-7— Lavanderas y Lavanderos

SE OFRECE LAVANDERA fina, para casa particular o en su misma casa; tiene referencias de las casas que ha trabajado. Telf. M-4492.
O-7 25271-72 20 Sep. 23

SE DESEAN COLOCAR una señora para lavandera o criada y una joven para criada de manos. Avise Angeles 61.
O-7 251119 18 Sep 21

s8 CHOFERES

DESEA COLOCARSE chofer español, experto toda clase máquinas y mecánica; sin pretensiones y con esmeradas referencias de casas conocidas. Telf. A-4792. Tintorería.
O-8 25287 20 Sep. 22

DESEA COLOCARSE chofer español, experto toda clase máquinas y mecánica; sin pretensiones y con esmeradas referencias de casas conocidas. Telf. A-4792.
O-8 25320 21 Sep. 23

CHOFER ESPAÑOL desea casa particular o comercio; diez años de práctica; entiende toda clase de máquinas, buenas referencias casas conocidas. Informan: M-1328.
O-8 25162 19 Sept 22

CHAUFFEUR ESPAÑOL, desea colocarse en casa particular o de comercio; tiene buenos informes. Teléfono I-7485.
O-8 25118 18 Sep 21

s9 JARDINEROS

JARDINERO JAPONES. Desea colocarse de jardinero para casa particular o finca. Informan: Teléf. A-6931. Simamoto.
O-9 25181 19 Sept 22

COMPRAS

1 CASAS.

COMPRO CASA, 2 o 3 plantas. Construcción moderna. Buen punto. Precio de situación. Por escrito a «Comprador», Departamento Anuncios Clasificados, DIARIO DE LA MARINA.
C-1 25258 20 Sep. 28

COMPRO CASA VEDADO de 2 plantas, moderna, que valga de $8.000; otra de una planta, que valga $10.000. Señor Quintana. Chacón 3. A-7733.
C-1 25232 19 Sept 22

6 AUTOMOVILES Y ACCESORIOS

COMPRO AUTOMOVILES USADOS
En buen estado para la reventa, o propios para desarmar.
ACCESORIOS Y REPUESTOS NUEVOS DE IMPORTACION Y TAMBIEN DE USO, TODO A PRECIOS BARATISIMOS
J. B. García, Galiano 45, entre Virtudes y Concordia. M-2676 Habana
C-9 23109 28 Sep. 26

COMPRAS

v7 MAQUINARIAS

IMPRESORES: Compro material blanco, tipos, intedlíneas, lingotes, etc., etc. Informes por escrito en Aguiar 101, P. Alonso. Pago contado.
C-7 25280 20 Sep. 30

v9 MUEBLES Y PRENDAS

M-3209: COMPRO MUEBLES, radios, porcelana, objetos Arte, bronce, oro, plata, lunas, ropa, escaparates, nevera, baúles, maletas, máquinas escribir, coser. Liquido casas completas, Compro todo, M-3209.
C-9 25285 20 Sep. 23

U-2530. COMPRO, Vendo, Cambio, objetos de arte, antigüedades, adornos bronce, plata, porcelana, etc. Oro viejo, vajillas, juegos cubiertos, copas Sevrés, equipajes, libros, pianos y radio. Llame: U-2530.
C-9 25228 19 Oct 3

COMPRO, VENDO, muebles oficinas, archivos, cajas seguridad, burós, máquinas escribir, sumar, calcular, mimeógrafos, Kardex, tarjeteros, satélites, libreros, giratorias, ventiladores, pupitres. Progreso 3, entre Aguacate y Villegas. M-8638.
C-9 25136 19 Sept 23

A-9003. COMPRO toda clase muebles, objetos de arte, muebles oficinas, casa completa, máquina coser, escribir, pianos. lámparas, efectos sanitarios, porcelana, bronce; ropa caballero. A-9003.
C-9 25102 18 Sept 23

PUPITRES, COMPRO, vendo, burós, libreros, máquinas escribir ,sumar, calcular, mimeógrafos, muebles de Oficinas en general. Llame y véalos, Villegas 6. Telf. A-8054.
C-9 24954 16 Sep. 23

M-2655 COMPRO MUEBLES
Radios, juegos cuartos y comedor, aparadores, camas y toda clase de muebles. Llame: Telf. M-2655.

COMPRO MAQUINAS
De coser. Pago más que nadie. Convénzase llamando al M-2655.
C-9 24886 15 Sep. 30

v15 OBJETOS VARIOS

COMPRO oro, plata y platino. Monedas extranjeras. Pago bien. Villegas núm. 93. Teléfono A-9915.
C-15 25248 19 Sept 27

COMPRAMOS JOYAS VIEJAS
De oro, platino, plata o enchapadas sanas o rotas, monedas de oro y plata. Fabricamos joyas y componemos relojes.
CARBALLAL HERMANOS
San Rafael 132, entre Belascoaín y Gervasio. U-5744. Pagamos más que nadie.
C-15 23749 1 Sep. 30

A-9540 Compro Muebles
Juegos cuartos, comedor, sala, radios y otros objetos.
COMPRO MAQUINAS
Coser ovillo, escribir, todas marcas. Vendemos juegos cuartos y comedor, a 20 pesos. **El Modelo,** Monte 402, casi esquina Tejas. A-9540.
24981 12 Oct. 12

CAMBIOS

1 CASAS

CAMBIO UNA casa 2 plantas, calle Neptuno por finca rústica chica, cerca capital. Aurelio de Val. Apartado 2043. Habana.
CC-1 25063 17 Sep 21

VENTAS

1 CASAS

EN SAN NICOLAS, 1,200 pesos; Apodaca, 1,300 pesos; Lealtad, 1,400 pesos; una en Reparto, con tres cuartos, en 1,600, dando lo que pueda de contado. García: U-1363, de 12 a 2, solamente.
V-1 25276 20 Sep. 23

VENDO 1,500 pesos moderna casa mampostería, decorada, portal, sala, 2 habitaciones, baño intercalado, comedor, cocina, calentador, patio. Mendoza 8 frente Santos Suárez. Véala. Está vacía, Alberto Cuervo, Obispo 59. M-1537.
V-1 24961 16 Sep. 21

SUSCRIBASE Y ANUNCIESE EN EL «DIARIO DE LA MARINA»

VENTAS

1 CASAS

GRAN NEGOCIO: Se venden casas en el centro de la Habana por bonos de todas clases, por su valor nominal de la República de Cuba. Teléf. M-2935.
V-1 25310 21 Sep. 26

VENDO 1,500 PESOS, casa decorada, portal, sala, recibidor 2 habitaciones ,baño, cocina ,patio, azotea, cuarto criados, servicio, lavadero, Libertad 74 y Juan Bruno Zayas, Víbora. Para verla, llamar: Alberto Cuervo, Obispo 59. M-1537.
V-1 24962 16 Sep. 21

v2 SOLARES

GANGA. Se vende en lo mejor de Los Pinos, un solar 446 varas, tiene fabricado dos cuartos, cocina, servicios; todo de mampostería, acabado de cercar. Se da muy barato, al contado o a plazos. Calle Mayía Rodríguez y Varona. Informan U-6612. Martínez.
V-2 25185 19 Sept 25

SE VENDE un solar de esquina, Manrique y San José, propio para fabricar. Informes: R. González, Finlay 143.
V-2 23902 4 Oct 4

v3 FINCAS RUSTICAS

FINCAS, DESDE MEDIA caballería, hasta 500, cerca de La Habana. Cambio una, de 7 y cuarto, en Carretera. García: U-1363, de 12 a 2, solamente.
V-3 25277 20 Sep. 23

SE VENDE una preciosa Quinta de Recreo, con 8,000 metros, a 19 minutos del Parque Central, antes de llegar a Arroyo Arenas; luz, teléfono, agua, tennis, casa, jardines, flamencos. Para más informes: Zanja 143.
V-3 23901 4 Oct 4

v4 ESTABLECIMIENTOS

BODEGA EN LA HABANA, poco alquiler, buena calle; Lechería con poco dinero, buena venta; Vidriera de Dulces, en Monte, 60 pesos. No soy paluchero, Villegas y Teniente Rey, Café, Alfredo.
V-4 25263 20 Sep. 23

OPORTUNIDAD: Regalo bodega en la mejor cuadra de Monte, dos años establecida, vendiendo promedio 1,300 pesos mensuales. Tiene contrato. Alquiler mínimo. No tengo pretensiones. Negocio redondo. Lame: Fernando. Telf. M-7979.
V-4 25278 20 Sep. 23

v6 AUTOMOVILES-ACCESORIOS

GANGA
Se vende garage completo, con todo su equipo, en perfectas condiciones. Se da regalado. Se dan facilidades. Informes: Gil. M-1812, de 10 a 12.
V-6 25262 20 Sep. 23

SE VENDE un camión Brockway 1½ tonelada, en perfecto estado de funcionamiento, con carrocería abierta. Precio: $300, al contado. Informes en Universidad núm. 15. Telf. A-3061.
V-6 25172 19 Sept 24

VENDO CAMION FORD con carrocería de estaca, en $30, y dos gomas 7.00x20 Ballon, en ganga, están como nuevas. Informan en Concha y Fábrica, Casa de los Muelles.
V-6 25155 19 Sept 22

CITROEN; CAMIONCITO Reparto, el más económico. Se vende barato. También un camión Republic moderno. Precio situación, Monte 427.
V-6 24162 6 Sep. 21

8 DE ANIMALES.

SE VENDE una novilla Jersey, recién parida, dá 12 litros de leche. Santa Rosa e Iglesias, Marianao, de 6 a 8 a. m. y después de meridiano.
V-8 25241 19 Sept 25

9 MUEBLES Y PRENDAS

VENDO JUEGOS Arte Moderno, cuarto 25 pesos; otro, 3 cuerpos, caoba, butacón; otro, con chiffonier, baratísimo; recibidor, finas esculturas; piano, cuerdas cruzadas, (sin comején). Precio situación, Estrella 44.
V-9 25286 20 Sep. 23

SE VENDE una máquina Singer, de ovillo central, de muy poco uso, y otra de forrar botones. Baños 111, entre 11 y 13, Vedado.
V-9 25174 19 Sept 23

SE VENDE refrigerador Westinghouse de 7½ p. en $170. Tiene garantía. Puede verse en Paz número 50, Santos Suárez.
V-9 25152 19 Sept 25

VENTAS

9 MUEBLES Y PRENDAS

LAMPARA BRONCE, modelo especial, única en Cuba, una idem Trianon, mesa onix y bronce, columna idem, con porcelanas y otros objetos más. San Rafael 141, entre Oquendo y Soledad.
V-9 25227 19 Sept 25

OBTENGA DINERO
Vendiéndonos sus prendas de oro rotas o antiguas las cuales le compramos pagándoselas por todo su peso ley y valor. Artículos de plata deteriorada y monedas de oro antiguas, también compramos pagándole el mejor precio La Fortuna, Aguila 126, casi esq. a Estrella Telf. A-4285.
V-9 25138 18 Sep 22

VITRINA finísima, 5 metros de largo, se vende en $70 costó $300. Galiano 16, Mueblería La Moderna.
V-9 25078 18 Sept 24

FAMILIA: VENDE urgentemente fino juego cuarto arte moderno, otro extra fino, estilo Luis 15, comedor estilo inglés, recibidor renacimiento español. Bargueño, bastinera, parabán chino, excelente piano, máquina Singer nueva alfombra, carrito té, Lámparas, adornos. Lealtad 128, bajos, ente Reina y Salud.
V-9 25068 17 Sep 22

NECESITO VENDER urgentemente, los modernos y elegantes muebles de mi casa, sala, comedor, cuarto, lámparas y adornos. No reparo precios. Concordia 31 altos esquina a San Nicolás.
V-9 25024 17 Sep 27

REVOLUCIONARIOS: Primero autoridad, después trabajo y por último, como dijo Napoleón: Dinero, Dinero, Dinero, para el reparto de tierras. Con esos tres factores, llegaremos a consolidar la República. La Casa «Ros y Novoa», Galiano 94, coadyuva a disfrutar las delicias de la misma, dando facilidades de pagos.
V-9 24934 16 Sep. 26

MUEBLES Y OBJETOS DE ARTE
Compramos y vendemos antigüedades. Precios de remate, jarrones, porcelana, chinos, Sajonia, platos, fuente coleccionista, estatuas, bronce, calamina, marmol, columnas, lámparas, cuadros. Muchos muebles a capricho, «El Ras...», Zanja 52. U-4800.
V-9 24883 16 Sep. 22

MUEBLES EN GANGA
Juegos de cuartos, 25 pesos; sala, 15 pesos; comedor, 25 pesos; escaparates, 6 pesos; con luna, 12 pesos; camas, 4 pesos; 6 sillas y 2 sillones, 9 pesos; neveras, 6 pesos; aparador, 5 pesos; cómodas, 5 pesos e infinidad de objetos que no se detallan, todos a precios de gangas, San Rafael 107. U-7926.
"LA PRINCESA"
V-9 24884 15 Sep. 30

SE VENDE GRAN COPA porcelana Sajonia, busto bronce Napoleón, tamaño natural, regia lámpara Trianón y otros objetos. Precios reducidísimos, San Rafael 141, bajos, entre Soledad y Oquendo.
V-9 24840 14 Sep. 22

UNA CASA completa 15 pesos mensuales, juego sala, comedor, cuarto, nevera, 2 lámparas, mesa-teléfono, 2 sillones-portal, 1 cama hierro, 1 fiambrera, 1 sombrera y 1 mesa-escritorio. Todo, 15 pesos mensuales, Libre conducción. Venta a plazos en toda la Isla. «La Especial» Neptuno No. 159.
V-9 23517 30 Sep. 29

MUEBLES EN GANGA
Juegos de cuarto, Arte Moderno, 4 pesos mensuales; comedor, caoba, último estilo, 3 pesos mensuales; sala o recibidor, modernísimos, 3 pesos mensuales; juego cuarto, tres cuerpos, caoba, últimas creaciones, 5 pesos mensuales. Precios muy bajos.
GRANDES FACILIDADES. U-5427
"LA EMINENCIA", NEPTUNO 188
V-9 23 23750 1 Sep. 30

NO NECESITA DINERO, fondo, ni fiador. Juegos de cuarto completos, 25 pesos; camas, 3 pesos; lámparas, 2 pesos; cómodas, 4 pesos; mesas comer, $1.20; piezas sueltas. Facilidades pago. Alquilamos, cambiamos, reformamos. «La Predilecta», San Rafael 171, entre Marqués González y Oquendo.
V-9 22871 23 Sep. 22

UNA CASA COMPLETA, de muebles y lámparas, 10 pesos mensuales; juego cuarto, juego comedor, juego sala, nevera, 3 lámparas. 2 sillones-portal, 1 cama-hierro, 1 fiambrera. Todo: 10 pesos mensuales. Libre conducción. Ventas a plazos, a toda la Isla «La Comercial» Neptuno 153.
V-9 23516 30 Sep. 29

MUEBLES DE TODOS ESTILOS especialmente Arte Nuevo y fabricación rápida a elección del cliente, con grandes rebajas, al contado y ventajosas facilidades de pago. Tenemos comprador para sus muebles, en cambio por los nuestros, y liquidamos a como quiera, todas las existencias. Alquilamos, incluso los de lujo, dándole opción a comprarlos, con la mitad de rebaja. **La Casa Ruisánchez,** (que anuncia la verdad), Angeles 13, esquina a Estrella, (del 25 al 31). Telf. A-2024.
V-9 24114 1 Sep. 31

VENDO JUEGOS CUARTO Y COMEDOR A $20 A-9540
Juego sala, $10; neveras, $5; aparadores, $3; sillas, 40 centavos; burós, máquinas coser, escribir, a $6; radios y todas clases muebles. **EL MODELO, Monte 402,** casi esquina a Tejas.
COMPRO DE TODO. A-9540
V-8 24982 Sep. 8 Oct 8

10 UTILES DE OFICINAS.

CAJAS CAUDALES
Compra. Venta: Archivos, cajas, bufetes. butacas, tarjeteros «Kardex», mimeógrafos, adresófagos, máquinas de escribir, sumar y calcular. De todo para Oficinas, Compostela número 55, cerca de Obispo. Telf. A-7744.
V-10 25968 16 Sep. 24

BUROS, MAQUINAS
De Oficina, escribir, sumar, calcular, coser, mimeógrafos, adresófagos, multígrafos, archivos, cajas caudales, libreros, mesas y equipos Oficinas en general. No reparo precio. Véalos, Villegas 6. Telf. A-8054, Losada.
V-10 24953 16 Sep. 23

v11 INSTRUMENTOS DE MUSICA

PIANO ALEMAN, de la mejor calidad, garantizado, sin comején, se vende muy barato. No compre sin ver éste. Vendo también máquina escribir Underwood 3-14. Aguila 139.
V-11 25279 20 Sep. 22

VENDO PIANO cuarto cola, «Ronich», «Steinway», vertical, como nuevo, por la tercera parte de su valor; alfombra 3 por 4; juego de cuarto caoba y máquina de coser «Singer», San Rafael 57.
V-11 25212 19 Sept 27

FLAMANTE PIANO se da casi regalado, garantía absoluta y facilidades en el pago. Informan en San Rafael 141, bajos, entre Oquendo y Soledad.
V-11 25226 19 Sept 24

ESTUPENDO PIANO europeo, casi nuevo y con graduador para poner teclado fuerte o suave. Está a tono orquesta. Se regala en $49. Dragones frente teatro Martí.
V-11 25214 19 Sept 27

VENTAS

12 RADIOS.

VENDO RADIOS TODAS MARCAS (modernos y antiguos), pianos, ortofónicas, neveras, refrigeradores, lámparas Aladino, muebles todas clases. Grandes facilidades. Voy con catálogos a domicilio. A-3975. Márquez, Peña Pobre 16.

14 CAJAS REGISTRADORAS

REGISTRADORAS NATIONAL desde 5 pesos mensuales. Hago cambios por limpiarlas, engrasarlas, reajustarlas, desde 3 pesos. Niquelarlas, desde 10 pesos. Esmaltarlas, caoba, desde 15 pesos. Reparaciones. Precio situación, San Rafael 51.
V-14 24412 9 Sep. 24

v15 OBJETOS VARIOS

TABLONCILLO Y TABLA de ½ se vende un bote de unos 1300 pies. Lo doy todo en 23 pesos, está como nuevo. Concha y Cristina. Samitier.
V-15 25244 19 Sept 21

REPARACIONES

9 MUEBLES Y PRENDAS

ARREGLAMOS MUEBLES. Esmaltamos, barnices y tapicería en general. Pintamos mimbre eléctricamente. Absoluta garantía en nuestros trabajos, Pedro García Espinosa. Telf. U-4424, Hospital 20, entre Neptuno y San Miguel.
B-9 23756 1 Sep. 30

DINERO-HIPOTECAS

d1 SE TOMA

HIPOTECA, SE DESEA tomar $3,000 con mucha garantía, pago buen interés, si desea hacer esta buena inversión, vean al señor Alpendre, en 9 y 12, Reparto Almendares. FO-2184.
D-1 25149 19 Sept 22

DESEO TOMAR 20,000 pesos, primera hipoteca, sobre propiedad en La Habana, que hoy vale 350,000 pesos. Pago buen interés. Alberto Cuervo, Obispo 59. M-1537.
D-1 24964 16 Sep. 21

d2 SE OFRECE.

DOY DINERO EN HIPOTECAS al 7 por ciento. Operación en 24 horas. Compro y vendo casas, Alberto Cuervo, Obispo 59, altos. M-1537.
D-2 24963 16 Sep. 21

DINERO
Sobre joyas a módico interés. Operaciones absolutamente privadas. Compañía Préstamos Cuellas. Animas 35 y 37, esquina Amistad.
D-2 24843 14 Sep. 24

ANTICIPO
Todo el efectivo que Ud. necesite en los procedimientos judiciales, intestados, testamentarias, etc. **García Tuñón, Cuba 81,** altos. Teléfono A-4005.
D-2 23482 26 Sep. 25

Dinero sobre joyas.
PRESTAMOS
Desde el 1 %
Vendemos muebles, joyas, baúles y maletas.
«LA PERLA»
Animas 84, casi esq. Galiano.
D-2 23152 1 Sep. 30

DINERO
No pierda tiempo. Cuando necesite tomar dinero en hipoteca o pagarés, vea a Fernández Alvarez, San Ignacio número 50. Telf. A-4432, de 2 a 5. Operaciones rápidas y absoluta reserva.
D-2 24254 7 Sep. 7

DINERO
Doy grandes y pequeñas cantidades en hipotecas, desde el 7 por ciento en adelante, para La Habana y sus Barrios. También tengo para los Repartos. Operación rápida y absoluta reserva.
JULIO C. GRANDA
Obrapía 33 Telfs. M-5921 y F-5759
D-2 24157 6 Oct. 6

d3 BONOS Y VALORES.

VALORES: COMPRO Bonos Centro Gallego. Compro y vendo Bonos y Acciones de todas las Compañías cotizables y no cotizables en Bolsa, Lamparilla número 19, Manuel Piñol.
D-3 24960 16 Sep. 26

d4 GIROS Y LETRAS.

N. GELATS Y COMPAÑIA
Las tenemos en nuestras bóvedas, construídas con todos los adelantos modernos y las alquilamos para guardar valores de los interesados. En esta oficina daremos todos los detalles que se deseen.
CAJAS RESERVADAS
106 Aguiar 108 esq. a Amargura
4-D 22482 Sep 18

PARA LAS DAMAS

pd3 INTERES PARA LAS DAMAS

MODISTA ESPAÑOLA, se ofrece, cose y corta por figurín. Por días o como mejor convenga. Telf. M-1088
UD-3 25256 20 Sep. 23

MODISTA SOMBRERERA, Vestidos hechura $1; corto, entallo, 40 centavos; sombrero, modelo en su cara, 50 centavos; reformo, 30 centavos. Voy a domicilio. San Rafael 41C, farola en la puerta. Celestina. A-2492.
RD-3 25171 19 Sept 23

ENSENANZAS

e1 PROFESORAS Y PROFESORES

PROFESOR A DOMICILIO de Matemáticas y Ciencias para Bachillerato. Preparación ingreso ingenieros. Referencias. Precios económicos. Teléfono I-7189.
E-1 25153 19 Sept 21

QUIEN ADELANTE no mira, atrás se queda. Inglés. Clases individuales a todas horas. Herbert Farnes, Profesor de Londres. Hotel «Royal Palm, Industria y San Rafael, Teléfono A-7277.
E-1 25162 19 Sept 21

DOCTORA EN PEDAGOGIA, con buenas referencias, da clases de primera y segunda enseñanza a domicilio. Telf. U-3290.
E-1 24945 16 Sep 24

INGLES TAQUIGRAFIA, (INGLESA y española), Teneduría, Cálculos Mercantiles, Aritmética, Algebra, Caligrafía. Mecanografía y Ortografía. Clases a domicilio, por el profesor F. Heitzman. Monte 103, altos. Telf. M-9247.
E-1 24819 17 Oct. 2

ACADEMIA "ADAMS"
1.00 CADA ASIGNATURA
CLASES INDIVIDUALES
Inglés, Francés, Alemán, Taquigrafía «Pitman» y «Gregg». Mecanografía, Ortografía, Teneduría de Libros, Correspondencia, Aritmética. CLASES POR CORRESPONDENCIA. Asignaturas del Bachillerato. Curso Procurador. Pida Prospectos. **Neptuno 78 y 80, altos, esquina Manrique. M-7849.**
E-1 24113 1 Sep. 30

INGLES
Enseñado por profesora americana. Sorprendentes resultados, en pocas semanas. El discípulo leerá, escribirá y hablará el inglés, en breve tiempo. Lecciones a domicilio también. Miss Kapan, Hotel «Royal Palm». A-7277.
E-1 23103 26 Sep. 25

DIARIO DE LA MARINA

TARIFA DE ANUNCIOS CLASIFICADOS

A-3333 — M-7911

TODO ANUNCIO QUE PASE DE 20 PALABRAS Y NO LLEGUE A 25, SERA ADMITIDO COMO DE 20 PALABRAS. SI PASA DE 25 SERA ADMITIDO COMO DE 30 PALABRAS, Y ASÍ SUCESIVAMENTE.

TODO ANUNCIO QUE NO GUARDE LA UNIFORMIDAD DE LA PAGINA SE COBRARA POR PULGADA, A $0.50

TODO ANUNCIO ENTREGADO DESPUES DE LAS 5 DE LA TARDE TENDRA UN RECARGO DE $0.10 Y SERA PUBLICADO EN LA PAGINA DE

ULTIMA HORA

TITULOS (Modelos)
Con letra de 10 PUNTOS Cada 3 días $0.10 la línea (No más de 3 líneas)
Con letra de 14 PUNTOS Cada 2 días $0.15 la Línea (No más de 1 línea)
Con letra de 18 PUNTOS Cada 2 días $0.20 la línea (No más de 1 línea)

TEXTOS
Con todo el texto de 6 PUNTOS (Letra corriente) Precio Sencillo
Con todo el texto de 10 Puntos (Letra doble) Precio Doble
Con todo el texto de 12 PUNTOS (Letra triple) Precio Triple.

Palabras	2 DIAS	3 DIAS	4 DIAS	5 DIAS	6 DIAS	7 DIAS	8 DIAS	9 DIAS	10 DIAS	11 DIAS	12 DIAS	13 DIAS	14 DIAS	15 DIAS	30 DIAS
1 hasta 20	$0.20	0.30	0.40	0.50	0.60	0.70	0.80	0.90	1.00	1.10	1.20	1.30	1.40	1.50	3.00
1 „ 30	0.30	0.45	0.60	0.75	0.90	1.05	1.20	1.35	1.50	1.65	1.80	1.95	2.10	2.25	4.30
1 „ 40	0.40	0.60	0.80	1.00	1.20	1.40	1.60	1.80	2.00	2.20	2.40	2.60	2.80	3.00	5.80
1 „ 50	0.55	0.80	1.05	1.30	1.55	1.75	2.00	2.25	2.50	2.75	3.00	3.25	3.50	3.75	7.30
1 „ 60	0.65	0.95	1.25	1.55	1.85	2.10	2.40	2.70	3.00	3.30	3.60	3.90	4.20	4.50	8.80
1 „ 70	0.85	1.25	1.65	2.05	2.40	2.80	3.20	3.60	4.00	4.40	4.80	5.20	5.60	6.00	11.80
1 „ 80	0.75	1.10	1.45	1.75	2.10	2.45	2.80	3.15	3.50	3.85	4.20	4.55	4.90	5.25	10.30
1 „ 90	0.95	1.40	1.85	2.30	2.75	3.15	3.60	4.05	4.50	4.95	5.40	5.85	6.30	6.75	13.30
1 „ 100	1.05	1.50	2.00	2.50	3.00	3.50	4.00	4.50	5.00	5.50	6.00	6.50	7.00	7.50	14.80

M.E.C.D. 2016

Septiembre 22 de 1933 — DIARIO DE LA MARINA — Ejemplar 5 Centavos

BABBIT Y LIBORIO

Por RAUL MAESTRI

No hay pueblo que comprenda a otro pueblo. Los pueblos, todos los pueblos, son incultos, frívolos, convencionales y sirven como caldo de cultivo para toda suerte de propagandas y prejuicios. Los pueblos, como unidades y en conjunto, ofrecen aquel «espectáculo lamentable» que ya el Conde Keyserling ha encarecido elocuentemente.

Tales circunstancias se realizan desde siempre, con particular diafanidad, en este gran pueblo norteamericano. Lo justifica el grado mínimo de la general cultura política y, además, el proceso histórico de este país que hizo de él, hasta ayer, un adolescente petulante, que creyó ser dueño del mundo y de los mundos por tener biceps fornidos y luengos medios de riqueza. Además, la subyacente tónica anglosajona, con todas las adherencias y derivaciones que clásicamente le conocemos. En síntesis: era y es evidente que en Estados Unidos florece una alegre ignorancia de lo foráneo, que es este uno de los pueblos menos habituados a pensar en ondas de cosmopolitismo, a despecho de este agrio cosmopolitismo de hecho que le hierve dentro.

Particularmente, este pueblo americano no está hecho a pensar americanamente—entendiendo la palabra en su único sentido decente, el plenamente continental. En esto, como en todo, Estados Unidos encerraba una antinomia, no menos que el tipo adolescente: mientras el imperialismo americano es y ha sido un hecho se ha carecido aquí de esa base que es una popular mentalidad imperialista, hecha de atención y de celo, a la manera del tradicional patrón romano o de ese tipo rancio de inglés o alemán, en la modernidad. Con la irresponsabilidad de un «boy» demasiado sano este pueblo ha dejado hacer a las cosas, y a los pocos que sabían bien las implicaciones de las cosas. Y así cuajaba una actitud nacional punto menos que intolerable: simultáneamente una ingenuidad despreocupada y una altivez que era, como desdén, cuestión de principio frente a la otra América. A la otra América, de un golpe, se le perdonaba la vida y se la burlaba, sin indagar demasiado lo que la otra América era positivamente y lo que con ella se hacía.

Cuba en esto, como en otras cosas, era el campo de experimentación. En la escuela y en la prensa se adulaba al ciudadano diciéndole que él nos había libertado de España y que, para colmo de bondades, no nos había exigido compensación alguna. De esta suerte el americano de la calle, Mr. Babbit, por mor de su propia estimación, asumía frente a Cuba una actitud caritativa y puritanamente benévola, lo que no era óbice —por supuesto—para que dudara un poco de los «native». Pero treinta años de historia menor (e inclusive ocho de machadato) le hicieron creer que las nativos se habían, definitivamente, domesticado. Y veía a Cuba con buenos ojos de tranquilidad, y con simpatía a su manera.

Toda esta composición de lugares aparece radicalmente cambiada para el cubano que llega hoy a tierra estadounidense. En cuanto al corresponsal que ahora les escribe no volvía a Estados Unidos desde 1926, año de venturina que parece una remota edad inverosímil. Y para sí mismo pondera esta transformación del paisaje yanqui pensando que no es menor a la sucedida en su personal alsaje psicológico. Lo comprueba de seguida en las caras de las gentes, en las conversaciones usuales, en el ambiente. Pero de esto he de hablar en otra oportunidad.

Lo que nos interesa ahora es la reacción de Mr. Babbit frente a este nuevo Liborio de que le habían los cables. ¿Extrañará que, después de las consideraciones que más arriba hemos utilizado como premisas, digamos que Mr. Babbit se inhibe de toda reacción que se siente—también en este sector—fuera del quicio que creyó piedra de la sabiduría, y que esta forzada inhibición le es positivamente dolorosa dado el interés que el asunto le inspira y la confianza que al respecto tuvo, ayer, en sí mismo?

Sí, Liborio tiene a Babbit perplejo. Se siente, de hecho, acusado por imperialista, y él no sabe a ciencia cierta de qué se trata; ve barcos de guerra que van y vienen, para fines aleatorios, a lo que él imaginó un paraíso más allá del Bien y del Mal; lee parrafadas incendiarias cuyo interior y concreto sentido le es absolutamente insospechado; ve, en fin, que le sale un nuevo y riesgoso problema, en este momento de él tan nublado de problemas, allí donde creyó que todo era dulce como el azúcar y fácil como el aroma de Vuelta Abajo.

Por supuesto, Babbit tiene calma suficiente para comprender que él no comprende, que la historia le ha jugado una mala pasada. Pero la beatitud de Babbit no llega, a pesar de la inhibición insobornable que en él se vislumbra, a cruzarse de brazos musulmanamente. Babbit se siente enojado, poco menos que sorprendido en su buena fe; y a pesar de todos los pesares sugiere consecuencias.

De ellas hemos de ocuparnos una próxima vez. Bástenos, como fruto del primer contacto, constatar lo siguiente: Babbit se siente acosado por emergencias que no esperaba; como consecuencia, vacila interiormente, pero—humano, demasiado humano—tiene también, y expresa, sus opiniones y sus criterios. Nunca, y nunca menos que ahora, pueden sernos indiferentes las opiniones de Babbit—con las que, de algún modo, tiene que contar los otros hijos de Uncle Sam que no son Babbit.

Esto es cuanto puedo informar en la primera singladura de mi viaje.

Se trata de convertir a Austria en un estado germano, incorporado a Alemania

El gabinete austriaco ha jurado ayer

Tendrá que cesar la fuerte oposición a los nazis o que perder el apoyo del Heimwehr

VIENA, septiembre 21. (AP) — El cuartel general del Heimwehr u organización fascista austriaca, ha anunciado esta noche que el periódico vienés «Weltblatt» no tenía autorización para publicar una orden del príncipe Starhemberg, jefe de la organización, retirando temuoralmente el apoyo al nuevo gobierno dictatorial, pero al mismo tiempo evitó repudiar el texto de esa orden.

Por ella, todos los miembros de la organización deberán permanecer ausentes de los mítines del frente patriótico establecido por el Canciller Dollfuss y abstenerse de usar sus nombres.

No ha sido posible aclarar la causa de que el periódico publicara ese documento escasamente media docena de horas después de haberse enterado el público de la reorganización del gobierno sobre bases dictatoriales y fascistas.

El periódico dice que la circular fué enviada confidencialmente a todos los líderes secundarios del Heimwehr anoche, para que se abstuvieran de actuar «hasta estar plenamente convencidos de que las actividades del frente patriótico estaban de acuerdo con las bases acordadas con el Canciller Dollfuss.

Mientras tanto el gobierno confronta el problema de que los Nazis desean aliarse con el Heimwehr. Y una declaración de la jefatura de esta organización dice que «ambos programas coinciden en muchos puntos, así que no existe motivo de que no puedan cooperar.

Dícese que el Heimwehr lleva el programa de transformar a Austria en un estado germánico, «que eventualmente pudiera incorporarse a la gran patria alemana».

El nuevo gabinete, en que Dollfuss retiene cinco carteras, prestó hoy su juramento ante el presidente Wilhelm Miklas, anunciándose que su programa sería de «rehabilitación económica, paz interior, e independencia y soberanía externa».

YY antes de que el nuevo gobierno tenga veinticuatro horas de constituído, confronta el problema de perder el apoyo del poderoso sector del Heimwehr o prescindir de su hasta ahora implacable oposición a los Nazis austriacos que consideran líder al Canciller Hitler, de Alemania.

ACUSAN AL COMUNISMO ALEMAN DE TRATAR DE DERROCAR AL GOBIERNO

Puentes y cosechas del estado de Massachussetts fueron arrasados por un temporal que causó grandes inundaciones

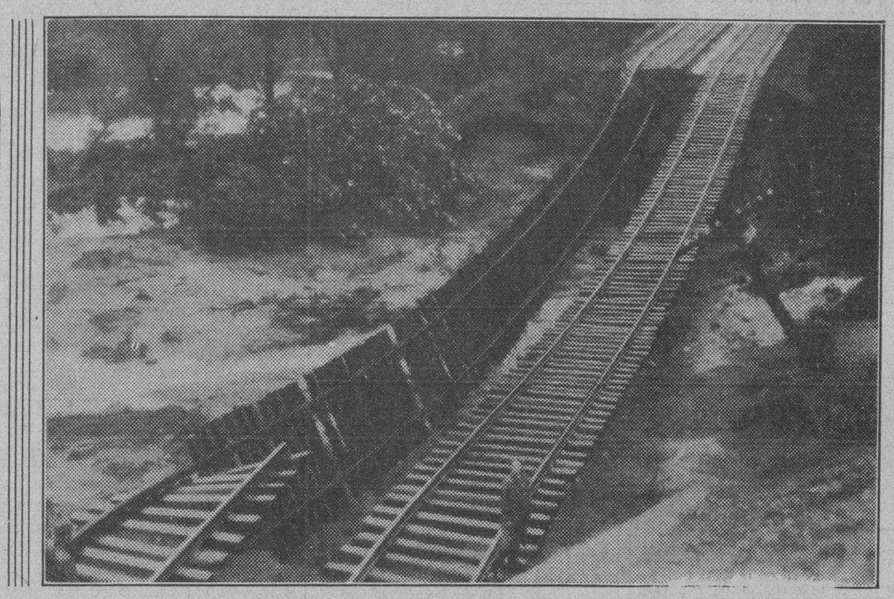

El Estado de Massachusetts sufrió fuertemente los efectos del temporal que azotó recientemente la costa atlántica de Norteamérica, y principalmente las inundaciones originaron grandes daños materiales destruyendo puentes y cosechas. Las aguas minaron los cimientos de estas líneas de ferrocarril en la población de Hingham.

Pueden ser condenados a la última pena los 5 acusados del incendio del Reichstag

El Gobierno alemán ha hecho un llamamiento al pueblo para que compre todo lo posible a fin de que el dinero circule, y al mismo tiempo se facilitarán créditos para los negocios

LEIPZIG, septiembre 21.—(AP.)—La acusación contra cinco hombres de haber prendido fuego al edificio del Reichstag el pasado mes de febrero, se ha transformado esta noche en solamente una parte de las más amplias acusaciones de que esos individuos ejercieron continuada acción, a veces trabajando conjuntamente, para causar la derrocación forzosa de la Constitución de Alemania.

El fuego, según el informe fiscal leído a la apertura de la vista ante el Tribunal Supremo, no tenía más objeto que dar la señal y crear una atmósfera favorable para el derrocamiento del gobierno, que hace tiempo estaba planeado.

La acusación comienza por la frase «intentar derrocar la constitución por medio de la fuerza», lo que se ha interpretado como indicación de que todas las actividades comunistas en Alemania quedarán sujetas a la investigación.

Los acusados, que pueden ser sentenciados a muerte por decapitación, son: Marinus Van der Lubbe, de 24 años, que según las autoridades es un comunista holandés; Ernst Torgler, de 42 años, ex líder comunista del Reichstag y Georgi Dimitroff, Blagoi Popoff y Wassil Taneff, refugiados políticos de Bulgaria.

Los cinco aparecen acusados de «haber participado individual y conjuntamente en un mismo y conjunto acto para derrocar la Constitución Alemana, incendiando el Reichstag con premeditada malicia, como preliminar para que estallara la revolución».

También se acusa a Van der Lubbe de haber intentado incendiar otros edificios incluyendo el palacio del ex Kaiser en Berlin.

La sesión inaugural del proceso se dedicó a informar sobre los hábitos y características de Van der Lubbe, quien, según esos informes, mostró tendencias criminales desde su infancia, y que repetidamente fué condenado a cárcel en diferentes países por delitos menores y resistencia a la autoridad.

Otras pruebas trataron de demostrar que tenía ambiciones de conquistar notoriedad, como lo demuestra su anunciada intención de cruzar a nado el Canal de la Mancha. Igualmente se cree que quería ocupar un cargo de director en el movimiento comunista, del que se separó en 1931 al negársele un ascenso.

Aunque Van der Lubbe negó estar afiliado al partido comunista, el juez Buenger, que le sometió a un cuidadoso interrogatorio, comentó que con objeto de tener libertad de acción muchos comunistas a veces se apartan de la organización.

Van der Lubbe sufrió numerosas contradicciones durante el interrogatorio.

El acusado insistió en declarar que él no deseaba provocar ningún cambio forzoso en el gobierno, y dijo que se había separado del comunismo en 1931. Interrogado sobre sus sentimientos políticos, contestó que no podría informar.

Además de Van der Lubbe prestaron declaración seis sajones respecto a la acusación de que el holandés se había hecho pasar en Londres como «nazi» alemán.

Los acusados fueron conducidos al salón del tribunal bajo una fuerte custodia, pero solamente Van der Lubbe estaba esposado.

Todos los espectadores, en número de 238, y los 123 periodistas que asistieron al acto fueron registrados a la entrada para ver si llevaban armas o cámaras fotográficas. Además se examinaron cuidadosamente los documentos de identificación de cada uno.

ALEMANIA QUIERE QUE CIRCULE TODO EL DINERO

BERLIN, septiembre 21.—(AP.)—Un llamamiento a todos los alemanes para que compren todo lo que puedan con objeto de aumentar la circulación del dinero, fué formulado esta noche por Kurt Schmitt, ministro de Economía, quien al mismo tiempo reveló que se ha pedido una liberación de las operaciones bancarias al Banco de Arreglos Internacionales de Basilea.

Esta petición tiene por objetivo la concesión de nuevos créditos para activar los negocios y ayudar a los desocupados. El Reichsbank quiere que se le suprima el control extranjero y libertad para las operaciones de bonos.

PROHIBEN LA ENTRADA A LOS JUDIOS EN POBLACIONES ALEMANAS

WUERZBURG, Alemania, septiembre 21. (AP).—Hoy ha quedado prohibida la entrada a los judíos en las poblaciones de Bertholdsdorf, Wollersdorf y Veitsaurach, en la provincia de Franconia. En todos los caminos que dan entrada a esas poblaciones se han colocado letreros que dicen: «No se permite la entrada a los judíos».

Esta provincia está gobernada por el líder nazi Julius Streicher, exmaestro de escuela a quien eligió Hitler para organizar el boicot contra los judíos, y que tiene su cuartel general en Nurenberg.

Programa pacifista del ministro Hirota

Koki Hirota, nuevo ministro de Estado japonés, que en su primer discurso público expresó la opinión de que espera mejorar las relaciones de amistad existentes entre Japón y sus tres grandes vecinos, que son Norteamérica, China y la Unión Soviética.

La intervención sería peligrosa para los EE. UU.

«New York Herald Tribune» analizando la situación de Cuba, la compara a Rusia

NEW YORK, septiembre 27.—AP.—El «Herald Tribune», en un editorial de su edición del viernes, compara la situación de Cuba con la que había en Rusia en 1917 y la califica de «caótica»:

«No se trata (como es tan frecuente en los derrocamientos de gobierno hispanoamericanos)—dice el citado periódico,— un problema sencillo de expulsar a los que «están dentro» y reponer a los de «fuera», es un caso de establecer genuinamente nuevas formas de orden social, político y quizás económico, por el fracaso y desaparición de las antiguas. Parece que uno siente rumor docena de «revoluciones» especificas desarrollándose a la vez: una revolución contra la tutela nacional, una revolución contra los políticos establecidos—sean de dentro o de fuera—una revolución de los soldados contra los oficiales y de los estudiantes contra lo militar, de los jornaleros campesinos contra los patronos y, finalmente, una fútil revolución de todo un pueblo contra la insoportable presión del desastre económico.

«Si este análisis es correcto, significa que las energías puestas en juego por la caída de Machado eran mucho mayores de lo que sospechaban los agentes diplomáticos norteamericanos que presidieron el nacimiento y el problema resultante para la política norteamericana es mucho mayor y complejo de lo que se había imaginado. Uno recuerda las absurdas tentativas de los aliados para tratar con inadecuado conocimiento, con la revolución rusa, y el grado en que sus fracasos fueron responsable del resultado final. Nada hay más fácil en tales circunstancias que toda intervención extranjera produzca efectos diametralmente opuestos a los que se piensan. El curso de actuación debe calcularse cuidadosamente.

«Es posible llegar a la conclusión por los presentes desórdenes, de que la plena intervención norteamericana es la mejor solución. Pero por otra parte debe recordarse siempre que la intervención por sí sola nunca solucionar nada; la única solución permanente es la lograda por la propia Cuba. Y a pesar de los desórdenes, no puede uno evitar el fijarse en la moderación de los cubanos o en las demostraciones que han dado de su habilidad para encontrar y levantar una nueva Cuba en las ruinas de la antigua. Hasta ahora, pese a la sucesión de una crisis difícil tras otra, han preferido las negociaciones a los derramamientos de sangre, y por esas negociaciones uno parece ve surgir los comienzos de una forma de gobierno de opinión pública que, si es extremadamente diferente al nuestro, puede estar mejor apropiado a las condiciones cubanas. No puede dejarse de prever el peligro de que la situación se haga tan caótica que obligue a la intervención; pero las ventajas, para los Estados Unidos, de una solución puramente cubana son tan grandes que este gobierno debe estar preparado a tener un poco de manga ancha, antes de actuar en forma que se haga imposible esa solución.

Afirmando que las actuales dificultades del gobierno debían esperarse, el editorial agrega que cuando cayó el gobierno de Machado «los cubanos no se habían librado de la fuerte y más insoportable tiranía de la desorganización social y la postración económica».

El gobierno de Céspedes, agrega, estaba reconocido como «un paso adelante, demasiado poco basado en realidades emocionales del momento para realizar siquiera tal función, y cayó a un golpe de mano del elemento más agresivo y determinado.»

«El resultado—concluye diciendo—no fué solucionar la crisis, sino revelar su verdadera profundidad. El gobierno de Grau San Martín afronta huelgas, comunismo, rebelión armada, oposición política amotinamiento militar y, quizás, disensiones internas. Por el momento resulta dudoso predecir cuanto tiempo soportará el temporal, y ya se ha sugerido el paralelo entre éste y el gobierno de Kerensky en Rusia.

LA LIBERTAD DE LA PRENSA

NEW YORK, septiembre 19. (AP). — Carl W. Ackerman, conocido educador, ha comentado hoy lo que califica de «victoriosa lucha de los periodistas profesionales por el reconocimiento público de la libertad de la prensa».

En su informe anual, Ackerman, que es decano de la Escuela de Periodismo de la Universidad de Columbia, dice que uno de los acontecimientos de importancia trascendental para el periodismo este año, fueron las negociaciones entre los funcionarios de la NRA y los representantes de la prensa.

A continuación expresa la opinión de que «la única posibilidad de que los Estados Unidos escaparan a una dictadura, se basaba en la lucha de los periodistas profesionales por el reconocimiento público de la libertad de la prensa».

"Rebelión de los incapaces contra la civilización, en Alemania". - Wells

Quince millones de dóares ha costado a Bolivia el primer año de guerra con el Paraguay, por la posesión del agreste territorio del Chaco Boreal

LA PAZ, septiembre 21.—AP.—El primer año de la guerra contra Paraguay en el Gran Chaco costó a Bolivia quince millones de dólares, según los informes enviados por el gobierno al Congreso en la nueva legislatura. De esa suma se gastó en el extranjero algo menos de cinco millones.

El presupuesto de 1934 enviado al Congreso por el Presidente Daniel Salamanca contiene un déficit inicial de $12.384.799 pesos bolivianos. —aproximadamente $1.860.000—debido principalmente a gastos extraordinarios de guerra. El Presidente Salamanca solicita la creación de nuevos impuestos para cubrir ese déficit.

La prensa comenta el hecho de que las contribuciones voluntarias del público han servido para costear la guerra y que los impuestos especiales no son muchos.

PROTESTA DE BOLIVIA A LA ARGENTINA

BUENOS AIRES, septiembre 21.—AP.—El ministro de Bolivia ha presentado hoy a la Cancillería argentina una nota protestando de que el vapor «Gascon« desembarcara en Buenos Aires sesenta toneladas de municiones que fueron transbordadas para Paraguay.

En ese cargamento había además 250 cajas de balas para rifles y cartuchos y pistones de artillería. Considera el gobierno de Bolivia que esto constituye una violación de la neutralidad argentina.

VICTORIA PARAGUAYA

ASUNCION, septiembre 21.—AP.—El comunicado oficial de hoy dice que los soldados bolivianos que operaban al sur del fuerte Falcón se han retirado hacia Centeno, perseguidos por los paraguayos, y abandonando en su retirada varias cadáveres y soldados heridos.

El avance paraguayo en los restantes sectores prosigue normalmente.

UN NUEVO ACORAZADO DE INGLATERRA EN N. YORK

NUEVA YORK, septiembre 21.—AP.—El nuevo crucero de la armada británica ««Norfolk»», a cuyo bordo viaja el contralmirante R. A. R. Plunkett, ha entrado hoy en el puerto de Nueva York .

Desearía que la destrucción de libros bastase para saciar la malicia de la ignorancia

«Los molinos de libros—sigue diciendo el famoso escritor—muelen despacio, pero muelen hasta el límite de la pequeñez. Sufrirán y morirán hombres, pero el pensamiento irá avante»

LONDRES, septiembre 21.—AP.—Una advertencia de que no se permanezca ciego ante lo que está ocurriendo en Alemania fué hecha hoy por el famoso escritor inglés H. G. Wells, en un almuerzo, criticando el régimen hitlerista alemán y comentando sobre las condiciones existentes en la Unión Soviética e Italia.

Más de mil personas asistieron al almuerzo, celebrado en la residencia del escritor con motivo de cumplir éste los 67 años de edad.

«Desearía que solamente fuera por la destrucción de libros con lo que la intolerancia saciara su malicia—dijo Mr. Wells—pero desgraciadamente la intolerancia no siempre se detiene con quemar libros.

«También se extiende a aquellos que los leen, que los escriben y que los hacen circular. Y estos son más vulnerables.

«Actualmente hay muchas regiones del mundo en donde la epidemia de intolerancia adquiere formas feas y novísimas. Está bien para los grandemente afortunados escritores de ideas radicales, como yo, referirse en forma valiente y franca sobre la destrucción de libros por el fuego, pero es muy diferente hacerlo en Rusia, Italia o Alemania, especialmente en Alemania.

«En Alemania el escritor radical y el escritor original o modesto siguen una carrera peligrosísima. Se les persigue, se les atropella y se les calumnia. Sufre ataques en su familia y amigos, y seguramente se le priva de su propiedad. Hasta puede llegar a ser asesinado en forma violenta y degradante.

«Estos no son temas de discusión sino hechos probados.

«No se consienta que la energía monopolizada y anunciada de una parte de una raza, raza encantadora pero viciosa e increiblemente nacionalista, nos ciegue respecto a lo que está ocurriendo en Alemania.

«El problema alemán es general. Los judíos son quienes más ruido hacen pero no los únicos que sufren.

«Para mí, me parece más que nana una rebelión de los incapaces contra la civilización. Esta es la rebelion de los incapaces contra el pensamiento, la sanidad y los libros. Nadie sabe a donde puede conducir a Alemania.

«No es solamente Alemania donde la amplia tolerancia con que se inició este siglo está desapareciendo. Los incapaces gritan en todas partes, con sus símbolos idiotas y saludos idiotas que ocultan una cruel dad imbécil.

«A las largo los libros triunfarán. Tendremos a Hitler debidamente pesado en su último gesto.

«Sabremos la verdad sobre Goering y Gosbbel y sobre la horrible muerte de Matteoti y los sutiles problemas entre la administración de incapacitados y el sabotaje en Rusia.

«Los molinos de libros muelen despacio, pero muelen hasta la límite de la pequeñez. Sufrirán y morirán hombres, pero el pensamiento humano, encerrado en la ciencia y la literatura, sigue progresando.»

Moscú inaugura pronto su Metropolitano

MOSCU, septiembre 21. (AP). La capital de la Unión Soviética confía en que estará terminada la primera sección de su «metropolitano« y comenzarán a funcionar los trenes subterráneos al cumplirse el 17 aniversario de la revolución, el dia 7 de octubre próximo.

Cuarenta y cinco mil hombres están empleados en éstos trabajos.

La federación Americana del trabajo ataca a los dueños de industrias por su actitud

El Gobernador de Massachusetts, Elys, dice que el control de las industrias por el Gobierno y el Ejército, por medio de los planes de la NRA, equivalen a «Socialismo del Estado»

NEW YORK, septiembre 21. — (AP).—La senda del programa de rehabilitación económica ha vuelto a oscurecerse hoy por nuevas disputas entre el capital y el trabajo organizado.

Mientras Hugh S. Johnson, administrador de la NRA, trabaja en su despacho particular sobre los detalles vitales de la organización, William Green, presidente de la Federación Norteamericana del Trabajo, ha vuelto a atacar la actitud de los industriales respecto al programa.

Se refirió especialmente al caso de Robert L. Lund, presidente de la Asociación Nacional de Fabricantes, quien afirmó que los obreros están bloqueando el éxito de la NRA, y a otra indicación de Henry I. Harriman, presidente de la Cámara de Comercio de los Estados Unidos, de que la NRA, prohibe que se cierren tiendas.

El gobierno observa atentamente el desarrollo de esas disputas, pero por el momento mantiene la doctrina de no tratar de buscar nuevas interpretaciones a las diferentes secciones de la ley de reconstrucción económica, en que se basan las controversias.

Mientras se repasa el código de los comerciantes al detall y los droguistas, también se ultiman los detalles para la redacción de otro código para una gran industria, que es la de construcciones, esperándose que pron to sea sometido a la aprobación del gobierno.

FIRMAN EL CODIGO NRA PARA LAS MINAS DE CARBON

El código de la industria del carbón bituminoso fué motivo de grandes controversias antes de que quedara aceptado por los directores de la NRA, los operadores de minas, y las organizaciones obreras de mineros que mantenían una huelga de 35.000 hombres. Finalmente fué firmado en una solemne ceremonia durante la cual se tomó esta fotografía. Aparecen en ella, sentados de derecha a izquierda, Hugh S. Johnson—director d ela NRA— y J. D. A. Morrow. De pie están los señores E. C. Mahan, W. A. Jones y K. M. S. Simpson.

EXISTE UN REGIMEN SOCIALISTA EN EE. UU.

CHICAGO, Septiembre 21. (AP).—El control de la industria por el gobierno y ejército por medio de la NRA, es, según ha declarado hoy el gobernador de Massachusetts y Joseph B. Ely, una forma de ««socialismo del Estado», justificable solamente como medida de emergencia.

«El pueblo debe de conocer la realidad—dijo Ely en una reunión de la Asociación de Viajantes del Comercio», una medida de emergencia gloriosamente ideada y puesta en práctica para contrarrestar la depreciacin, pero inútil como política permanente, a menos de que se abandone el régimen capitalista por el socialista.

«Yo no puedo imaginarme un estado socialista con complacencia,—agregó. Como medida de emergencia la regulación y control industrial por el gobierno es un gran acto democrático de cooperación. Como cosa permanente es un estado socialista. Pienso hacer cuanto pueda para mantenerlo en medida de emergencia.

La región del Oeste del Japón, ha sido sacudida ayer, por un terremoto que causó grandes daños

KAMAZAWA, Japón, septiembre 21 (AP). — Un violento terremoto ha sacudido hoy la región del Oeste del Japón, creyéndose que haya causado grandes daños materiales en la península de Noto. En esta ciudad los temblores de tierra duraron tres minutos.

Solamente se tiene noticia de un muerto y dos heridos graves, en Nanao, pero debe tenerse en cuenta que están interrumpidas las líneas de comunicación y los informes son incompletos. Sábase que en muchos lugares se abrieron grietas de cuatro pulgadas de ancho en los muros de las casas, y que también sufrieron daños las chimeneas de fábricas y los tendidos de railes ferroviarios.

Necesidad de que Francia haga concesión sobre armamentos a Alemania, ganando su adhesión

Los italianos muéstranse seguros de que Alemania no ha de aceptar el período de prueba de cinco años durante los que sus armamentos seguirán en la misma forma que actualmente

ROMA, septiembre 21. (AP.) — Mientras Italia estudia el resultado de las conversaciones sobre el desarme, los italianos residentes en París opinan que Francia debe hacer concesiones con objeto de impedir que Alemania reconstruya sus armamentos, haciendo resaltar en sus comentarios el hecho de la actitud francesa sobre la creación de la comisión de control de armamentos que funciona durante cuatro o cinco años de prueba, en los cuales no se implantará el desarme,, es contrario al compromiso adquirido por Francia al adherirse al convenio de diciembre en Ginebra y el preámbulo del pacto de las Cuatro Potencias que reconoció a Alemania el derecho ode igualdad de armamentos.

Los italianos muéstranse seguros de que Alemania no aceptará el período de prueba de cinco años durante los cuales sus armamentos permanezcan igual que actualmente. Si Francia insiste en ello, la contestación germana seguramente será volver a armarse, y los italianos desean prevenirlo.

Basándose en esto, la opinión general es que si Francia no quiere desarmarse, debe hacer concesiones definidas sobre armamentos a Alemania, para lograr así que firme la convención de desarme que se espera sea concertada en Ginebra.

GRANDI CONFERENCIA CON SIMON

LONDRES, septiembre 21. (AP.) El embajador de Italia, Dino Grandi, visitó est tarde el Ministerio de Estado celebrando una conferencia con el secretario, Sir John Simon, antes de que éste emprendiera el viaje hacia Ginebra para asistir a la conferencia del desarme.

EL PRIMER MINISTRO DE EGIPTO, ISMAIL, PRESENTO LA RENUNCIA

ALEJANDRIA, septiembre 21.—AP.—El Premier Ismail Pasha Sydky ha renunciado a su cargo. Hace tiempo que en varias ocasiones circuló el rumor de su dimisión, desde que fué atacado de una parálisis causada por exceso de trabajo en enero de este año.

LOS AGRICULTORES DE IOWA, PIDEN LA RENUNCIA DEL SECRETARIO WALLACE

DES MOINES, Iowa, septiembre 21.—AP.—Una resolución pidiendo la renuncia del Secretario de Agricultura, Wallace, ha sido aprobada hoy por la Unión de Agricultores de Iowa.

Poco tiempo después, el senador Luis J. Murphy declaró en la reunión que se están achacando a Wallace cosas de que no es responsable, como son los aumentos de precios de productos que tienen que comprar los campesinos sin el correspondiente aumento de valor de aquellos artículos que venden ellos.

La convención también se declaró partidaria de la inflación monetaria.

Se espera un aumento en el contrabando

El Gobierno americano tendrá que adquirir más aviones para combatir a los contrabandistas

WASHINGTON, septiembre 21. (AP).—Atendiendo a que el servicio de guardacostas espera que aumenten las actividades de los contrabandistas al anularse la enmienda décimo-octava, el departamento de O. Públicas ha dedicado hoy $14.800.000 a mejorar el servicio, construyendo más barcos, hidroplanos y bases de operaciones.

Dice así la nota oficial:

«Los jefes del servicio de guardacosta esperan que haya u naumento de actividades contrabandistas después de la anulación de la enmienda décimo-octava. La presión de los guardacostas está obligando a los contrabandistas a recurrir al aire, y para combatir esta situación se piden más hidroplanos, con carácter urgente, por haberse comprobado que una aeronave presta la labor efectiva de veinte embarcaciones.

TRECE PASAJEROS DE UN AVION A PUNTO DE MORIR EN UN ACCIDENTE

NEWARK, N. J., septiembre 21.—AP.—Trece pasajeros de un avión comercial sufrieron hoy un susto espantoso en un accidente cuando iba a despegar la aeronave, rompiéndose las dos alas e hiriéndose de gravedad el piloto y su auxiliar.

El avión trimotor salía en viaje hacia Washington. Corría por la pista del aeródromo cuando dió un largo salto, cayendo a tierra otra vez pero su piloto perdió el control y el avión se desvió a la tierra blanda donde siguió saltando hasta que se detuvo, levantando la cola e incrustándose de proa en la tierra.

CONDECORACION CHILENA PARA Mr. FRANKLIN ADAMS

WASHINGTON, septiembre 21.—AP.—El gobierno de Chile, por conducto de su Embajada, otorgará la Orden de Mérito próximamente a Mr. Franklin Adam, consejero de la Unión Pan Americana, que se retirará del servicio el día 31 de diciembre próximo, después de 25 años de labor continua.

HALLAZGO DE UN GIGANTESCO DIAMANTE

RIO JANEIRO, septiembre 21 (AP).—Un diamante que pesa más de dos mil kilates, y que puede compararse favorablemente con el mayor conocido, ha sido descubierto hoy en los yacimientos mineros de Minas Geraes. Su valor aproximado es de $780.00.

Las noticias agregan que el hallazgo del diamante correspondió a un buscador de fortunas llamado Ninhos, y que el diamante pesa 940 gramos.

Los datos existentes demuestran que el famoso diamante Cullinan, encontrado en Transvaal, es mayor conocido. Su peso es de 3.024 kilates o 1¾ libras. En 1907 fué comprado por el gobierno de Transvaal para regalárselo al Rey Eduardo de Inglaterra. Después fué dividido en nueve piedras menores y varios brillantes pequeños.

Otros de los principales diamantes son el Excelsior de 969 kilates, el Jubileo de 634 kilates, el Koh I Nor de 18 1-166 kilates, el Gran Mogol de 787 kilates, y el Orloff de 194¾ kilates.

HOY COMENZARAN EN LOS EE. UU., NEGOCIACIONES PARA PACTOS ADUANEROS

WASHINGTON, septiembre 21.—AP.—Mañana comenzarán oficialmente las negociaciones para concertar un pacto arancelario con Colombia en el Departamento de Estado y espérase que la semana próxima se inicien las gestiones en igual sentido con Brasil y Portugal.

M.E.C.D. 2016