1A SECCION

SERVICIO DE THE ASSOCIATED PRESS
Esta queda autorizada para usar nuestro servicio y noticias de información.
HILO DIRECTO CON NUEVA YORK

DIARIO DE LA MARINA

[...]E LA MARINA es el periódico [...] de Cuba. Fué fundado en el [...] ochocientos treinta y dos.
[...]IOS ESPECIALES DE ESPAÑA

1A SECCION

AÑO CIENTO UNO.—NUMERO 206 — ACOGIDO A LA FRANQUICIA POSTAL — HABANA, MIERCOLES, 26 DE JULIO DE 1933.—SANTA ANA, MADRE DE NUESTRA SEÑORA — TIEMPO PARA HOY: VARIABLE — EJEMPLAR: 5 CENTAVOS

SANCIONADAS POR LA CAMARA PASAN AL EJECUTIVO LAS LEYES DE AMNISTIA POLITICA Y ELECTORAL

APROBARON AYER LOS SENADORES LA LEY DE IMPRENTA

Fija responsabilidad y multas a los periodistas y define la clausura de periódicos

(Vea, en la pág. 3, el texto íntegro de esta «Ley de Libre emisión del pensamiento.»)

El problema del Chaco es puesto en manos de la entente del ABC y Perú

IMPRESIONES

QUE el comercio puede desaparecer es cosa evidente, para cuya demostración no es forzoso exprimirse la mollera y abrumar de eruditas opiniones al lector.

Bástele al **Heraldo** observar que entre nosotros no ha desaparecido (crisis, impuestos e inspectores me[illegible]antes), es porque de igual manera que en Cuba se muere porque sí, también se vive porque sí.

Las cooperativas a que se refiere el **Heraldo**, son un intento plausible para abaratar la existencia. Constituyen, en cierto modo, las catapultas con que el campesino podría lanzar sus productos desde su terrón cultivado hasta la despensa del ama de casa.

Pero las cooperativas no niegan la función del comercio, sino todo lo contrario, puesto que lo realizan. Las cooperativas hacen comercio; esto es, compran lo más barato posible para vender lo más barato posible a las personas naturales o jurídicas que las componen.

Su finalidad es la distribución entre sus asociados de las utilidades del comerciante. Luego no desaparece, con las cooperativas, la función del comercio, que es lo que trata de presentar el **Heraldo** como perfectamente suprimible, sino que sólo se trata de un nuevo encauzamiento de las actividades mercantiles haciendo revertir sus ganancias al consumidor.

Claro que, teóricamente, el comercio no crea, puesto que especula con lo ya creado. Pero, desde el punto de vista de la razón práctica, el comercio es tan creador de riquezas como la agricultura o la industria, puesto que sin él lo producido [...]ce, **prácticamente**, fuera del alcance del consumidor, lo que equivale a no haberse producido y a no producirse más.

Claro que existe la **posibilidad** de que el comerciante desaparezca sin que se desplome el mundo. El comerciante, es decir, el hombre que comercia por su cuenta y riesgo. Pero esa misma posibilidad reza con el propietario, con el banquero, con el industrial y con el agricultor. Todo depende de que el mundo se **stalinice**. Cuando esto se produzca, todos serán sirvientes de la gran cooperativa: el Estado. Pero no habrá desaparecido el comercio, sino el comerciante, como no ha desaparecido en Rusia el periodismo, sino la empresa particular periodística...

¿Entiendes, **Heraldo**, lo que voy diciendo?

Porque si lo entiendes llegarás con nosotros a la conclusión de que el fin del comerciante (no del comercio, porque esto es imposible), significará el término del régimen social en cuya defensa se han repartido en Cuba tantos palos sobre las espaldas de un Liborio disfrazado de comunista.

Sumario de esta Edición

	Páginas
Abela (caricatura)	3
Cables	2-3-20
Católica (Información general)	17
Cines (Cartel del día)	8
Crónica Habanera (social)	5-7-9
Crucigramas	4
Defunciones	18
Distrito Central	9
Editorial	2
España (Cables y Comentarios)	13
Farmacias de turno	8
Guanabacoa al día	17
Habaneras (sección femenina)	8
Hacienda	16
Inventos, innovaciones y curiosidades	4
Juzgados de Guardia	4
Matanceras	4
Mercantil	11
Música y Músicos	6
Noticias de la Judicial	6
Obras Públicas	7
Política	12
Puerto	5
Radio y Electricidad	6
Sanidad	2
Senado	2-3-4-9
Sociedades Españolas	8
Sports	14-15-16
Sucesos de Policía	2-3-4
Telegramas	7
Terminal	5
Tribunales	2-9-16
Viajeros	5
Viboreñas	7
LECTURAS:	
«Almanaque Americano», por M. R. Maribona Viña	2
«Bromas y Veras», por Joaquín Aristigueta	4
«La Actualidad», por León Ichaso	13
«Filosofía del Nuevo Ideal», por Salvador Massip	2
«Breviario», por Lucilo de la Peña Cruz	12
«Postales Españolas», por C. Cabal	13
«Burla Burlando», por M. Alvarez Marrón	8
«Del Lejano Ayer», por R. A. Catalá	10
«Un día en Nueva York», por Walter R. Douglass	10
«Acotaciones» por Jesús Prado Rodríguez	10
«Armonías» por Gustavo E. Urrutia	10
«Constitucionalismo», por Higinio S. Medrano	10
«Recordando a un gran orador», por Gastón Mora	20
«Independencia Filipina», por Antonio Escobar	20

Hoy quedarán restablecidas las garantías

Sancionará el Presidente la Ley de Amnistía y dictará la restauración constitucional

Durante más de una hora, estuvo el Secretario de la Guerra conferenciando ayer tarde con el Presidente y al terminar dicha entrevista, nos dijo el General Herrera que el Presidente se encuentra muy satisfecho de la solución de los diversos problemas que hasta el presente se han venido tratando y que en cuanto a la Ley de Amnistía, que estaba discutiendo la Cámara, procedente del Senado y que se aprobaría según todas las noticias, era esperada para su sanción.

Además agregó el Secretario de la Guerra que tan pronto como hoy sancione el Sr. Presidente la Ley de Amnistía, es casi seguro que inmediatamente se firme otro decreto restableciendo las garantías constitucionales en la Habana.

También hoy, se procederá a iniciar el cumplimiento de la Ley de amnistía, dejando en libertad a cuantos aparezcan incluídos en la misma.

Finalmente, agregó el General Herrera, la tranquilidad es absoluta en toda la República.

4 AJUSTICIADOS EN BARBADOS

BRIDGETOWN, Barbados, julio 25.— Cuatro individuos, llamados Noel Riley, Milton Cox, David Spencer y Cecil Spence, fueron colgados hoy por el asesinato de Millicent Joyce, joven criada de este pueblo, fueron ajusticiados.

El Embajador Cintas protesta contra la cuota

«No estamos mendigando», dijo. «Los cubanos nos limitamos a exponer hechos ante la opinión»

WASHINGTON, julio 25. (AP.) El Embajador cubano, señor Oscar Cintas, trató hoy acerca de la cuota azucarera de Cuba con el secretario interino de Estado Phillips, abogando porque se aumente la participación del azúcar cubano en el mercado de este país.

«No estamos mendigando», dijo el Embajador a los periodistas a la salida de la entrevista. «Los cubanos nos limitamos a exponer los hechos a la opinión pública americana. Los americanos tienen grandes inversiones en Cuba y se hallan interesados política lo mismo que financieramente en el bienestar de nuestra República. Somos vecinos y la prosperidad de los dos países está íntimamente ligada.

«Cuba acostumbra a suministrar a los Estados Unidos el 58 por ciento de su azúcar. La cantidad ha bajado al 26 por ciento. Nosotros los cubanos, somos espléndidos clientes de este país. Nuestro standard de vida es más alto que el de muchos otros países productores de azúcar. No intentamos crear obstáculos al comercio de los demás países, sino que deseamos que la opinión pública americana comprenda nuestra situación. Creo que conviene a todos los americanos tener un completo conocimiento del problema azucarero».

Según el convenio aprobado por la conferencia azucarera de esta capital se ha señalado a Cuba una cuota de 1,700,000 toneladas cortas, lo que no satisface a la vecina república.

El Embajador no quiso indicar la cuota que Cuba consideraría satisfactoria, limitándose a manifestar que la señalada se considera por el Gobierno cubano muy pequeña. Agregó que la industria azucarera cubana expondrá sus puntos de vista en la información pública que el departamento de Agricultura ha señalado para el 7 del próximo agosto.

Mañana publicaremos el tercer memorandum que se entrega a Mr. Coulter

Publicaremos mañana el tercer memorandum, de trascendental importancia, al igual que los dos anteriores, cuyo texto ya publicamos, presentado al doctor John Lee Coulter, de la Comisión de Tarifas de los Estados Unidos y Presidente de la Conferencia Azucarera de Washington, por la delegación de la industria azucarera de Cuba, referente al proyectado convenio sobre regulación de la venta de azúcar en Estados Unidos.

Cesa la Liga como organismo armonizador

El Embajador Alvarez del Vayo se encuentra en N. York. Saldrá pronto en viaje hacia el Chaco

WASHINGTON, julio 25. (AP.)—Los esfuerzos neutrales para poner fin a la guerra en el Chaco entre Paraguay y Bolivia han vuelto a cambiar de sede, esta vez desde Ginebra a Suramérica, y en los centros oficiales y diplomáticos de ésta se estudia la posibilidad del éxito de la entente A B C y Perú en su nuevo intento de resolver el conflicto.

La paralización de las negociaciones en Ginebra no sorprendió a nadie que haya seguido el curso de los trabajos desde su comienzo. La Comisión de la Liga encontró las mismas dificultades básicas que causaron el colapso final de las negociaciones en Washington.

A pesar de que las nuevas proposiciones, que se tiene entendido han sido hechas en Ginebra por Paraguay y Bolivia, tuvieron su origen en conversaciones celebradas en Río Janeiro, se abrigan considerables dudas acerca de que el A B C y el Perú tengan mayores deseos de echar sobre sus hombros la responsabilidad del éxito de la gestión pacificadora que los negociadores de Washington.

Los esfuerzos del Paraguay para fomentar la idea de la continuación de una guerra defensiva ha desanimado a los negociadores de esta capital, así como el hecho de que Bolivia parece deseosa de continuar la guerra y por ello no parece muy halagüeña la perspectiva de paz que se ofrezca a los mediadores.

NIEGASE QUE LA ESPOSA DE AYALA DESEMPEÑASE UNA MISION

ASUNCION, julio 25. (AP.)— Se ha anunciado que a instancias del Brasil, el gobierno del Paraguay ha aceptado el A B C y Perú como mandatarios de la Liga de las Naciones en las negociaciones del Chaco.

Se desmiente que la esposa del Presidente Ayala hubiese llevado una misión diplomática secreta a Río Janeiro diciéndose que fué a la capital brasileña para recibir a un hijo suyo que regresó de los Estados Unidos.

Se admite que la señora de Ayala conferenció con Mello Franco y con otros políticos brasileños acerca del pleito del Chaco.

CAUSA CONSTERNACION LA NOTICIA EN GINEBRA

GINEBRA, julio 25. (AP.) — Habiendo designado la Comisión de la Liga de las Naciones dos de los miembros de la representación que irá a Montevideo, gran consternación causaron hoy en los círculos de la Liga las noticias referentes a que toda la disputa ha pasado ahora a manos del A B C y del Perú.

La idea de Bolivia, que ha sido dada a conocer extraoficialmente, consiste en que el A B C y Perú sustituyan a la Comisión de la Liga de las Naciones, cuyo despacho ya no es necesario. Al parecer se intenta que la disputa continúe en manos de la Liga y que ésta dé un mandato a la Argentina, Brasil y Chile y Perú para que actúen como representantes suyos.

Nájera anunció que el Embajador de España en México, señor Alvarez del Vayo, y el comandante mexicano Flandes, ambos miembros de la Comisión que tenía que ir al Chaco, se encuentran en Nueva York esperando embarcar para Suramérica el 27 de este mes.

Si el acuerdo de restaurar las negociaciones del Chaco al A B C y Perú son ratificadas por todas las partes, incluso la Liga, será necesario que se reuna el Consejo de la Liga que fué el organismo que despachó la comisión.

La impresión que prevalece en los círculos bolivianos es que las negociaciones que inicien el A B C y Perú quedarán probablemente bajo la supervisión de la Liga de las Naciones, enviando acaso la Liga delegados para que mantengan contacto entre los negociadores y la Sociedad de las Naciones.

ALVAREZ DEL VAYO ESPERA ORDENES

NUEVA YORK, julio 25. (AP.) — El Embajador de España en México, señor Julio Alvarez del Vayo, espera noticias oficiales antes de decidir el viaje al Chaco o continuar rumbo a España, a fin de pasar unas vacaciones.

Espera que tendrá dichas noticias mañana, antes de embarcar en el «Bremen».

EL CAPITAN HAWKS LLEGO AYER A REGINA, CANADA

REGINA, Saskatchewan, Canada julio 25 (AP.)— El capitán Frank Hawks, aviador americano, llegó al atardecer de hoy a esta ciudad después de haber realizado un magnífico vuelo sin escalas desde Nueva York.

Hizo el vuelo de 1.620 millas en diez horas y dos minutos.

SE REUNIERON AYER TODOS LOS SECTORES DE LA OPOSICION

Especialmente invitados por el sector de Damas de la Oposición, se reunieron ayer los distintos grupos oposicionistas para un cambio de impresiones, manifestándose en todo el curso del mismo un espíritu de perfecta solidaridad y firmeza en los propósitos y cuestiones básicas.

LA APARATOSA CAIDA DEL AVION DE WILEY POST

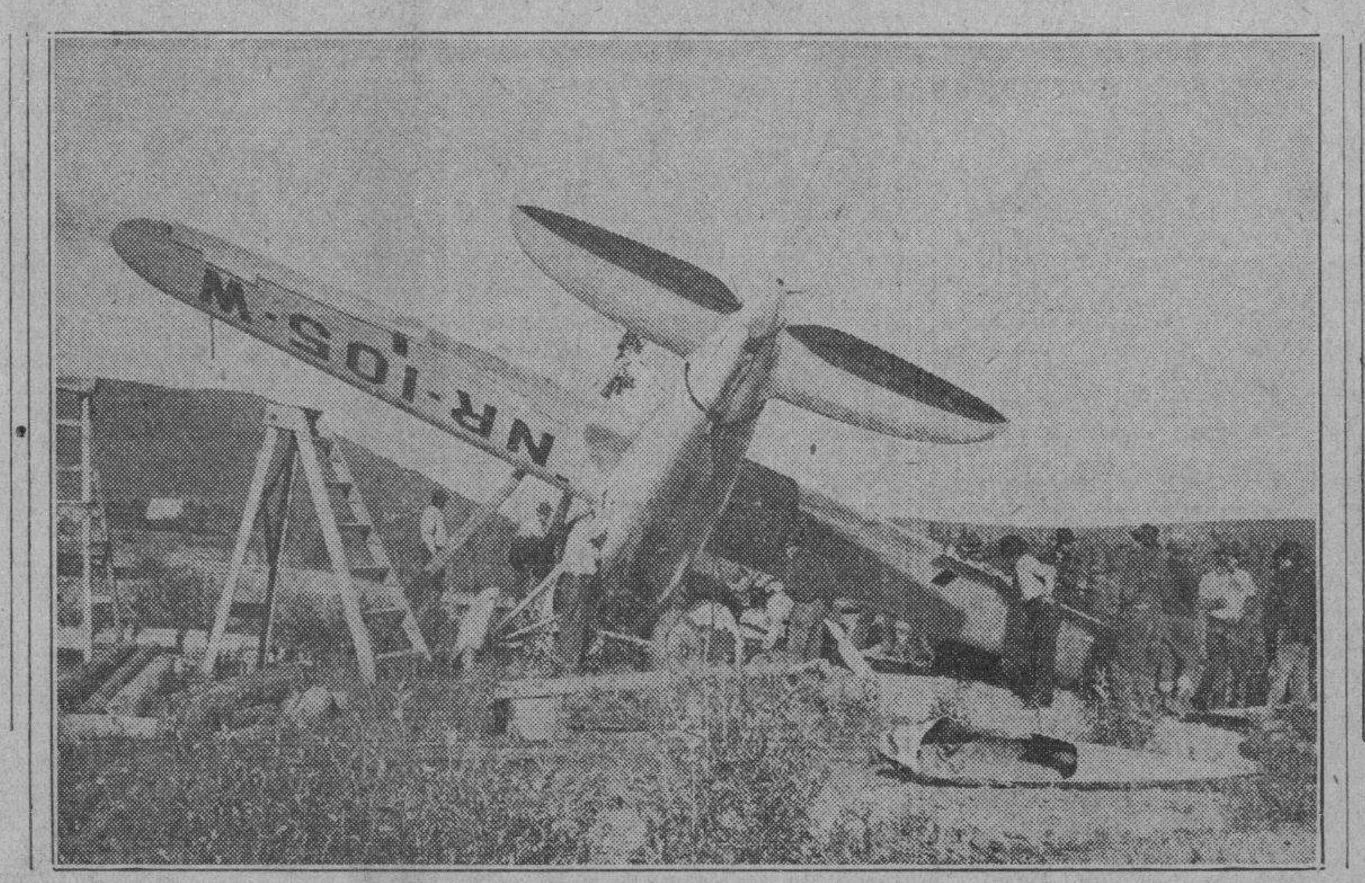

Cuando Wiley Post, repuesto de la imprescindible emoción del abrupto descenso, observó su aeroplano en Flat, Alaska, no pudo menos que creer que aquello era el final de su dorada aventura... La hélice había sufrido notablemente y el tren de aterrizaje quedado destrozado; pero esta impresión sólo duró unos instantes en la mente del gran aviador, que de seguro pensó que el mundo es de los perseverantes, y se dió por entero a la tarea de reparar su biplano para conquistar el mundo... Las piezas le fueron remitidas de Fairbanks, en la propia península, y el ícaro americano surcó nuevamente los aires entonando una canción de triunfo.

Empieza a regir hoy la nueva Ley del Cierre

En el día de hoy finalizan las setenta y dos horas de la publicación en la Gaceta Oficial de la Ley del Cierre aprobada por el Congreso, la que estatuye que los comerciantes y dependientes tienen que celebrar contratos de trabajo, en los cuales han de hacerse constar las horas de trabajo, sin que puedan exceder éstas de ocho, en cada jornada.

Asimismo, el salario y forma de pago, por semanas, quincenas o mensualidades, o en la forma que convengan, de acuerdo, ambas partes.

Los contratos llevarán fijado un sello de timbre de un peso. En la Ley no se menciona quién de los contratantes ha de abonarlo, y ello será estipulado por los interesados, si bien quizás en el Reglamento de la Ley que se está redactando, tanto éste como otros asuntos quedarán aclarados, así como la conveniencia de que cada parte tenga un documento-convenio.

A RECORRER LA COSTA NORTE EL CRUCERO «CUBA»

Zarpó en horas de la tarde de ayer de nuestra rada citadina el crucero insignia de la Marina de Guerra Nacional «Cuba», que hará un extenso recorrido por la costa Norte de la Isla.

No se sabe el período de tiempo que empleará dicha unidad naval en su recorrido por la costa Norte, o si extenderá más su marcha.

El ciclón pasará por el norte de Puerto Rico y continuará al Atlántico sin afectar a Cuba

Comprobada una vez más la teoría de las repercusiones del doctor Millás, quien predijo la existencia de este ciclón. En Puerto Rico toman precauciones por si el ciclón llegase

Publicamos ayer una nota del Director del Observatorio Nacional, apuntando la posibilidad de la existencia de un ciclón al Este del grupo central de las Antillas Menores, pues, a pesar de no tener datos concretos, su teoría de las **repercusiones**, así lo permitía suponer.

La existencia del ciclón fué comprobada durante el día de ayer, confirmándose también la teoría del doctor Millás.

Supone el Director del Observatorio Nacional, en contra de los pronósticos del Weather Bureau de Washington, que el ciclón pasará por el Norte de la Isla Santo Tomás y volverá al Atlántico donde recurvará, probablemente.

No hay por tanto, posibilidades, ni aun remotas, de que este ciclón pueda afectar a la isla de Cuba.

NOTA OFICIAL

He aquí la nota del doctor Millás: OBSERVATORIO NACIONAL, julio 25, a las 11 p. m.—La perturbación del Atlántico, con fuerza de ciclón, se hallaba esta tarde entre las islas San Martín y St. Kitts. Es un ciclón de corto diámetro y, por tanto, muy joven. Su rumbo, mejor conocido ahora, es entre Oeste, Noroeste y Noreste, con una velocidad de traslación de 350 millas por día. Si no hay variación en la marcha, cruzará durante las horas de la madrugada del miércoles por el Norte y cerca de St. Thomas, abandonando la zona de las Islas Vírgenes para pasar de nuevo al Atlántico. (f.) **Millás.**

PARTE DEL WEATHER BUREAU SOBRE EL CICLON

WASHINGTON, julio 25. (AP). — El Weather Bureau publicó a las ocho de la noche de hoy el siguiente parte oficial sobre el ciclón:

«Una perturbación tropical, de gran intensidad probablemente acompañada de vientos huracanados en un área reducida, ha pasado entre las islas de St. Kitts y St. Martin.

«Se mueve con rumbo al Oeste Noroeste a una velocidad de 16 millas por hora. El centro pasará por la ciudad de San Juan de Puerto Rico el miércoles por la mañana. Se avisa a los comandantes de barcos que se hallen en la zona de peligro para que observen toda clase de precauciones».

LA CRUZ ROJA DE PUERTO RICO SE PREPARA

SAN JUAN, P. R., julio 25. (AP).— El gobernador Robert H. Gore conferenció esta tarde con los directores de la Cruz Roja, y les aconsejó que se preparasen para hacerle frente a cualquier emergencia, debido a los reportes del Weather Bureau, recibidos de la parte oriental del Caribe, en los cuales se indica que un ciclón, que tiene su centro sobre la isla de Guadalupe, probablemente azotará la isla de Puerto Rico el miércoles por la mañana.

Anteriormente el gobernador había dado órdenes a los empleados de construcción del Departamento del Interior, que se hallaban de asueto, que regresasen a sus puestos. Se había declarado día de fiesta para conmemorar el trigésimo quinto aniversario del desembarco de las primeras tropas americanas en tierra puertorriqueña.

El reporte del Weather Bureau dice que el ciclón probablemente se sentirá en la costa oriental de Puerto Rico en las primeras horas de la mañana del miércoles, y que azotará la ciudad de San Juan antes de las doce del día.

La escuadrilla italiana llegó a Shediac, New Brunswick, en su vuelo de regreso, desde N.Y.

Dejaron en Nueva York doscientos paquetes de recuerdos que serán enviados a Italia por vapor. No se conoce exactamente la ruta que seguirán, si por Irlanda o si por las Azores

NUEVA YORK, julio 25 (AP.) — El general Italo Balbo dió la señal de partida a la Armada aérea italiana en la Jamaica Bay a las nueve de la mañana, hora de la Habana. A los dieciocho minutos toda la flotilla estaba en marcha y durante un rato estuvieron dando vueltas a la bahía y repentinamente formaron ocho grupos de tres y desaparecieron sobre Long Island, siendo despedidos por numeroso público.

Debido a la formación de los buques en la estrecha bahía, el aeroplano del general Balbo fué el último en salir, aunque normalmente lo hace el primero.

Los italianos dejaron en ésta unos doscientos paquetes de recuerdos que se enviarán a Italia por vapor.

LA FLOTILLA ANCLADA EN LA BAHIA DE SHEDIAC

SHEDIAC, New Brunswick, julio 25 (AP.)— Después de haber completado—en menos de seis horas—la primera etapa del vuelo de regreso a Italia desde Nueva York, llegó la escuadrilla aérea de Balbo. Veintidós de los aparatos descendieron en un período de treinta minutos a partir de las 2:55 de la tarde, hora de la Habana, y los otros dos que se vieron obligados a amarar en la ruta, llegaron más tarde. Uno de ellos, que experimentó dificultades en el motor sobre St. John, New Brunswick, y tomó el puerto de Milledgeville, New Brunswick, llegó a ésta a las 5:32 de la tarde, en la Habana. El otro descendió en Rockland, Maine, porque se le había roto uno de los tubos de la gasolina y llegó a las 5:05 de la tarde.

El general Balbo pensaba pasar la noche en esta bahía antes de trasladarse mañana a Shoal Harbor, Terranova, donde decidirá si la flotilla toma rumbo por el Norte pasando por Islandia a Irlanda o sigue por las Azores.

BALBO INAUGURO LA CALLE DE SHEDIAC QUE TIENE SU NOMBRE

SHEDIAC, New Brunswick, julio 25. (AP.)— Poco después de haber anclado los veinticuatro hidroplanos de la escuadrilla italiana de Balbo en ésta bahía comenzó a proveérseles de gasolina.

«Me gusta Shediac y me contenta volver a esta ciudad», dijo Balbo cuando llegó al muelle y fué vitoreado por un grupo que le esperaba.

«Viva Italia», «Viva Balbo», gritaban los italianos que se habían congregados en el muelle, al mismo tiempo que extendían brazos haciendo el saludo fascista.

Después de charlar algunos minutos con las personas que le recibieron, el general Balbo se trasladó a la residencia del doctor Clarence Webster, donde está pasando la noche. La calle donde se encuentra situada esa residencia recibió esta tarde el nombre de Avenida Balbo, cortando el jefe de la escuadrilla italiana la cinta que aparecía extendida a través de la misma, con las tijeras que le entregó una hijita del alcalde Alphonse Sormany.

A instancias del jefe italiano ésta ha sido la única ceremonia oficial que se ha celebrado durante la segunda visita de la escuadrilla.

SALE HOY HACIA TERRANOVA LA ARMADA AEREA DE BALBO

SHEDIAC, julio 25 (AP.)—Si son satisfactorios los reportes del tiempo, la Armada del Aire italiana a las órdenes del general Italo Balbo saldrá mañana hacia Shoal Harbor, Terranova.

El general Balbo dió órdenes esta noche a sus compañeros para que estuviesen en sus puestos a las cinco de la madrugada, hora de La Habana.

Castellanos dijo que dichas leyes no resuelven el problema fundamental

Aun no están cerradas las heridas y la ley podría, en lugar de traer la paz, fomentar muchas venganzas

Garriga y Castellanos votaron en contra de la Ley. Lombard la defendió. Se rindió un homenaje a la memoria de los Freyre. La Ley fué enviada al Ejecutivo

Aprobó ayer tarde la Cámara, con sólo los votos en contra de los señores Garriga y Castellanos, las dos leyes de amnistía votadas el lunes por los senadores.

La una, de carácter político, tan amplia que en ella están incluídos numerosos delitos comunes.

La otra, de carácter general.

La sesión comenzó a las tres de la tarde y terminó a las nueve de la noche.

COMIENZA EL ACTO

Abierta la asamblea, ocupa uno de los pupitres de las Mayorías el presidente de la Cámara.

El doctor Alliegro le concede la palabra:

Principia diciendo que la ley de amnistía política procedente del Senado y formulada por el Presidente de la República él hubiera querido votarla con la certidumbre que el proceso político había fenecido, de que la inquietud había cesado, de que la perturbación había desaparecido.

Las amnistías, añadió, no deben proceder por generación espontánea sino han de afirmarse en una clara corriente popular; y frente a esta ley, ¿qué síntomas observa el hombre que contempla el panorama que lo rodea?

La repulsa de aquellos sectores, protagonistas de la contienda, que en el proceso que estamos viviendo todavía han tenido una participación evidente.

De suerte que, esta Ley de Amnistía que debiera ser un bálsamo restañador de heridas, no lo acepta el propio paciente.

Dijo que eso es indicio de que las heridas están abiertas todavía.

Agregó: «Yo pensé que por la puerta que abría el Congreso para salvar de responsabilidades futuras a los que realizaron aquel hecho espantoso y condenable (alude a la muerte del doctor Vázquez Bello) co[illegible] los que [illegible] son todos los hechos que [illegible] (alude a la muerte de los hermanos Freyre de Andrade y Miguel Angel Aguiar) debían salir todos los presuntos delincuentes; porque nunca habrá un hecho de tanta gravedad como aquel en que cayera vestido de marinero, confiado, un hombre que vivió la política; pero que no hizo nunca sangre ni dió pruebas de ferocidad en la defensa de sus ideales y de su partido.

Solicitó el orador que se aprobase la Amnistía Política y terminó su discurso en esta forma:

«Por tanto, si hay en la Oposición sincero deseo de resolver el problema cubano, si se quiere cerrar el ciclo de las dificultades internas véngase noble y abiertamente a ver los términos en que se resuelve el problema; pero mientras haya siquiera la posibilidad de que algún sector de la Oposición haya puesto reparos y tuviera a menos el mirar cara a cara los representantes de los partidos actuales y de este régimen, cobarde, menguado y pequeño sería el Congreso que considerase esas razones y pesara esos argumentos por lo mismo que los representantes de los partidos actuales tienen a honor debatir con otros cubanos ilustres las dificultades del momento.

Por eso, señores representantes, yo vine al hemiciclo a pedir la aprobación de la Ley de Amnistía con gran inquietud en el espíritu, con grandes dolores en el corazón; pero pongo por encima de todas esas inquietudes y dolores mi deseo de contribuir a la solución de todos los problemas cubanos. Si ellos no se resuelven, si la crisis se agudiza, si volvemos a los días de locura insensata, el Congreso, por lo menos, con una generosidad excesiva puso en pro de la solución cubana esfuerzo, nobleza y corazón.

Al terminar su peroración el Presidente de la Cámara usó de la palabra el señor Sebastián Peltrán, congresista conservador y dijo:

—Yo ruego a la Cámara que puesta de pie rinda un piadoso homenaje a dos representantes asesinados vilmente.

Y puesta de pie la Cámara dispensó un respetuoso tributo a la memoria de los doctores Miguel Angel Aguiar y Gonzalo Freyre de Andrade.

Seguidamente el doctor Manuel Villalón propuso un receso de 15 minutos para que se reuniera el Comité Parlamentario del Partido Conservador.

Se acordó luego de que a solicitud de Rodríguez Ramírez la Cámara quedó constituída en sesión permanente.

Al reanudarse la sesión usó de la palabra el líder de la Minoría doctor Villalón quien dijo que había abrigado sus dudas respecto de la conveniencia de las leyes de amnistía pero que el Presidente de la Cámara se refirió en su discurso a los sentimientos patrios y que por esta razón él votaba, quedando el Comité Parlamentario Conservador en libertad de acción para aceptarla o rechazarla.

Se vota la totalidad de la Ley de Amnistía Electoral.

Como ésta excluye los delitos cometidos con ocasión del Censo el doctor Castellanos presenta una enmienda en que los incluye.

Rodríguez Ramírez le ruega al doctor Castellanos que la retire.

HOY SE DISCUTIRAN LOS NUEVOS IMPUESTOS DE LA CAMARA

Esta tarde, a las cinco, se reunirá la Cámara en sesión extraordinaria para discutir los nuevos impuestos votados por el Senado, contra los cuales han venido protestando las clases vivas del país.

A las tres celebrarán sesión los liberales en el Comité Parlamentario para designar la nueva mesa de la Cámara.

Alvarez del Real apoya al doctor Castellanos.

Castellanos dice que su enmienda viene a rectificar el error sufrido por el Senado. Añade que es una amnistía que favorece a los liberales y a los populares y que reparará una injusticia. Se refiere a que el proyecto pasó por el Senado sin que aún los propios leones conservadores de Oriente se opusieran.

Rodríguez Ramírez dice que esa enmienda pasa como proyecto de ley aparte.

Y así se acuerda.

También se ha unido al doctor Rodríguez Ramírez, el señor Lombard y habla no sólo de la amnistía electoral sino de la política. Dice que la ley de amnistía última fué pedida por los oposicionistas, los cuales la repudian ahora. Dice que pretenden ellos que no sean amnistiados los funcionarios delincuentes que defendieron al Gobierno.

Añade que él comparte las responsabilidades de la Administración actual como la comparten los liberales, los conservadores y los populares.

Garriga grita: Pero yo no.

Continúa hablando Lombard contra los oposicionistas.

Votada íntegramente la Ley de Amnistía Electoral se pasa a la Ley de Amnistía Política.

El doctor Castellanos consume un turno en contra y dice que la Amnistía no resuelve el problema político en lo fundamental. Añade que por el contrario contribuye a encender más la hoguera, porque si unos no han olvidado la muerte de Vázquez Bello, otros tampoco han olvidado la de los hermanos Valdés Daussá, y otros.

Afirmó que el Senado había aprobado esa Amnistía sin debates y que la Cámara debía rechazarla porque carece de base. Además—dijo—todavía se sigue odiando y esa ley concede inmunidad a los que persiguen a los ciudadanos sometiéndolos a torturas en las prisiones y a la muerte inclusive y si pasa esta tarde, luego tendremos que aprobar la Reforma de la Constitución como los oposicionistas desean. Va a ocurrir aquí como en el caso de los muchachos a los que para invitarlos a pelear se les pone la pajilla detrás de la oreja.

El señor Arcocha pregunta: ¿Cómo si la Oposición desea la Amnistía resulta que la repudia?

El señor Castellanos dice que nadie sabe lo que se trama.

Dijo que Mediación es sinónimo de Intervención y que por eso él había pedido al Comité Parlamentario Conservador que se separase de la Mediación.

Rodríguez Ramírez declaró que el Congreso votaba la Amnistía porque había sido pedida por el Presidente de la República.

Vuelve a hablar Lombar y rechaza y dijo que el Congreso ni el Gobierno estaban dispuestos a admitir un solo hecho que mermase la Soberanía de la República.

Exclamó: «Aquí estamos para defender al Congreso y la República y nada ni nadie nos hará votar aquello que no sea de nuestra libérrima voluntad votar».

Campos Marquetti hizo un discurso en favor de la Amnistía. Un largo discurso en el que fué exponiendo las razones por las cuales la Cámara debía votar el proyecto íntegramente.

Dijo que no era honroso supeditar el Poder Ejecutivo a otro Poder, ya que sobre el Poder Ejecutivo solo están Dios y la Patria.

Hizo un gran elogio de la ley de Amnistía aduciendo que era necesario perdonar: Perdonar éstos a aquéllos y aquéllos a éstos; unos y otros, pues el cubano era naturalmente inclinado al perdón como lo había demostrado después de la Guerra de Independencia amnistiando a sus peores enemigos.

Le siguió en turno el señor Garriga que combatió enérgicamente la amnistía.

Se refirió a la Mediación, censurando a los que hacían depender de ella todo el porvenir de la patria.

Consideró la amnistía inoportuna porque no venía a restituir la paz y el sosiego entre los cubanos.

Dijo que antes de que la Cámara la aprobase debía ser pulsada la opinión pública, la cual pudiera decir en definitiva si la Amnistía es o no una solución cubana a los graves y dolorosos problemas del momento.

Al terminar su discurso el señor Garriga fué votada la Amnistía Política sin enmiendas.

Había una del doctor Salvador García Ramos: adicionándola el proyecto de amnistía general que se encuentra en Comisión Mixta.

Fué aceptada la amnistía como ley aparte y enviada con las Amnistía Electoral y Política al Ejecutivo, para su sanción.

M.E.C.D. 2016

LAS EDIFICACIONES EN LA HABANA HAN DISMINUIDO EN MAS DE UN SESENTA Y SEIS POR CIENTO

El Hospital Freyre de Andrade reglamentado

Filosofía del New Deal

(Por Salvador MASSIP)

II

NUEVOS IDEALES

LOS americanos han hecho frente a la crisis con decisión y con espíritu práctico. Para ello el Congreso ha votado las leyes de Reorganización, de Economía Nacional, de Agricultura, de Rehabilitación Industrial, y otras, en las cuales ha conferido facultades extraordinarias al Presidente. Ante la situación gravísima del 4 de marzo, ante la perspectiva de que se viniera abajo el edificio económico y financiero, sepultando a todos, el Congreso no podía actuar de otro modo. Ante la necesidad de actuar prontamente, el Congreso dejó a la sagacidad y a la prudencia del Presidente la aplicación de las soluciones indicadas para cada caso.

La crisis que atravesaba el país era tan grave que exigía una acción urgente, mucho más rápida que la que el Congreso podía desarrollar. Los poderes que ahora ejerce el Presidente Roosevelt no son dictatoriales, ni mucho menos. Se le han conferido por uno, por dos o por tres años. Si hace buen uso de ellos, se le renovarán. Si los emplea mal, le serán revocados.

«Lo más importante del método—dice Tugwell— es que permite al Ejecutivo actuar con decisión y si es necesario puede alterar su línea de conducta. No está obligado por precedentes, ni los intereses partidaristas le imponen una acción rígida y fija. Puede ensayar el papel de administrador. Lo que distingue esta Administración de las anteriores es la actitud hacia la experimentación. Creo que no hay exageración en decir que esta nueva actitud ha llevado valor, confianza y energía a toda la nación».

En la conciencia pública americana se ha abierto paso, en estos últimos tiempos, el concepto de que en una sociedad moderna es indispensable la concentración de la responsabilidad. Este concepto tuvo que sobreponerse a los antiguos postulados de la autonomía de los Estados Unidos, tan firmemente arraigados en el derecho constitucional, y de la intangibilidad de los derechos individuales, considerados tan preciosos por la inmensa mayoría de los ciudadanos. Pero tanto la autonomía de los Estados como la intangibilidad de los derechos ciudadanos parecen al Profesor Tugwell conceptos arcaicos. «En el campo de la política—ha dicho—las fuerzas económicas nos han obligado a reforzar las manos del Gobierno federal».

La tramitación y el papeleo han dejado de ser obstáculos para los hombres del New Deal. Los hombres de negocios saben que desde el 4 de marzo en el Gobierno de los Estados Unidos se siguen los mismos métodos y procedimientos que en una empresa comercial. Roosevelt y sus asesores empiezan a dominar el arte de la administración en grande escala. «No tenemos miedo a lo grande—dice Tugwell. Hemos aprendido que las organizaciones en grande escala no pueden prohibirse. Es imposible oponerse a las fuerzas que las producen. Nosotros nos vemos obligados, por otro conjunto de fuerzas, a poner al servicio del público las ganancias que con ello se hagan».

La aspiración de Roosevelt y de sus colaboradores de dar trabajo, seguridad y un alto **standard de vida** a los hombres y mujeres que hoy se encuentran desocupados en los Estados Unidos no es una aspiración ideal y quimérica. Es una aspiración de acuerdo con la realidad y con los más hondos instintos humanos. La tarea es difícil y se plantea en medio de la mayor incertidumbre. «Nuestro camino no puede trazarse de antemano con precisión — dice el Profesor Tugwell. Ni debe trazarse tampoco. No soy partidario de los planes nacionales que confían en que los senderos que van a campo traviesa y que están ocultos por los accidentes del terreno pueden señalarse exactamente en un mapa, como el terreno que recorremos».

Para Tugwell, el progreso del pueblo americano ha seguido una marcha en forma de espiral, volviendo sobre sí misma y repitiéndose siempre; pero siempre ascendiendo. Para los americanos, el camino del progreso ha sido siempre el camino de la libertad. Los primeros emigrantes que atravesaron los Apalaches y que como oleadas se desbordaron sobre el valle del Mississippi, eran pioneros inconformes con el sistema de Gobierno establecido en los Estados de la naciente Unión. Los pioneros, de individualismo exagerado, querían ser independientes a toda costa.

«Pero los pioneros que tenían capacidad de organización—declara sin rodeos el Profesor Tugwell—vislumbraron mayores posibilidades de libertad. Presintieron el pillaje en grande escala, el pillaje que podían hacer en las pacíficas ganancias de una sociedad nueva, y unieron sus esfuerzos para llevarlo a cabo. Los trusts y las combinaciones que surgieron mostraban tanta hostilidad a las limitaciones que imponía el Gobierno como la que mostraban los agricultores; y los hombres de negocios, más que los agricultores, quisieron que el Gobierno y los negocios se mantuvieran separados».

En las primeras sociedades del valle del Mississippi y del Oeste, el rasgo característico fué la explotación. El colono que echaba mano de un pedazo de tierra se apresuraba a hacer saber al Gobierno que no necesitaba ni quería su intervención. En sus tierras era soberano absoluto. Los trusts y los ferrocarriles no se ocupaban tanto de las tierras como de las ganancias y utilidades de los pioneros, a quienes arrebataban el fruto de su trabajo.

Después de la guerra de Secesión el pillaje en grande escala siguió extendiéndose por el Oeste y por el Sur. En los tiempos en que Bryan aspiraba a la Presidencia las grandes empresas de explotación llegaron a su apogeo. El espíritu humanitario de la Constitución quedó echado a un lado. La competencia se desarrolló del modo más feroz. Los competidores débiles eran implacablemente destruídos. El individualismo llegó a sus mayores exageraciones. Pero el clamor nacional provocó la reacción e hizo que se dictaran las primeras leyes contra los trusts y contra las grandes combinaciones ferrocarrileras.

Sus servicios serán para los habaneros sólo

Nombrada una comisión formada por médicos, para redactar la ley interior de dicho hospital

Se acaba de poner en vigor por el Alcalde jefe del Distrito Central señor José Izquierdo, el Reglamento para el funcionamiento interior del Hospital Freyre de Andrade o Hospital de Emergencias.

En su decreto expone el señor Izquierdo, que desde el día primero de julio de 1920 en que se inauguró el Hospital, ha venido ofreciendo a la población habanera eficientes servicios médicos. Pero en la práctica de los años, se ha comprobado la necesidad de reglamentar la forma de ofrecer tales servicios, para que resulten de mayor eficiencia para el pueblo pobre, que los utiliza a diario.

Designó entonces el señor Izquierdo una comisión de médicos del Departamento de Sanidad del Distrito Central, integrada por el jefe de esa Dependencia, doctor Raúl Navarrete, y por los Dres. Miguel Angel Valiente, segundo jefe, y J. A. Bárcena, Director del Hospital, para que le redactaran un proyecto de reglamento.

El trabajo es perfecto. En el primer artículo se dice: El Hospital Freyre de Andrade es una dependencia del Distrito Central, y sus servicios son completamente gratuitos. Está dedicado exclusivamente a servicios de cirugía limpia, y, precisamente, para vecinos residentes de este Distrito Central».

En le Reglamento se detallan, por separado, los servicios que se prestan en los distintos departamentos y Salas del Hospital, expecificándose las obligaciones de médicos, enfermeras, alumnos de medicina, etc.

Se trata de un excelente trabajo necesario al ordenado funcionamiento del Hospital de Emergencias

El ingeniero Villa disertó ayer tarde sobre el hormigón

Habló en la Sociedad de Ingenieros, señalando las ventajas de dicho material

En los salones de la Sociedad Cubana de Ingenieros, a las seis de la tarde ofreció ayer su anunciada e interesante conferencia el ingeniero señor Miguel Villa con el tema «Hormigón».

Desarrolló el programa el distinguido profesor titular de nuestra Universidad en el siguiente orden: La importancia del hormigón en las distintas construcciones; condiciones de adaptabilidad, laborabilidad, etcétera, que se precisan, según la aplicación que se haga de este material; resistencia que debe ofrecer, a cuyo efecto determinó las condiciones necesarias en los materiales para la confección de la piedra; constitución de ésta, y por medio de ilustraciones gráficas, demostró las cualidades que ha de ofrecer el material, para ser considerado un buen hormigón; los cuidados que requiere su preparación; las características que ofrece, cuando se observan las indicaciones que los experimentadores han señalado en sus repetidos ensayos, amén de analizar minuciosamente la importancia que tiene la calidad, preparación y resistencia de los agregados, de acuerdo con la obra a realizar.

Terminó haciendo interesantes consideraciones sobre los métodos a que debían sujetarse todas y cada una de las operaciones, en su laborabilidad, para obtener un buen hormigón; señaló al propio tiempo, las economías que representaba para el propietario el empleo de un buen hormigón por la durabilidad y resistencia que ofrecía en toda clase de obras; y el perjuicio que ocasionaba cuando éste era deficiente; hizo notar que la diferencia de unos centavos que podían obtenerse con un material deficiente no podía compararse con las ventajas que brindaba la fabricación de una buena mezcla de hormigón.

Cuando terminó su conferencia el señor Villa fué aplaudido por la selecta concurrencia de profesionales que asistió al acto.

NADA SE SABE TODAVIA DEL REGRESO DEL DR. FERRARA

El señor Augusto B. Merchán, director del Protocolo de la secretaría de Estado, manifestó a los periodistas que el doctor Orestes Ferrara, hace tres días salió para Nápoles desde Londres.

En Nápoles estará poco tiempo, el necesario para visitar a sus familiares que viven en esa ciudad.

En cuanto al retorno a Cuba del secretario de Estado (con licencia) nada sabe el señor Merchán.

Por otra parte aun el doctor Ferrara no ha manifestado oficialmente la fecha de su vuelta a esta capital.

El Gral. Herrera saldrá de Cuba el mes próximo

Irá a las montañas de los E. U., por prescripción facultativa, en compañía de su familia

Por dos ocasiones visitó Palacio, en la mañana de ayer, el Secretario de Guerra y Marina, General Alberto Herrera, entrevistándose las dos veces con el Jefe del Estado.

Cuando, finalizada la primera entrevista, se retiraba el general Herrera, habló con los repórters de asuntos oficiales. Los periodistas, que tenían noticias de que el Secretario preparaba un viaje al extranjero no quisieron interrogarle sobre el particular.

Pero cuando abandonaba la mansión palatina, tras efectuar su segunda visita del día, el general Herrera fué abordado por los repórters, quienes inquirieron qué había de cierto sobre la versión. Manifestando que era inexacto que hiciera preparativos para viaje alguno.

De Palacio se trasladó el Secretario de la Guerra a sus oficinas del Castillo de la Fuerza, y allí, momentos después, hizo declaraciones a los repórters de ese departamento, sobre dicho viaje.

Según sus palabras, el general Herrera se propone, en efecto, ausentarse de Cuba a fines del mes de agosto próximo, con el fin de acompañar a su señora, que por prescripción facultativa tiene que recluirse en un sanatorio de las montañas de los Estados Unidos.

Hace dos años que el general Herrera y su señora no efectuaban ese viaje.

Mr. Neil Sinclair, ilustre financiero, llegó a la Habana

A bordo del vapor «Morro Castle» llegó ayer a nuestra ciudad Mr. Neil Sinclair, preeminente financiero y economista canadiense, de Montreal (Canadá), y Nueva York. (N. Y.) Objeto de su viaje es, según se nos ha informado, hacer estudios especiales sobre la industria tabacalera.

Mr. Sinclair—hombre de sólida cultura—es autor de muchos trabajos relacionados con los problemas internacionales, económicos y sociales. Entre ellos: «La depresión económica, sus causas y remedios»; «El dominio del oro»; «El capitalismo y el trabajo para todos», y otros muchos.

Aparte de esas actividades de publicidad, Mr. Sinclair organizó la Compañía Canadiense de Bronce, Ltd una de las más grandes industrias de Canadá; las Industrias McKinnon, Ltd. que controla actualmente la General Motors Corporations; la Amalgamated Electric Corporation, indirectamente controladas por The Bell Telephone Compay of Canadá, y The American Telephone and Telegraph Co.

Dirigió—durante la guerra mundial—la Compañía que manejó la «Enginneering for the Ordenance Division, del Departamento de la Guerra de los Estados Unidos».

Los directores de las compañías canadienses organizadas o financiadas por nuestro distinguido visitante, son capitalistas internacionalmente conocidos.

EL DOCTOR PRUNA LATTE EXPLICA UNA DENUNCIA

El doctor Manuel Pruna Latté, nos remite un escrito en relación con la denuncia presentada contra él por el señor Francisco Crespillo, inquilino que fué suyo, en el que expone la tramitación seguida por la Sala de Vacaciones de la Audiencia que ha revocado el auto de terminación del sumario para la práctica de algunas diligencias. Que elevada la causa, el Ministerio Fiscal pidió se dictara auto de sobreseimiento, pidiendo la revocación del auto Crespillo solicitando la práctica de un sinnúmero de diligencias sumariales, que la Sala admitió en uso de sus facultades, sin que esa admisión prejuzgue sobre su éxito, ni sobre la resolución que en su día haya de recaer.

Dice que en la denuncia Crespillo alegó que hace veinte años su padre pagó un plazo de la compra a plazos de una manzana de terreno, y que después él, se que se llama José, y no Francisco, como su padre, no habiendo seguido pagando los plazos, fué rescindido el contrato. Dicho terreno—dice el señor Pruna—fué adquirido por el señor Bonifacio Valdés, a quien lo compró más tarde el señor Pruna, arrendando a Crespillo hijo, una parte, que por incumplimiento del arriendo lo demandó en desahucio, después de haber accedido a todas las esperas pedidas, así para el pago de los alquileres, de los que le adeudaba once meses, como a la oferta de un plazo para comprar el terreno al contado, lo que desea público para que público conozca su proceder en este caso, estando de su parte la razón y la legalidad, contra un nuevo procedimiento por el que se pretende adquirir un terreno sin escritura pública ni privada, de venta, y con sólo pagar un alquiler.

Se ordena recluir a la familia que padece de lepra, en Gibara, Oriente

El Director de Sanidad telegrafió ayer al Jefe Local de Gibara ordenándole suspenda el embarco hacia el hospital de San Lázaro de la familia Rodríguez León y del señor Expósito Martínez, cuyos miembros todos padecen de lepra.

Esta disposición ha obedecido a un telegrama que recibió del doctor Juan de Landa Luce, director interino del San Lázaro, pidiéndole se suspendiera dicho embarco hasta nuevo aviso, sin explicar las causas de su actitud.

Salve de despedida al Exmo. y Rdmo. Sr. Arzobispo de la Habana que sale en viaje hacia Roma

Va presidiendo la peregrinación. La misa se celebró en la capilla de Cristo Pobre. El R. P. Nicanor Cortina fué quien dirigió el rezo del Santo Rosario y entonó la salve

Gupo de los componentes de la peregrinación cubana a Roma, que acompañados del Exmo. Sr. Arzobispo de la Habana, Monseñor Ruiz, saldrá de la Habana en el día de hoy en el vapor Morro Castle. La foto fué tomada ayer en el Palacio del Arzobispado, después de haberse cantado una solemne salve por el feliz viaje del señor Arzobispo y sus acompañantes.

La Congregación de Cristo Pobre con la cooperación del Muy Ilustre Cabildo Metropolitano y del Seminario Conciliar de San Carlos y San Ambrosio, celebró en su Capilla de Habana y Chacón una solemne Salve para impetrar del cielo un feliz viaje para el Excmo. y Rvdmo. señor Arzobispo de la Habana, Licenciado Monseñor Manuel Ruiz y Rodríguez, el cual embarca hoy miércoles 26, a las seis de la tarde, en el vapor «Morro Castle», por el muelle de la Ward Line.

Va Monseñor Ruiz presidiendo la Peregrinación Cubana a Roma.

A las 5 de la tarde el R. P. Nicanor Cortina, Director de la Congregación de Cristo Pobre, dirigió el rezo del Santo Rosario y entonó la Salve, que interpretaron los alumnos del Seminario, bajo la dirección del señor Mario Reposo.

Después de la Salve cantaron el Himno a Cristo Pobre.

Asistieron el Excmo. y Rvdmo. señor Arzobispo, representaciones del Venerable Cabildo Metropolitano, Seminario Conciliar, señores Curas Párrocos, Clero regular y secular, Asociaciones Católicas Comunidades de Religiosas y una distinguida y numerosa concurrencia.

Por la Congregación de Cristo Pobre, su Director Espiritual Padre Nicanor Suárez Cortina, Presidenta señorita doctora Conchita Hernández Calzadilla, la Directiva y Celadoras.

Terminado el homenaje religioso, los circunstantes se despidieron de su amadísimo Prelado en una brillantísima recepción celebrada en el patio central del Arzobispado.

Monseñor Ruiz agradeció el homenaje y bendijo a los circunstantes.

Durante su ausencia regirá la Diócesis, como Gobernador Sede Plena Monseñor Manuel Arteaga y Betancourt, Provisor y Vicario de la misma.

El DIARIO DE LA MARINA eleva al cielo sus oraciones por el feliz viaje del Prelado de la Arquidiócesis y demás peregrinos que le acompañan en su viaje a la Ciudad Vaticana.

Los cuatreros hacen su agosto en St. Spíritus

Roban reses que sacrifican y venden, clandestinamente. Denuncia del Jefe de Sanidad

Los vecinos del término municipal de Sancti Spíritus, a juzgar por el contenido de una comunicación dirigida al Director de Sanidad por el Jefe Local doctor Mario García Madrigal, está en estos momentos bajo el dominio de una banda de cuatreros y expendedores de carne de procedencia clandestina.

Dicho funcionario de Sanidad agrega que es alarmante para la salud pública lo que viene repitiéndose a diario. El clandestinaje aumenta por momentos; el sacrificio de reses sin le debida autorización es cada día mayor y, aunque no es de su incumbencia, los robos de reses y puercos se suceden ininterrumpidamente, teniendo en constante alarma a los dueños de haciendas.

El doctor García Madrigal, ante la imposibilidad de evitar la venta de carne clandestina pues no cuenta con personal para ello, ha solicitado auxilios del Jefe de la Policía Municipal y del Jefe del Puerto de la Guardia Rural, este último, Capitán Tandrón. El primero le ha facilitado al vigilante Serafín Jiménez y el segundo a los soldados del Escuadrón 33 Argelio Jiménez Ramírez y Luis Hernández.

A dichos agentes el Jefe Local de Sancti Spíritus ha dotado de carnets como Inspectores Auxiliares Honorarios, habiéndoles dado instrucciones para que persigan a los expendedores clandestinos y procedan al decomiso de la carne de res cuyo sacrificio no haya sido autorizado debidamente.

Noticias de Palacio

VUELVE LA ACTIVIDAD

Ha vuelto la actividad a Palacio.

Ayer, sobre todo la mañana, fué de intenso movimiento en la Mansión del Ejecutivo. A primera hora el Presidente, instalado en su despacho del primer piso, inició las audiencias recibiendo al general Herrera y a los jefes de los Cuerpos policíacos de la Habana, con quienes cambió impresiones sobre las libertades concedidas últimamente, la Ley de amnistía y distintas medidas que se tomarán una vez que se restablezcan las garantías constitucionales en la Habana.

DESPUES DE LA ENTREVISTA

Después de la entrevista a que aludimos, interrogamos al secretario de la Guerra cuando abandonaba Palacio y nos dijo que se habían cambiado impresiones sobre diferentes asuntos y que el Presidente le había firmado distintos decretos de retiros y pensiones en el Ejército.

NESTOR MENDOZA HABLA DEL PRESIDENTE

El representante a la Cámara, señor Néstor Mendoza, salió después y charló unos momentos con los periodistas, a quienes dijo que por la tarde la Cámara aprobaría el proyecto de Ley de Amnistía del Senado.

Refiriéndose después al Presidente de la República, el señor Mendoza declaró que aquél estaba muy bien y comentaba el hecho de que nunca lo había encontrado más sereno ni más ecuánime y muy dentro de su carácter de Presidente de la República.

—«Hablamos, agregó, y en todas sus palabras encontré el razonamiento adecuado a la más estricta justicia y un plausible deseo de dar solución a los distintos asuntos de orden general, que todos desean se resuelvan.

—«Estoy, dijo, muy complacido de la actitud elevada y serena del Presidente.

Los repórters indagaron, quisieron saber algo sobre lo conversado, pero el representante Mendoza se excusó, diciendo que había sido una entrevista muy privada.

ASCENSOS EN OBRAS PUBLICAS

Otro de los secretarios que estuvieron en Palacio y despacharon con el Presidente, fué el de Obras Públicas. El ingeniero Onetti nos dijo que había permanecido catorce días enfermo, con fuertes ataques nefríticos, pero que ya se sentía muy aliviado.

Después, el ingeniero Onetti nos dijo que había firmado el Presidente, momentos antes, tres decretos, ascendiendo a ingeniero jefe de primera clase al señor Martínez Nevot, afecto a la Jefatura de la Habana; a ingeniero de primera clase al señor Guillermo Guin Cadaval y a ingeniero de segunda clase al señor Cabrera, que se ha distinguido laborando con entusiasmo y competencia en el trabajo de bacheo de la Habana y sus barrios.

UNO POR EL OTRO Y...

De Palacio salieron juntos ayer, después de haber visitado al señor Presidente, el alcalde, capitán Izquierdo, y el secretario de Gobernación, doctor Zubizarreta.

Las preguntase iniciaron.

—¿Cuándo cobrará la policía?

—Yo, estando presente el secretario de Gobernación, que es mi amigo, mi compañero, etc., no digo nada. El es quien puede hablar.

Entonces la pregunta fué hecha al doctor Zubizarreta, que respondió:

—Estando presente el capitán Izquierdo, mi correligionario y amigo, es a él a quien toca hablar...

Finalmente, el jefe del Distrito Central aseguró que la policía cobraría el día primero y para ello situaría antes la parte que corresponde dar al Distrito.

UNOS DOCUMENTOS

Breves momentos estuvo en Palacio ayer el fiscal del Tribunal Supremo, doctor Lancís. Fué a entregar al secretario de Hacienda unos documentos, lo cual hizo delante del repórter, retirándose inmediatamente.

LA CARNE BARATA

El joven abogado doctor Oscar Gans, nos dijo en Palacio ayer que para la primera sesión que celebre el Consejo Deliberativo del Distrito Central, conocerá del proyecto de matadero libre que se levantará cerca de la Habana con adelantos higiénicos y modernos procedimientos de manipulación de las carnes, etc. Dijo también que ese nuevo matadero será aprobado, pues hay un informe favorable del departamento de Fomento del Distrito.

Y con ese acuerdo espera el doctor Gans que se destruya el trust de la carne y el pueblo tendrá carne a cinco centavos más barata.

EL EJECUTIVO LIBERAL NACIONAL

También notició al repórter el doctor Gans que ha recibido un telegrama del Gobernador de Oriente señor Barceló, que es a la vez Presidente del Ejecutivo Nacional del Partido Liberal, citándolo para una entrevista, a su regreso a la Habana relacionada con la solicitud que hiciera el Dr. Gans, de la necesidad de reunirse el citado Comité, para tomar acuerdos en relación con la mediación del Embajador Mr. Welles.

MUCHOS VISITANTES

A más de los señores ya citados, ayer, durante la mañana acudieron a visitar al Presidente de la República, los Senadores doctores Grau y Francisco María Fernández; General Pino Guerra ;Enrique Machado; el Director de la Renta señor Sebastián Planas; el Presidente de la Comisión de Boxeo Dr. Tomas Felipe Camacho, que conferenció largo rato con el Jefe de la Nación; el Dr. Rosado Aybar; el subsecretario de Agricultura Dr. Bosch, que nos dijo espera que se lo ordene el señor Presidente para tomar posesión; el Sr. Manolo Villapol a quien un colega embarcó rumbo a los Estados Unidos, cosa que no es cierta; Ezequiel Sarracén, político activísimo de la Habana; Emilio Sampedro, el Capitán Manuel Rodríguez Batista; y muchos políticos de la Habana.

AGRADECIDO

El Dr. Alberto López Sánchez, que acaba de ser nombrado Notario para Regla, tras las brillantes oposiciones que realizó, obteniendo el primer lugar, acudió a Palacio ayer, con el propósito de visitar al señor Presidente y darle las gracias por su designación.

El doctor López Sánchez, es abogado de la Asociación de Repórters de la Habana.

EL BRIGADIER SEMIDEY

El Ministro de Cuba en Santo Domingo Brigadier José Semidey, que se encuentra en la Habana, acudió a Palacio ayer, saludando al señor Presidente de la República, a quien llevó un afectuoso saludo de la hermana República.

ASUNTOS POLITICOS

Al mediodía de ayer estuvo en Palacio celebrando una conferencia de carácter político con el Jefe de la Nación, el Presidente del Partido Popular y Senador Dr. Célso Cuellar del Río.

EL PRESIDENTE DE PASEO

A las cinco y media de la tarde de ayer, el Presidente de la República salió de Palacio en automóvil, dando un paseo por la capital y sus barrios.

Almanaque americano

JOHN H. MORGAN fué un hombre osado, de espíritu aventurero, que sirvió a su modo la causa del Sur en la gran guerra civil norteamericana.

Con el grado de general, al frente de dos mil hombres de caballería, realzó en 1863 una atrevida y destructora incursión en Ohio, Indiana y otros estados.

JULIO 26 1863 — Captura del general Morgan

Atacó y saqueó pueblos y ciudades. Quemó molinos, fábricas, puentes, etc. Hizo, en fin, cuanto daño pudo a la propiedad. Se apoderaba «de caballos y cuanto le venía a mano».

En Salem, por excepción, no destruyó; allí le dieron «mil dólares en dinero contante».

En Miami detuvo un tren, matando al maquinista, incendiando los vagones y haciendo prisioneros a doscientos reclutas, que unió a otros que había cogido en distintos lugares.

El general Hobson salió de Ohio con suficientes tropas para contenerlo. Los campesinos favorecían las operaciones contra Morgan «obstruyendo los caminos con troncos de árboles» para imposibilitar su fuga por tierra; y en los ríos maniobraban lanchas cañoneras que le cortaban la retirada por el agua.

Morgan desesperaba a sus perseguidores con increíbles marchas y contramarchas. Batido al fin de cerca por tres columnas combinadas», abandonó sus presas y sus enfermos y heridos en número de seiscientos».

Siguió la margen del río Belleville y se parapetó en una colina, donde intentó defenderse, pero ya su gente estaba muy cansada. Hobson le intimó la rendición y Morgan pidió una hora para deliberar, pero sólo se le concedieron cuarenta minutos, al cabo de los cuales casi todos los hombres que le quedaban optaron por rendirse.

Morgan no se quiso incluir en la capitulación y con un corto grupo trató de huir. Cerca de Nueva Lisboa lo cercaron el 26 de julio de 1863 y cayó prisionero, tras débil resistencia. Su expedición quedó completamente aniquilada.

Lo llevaron a Colombo con algunos oficiales y en la cárcel «les afeitaron la cabeza como se hace con los criminales ordinarios», acto un tanto arbitrario. En rigor, las hazañas de Morgan son consecuencia natural de la guerra, actos criminales que se disculpan cuando se cometen contra enemigos.

Las piraterías del general Morgan despertaron general indignación en los estados azotados. Hubo periódico que pedía sencillamente que «lo ahorcasen como a un vulgar ladrón».

Pero mientras discutían lo que habían de hacer con él, se iba abriendo un conducto subterráneo en su celda, por donde se escapó con sus oficiales. Varios de los fugitivos fueron pronto apresados.

Sólo Morgan y el capitán Hines pudieron continuar la fuga. A media noche toman un tren en marcha. Cerca de Kentucky alguien les da hospitalidad y auxilios. En Tennessee pierde a su compañero. Por fin Morgan llega solo a Georgia, donde sus amigos lo rodean y felicitan por su valor e intrepidez.

Dos semanas después, marcha a continuar sus «raids».

El último que emprendió tan atrevido guerrillero fué en junio de 1864. Con dos mil quinientos salió a hacer sus acostumbrados destrozos.

En Memphis da su golpe más sensacional, apoderándose del general Hobson y «mil seiscientos unionistas». La disculpa de los vencidos es que andaban muy escasos de municiones.

El general Burbridge lo persigue tenazmente, acorralándolo en Cyntana, donde lo sorprende almorzando y lo bate rápidamente, haciéndole considerables bajas—trescientos muertos y cuatrocientos prisioneros—y rescatando al general Hobson y sus oficiales.

Pero Morgan reorganiza una vez más su hueste y ocupa a Greenville.

Y cerca de este último punto, combatiendo desesperadamente con las tropas del general Gillem, perdió la vida el terrible y temerario general confederado.

M. R. Maribona Viña.

Las industrias cubanas mueren por consunción

Las solicitudes para comercios han disminuído

Marianao, Regla y Guanabacoa, han sufrido la crisis con más intensidad, según estadísticas

La Dirección de Ingeniería Sanitaria Nacional de la Secretaría de Sanidad y Beneficencia es el centro a donde acuden con sus planos y memorias cuantas personas o entidades tengan el propósito de establecer una industria o un comercio. De ahí que en dicho Departamento del Estado se tenga un resumen diario, mensual y anual de cómo marcha la situación económica si se tiene en cuenta el número de solicitudes que se presentan para construir edificios o para comercios e industrias.

Explicado el funcionamiento e importancia de la Dirección de Ingeniería Sanitaria Nacional, diremos que a juzgar por los datos que tenemos a la vista las fabricaciones o reconstrucciones en nuestra capital han mermado, comparándolas con el año fiscal de 1927-28 y las del 1932-33, en más de un sesenta y seis por ciento.

Además, en términos próximos a la Habana, como Marianao, en un 70 por ciento; en Regla, en un 75 por ciento; en Guanabacoa, en un 80 por ciento.

LAS NUEVAS INDUSTRIAS

Al amparo de los llamados nuevos aranceles, sólo se ha advertido, en cuanto al establecimiento de nuevas industrias, un ensayo, no habiendo surgido, con vida propia, más industrias que las derivadas de la carne, de la leche, zapatos, harina de yuca, refinerías de aceites, desfibradoras de henequén, pastas alimenticias, licores, vinagres, embutidos, salazones y perfumes.

Quinientas noventa y tres solicitudes de industrias se registraron en la Dirección de Ingeniería Sanitaria durante el pasado año fiscal. Todas teniendo como base las ventajas arancelarias, pero que no compensan, por el volumen de sus negocios, la merma sufrida en los ingresos del comercio exterior.

Estas industrias son desfibradoras de henequén, refinería de azúcar, fábricas de fideos, de calzado, de mantequilla, harina de yuca, saladeros de cueros, mataderos, fábricas de embutidos, fábricas de aceites, de queso, de rejillas, de fósforos, de vinagres, de pastillas colorantes, de desinfectantes, de dulces, pastas dentífricas, de manteca, tasajo, hielo, refinerías de grasas y mantecas, de licores, betunes, perfumes y jabón.

MERMA DE LAS EDIFICACIONES

Los números son la demostración más palpable de cuanto dejamos anotado. Helos aquí:

En la Habana, durante el año fiscal de 1924 a 1925 se realizaron 4,335 obras, y, en la Dirección de Ingeniería Sanitaria Nacional no existen antecedentes sobre la materia hasta el 25 de enero de 1927 debido a que las edificaciones fueron autorizadas durante ese período de tiempo por el capitán del Ejército Nacional Federico Vega que fungía de Supervisor Militar del Negociado de Ingeniería Local de la Habana en la época en que el doctor Francisco María Fernández era Secretario de Sanidad y Beneficencia.

En el año fiscal de 1927 a 1928 se fabricaron 1,869 casas. En el año fiscal de 1928 a 1929 se fabricaron 1,453. En el año fiscal de 1929 a 1930 se fabricaron 1,117. En el año fiscal de 1930 a 1931 se fabricaron 747. En el año de 1931 a 1932, se fabricaron 736 y durante el último año fiscal, 1932-1933, sólo 531 obras.

MARIANAO, REGLA Y GUANABACOA

En cuanto a las edificaciones en Marianao, Regla y Guanabacoa, continúan hablando los números:

Marianao: de 1925-26: 896 casas. De 1926-27: 804 casas. De 1927-28: 840 casas. De 1928-29: 560 casas. De 1929-30: 503 casas. De 1930-31: 387 casas. De 1931-32: 272 casas. Y de 1932-33: 129 casas.

Regla: De 1925-26: 95 casas. De 1926-27: 63 casas. De 1927-28: 47. De 1928-29: 16 casas. De 1929:30: 930 casas. De 1930-31: 19 casas. De 1931-32: 25 casas y de 1932-33: 15 casas.

Guanabacoa: De 1927-28: 103 casas. De 1928-29: 107 casas. De 1929-30: 89 casas. De 1930-31: 67 casas. De 1931-32: 41 casas y de 1932-33: 23 casas.

Se celebró en el Hospital "Calixto García" un juicio

Los protagonistas eran dos indigentes. Uno fué absuelto y otro condenado a prisión

En cumplimiento de lo dispuesto por la vigente legislación, sobre jurisdicción de tribunales civiles, se constituyó en la tarde de ayer, en el Hospital General Calixto García, el juez municipal de El Cano, y procurador público señor Ramiro Martínez Torres, asistido del secretario de dicho Juzgado, señor Francisco Alvarez Balestena.

Fué al objeto de juzgar a los indigentes Brígido Fuentes y Arcadio Fresneda—el primero de los cuales está recluido en dicho establecimiento—en causa por maltratos y lesiones, radicada al número 107 del corriente año; ambos se encuentran en calidad de tales indigentes en la Colonia Agrícola General Machado ubicada en el barrio de El Cano, donde ocurrieron los hechos origen de la causa, habiendo sido trasladado Fuentes al Hospital a virtud de las lesiones sufridas, con posterioridad a la formación de la causa que nos ocupa.

Junto al lecho del acusado se constituyó el Tribunal para la celebración del juicio, pues Fuentes está imposibilitado de moverse, pues le ha sido amputada recientemente la pierna derecha que casi se destrozó al ocasionarle un camión las repetidas lesiones.

El señor Martínez Torres, después de oír los cargos que se hicieron ambos acusados y las declaraciones prestadas por los testigos Benito Pérez, Francisco Remedios, sargento y soldado de la Guardia Rural, respectivamente, destacados ambos en la Colonia General Machado dictó sentencia condenando a Fresneda como autor de una falta de lesiones, a multa de 10 pesos y absolvió a Fuentes, por haberse probado su inocencia.

El fallo del juez Martínez Torres fué favorablemente acogido por cuantos presenciaron el desarrollo del juicio, pacientes en su mayor parte.

Por no haber abonado Fresneda la multa impuesta fué remitido al Vivac de Marianao, para que cumpla allí la prisión subsidiaria.

JUZGADO DE GUARDIA

UNA JOVEN TRATO DE MATARSE

El vigilante Manuel González, de la Policía del Puerto, condujo anoche al primer centro de socorro, a la joven Dolores González Torres, de la Habana, de 22 años de edad y vecina de Monte número 2, donde fué asistida de una gran excitación nerviosa.

En el atestado levantado al efecto se hace constar la declaración del expresado agente.

Se encontraba de recorrido por los muelles de Santa Clara, cuando sorprendió a la joven que en actitud nerviosa pensaba arrojarse al mar, por lo que la invitó a que lo acompañara al expresado centro de socorro.

Dolores no negó sus decididos propósitos de privarse de la vida. Aburrida, decepcionada ante las negativas de Juan Alonso Sañudo, vecino de Sol número 9, de continuar las relaciones amorosas que ambos sostenían, determinó privarse de la existencia y con esas intenciones se dirigió al lugar donde fué sorprendida por el agente, a quien se debió con su oportuna intervención, de que no hubiera puesto fin a su vida, arrojándose al mar.

QUEMADURAS

Casualmente se produjo anoche en su domicilio graves quemaduras diseminadas por el cuerpo, Andrea Farrés Echarte, de la Habana, de 24 años de edad y vecina de 8 y 25, de las que fué asistida en el centro de socorro del Vedado.

EL «FLORIDA» LLEGO CON 73 PASAJEROS

Arribó anoche el vapor norteamericano «Florida», trayendo a su bordo 73 pasajeros. Entre ellos llegaron los señores Alfredo Pequeño y Francisco Prieto, el primero secretario y el otro miembro del A B C; además llegaron Joaquín de la Coba; Carlos González y señora; Luis Alfaro; María Sánchez; Hortensia Beltrán; Vicente A. de la Maza; Enrique Castro; Manuel Loret de Mola e hijo; José Martínez; Estrella López e hijos; Armando y Matilde Lazárraga; Adriana Lacán; Bartolomé Ducassi; Joaquín Rivero; Jose A. Cruz, el oficial de la Armada Americana, Chow Medrano y familia.

UN TENIENTE DEL EJERCITO HERIDO AL CAERSELE UN REVOLVER Y DISPARARSELE

JOVELLANOS, julio 25. — DIARIO, Habana.—Acabo de visitar al teniente de este Escuadrón, Antonio Cánovas, que hallándose en su casa, se dispuso a colocar el revólver sobre una mesita, con tan mala suerte, que el arma vino al suelo y se disparó, atravesándole la pierna izquierda y lesionándole el hueso. Fué conducido al hospital de los doctores Paz y Ferrer, donde le extrajeron la bala. El doctor Catá le hizo una radiografía. Coincidencia extraña: hace tres años, hubo de caérsele otro revólver, atravesándole una bala el mismo pie. Deseamos una pronta curación al teniente Cánovas.—Nin, corresponsal.

M.E.C.D. 2016

EN CUANTO QUEDE FIRMADA LA LEY DE AMNISTIA, SERAN RESTABLECIDAS LAS GARANTIAS

Los periódicos quedarán sujetos a un permiso del alcalde municipal

Columna Editorial

La dureza del impuesto sobre sueldos y salarios

ENTRE las diversas medidas impositivas recomendadas por el Ejecutivo y que han dado lugar a la vigorosa protesta de las clases comerciales e industriales, figura la modificación de determinados preceptos de la Ley de 29 de enero de 1931, denominada de Emergencia Económica, por la cual se aumentó y extendió el impuesto sobre utilidades, afectando no sólo los beneficios netos, intereses o dividendos sino los sueldos, salarios o retribuciones.

Por la Tarifa primera, del Art. III del Capítulo VI de esa Ley se gravaban los sueldos a partir del de cien pesos mensuales, y se hacían concesiones atendiendo a las cargas de familia, cosa obligada no ya por razón de equidad, sino de conveniencia social. Ahora se intenta afectar con el impuesto los ingresos personales menores de treinta pesos al mes y, al propio tiempo, suprimir la bonificación establecida en favor de los casados y solteros que tengan familiares a su abrigo.

La tarifa propuesta es la siguiente:

Hasta $30 mensuales un . . . 1%
De $31 a $100 un 2%
De $101 a $200 un 3%
De $201 a $300 un 4%
De $301 a $500 un 5%
De $501 a $800 un 6%
De $800 en adelante un . . . 10%

Como se ve, no se ha seguido una regla de proporción, y contra toda justicia los sueldos, salarios o retribuciones que resultarían más gravados, son aquellos que llegan hasta treinta pesos, esto es, los de las clases menos acomodadas de la sociedad. Obsérvese que de esa cantidad, a cien pesos, se aumenta el impuesto en un uno por ciento, y que a partir de ciento uno hasta trescientos, se sigue aumentando con un uno por ciento; que de trescientos uno a quinientos, se da un salto elevándose el mismo aumento del uno por ciento; que al pasar de quinientos uno a ochocientos se aumenta otro uno por ciento, y que finalmente, para las entradas mayores de ochocientos pesos, la tributación no excederá del diez por ciento.

Resulta notoria la falta de equidad, no por el solo hecho de comprenderse y ser proporcionalmente más gravados los sueldos, salarios o retribuciones menores de treinta y un pesos, sino porque la escala para dar lugar a que sea con mayor razón objetada, se rompe al llegar a trescientos uno y a quinientos uno, y porque se paraliza a partir de esa cifra, quedando fijo en el diez por ciento el impuesto. ¿No es todo esto arbitrario, injusto y por consecuencia irritante? ¿Puede admitirse sin crítica, sin oposición, sin protesta?

El gobierno argentino, compelido por dificultades financieras análogas a las que confronta el gobierno cubano, ha creado el impuesto al rédito, que afecta a los sueldos; pero no tienen que pagarlo «las personas que ganan menos de doscientos pesos mensuales, o no llegan a obtener en el año un beneficio neto (entradas menos gastos) de $2.400. Esa suma de $2.400 está exenta del impuesto, y puede aumentarse, según fuese la composición de la familia del contribuyente. De ahí que la ley no llegue a gravar a los obreros, a la mayoría de los empleados y a los hogares modestos», según se ve en un anuncio oficial publicado en periódicos de Buenos Aires a toda una plana—desde luego pagada—con fecha 22 del pasado mes, por la Dirección General de los Impuestos a los Réditos y a las Transacciones; anuncio que ponemos a la disposición del Ejecutivo y del Congreso, por si desean comprobar la veracidad de lo que estamos ofreciendo como ejemplo ilustrativo y digno de imitarse.

Las deducciones por cargas de familia, que aquí se pretende suprimir para hacer más duro el impuesto sobre sueldos, salarios o retribuciones, son en la Argentina las siguientes:

$50 mensuales por el cónyuge.
$25 mensuales por cada hijo menor de edad sin recursos propios y que esté a cargo del contribuyente.
$25 mensuales por cada hijo mayor de edad incapacitado para el trabajo, que no tenga recursos propios y se encuentre a cargo del contribuyente.
$25 mensuales por cada ascendiente (padre, madre, abuelos, bisabuelos), sin recursos propios o incapacitado, que esté a cargo del contribuyente.
$25 mensuales por cada persona a quien se pase alimentos de conformidad con las disposiciones del Código Civil, en virtud de sentencia judicial.

Para considerar qué personas están a cargo del contribuyente, no es necesario que tales personas vivan bajo un mismo techo que el contribuyente, pero sí que estén domiciliadas en el país.

El marido y mujer tuviesen cada uno réditos propios, ambos tendrán derecho a la exención individual de $2.400 anuales de renta mínima no imponible, pero solamente uno de los cónyuges puede hacer uso de las deducciones que corresponden por los conceptos más arriba relacionados.

Las deducciones por carga de familia, conjuntamente con el mínimo no imponible de $2.400 anuales ($200 mensuales, no podrán exceder en ningún caso de $6.000 anuales ($500 mensuales).

Esto es obrar con liberalidad, aunque se debe tenerse en cuenta que las cifras están en armonía con el valor de la moneda nacional argentina, al cual lógicamente se ajustan los sueldos y salarios, así como el precio de las cosas.

Por la propuesta modificación de la ley de Emergencia Económica a que antes nos hemos referido, se establece que «los sueldos de los funcionarios del Estado, la Provincia y el Municipio, incluyendo en esta categoría a los miembros del Ejército, de la Marina de Guerra y de la Policía», empezarán a gravarse con el impuesto, no cuando vuelvan a tener la cuantía que tenían antes del primero de enero de 1930, conforme a lo dispuesto entonces, sino cuando queden aumentados «por lo menos» en un cinco por ciento de su importe actual, y por lo que respecta a los particulares, se deja al arbitrio del presidente de la República fijar la fecha, y de seguro sería inmediata, para comenzar la cobranza, aplazada hasta ahora por motivos que nadie puede decir que han desaparecido, porque los reajustes siguen y la penuria va intensificándose más cada día.

Si por lo que toca a los empleados en general, sobran razones para que tengan por odiosa la modificación que comentamos, razones análogas justifican la protesta de los comerciantes e industriales, pues ellos individualmente y las compañías o sociedades—con excepción de los comprendidos en la Tarifa IV de la repetida Ley—tendrían que tributar por utilidades con arreglo a una escala tan desproporcionada e inequitativa como la propuesta para los sueldos, en el supuesto de que prosperase la reforma de la misma, lo cual no parece probable dada la actitud resuelta en que se han colocado las corporaciones económicas, frente a todo aumento impositivo.

Como se pretenda llevar adelante este proyecto, no serán, de seguro, las clases comerciales e industriales las únicas a oponerse; con ellas cooperarán todos cuantos se hallan bajo la amenaza de ver mermado su mezquino sueldo o jornal con un impuesto que agravaría la miseria del empleado y el obrero, de todo asalariado infeliz, sin tener en cuenta las dificultades con que el que más y el que menos lucha porque lo que se gana, cuando se gana, a duras penas alcanza para mal vivir.

A petición de cualquier persona se puede ordenar el secuestro de un periódico que altere el orden

Multas de $100 a $500 a los periódicos que se nieguen a publicar una aclaración de cualquier ofendido. Fué aprobada por unanimidad la Ley propuesta por el Sr. Francisco Camps

Después de dos recesos que duraron más de cuatro horas se reunieron veinticuatro senadores bajo la presidencia del doctor Baldomero Grau y aprobaron por unanimidad el dictamen de la Ley de Imprenta que había hecho la comisión especial integrada por los señores Francisco Camps, Wifredo Fernández, Quintín George, Carlos Miguel de Céspedes y Juan Gronlier.

La mencionada ley, como decimos, fué aprobada sin un voto en contra.

LA SESION

La sesión se abrió a las cuatro de la tarde, se reanudó a las seis para acordar seguidamente un receso y por último, a las siete de la noche se leyó el proyecto de Ley de Imprenta, con la suspensión de los preceptos reglamentarios y fué aprobada por unanimidad.

El señor Francisco Camps leyó un discurso defendiendo la ley y el señor Quintín George aclaró que las correcciones que se iban a hacer eran para subsanar errores de redacción.

Por último el señor Barreras presentó una ligera enmienda y la ley que copiamos fué aprobada:

LEY DE LIBRE EMISION DEL PENSAMIENTO

TITULO I

CAPITULO UNICO

DE LA DENOMINACION Y OBJETO DE ESTA LEY

ARTICULO I.—Esta Ley se denomina «Ley de libre emisión del pensamiento» y tiene por objeto garantizar el ejercicio de este derecho.

ARTICULO II.—Toda persona puede emitir libremente su pensamiento por cualquier medio de difusión sin sujeción a censura previa sin perjuicio de las responsabilidades que impongan las leyes cuando por alguno de esos medios se atente contra la honra de las personas, el orden social o la tranquilidad pública.

TITULO II

DE LOS MEDIOS DE DIFUSION DEL PENSAMIENTO

CAPITULO I

DE LOS IMPRESOS Y SU PUBLICACION

ARTICULO III.—A los efectos de esta Ley, se consideran impresos; la expresión del pensamiento por medio de la imprenta, del grabado, la litografía, la fotografía, o por cualesquiera otros procedimientos físicos o químicos de los empleados hasta el día, o que en lo adelante se inventen para la reproducción de las palabras signos y figuras sobre el papel la tela o cualquiera otra materia.

ARTICULO IV.—Los impresos a los efectos de esta ley se dividen en libros, folletos, hojas sueltas, carteles y periódicos.

Se entiende por libro, todo impreso que sin ser periódico reúna en un solo volumen doscientas o más páginas.

Se entiende por folleto, todo impreso que sin ser periódico, reúna en un solo volumen más de ocho páginas y menos de doscientas.

Se entiende por hoja suelta todo impreso que sin ser periódico no exceda de ocho páginas.

Se entiende por cartel, todo impreso destinado a fijarse o exhibirse en parajes públicos.

Se entiende por periódico toda serie de impresos que salga a la luz con título constante, una o más veces al día, o por intervalos de tiempo regulares o irregulares. Los números extraordinarios así como los suplementos, están comprendidos en esta distribución a los efectos de esta ley.

ARTICULO V.—Se entiende publicado un impreso cuando se ponga a la venta o a la circulación.

Los carteles se entenderán publicados desde el momento en que se fije o exhiba alguno en cualquier paraje público.

ARTICULO VI.—Todo impreso de cualquier índole llevará inscripto al comienzo o a su pie la fecha y el lugar de su publicación, así como el nombre del establecimiento en que se haya confeccionado bajo pena de multa de cien a mil pesos en moneda de curso legal.

ARTICULO VII.—Todo libro, folleto, hoja suelta o cartel, llevará además el nombre de su autor.

Los periódicos llevarán en lugar preferente el nombre de su Director, Subdirector y Jefe de Redacción, si tuviere estos dos últimos, estando obligados a tenerlos en el caso de que el Director goce de inmunidad.

ARTICULO VIII.—Toda persona natural o jurídica que pretenda fundar un periódico, lo pondrá en conocimiento del Alcalde Municipal del lugar en que haya de publicarse, con no menos de cuatro días antes de comenzar su publicación.

Con la solicitud en que indique su propósito, el fundador del periódico remitirá los particulares siguientes:

Primero: El nombre, apellidos y domicilio del solicitante.

Segundo: La aseveración de que el solicitante, si fuere una persona natural, es ciudadano cubano y se halla en el pleno goce de sus derechos civiles y políticos; y en el caso de que sea una persona jurídica, que se ha constituído legalmente en el territorio de la República.

Tercero: El título del periódico, idioma en que se publica, los días que deba ver la luz pública y el establecimiento en que haya de imprimirse, y

Cuarto: El nombre, apellidos y domicilio del Director, Subdirector y Jefe de Redacción, estos dos últimos si los tuviere, los cuales deberán ser también ciudadanos cubanos y estar en el pleno goce de sus derechos civiles y políticos. A no ser en el caso en que el Director, siendo extranjero, el país de su ciudadanía otorgue igual derecho al ciudadano cubano.

Se exceptúan del requisito de la nacionalidad los periódicos que se publiquen en idioma extranjero.

ARTICULO IX.—La representación de todo periódico ante las Autoridades y Tribunales y la responsabilidades civiles y criminales por lo que en ellos se publique, corresponden al Director, en su defecto al Subdirector o Jefe de Redacción y a falta de ambos al propietario o editor, sin perjuicio de la responsabilidad civil o criminal que pueda caber a otras personas por delitos o faltas cometidas por medio del periódico.

ARTICULO 10.—Cuando el Director de un periódico goce de inmunidad parlamentaria, o cuando por encontrarse ausente o preso, o en cualquier otro caso, no sea posible hacer efectiva su responsabilidad, asumirá la representación del periódico el Subdirector o el Jefe de Redacción en su caso, y será responsable civil o criminalmente, sin perjuicio de las responsabilidades de esos órdenes en que incurra el Director por su participación en cualquier forma en lo publicado.

En todo caso, salvo cuando se trate de periódicos impresos en idioma extranjero dicho Subdirector o Jefe de Redacción, deberá ser ciudadano cubano, estar en el pleno goce de sus derechos civiles y políticos, no encontrarse amparado por ninguna clase de inmunidad, ni sujeto ni fuero o legislación especial ni privado de libertad y estar presente en el lugar donde se edite el periódico. Dicho Subdirector o Jefe de Redacción asumirá toda la responsabilidad y se entenderá revestido de todas las facultades necesarias para la confección y disposición del periódico por el solo hecho de figurar su nombre en el lugar que señala el Artículo Octavo de esta Ley.

ARTICULO 11.—Cuando se trasmita la propiedad de un periódico, el nuevo propietario dará conocimiento inmediatamente al Alcalde Municipal del lugar de dicho traspaso, presentando al mismo tiempo una declaración en los términos consignados en el Artículo Octavo de este texto legal.

También se pondrá en conocimiento del Alcalde Municipal el cambio en el establecimiento en que se imprima el periódico.

ARTICULO 12.—El Director de un periódico, o el Subdirector o Jefe de Redacción en su caso, será civil y criminalmente responsable por la publicación en su periódico de todo suelto, artículo o fotograbado, sin perjuicio de la responsabilidad del que lo suscriba. El propietario o editor de un periódico será responsable civilmente, sin perjuicio de la responsabilidad criminal que le corresponda por los delitos que se cometieren por medio del periódico de su propiedad o que editare.

ARTICULO 13.—Todo periódico está obligado a insertar las aclaraciones o rectificaciones que le sean dirigidas por cualquier persona ofendida o a quien se le hubieran atribuido hechos falsos o desfigurados.

El escrito de aclaración o rectificación se insertará en el primer número que se publique en plana y columnas iguales, siendo gratuita la inserción con el mismo tipo de letra en que se publicó el artículo o suelto que lo motivó siempre que no exceda del duplo en extensión, la aclaración o rectificación, pagando el exceso el comunicante de acuerdo con las tarifas generales, previamente establecidas por publicidad.

ARTICULO 14.—Si el Director o en su caso el Subdirector o Jefe de Redacción, no ordenare voluntariamente la inserción en el término de veinticuatro horas, el interesado podrá solicitar del Juzgado de Instrucción del lugar donde se edite el periódico, donde lo hubiere, y en su defecto del Juzgado Municipal, que ordene—y el Juzgado así lo dispondrá—al Director o sustituto dicha inserción en el próximo número, con apercibimiento de que incurrirá en responsabilidad. Si tampoco se hiciese la inserción en el primer número siguiente, el Juzgado que haya conocido del asunto impondrá al desobediente por primera vez una multa de cien a quinientos pesos e igual penalidad por cada número sucesivo del periódico en que no aparezca hecha la publicación en la forma dispuesta por el Juzgado.

ARTICULO 15.—Todo impreso hecho en el extranjero en cualquier idioma extranjero queda sujeto a las disposiciones de esta ley al circular en el territorio nacional, en cuanto pueden cumplirse materialmente. En su defecto, puede prohibirse su circulación en el territorio de la República por la Autoridad gubernativa de oficio o a instancia de parte. Dicha Autoridad resolverá la petición dentro de tercero día, y si la negare, la parte interesada podrá recurrir al día siguiente para ante la Sala de lo Criminal de la Audiencia respectiva. La Autoridad gubernativa elevará el expediente al otro día con emplazamiento del solicitante por un término de dos días, el cual deberá personarse dentro de él, proponiendo la prueba de que intente valerse, la que deberá practicarse dentro de un término de cinco días, transcurrido el cual y sin más trámites, la Audiencia resolverá dentro de tercero día, sin ulterior recurso.

ARTICULO 16.—El derecho a que se refieren los dos artículos anteriores podrá ejercitarse por los cónyuges, padres, hijos o hermanos de la persona agraviada, bien sean legítimos, naturales o afines en caso de autorización imposibilidad o ausencia o fallecimiento. Cuando se trate de una persona jurídica podrá ejercitarse este derecho por los representantes legales.

CAPITULO II

DEL CINEMATOGRAFO, EL RADIO, LA TELEVISION Y OTROS MEDIOS ELECTRO - MECANICOS DE DIFUSION

ARTICULO 17.—La misma libertad de emisión del pensamiento de que se ha hecho relación en cuanto a los impresos existe cuando la difusión se hace por medio del fonógrafo, el cinematógrafo, el radio, la televisión o cualquier otro procedimiento que exista actualmente o se invente en el futuro, pero en ningún caso podrán emitirse palabras incorrectas o irrespetuosas, frases de censura, comentarios o reproducirse imágenes que directa o indirectamente lesionen o puedan lesionar la reputación de una persona, dañar sus intereses, alterar el orden público o alarmar, escandalizar o perturbar a la sociedad.

ARTICULO 18.—Todo anunciador u operador de un establecimiento o planta en que se utilicen algunos de los medios de difusión del pensamiento mencionados en este capítulo será responsable civil o criminalmente en la forma establecida en las leyes vigentes, sin perjuicio de la responsabilidad criminal o de la civil subsidiaria que pueda corresponder al propietario o arrendatario de dicho establecimiento o planta.

TITULO III.

CAPITULO I.

DE LOS DELITOS O FALTAS QUE SE COMETAN POR MEDIO DE IMPRESOS O POR OTROS PROCEDIMIENTOS DE DIFUSION DEL PENSAMIENTO

ARTICULO 19.—No existen delitos de imprenta ni ningunos otros específicos en relación con los medios de difusión del pensamiento.

Los delitos o faltas que se cometan por medio de la imprenta, en grabado, la litografía, la fotografía, la fono o cinematografía, el radio, la televisión, o por cualesquiera otros procedimientos físicos o químicos de los empleados hasta el día o que en lo adelante se inventen, serán castigados con arreglo a la legislación común aplicable a las demás formas de delinquir, en cuanto no se oponga o contradiga lo dispuesto en esta ley.

En casos de reincidencia, los Tribunales a más de las penas señaladas en el Código Penal para la punición del hecho cometido dispondrán la suspensión del impreso o la clausura del establecimiento o planta en que se hubiere cometido el delito, por un período de tres a treinta días.

Esta suspensión se elevará a definitiva en los casos de los impresos reputados como libelos o estaciones o plantas que reincidan después de la suspensión o clausura parcial.

ARTICULO 20.—Las penas pecuniarias impuestas por los Tribunales de Justicia a los periódicos, estaciones radiodifusoras o cinematógrafos por los delitos o faltas previstos en esta ley, gozarán de preferencia para su cobro en relación a cualquier otra obligación de carácter civil que afecte a la persona responsable.

ARTICULO 21.—Las penas pecuniarias que se impongan por los delitos o faltas castigados por la legislación vigente estarán, en relación con las que se señalan en el Código Penal, en razón de un peso en moneda de curso legal por cada peseta, hasta quinientos pesos; y de un peso por cada dos pesetas y media en cuanto exceda de esa cantidad.

ARTICULO 22.—Para los efectos que el Código Penal señala, serán considerados clandestinos: Primero: todo impreso que no lleve pie de imprenta o lo lleve supuesto.

Segundo: Todo periódico que se publique sin cumplir los requisitos exigidos en los artículos 7o. y 8o. de esta Ley.

CAPITULO II.

DE LOS DELITOS COMETIDOS POR LA AUTORIDAD O AGENTES DE LA AUTORIDAD

ARTICULO 23.—Los delitos cometidos por la autoridad o sus agentes contra la libre emisión del pensamiento serán castigados de acuerdo con la vigente legislación penal, pero se sustanciarán de acuerdo con el procedimiento especial establecido por esta Ley.

TITULO IV.

DEL PROCEDIMIENTO CRIMINAL PARA LOS CASOS DE DELITO O FALTA COMETIDOS CONTRA LA LIBRE EMISION DEL PENSAMIENTO

CAPITULO I.

DE LA COMPETENCIA

ARTICULO 24.—Serán competentes para conocer de los delitos o faltas comprendidos en esta Ley los Jueces y Tribunales de lo Criminal en la forma dispuesta en la Ley de Enjuiciamiento Criminal, salvo las modificaciones que por esta Ley se establece.

CAPITULO II.

DE LOS DELITOS COMETIDOS POR MEDIO DE LA IMPRENTA

ARTICULO 25.—Para exigir la responsabilidad criminal que se derive de la comisión de algunos de los hechos punibles de acuerdo con la legislación vigente, será necesario que el perjudicado acompañe con su escrito de denuncia o querella un ejemplar del impreso donde está publicado el hecho que se estime punible.

Esta denuncia o querella se presentará ante el Juez de Instrucción del lugar donde se edite el periódico y no habiéndolo en la localidad ante el Juez Municipal conforme al inciso segundo del artículo 142 de la Ley Orgánica del Poder Judicial en relación con el 307 de la Ley de Enjuiciamiento Criminal.

ARTICULO 26.—En el acto en que el Juzgado tuviere conocimiento de una denuncia o querella por delitos cometidos por medio de la imprenta, examinará, sin demoras ni dilaciones, el ejemplar del impreso que se le hubiere acompañado, y si de su texto estima el Juzgado que se trata de un hecho que lesione o pueda lesionar la reputación de una persona, dañar sus intereses, alterar el orden público, o alarmar, escandalizar o perturbar a la sociedad, podrá disponer el Juzgado la inmediata ocupación de los ejemplares del periódico, impresos, grabados, litografía o fotografía que hayan servido para la realización del hecho, a cuyo efecto cursará las órdenes necesarias que se cumplirán con toda rapidez. Igual disposición adoptará necesariamente el Juzgado siempre que se tratare de un periódico generalmente reputado como libelo o fuere acusada una persona condenada en más de tres ocasiones por delitos cometidos por los medios mencionados en el Artículo 19 de esta Ley. También podrá ocupar el Juzgado el molde que haya servido para la impresión, así como el original.

ARTICULO 27.—Con vista del ejemplar del impreso que se le hubiere acompañado o de los que hubiere ocupado en su caso, el Juzgado resolverá en el mismo día, con habilitación de horas si fuere necesario, si debe o no dictar auto de procesamiento contra el autor o autores del hecho denunciado.

El auto será apelable por el denunciante, o por el denunciado o procesado, en ambos efectos para ante la Audiencia, a la cual se elevarán todas las actuaciones dentro de las veinticuatro horas siguientes y ésta resolverá por auto fundado, sin ulterior recurso, al día siguiente de aquel en que le llegue la apelación, si confirma o revoca el auto apelado comunicándolo inmediatamente al Juzgado que corresponda.

ARTICULO 28.—Firme el auto de procesamiento, podrá el denunciante o querellante, dentro de los cinco días siguientes, proponer la prueba de que intente valerse, practicándose dentro de los otros cinco días siguientes las que fuesen declaradas pertinentes y practicables dentro de ese término.

Terminado el período de prueba, el Juzgado remitirá el sumario a la Audiencia dentro de tercero día.

El Fiscal será parte en todas las actuaciones después de dictado el auto de procesamiento.

ARTICULO 29.—Recibido el sumario en la Audiencia el Fiscal evacuará las conclusiones provisionales en el término de dos días y la Sala señalará día para la celebración del juicio oral dentro de un término que no podrá exceder de tres.

Dentro del término que medie entre el señalamiento y la hora de la vista estarán los autos en la Secretaría del Tribunal a la disposición de los abogados defensores, quienes deberán formular sus conclusiones provisionales, antes de empezar la vista.

ARTICULO 30.—La citación de los procesados o acusados se efectuará en la forma señalada en el Artículo 175 de la Ley de Enjuiciamiento Criminal, con el apercibimiento de que el juicio oral se celebrará con su comparecencia o sin ella.

Las diligencias, comparecencias y juicios orales del procedimiento que se establece en esta Ley, se celebrarán necesariamente el día señalado y no podrán suspenderse por ningún motivo.

ARTICULO 31.—Si los procesados o acusados no comparecieren a la hora señalada o no tuvieren defensores, la Sala les nombrará en el acto un defensor de oficio, a quien se le entregarán los autos por una hora para su estudio, el cual deberá formular sus conclusiones en el acto del juicio oral.

En estos juicios, ninguna de las partes podrá excederse de una hora en sus informes.

Terminado el juicio oral, se dictará sentencia el mismo día o al siguiente.

ARTICULO 32.—De las resoluciones de la Audiencia que pongan fin al juicio o hagan imposible su continuación se podrá apelar ante la Sala de lo Criminal del Tribunal Supremo.

Las apelaciones deberán establecerse dentro de los tres días después de notificarse la resolución del Tribunal, por medio de la presentación del escrito de apelación al Tribunal de cuya resolución se apela. El Secretario del Tribunal entregará en el día las copias del escrito de apelación al Ministerio Fiscal y a las demás partes, si uno u otras se presentaren a notificarse en la Secretaría del Tribunal, emplazando al mismo tiempo a todas las partes personalmente, y si esto no fuere posible en tablillas, para que comparezcan ante el Tribunal Supremo en el término de cinco días. Este término se extiende a ocho días cuando se trate de las Audiencias de Camagüey y Oriente.

Dentro de los tres días siguientes a la interposición de la apelación, se remitirán al Tribunal Supermo los autos de la reclamación.

Transcurrido ese término el Tribunal señalará para la vista de la apelación, que se efectuará dentro de un término no menos de tres días, ni mayor de cinco, citándose a las partes para la vista. Durante ese término se les dará instrucción conjuntamente de los autos, poniéndoseles de manifiesto los antecedentes durante las horas de audiencia.

ARTICULO 33:—Dictada sentencia por el Tribunal Supremo se remitirán los autos dentro de las veinticuatro horas siguientes a la Audiencia competente para su ejecución de acuerdo con las disposiciones legales vigentes.

ARTICULO:—34 Todos los delitos que se cometan por medio de la Imprenta prescribirán al año.

CAPITULO III

DE LAS FALTAS COMETIDAS POR MEDIO DE LA IMPRENTA

ARTICULO 35:—Las infracciones de esta Ley que no constituyan delito, podrán ser denunciadas ante los Juzgados Correccionales y castigadas con las penas que señala la Orden 213 de 25 de mayo de 1900.

De la sentencia dictada por el Juez Correccional podrá apelarse para ante la Sala de lo Criminal de la Audiencia respectiva, en el mismo día o al siguiente, elevándose los autos en el acto.

Recibida la apelación por la Audiencia, dictará sentencia dentro de los cinco días siguientes a aquel en que recibiere los autos, oyendo por escrito a las partes y al Ministerio Fiscal, dentro de los dos primeros días.

ARTICULO 36:—Todas las infracciones que se cometan por medio de la imprenta, que no constituyan delito, prescribirán a los treinta días de haberse realizado.

CAPITULO IV

DE LOS DELITOS O FALTAS COMETIDOS POR MEDIO DEL CINEMATOGRAFO, EL RADIO, LA TELEVISION U OTROS PROCEDIMIENTOS DE DIFUSION.

ARTICULO 37:—En los casos de delito o faltas cometidos por medio del cinematógrafo, el radio, la televisión y otros medios de difusión, es necesario que el perjudicado acompañe con su escrito de denuncia o querella una fianza de cien pesos para responder de los perjuicios que pudiere irrogar de la tramitación de su denuncia o querella.

ARTICULO 38:—En el acto que el Juzgado tuviere conocimiento de una denuncia o querella por delitos cometidos por estos medios, dispondrá la ocupación, en los casos de fonografía o cinematografía, de los discos o películas que resultaren ser el cuerpo del delito, y en otros casos ordenará practicar una investigación en comprobación de los hechos objeto de la denuncia o querella.

ARTICULO 39:—Con vista de los objetos ocupados o de la información recibida el Juez resolverá en el término de dos días si debe o no dictar auto de procesamiento contra el autor o autores del hecho denunciado.

ARTICULO 40:—El procedimiento continuará en la forma dispuesta en el párrafo segundo del Art. 27 y en los demás artículos que lo siguen hasta el 35 inclusive, en cuanto pudieren ser de ejecución material.

TITULO V

DE LA REPARACION DEL DAÑO CAUSADO

ARTICULO 41:—La indemnización que sea procedente por el daño moral o perjuicios materiales que se irogaren por los delitos de injuria y calumnia, cometidos por los medios de difusión del pensamiento comprendidos en esta Ley, podrá ser reclamada por la vía civil, ante el Juzgado de Primera Instancia correspondiente con sujeción a los trámites establecidos en la Ley de Enjuiciamiento Civil para los juicios declarativos.

ARTICULO 42:—La cuantía de la indemnización se fijará por el actor en su demanda, estará sujeta a prueba y se determinará por el juzgador, teniendo en cuenta y examinando libremente, según su conciencia, las alegaciones hechas, la prueba practicada, el estado social y la solvencia económica de las partes, y variará desde cincuenta pesos en adelante en proporción al daño causado o los perjuicios orrigados.

DISPOSICIONES GENERALES

ARTICULO 43: — En cuanto no sean incompatibles con las disposiciones de esta Ley, regirán como supletorias, las disposiciones de la Ley de Enjuiciamiento Criminal, excepto en lo que se refiere al Título V, en que las reglas supletorias serán las de la Ley de Enjuiciamiento Civil.

ARTICULO 44:— Esta Ley empezará a regir a los tres días de su publicación en la Gaceta Oficial de la República y deroga todas las leyes, decretos y demás disposiciones normativas en cuanto se opongan al cumplimiento de la misma.

DISPOSICIONES TRANSITORIAS

Los delitos o infracciones comprendidos en esta Ley cometidos hasta el día de su vigencia, serán juzgados y penados de acuerdo con la legislación anterior.

Salón de Sesiones del Senado en el Capitolio, en la Habana a 24 de julio de 1933.

Vto. Bno.

Francisco Camps, Presidente — Dr. Juan Gronlier, Secretario

LOS SENADORES QUE VOTARON LA LEY DE IMPRENTA

Carlos Machado, Enrique Machado, Francisco María Fernández, Manuel Rivero, José Camacho Padró, Ramón Fernández, Quintín George, General González Clavell, L. Fernández Hermo, Domingo de Para, J. Lamar Roura, Enrique Cañal, Agustín Cruz, Francisco Camps, Carlos Guas, Ramón Guerra, J. M. Cortina, Juan Gronlier, Celso Cuéllar, Alberto Barreras, Pedro Goderich, Wifredo Fernández y Faustino Guerra.

SIETE MILITARES MUEREN EN UN ACCIDENTE

OCEANSIDE, California, julio 25. AP.—Siete cadáveres han sido extraídos de las ruinas de un aeroplano bombardeador del ejército que perdía un ala en pleno vuelo y cayó en la parte sudeste de la ciudad al mediodía de hoy desde una altura de mil pies.

Los oficiales militares del campo March, próximo a Riverside, base de los anfibios Sikorsky, identificaron a las víctimas.

DEL PLATO A LA BOCA por **ABELA**

—¡Yo no se lo decía...!

Los tres delegados del gobierno han terminado

La oposición formula quejas al Embajador

En el campo todavía persiguen a los que no comulgan con el Gobierno. Advertencia de OCRR

Desde las ocho de la mañana hasta bien entrada la una del día, se encuentra el embajador en sus oficinas, recibiendo sin interrupción a distintos visitantes, en su mayoría miembros de los sectores de la Oposición.

Por la tarde, no acababan de dar las dos y media en el reloj de la Embajada cuando ya se encontraba míster Sumner Welles laborando intensamente. Este segundo período del día es más tranquilo. El embajador recibe sólo tres visitas: la de míster Mac Bain, la del representante Delio Núñez Mesa y la de dos miembros del Comité de Quejas, los señores Martínez Saenz y Baralt (Luis).

El primero, míster Mac Bain, se entrevistó como todos los días lo hace, con la Mediación y trabajó en la oficina que tiene instalada en la Embajada, modelando los asuntos que tiene encargados: la reforma del Código Electoral y la reforma universitaria.

El representante Delio Núñez Mesa no se refirió acerca de ningún asunto relacionado con la Mediación. Trató con míster Welles de varios problemas relacionados con una exposición que le piensan enviar los miembros integrantes de la Comisión de Defensa Económica, organismo semioficial que fué creado el lunes pasado para apoyar al Instituto Azucarero. También sabemos que el representantte Núñez Mesa habló con el embajador de la cuota azucarera asignada a Cuba; pero acerca de este problema guardó la más absoluta reserva.

Los doctores Martínez Saenz y Luis Baralt—que ya habían visitado al embajador por la mañana—trataron con éste de los asuntos corrientes, relacionados con las quejas que se ven precisados a presentar cada vez que una anomalía se interpone entre ellos y los buenos oficios de la Mediación.

Finalmente en las últimas horas de la tarde, visitó la Embajada de los Estados Unidos el señor John P. Mac Naight, representante en Cuba de la Associated Press.

EL GOBIERNO Y LA MEDIACION

Sólo quedarán integrando la Mediación, por parte del Gobierno, los miembros designados por los tres partidos políticos: Liberal, Conservador y Popular.

Los doctores Octavio Averhoff, Ma[illegible] Mesa y el general Alberto Herrera, no asistirán a ninguna otra reunión en nombre del Gobierno.

CONTRA LA AMNISTIA

Todos los sectores de la Oposición se han mostrado contrarios a la Ley de Amnistía. Todos, sin exceptuar uno sólo. Ayer envió su repulsa la O. C. R. R. que estima que esa ley no será factor de paz, sino de odios y que fomentará la venganza privada; así como que los precedentes de amnistías anteriores no tiene relación con la actualidad política de Cuba y que esta ley—considerada monstruosa por los sectores—beneficiará a los delincuentes políticos tanto como a los comunes.

A LA LEGALIDAD

También este organismo— la O. C. R. R.—, está haciendo gestiones para traer a la legalidad a los revolucionarios que aun no han depuesto las armas. Entre los que se encuentran el comandante del Ejército Libertador, José Fuentes del Risco, y otros. Muy pronto, gracias a la gestión de la Mediación, todos los que se levantaron en armas contra el régimen volverán a acogerse a la legalidad.

CONTRA EL TENIENTE BORGES

La Comisión de Quejas denunció en su visita de la mañana, la actuación del supervisor militar de Güines, el teniente Antonio Borges, quien rompiendo la tregua, persigue con saña a numerosos vecinos de aquella localidad, practicándoles registros vejatorios. Con tal motivo, infinidad de personas han tenido que emigrar o internarse en el monte.

OTRO CASO DE GUINES

El Comité de Quejas puso en conocimiento del Mediador que el referido Borges registró el domicilio de Pedro Porto, que tuvo que abandonar el pueblo.

Este hecho fué denunciado por Francisco Fernández Toca, jefe nacionalista de Güines.

CASOS ANALOGOS EN SANTIAGO

Dió cuenta el expresado Comité de la situación anómala en Santiago de Cuba, donde las autoridades gubernativas continúan persiguiendo a todas las personas que no comulgan con su credo.

LOS NACIONALISTAS

Los nacionalistas tienen su Comité de Quejas. Y han anunciado ayer que todas las quejas relacionadas con ese sector deben dirigirse al bufete del doctor Cosme de la Torriente.

Se encuentran encargados de solucionarlas y tramitarlas los señores Beruff Mendieta, Viamontes, Méndez Peñate y Belt.

LOS QUE GUARDAN AUN PRISION

Se dió cuenta a la Mediación que aun guardan prisión en el Castillo del Príncipe los señores Pedro Cesilla, Miguel Hernández, Rafael Alvarez, Pedro Rodríguez, Francisco Soto, Roberto Valdés, Manuel Serrano, Fermín Calzadilla y Antonio Rodríguez.

Todos estos presos políticos son orientales.

EN LIBERTAD

Varios miembros de la oposición nos informaron que fueron puestos en libertad ayer los señores Manuel Fernández, Andrés Vargas y Manuel Guerra, que estaban guardando prisión por la causa número trece.

Al mediodía fué recibida por Mr. Welles la esposa del señor Oscar Campos, complicado en la causa citada. El señor Campos se encuentra fuera de Cuba desde hace más de un año. La señora de Campos solicitó del Mediador las garantías para que su esposo pueda venir a la Hbana.

SE DEVOLVERAN ARMAS

Todo parece indicar que la Comandancia Militar devolverá las armas y municiones que se ocuparon al leader Juan Rodríguez León, armas y pertrechos que le tomaron de la finca Las Cruces.

OTRAS VISITAS

Visitaron al Embajador americano los señores Víctor y Antonio González de Mendoza. Este último encargado de llevar a la legalidad a los que combaten el Gobierno con las armas.

El capitán Jorge Vila y el señor Grant Mason.

También estuvieron tres señores (no quisieron dar sus nombres), para informar a la Mediación de la desaparición del sargento Miguel Angel Fernández, que pertenecía al Quinto Batallón.

EL AUTO DEL GENERAL ACOSTA

Otra visita al Embajador fué la llevada a cabo por el General Baldomero Acosta, quien solicitó de la Mediación la devolución del automóvil en que viajaba la noche que fué preso por las autoridades.

El General Acosta fué acompañado del doctor Guillermo Belt a la Comandancia Militar para que se le devolviera el auto en cuestión.

LOS SECTORES REPRESENTADOS

Vieron ayer al Embajador los doctores Cosme de la Torriente, Gustavo Aragón, Carlos Saladrigas, Wifredo Albanés, Manuel Dorta Duque, Raul de Cárdenas y Alberto Blanco.

Fué extensa la entrevista entre los miembros de los sectores y la Mediación. Pero a pesar de la reserva que guardaron dichos miembros, pudimos saber que la entrevista se refiió de manera principal a la Ley de Amnistía y a la transitoria que se refiere a los militares y policías.

Muchos otros asuntos se trataron, sobre todo aquellos que pudieran entorpecer la gestión de la Mediación y ciertas medidas contrarias a la buena marcha de este intenso problema político.

LA ACTITUD DE LOS MARIANISTAS

Los destacados jefes del marianismo señores Carlos Peláez y Francisco Castro, regresaron ya de los Estados Unidos, donde estaban exilados.

El primero manifestó a la Prensa que no es cierto que él organizará y dirigirá una oficina de propaganda política en favor del doctor Miguel Mariano Gómez, por cuanto que, siguiendo las instrucciones de su jefe, se mantendrá por el momento alejado de toda actuación partidarista.

Y anunciaron ambos señores que muy pronto llegarán otros exilados.

EL ESTUDIANTE BARCELO

Pedro María Barceló, estudiante expatriado, que se graduó de Doctor en Derecho en una universidad americana, dijo que todos los cubanos que están en el extranjero ansían volver a los patrios lares y que lo harán cuanto antes.

LAS REFORMAS ELECTORALES

Las reformas electorales no se abordarán hasta tanto no estén aprobadas las constitucionales, como es lógico. Tanto el experto electoral Mr. McBain como el Comité de la Oposición, que preside el doctor Santos Jiménez, laboran en la confección del proyecto de reformas electorales.

LOS SECTORES NORMALISTAS PROTESTAN DE LA LEY DE AMNISTIA

Los sectores de las Escuelas Normales que actúan en la Mediación, se declaran contrarios a la Ley de Amnistía General que ha sido aprobada en el Congreso.

Y toman esta actitud por considerar que la amnistía al consagrar la impunidad de tantos hechos delictuosos cometidos en el seno de nuestra sociedad republicana, vulnera los principios fundamentales de moral pública y ataca profundamente en su génesis todo propósito de restablecimiento jurídico y de normalidad ciudadana.

Es sentir de los sectores normalistas, que aun cuando dicha amnistía no ha surgido de la Mediación, ni está ligada a ella, no puede dejar de afectarla profundamente por todo lo que perturba e inquieta a la conciencia nacional, que en estos momentos espera una rectificación total de normas de conducta.

PROFESORADO DEL INSTITUTO

En análogo sentido y por idénticos motivos se ha pronunciado la Delegación de los Profesores del Instituto de la Habana.

M.E.C.D. 2016

Bromas y Veras

Por Joaquín ARISTIGUETA

VAMOS a estar mejor que queramos, porque vamos a tener una Ley de Imprenta, que es una cosa que nos hacía muchísima falta.

Entre las cosas más importantes del proyecto de Ley del Sr. Camps (que por ser hermano de Don Gabriel ha de ser hombre de buen talento y también de mal talante) está el artículo que prohibe a extranjeros escribir ni en broma (con lo que me ha reventado a mí) en los periódicos.

Esto, para los españoles no es un grave perjuicio, porque los cubanos tienen que escribir, quieran que no, en castellano, o cosa así. Pero los polacos, los chinos, los hebreos y los norteamericanos, se van a fastidiar. Sobre todo los periódicos escritos en carácter hebreo, y en carácter chino (que es un carácter de suegra, que no hay quien lo entienda) no sé yo qué cubano los va a escribir. Unicamente que los hebreos y los chinos se hagan cubanos, porque lo contrario es bastante más difícil, ya que a un cubano se le puede romper el bautismo, pero no por eso escribirá en hebreo.

Yo no soy de los que se oponen a toda medida, aunque no sea muy medida, de innovación. Por ejemplo, uso pantalones campanudos, que es lo nuevo. Ya los había usado a los 12 años, pero ahora es lo nuevo. Y la Ley de Imprenta es una de las cosas por la que, seguramente, Martí, Maceo y demás innovadores se fueron a la manigua, pero ahora es lo nuevo.

Así que lo acepto como los pantalones, aunque sea molesto: hay que ponerse los pantalones, porque peor es andar sin ellos. Lo que sí quisiera, es que se me dijera cuál de los sucesos desconcertantes que han tenido a Cuba en el grave estado de ánimo pasado, algo presente y no lo quieran los cielos para el futuro; cuál de esos hechos anormales ha sido producido por nosotros, los periodistas que tuvimos la desgracia de nacer fuera del territorio de la Isla de Cuba y cayos adyacentes. Porque, ¿habrá producido alguna revolución la crónica de las fiestas en las sociedades españolas? ¿habrá caído como una bomba alarmante algún artículo del Conde del Rivero? ¿habrá «Don Fernando» producido alguna manifestación con motivo de la reseña de alguna fabada, aparte las de júbilo de los comensales? ¿habré yo causado la muerte violenta de algún lector de mi sección «La hora española» en el diario «Información»? A lo mejor sí. Y si esto se comprobara, estaría muy bien que se nos hiciera callar a los periodistas extranjeros, y así, callados, no se nos podría achacar ninguna muerte, a no ser que después se quisiera decir que las matábamos callando. Pero si esto no se comprueba, ¡por Dios!, déjenme seguir soltando el chorro de gansadas que se me ocurren a diario, acerca de las personas y de las cosas tan serias como pasan ante mí; porque, si me quedo con ellas dentro, reviento, y luego no podrá negar el Dr. Camps que me ha reventado.

Ya sé yo que hay algunos juristas, que juran que la Ley de Imprenta hace tanta falta como violín en velorio. Ganas de jurar, de los juristas, porque si bien el Código ya establece penas contra la injuria y la calumnia, son pocas penas. Otros hay que recuerdan cómo la Ley de Imprenta de España (de España, de «tiempos de España», que eran otros tiempos hasta en España) fué derogada en 1912, y que por algo lo fué. Bueno, pero es que también lo han sido otras muchas leyes «honoris causa», o sin causa ni honoris, y es hora de restablecerlas en vista de que, si las leyes establecen penas, muchas más penas trae la falta de leyes, o la falta a las leyes, que suele parecer lo mismo.

Así que, aunque ninguna falta hace la Ley de Imprenta, puesto que el Código tiene previsto el posible abuso de la libertad en la emisión del pensamiento, aunque se aumenten las penas a los periodistas, y aunque a fuerza de penas seamos eternos penados, venga la Ley. No nos oponemos, como no nos oponemos a que llueva.

Con eso, no me podrá decir nadie jamás, que yo no soy un periodista de ley.

Ah, bueno!.

Trata la asociación de los industriales del impuesto al alcohol y a la gasolina

Estima que cuando esos productos sean obtenidos en el territorio nacional estén sometidos a un régimen preferente que contribuirá a estimular notablemente la producción

En relación con los impuestos a la gasolina y al alcohol carburante, la Asociación Nacional de Industriales, ha dirigido al Presidente del Senado, doctor Alberto Barreras, la siguiente exposición:

Señor:

La Cámara de Representantes ha devuelto a ese Cuerpo de su merecida presidencia, el proyecto de ley creando nuevos impuestos a la gasolina y al alcohol carburante, en el cual se han establecido modificaciones de importancia.

Esta Asociación, velando por los intereses económicos de la República, solicitó de algunos señores Representantes que se estableciera en el cuerpo de dicho proyecto de ley que las naftas y gasolinas extraídas del subsuelo de la Nación no estaban afectadas por los impuestos que se crean, o, en su defecto, que estuvieran sometidas al mismo tratamiento tributario que los alcoholes carburantes.

La razón que justifica nuestra solicitud se encuentra comprendida dentro de los elementales principios de la ciencia económica, y que constituye la esencia misma de toda sana política económica nacional; la defensa de la conservación y el desarrollo de las fuentes naturales de riqueza del país.

Cuba produce alcohol para sus necesidades domésticas y para la exportación, y de ahí que todos encontremos natural y lógico que a ese producto cubano se le dé un tratamiento preferente en el orden tributario y nadie se podría oponer a que se establecieran premios para cooperar a su mayor uso. Esta política se ha ensayado con notable éxito en muchísimos países.

Ahora bien, Cuba produce también petróleo y gasolina natural, en pequeña escala, es verdad, si se aprueban leyes tributarias que siembren el desaliento en las filas de los que han invertido y pueden invertir grandes sumas de dineros en exploraciones y explotaciones petrolíferas, jamás podremos llegar a alcanzar una mayor producción de la que tenemos y nadie ignora lo que representaría para nuestro futuro económico que tuviéramos, a más del alcohol, que sólo sirve para ciertos y determinados usos como carburante, petróleo.

Toda medida tendiente a propiciar e incrementar las exploraciones y explotaciones mineras en Cuba, tiene que merecer el aplauso del pueblo en general y es una obligación indeclinable de los Poderes Públicos de la República.

Por estas razones creemos que no debe de establecerse diferencia alguna en el tratamiento tributario que se dé al alchol y a los petróleos y gasolinas nacionales y si se da alguna preferencia, tiene que ser a los últimos, porque mientras el alcohol para combustible sólo tributa por el concepto que pudiera resultar corresponderle por esta ley, los productos de la minería tienen que pagar por diversos conceptos, entre ellos contribuir al Estado con el 3 por ciento del valor de lo producido.

Esta Asociación se atreve a pedir de usted que se estudien estos aspectos del problema que se debate y si los encuentra justos y equitativos los recomiende así a ese Cuerpo.

Matanceras

EN SUS DIAS

Nuestra alcaldesa.

Llega hoy, en esta fecha del veinte y seis de julio, para la primera dama de la ciudad, el fausto día de su onomástico, en que ha de verse, por las clases todas de la población, agasajada y mimada como ella lo merece, por su bondad inagotable, por la afabilidad de su carácter y por sus personales simpatías, que la hacen apreciada y querida de cuantos la tratan y hasta ella llegan.

Hija de Camagüey, la legendaria tierra que tiene como blasones, en sus hombres el heroísmo, en sus mujeres la belleza y la gracia, Ana Coralia Porro Varona de Campanería, es en la gran sociedad matancera, una de sus figuras más exaltadas, una de sus más preciadas galas.

Hasta el hogar del Mayor de la ciudad llegarán hoy para su esposa, con las flores todas de nuestros jardines, el homenaje a que no podrá sustraerse, quien como ese matrimonio, quintaesencia de la democracia y la sencillez, goza de tantísima popularidad en nuestra ciudad.

No tendrá fiesta la señora de Campanería.

Y estará «at home» en las horas de la tarde para recibir a aquellas amigas de su intimidad que vayan a saludarla.

El cronista, amigo de los esposos Campanería-Porro Varona de antiguo, envía en estas líneas a Ana Coralia, sus personales afectos y rinde a la primera dama de la Yucayo, el homenaje a que por su rango y por su jerarquía social tanto y tanto se merece.

Felicidades, señora.

OTROS SALUDOS

Para Anas también.

La primera, la esposa del presidente de honor del Casino, Ana Rosa Estorino de Urquiza, destacada figura de nuestra «gentry» a la que irán a saludar hoy sus amigas a su residencia de la calle de Milanés.

Anita Cartañá, de Lecuona, a la que deseo todo género de venturas.

Anita Colosio de Cossio, que en su espléndida quinta del Quartier Versallesco, la antigua y señorial mansión de los Cartaya, será objeto en este día de agasajos múltiples.

Anita Otero de Díaz Gárciga, Ana Luisa Arcaute de González, Anita Pollo de Herrera, Ana María de la Campa de Casas, Ana María Falcón de Gallardo y Ana Luisa Betancourt de Forest.

Ana Celia Cantón de Pagés, la esposa del presidente de esta Audiencia, gran dama y gran señora, que es de los más legítimos prestigios del gran mundo matancero.

Se verá muy halagada hoy y a su quinta de la Playa, aquel hogar modelo, donde hijos y nietos adoran en ella, llegará el homenaje de toda una sociedad que la admira tanto por su belleza como por sus virtudes y excelsas cualidades.

Ana Teresa Cabarronas de Torra, Anita Lorenzo de Iturralde, Anita Rodríguez de Galup y Ana Rosa Lavastida de Barreras.

Ana María Gener de Domenech.

Y Anita Delgado viuda de Sánchez, a la que no le falta nunca mi saludo en este día.

Ana E. de Ximeno y Camack, a la que deseo en un abrazo, felicidades mil.

Hoy, precisamente, en sencilla ceremonia, quedó depositada en el Sagrario de la Capilla del Asilo de Ancianos la valiosa reliquia que donara dicha dama a aquella santa casa del Paseo de Martí.

Una astilla de la Cruz en que fué crucificado Nuestro Señor Jesucristo y que documentada en toda regla con pergaminos papales, es joya que veneran las abnegadas hermanas de la Caridad.

Un grupo de señoritas, entre las que se cuentan Anita Setién, Anita Bilbao, Anita Tamargo, Anita Saavedra, Ana M. Silveira y Anita Galup.

Anita Cossio y Colisia, una de las figuras más airosas que pasea por nuestros salones, la encantadora Nena, como familiarmente la conocen todos.

Tengan todas un feliz día.

EN SAN MIGUEL

Nuevos temporadistas.

Desde la pasada semana está instalado en el Vichy cubano, para su acostumbrada temporada veraniega, Monseñor Severiano Sainz y Bencomo, el ilustre Obispo de esta Diócesis.

También se encuentra en el Vichy la señora viuda del senador Walsh, Mina Pérez Chaumont y su hija Perlita Fawler, la viudita de Reginito Truffin.

Otros temporadistas en San Miguel.

El juez doctor Santiago Mencía, que con su esposa, Evangelina Pérez Belinchon, disfrutarán allí de la licencia de que goza actualmente el recto funcionario.

FERNANDO QUINTANALES

El duelo del día.

Falleció el lunes en horas de la noche, el apreciable caballero que gozaba de estima y consideraciones en nuestra población.

En la Asociación de Caballeros Católinos, la pérdida de Quintanales es golpe de que se resiente muy mucho esa Institución.

Confortado con los auxilios de la religión en la que vivió como siempre como un buen soldado de Cristo, expiró el pobre Fernando, resignado ante la adversidad que lo arrancó a este mundo.

Su sepelio será una prueba de los grandes afectos de que gozaba el hombre sencillo, modesto y virtuoso que hemos perdido.

Para todos sus deudos y muy particularmente para los Caballeros Católicos de Matanzas, mi pésame más sentido.

DOS ENFERMAS

Los nombres del capítulo.

Guarda cama con un fuerte ataque de asma uno de los hijos de Miguel Maribona, al que asiste el doctor Trelles Montes.

También está a cargo del mismo reputado galeno, la asistencia del doctor Arturo Castro, y de la gentil jeune fille Teresita Rojas y Penichet, que fué operada en la Clínica Monserrat por su tío el doctor Juan Rojas, y el mencionado doctor Trelles Montes.

El estado de la paciente no puede ser más satisfactorio, a pesar de que la intervención quirúrgica a que se la sometió fué de las más arriesgadas.

Un caso de urgencia, que se le practicó en la madrugada del domingo, porque no podía perderse un instante.

LA ULTIMA NOTA

Para un On dit...

Con la fragancia de las rosas de julio, parece haber nacido en el corazón de dos jóvenes muy estimados en nuestra sociedad, un sentimiento de simpatías, que cultivado con la frecuencia de parties diversos a los que han asistido, lleva trazas de darle muy pronto a la Crónica Social una interesante nota. Señorita de educación esmeradísima ella, que posee idiomas y una cultura e ilustración grande, es el galán un club man popularísimo en nuestros altos círculos.

No diré más por hoy.

Manolo JAROUIN

CRUCIGRAMAS

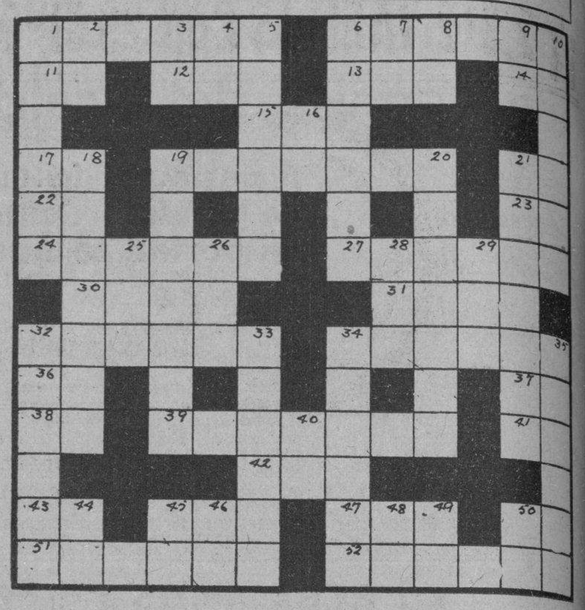

HORIZONTAL

1—Mamífero roedor. 6—Composición poética destinada a ser cantada. 11—Pronombre. 12—Puerto de Finlandia. 13—Tonto, idiota. 14—Artículo. 15—Tratamiento (ing) 17—Afirmación en el dialecto provenzal. 19—Interior, íntima. 21—Pronombre posesivo. 22—Nota. 23—Artículo. 24—Nombre del presidente de la República española. 27—Arbol. 30—Siempre que, con tal que. 31—Opera. 32—Cabello suelto. 34—Tiro de bola. 36—Dirigirse. 37—Moneda Oficial (invertido) 38—Sociedad Anónima. 39—Región montañosa de la Grecia antigua, en la parte central del Peloponeso. 41—Dios egipcio del sol. 42—Ave. 43—Letra. 45—Santo. 47—Patriarca hebreo. 50—Nota. 51—Claridad que precede la salida del sol. 52—Caja grande de madera donde se amasa el pan.

VERTICAL

1—Cubierta interior de las flores completas. 2—Naipe. 3—Interjección. 4—Río de Siberia. 5—Personaje del Barbero de Sevilla. 6—Irritación, ira. 7—Iniciales de una compañía cablegráfica. 8—Norte América. 9—Contracción. 10—Hueso de la rodilla. 16—Cuatro. 18—Vasija grande. 19—Campo en que hay muchos prados para el ganado. 20—Substancia mineral blanda y plástica que se endurece al fuego. 21—Individuo que forma parte del Senado. 25—Oxido de calcio. 26—Nombre de un actor de cine que fué famoso por sus caracterizaciones. 28—Cabo del Mediterráneo. 29—Nombre de dos cadenas de montañas, una de Creta y otra en Misia, Asia Menor. 32—Carta. 33—Manantiales de aguas en Cuba. 34—Piel curtida de carnero u oveja. 35—Ciudad de Turquía de Asia. 40—Ante Cristo. 44—Ciudad de Francia. 45—Sur Oeste. 46—Ter. de infinitivo. 48—Orden Real. 49—Y (lat) 50—Seguro Servidor.

La solución mañana.

SOLUCION AL CRUCIGRAMA ANTERIOR

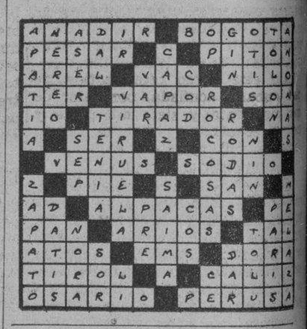

ABURRIDAS DE LA VIDA

En sus respectivos domicilios, ingirieron anoche un tóxico con ánimo de privarse de la vida, Carmen Gronis Arcos, de la Habana, de 20 años y vecina de Jesús María 37, y Carmen Rodríguez Rojas, de la Habana, de 23 años, casada y con domicilio en Luyanó número 17, siendo asistidas en los centros de socorros de dichas barriadas, estimándose el estado de ambas, grave.

INVENTOS, INNOVACIONES —Y CURIOSIDADES—

(Science News Service)

Se han construído unas máquinas para introducir los tornillos en las planchas de los travesaños de las ferrovias. Funcionan mediante un motor de gasolina y se requiere para manipular el concurso de dos hombres.

Una de las principales compañías japonesas de películas se propone extender sus actividades a la Manchuria, tanto en lo que se refiere a la producción como a la exhibición de films.

Los miembros de un club que se ha organizado últimamente en un pueblo de Francia, se dedican a la procreación de gatos que tengan propensión a la caza de ratas, con el objeto de reducir el número de roedores que pululan por los muelles del lugar.

Un fabricante de objetos de cristalería, ha lanzado al mercado unos aparatos que se componen de una placa sustentada por dos brazos, que descansan sobre sendas bases. Con los mismos se pueden pasar horas entera —cualquiera que sea la posición— leyendo, sin que haya necesidad de utilizar las manos.

Se han fabricado en Alemania unos motores eléctricos montados sobre unos dispositivos que los capacitan para ser rodados por las tierras de las granjas durante los trabajos de laboreo.

Recientemente se ha dado con un nuevo material para el techado de los automóviles, construído a base de unas armazones muy finas de cobre y de un tejido de algodón, a prueba de agua, que se halla impregnado de una sustancia adhesiva que le da una cierta elasticidad.

Terranova exportó en los cinco primeros meses de este año más de 43,400,000 de libras de bacalao salado, lo que significa un aumento de 12,700,000 de libras sobre la cantidad enviada al extranjero en el mismo período del año anterior.

No ha salido la escuadrilla itala de N. York

Hay mal tiempo en la ruta que deberán seguir. Hoy intentarán salir. Es probable que esperen

NUEVA YORK, julio 25 (AP)—La armada aérea itaiiana, que se encuentra demorada hoy en Jamaica Bay a causa de la densa niebla que reina en la costa Norte del Atlántico, saldrá a las ocho a. m. de mañana, hora de la Habana, para realizar la primera etapa de regreso a Italia.

El general Italo Balbo, ha hecho preparativos con el fin de obtener las últimas informaciones del tiempo a las once de la noche, las que le serán suministradas por el doctor James H. Kimball, meteorólogo del Gobierno.

Los ayudantes del general Balbo han declarado que, en ninguna circunstancia, se harán vuelos durante la noche.

Los motores de los veinticuatro poderosos hidroplanos funcionaron en las primeras horas de esta mañana, quedando todo completo para el vuelo de 650 millas a Shediac, New Brunswick. Las noticias que suministró—más tarde—el doctor Kimball acerca del estado del tiempo, fueron causa de que el general Balbo aplazara la salida.

Cerca de mil personas abandonaron el leche muy de mañana para presenciar la salida de los hidroplanos italianos. El general inspeccionó cada uno de los aparatos antes de subir a su cabina.

A eso de las 8:30 le llegaron las últimas informaciones del tiempo. Después de consultar a sus oficiales, a las diez de la mañana, se aplazo la salida.

Shediac, donde tocará la escuadrilla mañana, también fué escala en el vuelo de Italia a Chicago.

MAL TIEMPO EN LA RUTA QUE HA DE SEGUIR BALBO

NUEVA YORK, julio 25. (AP)—Los pronósticos de tormentas eléctricas y vientos contrarios, en la ruta que ha de seguir el general Italo Balbo y su escuadrilla de 24 aviones, en su vuelo hacia Shediac, New Brunswick, hacen que sea improbable su salida mañana.

El doctor James H. Kimball, metereólogo del Weather Bureau, dijo esta noche que mañana amanecerá nublado y que prevalecerán los vientos del noroeste, siendo por lo tanto muy malas las condiciones, para el proyectado vuelo.

El general Balbo, sin embargo, dió órdenes a sus compañeros para estuvieran en pie a las cinco de la mañana (hora de La Habana), y decidirá a esa hora si ha de emprender el vuelo o no.

HERIDO GRAVEMENTE UN VIGILANTE AL CAERSE DE UNA MOTOCICLETA

El Teniente Montoro, ayudante del Coronel Rasco, Gobernador Militar de la Habana, condujo ayer tarde al centro de socorro de Jesús del Monte, al vigilante 1607 José Doposo Fornaguera, de 38 años y vecino de Crecheria 5, siendo asistido por el doctor Sánchez y el alumno Rott, de la fractura de la clavícula derecha, de heridas en la cabeza y de contusiones con desgarraduras de la piel diseminadas por el cuerpo, siendo su estado de carácter grave.

Según declaró el vigilante Doposo el capitán Alfonso, al mando de la Duodécima estación, que se personó en dicho centro de socorro, montando en una motocicleta transitaba detrás del automóvil del Coronel Rasco, cuando al doblar la curva que existe en la esquina de Toyo, le patinó la motocicleta por estar lloviendo y al caerse se produjo casualmente las lesiones que presentaba.

Con el acta levantada se le dió cuenta al Quinto Distrito Militar.

El Coronel Rasco se dirigía hacia la Habana, después de haber visitado a uno de sus hijos que fué operado en la Clínica Casuso situada en la Calzada de Jesús del Monte.

SUSCRIBASE Y ANUNCIESE EN EL «DIARIO DE LA MARINA»

YA salió

1 Centavo el Ejemplar

POPULAR

Diario de Información del mediodía

Periódico independiente de reafirmación nacional eminentemente popular en toda la amplia acepción de la palabra y sin conexión ninguna con partido político alguno, para representar y defender los derechos inmanentes y los sagrados intereses del pueblo de Cuba.

a 1 ctvo. el ejemplar en toda la República

8 grandes páginas

Hora de salida: el mediodía

Director: Joaquín Claret

Amplia información nacional, comentarios a la actualidad, completo servicio cablegráfico extranjero y especial de España. 2 páginas completas de Sports. Caricaturas de Roseñada.

Todas las noticias políticas

* * *

Información completa del día hasta la hora del cierre

Desde HOY

puede Ud. al salir de su oficina o de su trabajo para ir a almorzar y por sólo 1 centavo, leer todos los dias, excepto los Domingos, un gran diario y enterarse de lo sucedido en Cuba y en el mundo entero por la mañana y por la noche anterior.

POPULAR

Sale todos los días excepto los Domingos

a 1 ctvo. a 1 ctvo.

M.E.C.D. 2016

¡¡ 2,312 VAJILLAS CON 29 TIPOS DISTINTOS !!

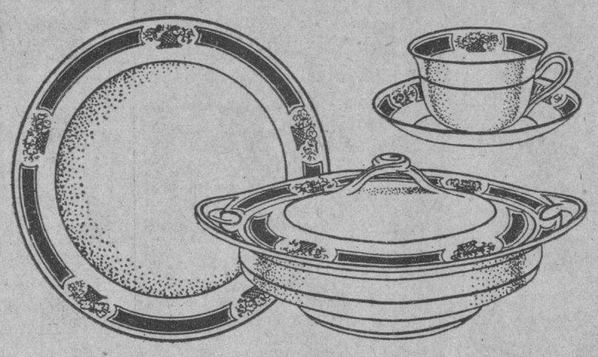

Con motivo de nuestras próximas reformas necesitamos aligerar la brutal existencia de que disponemos, y el quebranto que habíamos de tener en averías, dada la naturaleza de la mercancía de este giro,

LO REBAJAMOS DEL PRECIO

para que el público lo disfrute y tenga así un grato recuerdo de esta casa.

2.312 Vajillas, en 29 tipos bien estudiados, desde la modesta de $5.00 compuesta de 60 piezas, hasta la de "Limoges", de gusto más depurado, de 190 piezas por $225.00 dan idea de nuestro surtido y de nuestra ansia vehemente de vender y complacer.

La que se ilustra en este grabado, de 60 piezas, aparece además expuesta en la vidriera número 4 y marca durante esta venta especial $10.95.

"LA REPUBLICA"

GALIANO 104 y 106, FRENTE A BARCELONA
TELEFONO A-1796.

MOVIMIENTO DE PASAJEROS

Noticias del Puerto

EL «MORRO CASTLE»

Procedente de Nueva York y conduciendo carga general, veinticuatro pasajeros para la Habana y trescientos tres pasajeros turistas que regresan en el propio barco, arribó a esta bahía hora el turbo eléctrico «Morro Castle», de la Ward Line.

Trajo este barco otra partida de la cubana acuñada, por valor de dos cincuenta y siete mil pesos y que representa un valor de ciento cincuenta mil pesos.

CARLOS PELAEZ

Conforme habíamos anunciado en este vapor y en compañía de su distinguida familia ha regresado el joven Carlos Peláez, secretario general de la Asociación Marianista quien se encontraba desde hace bastante tiempo exilado con su jefe el doctor Miguel Mariano Gómez, en Nueva York.

Acudieron a recibir al señor Peláez numerosos amigos y correligionarios que le demostraron su entusiasmo por el regreso.

Interrogado por los reporters el señor Peláez sobre el regreso del doctor Gómez y sus amigos exilados, dijo que espera que los futuros acontecimientos permitirán que en breve regresarán todos a la Habana sin que por el momento pudiera fijarse la fecha.

También amablemente se excusó, por el momento, de hacer ninguna manifestación política.

Otro exilado que regresó también por el «Morro Castle» fué el joven Francisco Castro López, que también fué recibido por numerosos amigos.

Otros viajeros llegados con destino a la Habana en el correo de la Ward Line fueron los señores Manuel Campa, doctor Roberto Machado, Manuel Rodríguez e hijo, Angelina Sosa, Arturo y Eugenio Sosa, Julieta de Suris, José M. Trespanda, el abogado William E. Barlow; el ingeniero Horace B. Booz; los banqueros Peter J. Bolger y señora y Paul Sinclair; el ingeniero Frank Mahaur y el señor Manuel Girón; ex diplomático guatemalteco y padre del cónsul de dicha nación en la Habana, con quien viene a residir.

Entre los excursionistas del «Morro Castle» anotamos al capitán William Ruch, agente de la compañía de Filadelfia y señora; J. J. Hantz, gerente de los ferrocarriles de Albany; F. Rowe, manager de la Estación de Broadcasting de Bridgeport y el capitán Frank L. Miller, uno de los capitanes retirados de la Ward Line, quien por treinta años estuvo mandando barcos de esa empresa y, por tanto, tiene muchos amigos en la Habana.

CRESCENDO EL TURISMO DE VERANO

Los últimos viajes dados por el «Morro Castle» entre Nueva York y la Habana, están demostrando que las campañas contenidas por dicha compañía para fomentar el turismo de verano, están dando magníficos resultados, por cuanto ha quedado demostrado que en los últimos viajes han visitado la Habana en el «Morro Castle», cien pasajeros más que en igual período del año pasado.

TRES LESIONADOS

Al descender por una escala de llamadas de gato, del vapor «Thy», los jornaleros Manuel Peña Rodríguez, Rafael Mas y José López sufrieron dicha escala, resultando los lesionados; el primero, grave; el segundo, menos grave y el tercero, leve.

NO LE PAGO

Poloni Morales, estibador, dió conocimiento de que un tal Sergio Torres le recibió el jornal de varios compañeros que trabajaron en un barco de la Munson Line y que no le ha pagado a él 3.75 pesos que le correspondía.

Antonio Pérez, que resultó lesionado de grave, no fué hallado en el domicilio que dió en el Centro de Socorro, donde fué asistido.

EL «CALIFORNIA»

El turbo eléctrico «California», de la Panama Pacific Line, llegó también procedente de Nueva York, conduciendo carga general, cuarenta y seis pasajeros con destino a la Habana y conduce carga y trescientos treinta y tres pasajeros en tránsito para Cristóbal, Los Angeles y San Francisco de California.

Entre los pasajeros llegados por este barco con destino a la Habana figuran las señoritas Hilda y Mercedes Díaz, sobrinas de nuestro compañero en el periodismo, señor Raúl Marsans, quienes pasarán varias semanas en la Habana, el joven virtuoso de la música Jorge Bolet, quien disfruta de una beca en el Instituto de Filadelfia, Instituto Curtis, donde lleva seis años, habiendo sido elogiado por el gran artista Romaninoff.

También llegaron John H. Barcena, Mario de Armas, Leopoldo Díaz de Villegas, ex jefe de bomberos de la Habana y familia; Josefina Domínguez y familia; Juan Ginori y familia; Juan Hernández y familia; Mario Martínez y familia; Rosalía Pérez e hija; Gaspar Vilató; Elena Pérez e hijo y un crecido número de estudiantes: Mario Robau; José Vital; Luciano Gastanozatorres; Julio Mesanza; Felipe Sainz; Ramón Urteaga; Nicolás Abelleira; Rogelio Barata; César Casballo; Manuel García de Soria; Felipe García Cañizares; Francisco Menéndez; Luis Montero; Joaquín Pujol.

Los estudiantes Gastanozatorre, Mesanza; Sainz y Erteaga, que son seminaristas tienen que ser garantizados ante Inmigración antes de poder desembarcar.

32 NUDOS EN UNA HORA

El capitán Smith, que manda el «California» y que es un entusiasta por la velocidad de los buques, y que por tanto lleva una estadística interesante sobre ese tópico, ha anotado un nuevo record mundial de velocidad trasatlántica, pues el «Mauretania», en su último viaje de la Habana a Nueva York batió su propio record entre ambos puertos; pero tuvo uno especial a favor de la corriente cubriendo en una hora treinta y dos millas.

UNA NIÑA ARTISTA

Entre los pasajeros en tránsito del «California» viaja, en compañía de sus padres la niña Gloria Chiappinellia, de nueve años de edad, una gran violinista que ya ofreció varios conciertos en distintas organizaciones musicales de los Estados Unidos con elogios muy cálidos.

Ahora va a San Diego, California.

También viajan en este vapor un grupo de Shriners que asistieron a una convención celebrada en Atlanti City, figurando en ese grupo los jueces Howard M. Findley, de la Corte Suprema de Wáshington, gran potentado de Seatle; Hugh M. Calwell, preeminente abogado de la propia ciudad y quien fué alcalde de Seatle; Charles C. Hal, gran potentado de Portland. También George B. Atwood, miembro de los Artistas Unidos y su esposa que es hermana del artista de cine George Raft.

Para California embarcaron en el «California»: Mrs. G. D. Dadley; G. O. Hallaron, Mildred y Estella Tuttle, E. Estola, Esther Lewis, Miguel Utza, Helen Amstrong.

SALIDAS

Salieron el Joseph R. Parrot para Key West: el «California», para Cristóbal.

El «Belize», para Jacksonville, el «Zacapa», para Cristóbal.

El «Santa Elena», para Puerto Colombia.

El «President Wilson», para San Francisco.

BARCOS QUE SE ESPERAN

JULIO 26.
Presidente Lincoln de San Francisco.
JULIO 27.
Veragua de Cristóbal.
JULIO 28.
Tivives de Tela, Virginia de San Francisco, Florida de Tampa, Contessa de New Orleans.
JULIO 29.
Oriente de New York, Orizaba de Veracruz.
JULIO 30.
Peten de New York.

Por la vía aérea

PASAJEROS LLEGADOS DEL INTERIOR

El Expreso Aéreo Regular «Guantánamo-Habana» No. N.M.-7 al mando del piloto Schier, copiloto A. del Regato, llegó al aeropuerto General Machado, procedente del interior, a las 12:05 p. m. ron los pasajeros siguientes:

De Santiago: José R. Barceló, y de Camagüey, S. Cusco y señorita Eva Cusco.

En este mismo avión se registró durante la travesía, el siguiente movimiento de pasajeros:

De Guantánamo para Santiago: Ignacio Saiz y José Navarro.

PASAJEROS QUE SALIERON PARA EL INTERIOR

El Expreso Aéreo Regular «Habana-Guantánamo» No. N.M-5 al mando del piloto F. Zobrist, copiloto F. Zalgarela, salió del aeropuerto General Machado para el interior, a las 7:30 a. m. con los siguientes pasajeros:

Para Camagüey: Richard Nathan y S. D. Lewis, y para Cienfuegos: doctor Jorge de Cubas y señora E. F. de Cubas.

EL AVION DE MEXICO

Con destino a México, salió de los muelles del Arsenal, de la Pan American Airways, el anfibio NC-9775 al mando del piloto Basil E. Rowe, copiloto William H. Carey, con el pasajero Jeannette Perry. Este avión conducía además 6 libras de correspondencia aérea y expreso.

PASAJEROS LLEGADOS DE MIAMI

Procedente de Miami llegó a los muelles del Arsenal, a las 10:25 a. m. el hidroavión NC-752-V al mando del piloto Chas. A. Lorber, con los pasajeros siguientes:

John O. Merckling, Jean E. Rasco y Beatrice J. Rasco.

EL AVION DE KINGSTON

A las 2:15 p. m. llegó a los muelles del Arsenal, procedente de Kingston (vía Cienfuegos), el hidroavión NC-81-V al mando del piloto William A. Cluthe, con los siguientes pasajeros en tránsito para Miami:

Everard Leland, G. Rodríguez P., Enrique Aristizábal y Odos B. Townsond.

Este avión continuó viaje para Miami, a las 2:59 p. m. con los pasajeros que trajo en tránsito de Kingston, y con los siguientes, que tomaron pasaje en esta:

Chas. F. Martín, Nelson Benzing, Mathilde Collins, Hollis Boardman, Mildred Boardman, Mildred W. Boardman, John O. Merckling, Albert Sabath y Narcisa A. Menocal

EL YATE «ANTARES»

Para Key West, salió el yate americano «Antares», donde viaja el coronel J. Chance y el grupo de familiares y amigos que los acompaña.

Crónica Habanera

DE DIAS

Saludamos en sus días a la señora Anita Villa, gentil esposa del brigadier Rogerio Caballero, que aparece en esta fotografía con su lindo hijo Adolfito. La señora de Caballero recibirá a sus amistades en su residencia del Vedado.

SANTOS DE HOY: SANTA ANA

Celebra su santo en la festividad de hoy, un grupo numerosísimo de damas de la sociedad habanera.

Saludamos a la venerable señora doña América Arias viuda del general José Miguel Gómez.

La ilustre señora se encuentra en la ciudad de Miami en unión de sus amantísimos familiares.

Otra dama respetable: Mariana Barraqué, esposa de don Narciso Maciá, presidente de honor del Casino Español de la Habana y jefe de una numerosa y estimada familia; muy relacionada en nuestra sociedad.

Ana María Saavedra, distinguida esposa del doctor Gustavo Dupiessis, y su hija Anita, la bella señora del doctor Carlos del Valle.

Mariana de la Torre viuda del inolvidable caballero Ramón Mendoza, dama que cuenta en nuestros círculos sociales con grandes amistades y afectos.

Anita Sánchez Agramonte viuda de Longa.

Ana María Solórzano distinguida esposa del señor Ricardo Perkins y su hija la bella señora Anita Perkins viuda de Rafecas.

Ana María Menocal, dama elegante y bella, que goza de gran estimación en nuestro gran mundo.

Anita Vinent, gentilísima esposa del conocido ingeniero y arquitecto Adrián Maciá.

Ana María Bondix viuda de Valdés Pagés y su hija la señora Ana María Valdés Pagés, esposa del conocido caballero Antonio Montero.

Ana María Hidalgo Gato viuda de Miyares.

Las bellas señoras Ana Rosa Fernández Valle de Garrigó; Ana María Rescalvo de Godoy y Anita Moragas de Pichardo.

Cucusa Llansó de Carreño y Ana María Sánchez Crusellas de Gómez, esta última ausente en Europa.

Anita Sousa de Roca y su hija la joven señora Anita Roca de Canales.

Ana María Maciá, bella y joven esposa del señor Bernabé Sánchez Culmell.

Anita Amigó, esposa de nuestro querido compañero el doctor Oscar Cicero.

Ana de Cañas viuda de Alvarez, madre amantísima de un querido compañero de la crónica: Pablo Alvarez de Cañas.

La señora viuda de Alvarez no recibirá pero hasta ella llegarán las felicitaciones de sus muchas amistades.

Ana María Goudet de Regüiferos y su hija Mariana.

Nancy Boullosa, esposa del joven Oscar Fonts.

Nena Cartaya de Brito; Anita Gelabert de Pérez Andreu; Ana María Suero de Estarada; Ana María Cañizares de Morales Díaz.

Ana Julia Abalo de Durlano.

Ana María Carrerá de Solís; Ana Kelly de Villar: Ana María Relaño de Betancourt; Ana María Bernal vida de Suero; Ana María Hernando de Supervielle; Ana Regueira viuda de Franca; Ana Rosa del Monte de Mora.

Anita Arrarte de Bens; Anita Sánchez de Cuní; Ana Izquierdo de Fernández; Ana Dolores Gómez de Dumois; Ana Luisa Tejada de Fortún.

Ana María Vals viuda de Pensado.

Ana Trespalacios de Barañano; Ana María Cebrián de Mesa; Ana Cunningham de Cartaya; Ana Tapia de Ramírez; Ana Peñas de Moragas; Ana Arredondo de Loret de Mola.

Ana Graziella Domínguez, distinguida esposa del señor Antonio Gutiérrez, que no podrá recibir en su día.

Anita Delgado viuda de Sanchez; Anita Blasco de Fernández; Anita Cuesta de Gobel; Anita López de Ramírez; Ana Luisa Alonso de Tamayo; Anita Tour de Morales; Anita Salazar de Cabarrocas; Ana María Quintana viuda de Poncio.

Ana Rosa Robaina, esposa del coronel Guerrero, auditor del Ejército, que no recibirá.

Ana María Gonzalo de Cauteus.

Ana Margarita López Callejas de Martínez Castells; Ana Gálbis; Ana María Torroella de Gutiérrez; Noemí Lay de Lagomasino.

Ana María Gonzalo de Canteus.

Ana Celia Andreu gentil esposa del señor Virgilio Rayneri, ingeniero jefe de la Provincia de Santa Clara, quien recibirá a sus amistades en horas de la noche.

Ana María Borrero, la conocida modista.

Ana Joaquina Billini de Angulo, Ana Echemendía de Echemendía, Ana María Rivero de Bellas, América Núñez de Lancis, Ana María Medina de Riquelme, Ana María Muzaurrieta de Faez.

Anita Romeu, esposa del señor Lorenzo Fernández Hermo, Senador de la República.

Nena Rescalvo de Tejera, Ana Rosa Fernández Garcés de Remírez André, Ana Gómez Betard de Montardit, Ana María Romeu de Pizarro, Ana Luisa B. de Costa, Ana Rodríguez de Nieto.

Annie Lee Enríquez, esposa del doctor Manuel H. Sordo.

Ana Barbosa de Pérez, Anita Aguilar de González, Ana R. de Ruz Ana Lima de Fernández, Ana Luz Cabrera de Baró, Ana Luisa Infante de Ostolazábal.

Ana María Izaguirre de Corzo y su hija Anitica.

Ana María Diez, gentil esposa del señor Luis E. Aizcorbe y su hija Anitica.

Ana Cotanda de Girado, Ana Luisa Orúe de Cuervo, Ana Esther Pérez de Morales, Ana M. Viuda de Fernández Anita Salazar de Cabarrocas, Ana María Bellver de Aguiar.

Ana Rosa Herrera de Castellanos.

Ana Rosa del Monte de Neyra, Anita Vallalta de Souza, Ana María Serpa de García, Ana María Fernández de Cano; Ana Soler de Ferrer, Ana María Gay de Pellicer, Ana Martínez de Fernández.

Ana Luisa Corripio, esposa del señor René Cartaya.

Ana María Hornedo, esposa del señor Juan Bacigalup, Administrador de «El País».

Ana María Duarte de Loret de Mola, Ana María Herrero de Bolívar, Ana María Varona de Díaz Quibús, Anitica Pérez de López, Anita Bassar viuda de Bassar, Ana Guilló de González, Ana María Iturralde de Solano.

Ana María García viuda de Llanes y su hija Anuka.

Anita Alfonso de Graells, América Ana Alvarez de Domínguez, Ana R. González de Muñoz, Anita Gómez de la Maza, Ana María Crucet de Facio

Ana María Poblet de Hernández, Ana Luisa Fernández de León, Ana Monzón de Morales.

Ana Dechard, esposa del compañero Faiña.

Señoritas:

Un grupo numeroso de jóvenes bellas y distinguidas:

Ana María Sánchez Culmell.

Anita Roelandts, hija del señor Emilio Roeladnts, Cónsul de Bélgica.

Anita Galdós y Betancourt, Anita Morell y Albizuri.

Chica Recio, ausente en París.

Ana María Carrillo y Hernández prometida del joven doctor Joe Salazar.

Ana María Rodríguez Franca, Ana María Pedro, Anita Arroyo, Ana María de Blanck.

Y Ana Rosa Barrera, que recibirá por la tarde a sus amistades.

Anita Ramírez Guiralt.

Anita Coyula, Ana María Relaño Ana Rosa Ledón; Anita González Carrillo, Anita Carreras, Ana Rosa Peñalver, Anita Molina, Ana María Cartaya, Ana Teresa Lamar.

Nenita González Boullosa.

Anita Sontoro.

Anita Mesa, encantadora señorita que además celebra su cumpleaños.

Ana Rosa Muzaurrieta, Ana Luisa Irigoyen Dueñas, Ana Saida Mesa Plasenca, Ana Rosa Gispert, Ana María Barba, Ana Dolores Colete.

Ana Rosa Novo, Ana Rosa de Cárdenas, Ana María Franca, Anita Grave de Peralta.

Ana María de la Cova, Anita Fernández Martínez, Ana María Morales Coronado, Ana María Bryon Cagigas, Nena Alvarez García.

Anita Tamargo.

Mayita Solaún.

Anita Blanco, Anita Ruiz de la Torre, Anita Viera, Ana María Pérez Romero, Ana Lacret, Ana Luisa Varela, Ana María García Hidalgo.

Ana Delfín.

Ana Luisa Olivera, Ana María Freixas, Nena Bueno, Anita Casañas, Ana Luisa Rodríguez de la Torre, Anita Pichardo, Ana García Reyes, Ana María de Soto, Anitica Tejedor.

Ana María Domení, América Almeida, Maruca López, Ana María Escobedo.

EN SU SANTO

Celebra hoy su santo Anita Smith y Vázquez, bella y gentil señorita de la sociedad habanera. La señorita Smith es la prometida del joven Bernardito Solís, gerente de «El Encanto». Reciba nuestra felicitación.

(Continúa en la página SIETE)

Ya es un secreto a voces que no hay mejor CAFE que el de

LA FLOR DE TUBES S.A
REINA 37 • TELEFONOS A-3820 / M-7623

JULIO 26

Santa Ana

USTED querrá seguramente complacer a sus amistades en ocasión de su onomástico. Tenga presente que cualquiera de los

HELADOS SELECTOS

de la Compañía Lechera de Cuba será del gusto de sus visitantes.

Háganos su pedido por teléfono y le será entregado con puntualidad. Servimos en sorbeteras desde medio galón (quince copas), o una docena de paquetes. Para la selección del helado que desee, pida detalles por cualquiera de nuestros teléfonos:

X-2456, X-2457, X-2458, X-2459.

La Novedad del Día: GLORIAS HELADAS

CIA. LECHERA DE CUBA S. A.

Concha 1 — Habana

DISTINCION SUPREMA, VARIEDAD ASOMBROSA, PRECIOS INCOMPARABLES. SON LA CARACTERISTICA DE LA GRAN VENTA REGALO

"TRIANON"

Gran surtido de estilos en zapatos blancos de Sra. desde $ 1.25.

Finísimas sandalias de niños desde $0.50

Zapato escotado en fino glacé blanco perforado. Tacón alto, $1.50.

J. ALVAREZ

Neptuno y San Nicolás.
Teléfono A-7004.
Para el interior $0.25 extra.

Propaganda. Studio Ribé

Por los ómnibus

OMNIBUS DE CAMAGUEY

Mack No. 4. Turno de 8 p.m.

Para el rápido de esta hora tomaron asiento el señor Fernando Rivero a Ciego de Avila; el doctor Pablo Ronquillo y señora a Camagüey; Alberto Trelles de regreso a Sancti Spíritus; Teodoro Paneque a Bayamo; Alfonso Sánchez a Cabaiguán, José Santos a La Esperanza; Angel Cequen para Camagüey y Cecilio Rodríguez a Ciego de Avila.

Mack No. 10. Turno de 5 a.m.

En la salida de este Mack tomamos nota de los siguientes viajeros: a Santiago de Cuba: Simón Madrugo; Angel González; Rafael y Arminda Sotolongo y señora del doctor Angulo; a Palma Soriano: Angel Rizo Reyes; para Holguín; Marino Leal; a Camagüey Dolores González e Inés Martínez y Díaz; a Ciego de Avila: R. M. Bullock; Alfredo Recio; Luis Núñez y Cesáreo Alvarez; a Santa Clara: Rufino Alvarez y Adolfo Fernández y para Matanzas: Camilo Castellanos y Rafael López.

Mack No. 1. Turno de 8.30 a.m.

Con boletos para Ciego de Avila se dirigen los señores: Manuel A. Ramírez; Rodrigo Gómez; Victoriano Chang y Luis M. Pérez; para Santa Clara: Sara Begnes; a Ciego de Avila: Angel Castillo y su señora esposa a Coliseo; Rodríguez Carmelo a Matanzas y José Luis Beralta y familia a Limonar.

Mack No. 7. Turno de 12.30 p.m.

Para la salida del mediodía sacaron boletos la señora Dolores Rinal a Santiago de Cuba; Mariana F. Tomé a esa misma ciudad; G. E. Vilató a Camagüey; Juan González también a esa ciudad; doctor Carbonell; Pilar Palmer; Josefa Palmer y Cándida Carban a Sancti Spíritus; señoras Inés Martínez y Dolores González a Camagüey; José María Villasol a Placetas para continuar viaje a Caibarién; Raúl Ramírez a Sancti Spíritus; Nicasio Morales a Puerto Padre.

María y señora para Caibarién; Miguel A. Castellanos, José País y Luis Forns hacia Nuevitas; Mariano Roqueta para Santiago de Cuba; doctor José Fortún y Arturo Salas rumbo a Sagua la Grande; José A. Millas y Reinaldo Parrado hacia Manzanillo; Pastor Peña y señora para Camajuaní; Francisco Romero y Pantaleón Padrón, graduado de la E. T. Industrial, para Bayamo; Jorge Zeballos y Segundo Rivas en dirección a Ciego de Avila.

UN CASO PARA LA POLICLINICA NACIONAL

En el tren de Santa Clara llegó anoche la señora Lina Huff, con su hijo Clarencio del mismo apellido, el cual sufre una grave parálisis general, por lo cual fué preciso utilizar el sillón que para el efecto tienen en la Estación Central para conducir al enfermo, el que ha de ingresar en la Policlínica Nacional.

OTROS VIAJEROS EN EL EXPRESO LIMITADO

En el mismo tren llegaron los señores Armando Pascual y Lorenzo Valdés Oller de Cienfuegos; Eladio Martínez de Camagüey; Víctor Peraza y señora de Sagua la Grande; Manuel Tamayo de Caibarién; Carlos Melián y Claudio Márquez de Encrucijada; Eugenio Florit y Gastón Arellano de Matanzas; Serafín Urquiza y Andrés López Yanes, de Florida; Victoriano Casas y Miguel Montes de Trinidad; Julio R. Pérez y señora, Adolfo Gómez y Enrique J. Barrios, procedentes de Casilda.

EN LA TERMINAL, ANOCHE

EN EL EXPRESADO LIMITADO

Embarcaron ayer rumbo al interior, entre otros, los señores: José E. Cabrera y Jesús Pollo para Santa Clara; Manuel y Néstor Laredo hacia Cienfuegos; Angel Diago y señora para Camagüey; Armando Lópiz para Matanzas; Alfonso Santa

M.E.C.D. 2016

ESCENARIO Y PANTALLA

«CAMPOAMOR»: «A TODA HELICE». ARTINELLI

LA sanidad del deporte inmuniza contra el melodrama la película estrenada ayer en el teatro «Campoamor». Es un fenómeno bastante frecuente en el cine. La reducción a luces y sombras es ya un acto de asepsia, merced al cual la pantalla asimila lo melodramático, eliminando sus turbias adherencias. Si a esto se añade que el tema deportivo es el tema pulcro por excelencia, el resultado será cabal. Tal el caso de esta película.

Joan Marsh y William Collier Jr. en «A toda hélice», película que se estrenó ayer en el «Campoamor».

No todo es limpio, sin embargo, en el deporte. La ambición rastrera y torpe ha inventado esa cosa fea que es el «tongo» y que equivale a la trampa en los juegos de azar. Lo que nos subleva en el «tongo» no es tanto la ganancia mal adquirida como la circunstancia de que resta seriedad al juego. Pensábamos asistir a una justa noble y asistimos en verdad a una farsa engañosa. En esta película el protagonista, un joven nauta, dotado del verdadero espíritu de «sportsmanship», es invitado a entrar en una combinación de esa naturaleza. Nuestro hombre rechaza la proposición y entonces el contrincante apela a una sucia treta, gracias a la cual logra salir victorioso en la regata. La fortuna, que no siempre hace migas con la Justicia, se vuelve esta vez contra el atleta decente, a quien se le achaca la culpabilidad de lo ocurrido. Con este motivo se ve obligado a abandonar el deporte y dedicarse a los más humildes menesteres marinos. El cariño que toma a un pequeño muchacho encontrado un día en los muelles, lo compensa en parte de su triste destino. A la postre, como suele ocurrir en todas estas películas, el héroe victimado por la suerte recibe un nuevo «chance» y se reivindica plenamente. El amor juega como siempre su rol inevitable en estas peripecias.

La película, sin ser importante, resulta entretenida. Las regatas tienen por sí un interés vivísimo, que la pantalla con sus recursos se encarga de dramatizar aún más.

En la interpretación toman parte dos artistas menores: Joan Marsh y William Collier, Jr.

En los mejores turnos se presentó ayer en el «Campoamor» el prestidigitador Artinelli.

Artinelli es el prestimano por excelencia. En sus suertes el escamoteo tiene más importancia que el truco. La habilidad manual y un don especialísimo para entretener al público con su verba graciosa y flúida son las características del espectáculo que presenta Artinelli.

Un espectáculo en el que la nota humorística es lo fundamental. Artinelli, lejos de revestir sus actos de un esotérico carácter mágico, los realiza burla burlando, como verdaderos juegos de entretenimiento. Alarde de sinceridad y buen sentido que el público agradece.

Artinelli ha obtenido un éxito franco y seguramente su presencia dará mucha animación a los programas del «Campoamor».

Francisco ICHASO.

NOTAS

«FAUSTO»: ESTRENO DE «EL PASADO DE MARY HOLMES»

Un original estreno lleno de emoción y de intenso dramatismo, ofrece hoy el «Fausto»: «El pasado de Mary Holmes» (The Past of Mary Holmes) página de dolor y sufrimiento de una mujer que ciega por la vanidad, repudia lo más sagrado, lo más grande que tiene la vida: el amor maternal.

«El pasado de Mary Holmes», es una adaptación de la bellísima novela americana «The goose woman», filmada de modo insuperable por Eric Linden; que en su papel de hijo aborrecido, realiza su mejor interpretación; Helen MacKellar cubriendo el rol de «la mujer de los gansos»; Jean Arthur, amante apasionada y Richard Gallagher. La producción es de R. K. O. Radio.

El viernes vestirá el Fausto sus mejores galas, para presentar al gran actor Clark Gable, en «La mujer que no tenía hombre», argumento seleccionado por la Paramount, para demostrar que hasta ahora no se le había entregado la película capaz de poner de relieve no sólo sus cualidades de amante apasionado, sino también su arrogante juventud, su elegancia y una insospechada ternura que lo convierten en actor dramático de primera fuerza.

Y para el mes de agosto, prepara el Fausto grandes estrenos. «Unidos en la venganza», George Raft; «El mundo es mío», Richard Dix y un «programa especial» de dos estrenos, «El rey de los gitanos», en español con José Mojica y «Peligrosamente suya», con Warner Baxter.

«LA MUJER QUE HE CREADO» EN EL «ENCANTO»

Hoy se exhibe por última vez «La mujer que he creado», producción Metro de originalísimo argumento, donde actúan Robert Montgomery, Sally Eilers, Madge Evans, Eugene Pallete e Ivan Levedeff.

Mañana estreno de «La mujer del otro», con un magnífico conjunto de artistas, donde sobresalen Fay Wray, Raquel Torres, Noal Beery y Jack Holt. Rogamos al culto público que concurre a este espctáculo, que no condenen a Jack Holt por haberse enamorado locamente de «La mujer del otro», hasta que no hayan visto el drama que lleva este título, porque en sus escenas él explica que ella era la mujer que él deseaba, la que le hacía temblar de emoción, la que le embriagaba con sus besos, la que le hacía olvidarse de todo y llegar a ese espejismo en que tal parece que todo hombre pierde la razón.

En la próxima semana «La hora del cocktail», lujosa producción con Bebe Daniels y Barry Norton en los principales papeles.

Y para muy pronto el grandioso preestreno de «Las explotadoras de 1933», película que después de su exhibición en este teatro no será vista en ningún otro de Cuba, sino hasta fines del de diciembre.

«PIERNAS AL AIRE» EN EL MARTI

Como era lógico esperar, después del éxito magnífico alcanzado anoche en la función a beneficio de Arnaldo Sevilla, la empresa del Martí ha resuelto que vuelva a escena hoy, ocupando la segunda tanda «Piernas al aire», revista de alta visualidad debida a Villoch y Pepín Rodríguez, y con música del maestro Anckermann, que constituye uno de los más grandes aciertos interpretativos de Sevilla.

A las 8 y 45 se repite «Araña», la revista de palpitante actualidad en la que Julito Díaz vertió el caudal inagotable de su gracia y su talento. Como saben nuestros lectores, «Araña» ostenta acertada partitura del maestro Rodrigo Prats.

Los precios en el Martí son los de siempre, a base de 30 centavos la luneta por cada tanda.

Para el viernes reposición de «Estampas habaneras», revista cuyo libro se debe a Carlos Robreño y que ha sido musicalizada por el maestro Eliseo Grenet.

«Estampas habaneras» ofrece nuevos cuadros, de palpitante actualidad, que hará crecer, seguramente todo su interés.

Y para el domingo se prepara espléndida matinée.

HOMENAJE A CARMEN ANTONINI, EL VIERNES, EN EL «NACIONAL»

Carmen Antonini, es uno de los más apreciables valores artísticos del conjunto lírico que actúa en el Nacional y, por ello, por las simpatías personales de que disfruta en nuestro público, celebra su velada de honor el próximo viernes y, seguros estamos que la sala del Nacional lucirá espléndida ocupadas sus localidades todas por lo más selecto de nuestra sociedad.

Para su «serenata d-onore», ha escogido Carmen Antonini la reposición de «Maruxa», la ópera del maestro Vives, que con ella interpretarán Felisa Herrero y Panchita Noya.

Además, como deferencia a la festejada, en el beneficio de Carmen Antonini tomarán parte todos los artistas que actúan en la capital.

Los precios no serán alterados, costando la luneta 60 centavos.

Ya están a la venta las localidades en la contaduría del Nacional.

Hoy recesan los artistas del conjunto porque el teatro está cedido para el concierto que ofrecerá la Coral de la Habana y mañana reanudarán sus relaciones con el público con un programa pleno de atracciones.

EXITO DEL THEATRICAL TEN CENTS EN EL «PAYRET»

Como era de esperar el Theatrical Ten Cents ha triunfado rotundamente y lo demuestra las muestras de aprobación del público que llena el Payret. Para hoy se ha seleccionado variedades de verdadero mérito como «Los Alegrías», pareja de bailes excéntricos; Sugrañés, celebrado ventrílocuo; De Flores y Novoa, la pareja de los bailes de fantasía; Luisita de Córdova en sus pregones; Miss América, la reina del equilibrio, y las vicetiples en el número final de «La farándula», por su presentación lujosa y de gran visualidad. Por la pantalla la interesante cinta «La insaciable» con Carole Lombard, y «El retador», con George Bancroft. La función comienza a las 3 de la tarde y el «show» a las 5.30 y a las 10 de la noche y el precio es de 20 centavos.

Mañana jueves «Día de Aficionados», y el sábado un gran debut. El de la pareja Carmita Ortiz y Julio Richard, y se estrenará ese día la revista lírico-coreográfica la rapsodia «Mulata del Manglar», para la cual se están pintando unas decoraciones de verdadero gusto.

PELICULAS Y ARTINELLI EN EL «CAMPOAMOR»

Ayer hizo su debut Artinelli, consagrado artista europeo que viene hasta nosotros procedente del teatro Casino de Buenos Aires. Artinelli, gracias a su ingenio, conquista fácilmente al público, y logra entusiastas aplausos en sus diferentes números que los ejecuta con una perfección y facilidad absoluta. De Artinelli dijo Jacinto Benavente: «Es el manipulador más saliente, a nadie imita, a ningún otro se parece. Su cultura, su buen gusto y entusiasmo por la prestidigitación, le llevan de la categoría de intérprete a la de creador, recreador más bien dicho, porque en él toda su habilidad se anima con nueva vida en el cómico lirismo de su arte inimitable».

Artinelli volverá a actuar hoy en los turnos elegantes de tarde y noche, repitiéndose también la movida producción «A toda hélice», donde aparece la bellísima artista Joan Marsh y William Collier Jr.

El viernes «Ladrón de honras», con el intrépido actor James Cagney, secundado por Ralph Bellamy, Alice White y Patricia Ellis. «Ladrón de honras» nos enseña los peligros que se corren en una gran ciudad cuando se tiene un amor ilícito y hay un repórter tan audaz como el protagonista de esta comedia.

El lunes grandiosa función extraordinaria: «Glorificación de la variedad».

HOY ENCANTO
M.G.M. presenta al simpatiquísimo
ROBERT MONTGOMERY
con SALLY EILERS y MADGE EVANS en
LA MUJER QUE HE CREADO
—MADE ON BROADWAY—
JUEVES
Fay Wray - Raquel Torres - Jack Holt - Noah Beery y Donal Cook
LA MUJER DEL OTRO

MUSICA Y MUSICOS

Una interesante jornada rindió la Orquesta Filarmónica en su concierto del domingo pasado en el teatro Nacional. Número principal de él fué el «Concierto» para cuatro violines y orquesta de Vivaldi y la versión que de él hizo Bach para cuatro pianos y orquesta.

En la obra de Vivaldi Emilia Estivil, primer violín, demostró la cuadratura que le asiste, su musicalidad segura y la excelente sonoridad que alcanza en el instrumento. Francisco Cao, José de Jesús González y Carlos Agostini, que completaron el cuarteto rindieron sus respectivos trabajos con elogiable atención y buen gusto, alcanzando para la obra una interpretación muy loable, que la orquesta de cuerdas secundó con notoria eficacia.

No fué muy satisfactorio en cambio el resultado de la ejecución de la versión de Bach, la diferente sonoridad de los pianos y la falta notoria de ensayos privaron a esta composición de su lucimiento adecuado; sin embargo, pudo evidenciarse el entusiasmo de las ejecutantes que aportaron su más elogiable atención, logrando momentos felices. Teté Savio de Alvarez llevó con serenidad la responsabilidad del primer piano, Camila Novoa logró hacer resaltar bellas frases en el «Largo». Teddy Risech supo arrancar bellas expresiones al instrumento y María Victoria, Bru que hacía su debut tocando con acompañamiento de orquesta, lució una excelente preparación.

Debemos estimular con nuestro elogio la labor realizada por estas ejecutantes, alentando sus esfuerzos y aplaudiendo su entusiasmo. Una de las más bellas interpretaciones de la mañana correspondió a la «Ballet y Suite» de Lully-Mottl, la orquesta guiada con el acierto y serenidad característico del maestro Roldán, rindió una exquisita labor artística. Acoplamiento y expresión admirables.

«Alhambra», del gran compositor cubano José Mauri, alcanzó los más vibrantes aplausos. Colorido, brillantez, eficaz orquestación e inspiración en los temas hacen de este trozo musical una excelente página musical. Las obras de este distinguido compositor, uno de los mejores entre los nuestros, debían ser más conocidas por nuestro público musical. Esperamos no será ésta la última oportunidad de poder escucharla en los programas de la Filarmónica.

La «Invitación a la Danza» de Weber dejó complacido al numeroso auditorio que escuchó deleitado sus bellísimas melodías y sugestivo ritmo, evidenciando una vez más en este interesante programa el fervor de los profesores de esta meritísima institución que siguen siempre adelante en su mejoramiento artístico.

La excelente violinista Emilia Estivill tomará parte también en el concierto del mes de septiembre, interpretando el concierto de Beethoven. Será su despedida, pues parte en octubre a cumplir contratos en los Estados Unidos. Mañana miércoles tenemos conciertos tarde y noche. En el Lyceum se presenta en un recital de piano. Olga Luisa Urquiza y en el Nacional a las nueve y media el gran concierto de la Coral de la Habana, dirigido por María Muñoz de Quevedo con un programa interesantísimo en el que figuran obras de Haydn, Victoria, Mozart, Nicolau, Otaño, Goyenechea, Usandizaga, Grenet, Morera, Benedito y Rivera Baz.

Tendremos ópera el sábado, cantándose «Lucía», de Donizetti, por María Gentilé, José M. Aguilar (el barítono de extraordinarias facultades). Precios populares.

Esta noche a las nueve y media tendrá lugar en el teatro Nacional el hermoso concierto de la Sociedad Coral, con obras de extraordinaria importancia tanto polifónicas como folklóricas. Se cantarán 14 obras, de las cuales 8 son primeras audiciones en Cuba. El programa que copiamos a continuación dará una idea de su belleza y calidad:

Primera parte: 1, Tenebrae Factae Sunt, M. Haydn; 2, O Magnum Misterium (primera audición), Victoria; 3, Ave Verum (con órgano), prime a audición, Mozart; 4, La Mare de Deu (primera audición), Nicolau.

Segunda parte: 1, Molinera (canción asturiana), Otaño; 2, Tres canciones del Folklore salmantino, armonizadas para voces mixtas: a) Lucero de la mañana (alborada); b) Canción de cuna; c) Riverana (canción humorística). Primeras audiciones. 3, Itzaya (canción vasca), R. Usandizaga; 4, Maracas y Bongó (capricho afrocubano), E. Grenet.

Dedicado a la Coral de la Habana. Primera vez.

Tercera parte: 1, Les Fulles Seques (sardana), primera audición, E. Morera; 2, Alalá de Monforte (canción popular de Galicia), Benedito, solista: Alice Dana de Pino; 3, Tonada de Ronda (canción popular leonesa), Benedito; 4, En mi rancho bonito (canción mexicana), Rivera Baz.

Decoración escénica de los hermanos Linares Savio.

Destacaremos en este singular conjunto el estreno del poema de Nicolau «La Mare de Deu», considerada justamente como una de las obras más hermosas escritas para voces; el motete de Victoria, el «Tenebrae Factae Sunt», de Haydn; y el «Ave Verum», de Mozart. Llamará la atención del público la canción humorística «Riverana», pintoresca en extremo. Los estrenos de la «Sardana» de Morera; y de «Maracas y Bongó», de Emilio Grenet, serán éxitos seguros. Esperamos que el Nacional se vea esa noche lleno de un público entusiasta, respondiendo a la labor de arte que está realizando la Coral de la Habana, quien merece la cooperación y apoyo de todos los cubanos amantes de su cultura nacional.

Las localidades están a la venta en la Secretaría de la Sociedad Coral de la Habana, Concordia 64-A, teléfono A-8809, hasta el día antes del concierto.

El Conservatorio Iranzo, fundado y dirigido por la meritísima profesora Rosario Iranzo de Piquer, celebrará el próximo domingo 30 a las cinco de la tarde la repartición de Títulos y Diplomas entre sus alumnas graduadas de Piano, Solfeo y Canto. Con este motivo tendrá efecto un concierto en el que se presentarán las alumnas más sobresalientes de este plantel situado en Belascoaín 28.

En el Lyceum ofrece esta tarde a las cinco y media, un interesante recital de piano, la jovencita Olga Luisa Urquiza, de sobresalientes cualidades, la que ofrecerá el siguiente programa: Sonata de Haydn, Estudio, Fantasía Impromptu y Balada de Chopin; Rush hour in Hong Kong de Chassins, Galop Final y Carrillon de Casella y Marcha de Prokofieff.

El Conservatorio Internacional que dirige María Jones de Castro, se prepara al gran concierto en el que se harán entrega de los Diplomas y Títulos otorgados durante el año escolar en esa institución.

Por primera vez en Cuba se ejecutará a tres pianos el concierto en re menor de Bach y el de Mozart en fa. Estas obras serán interpretadas por Elena González Labarga, Eleonora Ruiz de Porras y Anita Ramírez Giralt, la primera; y Silvia López Rovirosa, Inés Maceo y María Antonia Alvarez, el segundo. Este concierto tendrá lugar el día 3 de agosto.

GACETILLAS

RIVIERA. — La Dama del Avión.

En las tandas de las 5.15 y 9.45 se estrena la producción interpretada por Evalyn Knapp que se titula LA DAMA DEL AVION, revista y comedia. A las 8.15 LA AMARGURA DEL GENERAL YEN, por Nils Asther.

Mañana jueves en la matinée de la 1.30 PORQUE TE QUIERO, por John Boles TU SERAS MIA, por Jack Holt, revista y comedia. En tandas elegantes POR QUE TE QUIERO.

El viernes PIMIENTA Y MAS PIMIENTA, por Lupe Velez.

El sábado y domingo estreno EL MONARCA DEL AIRE, por Richard Barthelmess.

Pronto EL GENIO DEL MAL, por Warren William y ESTA NOCHE SERAS MIA, por Jan Kiepura.

REGINA. — Ei peligro desconocido.

Dos regias producciones completan el programa de hoy en Regina que será un éxito seguro empezando a la una y media con la super producción Universal EL GRAN DOMADOR, de Anita Page y los Artistas Unidos presentan la novela de Conan Doyle, titulada EL PELIGRO DESCONOCIDO un episodio de Sherlock Holmes. Además una comedia y un cartón.

Precios 10 cts damas y niños hasta las 8.30 y 20 mayores después.

Mañana La Hermana Blanca y Héroes de Tachuela.

Pronto Secretos; de Mary Pickford.

TRIANON. — Atrapándolos como pueden.

En la tanda de las 4: la cinta musical por la orquesta de Jack Payne PONLO EN MUSICA, revista sonora y la producción de Raquel Torres y la pareja de cómicos Bert Wheeler and Robert Woolsey, titulada ATRAPANDOLOS COMO PUEDAN, película aprobada para mayores por la Comisión de Censura Cinematográfica.

En la tanda de 8.30 PONLO EN MUSICA.

A las 9.45 ATRAPANDOLOS COMO PUEDAN, la película aprobada para mayores.

Mañana: El peligro desconocido, y la película atrevida ATRAPANDOLOS COMO PUEDAN.

La Hermana Blanca, magna obra de Helen Hayes y Clark Gable, se estrena viernes y sábado próximos.

Para el domingo Huérfanos de Budapest, por Loretta Young.

RIALTO. — El peligro desconocido.

Hoy Rialto exhibe como todos los días buenas películas a precios económicos, la Universal presenta EL GRAN DOMADOR, de Anita Page, la película más impresionante y sensacional que ha pasado la pantalla y la misteriosa producción basada en un episodio de Sherlock Holmes EL PELIGRO DESCONOCIDO, por un grupo de estrellas inglesas.

Además una comedia y un cartón.

Precios 20 cts luneta y preferencia a cualquier hora.

Mañana: La Hermana Blanca y Héroes de Tachuela.

Pronto: SECRETOS, de Mary Pickford.

ACTUALIDADES. — Cambio del programa y películas.

El programa que se ha combinado para hoy en este teatro es completamente variado y atractivo presentando números nuevos en conjunto que integran Lazo, D-Argas, Sofía Hernández, Llorens, Zacarís, El Gran Desmond y El Trío Gómez, exhibiéndose además dos películas Metro: Corazón de Marino, y Justicia. Luneta diez centavos. Mañana gran función.

WILSON. — Damas entre rejas.

Precios para hoy 10 cts. A TODAS HORAS, de 2 a 7 p. m. y de 8.30 a 11.30.

Regio programa con la estupenda comedia por Fatty Arbuckle ESCUCHA PAPA, el cartón MANICOMIO DE MUÑECOS y las super producciones CUANDO LA VIDA EMPIEZA, por Loretta Young y Eric Winden y DAMAS ENTRE REJAS, joya suprema, por Bárbara Stanwyck y Preston Foster.

A las 5 p. m. Cuando la Vida Empieza, y Damas entre Rejas.

Por la noche el mismo programa del matinée.

Mañana PONLO EN MUSICA, por Jack Payne y Percy Marmont; y TORERO A LA FUERZA, por Eddie Cantor y Lyda Roberti.

OLIMPIC. — La isla de las almas perdidas.

Para hoy ha seleccionado la Empresa de este simpático y concurrido cine, equipado con el valioso aparato de proyección y sonido «Philisonor» lo mejor que se conoce hasta el presente, un programa muy interesante con dos de las mejores films del año. Tandas de 5.15 y 9.30 con una linda y graciosa Comedia y Variedad. La sensacional y emocionante producción «LA ISLA DE LAS ALMAS PERDIDAS» de Charles Langthon y Lila Hays. A las 8.30 estupenda y extraordinaria joya «ADIOS A LAS ARMAS» de Gary Cooper y Heln Hayes. Mañana «El Peligro Desconocido» y «La Novia Rifada». Viernes «Ponlo en Música» y «Torero a la Fuerza».

UNIVERSAL. — Porque te quiero.

Inmejorable programa con dos grandes películas se exhibe hoy en este espectáculo del mejor sonido, comodidades y temperatura. Función de 1 a 6 y de 6.15 a 11, luneta 10 centavos. Da comienzo con una Revista de asuntos internacionales y una divertida Comedia. La sorprente joya de argumento sensacional «MAS FUERTE QUE EL ODIO» de Leo Carrillo y Boris Karloff. Colosal super producción «PORQUE TE QUIERO» de John Boles y Nancy Carroll con Buck Jones. Mañana la estupenda film «Luces de Muenos Aires» y «Orquídeas Negras» en homenaje al rey del tango Carlos Gardel.

CUBA. — Porque te quiero.

Dos estupendas superproducciones de Columbia figuran en el magistral programa que para hoy miércoles se anuncia en el fresco cine de la calle Suárez. Son estas: «Amarguras del General Yan» por Nils Asther y Bárbara Setandwick y «Porque te quiero» con Nancy Carroll y John Boles, revista sonora, comedia y variedad, las funciones comienzan a las cuatro y a las ocho y cuarto y los precios son populares.

Mañana: La Consentida y La Dama del Avión.

La Farándula Trágica va el viernes.

VERDUN. — Buenas noches, Viena.

Para hoy miércoles anuncia el Teatro de la calle de Consulado un magnífico programa. Estreno de la gran foto comedia musical por el gran cantante Jack Buchanan, titulada BUENAS NOCHES VIENA y la gran film de gran risa por Eddie Cantor y Noah Beery TORERO A LA FUERZA, revista y comedia.

Precios: 10 centavos todos a cualquier hora.

Mañana: SIN RUMBO, Ralf Bellamy, Gloria Stuart; LA MUERTE NEGRA, Ken Maynard.

INGLATERRA. — Damas entre rejas.

Precios para hoy 10 centavos a toda horas de 2 a 6 p. m. y de 6 a 11 y media.

Regio programa con la comedia por Fatty Arbuckle, «ESCUCHA PAPA», el cartón »BOSKO BOXEADOR» y las regias producciones, «DAMAS ENTRE REJAS» film suprema por Bárbara Stanwyck, y Preston Foster; y CUANDO LA VIDA EMPIEZA, joya por Loretta Young y Eric Lindan.

A las 5 p. m. DAMAS ENTRE REJAS y CUANDO LA VIDA EMPIEZA.

Por la noche, el mismo programa de la matinée.

Mañana, «SEGUROS EN EL INFIERNO» por Dorothy Mackaill, y Víctor Varconi; y CONDENADA POR SU HIJO por Ruth Chatterton y George Brent.

MAXIM. — Día de la Risa.

Presenta hoy en su función corrida desde las 8.30 un grandioso programa. El reestreno de la supercomedia CINEMANIA, cuyos intérpretes principales son Harold Lloyd y Constance Cummins; también se exhibe la deliciosa producción LOS ROMPE CABEZAS, interpretada genialmente por los Hermanos Marx; una comedia y una revista. Precios populares: Damas y niños 5 centavos; caballeros 10 centavos. Viernes: RICHARDINE.

FAUSTO
HOY
3¼ a 11½ — 30 y 40 cts.
RKO presenta a
ERIC LINDEN y JEAN ARTHUR
en
EL PASADO DE MARY HOLMES
Basada en el Libro LA MUJER DE LOS GANSOS de Rex Beach

CARTEL DEL DIA

POR LOS TEATROS

MARTI: A-1751.—Cía Cubana de Zarzuela de Agustín Rodríguez. A las 8 y 45: Araña. A las 10 y 30: Piernas al aire.

POR LOS CINES:

CAMPOAMOR: A-7054.—A todas horas: A toda hélice con Joan March y William Collier, comedia y revista. A las 5 y media y 9 y media: Presentación de Artinelli.

ENCANTO: A-4433.—A todas horas: La mujer que he creado con Sally Eilers y Robert Montgomery, comedia y revista.

FAUSTO: A-4321.—A todas horas: El pasado de Mary Holmes (estreno) con Eric Linfen, comedia y revista.

PAYRET: A-7157.—A todas horas: El retador, la insaciable y números de variedades.

ACTUALIDADES: M-5575.—Corazón de marino, Justicia y números de variedades.

RIALTO: M-1831.—El peligro desconocido y El gran domador.

NEPTUNO: M-2785.—Huérfanos en Budapest y Una chica bien.

REGINA: M-1407.—El peligro desconocido y El gran domador.

RIVIERA: F-2040.—La dama del avión y La Amargura del General Yen.

TRIANON: F-2403.—Atrapándolos como pueden y Ponlo en música.

OLIMPIC: F-6263.—La isla de las almas perdidas y Adiós a las armas.

VIVES: F-5995.—El rey de los fósforos y El dinero manda.

INGLATERRA: M-5527.—Damas entre rejas y Cuando la vida empieza.

VERDUN: A-9206.—Buenas noches, Viena y Torero a la fuerza.

WILSON: U-5863.—Damas entre rejas y Cuando la vida empieza.

MODERNO: X-3306.—Diablos con suerte y Topacio.

TOSCA: I-3099.—El matrimonio es un estorbo y Seguros en el infierno.

RENE BERNDES: FO-9375.—Damas de presidio y Melodía de arrabal.

UNIVERSAL.—Porque te quiero y Más fuerte que el odio.

CUBA: M-8970.—La amargura del General Yen y Porque te quiero.

ROJO: M-3087.—El Danubio azul y De mutuo acuerdo.

NOTICIAS DE LA JUDICIAL

MENOR DESAPARECIDO

Manuel Morales Obregón, empleado y vecino de Egido 11, denunció en la Policía Judicial, la desaparición de su hijo Mario Morales Mesa, que cuenta 16 años de edad, al que teme le pueda haber ocurrido alguna desgracia, con motivo de haberle informado que visitaría a uno de sus familiares residentes en el Vedado y después se iría a bazar a la playa.

ASALTANTES DETENIDOS

El Subinspector Chile, asistido del agente Fors Cata, arrestaron en la esquina de Monte y Zulueta a Wifredo González Martín, de la Habana, de 17 años de edad, sin domicilio, Alberto Torres González, de 28 años, barbero y vecino de Gervasio 42 y a Enrique Novia del Valel de 19 años y con domicilio en Acosta 42 y a Enrique Novia, del Valle de robo de que fué víctima Agustín Estrada Quintanal, Inspector del Impuesto del Distrito Central, hecho que tuvo lugar en una de las habitaciones del hotel La Terminal. En poder de los acusados, la policía ocupó el carnet y chapa de la víctima. Fueron enviados al Vivac a disposición de la autoridad judicial correspondiente.

HURTO DE FRUTOS

Denunció en la Policía Judicial Teresa Valdés y Vivo, vecina de Teniente Rey 55, que posee una casa en la esquina Segunda, en el Reparto Miraf ores y según ha sido informada por los vecinos, en la misma se introduce un individuo conocido por «Pata Grande» hurtándole todos los frutos, hecho que realiza introduciéndose por una cerca, cuyas tablas ha violentado.

MOTORISTA DETENIDO

Pompilio Ramos, agente de la Policía Judicial, detuvo al motorista 476, Juan del Monte Varela, vecino de 15 y 28, por encontrarse reclamado por el Juez Correccional de la Sección Quinta, quedando en libertad mediante fianza que prestó de 25 pesos.

RADIO Y ELECTRICIDAD

TRASMISIONES PARA HOY

* * *

C. M. W.
590 Kilociclos.

7.30 a. m.—Diario Hablado.
11.30 a. m.—Soprano y tenor. Recitaciones.
12.00 m.—Música variada.
1.00 p. m.—Diario Hablado.
1.30. p. m.—Canciones y poesías.
2.00 p. m.—Receso.
4.00 p. m.—Orquesta Típica.
5.00 p. m.—Soprano y tenor, dúos y solos.
6.00 p. m.—Diario Hablado.
7.00 p. m.—Hora Roja.
8.00 p. m.—Comedia: «Aire de Fuera», de Linares Rivas, (Primero y Segundo Acto). Programa musical por el Conjunto.
9.00 p. m.—Orquesta Típica.
10.00 p. m.—Programa cubano-español.
11.00 p. m.—Termina.

* * *

C. M. C. Y.
1320 Kilociclos.

5.00 p. m.—Musicalia, Septeto.
6.00 p. m.—Música variada.
7.00 p. m.—Diario Deportivo del Aire.
7.30 p. m.—Programa Saborox.
8.00 p. m.—Hora cubana, como sigue:
Tema musical: Guajira de 1862, de N. R. Espadero.
1.—Polonesa de Chopin. Solo de piano
2.—a) Los Puentes, de Dulce María Peinaz, recitada por Angélica Busquet.
b) Poesía inédica, Busquet.
3.—Matinatta deoncavallo, por el barítono.
4.—Nocturno número 8, Chopín, piano.
5.—a) Desolación, Poemas en prosa por Gaspar Betancourt.
b) Oración profana, recitada por Angélica Busquet.
6.—El Matrimonio, couplet cómico
7.—a) Intima, poesías de Gaspar Betancourt.
b) Momento.
8.—Vals Brillante, de Chopín, (a petición).
9.—Lección de Música, de Gustavo S. Galarraga.
10.—Otra Vez, canción, de Agustín Lara.
11.—Junto al Manantial, Stojowsky, piano.
12.—Elegía Pagana, Rubén Darío.
Tema musical: Canto del Guajiro, de Espadero.
9.00 p. m.—El sainete cómico titulado «La Afición», en un acto, original de Antonio Ramos Martín.
10.00 p. m.—Fin de la trasmisión.

* * *

C. M. C.
840 Kilociclos.

10.30 a. m.—Orquestas y cantos populares.
4.00 p. m.—Trasmisión de los juegos de base ball.
6.45 p. m.—Poesías, canciones y comedias.
8.00 p. m.—Cadena Nacional. Banda de Música del Estado Mayor del Ejército, bajo la dirección del Primer Teniente Luis Casas Romero:
1.—Paso doble humorístico Charlot, M. San Miguel.
2.—Obertura Der Freischutz, C. M. Weber.
3.—Preludio de la zarzuela El Anillo de Hierro, Márquez.
4.—Selección de la ópera El Trovador, G. Verdi.
Soprano, tenor y pianista.
1.—Bimba, Bimbetta, canción italiana, Sibella.
2.—Sto. Penzanno a María, canción napolitana, De Curtiss.
3.—Le Cid, romanza: Pleurez, Pleurez, Mes Yeux, Massenet.
4.—Mignon, romanza, Addio, Mignon, Thomas.
5.—Traviata, bríndis, Libiam nei lieti calice, Verdi.
9.00 p. m.—Hora Oficial (Observatorio Nacional).
9.01 p. m.—Banda de Música del Estado Mayor del Ejército, bajo la dirección del Primer Teniente Luis Casas Romero.
1.—Peer Gynt Suite, 4 números,
Número 1: La Mañana.
Número 2: La Muerte de Ase.
Número 3: La Danza de Anitra.
Número 4: En la Cabaña del Rey de la Montaña.
2.—a) Vals Olga, J. Molina Torres.
b) Danza La Comparsa, E. Lecuona.
3.—Potpourrit de Aires Cubanos En el Palmar, F. Rojas.
4.—Himno Nacional Cubano, P. Figueredo.
María Fantoli, soprano; José Ojeda y Vicente Lanz, pianista:
1.—Es un Sueño, vals, Lecuona, María Fantoli.
2.—Estrellita, canción, Ponce, José Ojeda.
3.—Mi Canto es Amor, canción, Menéndez, María Fantoli.
4.—La Alegría de la Huerta, jota, Chueca, José Ojeda.
5.—Marina, dúo: Por Dios, tu Pena Cese, Arrieta, soprano María Fantoli y tenor José Ojeda.
10.00 p. m.—Bailables.
11.00 p. m.—Buenas noches.

* * *

C. M. B. S.
780 Kilociclos.

10 a 12 m.—Música popular.
7 a 8 p. m.—Septeto.
8 a 9 p. m.—Orquesta.
9 a 10 p. m.—Nuestra Hora del Miércoles.
10 a 11 p. m.—Trovadores.

* * *

C. M. C. R.
1365 Kilociclos.

De 12 a 1.—Hora de Todos.
De 4 a 5.—Las cosas de Cine y sus Romances.
De 9 a 10 y media.—Trasmisión de la película de José Mojica, «El Rey de los Gitanos», estreno.
De 10 y media a 11.—Música bailable.

* * *

W. L. WL
700 Kilociclos.
Crosley Radio Corporation, Cincinnati, Ohio.

7.30 p. m.—Drama.
7.45 p. m.—Orquestas.
9.00 p. m.—Variedades.
10.00 p. m.—Orquesta y canciones.
11.30 p. m.—Bailables.

* * *

ESTACION DE ONDA CORTA E. A. Q.
Radiodifusión Iberoamericana, Madrid, España.
Onda de 30 metros.
9860 Kilociclos.
(Horas de La Habana)

5.30 p. m.—Primera parte de selección musical.
5.45 p. m.—Radio Crónica, por Ramos de Castro.
6.00 p. m.—Segunda parte de selección musical.
6.40 p. m.—Música frívola.
7.00 p. m.—Fin de la emisión.

CAMPOAMOR
HOY — HOY
COLUMBIA PICTURES presenta a
Joan MARCH y Wm. COLLIER Jr
en la emocionante producción
A TODA HELICE
—SPEED DEMON—
EXITO 5½ y 9½ EXITO
del mejor manipulador del Mundo
ARTINELLI

MAGNESIA SARRÁ
Sabrosa-Espumante-Anti-ácida
Inmediatamente alivia:
Jaquecas, Mareos, Acedías
ASEGURE UN DIA FELIZ
DROGUERIA SARRÁ
LA MAYOR

SUSCRIBASE Y ANUNCIESE EN EL «DIARIO DE LA MARINA»

YA ESTA A LA VENTA EN TODAS LAS LIBRERIAS DE LA HABANA Y EN EL DEPARTAMENTO DE LIBROS DE «EL ENCANTO» EL INTERESANTE LIBRO

Nicolás Rivero
"CON LA ESPADA Y CON LA PLUMA"
por el
CONDE DEL RIVERO

La vida de don Nicolás lleva por sí sola tan intenso cariz de novela, que su héroe parece una creación de la fantasía, un personaje de fábula. Como si hubiese salido del mismo marco que los Hernán Cortés, bachilleres en arte y capitanes conquistadores y los Alonso de Ercilla que manejaba «ora la espada, ora la pluma». Por eso al conde del Rivero le han bastado simplemente la vida y los hechos de su biografiado sin fantasear nada sobre ellos, para que semejen una novela. Veamos. Del seminario al campo carlista. Del campo carlista a la prisión. De aquí a la deportación en Canarias; de Canarias a Cuba; fugado de esta Isla, otra vez a las huestes de don Carlos; de ellas a la emigración de Francia; de comandante a notario en la Universidad de Oviedo; otra vez a Cuba para ocupar una secretaría municipal. Empuña la pluma de periodista para tronar en «El Relámpago», en «El Rayo» y en «La Centella» contra la omnipotencia de los Capitanes Generales. Nueva deportación a España y regreso a Cuba, de la prisión a la redacción del DIARIO DE LA MARINA y de ésta a la dirección, precisamente cuando estalla la guerra de la Independencia cubana. Pedreas de las turbas al edificio del DIARIO DE LA MARINA por las inexorables campañas de don Nicolás contra el terrible Weyler. Diecisiete años de aquellas «Actualidades», en que cada párrafo era una estocada contra todos los follones y malandrines y un escudo invencible para la defensa y protección de todo lo justo, de todo lo noble, de todos los intereses hispano-cubanos y de todo principio moral y religioso. Envidias ruines, malévolas calumnias, rencores impotentes.... Y vuelta a la terrible ironía de sus «Actualidades».

(DEL PROLOGO DE DON LEON ICHASO)

LA TIRADA DE ESTE LIBRO ES MUY CORTA. A LAS PERSONAS DEL INTERIOR QUE LE INTERESE ADQUIRIRLO PUEDE LLENAR EL ADJUNTO CUPON Y ENVIARLO POR CORREO.

CUPON

Editorial Alfa.
Apartado 2375.
Habana.

Sírvase enviarme un ejemplar del libro «Nicolás Rivero, con la espada y con la pluma». Acompaño a la presente giro postal o check intervenido por valor de UN PESO para que lo remita certificado a la siguiente dirección.

Sr. ....
Calle .... No. ....
Pueblo .... Provincia ....

M.E.C.D. 2016

Tire ese CEPILLO DE DIENTES *gastado*

COMPRESE UN

Pro-phy-lac-tic

C26

CUESTA MENOS PORQUE DURA MAS

VIBOREÑAS

SANTA ANA

Celebran hoy sus días las damas y figulinas que llevan el dulce nombre de la esposa de San Joaquín, y Madre de la Santísima Virgen, famoso además, en la historia de varios reinados europeos.

Dedico mi primera felicitación a la distinguida y bondadosa dama Ana Méndez de Puig, amante esposa de mi buen amigo «Pancho Puig y queridísima autora de los días del cumplido joven «Luisito» Puig, al que gran afecto profeso.

No dejaré de saludarla personalmente, en su coquetona residencia de la Calzada.

La distinguida y joven señora Anita Gay de Pellicer, amante esposa del querido condiscípulo «Chito» Pellicer.

Anita Amigo de Cicero, joven esposa del estimado compañero de redacción, doctor Oscar Cicero, esposos a los que me une sincera amistad.

Anita Cebrián viuda de Mesa, la esposa del inolvidable compañero Delio Mesa.

Una dama de la mayor distinción, unido a ella y sus familiares por una amistad de incontables años, la elegante señora Ana María Saavedra de Duplessis, esposa del querido y reputado doctor Gustavo Duplessis, para la que tengo mi más expresivo y afectuoso saludo.

Otras apreciables damas.

Anita Gómez de Peña, Ana Bellini de Angulo, Ana Luisa Belén de Costa, Ana María Rodríguez de Saro, Anita Ramos de Menéndez, Ana Soto de Montané, Ana Valle de Cuervo, Ana Viña de Perdomo, Ana Lola García de Alonso, Ana Castro de Rodríguez Caro.

Y por separado, con el afecto que me une a mi «viejo» y muy querido compañero Pancho Pérez, decano redactor del Puerto, felicito a su amante esposa mi buena amiga Ana Barbosa de Pérez, y también a su hija la bella y joven señora Anitica Pérez de López.

Las siguientes señoritas:

Con toda mi predilección, a la distinguida y gentilísima amiguita Ana López, hija de la distinguida dama María Luisa García de Mañalich, esposa del fraternal amigo al que tanas y valiosas atenciones debo, doctor Octavio Mañalich.

Ana me ruega diga a sus relaciones que se ve impedida de recibirlas pues desde hoy se traslada a la Playa, en la que pasará unos días, de merecido descanso a sus labores culturales y sociales.

Bien sabe mi admirada amiga Ana todo lo bueno que le deseo.

Ana María Ortiz, figulina de expresiva belleza.

Ana [illegible] Clement, Ana María Ortega, Ana María Galí, Anita Tamargo, Anita Castellar, Ana María Gaciot, Ana Cuervo, Ana María Lois, Anita Acosta, Ana María Cartaya, Ana Montoto, Ana María Barba, Anita Miró, Ana Ledesma, Ana María Trias.

Y mi admirada amiguita Ana Foyo, que tanto se destaca en la hermosa orquesta «Ensueño».

¿Me faltará alguna? Mucho lo lamentaría.

A todas deseo las mayores felicidades.

DRA. ANA MARIA RODRIGUEZ DE GUTIERREZ

Por separada mi expresiva felicitación a tan culta dama y admirada amiga, Directora del acreditado Instituto Edison, que hoy celebra sus días.

Sus muchas discípulas aprovecharán la fecha de hoy, así como también sus familiares para demostrarle sus afectos y reconocimiento.

Yo desde estas líneas, sincero admirador de las hermosas labores culturales que está realizando Ana María con sus hermanos María Luisa Rodríguez de Alvarez, Isabel María Rodríguez de Díaz Versón, y las señoritas Paulina y Margot y mi cumplido amigo el joven Luciano Rodríguez, también la felicito, deseándole muchos años de saludable vida para que en sus empeños continúe.

Apropósito.

En el hermoso edificio que ocupa el Instituto Edison, tuvo lugar en la noche del domingo la magnífica exposición de trabajos especiales, realizados en el curso que terminó.

La amplia mansión llena de plantas, luces y flores, fué invadida por un selecto público, que admiró la calidad de los trabajos entre los que se destacaban magníficas labores y artísticos dibujos, hechos por pequeños alumnos, dirigidos por la competente profesora mi distinguida amiga, la señorita Bertha Randín.

Hoy me es imposible referirme a esta admirable exposición, pero prometo dar a conocer algunos de sus más valiosos trabajos.

PROXIMA COMIDA

Puedo decir ya que se celebrará el viernes día 28, en la pintoresca finca «El Bichito», de los distinguidos esposos señora Estela Mc Neney y Mr. Robert S. Sterling, Manager General de la P.A.A y condueño del teatro Astor en New York, como despedida, pues el día 4 de Agosto embarcarán rumbo a la ciudad de Chicago, para visitar la gran Exposición «Un Siglo de Progreso», y después continuar hacia Inglaterra, donde fijarán su residencia, habiendo residido entre nosotros unos tres años.

Los herederos de tan apreciables esposos bella figulina Alicia y simpático joven Robert, invitarán a unas treinta parejitas de «girls» y Pettites-gentleman y es Alicia la más entusiasta, habiendo denominado la que será suculenta y muy divertida comida, en una de las terrazas de esa finca, «El último pepilleo en Cuba».

Daré más pormenores de esta fiesta.

LA CORAL DE LA HABANA

Es esta noche la audición musical de esta Sociedad, en el teatro Nacional, a las nueve y media de la noche.

Con el selectísimo programa que dí a conocer ayer.

UN SALUDO.

Lo dedico a la bondadosa dama Laudosia González viuda de Martínez, que hoy celebra sus días.

Me encarga diga a sus amistades se ve impedida de recibirlas.

La complazco y le deseo muchas felicidades.

Urbano del CASTILLO

El Secretario de O. Públicas en actividad

Está ya repuesto de la afección que lo mantuvo alejado de sus ocupaciones. Obras en el puerto

(NOTICIAS DE OBRAS PUBLICAS)

Repuesto de la afección gripal, que le retuvo en cama varios días, ayer volvió a sus actividades el Secretario de Obras Públicas, señor Onetti. Una de las visitas que recibió en su despacho muy temprano, fué la del ingeniero Jefe de la Provincia de Pinar del Río, señor Santiago Pérez, quien le informó de haber tomado posesión de su cargo, y de la paralización en que se encontraban las obras y trabajos dispuestas a raíz del ciclón, por haberse terminado los créditos iniciales de aquéllas.

El Secretario manifestó que en breve se trasladaría a dicha provincia, a cuyo objeto le avisaría para reunir a todos los ingenieros del Distrito, a fin de reorganizar de nuevo los trabajos, organizando varias cuadrillas, para continuar las obras de las carreteras de la Coloma y Viñales, el ramal de los Palacios a la Carretera Central y otras; la reparación de puentes; las calles de Consolación del Sur y las de Pinar del Río.

UNA COMISION

Visitó al señor Secretario una comisión de Sabanilla del Encomendador, presidida por el Alcalde Municipal, interesando la realización de algunas obras en aquel término, para las cuales se cuenta con la cooperación de los vecinos y propietarios de fincas, que están dispuestos a brindar los materiales que sean necesarios.

DESPACHANDO CON EL PRESIDENTE

Después de firmar los asuntos de la Secretaría se trasladó a Palacio, llevando a la firma del Presidente distintos asuntos, entre los que figuran varias obras de reparación de carreteras; la de la Habana a Marianao, por Columbia, el adoquinado de la Carretera Central desde el paradero del Cerro a Puentes Grandes; el camino del Cementerio del Caimito, desde el entronque con la Carretera Central; y la reparación de algunos puentes, entre estos, el del río Sagua, que se halla generalmente deteriorada la armazón de acero, necesitando ser objeto de una total restauración. Las obras provisionales para abrirlo de nuevo al tránsito son de relativa importancia, pero los informes de los ingenieros recomiendan la renovación total de casi todos sus tramos, por lo que la obra definitiva costaría de sesenta y cinco mil a cien mil pesos. Se espera que el Congreso determine un crédito para acometer esta obra, cuyo costo no puede solventar el Departamento de Obras Públicas.

COMIENZO DE OBRAS

Se han iniciado las obras de reparación de la carretera de Colón al Manguito, en la provincia de Matanzas.

VARIOS PROBLEMAS DEL LITORAL MARITIMO

El Secretario de Obras Públicas se propone celebrar una entrevista con las entidades establecidas en el litoral marítimo, para resolver algunos problemas del litoral marítimo que interesan a las entidades que tienen balnearios en la Playa de Marianao, y en el litoral marítimo.

HURTO DE DOS SOLITARIOS

Simón Masina Jaiksin, vecino de Neptuno número 163, denunció a la policía, que tomó un auto de alquiler para dirigirse de su domicilio al hotel Nueva Isla, situado en Monte y Suárez, donde al llegar notó la falta de una caja pequeña que contenía dos solitarios de brillantes, que apreció en la suma de dos mil quinientos pesos, sin que recordara el número del auto, el cual era dirigido por un chófer de raza blanca.

Crónica Habanera

(Viene de la Pág. CINCO)

TOKY MONTERO

Entre el grupo distinguido de jóvenes de nuestra sociedad se destaca por su simpatía la bella señorita Toky Montero y Valdés Pagés. Hoy, con motivo de su santo, recibirá la señorita Montero innumerables felicitaciones y flores.

EN EL LYCEUM

Ayer por la tarde tuvo efecto en el Lyceum, la sociedad femenina que preside la distinguida señora Mireille García de Franca, un «cocktail party» que ofreció la Directiva a un grupo de artistas, periodistas y simpatizadores, para imponerles de los planes de dicha sociedad, de acuerdo con la moción de la señora Renée Méndez Capote de Solís, que ha propuesto la creación de una escuela nocturna para pobres, dirigida y sostenida por el Lyceum.

Para llevar a cabo esta obra magnífica y altruista, es necesario la cooperación de todas las personas identificadas con los ideales de dicha institución, muchas de las cuales se encontraban ayer en el «cocktail party».

Con el objeto de recaudar fondos para el inicio de la escuela, se celebrará una fiesta en el Lyceum con el nombre de «Una Tarde de Juego». Esta tendrá lugar el sábado diecinueve de agosto y sólo costará cincuenta centavos la papeleta de entrada, que incluye derecho a todos los alicientes sin ningún gasto extraordinario.

Se nos dice que varios de nuestros artistas más notables han ofrecido regalar algunas de sus obras para ser rifadas ese día por el número correspondiente que lleve la papeleta de entrada. Otros objetos artísticos servirán de trofeo para los triunfadores en las mesas de juego.

Indudablemente que el éxito de esta fiesta queda asegurado, por el favor entusiasta con que ya están actuando las distinguidas damas de la Directiva del Lyceum para llevar a cabo este plan digno de encomio. El «cocktail party» de ayer fué una prueba evidente de la cooperación que encontrarán entre sus admiradores, que asistieron al mismo.

La Presidenta del Lyceum hizo uso de la palabra haciendo una exposición detallada del proyecto que se proponen llevar a cabo; nuestros compañeros José Manuel Valdés Rodríguez y Armando Maribona también hablaron, brindándole su apoyo decisivo en nombre de los periodistas y de los artistas cubanos.

Entre los concurrentes anotamos las siguientes damas:

Renée Méndez Capote de Solís, Evangelina Figueredo de Cubas, Lilian Mederos de Baralt, Ofelia Pérez Vento de Lavalet.

Evelia Méndez de Valdés Rodríguez.

María del Carmen Alonso de Abela, María Antonia Fuertes, Dora Guzmán de Riva, Alejandrina San Martín de Peña.

Renée Mesa.

Señoritas:

Consuelo Batista, Nena Castellanos, Mercedes Muñiz, Lula González, Lydia Casas.

Teté Suárez.

Margot Lozano, Carmita, Fefa y Trina Márquez, Olga Rodríguez Plasencia, Cecilia y Altagracia Peña.

Beatriz Aguilar.

Josefina de la Cotera, María Luisa Guerrero, Mimí Ardabín, Juana Luisa Cabarrocas, Marta Pujol, Hortensia Betancourt.

Llilly Riquelme.

Piedad Maza, Gloria Sánchez Iznaga.

Los compañeros de la crónica José Manuel Valdés Rodríguez, Miguel Baguer y Luis de Posada.

Un grupo de notables artistas: Carmelina Loredo, Isabel Chapottin, María Teresa Ginerés de Villagelú, Luisa Fernández Morrell, María Luisa Ríos, Gloria Garzón, Concha Ferrán, Pura Rodríguez Castells, María Ariza.

Ernesto de Blanck, Armando Maribona, Jesús Castellanos, Ernesto Navarro, Armando Plasencia, Silvio López Méndez, Rolando Martell, los hermanos Suárez Alonso, Hernández Cárdenas, Antonio Gatorno, Jorge Luis Hortsman, Armando Plasencia, Heriberto Portell Vilá y los compañeros de esta casa Eduardo Abela, Enrique Caravia y Ernesto Fernández Arrondo.

EL CONCIERTO DE LA CORAL

En el Teatro Nacional tendrá efecto esta noche a las nueve y media, el concierto que ofrece la Sociedad Coral de la Habana, prestigiosa institución musical que dirige la señora María Muñoz de Quevedo.

En el programa, de gran interés, figuran catorce obras, de las cuales ocho son primeras audiciones.

Todas han recibido por parte de los miembros de esta sociedad los ensayos más cuidadosos, por lo que este concierto se verá muy favorecido por los amantes de la buena música.

FIESTA BAILABLE

Para la noche del sábado diecinueve del próximo mes de agosto, en el Lawn Tennis Club, la prestigiosa sociedad femenina de la Calzada del Vedado, se anuncia un gran baile.

Trabajan activamente para la organización de dicha fiesta un distinguido grupo de señoritas de la sociedad habanera: Beba Montero, Josefina Blanco Ajuria, Esperancita Bernal, Hortensita Colás y Silvia de Solo.

Las invitaciones, que han sido hechas entre un grupo escogido de nuestro elemento joven, costarán cincuenta centavos por persona.

Se prepara un gran «show» al que brindarán su concurso varias jóvenes conocidas; también se presentará una conocida pareja de bailes profesionales.

Para amenizar esta fiesta, que resultará un acontecimiento social, será contratada una gran orquesta.

En próximas notas ofreceremos más detalles sobre dicho baile.

SIMPATICA BODA

La bella señorita Estetla Mederos y Echemendía y el joven Luis Núñez y Rangel, contraerán matrimonio el próximo domingo treinta en la iglesia del Hospital de Paula, a las cinco y media de la tarde.

Los jóvenes contrayentes serán apadrinados por la señora María Antonia Rangel de García López y el señor Leopoldo Mederos.

Testigos, por ella: los señores Marcelino Díaz de Villegas, Ricardo Diago, Alberto Batlle y el doctor Juan Manuel Menocal.

Por el novio serán los señores Carlos Manuel Calvet, Humberto Mederos, Matías Lora y el doctor Mario Rangel.

Al afamado jardín «Milagros» ha sido encargado el ramo de mano, modelo de gran novedad y belleza.

El traje de la novia está siendo confeccionado en los talleres «Otero».

DR. LEOPOLDO DEL CALVO
ABOGADO
Ex-Letrado de la Sección de Consultoría y de la del Uno y Medio por Ciento. Ex-Jefe del Negociado de Derechos Reales de la Dirección de Rentas Terrestres de la Secretaría de Hacienda.
ESPECIALIDAD: ASUNTOS DE HACIENDA Y CONTENCIOSO ADMINISTRATIVOS.
Obrapía No. 22. Teléfonos: M-6665, M-6669.

Anúnciese en el DIARIO DE LA MARINA

AHORA
cuesta menos la
Leche de Magnesia de PHILLIPS
¡Rechace las imitaciones!

CHATEAU MADRID

La noche de mañana, jueves, en Chateau Madrid, promete verse muy concurrida y animada. Por tratarse de su fiesta de moda la empresa ha combinado un extenso programa de variedades con el concurso del show que allí actúa.

En él tomarán parte la exquisita pareja Wes y Lisa Adams, la pareja de bailes acrobáticos Ibis-Halmer, la bailarina Adelina Durán, la pareja René y Estela con sus célebres rumbas y el baritono Pinelli.

Para la comida, que será amenizada por la orquesta «Siboney» y el septeto «Chateau Madrid», costará el cubierto un peso cincuenta.

Será noche de gran animación.

RECITAL DE PIANO

Para las cinco y media de la tarde está señalado en el Lyceum un recital de piano que ofrecerá la señorita Olga Luisa Urquiza, joven concertista.

He aquí el programa de este acto:

I

Sonata. J. Haydn.
Allegro con brío.
Largo e sostenuto.
Finale presto, ma non troppo.

II

Studio. Fantasie Impromptu. Ballade. Chopin.

III

Rush Hour in Hong Konk. A. Chasino.
Galop final. Carillon. A. Casella.
Marche. Serge Prokoieff.

ONOMASTICO

En la festividad de hoy se encuentra de días la señorita Ana María Herrera y Antinori, cuya distinguida belleza es muy celebrada. Le enviamos nuestro saludo.

DE REGRESO

En el «Zacapa» regresó en la tarde del lunes el conocido joven Choy de León, que cursa sus estudios en Nueva Orleans.

También se encuentra de nuevo entre nosotros el joven Pedro Pablo Díaz, que regresó de los Estados Unidos.

ANA NOVO

La gentil señorita Ana Novo, hija de nuestro estimado amigo el señor José Novo y su esposa Tona Andreu. La congratulamos en su día.

OPERADO

En la Clínica Bustamante-Núñez en el Vedado, se encuentra operado de apendicitis, desde hace varios días el niño José Ripoll y Galán.

Operación que realizó con gran éxito el conocido cirujano doctor Félix Pagés.

EN SUS DIAS

Está de días hoy la encantadora y culta señorita Ana Emma Rodríguez Alvarez, a quien enviamos nuestra felicitación.

(Continúa en la página NUEVE)

¡QUEDAN 4 DIAS!

para que termine la gran

Venta Varadero

de la casa

Sánchez y Araoz

Aproveche y compre ahora su equipo de baño. Todos los artículos de playa los hemos marcado a precios considerablemente reducidos.

No olvide que la casa

SANCHEZ Y ARAOZ

está en

O'REILLY 87

FRENTE A LA CASA HARRIS

INFORMACION TELEGRAFICA DEL INTERIOR DE LA ISLA

(Por nuestros corresponsales)

Habana

Se le cayó un jarro de agua hirviente encima

MARIANAO, julio 25.—DIARIO. Habana.—El capitán Yanes asistió a las once y media de la noche de hoy en el Hospital Militar de Columbia, a la menor Hiralda Vázquez Casnova, de año y medio de edad. Presentaba quemaduras de primer, segundo y tercer grados, que hubo de causarse al caérsele encima un jarro de agua hirviente en los momentos en que pasaba junto al fogón.

Fué conducida al centro benéfico de referencia por su padre el señor Manuel Vázquez, vecino de Santa Rosa e Iglesias, en el Reparto de Hornos.

El hecho se estima casual.—Martínez, corresponsal.

Detenidos dos individuos que se hacían pasar por inspectores

SAN NICOLAS, julio 25.—Los policías Fidelio Hernández y Crescencio Bernal detuvieron esta noche a Carlos Ransaz Herrera y José Iber González, que ocupaban un automóvil que ostentaba la chapa del Estado número 545 y que venían estafando a los industriales panaderos, a los que se presentaban como inspectores de la secretaría de Agricultura.

Las autoridades realizan las investigaciones correspondientes.— Félix Pérez, corresponsal.

Apareció colgado de un árbol

SAN ANTONI ODE LOS BAÑOS, julio 25 DIARIO. Habana. En la mañana de hoy apareció colgado en un árbol, frente a la finca «Parra» en la carretera de Alquizar, Jacinto Ramírez Ramos, mayor de edad, de la raza blanca vecino de esta localidad, calle Nueva número 6; no dejó ningún escrito, ignorándose los motivos. En el lugar se personó el Juez, doctor Canales, y Secretario señor Méndez Echeguren, personándose en el lugar del suceso. BLANCO. Corresponsal.

No hay epidemia de rabia en Santa Fe

PUNTA BRAVA, julio 25 DIARIO. Habana. Hoy hizo una visita de inspección el doctor Mario Alonso, Jefe Local de Sanidad, auxiliado del señor Cirilo Torres, a la playa de Santa Fe, para comprobar si, en efecto, existía la epidemia de rabia que publicaba un periódico capitalino. Aun que es cierto que un perro mordió a una nieta del señor Ernesto López es infundada dicha noticia. LOPEZ Corresponsal.

Matanzas

Descarrilamiento de un tren de viajeros

MATANZAS, julio 25. DIARIO. Habana.—El juez de Carlos Rojas informa al fiscal de la Audiencia que instruye diligencias con motivo de haber dado cuenta Carlos Rodríguez, Jefe de la Estación de los Ferrocarriles Unidos, que el tren de viajeros 356 descarriló en el kilómetro diez, entre San Joaquín y dicho pueblo, al arrollar a una yunta de bueyes, sin que se consigne si han ocurrido desgracias personales.

Un robo

En el barrio de Céspedes, del término de Manguito, violentaron la puerta y robaron la casa de Demetrio Torres, habiendo sido detenidos como autores Luis Almora y Florentín Fernández, procurándose además la detención de un tal Filiberto.

Otro robo

En la finca «La Entrada», del barrio de Amarillas, robaron también, violentando las tablas, en la casa habitada por Luis Sotolongo, investigándose el hecho.

Asesinato y usurpación de funciones

El juez de instrucción de Pedro Betancourt acaba de dictar auto de procesamiento en causa por asesinato y usurpación de funciones contra Pedro Ramos Corvoa, quien se hacía pasar en las fincas «La Caridad» y «Las Nieves» como médico veterinario, con título de una Universidad americana, apareciendo de las investigaciones practicadas por el teniente de la Guardia Rural, Vigoa Ferrety, que el procesado dió medicamentos a Julián Torres, a consecuencia de los cuales falleció. A Ramos Corvoa se le ha señalado una fianza.—LOVIO, Corresponsal.

Protestarán por la cuota azucarera las fuerzas vivas de Matanzas

MATANZAS, julio 25 DIARIO. Habana. Mañana a las ocho y media se reunirán en el Hotel Velasco, comerciantes, industriales, rotarios, obreros y representaciones de los gremios de estibadores detallistas y Cámara de Comercio, para acordar la organización de una minfestación monstruo, el próximo sábado, a modo de protesta por la exigua cuota azucarera. LOVIO. Corresponsal.

Retirada la subvención al Asilo de Ancianos de la ciudad de Matanzas

MATANZAS, julio 25. El asilo para ancianos desamparados de esta ciudad, que desde los tiempos del Gobierno interventor gozaba de la ayuda oficial, ha quedado desde el día de hoy sin recursos de ninguna clase, al suspenderle la Secretaría de Sanidad y Beneficencia ya subvención de 175 pesos con que atendía al sostenimiento de ochenta y nueve ancianitos. Las quince hermanitas de la caridad que los cuidan y la sociedad matancera ha puesto, ante tamaña desventura, su última esperanza en el actual Secretario de Sanidad Dr. Angel Madan, nacido en Matanzas.—LOVIO. Corresponsal

Una huelga en Bolondrón que se estima justa

BOLONDRON, julio 25.—DIARIO. Habana.—A consecuencia de habérseles rebajado el jornal hasta el mínimo de treinta centavos diarios con doce horas de duro trabajo, generalmente pagado con vales sobre la bodega, ayer se declararon en huelga los obreros de la industria calera «Jicarita», de este término, propiedad de la Compañía Tarafa.

La opinión pública, juzgando serenamente, imparte su simpatía a esos infelices trabajadores cuya insostenible situación los obliga a dicho movimiento ante tan irrisoria retribución y penoso trabajo.

Una comisión de señoritas ha recorrido la población recaudando recursos en favor de los obreros en huelga, actuando en el propio sentido comisiones en los barrios rurales.

Esta noche se suscitó el primer conflicto, siendo agredido el esquirol Felipe Padrón por el huelguista Domingo Ramos, produciéndole heridas menos graves. El agresor fué detenido por la Guardia Rural.

El administrador de la calera, señor Amalio López, llegó hoy procedente de la Habana, trayendo instrucciones de paralizar los trabajos.

Existe gran excitación entre los obreros debido a la intransigencia de la compañía, no siendo raro que se produjera un estado de violencia.—Oña, corresponsal.

Santa Clara

Agresión e intento de suicidio

CIENFUEGOS, julio 25 DIARIO. Habana. Sobre las doce meridiano de hoy fueron agredidos a tiros en los Almacenes de la Aduana, Federico Descoubert, guarca almacén de los los almacenes Afianzados; Alfredo Rodríguez, guarda almacén y Juan Carlos Gateli, vista de Aduana, por el Tesorero del Gremio de Braceros «San Manuel», José Rodríguez Crespo de 55 años, mestizo.

Después de la agresión, Crespo se dió un tiro en la región occipital, fracturándose el cráneo. Fué trasladado al Hospital Civil en estado preagónico. Los agredidos salieron ilesos, achacando la causa del suceso a discusión sobre el trabajo. OBDULIO. Corresponsal.

Protesta de los maestros de Placetas

PLACETAS, julio 25. Los maestros de Placetas se han dirigido a esta corresponsalía para que formulemos, por medio del DIARIO, su más enérgica protesta por los atropellos de que fueron víctimas sus compañeros de la Habana, así como para que hagamos público que los apoyan en sus peticiones, que creen de justicia. BANGA, Corresponsal.

Camagüey

Los maestros camagüeyanos se quejan de la preferencia de que disfrutan los de la Habana

CAMAGUEY, julio 25.—DIARIO. Habana.—Los maestros camagüeyanos se quejan amargamente de la preferencia que tiene la Secretaría de Hacienda para sus colegas habaneros, ya que ha ordenado que se les paguen sus haberes, haciendo caso omiso de la promesa que hubiera de formular de atenderlos primero.

La Asociación de Maestros de esta localidad prepara una magna asamblea para protestar de los atropellos de que se hiciera víctimas a los educadores habaneros.—Lechuga, corresponsal.

Las fuerzas vivas de Ciego de Avila y la cuota azucarera

CIEGO DE AVILA, julio 25.—DIARIO. Habana.—A iniciativas del Club Rotario y del Centro de Detallistas de esta localidad, se celebró hoy una importante reunión de las fuerzas vivas para unirse a la protesta de todas las clases sociales contra la cuota azucarera que se le ha asignado a Cuba en la Conferencia de Washington.

La Asamblea tuvo lugar en los salones de la Colonia Española, tomándose los siguientes acuerdos: nombrar al doctor Eneas Freire Arango para que asista en nombre de Ciego de Avila a la manifestación del próximo sábado en la Habana, nombrar una comisión que integrarán los presidentes de todas las sociedades, directores de bancos, presidente de la Asamblea de colonos y periodistas para que organicen una manifestación, para la propia hora en que tendrá lugar la de la Habana, cerrando el comercio sus puertas. La manifestación se dirigirá al Ayuntamiento para interesar del alcalde pida al Gobierno realice cuantas gestiones estén a su alcance para evitar la total ruina de la industria azucarera, base de la riqueza nacional y particularmente de esta región. También se acordó dirigir telegrama a la Cámara de Comercio de Cuba, diciéndole que las fuerzas vivas de Ciego de Avila se suman a la campaña de defensa por ella emprendida.

En la Asamblea de esta noche se han pronunciado razonados discursos explicando la importancia y trascendencia del problema.

Se espera que la manifestación del sábado revista caracteres extraordinarios, pues nadie en esta comarca es ajeno al grave problema de la reducción de cuotas.

Por especial encargo del presidente de la Asamblea, expreso al DIARIO DE LA MARINA la gratitud de los reunidos por la vigorosa campaña que realiza en favor de los intereses nacionales.—Carlos Luzán, corresponsal.

DENUNCIA DE HURTO

A la policía denunció Nicolás Bures Ibáñez, vecino de 21 núm. 332, que del auto de su propiedad que había dejado estacionado por breves momentos en la esquina de San Ignacio y Tejadillo, le habían hurtado tres apa atos de imprenta que aprecia en la suma de 132 pesos, así como una maleta conteniendo ropas.

M.E.C.D. 2016

Almorranas

ESE punzante malestar y escozor que atormentan a los que las padecen terminan en el acto con unas cuantas aplicaciones del insuperable

E. W. Grove

Ungüento Pazo

INICIATIVAS DE INSTRUCCION EN EL CENTRO CASTELLANO

Después de la toma de posesión de la Sección de Instrucción celebrada en noches pasadas, a la que concurrieron en pleno todos los profesores del plantel de enseñanza, se han dedicado los miembros de la misma, a la preparación de la gran velada que ha de celebrarse el próximo mes de agosto con motivo de la repartición de los premios a los alumnos que resultaron distinguidos en los exámenes celebrados el pasado mes de junio.

Para cooperar a los esfuerzos de la Sección, han acudido con sus donativos diferentes miembros de la Junta Directiva y Secciones, teniendo a la vista algunos de los objetos regalados para los premios de los alumnos y que prometen este año ser más valiosos y abundantes que nunca. Por su parte el Centro Castellano ha ordenado la confección de las medallas de oro con las que se distinguen los premios especiales y de honor, y que serán impuestas en el pecho de cada alumno más distinguido.

El señor Francisco Ruiz, que no desmaya un momento, ha dispuesto que los premios sean exhibidos en una vitrina que al efecto será instalada en los salones sociales a fin de que todos puedan apreciar la generosidad de los donantes y estimular a los alumnos para que con los mayores esfuerzos logren conseguir siempre los mejores premios.

OXOIDE

FUERTE ENGORDA

1 copa de 100 c.c. = ½ lb. CARNE FRESCA

Alimenta sin cansar su ESTOMAGO

Sabroso - Aromático

EXIJA LEGITIMO OXOIDE

Varias veces al día

Jugo carne de 97% Extracto concentrado al 25% Dr. SIMPSON

PREPARADO POR DROGUERIA "SARRÁ" LA MAYOR

FARMACIA DROGUERIA DE "JOHNSON"

DE TURNO LOS LUNES

Obispo Nº 30 TELEFONO-A-2129.

LA MAYOR

35 EDIFICIOS 700 EMPLEADOS

SARRÁ DROGUERIA

A-8026 A-3641

ABIERTA TODOS LOS DIAS TODA LA NOCHE LOS MARTES

Farmacias de Turno

MIERCOLES

HABANA

Tenerife y Carmen	M-5121
Jovellar entre M y N. U-6655	U-2220
Estrada Palma y Trocadero	M-5052
Ave Simón Bolívar número 107	M-4188
Villegas No. 83	M-4030
General Silverio S. Figueras 33 M-5130	A-7818
Bartolomé Masó número 48	U-6813
Ave de la Independencia y Ave Menocal	U-6808
San Ignacio 53, esq. a Luz	M-6677
Zenea y Oquendo	U-6924
Zenea No 91	M-4160
San José y Gervasio U-6969	U-3030
Ave de la República y Gral. Aranguren	M-4468
Habana 187	M-4604
Gral. Carrillo No 172	U-7077
Rafael María de Labra No. 51	M-3993
Ignacio Agramonte número 36½	M-4598
República del Brasil y Mercaderes	A-6418
Máximo Gómez No. 246	M-5086
Castillo y Sta. Rosa	M-4655
Amistad y San José	A-6663
Benjumeda 7	U-6958

VEDADO

Calle 12 entre 13 y 15	F-3339
Calzada No. 84 entre A y B	F-6271
Calle 23 y G.	F-6119
Calle 9 esq a I	F-6161

VIBORA

10 de Octubre No 696 I-7678	I-7559
San Francisco y Buenaventura I-7207	I-7518
Milagros y Felipe Poey	

JESUS DEL MONTE Y SANTOS SUAREZ

Rodríguez y Dolores	I-7613
Santos Suárez No. 10	I-7332
Juan Delgado y Lacret	I-7756

LUYANO

J. Alonso e Infanzón	X-2371

CERRO

Sarabia y Borrero	A-3579
Palatino y Atocha	I-7719
Vista Hermosa 14 esquina a la Rosa	I-2323
Calzada del Cerro número 853	I-7486

NOTA. Este grupo deberá prestar el servicio público todo el día y la noche de los Domingos y Fiesta y Duelo Nacional siguientes: Febrero 5; Marzo 19; Abril 30; Junio 11; Julio 23; Septiembre 3; Octubre 15; Noviembre 26

HABANERAS

LA MODA ACTUAL

TRAJES DE BAÑO

Ha sido lanzado a la moda de los trajes de baño un nuevo modelo que ha tenido gran aceptación entre el elemento joven que frecuenta las playas elegantes. Se trata de cuatro piezas en forma de diamante de telas de hilo en colores vivos que contrasten, unidos en sus puntas. Con dos cuadrantes pequeños se forma el **bassiere** y con las otras dos los pantaloncitos.

En **Monte Carlo** se ha generalizado tanto esta clase de trajes de baño que se hacen bellas combinaciones de colores brillantes que imitan la paleta de un pintor sobre el azul del mar.

También los trajes de cuadros han sido aceptados como los del último momento y como demostración traemos a estas páginas la fotografía de **Elizabeth Young**, donde nos muestra un elegante traje de baño de lana a cuadros escoceses que luce muy gracioso.

Las capas o chaquetas que se usan con estos trajes son de un color vivo, escogiéndose siempre el que más se destaque en los cuadros de la tela del traje de baño. Muy originales se ven también los trajes de goma ajustados al cuerpo como un guante que producen la sensación que de un momento a otro van a rasgarse causando esto un gran éxito.

NOTAS DE PARIS

Son estos los días más interesantes de la estación puesto que en ellos se descubre una marcada tendencia en favor de los estilos que estuvieron de moda antes de la guerra. Diríase que apenas hemos empezado a gustar la libertad que nos ha dado la moda de los trajes sueltos, cuando ya los «couturiers» empiezan a revivir los modelos de cinturas inverosímiles que nos hace meditar sobre la sorprendente elasticidad del cuerpo femenino. Sin embargo, un cuidadoso análisis nos descubre que tales cinturas no son tan delgadas como parecen y que el efecto obedece a una ilusión óptica producida por los gigantescos adornos de los hombros realzados con boa de encaje, tul, organdí y plumas y al abultamiento de la línea de las caderas sobre las cuales se usan los mismos materiales.

Tres siluetas sensacionales hemos visto últimamente. La primera, la anotada arriba, completada con una falda muy voluminosa hecha de tul, organdí u otro material igualmente diáfano. Otra, un poco más sencilla pero también caracterizada por la estrechez de la cintura: tiene la figura característica del reloj de arena; la falda se ajusta en un punto algo más abajo de las caderas y desde allí se extiende ampliamente con ligera acentuación en la parte de atrás. Esta clase de traje se hace generalmente de crepé o satín y va acompañado de una capilla de las llamadas botella de champaña. La tercera es una falda muy ajustada que casi no permite caminar y es tal vez la moda más incómoda y artificial de todas. Se vió en Les Haies, en crespón blanco, con una manea diagonal consistente en una ancha cinta de terciopelo atada en un gran lazo al lado izquierdo.

Aunque parecía, durante la Grande Semaine que la moda del terciopelo del año pasado se acabaría, se ha probado que tal temor era infundado. El terciopelo vuelve a usarse mucho aunque en distintas manifestaciones. Coudurier, Fructus y Descher han lanzado una curiosa novedad llamada **velours sauvage**, que como su nombre lo indica es un terciopelo despeinado. Se notó durante los juegos de polo en forma de una bufanda muy elegante que reemplazará, para los días fríos los boas antiguos y menos pesados.

DISTINTOS ASUNTOS

Los peinados de abanico que exhibe Worth, y que se usan ya detrás o al lado de la cabeza, hacen juego con otros abanicos que se llevan pendientes del puño. Las hebillas de los zapatos se han contagiado con los últimos síntomas de la fiebre de la moda ornitológica.

La joyería preferida con los trajes de sport es la colorada y brillante; los tonos favoritos son el topacio ahumado y verde mar.

Las sombrillas tejidos de Anny Blatt son la nota característica de las elegantes en las playas.

Schiaparelli acaba de lanzar una nueva tela que ha bautizado con el descriptivo nombre de «corteza», pues tiene la apariencia del tronco de un arbol. Para presentarla se ha valido de un traje de ceremonia con pequeña cola que cae en líneas simples y ondulantes.

Las telas de metal y los tules y encajes de bronce (matelassé) abundan tanto que hacen pensar en que la próxima estación será rica en variedad y en adornos. La primera exhibición que hace Coudurier de terciopelo de color apagado sobre el cual resaltan grandes listas en blanco, negro y un color vivo hace esperar grandes sensaciones textiles. El terciopelo elástico Férique, que se está usando mucho en los turbantes de otoño es muy probable que invadirá así mismo el campo de los trajes.

Para los sombreros de invierno se usarán las joyas grandes y reales, y también imitaciones de ornamentos valiosos. Los adornos de plumas reaparecerán así mismo y se cree que tendrán aún más éxito que las joyas.

Los dardos de Cupido es otro de los adornos que se ha puesto de moda otra vez. Se están llevando bordados sobre piqué blanco para adornar los sombreros negros de terciopelo. Hay también muchas joyas en forma de dardos. Los boutonniéres de astracán son los preferidos para llevar sobre la solapa de los trajes de paño

RECETAS DE BELLEZA

Los ojos son los servidores del pensamiento y los maestros de la expresión.

Se puede aumentar la intensidad expresiva, aumentando su viveza, imprimiendo a la mirada cierto fulgor que no afecta en nada la acción de la vista embelleciendo con los recursos del maquillaje las pestañas.

Los ojos deben aparecer decorados por una pestañas abundantes y arqueadas hacia arriba, con una ligera sombra en los párpados. Esto se adquiere por medio de la **Grasa Greta** que favorece el crecimiento de las pestañas y a la vez sombrea el párpado.

Esta grasa se encuentra en las principales tiendas elegantes y droguerías así como por medio de su distribuidor por el teléfono X-3209 o el apartado 2183.

MENU DEL DIA

Almuerzo	Comida
Grape fruit.	Melón de Castilla.
Huevos a la Americana.	Consommé de ave.
Hígado a la Italiana.	Filetes de pargo Meuniere.
Arroz blanco. Platanitos.	Pollo al Jerez.
Ensalada de tomates.	Ensalada de habichuelas.
Dulce de leche.	Flan de piña.

RECETAS DE COCINA

Huevos al gratín

Se prepara una tartera con una cucharada de mantequilla derretida, una copa de leche, sal, pimienta y nuez moscada, una cucharada de harina de Castilla. Se hace una salsa espesa y se pican los huevos duros en rebanadas poniendo una camada de huevos y otra de la salsa, colocándola al horno durante quince minutos hasta que se dore.

M. R. de FONTANILLS

SUSCRIBASE Y ANUNCIESE EN EL «DIARIO DE LA MARINA»

Proteja su CUTIS

use CREMA DE MIEL Y ALMENDRAS HINDS

Contrarresta la dañina acción del viento, el polvo y los rayos solares. Resguarda la perfección del cutis, y, además, lo suaviza y le da mayor blancura.

Burla Burlando

¡A VER QUE PASA!...

El nuevo Alcalde de Villafrita celebra una conferencia con el viejo Secretario del Ayuntamiento. Hombre joven de ideas avanzadas, como «hijo de la Revolución», el Alcalde quiere «ensayar» el nuevo régimen echando abajo todo lo viejo, incluso la Casa Consistorial para hacer otra nueva.

—Lo único viejo que vamos a respetar es a usted, señor Secretario, por haberse «acomodado» al nuevo estado de cosas.

—Gracias, señor Alcalde.

Digamos en honor del viejo Secretario del Ayuntamiento de Villafrita, que si se «acomodó» al nuevo orden de cosas fué porque tenía catorce de familia que mantener.

—Lo primero—prosiguió el Alcalde—, que vamos hacer es aumentar las contribuciones y los impuestos a los comerciantes, los propietarios, los industriales y los agricultores, porque tenemos que aumentar los sueldos a los nuevos empleados, y mantener decorosamente a los «sin trabajo» de la localidad.

—Pero, señor Alcalde... Pasan de doscientos los «sin trabajo».

—No importa. Todos son correligionarios y han votado por nosotros.

—Es que... Con su permiso... Los contribuyentes ya no pueden con los calzones... Un nuevo impuesto puede provocar una sublevación.

—Antes que eso suceda pienso encarcelar a los principales contribuyentes de Villafrita.

—Por ahora no se han declarado enemigos del régimen, señor Alcalde.

—No diré lo contrario, pero con la política que pienso seguir pronto llegarán a serlo... Hay que mostrar audacia y energía y... ¡a ver qué pasa!...

—¡Dios nos asista!...

—¿Qué es eso de Dios?... No se olvide que el «nuevo estilo» no necesita de Dios para nada... A propósito... El primer impuesto que se va a crear será sobre las campanas de las iglesias.

—Eso las enmudecerá y puede que los vecinos las echen de menos... Además eso ya sería «topar» en los primeros pasos con la Iglesia... Y si usted ha leído el **Quijote**...

—Sí que lo he leído, y sé lo que dice sobre eso del **topar** con la Iglesias... Pero también he leído en él aquello de **mis fucros son mis bríos; mis premáticas mi voluntad**... Conque ¡a ver qué pasa!...

—Siendo así, aquí no puede pasar más que lo que usted quiera, señor Alcalde.

—Bueno: ¿qué papeles son esos?

—Son unas peticiones de varios vecinos de la villa... Algunas, vigentes.

—Vaya diciendo.

—Una petición firmada por los parroquianos de la taberna del Romo en la que exigen la inmediata libertad de los detenidos en la revuelta del martes.

—¿Y quiénes son esos presos?

—En el escrito dice que son unos ciudadanos honrados, víctimas de la brutalidad y la intransigencia policíaca... Pero aquí para **inter nos** le diré a usted que son unos atracadores de profesión.

—Pues habrá que buscar el modo de libertarlos... Yo no puedo negar nada a los de la taberna del Romo... Gracias a ellos me he ganado la Alcaldía en las elecciones.

—¡Pero eso de soltar a unos bandoleros!...

—¡Eh, no me quiebre la cabeza!... Se les soltará, y... ¡a ver qué pasa!...

—Aquí hay otra solicitud del **Club de los Cerebrales** en que se exige el cambio de nombre de varias calles, entre ellos el de la de **San Fernando** por el de **Lenín**.

—Habrá que acceder... No quiero estar mal con esos cerebrales.

—Sigue una petición firmada por **El Garduña**... Quiere que le dendice en el escrito—«un empleo lo más cerca posible del arca municipal»

—Se le dará.

—Es que el **Garduña** ha estado en presidio por ladrón...

—No importa: en las elecciones ha trabajado como bueno a nuestro favor... Como que ha lesionado a muchos de nuestros contrarios.

—¿Pero qué dirán los vecinos honrados?

—Que digan lo que quieran... ¡A ver qué pasa!...

—Un matrimonio llegado de no sé dónde, pero que trae mucho postín solicita en este papel licencia para establecer en Villafrita un «cabaret» con ruleta, y piscina, y aposentos reservados y demás dependencias propias de un «gran centro de cultura».

—Concederemos esa licencia. Nuestro pueblo conocerá de ese modo muchos progresos que ignora

—Me parece que ese «gran centro de cultura» va a resultar un foco de corrupción, señor Alcalde.

—Usted, señor Secretario, está demasiado viejo para opinar con acierto sobre ciertos adelantos... En. fin, sea lo que fuere, ese establecimiento dará muy abundantes y vigoroso ingresos al tesoro municipal... ¡A ver qué pasa!...

—Yo, salvo el mejor parecer de su señoría, sospecho lo que va a pasar.

—¿Qué es ello?

—Algo semejante a lo que pasó cuando lo del Diluvio.

—Todo eso del Diluvio es una pura filfa... Yo, como hombre de mi siglo, y fiel a las nuevas doctrinas, tengo que «ensayar» de todo, y... ¡A ver qué pasa!...

M. Alvarez Marrón.

¡Obra Nueva! ¡Exito de Librería!

BARRACA DE FERIA

(18 Ensayos y 1 Estreno), por

JOSE ANTONIO FERNANDEZ DE CASTRO

Contiene interesantes Ensayos sobre Manuel Sanguily; Lenin y Tolstoi; Byron, Brooke y Masefield; Sinclair Lewis; Eugenio Chen; Domingo del Monte; José Antonio Echevarría; Nellie Campobello; Julián del Casal; Mayakowski; Foujita; La Poesía y la Política en la U. R. S. S.; la cuestión china; los «sin trabajo» en los EE. UU.; el Circo y Pedro de Toledo, etc. etc.

Un tomo de bella presentación y esmeradamente impreso, con ilustraciones del dibujante Karreño y artística cubierta en colores de Hernández Cárdenas.

Precio del ejemplar $1.00

Se halla de venta en las Librerías «Cervantes», «La Moderna Poesía», «Minerva», «Albela», «Wilson», «El Encanto», «Bohemia», «La Casa Belga» y «La Nueva».

Pedidos del interior, acompañados de su importe, a

JESUS MONTERO, Editor, Obrapía, 22. Aptdo. 2541. La Habana.

SOCIEDADES ESPAÑOLAS

Brillante resultó la función celebrada por la Beneficencia Gallega en el Teatro Nacional

Asistieron las más altas representaciones de la Colonia y de las sociedades gallegas, ofreciendo la rotunda palpitación de su caridad inmensa en pro de los desventurados emigrantes

Anoche, como oportunamente anunciamos, se celebró en el gran Teatro Nacional del Centro Gallego, la función organizada por la diligente Sección de Arbitros de la Beneficencia Gallega, conmemorando al Patrón de España, Santiago Apóstol y aprovechando fecha tan gloriosa para todos los españoles para recaudar fondos dedicados al noble altruismo de aliviar en su situación dolorosa a los pobres que cobijan en ella sus calamidades.

Y resultó acto artístico muy brillante como todos los actos que organizan los de la Beneficencia y en el que se advirtió una vez más el alto altruismo de la Colonia Gallega en pleno. Pues el gran teatro ofrecía, ya en los preludios de la hora de caridad el aspecto de las grandes y nobles solemnidades. El lleno era completo. Asistían el Comité Ejecutivo del Centro, presidido por su Presidente, señor Jesús Pérez Cabo; todos los presidentes de las Secciones; miembros distinguidos del Sanatorio «La Benéfica», los señores de la Asamblea de Apoderados, con su Presidente señor Jesus María Bouza; socios del Centro y de la Beneficencia; figuraban también las representaciones de las Sociedades gallegas de Instrucción; en palcos y lunetas se destacaban preciosas damas y damitas prestigio de elegancia y de ternura de la brillante fiesta.

Y en un grillé la presidían, los de la Junta Directiva de la Beneficencia, el Presidente, señor José Moure; los Vicepresidentes, señores; Jesús Suárez y José Loureiro; el Secretario, señor Manuel Vidal; el Vice, señor José M. Paz; el tesorero, señor Juan A. Martínez; el Vice; señor Bernerdino Cabada; el Contador señor José E. Hermida; con todos los vocales de la Junta Directiva y con los organizadores de las artísticas y brillantes horas, señores de la Comisión de Arbitros, señor José Loureiro, Presidente, el Secretario Ramón Alvarez y los vocales, señores Agustín Fernández Baltar, Manuel Fernández y Gerardo Caamaño.

La hora artística también fué un éxito admirable. Se cantó y se hizo con acierto la obra titulada «Los Gavilanes» en la que lucieron haciendo una meritoria labor todos los que la hicieron, que fueron ovacionados en casi todos los números y cuadros.

Después para encanto de los corazones gallegos, se desempeñó también muy delicadamente «Estadeiña», obra cumbre gallega, de Luis Freyre, en la que todos sus intérpretes rayaron a gran altura siendo muy aplaudidos. Se hicieron después varios y muy salientes números de música gallega; canciones, romanzas, cantares y no faltaron los sonoros y admirables alalás. Para todos los que los tocaron hubo la caricia de la ovación, porque músicos, maestros, actores, actrices y cantantes triunfaron haciendo arte y haciendo caridad para aliviar a los que sufren y lloran la desventura de la aventura de la horrenda emigración.

Dios se lo pague a todos.

BELLA FIESTA BAILABLE DE LOS «LABRISTAS»

Todo permite augurar que la fiesta bailable que los «labristas» preparan para la noche del sábado próximo día 29, culminará en un gran éxito a juzgar por el gran número de invitaciones que ha distribuido la Sección Feminista.

No se cobrará cuota alguna por los conceptos de entrada y guardarropí, bastando para disfrutar de esta fiesta la presentación de la invitación correspondiente a la comisión de puerta.

Los bailables serán ejecutados por la renombrada Orquesta Bory, excelente conjunto musical, y un afamado Sexteto.

Las invitaciones pueden ser solicitadas en la Secretaría social Industria y San José (altos).

Va cumpliendo la propaganda en el Centro Asturiano

Mañana se sorteará el pasaje de ida y vuelta a España como había prometido la Sección

Mañana, jueves, a las nueve de la noche se cumple un punto más del triunfal programa que está llevando a cabo la Sección de Propaganda del Centro Asturiano.

A dicha hora entre todos los asociados que se encuentren al corriente en el pago de los recibos de la cuota social se llevará a cabo el sorteo de amortización del pasaje de segunda clase de ida a España y regreso a bordo de la famosa moto-nave «Reina del Pacífico».

Por este motivo los asociados que quieran tomar parte en dicho sorteo deben de apresurarse en el día de hoy y mañana antes de las nueve de la noche a pagar los recibos de la cuota social correspondiente al mes de Julio.

Y ahora diremos como un dato extraordinario demostrativo de la potencialidad del Centro Asturiano, del entusiasmo de sus asociados que algunos de ellos como el caso que vamos a exponer a continuación han pagado 18 meses por adelantado.

Los asociados que han abonado sus recibos por 18 meses por adelantado son José M. Gutiérrez Breña, Manuel Gutiérrez Breña y Francisco Gutiérrez Breña, socios 33.504, 3505 y 3,506, vecinos de esta ciudad.

Por eso triunfa la Sección de Propaganda, por eso es cada vez más próspera la marcha triunfal del Centro Astur, por el entusiasmo que reina entre todos sus componentes.

REUNIONES FAMILIARES EN «ATLETIC F. C.»

Con inusitado interés se están celebrando todos los jueves de cada semana, animadas reuniones familiares que el progresista Club Atlétic ofrece a su ya numerosa legión de asociados, en su espacioso local de Villegas número 72.

La próxima reunión que celebrará el jueves día 27 de los corrientes, será una fiesta extraordinaria, algo que recordarán eternamente, por las muchas sorpresas que esperan a los concurrentes, además en esta fiesta se hará entrega de un finísimo y bonito abanico, a la gentil señorita Aurora Rodríguez, obsequio de los afamados abaniqueros señores Alvarez y Hno., en premio a la meritoria labor que ha realizado desde la Secretaría del Comité de Damas.

La Sección de Recreo, realiza activas diligencias para que esta reunión sobrepase en alicientes a las anteriormente celebradas, para cuyo fin ha contratado a un afamado Jazz-Band que hará las delicias de los amantes del bello arte de Terpsícore.

ACLAMADO EL COM. DAMAS DE LA ASOCIACION CANARIA

En esta semana tendrá lugar en el local social de la Asociación Canaria el acto de la toma de posesión de las damas y damitas que han sido designadas por la Sección de Propaganda, para integrar el Comité de Damas de la misma.

El organismo femenino ha quedado formado en la siguiente forma:

Presidenta: Srta. Carmelina de León y Prieto; Primera Vice Presidenta: Sra. Virginia López de Acosta; Vice Presidenta Segunda, Sra. Magdalena Pérez de Chomat; Secretaria, Srta. Esperanza Cuesta Muguruza; Vice Secretaria, Srta. Francisca Díaz Gutiérrez; Tesorera, Sra. Amada Rico de Padrón; Vice Tesorera, Srta. Nieves Pérez Bernal.

Vocales: Sras. María L. Cebada de Navarrete, Felicia Bernal de Pérez, María Inés Báez de Vázquez, Carmen Díaz de Padrón, Amalia Rico de Arena, Sra. de Sierra, Primitiva Bezanilla de Salazar, Catalina Alvarez-Buillas de Salazar, Mercedes de León de De la Nuez, Agustina de Suárez, Amparo Regueira, Agueda Hernández de Guerra, Clara Ervití de Ron, Manuela Acosta, Amanda Cárdenas de Jaén, Pilar Parra de Somodevilla, Clara Montoto de Sárdenas y Eloísa Piñera de Padilla; Señoritas, Dora Zamora Navarrete, Aurora Gómez Otero, Blanca Gómez Otero, María Teresa Díaz, Guillermina Huver y Rico, Carmen Hernández, María Martín Rodríguez, Josefa Medina, Marta Martín, María Martín, Ana de la Nuez, Nieves Pérez Betancourt, Marta Betancourt, Noemí Díaz Alvarez, Elisa Díaz Alvarez, Carmelina Guerra, Josefa García, Concepción García, Ana Rosa Díaz Gutiérrez, Rosa María Díaz Gutiérrez, María Dolores Cuesta y Matilde González.

JUNTAS DIRECTIVAS

FERROL Y SU COMARCA: celebrará Junta Directivo hoy, día veintiseis del actual, a las ocho y media de la noche, en el Centro Gallego.

EL VALLE DE ULLA; celebrará Junta General, hoy día veintiseis del actual, a las ocho y media de la noche, en el Centro Gallego.

CENTRO ASTURIANO; hoy, día veintiseis, celebrarán sesiones las Secciones de Sanidad y de Propaganda.

COMITE REPRESENTATIVO DE LAS SOCIEDADES GALLEGAS; celebrará Junta reglamentaria, hoy, día veintiseis del actual, a las ocho y media de la noche, en el Centro Gallego.

ORGANIZAN OTRA VERBENA EN LA ASOC. DEPENDIENTES

Llegará el mes de Agosto y en sus comienzos tendrán los socios de la Asociación de Dependientes una gran fiesta bailable: la que se ha denominado «Verbena de Agosto», festival magno, de inusitadas proporciones, que contará cinco orquestas, siete horas de duración, hermoso adorno floral, extraordinaria iluminación, y la concurrencia más distinguida y entusiasta.

Los conjuntos contratados figuran en la plataforma de las orquestas más brillantes de Cuba. Son las de Antonio María Romeu; la de Belisario López; la Sonora Matancera; los Hnos. Martínez, y el Septeto Nacional. Se entrará por el Paseo de Martí. A las nueve de la noche se iniciará el programa de bailables.

A media noche se darán a conocer los obsequios a las damas y las sorpresas.

La fiesta se prolongará hasta las cuatro de la madrugada.

Todos los salones del Centro tendrán orquestas.

Y el programa de bailables estará repartido entre las mismas.

Romeu, en el danzón; Belisario y el Septeto Nacional y la Sonora Matancera en el «son»; los Hnos Martínez, en el jazz.

Todas las orquestas tendrán sus cantantes. Y rivalizarán.

EL MAGNO FESTIVAL DE LOS DEPENDIENTES DE VIVERES

El Magno Festival Popular que la Asociación de Dependientes de Víveres en General de Reina 3 altos esperase que constituya un verdadero acontecimiento del próximo domingo 6 de agosto fecha señalada para su verificación.

El Comité Organizador de dicho acto constituido en junta permanente debido al trabajo que hay que atender, estima que no quedará una sola entrada sin vender si se tiene en cuenta el número de las que han sido colocadas, el entusiasmo que existe por asistir a dicho festival entre los sectores asiduos a esta clase de actos, y el precio de entrada que ha sido fijado en treinta centavos.

La Comisión de Prensa pidió que nuevamente se tomase nota de la cooperación entusiasta que la prensa cubana y los periodistas en particular vienen prestando a la propaganda, conociéndose además de una relación en que constan los nombres de las industrias que han enviado carteles anunciadores.

Los Conjuntos que actuarán serán los renombrados Neno González, Hermanos Martínez, Jóvenes del Cayo, Inversora Habanera, Los Caciques y el Quinteto Típico Barcalés.

LOS NACIMIENTOS EN HIJAS DE GALICIA

Tres nacimientos hubo ayer en el Sanatorio «Concepción Arenal» de la Sociedad «Hijas de Galicia», naciendo tres hembras, y teniendo que intervenir el Jefe de la sala de maternidad, doctor Alfredo Alvarez, en la práctica de una gran extracción.

Por los diversos facultativos y especialistas fueron consultadas 389 asociadas, y los médicos del servicio de urgencia efectuaron 25 visitas a domicilio.

Salieron dadas de alta: Amada Hernández, Lucía Solís, Carmen González, Rosalía Villabrille, Isabel Fernández, Ramona Fernández, Hortensia Bedía, Asunción González, Pilar Areán, Violeta Valdés, Consuelo Varela, María Celoria, Adelina Blanco, Manuela Pérez y Concepción Fernández.

Ingresaron: Juliana Varela, Victoria García, Ignacia González, Antonia Fernández, Luisa Blanco, Cándida Vázquez, Manuel Gato, Celia Iglesias, Modesta Camila García, María Delia Cepeda y Sara Bahamonde.

LABOR DEL SANATORIO

En el Sanatorio «Concepción Arenal», de la Sociedad «Hijas de Galicia», practicó ayer dos operaciones el doctor Emilio García Tudurí; una operación el doctor Claudio Graña; el Jefe del Laboratorio, doctor Guillermo Salazar, intervino en una transfusión de sangre; y el doctor Rivero hizo dos drenajes de la vesícula.

En los diversos gabinetes de la Quinta fueron consultados 372 asociadas, y los médicos del servicio al exterior efectuaron 24 visitas de urgencia a domicilio.

Salieron dadas de alta: Mercedes García, Laura Vale, Jovita Rodríguez y Luisa González.

Ingresaron: Jesusa Expósito, Josefina Bargueiras, Carolina Mancebo y Carmen Rodríguez.

Lo que significa ser asociado de la Asoc. Dependientes

Sólo es capaz de considerarlo el que ha gozado de todos los admirables servicios para socios

Lo que significa estar inscripto como socio en la Asociación de Dependientes sólo es capaz de valorizarlo cumplidamente quien haya disfrutado de los beneficios de la Asociación, o quien haya visto, como nosotros, lo que es esta casa para sus miembros.

Por la cuota mínima de dos pesos al mes para socios y socias y de un peso para los menores de 12 años, se obtiene lo que sigue, que es, en la práctica, la satisfacción de todas las necesidades esenciales del hombre moderno:

Derecho a utilizar una gran casa de salud, sus especialidades, sus pabellones, sus servicios de Rayos X, Laboratorio, Hidroterapia, Radioterapia, Cirugía, Urología, Oftalmología, Laringología, servicio médico a domicilio. Disfruta de la Farmacia.

Derecho a utilizar las clases diurnas para niñas y niños, las especiales para señoritas: Corte y Costura, Solfeo y Piano, Mecanografía y Taquigrafía; las enseñanzas nocturnas de carácter general: Lectura y Escritura, Aritmética, Gramática, Inglés, Taquigrafía, Mecanografía, Aritmética Superior; y los estudios correspondientes a la carrera comercial: Teneduría de Libros Contabilidad Superior, Aritmética Mercantil y las restantes y auxiliares de esta carrera ya mencionadas.

Derecho a usar de la Biblioteca, seis mil volúmenes, la Prensa de Cuba y la de las principales ciudades del extranjero; revistas y periódicos especializados.

Derecho a usar del Gimnasio; cultura física, calistenia para niños. Y de la Sala de Armas: esgrima por competente profesor.

Derecho a disfrutar los beneficios del recreo: bailes, fiestas sociales; juegos de damas y ajedrez billares, etc., todo en un gran palacio, situado en el corazón de la ciudad y en su calle principal: el Paseo de Martí.

De la actuación del Presidente del gran Centro Gallego

Grupo de asociados numerosos le rendirán pleitesía de amor con un retrato pintado al óleo

Un numeroso grupo de socios, admiradores sinceros del Presidente del Centro Gallego, Sr. Jesús Pérez Cabo que, libres de prejuicios y apasionamientos partidaristas, no vacilan en proclamar «urbi et orbi», la actuación honrada y constructiva que viene realizando al frente de la Sociedad, a costa de verdaderos sacrificios personales y de sinsabores múltiples, sobrellevados con un tesón y una abnegación ejemplares, han querido ofrecerle un testimonio de reconocimiento y simpatía colectivas, regalándole al Centro para su galería de Presidentes, un espléndido retrato al óleo que uno de estos días empezará a exhibirse en «El Encanto».

El retrato del Sr. Pérez Cabo es una obra acabada de técnica y colorido, debido al notable artista español José Samaniego Piñero, quien por encargo de la Comisión Ejecutiva está retocando todos los cuadros de la Sociedad para evitar el desagradable contraste que ofrecían con el remozamiento del Palacio de Galicia y del mobiliario.

El óleo será regalado al Centro por suscripción social, que llevará a cabo una Comisión de destacados socios, a la que no se le fijará cuota mínima por insignificante que sea, pues los iniciadores quieren que en ella tome parte el mayor número posible de socios, para que el testimonio de simpatía sea más elocuente y exprese con toda fidelidad el sentir de la masa social, que en su trato diario con el Presidente sigue paso a paso su actuación servicial, considerándole como un «mirlo blanco» en la alta dirección de la Sociedad.

Es de aplaudir la iniciativa de esos entusiastas asociados, ya que, si siempre fué noble y caballeresco honrar a quien lo merece, en este caso el homenaje no sólo estimula al honrado, sino que establece normas de reconocimiento para el futuro cuando la actuación presidencial se haga acreedora a ese acto de justicia.

REPARTO DE PREMIOS DEL CENTRO DE VENDEDORES

Acordado por la Junta de la Sección de Cultura unas vacaciones para las clases de Inglés la Junta Directiva de acuerdo con la mencionada Sección, ha tomado el acuerdo de hacer el Reparto de Premios que tan gentilmente ha donado su socio de Honor señor Claudio Conde, propietario de los Manantiales de La Cotorra, el que asimismo y con tal motivo dará un Ponche de Honor a todos los asistentes para el que ya la Sección de Cultura ha hecho infinidad de invitaciones.

Satisfechos altamente deben de sentirse los asociados del Centro de Vendedores, que cuenta con una dirección tan acertada y que trabaja por el mejoramiento y la cultura de todos sus componentes y aun de los Vendedores en general, para los cuales está constantemente solicitando mejoras algunas que podemos asegurar han de causar sensación y que no han de dejarse esperar.

Por todas estas razones poderosísimas, es por lo que jamás se ha visto el gran entusiasmo como el que hay para la celebración del Grandioso festival que dicha sociedad ha de celebrar el día 6 de agosto en todos los jardines de La Tropical.

Tenemos la seguridad que tanto el miércoles día 26 que es el señalado para el Reparto de los Premios y Ponche de Honor, como el día 6 de agosto que es el que señala la celebración del "Día del Vendedor" serán dos nuecos y resonantes triunfos del Centro de Vendedores Comerciales, conocida ya en los sectores mercantiles como la Sociedad Modelo.

M.E.C.D. 2016

Los transportadores por carretera protestan del cambio del reglamento

Se pretende prohibir la circulación por las carreteras a los vehículos o camiones con carga superior a 5 toneladas, para proteger a otros monopolios, en contra de intereses cubanos

La Asociación de Transportadores por Carreteras se ha dirigido con fecha de ayer al presidente del Senado protestando de la modificación que pretende hacer el Congreso del vigente Reglamento para la conservación y uso de las carreteras, y en que se propone prohibir la circulación por dichas vías de camiones vehículos con mayor carga de cinco toneladas métricas.

He aquí las razones que expone la Asociación de Transportadores,

Julio 25 de 1933.

Excmo. Sr. Presidente del Senado de la República.

Honorable señor:

El infrascrito, Arsenio Martínez y Fernández, ciudadano cubano, mayor de edad, comerciante y vecino de esta capital en la calle de Gloria número 1, en mi carácter de presidente de la «Asociación de Transportadores por Carreteras», del mismo domicilio, a usted respetuosamente expongo:

Que en nombre de la colectividad que represento, y cumpliendo acuerdo adoptado por todos sus componentes el día 22 del mes actual, vengo por este medio a mostrar nuestra inconformidad y justificados reparos al proyecto de ley que propone el de la Cámara de Representantes se halla pendiente de discusión en ese Cuerpo Colegislador de esta digna presidencia, y en cuya virtud se pretende modificar, con grave perjuicio para los legítimos intereses y derechos adquiridos de los honrados transportadores de carga de la República, el vigente Reglamento para la conservación y uso de las carreteras, aprobado por decreto ejecutivo número 395, de 19 de marzo de 1928.

En efecto, preténdese con dicha ley prohibir la circulación por las carreteras de la República, a camiones o vehículos con mayor carga de cinco toneladas métricas, cuando por el artículo 45 del Reglamento citado se fija un peso bruto máximo de 12.000 kilógramos, «repartidos de manera que no graviten más de 9.000 kilógramos sobre un eje, ni más de 143 kilógramos por centímetro de ancho de llanta, medidos entre pestañas».

Aparte las razones de carácter técnico que sin duda tuvo en cuenta la Administración para fijar en 12 mil kilógramos como máximum el peso bruto permitido, para traficar en las carreteras a vehículos de «zunchos de goma», el proyecto de ley a que me refiero, lejos de mantener tan sustancial distinción contiene lastimosamente en la prohibición que establece a todo género de vehículos, sin especificar la clase de sus ruedas; lo que por sí solo constituye una omisión técnica tan importante, que casi se traduce en lamentable arbitrariedad.

Si lo que con dicha ley se pretende es proveer a la mejor conservación de las carreteras de la República, no hay razón alguna que justifique igual prohibición para toda clase de vehículos, cuando es lo cierto que los provistos de zunchos de goma en todos los países del mundo han merecido y merecen un tratamiento especial, y a tal grado que los progresos alcanzados en su construcción han marcado e impuesto continuas innovaciones en los reglamentos y demás disposiciones que regulan su tráfico por las carreteras.

Precisa, pues, distinguir entre vehículos de zunchos de goma y vehículos de llantas de acero, como lo hace el vigente Reglamento en los artículos 45 y 46, dictados seguramente con vista de las condiciones del pavimento, principalmente de nuestra hermosa Carretera Central, cuya mejor conservación no cabe duda que propende, con todo lujo de detalles, el Reglamento citado.

Ahora bien, lo anticientífico e injusto de la disposición contenida en el artículo primero del proyecto de ley a que me refiero, se evidencia con sólo considerar que, si bien establece un límite de cinco toneladas métricas para la carga, no fija ninguno para el vehículo, lo que de por sí ya indicando el propósito encubierto de restringir el uso de la carretera, sin fundamento de orden legal ni práctico que lo aconseje.

A igual finalidad encubierta propende sin duda alguna el artículo segundo del mencionado proyecto de ley, por el cual se quiere prohibir el transporte por carretera de mayor carga de la especificada como capacidad por los constructores del vehículo.

Bien se ve, en realidad, qué relación guarda tener este precepto con la conservación y uso de las carreteras, así, como por lo contrario aconsejado con el vigente Reglamento, no fija un peso bruto máximo para carga y vehículo. Antes bien parece propende a la conservación del camino, y no del camino; lo que, como se comprenderá, incumbe exclusivamente al porteador y dueño de aquél que es quien, en todo caso, sufría de sufrir las consecuencias de su imprevisión.

Sabido es, por otra parte, que la capacidad nominal de carga registrada para los vehículos de tracción mecánica por sus constructores es a semejanza de la potencia dinámica de los motores de todas clases es siempre una cantidad aproximada, que puede oscilar entre un mínimum y un máximum de resistencia, pero que, en todo caso, afecta mecánica y exclusivamente al vehículo y nunca al pavimento sobre el cual se desliza, si de antemano se ha limitado el peso máximo que en él se puede transportar.

A mayor abundamiento, cúmplome señalar a la atenta consideración de ese respetable Cuerpo Colegislador, que si para la fijación del peso máximo de 12,000 kilógramos en el vigente Reglamento, respecto de los camiones y automóviles, no se tuvieron en cuenta los zunchos de goma maciza y las ruedas de una sola llanta, que estaban en boga, en la actualidad rasgo el vehículo de tracción mecánica o por mejor decir, el camión, que no posee **gomas duales pneumáticas** con un ancho total siempre superior al exigible por el Reglamento, lo que indudablemente disminuye el peso permitido por centímetro de llanta, fijado por el Reglamento en un máximum de 143 kilógramos, con positivo beneficio para el pavimento de la carretera.

Quiere esto decir, que lejos de haberse ajustado estrictamente las actuales empresas de transporte por carretera a los límites que, en cuanto a peso bruto, ancho de las llantas y unidad de peso por centímetro de llanta, señaló el Reglamento de 1928, los continuos progresos en la construcción de camiones y automóviles y la necesaria renovación de sus equipos, han hecho que esas empresas estén actualmente traficando en condiciones mucho más favorables para el pavimento de las carreteras, que las que el mismo Reglamento previó.

Así resulta, que el tipo de carro que se tomó como base para el Reglamento, media entre 145 y 160 pulgadas de distancia entre los ejes, y teniendo los que en la actualidad se usan, entre 165 y 220 pulgadas para la misma dimensión, es evidente que el peso que gravita sobre los ejes es siempre muy inferior al calculado en el Reglamento, toda vez que el máximum de peso entre vehículo y carga y que se fijó en doce toneladas métricas, no ha sido alterado.

¿Por ventura ha demostrado la experiencia que ese máximum de peso resulta positivamente dañino para las carreteras? De ningún manera. Antes por el contrario, y respondiendo cumplidamente a los cálculos conservadores en que se basa, no podría señalarse un solo deterioro causado en el pavimento y obras de la Carretera Central, que tenga por origen el excesivo peso de los vehículos que por ella transitan. Ahora bien, al amparo del Reglamento que autoriza la tracción, como máximum, de un peso semejante, se han creado respetabilísimos intereses, como son todos los de las empresas de transporte y particulares que trafican con sus camiones, y cuya capacidad de trabajo y rendimiento útil se pretende reducir, sin razón alguna que lo justifique, a menos de la mitad, causando la desorganización y la ruina de una verdadera industria nacional, la más cubana tal vez de cuantas lograron consolidarse en estos últimos tiempos, a influjo de las necesidades públicas y con el apoyo oficial.

Huelga señalar el quebranto que para el Erario público supone toda restricción del tráfico por carreteras, y que sería la inmediata consecuencia de la ley propuesta. Bastaría considerar la imposibilidad en que se encontrarían para traficar los vehículos de pequeño tonelaje, que son los más, al impedírseles transportar una carga mayor que la nominal. Ello significaría la desmoralización y la ruina de los pequeños agricultores, y hasta el hambre y la miseria de infinidad de familias que hoy se ganan la vida con el transporte de productos agrícolas a los mercados.

Por las razones que anteceden y otras muchas de igual índole técnica que pudieran aducirse, la «Asociación de Transportadores por Carreteras», a la que tengo el honor de representar, estima que el proyecto de ley a que me refiero, lejos de hallarse inspirado en el bien meditado propósito de favorecer la conservación y buen uso de nuestras carreteras, y por lo tanto a los intereses públicos, tiende, por el contrario, a restringir inopinadamente la natural y legítima expansión de la industria del transporte retribuido, con miras a la cual principalmente fué que se impuso al pueblo de Cuba el ingente sacrificio de sufragar en una sola generación el crecido costo de nuestra gran Ruta Central, satisfaciendo de paso una sentida y primordial necesidad histórica, que ya no es posible desconocer sin causar gravísimos e irreparables perjuicios a cuantiosos y legítimos intereses creados, en especial de la clase obrera, y restablecer, a la sombra de la ley, irritantes y nocivos monopolios de hecho que la ley misma puso especial empeño en abolir para siempre.

La «Asociación de Transportadores por Carreteras», cuyo interés en este caso felizmente coincide con el de todo el pueblo de Cuba, se permite esperar del honorable Senado de la República que, velando una vez más por el bienestar y el sosiego de los ciudadanos, rehusara su aprobación al proyecto de ley de referencia.

De usted, señor presidente, con el mayor respeto y consideración.—**Arsenio Martínez**, presidente de la Asociación de Transportadores por Carreteras.

$2.50 Uno de los muchos que ofrecemos a ese precio.

Blanco y Oscuro
Blanco y Negro
Blanco todo.

Peletería LA GRANADA San Rafael 14½

al interior 30 cts.

DESDE HOY FUNCIONARA EL SERVICIO DE BAÑOS PUBLICOS PARA POBRES

Se han distribuido los tickets entre las Estaciones de la Policía para que los repartan a los que lo soliciten. Se han situado los fondos para el pago de la Policía Nacional

De conformidad con lo ordenado por el alcalde, señor Izquierdo, el tesorero del Distrito Central, señor Raul Machado, entregó en la Zona Fiscal de Oriente, la suma de 39,000 pesos, para gastos de la Policía Nacional, correspondientes al mes de mayo último.

LOS BAÑOS DE MAR

Se ha resuelto ya por el alcalde todo lo relacionado con la organización de la temporada de baños de mar para familias pobres de la Habana. La temporada comenzará hoy mismo, en el balneario Carneado, del litoral del Vedado.

Las personas interesadas en tickets para estos baños de mar, pueden obtenerlos con el secretario del alcalde, señor Augsuto Lezama, y con el secretario de la Administración, doctor José Ramón Cruells. El alcalde señor Izquierdo, para mayor comodidad de las familias que deseen utilizar este servicio, comenzará hoy a distribuir esos tickets entre las distintas Estaciones de Policías.

El balneario, en sus pocetas públicas para hombres y para mujeres podrá ser utilizado por los bañistas pobres, desde las seis de la mañana hasta las seis de la tarde.

EL SERVICIO DE OMNIBUS

La supresión del servicio de transporte que venía realizando la Empresa Habana, se está sustituyendo por ómnibus de una nueva entidad, amparada por permiso de circulación concedido por el alcalde. La supresión del servicio de la Empresa Habana, ha sido motivada por un movimiento de huelga de los choferes que trabajaban en la misma.

El señor Eladio Meilán, propietario de los ómnibus Lawton-Batista, ha solicitado del alcalde la debida autorización para ampliar hasta el barrio de La Lisa, por la calle 23 del Vedado, su recorrido de la línea Lawton-23.

CANCELACION DE FIANZA

El Gobierno Provincial trasladó ayer al Gobierno Local, copia de la resolución dictada por la Secretaría de Agricultura, cancelando el permiso que tenía la Compañía La Colonial, para efectuar operaciones de afianzamiento, por haberse dispuesto la incautación de la suma de 13,533 pesos, de la fianza que tiene prestada, por débitos pendientes con el Estado.

DIA Y HORA

El señor Fernando Carnicer ha solicitado del alcalde se le señale día y hora, para tomar posesión de su cargo de profesor en el Conservatorio de Música del Distrito Central, amparándose en resolución de la Comisión del Servicio Civil.

NOTIFICACION DE EMBARGO

La Alcaldía Municipal de Guanabacoa interesó ayer del alcalde jefe del Distrito Central, se notifique al letrado Enrique M. Piera y Fuentes, vecino de Belascoaín número 75, la resolución recaída en el expediente iniciado contra los herederos del señor Antonio Díaz y de su continuador señor Celedonio Bernort y Bergontiño, en apremio por débito de contribuciones de la finca Flor de Mayo, situada en el barrio de San Miguel del Padrón. El expediente determina un embargo para cobro de 287 pesos en total.

AUTOMOVIL CIRCULADO

Por el Juzgado Municipal de Sancti Spíritus, en juicio por infracción del artículo 55 del Reglamento de Carreteras en que aparece como acusado el señor Manuel Coalla y Odena, participa que se ha dispuesto la circulación del automóvil chapa 58985, de inscripción en la Habana.

SI ES CHOFER

El Juzgado de Instrucción de la Sección Segunda de esta ciudad, para substanciar causa que se sigue contra Pedro Rodríguez Serpa, desea se le diga si éste es chófer titular.

ERARIO DEL DISTRITO CENTRAL

Recaudación del día 24: Ejercicio Corriente, $4,313.97. Ampliación de Presupuesto, $380.71. Resultas, $726.83. Consejo Provincial, $538.80. Existencia en Caja: Ejercicio Corriente, $39.015.88. Resultas, $901.13. Consejo Provincial, $16.683.90. Presupuesto Extraordinario, $432.94. Depósitos, $86.375.28. Ampliación de Presupuesto, $947.09.

COBROS

Transporte, $15.00. Cuotas Ocasionales, $755.68. Espectáculos públicos, $442.89. Multas, $10.00.

PETICION DE PAGO

La señora Isabel López García viuda del señor Evaristo Córdova, solicita del alcalde se le abonen las mensualidades del haber que disfrutaba su esposo en el Distrito Central, correspondiente a los meses de mayo y junio de 1932.

JUBILACION DEL DOCTOR GOMEZ DE LA MAZA

El Tribunal Supremo de Justicia se dirigió ayer al Distrito Central, solicitando se deje sin efecto la petición de datos que se hizo con respecto a los servicios prestados en la administración municipal de la Habana, del doctor Pablo Gómez de la Maza, pues no son ya necesarios en el expediente de jubilación del interesado, que actualmente ejerce funciones de Juez Correccional de la Sección Cuarta de la Habana.

UNA BECA

La señora Eugenia Laurent, interesa del alcalde una beca a favor de su hija Hilda A. Laurent, en la Escuela de las Hermanas Oblatas.

PAGO DEL JAI-ALAI

La Zona Fiscal de Oriente de la Habana, participó al alcalde que la empresa del Frontón Jai-Alai, ha ingresado a favor del Distrito Central 110 pesos, como contribución por sus últimas funciones.

EXPEDIENTE DE PENSION

El Juzgado de Primera Instancia del Sur solicita el envío del expediente personal del señor Daniel Farías y Pumar, que fué empleado del Distrito Central, necesario para substanciar la solicitud de pensión promovida por la señora María de las Mercedes Lazcano y Mazón, viuda de Farías.

Adiós dolores y "CALLOS" usando "GETS-IT"
El callicida mundial -nunca falla

Tiña siempre con SUNSET
SUNSET NO ES MAS CARO Y ES MEJOR
ESPLENDIDOS RESULTADOS CON SUNSET
SUNSET NO ADMITE COMPARACION
SI NO LO HA USADO - PRUEBE SUNSET
SUNSET RESPONDERA A SUS DESEOS
- 15 centavos la pastilla -
Venta en Boticas y Quincallas

Contra DEBILIDAD tome FITINA

Crónica Habanera

(Viene de la Pág. SIETE)

CELEBRA SU SANTO

La bella señorita Anita López Montes, a quien saludamos en la festividad de hoy con motivo de su santo.

EL BRIDGE-TE DE AYER

Tuvo efecto ayer tarde en el «roof garden» del hotel «Plaza», el último té de la temporada, que ha venido celebrando todos los martes el Subcomité de Propaganda de las Damas Isabelinas.

Constituyó nuevamente un éxito brillantísimo, asistiendo una gran concurrencia.

Se formaron numerosísimas mesas de juego, que aparecían adornadas con lindísimas gardenias obsequio de la «Casa Trías», el renombrado jardín del Vedado.

Se sorteó un precioso cuadro pintado por la señora Fela Mederos de Fernández, quien lo donó al Subcomité que preside. Dicho cuadro le correspondió a la señora Nena Rodríguez de García.

También se sorteó un lindísimo corte de vestido regalo de los almacenes de Pella, tocándole a la señora Nena Machado de Grau.

He aquí la relación de las mesas: Ofelia Rodríguez de Herrera, María Galarraga de Sánchez, Nena Machado de Grau, Tomasita Ramos de Guiral.

Clara Rivero de Suárez, Pilar Reboul de Fernández, María Luisa Gener, María Montalvo de Soto Navarro.

Agustina F. de Magriñat, Lolita Fernández Velazco de Montalvo, Margarita Torroella viuda de Altuzarra, Conchita Valdivia de Santo Tomás.

Belica de la Hoyuela de Bosch Isabel de los Reyes de Zúñiga, Mariana Canosa de Sánchez Fuentes, María Cabezola de Bosch.

Georgina Serpa de Arnoldson, Obdulia Aguilera, Adriana Lancis, señora de Santa María.

Guillermina G. de Alvarado, Carlota K. de Rodríguez, Chichita Pérez de Fernández Marinello, señora Martínez.

Margarita Valdés de Fernández, Clara Ramos de Ruiz Mesa, Nena Rodríguez de García, Esperanza Ruiz de Alemán.

Margarita Crespo de González del Real, Nena Nodarse de Beltrán, Anita Villa de Caballero, Amalia Valhonrat de Lores.

Cuca Blanco viuda de Laurrieta, Josefina Fernández de Ferrera, María López de López, Pepita Rivera.

María Antonieta Freyre, Lupe Zúñiga, Naty Ventura, María Antonieta Pérez.

Josefina Maza de Rodríguez Quirós Regla Daniel. de Toledo, Cira Rodríguez de Andreu, Carmela Vargas de Haskins.

Adelaida Ubieta de Usatorres, Rosa Alvarez, Olga Irizarri y Mary Usatorres.

Georgina Ramírez de Escasena, Lola R. Arango de Vizoso, Zoila Valdés Alfaro de González.

Té González Pineda de del Peso, Lucrecia Aguilera, Serafina Gastón y Sara D. Laredo.

Matilde G. de Galdo, Lily Díaz de López, María Díaz de Galbán, María Julia Jordán.

Otilia Ramos, Muriel Rosenberg, Elvira Moor, Clarissa Ruiz, Cuca Larrera de Oyarzum, Lilia Ballenilla.

Consuelo Morillo de Govantes, Sofía Pradas de Cisnero.

Juanita Pérez viuda de Pérez, Fela Mederos de Fernández, Pura Triana de Hernández, Chela Hernández de Fernández, María López de Pérez.

Consuelo Gancedo de Díaz, Edelmira Ventosa de Pereda, Leonila Zabala de Betancourt, María Teresa Triay de Gil del Real.

MAGDA VAZQUEZ BELLO

En Sans Souci, el aristocrático restaurant campestre del reparto La Coronela, ofreció anoche un «party» animadísimo la encantadora señorita Magda Vázquez Bello y Truffin, una de nuestras jóvenes debutantes.

Reunió al grupo íntimo de sus amigos: las señoritas Margarita Saavedra, Minita Pérez Chaumont, Omelia de la Cuesta y Margarita Lejarza y los jóvenes Pedro Cardona, Pepe Arango, Andrés Pérez Chaumont, Antonia Bascuas y Pepé Sabatés.

La mesa, decorada por el jardín «El Clavel», lucía en su centro una preciosa «corbeille» que remedaba una canoa tejida con «Reinas Margaritas», rosadas y gladiolos del mismo color.

Chaperoneando el simpático «party» tomaban asiento en otra mesa, la señora Regina Truffin viuda de Vázquez Bello, madre de la anfitriona, el Mayor de la Ciudad, señor Tirso Mesa y señora Matilde Truffin, el doctor Andrés Pérez Chaumont y señora Mina Altuzarra y la señora Margarita Arango de Saavedra.

GENTIL PROMETIDA

La bella señorita Lilita Echezarreta y Mulkay, que ha sido pedida recientemente en matrimonio para el joven Gerardo Fernández.

LA BODA DE ESTA NOCHE

A las nueve y media de la noche de hoy, en la capilla de las Escuelas Pías de la calle de San Rafael, se celebrará la boda de la gentil señorita Juana María Rodríguez Balbín y el joven Rolando Beltrán Barquín.

Los exquisitos artistas del gran jardín «El Clavel» harán el adorno floral del templo así como el ramo para la novia.

EL ESTORNUDO QUE COSTO $187

El hombre que pierde semanas de trabajo por causa de un catarro que empieza con un estornudo y acaba en gripe o influenza, tiene suerte. Tiene suerte si no contrae pulmonía y se encuentra a otro empleado en su puesto cuando regresa a la oficina.

Los catarros se contraen cuando la sangre está contaminada con excesos de ácidos y venenos, y el sistema no puede deshacerse de los gérmenes de catarro.

No podrá usted librarse de catarros, mientras su sangre no esté pura. Y su sangre no puede mantenerse pura, si usted permite que los desechos se acumulen en el intestino y envenenen todo su organismo. *La salud de una persona depende de la regularidad de sus actos de eliminación.*

Consérvese interiormente limpio con Sal Hepática. Benigna pero eficazmente, este efervescente salino, limpia el organismo de los desechos y venenos que se acumulan. Impide que los venenos pasen a la sangre—contrarresta la acidez. Por eso la Sal Hepática es excelente no sólo para catarros, sinó para los frecuentes dolores de cabeza, gripe, indigestión, y erupciones cutáneas. Conserve su salud con Sal Hepática. Empiece hoy mismo a tomarla.

• SAL HEPATICA •

3S-16

DISTRIBUIDORES: PEREZ Y OLAZARRA, HABANA.

ANTONIO HERNANDEZ FUE CONDENADO A 14 AÑOS POR EL HOMICIDIO DE PEREDA

El Tribunal le compensa la agravante de uso de arma prohibida con la atenuante de arrebato y obcecación. La urgente necesidad de alimentos en que estaban sus hijos lo indujeron al delito

A catorce años, ocho meses y un día de reclusión temporal ha sido condenado por la Sección Primera de la Sala de Vacaciones de la Audiencia Antonio Hernández Romero, (a) Mantecado, matador del gerente de la razón social de Pereda y Compañía de Surgidero de Batabanó, Mamerto Pereda Pereda. El Tribunal aprecia al procesado la agravante de uso de arma prohibida pero la compensa con la atenuante de arrebato y obcecación, que le estima y le impone la referida pena, en vez de la de diez y siete años, cuatro meses y un día, que interesó para el mismo el Fiscal, que sólo aceptaba la agravante antes citada.

Extensa es la relación de hechos que hace el Tribunal; dice así: «El procesado en esta causa Antonio Hernández Romero, venía trabajando en su condición de obrero en la manipulación y recorte de esponjas para su exportación, a cuyos negocios se dedicaba en el pueblo de Surgidero de Batabanó, Partido Judicial de Bejucal la entidad que gira en dicho pueblo bajo la razón social de «Pereda y Compañía», a la que representaba su gerente Mamerto Pereda y Pereda, pero debido, últimamente, a la mala situación económica dicha Compañía se vió precisada a reducir el personal, siendo efectado por esa medida, entre otros obreros el procesado, quien sólo pudo lograr que se utilizaran sus servicios de manera interrumpida, o sea en aquellos días en que se lo permitía el mencionado gerente.

«En esa situación y apremiado Hernández Romero por la falta de trabajo y la carencia absoluta de todo recurso económico para atender el sustento de su mujer y sus hijos, se presentó en las primeras horas de la tarde del día 25 de febrero último en el taller de la expresada Compañía al objeto de demandar de Pereda le proporcionara trabajo, a lo que no accedió éste, retirándose el procesado; y pocas horas después, siendo aproximadamente las cuatro de la tarde, volvieron a encontrarse ambos en los momentos en que el repetido Pereda regresaba al taller y llegaba a la esquina formada por las calles de Maceo y Calixto García, oportunidad que aprovechó Hernández Romero para insistir en sus pretensiones de obtener trabajo, a lo que se negó nuevamente dicho gerente en forma brusca y agria suscitándose, con tal motivo, una discusión entre los mismos, en el curso de la cual estimando el procesado gratuita esa negativa y movido, además, por la urgente necesidad de alimentos en que se encontraban sus hijos, se vió presa de una fuerte excitación nerviosa la que cortando su libre albedrío, le impulsó a hacer uso de un cuchillo de punta que portaba sin justificación alguna en ese instante y que ha sido ocupado, con el que produjo a Mamerto Pereda una herida sobre la región mamaria izquierda, penetrante en la cavidad toráxica, que le seccionó el pericardio y ventrículo derecho y que le causó la muerte un momento después.

«No se ha justificado que el procesado fuese agredido en forma alguna por Pereda en el curso de la discusión antes referida».

JOSE RAMON VILLAVERDE

El conocido y culto abogado, periodista y clubman, José Ramón Villaverde, embarcará mañana, a las tres de la tarde, en el «President Lincoln», que se dirige hacia la ciudad de Nueva York.

El querido amigo continuará viaje a Europa, donde permanecerá una corta temporada atendiendo diversos asuntos de negocio.

Aprovechará su estancia en el Viejo Continente para remitir amenas correspondencias a nuestro colega «Información», de cuyo cuerpo de redactores forma parte.

Le deseamos un feliz viaje.

PRO ARTE MUSICAL

El próximo viernes, a las cinco de la tarde, la Sociedad Pro Arte Musical pondrá en escena, exclusivamente para sus asociados, la simpática comedia en tres actos, de los hermanos Quintero, titulada «Las de Caín».

Será interpretada por los alumnos de declamación que con tanto éxito dirige el señor Guillermo de Mancha.

Esta obra, que será montada con toda propiedad y lujo de detalles, añadirá un nuevo éxito a los muchos ya alcanzados por el cuadro de Pro Arte Musical.

ANTONIO SOMOANO

Llega a la crónica la noticia del fallecimiento del señor Antonio Somoano, antiguo cajero de nuestro colega «El País», y persona muy estimada en aquella casa.

Reciban todos sus familiares nuestro pésame, especialmente sus hermanos, el doctor Celestino Somoano y señorita Rita María Alvarez Maruri.

MARIA LUISA DIAGO DE KENT

En el Instituto Clínico de la Habana ha sido operada de amigdalitis la distinguida señora María Luisa Diago, esposa del doctor Alexander W. Kent.

Le fué practicada dicha operación por el doctor Pedro Manuel Souza, el joven y talentoso especialista, quien se anota un nuevo éxito.

Edel FARRES.

EL FISCAL PIDE CONDENA PARA EL AUTOR DE LA MUERTE DE JOSE MILLAR

José Luna Castede, para quien ha pedido el fiscal diecisiete años, cuatro meses y un día de reclusión, por homicidio, tendrá que cumplir la citada pena a juicio del referido ministerio, por ser reo del delito citado con la agravante de uso de arma prohibida y, además, indemnizar a los herederos de la víctima en la suma de mil pesos.

Refiere la representación de la acusación fiscal que, como a las ocho de la noche del 7 de junio último, en ocasión de estar comiendo José Millar Quintela, en su casa, Coloma número 7, en Casa Blanca, sostuvo una discusión por motivos que se desconocen, con el procesado, Luna Castede, que allí también residía, en el curso de la cual, éste, con un cuchillo que portaba innecesariamente en esos momentos y que ha sido ocupado, infirió al Millar una herida pérforo-cortante, penetrante en la región precordial, que le produjo intensa hemorragia y la muerte poco después.

MUERTE DE UN VIGILANTE

Anoche falleció en su domicilio el vigilante 1714, José Llanes, vecino de Arbol Seco número 67-A, perteneciente a la Décima Estación. Su muerte ha sido de lo más comentada pues hasta hace dos días gozaba de excelente salud. Se rumoraba que al ingerir cierta comida que no estaba en muy buen estado, sufrió grave intoxicación, a consecuencia de la cual falleció.

M.E.C.D. 2016

Editado por la Compañía DIARIO DE LA MARINA (S.A.) cuyo programa consiste: «En la defensa de los intereses generales y permanentes de la Nación cubana, de los especiales de la Colonia española establecida en la misma y de la unión y armonía entre los diversos elementos que conviven en el país». — Artículo 1º de los Estatutos

D I A R I O D E L A M A R I N A

Fundado en 1832. Dirigido hasta 1919 por don Nicolás Rivero y Muñiz. Oficinas: Habana, Prado 103; New York, Joshua B. Powers Inc. 320 East 42 nd. Street.

TELEFONOS: Dirección...... A-4151. Administrador, Contador, Anuncios, Suscripciones, Quejas, Talleres y Correo .... M-7311—M-7312—M-7913. Jefe Redacción: A-3205 — Clasificados: A-3333. Agencia de Marianao FO-7380

Precios de suscripción al DIARIO DE LA MARINA
Habana y Provincias:
Mes: $1.20. Trimestre: $3.25. Semestre: $6.25. Año: $12.00.
Extranjero:
Trimestre: $4.25. Semestre: $8.00. Año: $15.00.
Edición Dominical (para el extranjero solamente):
Semestre: $3.00. Año: $5.00.

ARMONIAS

Por GUSTAVO E. URRUTIA

HOY por hoy, el problema de la cuota azucarera le está disputando interés al de la Mediación, hasta el extremo de que se anuncia para el sábado próximo una manifestación nacional de descontento.

La inician las clases productoras, la secundarán otros sectores del pueblo y habrá cierre de establecimientos y desfile ante el Palacio presidencial y el de la Embajada norteamericana, con entrega de sendos memoriales protestando contra el tortor que los azucareros de los Estados Unidos quieren dar a nuestros azúcares.

Vistas las relaciones de Cuba con la Unión Americana, creo que la primer medida de defensa cubana debe ser demostrar claramente a ésta nuestro descontento colectivo, mediante procesiones como la que se organiza; por la prensa, la tribuna y de cuantas maneras se evidencie nuestro disgusto e inconformidad.

¿Es esto **pedir**, o es **exigir** un buen trato a los Estados Unidos?

Me parece que es "pedir", porque "exigir" en el sentido político vulgar, implicaría cierto grado de compulsión por parte nuestra. Tal exigencia podría tener lugar en una posterior determinación cubana, cuando fracasadas las razones morales y lógicas, acudiésemos a las represalias primero y a la hostilidad por último.

El problema de las relaciones de Cuba con los Estados Unidos, guarda un interesante paralelismo con el de las relaciones de los afrocubanos con los hispanocubanos; de los negros cubanos con sus paisanos blancos. Voy a sintetizar esas semejanzas que denuncian dos hegemonías egoístas y contraproducentes, exponiéndome, quizás, a obtener este resultado irónico: que a ciertos blancos cubanos les parezca mal la política de los Estados Unidos para Cuba y a la vez les parezca bien la política suya para los afrocubanos.

Acerca del problema negro me dijo pocos días atrás un amigo blanco de gran ilustración y cultura, que los derechos **no se piden, sino se exigen.** Se refería a la apetencia de equidad, de "fair play" que suele acusar el afrocubano. Ese amigo blanco, o los que piensan del negro como él piensa, serán parte principal de la manifestación del sábado, donde **NO se exigirá,** sino se pedirá a los Estados Unidos, por motivos morales, lógicos y económicos, un trato equitativo; un "square deal".

Los Estados Unidos reconocen "de jure" a Cuba la soberanía y todas las prerrogativas de independencia, mientras que los cubanos mantenemos que "de facto" suelen contradecir esos reconocimientos. Lo mismo acontece entre el igualitarismo platónico de la Constitución y las leyes cubanas, las presiones del blanco sobre el negro y las protestas de este último. En los casos extremos los negros "lanzan un manifiesto", y a tanto equivale esta manifestación del sábado venidero contra la política azucarera del tío Samuel.

Los blancos tienen más medios de fuerza en sus manos que los negros y lo mismo sucede con los Estados Unidos respecto de Cuba. Parece inteligente, pues, que antes de aventurarse a una compulsión acaso suicida, los más débiles agoten todos los recursos dialécticos, máxime cuando la razón está de su parte.

A los intereses económicos y políticos de los Estados Unidos lo que en realidad les conviene es el bienestar de Cuba y la solidaridad con los cubanos, pero no lo comprenden. Creen que oprimiéndonos y explotándonos sacan mayor provecho. Idéntica es la actitud global del blanco cubano hacia su hermano de color.

Si esto es defecto de comprensión, el primer paso debe ser persuasivo; hacer entender a los poderosos que deben ayudarnos— los Estados Unidos a Cuba y los blancos a los negros— no ya por nuestro bien, sino por el suyo mismo.

Cuando unos y otros se penetren de que no podrán completar su bienestar mientras Cuba y los negros estén mal; cuando comprendan que a Cuba y a los negros hay que levantarlos a toda costa para elevar los respectivos niveles nacionales, nada tendrá Cuba que exigir a Norteamérica ni los afrocubanos a sus hermanos blancos.

Por los síntomas podría decirse que los Estados Unidos quieren absorber a Cuba y nuestros criollos blancos a los criollos negros. Serían tremendos errores políticos y sociales. Pero aun en este caso absurdo, ¿no resultaría más inteligente sanear y fortalecer esta nación y esta raza, estos cuerpos que han de nutrir los suyos? ¿Deben tomar una transfusión de sangre pobre y viciada o deben primero purificarla y vigorizarla? Esto es lo que el negro está diciendo al blanco, y Cuba a los Estados Unidos, sin admitir por ello la legitimidad de una absorción deliberada.

Una vez que fracasara la táctica persuasiva de Cuba, sería llegada la hora de **exigir** sus derechos. La feble Perla de las Antillas tendría que buscar recursos de resistencia y hostilidad en un bloque latinoamericano. Entonces debiera empezar por solidarizar a su propio pueblo. En tal caso, el cubano blanco vería ,—como vió en el separatismo,— la ventaja de unificarse con el negro, de fomentar la población negra, en lugar de extinguirla, y de cultivar la fortaleza de esta raza. El problema negro tendría una solución amable, gracias a que el blanco comprendería de nuevo lo que más favorece sus intereses vitales.

Por último, si se lograra un trato equitativo de la economía y la política del Norte y los blancos implantaran una política antinegra "a la americana", surgiría un radicalismo en las filas negras, impuesto por una política de "callejón sin salida", que no pasaría inadvertido para las solicitaciones que de los cuatro puntos cardinales están sonsacando a las razas oprimidas.

Los eufemismos actuales de la política estadunidense, se contestan hoy con eufemismos como la manifestación del sábado. Lo mismo acontece en nuestras relaciones raciales internas. Si los estadistas cubanos cambian de estrategia en su principal problema internacional, entonces la raza negra tendrá un ejemplo concreto que imitar.

Hojeando la colección del DIARIO DE LA MARINA

DEL LEJANO AYER

Por R. A. Catalá

La calle de la Amargura.—La procesión de la Vía-Crucis.—Fanatismo religioso.—El «hermano tercero» Miguel de Castro Palomino.—Las «piadosas mujeres» Josefa y Petrona Urrutia.—La Cruz Verde.—La botica del mallorquín Pascual.—Leyenda trágica.—La señora Castañeda mata a su rival al salir de misa.—Los modernos rascacielos de la calle de Amargura.—La gloria de llamarse Marta Abreu

Episodios, anécdotas, tradiciones y leyendas de la Histria de la Isla de Cuba

UNA sola parroquia para la Habana era muy poco en 1640, en que la población iba creciendo. Se declaró auxiliar de la parroquia primero la iglesia que con el nombre de Espíritu Santo se había levantado en el barrio de los campechanos, llamado así porque allí se habían establecido los expedicionarios, naturales del pueblo mexicanos de Campeche, cuando vinieron de arribada forzosa de la fracasada expedición a la Florida de Tristá de Luna, y luego, la otra que se había establecido con el nombre del **Humilladero,** en el lugar en que está hoy el **Santo Cristo.**

Tan pronto como los frailes franciscanos, establecidos desde 1591, en su gran convento en que está hoy el correo, vieron que la iglesia del **Humilladero** progresaba, concibieron el plan de conducir hasta ella, todas las tardes de cuaresma, la procesión llamada **de la Pasión** o del **Vía Crucis** y eligieron la calle, ya abierta, paralela a la que luego se llamó de Teniente Rey, y que era una línea recta entre las dos iglesias. Esa calle se llamaba de **San Francisco;** pero tan pronto como empezaron a ir por ella las procesiones se le puso el nombre de la Amargura. No se olvide el lector que le hablamos de un ayer bastante lejano, pues que era a mediados del siglo XVII. Ha llovido bastante de entonces a acá.

La procesión del **Vía Crucis** le dió gran importancia a la calle de la Amargura. El fanatismo religioso de la época hizo que muchas familias piadosas se mudaran a dicha vía, a fin de disfrutar de las procesiones y contribuir al culto. En la esquina de Aguiar (esta calle se llamó de ese modo por el regidor Luís José de Aguiar, que tanto se distinguió en la toma de la Habana por los ingleses 1762-63, y que entonces tenía varios nombres según sus esquinas o cuadras: la cuadra entre Tte. Rey y Muralla se llamaba de la **Carnicería,** y así las demás). En la esquina a que nos referimos se había establecido la capilla de la Tercera Orden de San Agustín y por eso se le llamaba de **los terceros:** en ese lugar se celebraba una de las **estaciones** con mucha brillantez. En otros lugares se establecieron varias **estaciones** fijas y otras ambulantes, o sea cuando pasaba la procesión.

Entre los más entusiastas vecinos que se establecieron en la calle de la Amargura por devoción al culto del Señor, figuraba el **hermano tercero** Miguel de Castro Palomino y Borroto: en el frente de su casa, cercana a la calle de Villegas, de hoy (y que entonces se llamaba **El hoyo de la artemisa)** Castro Palomino había colocado una urna de gran tamaño en que se encerraba una imagen, de busto, de Jesús Crucificado y debajo instalaba un altar con dos candelabros de plata y otros adornos y al pasar la procesión, se detenía allí y se cantaba algo relacionado con la duodécima estación **Jesús muere en la cruz.** Una gran alfombra en un buen trecho de la calle frente a la casa de aquel devoto era el cumplemento de la decoración con que Castro Palomino festejaba la **12a. estación.**

La esquina de Amargura y Aguacate (este nombre provino de un frondoso árbol de esa clase que estaba al comienzo de la calle, cerca de la Casa de Convalecencia de los Betlemitas, o Convento de Belén más tarde) se conocía con el nombre de **Las piadosas mujeres** porque las beatas habaneras Josefa y Petrona Urrutia—que allí vivían—tenían organizado cuando pasaba la famosa procesión festejar el episodio de la Pasión en que las mujeres de Jerusalem salen al encuentro de Cristo. En esa esquina se fijó una cruz de gran tamaño. Aquella beatas todos los viernes del año recibían a sus amigas para elevar preces ante un Santo Cristo Custodio de la Vera Cruz que tenían en la sala de su casa.

Esa famosa procesión fué durante mucho tiempo uno de los más solemnes espectáculos populares de la Habana. La devoción era intensa en todas las clases sociales. No sólo acudían las autoridades eclesiásticas sino también las militares y civiles, presididas por el Gobernador y Capitán General. La última vez que salió aquella procesión fué en 1807, gobernando Someruelos, quien de acuerdo con el obispo suspendió aquel acto religioso que había degenerado en algo grotesco poco digno del progreso de la Habana. Entonces fueron desapareciendo las numerosas cruces que se habían colocado a través de la calle para celebrar **las estaciones.** Sólo una resistió a aquel golpe de piqueta y ha seguido resistiendo el empuje de la urbanización de la capital y es la que el transeunte puede contemplar adherida a la esquina norte de la calle de Mercaderes en un viejo edificio en que estuvo mucho tiempo establecido el establecimiento o almacén de papel de Barandiarán y Ca. que tomó el nombre de **La Cruz Verde** por la que existía allí desde tiempo inmemorial. Allí está todavía incrustada resistiendo el embate de los siglos.

A principios del siglo XIX en la esquina de la calle de Amargura y Oficios se levantó la señorial mansión de la aristocrática familia de los marqueses de San Felipe y Santiago: allí murieron los ilustres miembros de esa familia los generales habaneros conde de Mopox y de Jaruco (1809) y el propio marqués de San Felipe y Santiago (1857). Esa gran mansión hacía contraste con algunas modestas casas que en los primeros años del siglo XIX existían todavía en la calle de Amargura y la que más llamaba la atención del cronista José María de la Torre, por el atraso de su arquitectura y pobrísima construcción, era la que, entre Habana y Compostela, ocupaba la botica del mallorquín Juan Pascual y que resistió allí años de años. El mismo camino lleva la farmacia del Lcdo. Maza, entre Habana y Aguiar, aunque establecida su casa mucho mejor que la del mallorquín Pascual, lleva trazas de seguir allí anquilosada por los siglos de los siglos. Desde que tenemos uso de razón recordamos en el mismo lugar la farmacia del Lcdo. Maza.

Tiene la calle de Amargura su leyenda trágica. Hasta 1848 existió una gran urna en que se encerraba una cruz, en la plazuela de San Agustín, como recuerdo de un lamentable hecho delictuoso cometido por un distinguida dama habanera dominada por los celos. Pertenecía a la antigua familia de Rojas, de los primeros pobladores de la Habana y de muy desahogada posición. Cierto día, al salir de misa de la ermita de San Agustín, esperó en la plaza a otra señora, al parecer liviana, y de quien tenía celos y la agredió haciéndole un disparo en la misma cara. El arma usada fué una pequeña pistola casi inofensiva cuyos proyectiles eran granos de sal. Muy poco daño sufrió la víctima, que se ufanaba después de lo sucedido, alegando que su agresora se había complacido en ponerle unos graciosos lunares en la cara, hermoseándola. La señora de Rojas se llenó de indignación y la esperó de nuevo en la plaza de San Agustín, un domingo, después de la misa de doce, y en los momentos en que la interesada mostraba a sus amigas los bellos lunares de que le había hecho gracia su enemiga, esta se le acercó y le hizo un disparo certero al busto, esta vez con bala de plomo y no de sal, atravesándole el corazón.

Fué comidilla de la Habana el trágico suceso. La señora de Rojas fué condenada a la horca, pero se le conmutó por la de encierro perpetuo y como no había aun en la Habana cárcel de mujeres, la familia mandó a hacer una casa aislada, fuera de la capital para que allí debidamente vigilada y aislada sufriera la reclusión. Todavía en 1856 —dice José María de la Torre—, los vecinos de la hacienda Guanamón, partido de San Nicolás, jurisdicción, enseñaban el sitio y los cimientos de una casa de alto en donde estuvo relegada hasta su muerte la apasionada señora que en un rapto de celos mató a su rival.

En la edad moderna, la calle de Amargura ha tenido la fortuna de que en su recinto se levanten los magníficos rascacielos como el llamado Edificio Barraqué y el del hotel **Unión,** preferido de los mexicanos cuando estos se refugiaron en la Habana durante las convulsiones que agitaron al país vecino a principios de este siglo.

También se alza en la calle de la Amargura el moderno edificio de la Banca Gelats, poderosa institución que se enorgullece de no haber suspendido nunca pagos, ni haberse acogido a ninguna moratoria, de las muchas que se han registrado en Cuba en los últimos años.

Pero la gloria verdaderamente inmarcesible que ha cabido a la calle de la Amargura es la de que se le haya puesto el nombre de la insigne benefactora Marta Abreu de Estévez, la cubana de gran corazón que mejor supo amar al prójimo y a la patria!

ACOTACIONES

Por JESUS PRADO RODRIGUEZ

YA enfilan el analfabetismo a los sentidos democráticos. Para los políticos graciosos —y los políticos siempre son graciosos—, el analfabetismo no desdora la acción del voto. Aquellos que ponen obra y arrastre sobre buenos deseos tienden a oblitear la ignorancia, dándole silo. Silo no deviene asilo en esas evasiva complejas que saben los del truco. Hay en el silo sombras de caverna, muy al contrario del asilo, que se abre a las lumbres de aurora. Nunca la estulticia merece asilo, y menos si profetiza desde el ádito. Y menos aun si se hace legislado a, con po ra de gendarme, en odios contra el pueblo, no manumitido de bajos servicios.

En todos estos temas de la vida común, al enfocarlos, damos con el pueblo. Dar con el pueblo no equivale a dar con la sepultura; pero se da con algo que va parejo a ella. El pueblo —**populus**— no dice masa, sino conjunto de ciudadanos o denados a cualificación y clasificación. La especie-pueblo discrepa de la especie-masa. Caben en el pueblo los que a sí mismos se superan por el deseo de superarse. La masa significa otra cosa: significa que a la masa nada puede interesarle en los fines excepcionales y estáse en los resortes de su sistema, turbia, le da, al acecho de cuanto acontece por contingencias del drama. Le place ser grupo y amontonarse para las voces estentóreas. Así la vemos coorrer el motín sobre las arengas de los demagogos. La masa precisa los demagogos; sola se pierde. El demagogo superará a la masa en un sentido o más que en un sentido: si sólo supera en un sentido —el de la elocuencia—, el demagogo es masa; si supera en varios sentidos especialmente en el modo de conocer la verdad sobre aquello que miente —sobre la propia masa—, el demagogo definese especie cualificada. Pero el demagogo no representa siempre un perturbador de masas. A veces perturba el reposo nacional en afanes de superación colectiva. «Demagogo —sintetiza el diccionario—, jefe, cabeza o caudillo de una facción popular. Demagogia: el predominio tiránico de la plebe». La masa admite las facciones populares, aunque no todas las facciones populares son masa. Se llega, por exceso de terminología, a lo confuso de los términos. Publícola llamaban los romanos al respetado del pueblo, y este nombre de publícola dieron a uno de sus cónsules, Publio Valerio, que defendió los derechos de la República contra la tiranía de los Tarquinos. ¿Eran los tribunos sinceros con la plebe? Limita la historia ciertas frases inquisidoras, oblicuándolas a la conjetura. Nosotros no debemos remansar en esta curva de los anales y preferimos volver al enlace único.

Enlace de pueblo y masa, en el camino de los asaltos políticos. Pues ya se ve que el político precisa la masa y también el pueblo: aquel pueblo que diserta sobre problemas de Derecho, que discute Códigos, que sabe su tanto acerca de economía, que enfoca las cuestiones internacionales por vías luminosas, que vota para hacer un beneficio del voto. «Y acontecerá —escribió Platón— que respecto de todos los que se engañan en los juicios de los hombres, será justo dañar a los amigos, porque éstos serán los malos, y hacer bien a los enemigos, porque éstos serán los buenos». La política, como doctrina, no viene a engaño: vienen al engaño del elector los políticos que están fuera de la moral política y dentro de sus apetitos, encaramando la obra audaz unas veces sobre principios que parecen justos y otras veces sobre la forma destructiva que place a las masas. Masa es aquello que nada se exige y nada discierne por examen. Pueblo es aquello que suele discernir, aunque no siempre suele acertar. Sabiendo la masa leer, puede ser analfabeta. Hay analfabetos que se preguntan: ¿sirvo yo para algo? Estos analfabetos ya no están en la masa; están en lo que forma pueblo. La masa jamás razona. Cuando altera las panaderías, no se le ocurre comer el pan —del que tiene hambre—, sino que lo destruye. Por eso los políticos-masa, duchos en elocuencia, predican la destrucción. Destruír —exclama Hitler frente a las masas de la nueva Alemania: destruír los judíos, destruír las libertades públicas, destruír el tratado de Versalles, destruír la hermandad internacional, destruír los partidos, destruír a Francia, destruír a cuantos en el 1914 se opusieron al avance de las hordas germánicas. La destrucción es el instinto de las masas. Y existen masas obedientes que se entregan al verdugo y no aciertan a moverse sin el látigo del verdugo. Estas masas crean los nazis en un sentido de alta barbarie. O crean el fascio en el sentido de un italianismo agrio. O crean el soviet ruso, liberal en el sentido doctrinario, pero antiliberal en los procedimientos. (Las masas rusas fueron de Lenín y Trotzki, de dos superhombres: las masas alemanas son de un hombre medio, formado en la autocracia y el orgullo racial, que, algún día, se proclamará emperador con la anuencia de muchedumbres serviles).

En toda alta evolución política importaría anular la masa. La masa no se anula enseñándole a leer, sino enseñándole a saber leer. El que sabe leer conoce los fines. Leer, en el sentido de no ser analfabeto, supone quizás mayor malicia para negociar la venta del voto. Vende el voto quien va a la esclavitud. Pero, a veces, paralelo a la masa irrumpe el pueblo. Y aun aquellas minorías cualificadas que están dentro del pueblo. Dígase que el elector debe conocer a los hombres elegibles: conocerlos en el gobierno de la propia casa hasta en el modo de producir el gesto. La historia da sus símbolos a este último concepto: Era la ciudad de Mileto en gran desorden. Toman los parios a empeño el ordenarla, y discurriendo por todo aquel territorio apenas hallan una campiña bien cultivada, anotan el nombre de su dueño. Acabada ya la visita del país donde son pocos los campos que se encuentran bien conservados y florecientes, reunen un congreso general del Estado y en él declaran por gobernadores y magistrados de la República a los particulares cuyas haciendas habían encontrado bien cultivadas, alegando que aquéllos sabrían cuidar del bien público como habían sabido cuidar del propio.

Un día en Nueva York

LAS BALEARES SON PROVINCIAS.—UN NUEVO BANCO.— FRUTOS DEL ENREDO CONFERENCIAL DE LONDRES

Por WALTER R. DOUGLAS, Redactor en Nueva York

LA persecución de que ha sido objeto el novelista neoyorquino Teodoro Pratt, nos obligan a creer que las Islas Baleares son provincianas. Pero es un provincialismo, ese hábito que tenemos todos de resentirnos por los insultos colectivos que se nos puedan administrar. En esto tal vez los estadosunidenses estén tan adelantados como los mallorquines.

Cuando George Bernard Shaw visitó el país, no hubo editorialista provinciano que dejara de verter el cáliz de su pluma contra el Príncipe de los Ingenios Humanos de este siglo. Sólo la prensa neoyorquina se abstuvo. Había que respetar la tradicional tolerancia de la Gran Ciudad. El resentimiento se deja para los pueblos. La ciudad grande sabe sonreir ante las críticas.

Mallorca no ha sabido sonreirse al oir decir que Mister Pratt ha tenido el mal gusto de criticar alguna vez esas provincias donde ha ido a vivir para defenderse de la depresión. El provincialismo se llevó hasta el grado de negar «la sal y el agua a Pratt», lo cual no concuerda con la tradicional hospitalidad mallorquina. La persecución de Pratt se debe a un artículo que éste publicó en The American Mercury, magazine literario liberal. El artículo tenía como título «El Paraíso Goza de Prosperidad», y alegan los mallorquines que en ese artículo Pratt denigraba al archipiélago. Confieso que no he podido encontrar tales ofensas; estimé que era una caricatura de mal gusto, pero al fin y a cabo destinada a hacer bien al archipiélago. Mas los felices habitantes de esas islas no desean la visita de los escritores americanos a quienes acusan de todo género de peculiaridades.

Entretanto el Premier Azaña con cordura ordenó se diera libertad bajo fianza a los americanos que habían atacado a un guardia civil y que habían estado presos sin previo juicio.

Los millares de americanos que se han refugiado en las Islas Baleares, aprovechándose del bajo costo de la vida, tal vez harán muy bien en venir a la América Tropical donde encontrarán iguales ventajas sin que los nativos sean tan susceptibles a los insultos.

Al decir la América Tropical, me refiero a la América tolerante que habla español. Porque es casi inconcebible pensar que los pueblos sajones toleren a los bohemios neoyorquinos ese modito libre de vivir que tanto ha alarmado a los buenos y honrados mallorquines. En los pueblos norteamericanos, los novelistas y artistas norteamericanos tendrían que vivir combatiendo a cuanto reformista de nariz azul pasara por el pueblo. En el sur, mucho me temo, que ciertos grupitos de bohemios que yo conozco, verían por sus puertas los embozados caballeros del Ku Klux Klan. Y no tendría nada de extraño ver a un par de novelistas jóvenes colgando de un poste embadurnados en alquitrán con plumitas de gallinacea. Pero en Mallorca todavía no conocen estos refinamientos. Allá se conforman con la protesta y el boycott.

LA CALLE SE ASUSTA

Wall Street está alarmado en estos días con el rumor de que en breve se establecerá aquí un nuevo banco de proporciones gigantescas. Se dice que varios industriales de Detroit van a formar un pool para establecer un banco con enorme capital que podrá garantizar a sus depositantes cosas que Wall Street no quiere garantizar.

EN LONDRES

El enredo londinense continúa mal. Pero se ven algunos resultados prácticos. Prácticos para algunos países. Rusia, como de costumbre, supo aprovecharse de esta conferencias. En primer lugar M. Litvinoff lleva la palma en el convenio con Inglaterra. Luego vino el negocio con Estados Unidos, mediante el cual se rumora que Rusia obtendrá crédito en Washington para comprar varios centenares de millones de dollars en algodón y otros productos norteamericanos.

Otro resultado práctico ha sido el pacto de no agresión entre Polonia, Rumania, Checoeslavia, Turquía y otras naciones pequeñas.

Alemania ha ganado algo también. A medida que la conferencia progresaba se notaba que el país de Hitler iba quedando completamente aislado. Probablemente este aislamiento convenga a los intereses de los nazis.

Corresponsal.

SOBRE LA LIBERTAD DE LOS PRESOS DE S. CLARA

En conversación con los reporters el doctor Gustavo Gutiérrez hizo constar su extrañeza por las informaciones publicadas recientemente en relación con la libertad de los presos políticos de Santa Clara, agregando que en modo alguno puede creer que el doctor Rodolfo Méndez Peñate haya sido capaz de hacer las declaraciones que se le imputan.

Los presos de Santa Clara fueron puestos en libertad a virtud de la solicitud hecha en ese sentido por el doctor José Antonio Pascual, que tramitada en la forma reglamentaria con conocimiento del señor Presidente de la República, motivó las órdenes que personalmente dió el secretario al fiscal del Tribunal Supremo.

SE SUSPENDIO EL JUICIO POR LA MUERTE DE MESA

Por repentina indisposición del doctor Gerardo de Villiers, defensor de Gregorio Brito, en el proceso que se le sigue junto con Celedonio Cardentey por la muerte de Adolfo Mesa, el 12 de octubre, se suspendió ayer por la Sección Segunda de la Sala de Vacaciones de la Audiencia la continuación de dicho acto, que seguirá hoy.

Constitucionalismo

Es sobre el trillo del momento que vamos a seguir el rumbo. El panorama tiene un vivísimo interés e invita a que la palabra no quede rezagada; la necesidad de la luz se siente descender desde lo alto y concentrarse sobre un punto vital. Nos consumimos de ansias, nobles y generosas ansias de concordia y en el buen intento anhelamos descubrir la fórmula milagrosa de la paz duradera y bienhechora. Observamos ahora que esfuerzo estéril, en la precipitación de la hora, en la que se quieren ver pureza de intenciones y decoro de la ciudadanía, será siempre el que se deje sin respuesta todo clamor de reconstrucción y ofrezca a los ciudadanos la garantía contra los peligros de lo delictivo. Los límites reales de las facultades y atribuciones de los mandatarios y funcionarios tiene que merecer estudio y meditación, razonamientos e interpretaciones de todos los sectores de la vida pública que afirme de una vez y para siempre los sagrados principios de nuestra carta fundamental; porque no es cosa de ofrecer al pueblo una constitución flamante, que como todas las constituciones, esté llena de preceptos muy sabios y reparadores, que nos resulte una mongolfiera merecedora de **Segundo de Un Excelente discurso** señalarse, en la magnificencia de su articulado, como una fuente de ejemplos patricios y de serena democracia, sino el saber aplicarla cuerda y prudentemente y, sobre todo defenderla, que es en sí una cuestión hondamente complicada. Es cierto que en el apresuramiento no podremos llegar hasta esa grandeza, porque labor tan alta, eminente y fecunda demanda de nosotros una disposición de que ahora totalmente carecemos. Bajo la asfixia reinante, como si la oportunidad estuviera en fuga y la disciplina se hubiera relajado, el enfoque verdadero, auténtico, de las cuestiones vitales que como las llamara José Vasconcelos, son de «capacidad y honestidad», es extremadamente difícil. El sentido amplio de la responsabilidad tiene urgentemente que afirmarse. No puede dividirse esa responsabilidad y caer sobre unos solamente, mientras los otros liberan su conciencia de toda intervención orientadora. Pero en la imposibilidad de que todo esto se desenfrene por los caminos de lo imposible, porque ha llamado a nuestra puerta el buen juicio y las horas promisorias rompen con sus claros anuncios cordiales el renacimiento colectivo, bueno es que señalemos las conveniencias de la defensa de la Constitución y no la aplicación rígida, inflexible y severa de sus preceptos.

Carl Schmitt señala, en uno de sus libros, que «cuando, en las Constituciones alemanas del siglo XIX, se prevee junto a otras garantías un Tribunal de Justicia Constitucional para la «protección judicial de la Constitución no es más que un sector de las instituciones de defensa y garantía instituídas con tal objeto, pero revelaría una superficialidad notoria el hecho de olvidar la limitación extrema que todo lo judicial tiene, y que por encima de esta protección judicial existen otras muchas clases y métodos de garantizar la Constitución», comprendemos en forma más clara y terminante que adolecemos del propio mal y que no es errado apuntar ahora que bien cuadraría a la propuesta independencia del Poder Judicial el agregar la exclusividad de interpretar, ratificar o rectificar cualquiera de sus preceptos. Para formar una idea de lo que constituye el Poder Judicial, merece el esfuerzo de recorrerse las páginas de **The Supreme Court in United States History** por Charles Warren, y las no menos substanciosas de **The Supreme Court of the United States** por Charles Evans Hughes, que tan fielmente pueden servir de norma a nuestras aspiraciones de perfección constitucional. Desde luego que nosotros no nos proclamamos partidarios o defensores de una adaptación, sino más bien del estudio metódico y acompasado de su funcionamiento para la positiva y eficaz defensa de nuestra Constitución. El esfuerzo no debe ser, de ningún modo, un injerto, y quizás si la dedicación consciente, espontánea y ópima, por elementos vigorosos de nuestra intelectualidad, al examen de los medios de esa defensa logre conducirnos a eradicar para siempre las perturbaciones y las discordias en nuestra vida pública, detener el desastre y evitar el error y nos permita entrar en una era de diafanidad en el ejercicio de la ciudadanía y en la igualdad que comprende toda democracia verdadera y ejemplar. Las deficiencias, de ese modo, tienen que ser menos y nosotros mismos podemos ir rectificándolas para luego hallar satisfactoriamente explicada la perfección en la Carta Magna y que, indudablemente, nos otorgará en justicia el título de discípulos de Plutarco.

Mientras esa hora llega, exclamemos bajo el júbilo de las esperanzas con Ricardo Tudela. «Tanto sangrar para la multitud, enferma y llena de rugidos el corazón. La actitud vital debe ser, antes que nada, un sentido dinámico de la belleza. Que griten las urbes mientras cada uno trabaja en sí mismo. Faena penetradora, tu tragedia y la mía. Transmutemos el silencio, el dolor y la desgracia. La vida exige no ser traicionada El campo, la huerta, el río, los cerros. ¡He ahí nuestros problemas! ¡He ahí tus caminos, alma florecida!»

Higinio J. MEDRANO

1933.

LEY AMIGABLE

ENMIENDA PLATT

Por Gabriel CAMPS

CUANDO el General O-Higgins se constituyó en Dictador de Chile fué acogido el acto con gran disgusto del noble pueblo chileno. Alguien con conocimiento de la psicología de las multitudes, le aconsejó que repudiase el nombre de Dictador y se llamase Protector como el Lord Protector de la República inglesa Oliverio Cromwell. Así lo hizo y los chilenos ensalzaron como protector, al que empezaban a aborrecer como dictador.

Nadie puede pensar lo que las nomenclaturas influyen en la masa popular, versátil e inconsistente como niños o feminas histéricas, por lo común.

Enmienda que es un vocablo parlamentario nada tiene que ver, con el contenido de las relaciones de los Estados Unidos y Cuba, que son la expresión original de un acto de amistad y protección recíproca, ratificada en el momento de mayor exaltación patriótica entre los pueblos de las dos riberas Atlánticas.

Enmienda es la traducción castellana de la palabra inglesa **amendment** que entraña un concepto de enmendadura y corrección, y naturalmente siempre la enmienda o corrección supone orden gerárquico, de superior a inferior, de corrector a corregido. En lenguaje parlamentario la enmienda es una moción, ni más ni menos, que una moción, que añade algo a una cuestión original, o bien que le substrae parte o modifica o divide una proposición de ley.

Recientemente a la ley de Moratoria del Presidente se le introdujeron distintas enmiendas que la desfiguraron en una parte y en otras la modificaron.

La Enmienda Platt, no fué otra cosa que una adición que se le hizo a la Ley de Presupuestos de los Estados Unidos, por el Senador por Connecticut Mr. Orville H. Platt, empleando una Enmienda, en obvio de tiempo.

De ahí Enmienda y de ahí Platt, cuando en justicia debía llamarse Enmienda Elihu Root, porque su autor fué este eminente jurista. Así lo reconoció generosamente Platt, en carta de 26 de Abril de 1901, al Secretario de la Guerra de los Estados Unidos, del siguiente tenor:

«He recibido su comunicación de hoy, en la cual dice usted que los miembros de la Comisión de la Convención Constituyente Cubana temen que las disposiciones relativas a la intervención, hechas en la cláusula tercera de la Enmienda, **que ha llegado a llevar mi nombre,** tenga el efecto de impedir la independencia de Cuba y en realidad establezcan un protectorado o suzerania por parte de los Estados Unidos; y me pide que exprese mis puntos de vista sobre la cuestión que suscitan.

En contestación diré que la enmienda fué cuidadosamente redactada con el propósito de evitar, todo lo posible, la idea de que al aceptar la Convención Constituyente produjera el establecimiento de un protectorado o suzeranía, o en modo alguno se mezclara con la independencia o soberanía de Cuba; y hablando por mi mismo, parece imposible que se pueda dar semejante interpretación a la cláusula. Estimo que la Enmienda debe ser considerada en Conjunto y debe ser evidente, al leerla, que su propósito bien definido **es asegurar y resguardar** la independencia cubana y establecer desde luego una **definida** inteligencia **de la disposición amistosa** de los Estados Unidos hacia el pueblo cubano y la expresa intención en ayudarlo, si fuese necesario, al mantenimiento de tal independencia.

Estas son mis ideas, y aunque yo no puedo hablar por todo el Congreso, creo que mi intención fué comprendida perfectamente por aquel Cuerpo».

La carta de Platt, bien que merece grabarse en bronces; más considerando cuanto se han derrochado esas remembranzas a título gratuito. Luego, si se llamase Ley Méndez Capote, o ley Tamayo, o ley Portuondo o de alguno de los otros señores convencionales que fueron a Washington a pedir aclaraciones sobre la Enmienda, tal vez acompañase más fortuna a ese pacto de caballeros, pues si bien el nombre no hace la cosa, eso será en Francia que por acá sí que hace, pues que de nombres vivimos.

Lo que interesa es saber que la ley Platt, ya categorizada de Tratado permanente, es un choque de manos, un abrazo de firme amistad entre los representantes de dos pueblos libres.

SUSCRIBASE Y ANUNCIESE EN EL «DIARIO DE LA MARINA»

M.E.C.D. 2016

SUSPENDIDA LA MANIFESTACION PUBLICA DE LAS CLASES VIVAS EN DEFENSA DEL AZUCAR

Los refinadores de azúcar de Nueva York eran compradores ayer a la base de 1,50, c. y f.

La Bolsa de Futuros abrió ayer en tono sostenido, empezando sin cambio y llegando a un alza de dos puntos en todas las posiciones, declinando luego para cerrar con un punto de baja

Quieto abrió el mercado de crudos con oferta de un lote de crudos de Puerto Rico, para llegar a mediados de agosto, a la base de 3.55. Solicitándose ofertas de compra en firme a tres a cuatro puntos por arriba de las cotizaciones que prevalecían en el mes de diciembre en la Bolsa de Futuros de Azúcar de Nueva York, por crudos de Cuba, para embarque en septiembre. Los refinadores eran compradores a la base de 1.50 costo y flete.

Hasta el cierre de la Bolsa de Futuros de Azúcar de Nueva York no se habían anunciado ventas.

COTIZACION «SPOT»

La cotización «spot» de Willett and Gray del día 24 fué 3.50.

EXISTENCIAS

Las existencias de azúcares crudos en almacenes afianzados New York ascendían ayer a 761.223 sacos con igual cantidad el día 24.

MERCADO DE FUTUROS

La Bolsa de Futuros abrió sostenida, de sin cambio a dos puntos de alza en todas las posiciones, declinando luego. Cerró de sin cambio a un punto de baja. Las ventas ascendieron a 21.550 toneladas Las cotizaciones fueron las siguientes:

CIERRE ANTERIOR

Septiembre	1.47
Diciembre	1.54
Enero	1.56
Marzo	1.60
Mayo	1.64.65
Julio	1.69

CIERRE

Septiembre	1.47
Diciembre	1.53.54
Enero	1.54.55
Marzo	1.59
Mayo	1.63.64
Julio	1.68

MERCADO DE REFINADO

Este mercado estuvo sostenido y sin cambio. Las extracciones buenas.

MERCADO DE LONDRES

El mercado azucarero de Londres estuvo ayer ligeramente mejor. La demanda de refinado está mejorando, pero los refinadores ingleses se mantienen todavía a la expectativa, observando sobre todo el curso de la libra esterlina. Los vendedores de crudos pedían el precio de un centavo libre a bordo. Los refinadores retirados. Las cotizaciones de la Terminal fueron las siguientes:

	C. ant.	Cierre
Julio	5. 2	5. 2
Agosto	5. 3½	5. 4¼
Septiembre	5. 3½	5. 4½
Octubre	5. 4	5. 5
Dicbre	5. 6¼	5. 6½
Marzo	5. 9	5. 9½
Mayo	5.11	5.11½

EL CLEARING HOUSE TRATARA HOY SOBRE EL PROBLEMA DEL AZUCAR

En la tarde de hoy celebrará su acostumbrada junta mensual el Clearing House de la Habana. Además de los asuntos bancarios rutinarios se tratará de la campaña iniciada por la Comisión de Defensa Económica, apoyando la política que viene desarrollando en Washington la delegación del Instituto Azucarero en relación con la cuota de suministro de azúcares que se quiere fijar a Cuba y se adoptará la forma y los fines en que se cooperará con dicha Comisión por los bancos nacionales y extranjeros de Cuba.

El comité de corporaciones pide a la Cámara que aplace la discusión sobre impuestos

Dicho comité asistió a la sesión anunciada por la Comisión de Defensa Económica a fin de cambiar impresiones sobre la campaña en defensa de la industria azucarera en E. Unidos

Ayer por la mañana se reunió en el salón de actos de la Asociación de Comerciantes, el comité conjunto de corporaciones económicas, que viene llevando a cabo la campaña de oposición a los nuevos impuestos y de defensa de la solicitada amnistía fiscal y tregua para el pago de impuestos y contribuciones.

El señor Charles C. Dufau, en su carácter de Presidente de la Cámara de Comercio Cubana, que organizó la asamblea celebrada en la tarde del lunes para estudiar la forma de apoyar por todos los medios las peticiones formuladas en defensa de nuestra industria azucarera, que representa casi toda nuestra acividad económica, por los delegados del Instituto Azucarero a la conferencia azucarera de Washington, pidiendo para esa iniciativa el apoyo de todas las entidades económicas.

Contestó al señor Charles C. Dufau el señor Víctor G. Mendoza, Presidente del Comité Conjunto de corporaciones económicas, exponiendo su su convencimiento de que el problema azucarero es el principal de nuestros problemas nacionales, y ofreciendo el apoyo incondicional de todas las entidades.

A continuación siguió reunido el referido comité conjunto tratando asuntos relacionados con la campaña contra los impuestos.

Por la tarde el comité se trasladó a la Cámara de Representantes, donde se entrevistó con la Comisión de Aranceles e Impuestos y la de Hacienda y Presupuestos, solicitando de la Cámara de Representantes que posponga la discusión de los impuestos pendientes de aprobación. Aunque el comité no tuvo formal aseguración de que la discusión de esos impuestos será aplazada, existe la impresión de que en ese sentido resolverá la Cámara de Representantes en su sesión de hoy.

El referido comité conjunto se trasladó más tarde, expresamente invitado, a la reunión que iba a celebrar la Comisión de Defensa Económica que quedó constituída en la asamblea del lunes, para cambiar impresiones sobre la campana a llevar a cabo en defensa de nuestra industria azucarera y en apoyo de las peticiones de nuestra delegación presentadas y sostenidas ante la conferencia azucarera de Washington, de cuyo acto informamos en otra parte de esta sección.

ACTUO AYER QUIETA PERO MAS SOSTENIDA LA BOLSA LOCAL DE LOS VALORES

La Bolsa local de valores estuvo ayer quieta, pero más sostenida, en la cotización oficial de ayer. Actuaron con mejor tono en general, las emisiones de la República, especialmente los bonos de O. Públicas 1945 y las obligaciones oro del Tesoro. Más firmes las obligaciones de los Ferrocarriles Unidos. Las acciones preferidas de la Cuba Railroad más firmes. Sostenidas las demás acciones ferroviarias. Firmes las acciones industriales en general, y las de la Havana Electric Railway, reflejando éstas, probablemente, el aumento experimentado por la compañía en las recaudaciones de la semana. Firmes también las preferidas y comunes de la Cuban Telephone.

Denotó firmeza general el mercado en la cotización a término realizándose varias emisiones de la República, especialmente las obligaciones oro del Tesoro y las obligaciones de la Havana Electric Railway. Más firmes las acciones ferroviarias y las preferidas de la Havana Electric Utilities. Se vendieron mil pesos de obligaciones oro del Tesoro a 59.

En la Secretaría de la Bolsa se recibió el siguiente estado de las recaudaciones de la Havana Electric Railway:

Semana terminada en julio 23, 1933	$ 50.238.50
Igual período de 1932	39.527.10
De más	$ 10.711.40
Total desde enero 1 a julio 23	$ 1.292.330.92
Igual período de 1932	1.366.714.77
De menos	$ 74.383.85

TEMPERATURA FAVORABLE AL MERCADO DE FRUTOS DE CUBA EN NEW YORK

La Sección de Fomento y Expansión Comercial de la Secretaría de Agricultura, Comercio y Trabajo, ha recibido con fecha 25 del corriente, del Jefe de su Oficina Agrícola-Mercantil establecida en New York, el siguiente cable:

«Hoy se subastaron 32 huacales de piñas marca Star, huacal de 24 a 3 pesos 25; huacal de 30 a 2 pesos 10; huacal de 36 a 1 peso 60. Temperatura favorable al mercado, temperatura muy calurosa, se anuncian lluvias».

COMPAÑIA GENERAL DE SEGUROS LA COMERCIAL

DIVIDENDO

En cumplimiento de acuerdo adoptado por el Consejo de Administración de esta Compañía en la sesión de 14 de julio de 1933, hago saber a los señores tenedores de acciones preferidas de la misma que se ha decretado el pago de un tres y medio por ciento (3½%) sobre el valor nominal de dichas acciones, por cuenta del dividendo correspondiente al año 1932, y que pueden hacer efectivo dicho 3½% desde el martes, primero de agosto de 1933, cualquier día hábil entre 9 y 11 A. M., en la oficina de la Compañía, siendo necesaria la presentación de los certificados de las acciones respectivas; así como el poder del accionista cuando éste no concurra personalmente a efectuar el cobro y las acciones sean nominativas.

Y para su publicación en los periódicos DIARIO DE LA MARINA, El Mundo, El País y Mercurio, de esta Capital, expido la presente en la Habana, a 21 de julio de 1933.

ARMANDO ROSALES,
Secretario.

MERCADO DE TABACO

Constantino González y Compañía, acabaron ayer de entregar a la General Cigar Company, setecientos tercios de quintas y segundas de Remedios.

Cincuenta de quintas solamente, compró Sidney Rothschild a Manuel Lozano, quien también vendió al mencionado exportador, cincuenta y dos tercios de octavas de la misma procedencia.

Setecientos treinta tercios de quintas y segundas, vendieron y entregaron, en dos días, Menéndez y Compañía a Mark A. Pollack.

Trinidad y Hermano compraron y registraron, en los almacenes de Oyarzun y Sánchez, cuatrocientos veinte tercios de la provincia pinareña.

Ciento treinta y siete tercios de la misma clase compraron los mencionados fabricantes a Toraño y Compañía.

También compraron y registraron Trinidad y Hermano en los almacenes de Godínez y Hermano, ciento treinta y cuatro tercios. Y en casa de Lobeto y Compañía noventa y nueve tercios. Uno y otro lote de la mencionada clase.

Cano y Hermanos vendieron y entregaron a Villamil, Santalla y Compañía, ciento cincuenta y un tercios de tripas surtidas de Vuelta Abajo:

ENTRADAS POR CAMIONES

Entraron en camiones las partidas de tercios y pacas que siguen:

De Puerta de Golpe, para H. Duys y Compañía, 65.

De Placetas, para Sobrinos de Antero González, 791.

De Pinar del Río, para González y Vázquez, 65.

RECIBOS POR FERROCARRIL

Hasta las cinco de la tarde habían entrado por los patios de los ferrocarriles, las partidas de tercios y pacas siguientes:

De San Luis de Pinar del Río, para Arthur A. Schwarz, 102.

De Cumanayagua, para Sobrinos de Antero González, 35.

De Herradura, para J. B. Díaz y Compañía, 11.

LOS TOTALES EXPORTADOS

Desde el ocho al quince de los corrientes, se exportaron 2.840 tercios, 395 barriles, y 1.509 pacas, de tabaco en rama, despalillado y ripiado.

Los tercios fueron: para Estados Unidos de Norte América, 1.829; para Alemania, 726; para Argentina, 240; para Canarias, 30; para Holanda, 10; y para Inglaterra, 5.

Los barriles: 345 fueron para los Estados Unidos de Norte América, y cincuenta para el Canadá.

Y las pacas: 1.483 para Estados Unidos de Norte América; 18 para Argentina; y 8 para Canadá.

Las cantidades de la semana siguiente han de ser mayores, por lo menos la de tercios, pues solamente con destino a España se han embarcado miles de tercios.

Regirá desde hoy la ley de las 8 horas

Requisitos necesarios de los contratos hechos entre comerciantes y dependientes

La Cámara Nacional de Comerciantes e Industriales recuerda a sus asociados y al comercio en general los siguientes datos acerca de la aprobada ley sobre la jornada de 8 horas:

1. Esta ley comenzia a surtir sus efectos el miércoles 26 de los corrientes.

En consecuencia, es conveniente que el jueves 27 a primera hora, estén celebrados los contratos a que nos referimos en el párrafo siguiente.

2) Los contratos que los dueños tienen necesariamente que celebrar con sus dependientes deben contener forzosamente los siguientes requisitos:

A. (Horas de trabajo) las que acuerden el dueño y su dependiente sin que puedan exceder de ocho horas.

B. (Salario) expresar la cantidad Y si se paga por semanas, quincenas, mensualidades o en la forma que convengan los contratantes.

C. (Sello del Timbre). Es imprescindible fijar en cada documento un sello por valor de un peso. Como la Ley no expresa quién debe pagar el sello del Timbre, pueden el dueño y su dependiente, nacer convenio sobre ese particular. Sugerimos como lo más equitativo que el importe del sello lo paguen de por mitad el dueño y su dependiente. También recomendamos que se haga un documento por cada dependiente.

BONOS DE CUBA

Julio 24.

En Nueva York cerraron los bonos de Cuba a los tipos que se consignan a continuación, cuyos precios se entienden más los intereses devengados hasta la fecha:

REPUBLICA DE CUBA	Comp.	Vend.
R. de Cuba, Speyer, 5 por 100, 1904	89⅞	—
Seguros La Mercantil	50	—
R. de Cuba, Morgan, 5 por 100, 1914	83½	92
Naviera com	2	—
R. de Cuba, Morgan 4½ por 100	83½	85
Obras Públicas 5½ por 100, 1945	60	61
R. de Cuba. Morgan 5½ por 100	81	82¼

BONOS AZUCAREROS	Comp.	Vend.
Cuban Sugar	—	—
Manatí Sugar	18	24⅞
Eastern A. Sugar	19⅞	20

BONOS FERROCARRILEROS	Comp.	Vend.
Cuban Ry 5 por 100	35	37¾
Cuban Ry 5 por 100	30¾	36

INTER. TELPH—H. E. ELECTRIC	Comp.	Vend.
Int. 4½ por 100	55	56
H. R. Ry 5 por 100	40¼	42½

BOLSA DE NEW YORK

COTIZACIONES DEL CIERRE DEL DIA 25 DE JULIO, 1933

(RECIBIDAS POR EL HILO DIRECTO DE MENDOZA Y COMPAÑIA)

A	
Am. Radiator	14⅞
A. Express	9¼
Air Red	88¼
Alaska Jun	25⅞
Alleghany	5½
A. Chem	116
A. Chal	18
Aemr. Can	85
Am. Car. Fou	26
Am. F. Pow	12¼
Amer. Ice	10¾
Amer. Int	9⅝
Amer. Loc	25½
Am. P. Light	13⅛
Amer. Smel	33¼
Amer. Sugar	61¾
Am. Sug. prefs.	110⅛
A. Tel .and Tel.	122
A. Tob. A.	81½
A. Tob. B.	83¼
Am. Water	26⅝
Am. Woolen	12
Anaconda	17
Atchison	61½
At. Coast	44½
At. Ref	24
Ass. D. Goods	14¼
Auburn Auto	52⅝
Aviat Corp.	10¾
Amer. Bank	21½
B	
Baldwin	12⅛
Balt Ohio	28⅞
Bendix Av.	15⅝
Best Co.	26½
Beth Steel	36¾
Borden Co	32⅞
Briggs	10⅛
Brook Man	31
Byers A. M.	28¾
C	
Can. Pacif.	26⅛
Cann. Mills	29
Case T. Mach.	65
Cerro de Pasco	29¾
Ches. Ohio	41⅞
Chi. R. Isl	7¼
Chrysler	30¼
Coca Cola	94
Col. Carbon.	49¾
Comm South	4
Congoleum	20
Cons. Cigar	10½
Cons. Gas.	53⅝
Cons. Oil	11⅛
Cont. Can	59¼
Cont. Oil	14⅞
Corn Prod	76¾
Coty Inc.	5½
Cuba Co.	2½
Cub. Am. Sug.	7½
C. A. Sug prefs.	48
Comm Solv.	30¼
Chesapeake	39½
Col. Fuel	10½
Cruc. Steel	27
Cons. R. Cuba	5⅜
D	
Del. Hudson	73
Del. Lack.	30⅝
Drug Inc.	48⅝
Dupont	69¼
E	
E. Kodak	75
El. Auto Lit	18
El. Pow Lig	10¼
Elec Bond	25½
Erie R. R.	21⅛
F	
Fox Film	3⅜
F. Texas	38
G	
Gen. A. Tank	34⅞
Gen. Asphalt	18¾
Gen. Elec	22⅞
Gen. Foods	36
Gen. Motors	28½
Gen. Sig. Ry.	35½
Gillet Saf	14
Gimbel Bros.	5⅝
Gold Dust	21½
Goodrich	14⅜
Goodyear	[illegible]
G. Paige	3¾
G. North	26½
H	
Hershey com.	57¼
Homestake	221
Houston Oil	27⅞
Hudson Mot.	11½
I	
Illi. Cent	44
Int. R. T.	7⅛
I. B. Mach.	136¼
Int. Cement.	30½
Int. Nickel	18⅛
Int. Tel	12¼
J	
Johns Mansv	43
K	
Kroger Groc.	28½
Kresge S. S.	13¼
Kelvinator.	9⅞
Kennecot	20⅛
L	
Lambert	32⅞
Ligg Myers	88
Loews Inc	23⅞
Loose Wiles	37
Lorillard	21
Louisv Nash	57
Ludlum	14
Lehman	66¾
Liquid Carb	30¼
M	
Macy H. R.	52¼
May Dept	29
McKeesport	82¼
Montgomery	21¼
Miss Pacific	7¼
Murray Corp	3⅝
N	
Nash	20
Nat Dist	71¾
Nat Bisc	53¾
Nat Cash	17¼
Nat Dairy	25
Nat P. Light	15¾
Nat Surety	4¾
N. Y. Central	41¾
Nevada	8⅞
North Am	26¾
Norfolk	160
Nort Pacif	24¾
O	
Ohio Oil	13
Otis Elev	18⅜
P	
Packard Mot	[illegible]¼
Pennsylvania	34¼
J. C. Penney.	40
Pullman Co.	47
Pub. Serv	47
Proc. Gamble	42
Pure Oil	9⅛
Puerto Rico	37¼
R	
Radio Corp	8½
R. I. Steel	16½
Reynolds	47
Royal Dutch	32⅝
S	
Safeway	53
Sears Roeb	34¼
Simmons Co.	21½
Soc. Vacuun	12⅛
St Paul prefs.	9⅝
So. Pacific	26⅝
South Ry	26¼
S. Brands	26
S. Gas	14⅛
Stan N. J.	35⅝
Stan Oil C.	35½
Stewart	9
Studebaker	6⅝
Sun Oil	44
T	
Texas Co.	22⅝
Texas Gulf	27½
Timken Roll	26¾
U	
Union Carb	42
U. Pacific	114¼
Union Oil	19¼
United Corp.	10¼
U. Corp prefs.	36½
U. Fruit.	56¾
U. S. Rubber	17½
U. S. Steel	54
U. Aircraft	32⅜
W	
Warner Bros	4¼
West Union	59
West Elec.	42½
White	24½
Woolworth	45
Wrigley	49

BOLSA DE LA HABANA

COTIZACION OFICIAL

Bonos y Obligaciones

	Comp.	Vend.
República de Cuba:		
Speyer 1904	93	100
1905 deuda Int.	49¾	54¾
1909, 4½	82	93
1914, Morgan	83	98
1923, 5½ Morgan	80	82½
1935 (5½ por 100) O. Públicas	61	63
1935 (5½) Obligaciones oro	57¾	59½
1940 (5½) Azúcar	80	92
Morgan (Seriados) 5½ por 100:		
(G) Vence 1 julio 1934	90	—
(F) Vence 1 julio 1935	81	—
(I) Vence 1 julio 1936	77	—
(J) Vence 1 julio 1937	74	—
Aymto. de la Habana; 1a. hip.	98	—
Aymto. de la Habana; 2da. hip.	98	—
Centro Asturiano	43	—
Oirente Cubano	—	—
Territorial serie B	—	—
Cervecera	20	—
Cervecera (Obligaciones no hip)	10	—
Gas	90	—
H. Eletric (Cons)	44¾	50
H. Electric (Obligaciones no hip.)	12½	15
Jarcia Matanzas	77	—
La Metropolitana	15	—
Nueva Fábrica de Hielo	80	—
Papelera serie A	90	—
Papelera serie B	67	—
Teléfono	60	—
Unidos	12	16
Bonos M. Unico	38	44⅞

Acciones

	Comp.	Vend
Banco Territorial	—	—
Territorial (benefs.)	—	—
Cervecera	15	—
F. C. Consolidados de Cuba (prefs)	5	—
Cuba R. R.	7	—
Fibras y Jarcia	12	—
H. E. Utilities Comp. prefs. 6 por 100	30	43
H. E. Utilities Comp. prefs. 5 por 100	18	25
H. Electric Railway Co. preferidas	5¼	—
H. Electric Railway Co. comunes	1½	3
Jarcia prefs.	28	40
Jarcia prefs ex dividendo en acciones	28	40
Jarcia comunes	5	7
Licorera de Cuba	4½	—
Nueva Fábrica de Hielo	82	—
Nueva Fábrica de Hielo beneficiarias	14	—
Perfumería, prefs.	10	—
Perfumería, com.	2	—
Pesca, prefs.	20	—
Pesca, comunes	4	—
Teléfono, prefs.	30⅛	—
Unidos	4	6
Teléfono, com	6	—
Union Oil	4	6
Naviera prefs.	15	—
Metropolitan Auto	100	—

COTIZACION A TERMINO

Bonos y Obligaciones

	Comp.	Vend.
Speyer 5 por 100	90	100
Deuda Interior	50	57
Speyer 4½ por 100	83	90
Morgan 5 por 100	83	98
Morgan 5½ por 100	80	83
O. P. 1945	60½	64
Obligaciones oro	58⅝	59
Azúcar	80	—
Julio 1934 (G) Morgan	91	—
Julio 1935 (H) Morgan	82½	—
Julio 1936 (I) Morgan	77	—
Julio 1937 (J) Morgan	73	—
Ayuntamiento, 1a.	99	—
Ayuntamiento, 2a.	99	—
Centro Asturiano	45	—
Cervecera Int	20	—
Cervecera Int. (Obligaciones no hip.)	10	—
Gas y Electricidad	93	—
H. Electric Railway Co.	44	50
H. Electric Railway Co. (Obligaciones no hipotecadas)	12⅝	14½
Jarcia Matanzas	80	—
Nueva Fábrica de Hielo	80	—
Papelera Cubana — Serie A	90	100
Papelera Cubana — Serie B	65	—
Cuban Telephone	60	—
Unidos	12	15

Acciones

	Comp.	Vend.
Cervecera Int	15	—
F. C. Consolidados de Cuba (prefs)	5¾	—
Cuba Railroad, preferidas	8	—
H. E. Utilities (prefs.)	31⅛	40
H. E. Utilities (pretes)	18	21
H. E. Railway Co. Preferidas	5	—
Jarcia prefs.	28	—
Jarcia prefs ex dividendo en acciones	28	—
Jarcia comunes	5	—
Licorera de Cuba	5	—
Naviera prefs	12	—
Naviera, com	2	—
Nueva Fábrica de Hielo	81	—
Nueva Fábrica de Hielo beneficiarias	14	—
Teléfono prefs	40	—
Unidos	4	5⅛
Union Oil	4	6

MERCADO DE METALES

Cobre	9
Nickel	35
Plomo	4.35
Manganeso	17
Plata	37⅜
Zinc	5.37

COTIZACION DE BANCOS

National City	32	33
Chase Nat. Bank	39	30
Guaranty Trust	303	307
Bankers Trust Co.	63	64
Irving Trust Co.	19½	20¼
First Nat. Bank	1425	1450
Royal Bank	150	160

MERCADO DE ALGODON

Julio 25.

Enero	10.80
Marzo	11.10
Mayo	11.24
Julio	10.50
Octubre	10.60
Diciembre	10.80

The American Express Co., Inc.

FONDOS DE VIAJE
Llevar efectivo es peligroso. Los cheques personales a menudo traen dificultades. Elimine todo riesgo con Cheques de Viajeros a la venta en los Bancos y Oficinas de Express. Canjeables en Bancos, Hoteles y tiendas en todas partes.

Wells Fargo & Co. of Cuba

Servicio de Expreso y Carga entre New York y Cuba. Servicio de Expreso por todos los Ferrocarriles al este de Santa Clara y conexiones con todas las demás líneas. Nos especializamos en embarques C.A.E., cobros y comisiones.

Zulueta 15, Teléfono M-3789. Habana, Cuba.

Cotizaciones

NEW YORK, julio 26 (AP.)—(Por nuestro hilo directo). La Redacción del DIARIO DE LA MARINA en New York, toma, trasmitiéndolos a la Habana, a las 12:30 a. m., los siguientes totales de las operaciones realizadas por la Bolsa de New York, en su sesión de 25 de julio de 1933:

ACCIONES
3.536,240
BONOS
$11.948,000

COTIZACION DE LA PESETA

La peseta española se cotizó al cierre del mercado a razón de

8.57.14

por dólar

COTIZACION DE LOS FRANCOS

El franco francés se cotizó ayer al cierre del mercado a por dólar.

18.28

COTIZACION DE LA LIBRA ESTERLINA

La libra esterlina se cotizó ayer en el mercado local a razón de

4.67

HABANA CLEARING HOUSE

Las compensaciones de cheks entre los Bancos asociados al Habana Clearing House ascendieron en la liquidación de ayer a la suma total de

$1.317.481,03

MERCADO GANADERO

Entraron ayer siete casillas con ganado vacuno, procedentes de Camagüey.

LOS PRECIOS EN PIE

Precios pagados por compradores en los mercados de origen:

El vacuno

En Oriente, a dos y un octavo centavos con el cinco por ciento de descuento.

En Camagüey, a dos y un octavo centavos con el cinco por ciento de descuento en la finca, y sin descuento en la ciudad.

En Las Villas, a dos y un octavo centavos con el diez por ciento de descuento.

En Pinar del Río, a dos y un octavo centavos; pero pesado y entregado en los mataderos de esta capital.

De cerda

De seis a siete y cuarto centavos.

El lanar

De dos a dos y medio centavos.

MATADERO DE LUYANO

En el Matadero de Luyanó se sacrificaron las siguientes reses:

De vacuno	81
De cerda	35
De lanar	13

Los precios que rigieron en el Matadero de Luyanó fueron:

	Cts. kilo
Vacuno, de	11 a 13
Cerda, de	21 a 32
Lanar, de	20 a 30

MATADERO INDUSTRIAL

En el Matedro Industrial se sacrificaron las siguientes reses:

De vacuno	118
De cerda	60
De lanar	22

Rigieron los siguientes precios en el Matadero Industrial:

	Cts. kilo
Vacuno, de	11 a 13
Cerda, de	21 a 32
Lanar, de	20 a 30

MERCADO DE CAMBIOS

Julio 25.

La libra esterlina estuvo más firme. Sostenida la peseta española. Flojo el cambio sobre New York. Se operó entre bancos y banqueros en cables sobre New York a 1.16 por ciento premio.

COTIZACIONES

New York, cable	1.16 P.
New York, cable	3.64 P.
Londres, cable	4.68
Londres, vista	4.67
España, cable	11.70
España, vista	11.69
París, cable	5.48
París, vista	5.47
Lira, cable	7.38
Lira, vista	7.37
Suiza, cable	27.00
Suiza, vista	26.99
Bélgica, cable	19.50
Bélgica, vista	19.49
Alemania, cable	33.50
Alemania, vista	33.49
Hong Kong, cable	33.35
Hong Kong, vista	33.30
Canadá, cable	4¾%D.
Canadá, vista	4⅞%D.
Amsterdam, cable	59.10
Amsterdam, vista	59.09
Peso Argentino	36¾

MERCADO DE GRANOS

TRIGO

Julio	91¼
Septiembre	93⅜
Diciembre	97

MAIZ

Julio	49⅜
Septiembre	53⅝
Diciembre	58¼

AVENA

Julio	36½
Diciembre	41¼

CENTENO

Julio	67¾

MERCADO DE CAFE

Enero	6.14
Marzo	6.24
Mayo	6.32
Julio	5.80
Septiembre	5.80
Diciembre	6.05

Así fué acordado ayer por la Comisión de Defensa Económica que asistirá al Club Rotario

Después de un amplio debate celebrado ayer se acordó no llevar a cabo la manifestación y cancelar la invitación al comercio para que cerrara sus establecimientos el sábado

En la tarde de ayer se reunió la Comisión de Defensa Económica que se constituyó en la asamblea de las clases vivas celebrada el lunes por la tarde, para iniciar una campaña en el país y en los Estados Unidos con el propósito de apoyar las peticiones formuladas ante la conferencia azucarera de Wáshington por la delegación de nuestro Instituto Azucarero en cuanto a la cuota de suministro que se quiere asignar a Cuba en el mercado americano; campaña que constituye, a la vez, por la enorme importancia que representa la industria azucarera para Cuba, una defensa de nuestra economía nacional.

Asistieron, expresamente invitados, los miembros del Comité conjunto de corporaciones económicas que viene llevando a cabo una campaña contra los nuevos impuestos y en favor de una amnistía fiscal y una tregua para el pago de impuestos y contribuciones.

Después de haberse evidenciado una total fusión de propósitos entre ambas organizaciones, acerca de la defensa de nuestra industria azucarera ante el público y el Gobierno de los Estados Unidos, se celebró un amplio y largo cambio de impresiones sobre el programa de la campaña a realizar.

Como recordarán los lectores, en la asamblea magna de las clases vivas celebrada el lunes, y que dió origen a la constitución de la Comisión de Defensa Económica, se acordó llevar a cabo una pública manifestación en la mañana del sábado con motivo de la entrega de una exposición de la Comisión al Jefe del Estado y una copia de la misma al embajador de los Estados Unidos en Cuba, demostrando la necesidad de que se conceda a Cuba la cuota de 2.250.000 toneladas, según pide nuestra delegación en Wáshington, en beneficio de nuestra industria y de nuestra economía, expuestas, de otra manera, a la ruina, y en beneficio de la industria y la exportación norteamericanas que, con la ruina de Cuba, perderían uno de sus mejores y mayores mercados. Se acordó, también, en ese acto invitar al comercio y a las industrias a cerrar en la mañana del sábado sus puertas, durante la citada manifestación, la cual se quería dar el más amplio carácter de solemnidad e importancia.

Sobre ese importante asunto se discutió largamente, manifestándose inmediatamente disparidad de criterio entre los asistentes acerca de la conveniencia de llevar a cabo la repetida manifestación con el cierre simultáneo de los establecimientos comerciales e industriales.

La discusión duró varias horas, llegándose finalmente al acuerdo de suspender la pública manifestación que debía celebrarse en la mañana del sábado con motivo de la entrega de la exposición al Presidente de la República y al embajador Welles y de suspender la invitación al comercio y a la industria para que durante la manifestación cerraran sus establecimientos.

Se acordó, además, aceptar la invitación del Club Rotario para que los miembros de la Comisión de Defensa Económica asistan a la sesión que celebrará dicho club mañana, en la cual se tratará de los propósitos que persigue esa comisión en defensa de nuestra industria azucarera y de nuestra economía. Hablarán en esa sesión, entre otros, los señores Charles C. Dufau, doctor Luis Machado, doctor Ramón J. Martínez y doctor Pérez Cubillas.

La exposición al Presidente y al embajador está siendo redactada por la Subcomisión designada al efecto el lunes, y será sometida a la aprobación de una asamblea que se celebrará en la noche del viernes, en hora y local aun no fijados. A ese acto serán invitadas entidades y personalidades de la capital y del interior.

El sábado siguiente la Comisión en pleno hará entrega de dicho documento, sin manifestación de ninguna clase.

FIRME Y EN ALZA HA ESTADO EL MERCADO DE PLATA ACUÑADA NAC.

El mercado de la plata acuñada nacional estuvo ayer firme y de alza, debido a la mayor demanda. Se operó durante el día a los tipos de 1 15-16 y 1 7-8, por ciento de descuento. Al cierre mejoró apreciablemente el mercado, por encontrarse escasos de plata varios bancos, cerrando a los tipos de 1 5-8 y 1 7-16 por ciento de descuento, compradores y vendedores, respectivamente.

UNA MEDIDA PROVISIONAL SE ADOPTARA HOY EN LA BOLSA DE VALORES DE N. Y.

Desde hoy, como medida provisional, la Bolsa de Valores de Nueva York iniciará sus operaciones a las 11 de la mañana, cerrando a las dos de la tarde, hora de New York, o sea con anticipación de una hora.

El próximo sábado dicha Bolsa quedará cerrada

Desde enero 1ro. a julio 23 la exportación de azúcar ha sido de 1.465.208 toneladas

El Departamento de Estadística de Lamborn y Cía. dió a conocer el siguiente estado sobre arribos, exportación, consumo y existencias de azúcares en los puertos de Cuba, por años naturales, sin distinción de zafras, en toneladas de 2240 libras, con los embarques de azúcares refinados reducidos a valor crudo:

Semana terminada en julio 22:

	Toneladas
Arribos	78.987
Exportación	105.214
Consumo	2.275
Existencias	676.159
Total desde enero 1:	
Arribos	1.394.269
Exportación	1.231.404
Consumo	24.996
Existencias	—

COMPARACION CON EL AÑO ANTERIOR

Semana terminada en julio 23:

	Toneladas
Arribos	32.343
Exportación	50.029
Consumo	527
Existencias	1.094.527
Total desde enero 1:	
Arribos	1.933.189
Exportación	1.465.208
Consumo	45.627
Existencias	—

RESUMEN DE LA EXPORTACION

Enero 1 a julio 22 de 1933

	Toneladas
Europa	411.595
Canadá	24.518
Varios	16.160
	452.273
Estados Unidos	779.131
	1.231.404

Enero 1 a julio 23 de 1932

	Toneladas
Europa	474.539
Canadá	18.212
Varios	33.682
	526.433
Estados Unidos	938.775
	1.465.208

JUNTA GENERAL ORDINARIA DEL C. DE DETALLISTA QUE ESTA ANUNCIADA PARA HOY

El Centro de Detallistas de la Habana celebrará hoy por la tarde junta general ordinaria. Se tratarán, ante todo, asuntos varios de carácter interior, principalmente de las actividades de la Asociación durante el trimestre pasado. Luego, posiblemente, se cambiarán impresiones acerca de la campaña que vienen llevando a cabo las corporaciones económicas contra los nuevos impuestos y en favor de una amnistía fiscal y una tregua para el pago de impuestos y contribuciones.

SE REUNIRAN MAÑANA LOS FABRICANTES Y LOS DETALLISTAS DE CIGARROS

Mañana, jueves se reunirán los fabricantes y detallistas de cigarros para cambiar impresiones y llegar a un acuerdo conveniente a los intereses de ambas clases, en relación con el mantenimiento del anterior acuerdo acerca de la venta de cigarros al público a no menos de 5 centavos la cajetilla y a la inclusión en las ruedas de cigarros de 25 cajetillas en vez de 26.

Unión Hispano Americana de Seguros S. A.

SECRETARIA

Por este medio se anuncia que, acordada por la Junta General extraordinaria de accionistas celebrada el día 31 de Marzo de mil novecientos treinta y dos, la reducción del Capital Social de esta Compañía a Cuatro Cientos Mil Pesos y, por consiguiente, el valor nominal de cada acción de la misma a Veinte Pesos, y puesto en vigor este acuerdo por otro del Consejo de Administración de fecha 16 de Febrero del corriente año, el Comité Ejecutivo en su sesión de Seis de los corrientes ha acordado que desde el día primero de Agosto próximo se reciban en esta Secretaría los títulos de acción o acciones de Capital que deberán presentar sus poseedores con el objeto de que en los mismos se haga constar la reducción expresada del valor nominal de cada una de dichas acciones a Veinte Pesos, mediante la fijación en esos títulos de una estampilla en que así se haga constar.

Se advierte que conforme al referido acuerdo de la Junta General extraordinaria, en lo adelante los títulos actuales de acción o acciones de a Cien Pesos, no estampillados, no servirán para acreditar el carácter de accionista a los efectos de ejercitar derechos en relación con la Compañía, cobrar dividendos, ni asistir a las Juntas Generales que se convoquen sin perjuicio del derecho del poseedor a obtener el estampillado.

DR. GUSTAVO A. TOMEU.
Secretario.

M.E.C.D. 2016

SIN LUGAR EL RECURSO DE TACHA CONTRA EL ALCALDE LIBERAL DE PALMA SORIANO, DR. VINAS

INFORMACION POLITICA

Casi terminada la ponencia de la Oposición sobre reformas electorales.—En recuento de votos, Santiago Sánchez, consejero provincial de Oriente, quedó sobre Fonseca con 50 votos.—Rey y Espinosa ofrecen hoy un almuerzo a periodistas.—El viernes se constituye la mesa del Gobierno de la Habana.—Declaraciones de Carlos M. Pélaez y Wifredo Albanés

Casi terminada la ponencia sobre reforma del Código Electoral

Nos encontramos ayer en la Cámara con el exsenador Félix del Prado, presidente p. s. del Partido Conservador Nacional y miembro de la comisión designada por el pleno de la Oposición para el estudio de la reforma del Código Electoral. Según nos informó el Sr. del Prado, la comisión ha venido laborando sin tregua para ajustar la ponencia a las necesidades actuales, oyendo cuantas indicaciones se les ha hecho como beneficiosas para la ley, y tendiendo siempre a garantizar la libre emisión del sufragio y a simplificar los procesos postelectorales. Antes de finalizar esta semana, la comisión dará cuenta con su trabajo.

Llegó ayer el Gobernador de Oriente y Jefe de los liberales

Barceló, Gobernador de Oriente y jefe del Partido liberal, se encuentra en la Habana. Llegó a la capital en la mañana de ayer, y en horas de la tarde tuvimos el gusto de saludarlo en el cuarto piso del Senado.

Según nos informara, el recuento de votos entre los candidatos a consejeros Santiago Sánchez y Fonseca, resultó favorable al primero, quien ha sido electo.

Dentro de cinco o seis días se constituirá el Consejo Provincial de Oriente, acto al cual no asistirá el Gobernador Barceló, pues se propone permanecer en la Habana algunos días.

El viernes se constituirá el Consejo Provincial de la Habana

Hablamos ayer con Ramón Rivero, el nuevo Consejero popular por la Habana. Lo encontramos en instante de plena satisfacción; como que venía de jurar y tomar posesión del cargo.

Según nos informó Rivero, el próximo viernes a la una de la tarde se reunirá el Consejo para elegir su mesa.

Nada más nos dijo.

Los doctores Rey y Espinosa invitan a almorzar a un grupo de periodistas

Los doctores Santiago Rey Pernas y José Fermín Espinosa, representantes conservadores por las Villas, ofrecerán hoy un almuerzo a los periodistas parlamentarios y políticos.

El acto se ecelebrará en La Bilbaína, a la una de la tarde.

Declaraciones del líder marianista Carlos M. Peláez

Procedentes de los Estados Unidos, llegaron ayer los liders marianistas Carlos M. Pelaez y Paquito Castro, exilados en aquel país desde hace tiempo. A preguntas de los periodistas Pelaez hizo las siguientes declaraciones:

«En nuestro sector oposicionista hay unanimidad de criterio y de acción; todos respetamos y seguimos las orientaciones de nuestro querido jefe, Dr. Miguel Mariano Gómez, cuyos esfuerzos en pro de la restauración de las libertades patrias nadie desconoce.

Quiero—agregó—en estos momentos en que retorno a mi país aclarar, en cuanto a mi concierne, que los marianistas de acuerdo con los principios anunciados no nos preocupamos de hacer labor política, tiempo habrá de hacerla cuando las circunstancias sean propicias. Los marianistas estamos interesados, y a eso se dirigen todos nuestros esfuerzos, en contribuir a la normalización de la vida ciudadana y por ende al restablecimiento de las libertades públicas, que precisan, lógicamente, de un cambio radical en el régimen.

En cuanto a las gestiones mediatorias—dijo el lider marianista—solo puedo decirle que me siento optimista en cuanto a su resultado final y que preciso orientarme sobre el terreno, para ser más explícito sobre el tema».

Sin lugar el recurso de tacha contra el Alcalde Viñas

Ruiz Arias, Corresponsal en Palma Soriano, nos dice por telégrafo: Con esta fecha, la Audiencia ha declarado sin lugar el recurso de tacha interpuesto contra el Alcalde electo por el Partido Liberal doctor Viñas. Con ese motivo se espera que tome cuanto antes posesión de la Alcaldía, dándose por terminado el largo y difícil proceso electoral.

Ratificada la confianza al doctor Miguel Angel Campos

El Sr. Francisco Robaina, presidente del Partido Progresista en Alquizar, nos dirige el telegrama siguiente:

«Progresistas de este término protestan del telegrama de Mancas que estiman fuera de las doctrinas del Partido, ratificándole la confianza al Dr. Campos».

La renovación de la mesa de la Cámara de Representantes

A los orientales les ha venido correspondiendo la vicepresidencia de la Cámara, la cual desempeña desde que el Dr. Quintín George fué exaltado a senador, el Dr. Anselmo Alliegro.

Hace algún tiempo, diferencias de carácter político hicieron surgir el nombre del Dr. Delio Núñez Mesa, representante liberal por aquella provincia, con posibilidades vicepresidenciales. Todo, más tarde, dió a entender que las dificultades habían desaparecido.

Y para mañana, jueves, se encuentra citada la Cámara para tratar de la mesa. Pero hasta el repórter ha llegado la impresión de que en el seno de la representación liberal oriental, ha vuelto a agitarse el tema.

Declaraciones del líder oposicionista Dr. Wifredo Albanés

El doctor Wifredo Albanés, destacado lider de la oposición, que representa en las gestiones mediatorias a los ortodoxos, nos ha hecho las siguientes declaraciones sobre el momento actual político:

«No estoy luchando para permitir que las pasiones vuelvan a engendrar los desmanes que trajeron como secuela tanta desgracia. Cuando el motín rugía en la calle diariamente dando lugar a sangrientas colisiones, que traían a la memoria épocas primitivas, nosotros no encontramos garantías a nuestras vidas ni a la de nuestros allegados. Hoy que la Mediación ha traido calma, y todo hace presumir un pronto arreglo, quiero ser el primero en declarar que personalmente evitaré que nuestros contrarios sean víctimas de las pasiones equivocadas, con agresiones similares a las que ellos realizaban. Nuestra misión trascendental es propiciar la restauración de la normalidad, sin descender a la miseria ni a las pequeñeces que emborronarían la gran obra de hoy».

El Tercio Unión Nacionalista

Continúan con entusiasmo, la organización de los Tercios Unión Nacionalista en la República.

Los Términos Municipales que faltaban por organizarse, van llegando a las Oficinas Centrales de esta capital. Organizadas casi todas las provincias, con sus respectivos términos y barrios, se reciben en el Ejecutivo Nacional del Tercio, comunicaciones pidiendo instrucciones para organizar Comités. Ayer se acaba de organizar, Calabazar, importante barrio de Santiago de las Vegas, con numerosa asistencia.

El señor Pedro S. Acevedo, presidente de la Municipal del Tercio Unión Nacionalista de Santiago de las Vegas, presidió la constitución, la cual acordó ofrecer su adhesión a la labor de Mediación llevada a cabo por el señor Embajador de los Estados Unidos Mr. Sumner Welles.

También se acordó ofrecer su incondicional apoyo a la Asociación Unión Nacionalista representada por los Coroneles Carlos Mendieta, Roberto Méndez Peñate, Cosme de la Torriente, Aurelio Hevia y Aurelio A. Alvarez.

Fué electo presidente del barrio de Calabazar el Sr. Marcelino Camvial Rodríguez y secretario el señor José Manuel Acosta, formando el total de la Directiva 72 ciudadanos.

Homenaje al Dr. González Veranes

Sr. Redactor Político del periódico DIARIO DE LA MARINA, Presente. Ciudad.

Distinguido señor:

Por este medio, y con el objeto de que le dé publicidad en la Sección que usted dirige, queremos significarle que la Comisión designada para hacerle al Dr. Pedro Noiasco G. Veranes, testimonio del afecto que le otorgan cientos de amigos, afecto que patentizó aún más el defender en la Sala Primera de lo Criminal de la Audiencia de esta capital al señor Saturnino Nebot Herrera, secretario de actas del Comité Popular del barrio de Villanueva en esta ciudad para quien el Fiscal y la Acusación Particular interesaban la pena de 8 años de Cárcel y 4 de destierro por los supuestos delitos de amenazas condicionales de muerte e infracción del Código Postal, logrando el referido doctor Veranes, por medio de brillante informe que la Sala, por el voto unánime de sus componentes absolviera al procesado Nebot, esta Comisión acordó que dicho homenaje consista en un almuerzo que se verificará en el restaurant «La Diana» sito en Reina y Aguila, a la una de la tarde del domingo día trece de agosto del año en curso.

Al hacerle presente tal cosa nos es grato encarecer de usted que asista a dicho homenaje en calidad de invitado de honor, adjuntándole a la presente la correspondiente invitación.

Esperando que honre dicho acto con vuestra presencia se reiteran de usted,

Por la Comisión,

Francisco Martínez, Horacio Tapia Cruz, Catalino Núñez Guerra, Alfredo Leal Pedroso.

Una consulta de la Audiencia de Santa Clara

El Tribunal Superior Electoral a telegrama, de 22 del actual, del Presidente de la Audiencia de Santa Clara, participando que ante ese Tribunal se ha interpuesto un recurso contencioso- electoral de conformidad con el acuerdo de este Tribunal Superior Electoral de 31 de mayo del corriente año, y que como quiera que por ese acuerdo se ponen en vigor instrucciones referentes a la tramitación de esos recursos, ruega en nombre de la Sala de Vacaciones de dicha Audiencia se le manifieste si ese Organismo conoce del expresado recurso electoral al único efecto de practicar la prueba para después elevar al Tribunal Supremo de Justicia las actuaciones para que por ese Tribunal se dicte sentencia como en elecciones anteriores o en caso contrario, si esa Audiencia después de practicada la prueba está en el deber de dictar sentencia resolviendo la expresada reclamación como Tribunal de Primera Instancia, SE ACUERDA CONTESTARLE TELEGRAFICAMENTE que este Tribunal Superior Electoral, por su acuerdo de 31 de mayo de 1933, sólo puede en vigor, de las Reglas dictadas en 2 de febrero de 1921(modificadas en 19 de marzo del mismo año las que se insertan en el referido acuerdo de 31 de mayo y la Instrucción General Serie A, número 45 que en dicho acuerdo se menciona y que su aplicación e interpretación a los casos que ocurran, en cuanto a recursos contenciosos, corresponde a los Tribunales, a los cuales este Organismo no puede señalar criterio, cosa reservada a los Tribunales Superiores en los casos que determina la Ley.

BREVIARIO

(Por LUCILO DE LA PEÑA CRUZ)

POR todas partes le salen al recienllegado estas preguntas: ¿Qué saldrá de esto? ¿Cuándo llega la solución?... ¿En qué pararemos? La primer respuesta que se nos ocurre es la inolvidable del Catecismo: «Eso no me lo preguntéis a mí...» bien justificada en este caso, porque, en efecto, «doctores tiene la «santa causa» que conocen del asunto, mientras nosotros hemos destacado siempre nuestro camino completamente ajeno a los afanes actuales. Sin embargo, voy a imprimir un disco para repetírselo a todos: Ya hemos salido, ya hemos llegado, ya está en nuestras manos la solución. Salir, de la montaña rusa en que nos tenía encarrilados el aprovechamiento personal, por encima de todas las cosas. Llegar, al espíritu crítico y la conciencia vigilante, alma del mundo. Vindicar, por el martirio—porque esta es una confesión patriótica fundada sólo sobre mártires—, como las grandes religiones, ya que los héroes legendarios han brillado por su ausencia El derecho a la Patria ya no es merced que nadie pueda decir que le ha hecho a esta generación. Ella se lo ha conquistado plenamente con sus sacrificios y su sangre. Y lleva trazas de ser más duradero y más completo para todos. Aún podría decirse que se lo vamos a devolver, sin sus reservas nefandas de casta incapaz, a los mismos que se decían fundadores y como a protegidos nos trataban, a pesar de haber perdido la Patria una y otra vez y otra más, en treinta años, sin que olvidemos la capitulación inicial en los albores de la nacionalidad. Lo que ahora empezó como un despecho político, el pueblo lo ha convertido en redención total, como ya probaremos y ya se encargará el pueblo mismo de demostrar, contra toda una generación política, vitalmente negativa, en todas sus posturas pasadas y presentes. A ver si es hora de que cesen los predominios del fracaso, absurdamente mantenido por el descaro de los unos y la inconsciencia de los otros. A ver si no tenemos que continuar bajo las castas de la arbitrariedad irresponsable, sobre el pivote intervencionista, mañuelera muleta de todas las cojeras que acabaría por invalidarnos del todo.

El «idealista» maltrecho de todas las épocas, puede enfrentarse ahora con los «vivos» y los «prácticos», triunfadores desdeñosos, que han mandado y han humillado con sus victorias de Pirro, para decirles: ¿Dónde están y qué se hicieron las pasadas insolencias?

¿Qué es de los grandes estadistas, de los grandes financieros, de los ilustres políticos, de las eminencias internacionalizadas por el candor popular? ¿Qué han hecho los patriotas depositarios de la «verdad revelada» ¡los santones del 95! que nos negaron por sistema la sal y el agua? Vean el cuadro de Cuba, en lo externo, lo económico, lo político y lo social. Esa es su obra. ¡Contémplenla bien!

El sábado regalamos este COPELAND.

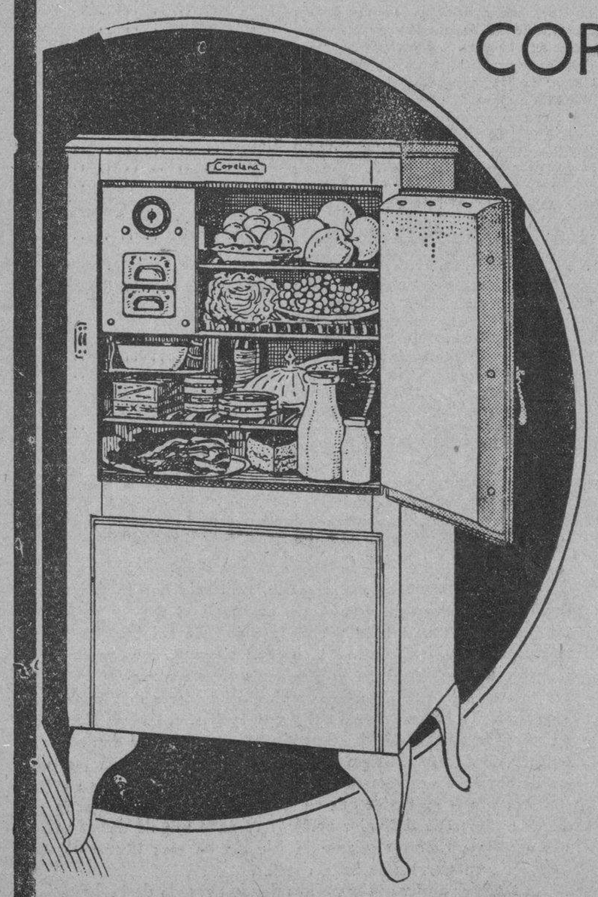

● Mejores artículos.
● Mejores precios.
● Más surtido.

y... este magnífico regalo!!

Infórmese al comprar.

La Casa Grande

HOY, SANTA ANA.

Elija su regalo en "EL ENCANTO.

En cualquier departamento y, principalmente, en el Departamento Especial de Regalos, encontrará objetos de exquisito gusto a precios muy convenientes.

Practique la elegancia social del regalo.

El Encanto

El domingo 30 es el gran día social de la temporada en la playa azul con motivo de las tradicionales competencias de regatas.

Luzca allí su elegancia asistida desde las posibilidades económicas de los nuevos surtidos de "EL ENCANTO"

Traje de baño de una pieza, especial para competencias de natación . . 5.00
Traje de dos piezas: pantalón de crash blanco y trusa a listas 7.50
Traje de lana especial; estilo muy elegante 8.50
Pantalón de dril doble blanco estilo marinero 2.50
Gorro de goma estilo marinero 1.25

Marinera de dril con cuello blanco, rojo, o azul 0.50
Zapatos de goma con tacón cuña . . 0.65
Sweaters de sport . . . . 0.75 1.25 y 1.75
Step in de cauchu y jersey para usar con traje de baño 2.00
Sostenedores de tricot sin espalda todas las tallas 1.50

Para niñas y jovencitas.
Trajes de baño, pijamas, sombreros de playa, pantalones marinero, sweaters de sport, casacas de felpa, overalls, vestidos de sport, zapatillas, bolsas, gorros, salvavidas etc.

Para niños y muchachos.
Trajes de marinero, pantalones, sweaters y camisas de sport, trajes de baño, batas de baño, cinturones, insignias, etc.

Para caballeros.
El Departamento de Caballeros ofrece igualmente todos los artículos de baño y sport y accesorio.

Vea nuestro extenso surtido de accesorios para baño.

SEGUNDO PISO.

El Encanto

M.E.C.D. 2016

9A SECCION 2

TELEFONOS:
Dirección. A-4151
Jefe de Redacción. . A-3205
Sección de Sports. M-7911

DIARIO DE LA MARINA

TELEFONOS:
Quejas M-7911
A. Clasificados. . . A-3333
Agencia Marianao. FO-7380

9A SECCION 2

AÑO CI — ACOGIDO A LA FRANQUICIA POSTAL — HABANA, MIERCOLES, 26 DE JULIO DE 1933 — EL PERIODICO MAS ANTIGUO DE CUBA — PAGINA TRECE

LA ACTUALIDAD

CONTUBERNIO ABSURDO

Por LEON ICHASO

DIJO el célebre escritor francés Brunet que Rusia llevaba siempre dentro latente o manifiesta, alguna revolución. ¿Se podrá decir lo mismo de España? Acaban de fallar los jueces sobre los procesados del alzamiento de Agosto y ya, después de los casi ininterrumpidos movimientos y huelgas revolucionarios de anarcosindicalistas y comunistas y después de otras supuestas conjuras y bombas con sus consiguientes encarcelamientos y deportaciones, se habla de otra intentona rebelde por la cual han sido detenidos nada menos que cuatrocientos ciudadanos acusados de conspiración contra la República.

Hay en esta última algo muy raro y confuso, que no acertamos a desentrañar. Comprendemos que los de la extrema izquierda—anarquistas, anarcosindicalistas y comunistas—maquinen otra revolución —la enésima— para derribar el régimen. Ese es su aborrecible oficio. Comprenderíamos también —aunque nos parece muy difícil—que las derechas, por su parte, conspirasen, si no contra la República quizás contra los factores socialistas que llevan la hegemonía política de España. Pero lo que no nos cabe de ningún modo en la cabeza, lo que rechazamos como cosa absurda e imposible es que ciertos elementos derechistas —los tradicionalistas, por ejemplo— se junten en acción y cooperación común con los citados sectores de la extrema izquierda para un alzamiento revolucionario. Con razón, con sobradísima razón ha protestado el periódico de Sevilla «La Unión», suspendido y confiscado por el Gobernador Civil de aquella provincia, contra el hecho de que «se intente hacer creer a los ingenuos que los tradicionalistas cuyo lema es «Dios, Patria y Rey», pueden en ningún modo aliarse con sindicalistas y extremistas, enemigos de Dios, de la Patria y del Rey, para ninguna clase de intentona». ¡Los anarcosindicalistas y comunistas de bracero fraterno con los defensores de esos tres principios y entidades que son para aquellos lo que el diablo para los católicos!

Hay en ciertos sectores izquierdistas de España una marcada tendencia a hacer danzar a las derechas en todas las agitaciones, en todas las conjuras y en todas las maquinaciones supuestas o verdaderas. Hay el empeño malévolo de mezclarlos en estas intentonas con los anarcosindicalistas y comunistas en una amalgama ridícula y monstruosa. Y es natural que esa tendencia no sólo contra los tradicionalistas sino contra todas las genuinas derechas de la Confederación monárquicas y no monárquicas, se agudice ahora que las fuerzas crecientes y vigorosamente unidas de éstas amenazan arrollar en las próximas elecciones, como los arrollaron en los últimos comicios municipales, a los socialistas y demás sectores de la izquierda. No a otra causa obedecen aquellas nuevas iracundas amenazas y aquellos anuncios de dictadura socialista que lanzó el Sr. Largo Caballero en Ginebra y contra las cuales peroró Don Julián Besteiro en Asturias. ¿No lleva ahora mismo el primero clavada en su cerebro la obsesión contra el fantasma del fascismo en España? ¿No acaba de declarar que está dispuesto a implantar dicha dictadura socialista y a apelar a todos los medios para impedir que se mueva y se rebulla ningún fascista—tenga el lector, derechista —a los cuales el Sr. Largo Cabalelro los ve montados hasta sobre las puntas de cada uno de sus dedos? ¿Qué extraño por lo tanto que él y sus secuaces encuentren conspiradores derechistas en cada esquina de la calle, en cada círculo, en cada café, en cada periódico cavernícola o en cada club anarquista y comunista cariñosamente cobijados del brazo con los discípulos de Kaprotkin y de Marx?

Después —¡claro está!— vienen los encarcelamientos, las deportaciones, las supresiones de periódicos y las persecuciones de todas clases contra las citadas derechas. Después saltan los pretextos socialistas para seguir arrogando y aplicando contra ellas la Ley de Defensa Nacional o para declarar el «estado preventivo» o de alarma —por lo menos —que fija y señala la nueva Ley de Orden Público o para ir decidida y definitivamente a la dictadura acariciada por el señor Largo Caballero y tan justamente oportunamente impugnada por el Presidente de la Unión General de Trabajadores y del Congreso Don Julián Besteiro.

Bien, muy bien que a los agitadores y rebeldes verdaderos y reales se les contenga y castigue severamente. Pero mal, muy mal que se forjen contubernios absurdos e imposibles entre elementos tan incompatibles e irreconciliables como los derechistas católicos y los anarquistas y sindicalistas para reprimir y hostigar igualmente a unos y otros.

LESIONADO DE GRAVEDAD

Al sufrir una caída en el patio de su domicilio, se produjo lesiones de carácter grave, el menor José Manuel Casals Guerra, de 7 años de edad, vecino de Real 60, en el Calvario e hijo del vigilante 649, Manuel Casals Guesa.

Afirma el director de seguridad, de la rep. española, que ha pasado el peligro

Besteiro, frente a la dictadura de Largo Caballero

Cree que se trata de crear una dictadura socialista del tipo del fascismo de Italia

En las sesiones efectuadas ayer por el Congreso de los Diputados, han sido aprobados los artículos del 35 al 50, ambos inclusive del proyecto de ley sobre orden público

MADRID, julio 25. (AP.) — En la sesión celebrada hoy por el Congreso se aprobaron los artículos 35 al 43, inclusive, de la Ley de Orden Público, que indican las medidas que podrá adoptar el gobierno durante el estado de prevención.

Se ha aprobado ya la mitad de los artículos de la Ley, siendo posible que a partir de mañana no se celebre sesión continua.

Se aprobó un artículo suplementario, en virtud del cual la fuerza pública queda obligada a dar los tres toques de atención antes de abrir fuego contra las manifestaciones anti-gubernamentales.

Por la noche se aprobaron los artículos 44 al 48 que terminan la sección que se refiere al estado de alarma. Después, a pesar de la enérgica oposición de Balbontín, fueron aprobados también los artículos 49 y 50 que tratan de las medidas aplicables en el estado de guerra.

El ministro de la Gobernación anunció que algunos de los arrestados con motivo del supuesto complot revolucionario han sido puestos en libertad por los jueces especiales a causa de que no existen pruebas bastantes de su culpabilidad.

BESTEIRO CONTINUA FRENTE A LA DICTADURA DE LARGO CABALLERO

MADRID, julio 25. (AP.)— Contestando a los periodistas que se le acercaron hoy en el Congreso para saber si ha cambiado de opinión desde las sensacionales declaraciones que hizo en Asturias el tres de este mes, el presidente de la Cámara, don Julián Besteiro, dijo de manera terminante que mantiene todas aquellas opiniones, pero se negó a hacer más declaraciones sobre el asunto.

En el mitin de Asturias el señor Julián Besteiro combatió al ministro del Trabajo, señor Largo Caballero, acusándole de que intenta establecer en España una dictadura socialista de tipo fascista, como lo declaró en Ginebra en un banquete que dió a las delegaciones del desarme.

Dice el torero Mr. Franklin que las corridas de toros no son más crueles que el boxeo

El diestro americano, que espera sufrir la quinta operación quirúrgica a causa de su última cogida para volver al ruedo, dice que algún día los americanos podrán ver el espectáculo

MADRID, julio 25 AP.— Sydney Franklyn, el alto joven rubio de Brooklyn que se gana la vida toreando, pronto sabrá si puede volver al ruedo para arriesgar la vida ante las afiladas puntas de los cuernos de los toros.

El único representante de los Estados Unidos en la fiesta nacional española pronto sufrirá una operación; la última y decisiva de la serie de cinco que ha sido menester practicar le con motivo de la herida que recibió hace años en la Plaza de Madrid.

Si la operación termina felizmente, Sydney Franklyn volverá al ruedo, donde ha ganado fama y no menos dinero. Si fracasa, según ha dicho, se dedicará a otra cosa, pues, en su opinión, son muchas las que puede hacer un hombre de veintisiete años. años.

El más famoso de los cirujanos de toreros de España, el doctor Jacinto Segovia, será el encargado de utilizar el escalpelo. Los médicos americanos a quienes el joven torero se dirigió se negaron a operarle diciendo que no están familiarizados con esa clase de lesiones, por lo que Franklyn ha tenido que venir a España donde arreglar toreros es cosa de todos los días.

El diestro americano ha tenido que consagrar algún tiempo al endurecimiento de los tejidos sobre la profunda herida que recibió en la inferior del espinazo, pero el doctor Segovia cree que dentro de unos quince días podrá ir a la mesa de operaciones.

Franklyn tiene varios contratos en perspectiva y se muestra altamente optimista acerca del resultado de la operación a que va a someterse. Su juventud y sus magníficas condiciones físicas le son favorables, pero en materia de heridas producidas por los cuernos nada puede decirse.

Mientras espera el momento de ser operado, el activo matador de toros americano se dedica a otras ocupaciones: está traduciendo la novela «Currito de la Cruz», de Pérez Lujín, donde se habla de toros y cree que su introducción en los Estados Unidos servirá para que el pueblo tenga mejor idea de lo que es España y de lo que son las corridas de toros.

«Mucha gente cree que es un deporte cruel», dijo Sydney al corresponsal de la Associated Press. «Están tan equivocados como los que creen que los toros embisten cuando ven algo rojo delante de sí. Los toros no distinguen los colores y atacan solamente a las cosas que se mueven. Ciertamente, los toros no son un espectáculo más brutal que un match de boxeo».

Dice que espera que llegará el día en que los americanos tengan la oportunidad de apreciar la gracia y la ciencia de las corridas de toros, y entonces no se verán como lo están hoy por los prejuicios y no se negarán a que haya toros en los Estados Unidos.

Cuando se le preguntó lo que cree de la afirmación de algunos escritores americanos respecto a que las corridas de toros en España, están perdiendo popularidad y que desaparecerán pronto se echó a reír.

«Se nota que la ausencia del público en las corridas de toros en España es mucho menor que en el fooball y el boxeo durante la depresión en los Estados Unidos», dijo.

«Los promotores calculan que ha habido una baja del 28 por ciento desde que comenzó la depresión aquí. Pagan un impuesto municipal por cada entrada, véndase o no se venda, mientras en los Estados Unidos el impuesto se abona solamente sobre las entradas vendidas; de manera que se encuentran en una posición más difícil en el caso de que sea grande la contracción del público que asiste al espectáculo.

«Pero no hay que preocuparse por ello. Las corridas de toros han existido antes de que España naciera y probablemente existirán después que desaparezca. Opino que antes desaparecerá el baseball en los Estados Unidos que las corridas de toros en España».

Una dama asturiana ha obtenido el título de piloto aviador civil

He aquí el retrato de la joven y bella dama asturiana, señora Gloria de la Cuesta de Presse, que acaba de obtener el título de piloto aviador civil en el Aero Club de Andalucía, después de los rigurosos ejercicios correspondientes. La nueva mujer-pájaro es la esposa de un oficial de la aviación española.

Las comunicaciones cursadas entre grupos fascistas, derechistas, y extremistas han dado al gobierno la clave de este complot

El Ministro de la Gobernación anunció ayer que continuaban en toda España los arrestos en gran escala. El Ministro de Comercio, señor Franchy Roca—según «El Sol»—va a dimitir por haber el Gab. quebrantado el compromiso adquirido con él de no aplicar la Ley de Defensa

MADRID, julio 25. (AP).—El supuesto complot contra el Gobierno que ha sido causa de arrestos en gran escala en toda España ayer y el sábado fué descubierto, según dice la policía, por comunicaciones interceptadas entre los fascistas y otros grupos de la derecha y los izquierdistas de Andalucía.

Dichas comunicaciones, según las autoridades, estimulaban los desórdenes, los ataques los asaltos y la agitación general en el pueblo.

La policía asegura que el descubrimiento de tales comunicaciones explica la reciente ola de robos y de desórdenes por medio de la cual los enemigos del régimen deseaban convencer a la opinión pública de que el Gobierno carece de fuerzas para dominar la situación.

El director general de Seguridad, señor Andrés, ha tomado grandes medidas de precaución contra un posible movimiento revolucionario y dijo hoy que el peligro había pasado.

CLAUSURA DE CENTROS Y ARRESTOS EN GRAN ESCALA

MADRID, julio 25. (AP).—Comunican de Barcelona que han sido clausurados cuarenta y nueve centros extremistas y que suman 200 las personas arrestadas en aquella ciudad como resultado del complot que la policía dice haber descubierto y que tenía por finalidad derribar el régimen republicano para establecer el fascismo.

Dícese por las autoridades que los elementos que conspiraban contra el régimen estimulaban la comisión de actos de violencia especialmente en Andalucía.

Atribuyen los robos, asaltos a mano armada y desórdenes que se han registrado recientemente en España a los fascistas y los enemigos del régimen, elementos que desean hacer ver al pueblo que el Gobierno es incapaz de dominar la situación.

DICEN QUE ES UNA MANIOBRA DEL GOBIERNO

En los centros derechistas se cree que los arrestos en gran escala y la clausura de centros en toda España es una nueva maniobra del Gobierno para hacer que se apruebe la ley de Orden Público que se discute en el Congreso, con algunos de cuyos artículos no parecen estar de acuerdo los diputados socialistas.

Al mismo tiempo, con la gravedad que se ha atribuido a la revuelta, el Gobierno ha justificado la aplicación de la Ley de Defensa de la República, permitiendo que el ministro Franchy Roca pueda continuar en el Gabinete sin merma de su prestigio.

El señor Franchy Roca impuso como condición, al aceptar un puesto en el Gobierno, que no se aplicaría la Ley de Defensa de la República y el Gobierno, en una de las sesiones de Cortes celebradas después, afirmó que no se aplicaría dicha ley sino en casos de extrema gravedad.

«EL SOL» ANUNCIO QUE RENUNCIARA FRANCHY ROCA

MADRID, julio 25. (AP).—Los rumores que circulaban hoy acerca de que el ministro de Comercio, señor Franchy Roca, había presentado la renuncia en vista de la aplicación de la Ley de Defensa de la República, considerando que se había violado el compromiso que adquirió con él el jefe del Gobierno, no han cristalizado.

El señor Franchy Roca asistió a un Consejo de Ministros celebrado hoy y a la salida del mismo nada dijo respecto a que tuviese el propósito de abandonar el Gobierno.

El ministro de la Gobernación, señor Casares Quiroga, declaró a los periodistas que continúan los arrestos en gran escala en toda España, pero no quiso contestar a las preguntas de los periodistas, quienes trataron de inquirir a qué obedecían las medidas que tomaban las autoridades.

El periódico «El Sol» había anunciado que Franchy Roca pensaba presentar hoy la renuncia en el Consejo como resultado de la aplicación de la Ley de Defensa de la República a los sospechosos de participación en el complot sindicalista y fascista.

El ministro de la Gobernación se limitó a decir que el peligro ha pasado y que cuatro jueces especiales se han hecho cargo de las actuaciones y dicten autos de procesamiento contra los culpables y decreten la libertad de los inocentes.

Los jueces designados son Francis Eyre Varela, Juan Pastor, José Aragonés y Eduardo Aizpun.

La ofrenda a la gloriosa memoria de Barberán y Collar:

el libro

LA ODISEA DEL CUATRO VIENTOS

único homenaje perdurable que se identifica con el entusiasmo popular, que ha levantado en sus corazones un culto perenne hacia los héroes desaparecidos.

Portada de la obra a cuatro colores. Las páginas que integran el volumen son de papel satinado cosido al lomo.

Los editores de LA ODISEA DEL CUATRO VIENTOS han pasado por alto la finalidad utilitaria de una publicación, para llevar a efecto, de manera perdurable, su contribución a q. sean un recuerdo perenne la hazaña y los nombres de los «ases» de la travesía Sevilla-Cuba.

Ricardo VILLARES, Jefe de Redacción — y — **Fco. C. BEDRIÑANA** Redactor

del

DIARIO DE LA MARINA

han escrito unas páginas vibrantes de emoción, que serán un documento histórico.

MAS DE 160 PAGINAS — 34 GRABADOS

El precio de esta obra—que se está imprimiendo en la editorial P. Fernández y Cía.—está al alcance de todos los bolsillos: **50 CENTAVOS EL EJEMPLAR.**

Los pedidos a los autores, al Apartado 1051.

A LA VENTA DESDE EL SABADO 29.

La despedida madrileña al torero Larita

En Valencia se celebró otra corrida de feria ayer con los toros de Saltillo

MADRID, julio 25. (AP.)— Hoy se celebró una corrida de toros extraordinaria con motivo de la despedida del diestro Matías Lara «Larita».

Los toros, pertenecientes a la ganadería de Palha, cumplieron.

«Larita» que era el único matador, les dió el pasaporte de manera decorosa, recibiendo aplausos de simpatía.

La recaudación fué buena.

TOROS EN VALENCIA

VALENCIA, julio 25. (AP.) — Se celebró hoy en esta plaza otra corrida de feria con Saltillos, que dieron un buen espectáculo.

Barrera realizó una faena eficaz al primero con la capa, pero estuvo muy mal con la espada recibiendo pitos; toreó con vulgaridad al segundo y en el tercer tercio se mostró desconfiado, oyendo pitos.

Manolo Bienvenida bien con la capa y desafortunado con el estoque en el primero; cumplió con la capa y realizó una faena tranquila con la muleta, aunque estuvo pesado con el estoque, en el segundo.

Laserna bien con la capa y regular con la muleta en el primero, recibiendo orejas y rabo; regular con la capa y valiente y pinturero con la muleta en el segundo. Recogió también oreja y rabo.

Siete muertos en accidentes ayer, en Vigo

Se reducirán a la mitad las pensiones de militares retirados, a partir de enero

VIGO, julio 25. (AP.) Han resultado siete personas muertas a consecuencia de accidentes de automóvil en las últimas doce horas.

MADRID, julio 25. (AP.) El primer ministro Azaña ha comunicado a la Asociación de militares retirados, que el Gobierno tiene el propósito de reducir las pensiones de los oficiales y jefes del Ejército retirados al cincuenta por ciento, con el propósito de nivelar los presupuestos de la nación que acusan un enorme deficit.

La medida entrará en vigor el próximo enero y afectará a más de 13,000 familias, entre éstas las viudas y huérfanos de los militares que murieron en Marruecos.

POSTALES ESPAÑOLAS

LA HORA SOBRE TODO

Por C. CABAL

BIEN, pero entonces que, deben o nó?... He aquí un discurso del señor Besteiro, y he aquí una afirmación de este discurso:

—No deben....

Bueno! No deben...

Me parece preciso detallar. En una casa de Pueblo se celebra una fiesta de homenaje, y va el señor Besteiro de orador. Pero no lleva un incensario oculto para sacarlo de pronto. La gloria del personaje a quien la casa recuerda, es una gloria para andar por casa. Nada de incensario, pues: si acaso, una campanilla para que se reúnan al banquete los que llegaron tras él. Toco otros puntos el señor Besteiro de actualidad msá urgente, y entre ellos, el punto grave, el punto negro, el punto flipino que hoy tiene el socialismo en discusión:

—El socialismo—afirmó—, no debió haber participado nunca en Ministerio ninguno... Sin muchos los camaradas a quienes ilusiona este detalle: a mí no, os lo confieso...

Y de esta discrepancia añadio aún:

—Es la principal en mí!

Ved la emoción del instante: todas las caras absortas, todas las bocas abiertas, todos los corazones detenidos... Qué va a descubrir ahora? Qué doctrinas de antaño va a exponer? Qué figuras de hogaño va a evocar...? Se palpa la ansiedad en el ambiente, por la revelación que va a venir...

Y he aquí la revelación:

—Cuanto tiempo hace ya que estoy hablando...?

—Unos cincuenta minutos...

—Ah, vamos, ya es mucho, sí...! Pues entonces tratemos de otras cosas...

Un malogro, ya se ve...!

Pero y de todo esto qué pensar..? La cuestión es ya muy vieja en las comunidades socialistas, y antes de serlo en el nuestro, ya ha sido gravemente planteada en otros climas más altos. No solo ya ministros socialistas: los ortodoxos franceses ni ni siquiera aceptaban en su clase diputados socialistas. El Congreso francés del diez y nueve, hubo ortodoxo encendido que arrojó con furor estas palabras contra los susodichos diputados:

—Callad, farsantes siniestros....!

En la oratoria que surgió enseguida para enjuiciar la conducta de estos farsantes siniestros, hubo acusaciones duras: la de que habían falseado los principio más hondos del partido de modo fundamental: la de que en su actuación solo empleaban su título socialista para asustar al gobierno y conseguir ventajas personales; la de que encaramados de esta suerte en puestos de conveniencia, dejaban muy atrás a los burgueses en despotismo y usura. Todo este largo rosario de acusaciones fogosas, lo ví yo en la reseña de Le Temps. Hay que apuntar el fenómeno de que a pesar de la ilusión ingenua—que es también de doctrina socialista— de que las convicciones de la causa y el bienestar a que la causa induce tienen que hacer del hombre un serafín, los próceres socialistas de convicciones más hondas, tienden a asegurar su bienestar, de espaldas en absoluto a todos los escrúpulos seráficos. Lo que se pensaba en Francia en el año diez y nueve de «los siniestros farsantes», es lo mismo que piensa toda España de estos políticos nuestros salidos del socialismo, en el año treinta y tres. No hurguemos en la razón; con consignar el hecho, basta ya. Las cosas están así...

Era esto acaso lo que hubiera dicho este señor Besteiro en su discurso, de no haber preguntado por la hora...? Quién puede saberlo...! Acaso...! No importa, de todos modos: lo que él no pudo decir, ya lo sabe, ya lo dice, ya lo está repitiendo toda España.... Y he aquí una coincidencia que debiera llamarnos la atención: también cuando trata de esto, añade toda España esta pregunta:

—Bueno, y a todas estas qué hora es...?

PROHIBIDAS LAS CARRERAS DE CABALLOS EN CHILE, DEBIDO A LA EPIDEMIA DE TIFUS

Santiago de Chile, julio 25 (AP.) —El Gobierno prohibió hoy las carreras de caballos anunciadas para el domingo, debido a la epidemia de tifus.

Se estudia el tratado con El Uruguay

El diputado catalán y gran agricultor, Pedro Rosell, murió ayer en Barcelona

MADRID, julio 25. (AP.)—Se ha anunciado que en el consejo de ministros de hoy se está tratando del asunto del reconocimiento del régimen soviético de Rusia y del tratado comercial con el Uruguay, que ha sido protestado por los ganaderos gallegos.

FALLECIO UN DIPUTADO REGIONAL

BARCELONA, julio 25. (AP.)—Ha fallecido en esta ciudad a los 49 años, el diputado del Parlamento Catalán y famoso agricultor, señor Pedro Rosell.

La causa de la muerte ha sido el cáncer.

Una bomba en el Aymto. de Avilés, ayer

OVIEDO, julio 25. (AP.) Comunican de Avilés que una bomba de gran tamaño hizo explosión en el edificio del Ayuntamiento, causando enormes daños, pero que no hubo que lamentar ninguna desgracia.

LOS PRESOS DE GIJON DECLARAN LA HUELGA

GIJON, julio 25. (AP.) Los presos de la cárcel local se han declarado en huelga, negándose a trabajar terminantemente, a menos de que se les pague.

Las autoridades celebran conferencias con el fin de encontrar el medio de poner fin a la huelga.

ROBO DE 30 PESOS

Francisco Sosa Guzmán, vecino de Zanja 44, conductor del carro de cuatro ruedas 53016, propiedad de la fábrica de cigarros Ravelo y Compañía, situada en Independencia 30, en Matanzas, dió cuenta a la policía, que del citado vehículo le habían sustraído la suma de 30 pesos, en ocasión de haberlo dejado situado en Máximo Gómez y Arroyo de Matadero, sin que tuviera sospechas en persona alguna.

Lo que vio media libra de chocolate "Armada" viajando en la cartera de una dama bella y gentil.

¡Madrid! ¿Qué bruja simpatía hay en tí que al penetrar por tus puertas te adueñas del alma del viajero y a tu lado le retienes como si presa hubiese quedado entre los flecos de un mantón callejero y castizo?

Todavía están frescos, como flores de primavera, los recuerdos de aquellas noches bohemias por las tortuosas y estrechas calles de la «Moreria» a la luz de los faroles de gas rimando la quimera de la vida del brazo del exquisito poeta que buriló en verso la tragedia de la infantil criatura que vió segadas sus manos «igual que dos lirios que tronchara el viento». Aquellas horas del «Púlpito» entre gentes de letras y soñadores de gloria, chambergos de alón ancho, capas raídas, pipas humeantes y sacerdotisas del amor que buscan el genio que las convierta en Margarita Gautier.

Aquellas visitas a San Antonio de la Florida donde reposan los restos del divino creador de las majas divinas: Goya. Contemplando la maravilla de aquellos frescos geniales pasan las horas en estática admiración. Toda la gracia y todo el donaire y toda la hermosura de las chulas madrileñas, está allí, en la figura de aquellos ángeles que piden a gritos un mantón de flecos para enroscarse y un «chotis» madrileño y castizo para desmayarse queriendo.

Las inolvidables noches de los «estrenos» madrileños que por sólo vivirlas bien vale la pena de conquistar la bella capital. Y el rodar de «peña» en «peña» por sus deliciosos cafés, escuchando críticas y comentarios más deliciosos todavía que la delicia del estreno.

Las tardes de la Moncloa y del Parque del Retiro y del Paseo de la Castellana. ¡Cuánto divino paisaje y cuánta divina mujer!

Las horas insensiblemente pasadas en aquel Panteón de los hombres ilustres (donde faltan los restos de tantos ilustres hombres) admirando obras de severidad y belleza extraordinaria. La figura del obrero que en actitud meditabunda descansa a los pies del monumento a Sagasta es una maravilla de línea y expresión. Los altos relieves que decoran el mausoleo a Cánovas y que representan las inspiraciones geniales del formidable orador naciendo entre las nubes de humo del pebetero que arde, son sencillamente maravillosos, y admirables los monumentos a Prim, y Canalejas, y Ríos Rosas, y Dato y Sagasta.

Madrid emborracha, cautiva, se entrega por entero como chula enamorada, destila la simpatía por todos sus poros. Quien por sus calles pasó una vez le lleva prendida al alma como flor en el ojal. Aspirando a cada paso su delicioso perfume.

NUESTROS VALORES

«GALLETITAS»

Elaboradas por el maestro de maestros.

CHOCOLATE Armada

Regalo del Paladar

Lectora gentil: No olvide usted que el regalo de moda son los Bombones. Nuestro departamento artístico puede ofrecerle verdaderos primores de arte. — XO-1910.

NO TENEMOS SUCURSALES NI AGENTES A DOMICILIO

Debemos de hacer estas públicas aclaraciones, en vista de que, con alguna frecuencia, recogemos informes de nuestra clientela, en el sentido de que individuos y firmas poco escrupulosas, al parecer, hacen afirmaciones en este sentido.

La marca de «LA CASA DEL PERRO» está registrada y cualquier artículo que la lleve ESTA GARANTIZADO. Prevenimos a los que usen nuestro nombre indebidamente que serán perseguidos legalmente y avisamos a nuestra clientela para que no se deje sorprender en su buena fe. Esta firma tan popular y famosa por sus buenos artículos finos de piel de cocodrilo legítimo GARANTIZA CADA ARTICULO QUE VENDE, y no puede permitir pasivamente que su nombre sea usado con tal o cual fin, por quien no está autorizado para ello.

José Py Díaz

LA CASA DEL PERRO, Neptuno 38

ESPECIALISTAS EN ARTICULOS FINOS DE COCODRILO LEGITIMO.

M.E.C.D. 2016

SE RUMORA QUE HORNSBY IRA DE MANAGER CON LOS BROWNS

MANANA DARA COMIENZO UNA IMPORTANTE SERIE ENTRE LOS "YANKEES" Y "SENADORES"

DESDE EL Bull Pen
Por GALI

—Una serie de gran interés.
—Senadores vs. N. Y. Yankees.
—Street volverá pronto.

Comienza mañana jueves en la capital americana, Washington, una de las series más importantes del año correspondiente al schedule de la Liga Americana. Yankees y Senadores, los teams más fuertes del joven circuito, se verán las caras por tercera vez en el año para disputarse los honores de cuatro interesantes games. Mañana jueves se dará el primero, después vendrá un interesante doble header y el sábado se cerrará la misma con un choque sencillo de importancia.

En estos cuatro games, los Yankees necesitarán apuntarse tres triunfos sensacionales para tomar nuevamente la delantera del circuito y demostrar que tienen buen derecho al pennant. Y el asunto parece difícil. El equipo de Manhattan se ha visto perseguido por rachas de muy mala suerte en los últimos tiempos y parece colocado en pobre posición para alcanzar este propósito. Sus mejores lanzadores son derechos y los Nats aniquilan esa clase de lanzamiento. Un zurdo efectivo podría causarles bastante daño, pero hasta ahora Vernon Gómez no ha tenido suerte en las distintas salidas que ha hecho frente al team, y Russell Van Atta, que ha podido dominarlos en par de encuentros, estará fuera de juego por espacio de dos semanas como resultado al pelotazo que recibió en la última serie contra los indios de Cleveland.

Para los Yankees ha sido realmente desafortunado que Russell Van Atta no pueda participar en la próxima serie. El brazo zurdito estaba pitcheando muy buena pelota y parecía colocado en admirable posición para ayudar a McCarthy en su afán de contener el avance casi arrollador de las huestes de Clark Griffith, pero el pelotazo de «Bad News» Hale le ha obligado a retirarse a las sideslines por 15 días. Un minucioso examen hecho por los médicos del club después del accidente de la semana pasada descubrió la rotura de la vena cefálica del brazo izquierdo y condenó al muchacho a un inesperado ingreso en el hospital.

Van Atta estará ausente en la serie y nosotros dudamos de que Mc Carthy vuelva aventurarse con Vernon Gomez sabiendo que Vernon es casi un «primo» para los sluggers de Joe Cronin. Lo más probable es que Charles Ruffing, Johnny Allen, Walter Brown y Danny McFayden ejecuten el pitching con el resultado de que se estará jugando una carta arriesgada en cada encuentro, pues como dijimos anteriormente, los Nats suelen batearle fácilmente a los pitchers que lanzan con su brazo derecho.

Si Ruffing y Allen pueden repetir sus hazañas de 1932, cuando vencían sin gran esfuerzo al Washington, entonces todo estará salvado para las huestes de New York, pero las probabilidades son pocas por el momento, y parece como si los partidarios del team de Gotham estuviesen condenados a esperar una semana más, cuando se reanuden las hostilidades entre ambos teams jugando en el Stadium, para recuperar la delantera en el primer lugar.

Despojado inesperadamente de su cargo por Sam Breadon, que, aparentemente, considera que todos sus equipos son buenos para capturar pennants, Gabby Street, ex manager de los Cardenales, acaba de declarar en su ciudad natal, Jopplin, que el año que viene estará nuevamente en el Big Show actuando de director.

El ex sargento no ha querido descubrir el nombre del club que va a dirigir en 1934, pero todo parece indicar que el team está entre los Dodgers de Brooklyn y los Browns de San Luis.

«No puedo decir el nombre de la novena—dijo Street ayer—. Los oficiales del team me han pedido que no diga nada firme hasta fin de temporada y no pienso cometer ninguna indiscreción. Además, habiendo experimentado ya un amargo momento, sé lo que podrá pasar al piloto cuya cesantía se le anuncie». Sin embargo, todo el mundo sabe que Maxie Carey y Alan Sothoron son los únicos que están en la balanza. En Flatbush han pedido ya oficialmente el release de Carey, considerando que ha hecho muy pobre demostración con la novena que le pusieron en las manos, y Sothoron, aunque viejo en el base ball, está cubriendo interinamente la vacante producida por al cesantía de Killefer, quien fué separado de su cargo hace 10 días ante la mala demostración que estaba haciendo el team.

Street, probablemente uno de los mejores managers que han dirigido a los Cardenales en los últimos 10 años, recibió sonrientemente su separación del team.

«Por lo que veo, no podía hacerse otra cosa. Y se hizo bien. Breadon siguió en esto una vieja costumbre. Cuando un team trabaja mal, el remedio está en separar al manager, y se le separa inmediatamente. Sin embargo, yo no podía pitchear por todos los hurlers, ni podía batear, ni correr bases por los regulares. El manager, según una vieja costumbre del baseball, es siempre el culpable de la situación de una novena, y esta vez Breadon siguió su vieja costumbre de separar al director».

Esta queja de Street está justificada. Breadon, efectivamente, sigue siempre la invariable regla de separar al director cuando su novena decae, como si todos los teams que presenta San Luis tuviesen que finalizar en el primer lugar de la Liga Nacional. Por esto, desde 1926 a la fecha su hoja de managers es numerosísima.

En 1926 fué Honrsby quien ganó el primer pennant para la ciudad de Missouri. Pero eso no fué óbire para que Breadon lo separase en favor de Billy Southworth en la campaña de 1927. Billy no pudo repetir en la season y Breadon lo envió a Rochester, para poner en su lugar a Bill McKechnnie, quien devolvió el campeonato de la Liga a la ciudad.

Una aplastante derrota de cuatro juegos seguidos en la serie mundial de ese año, a manos de los Yankees, puso a Breadon de mhy mal hhmor, sin embargo, y McKechnnie fué separado del team y reemplazado por el catcher Bob O-Farrell, que no pudo pasar del tercer puesto en 1929, mientras los Cubs de Chicago se apoderaban del pennant. Esto provocó la sustitución de Bob y Gabby Street fué romisionado para dirigir los destinos de la novena en la siguiente campaña.

Street triunfó en 1930 y en 1931, pero el año pasado fué superado por los Cubs de Chicago, y esto, unido a que el team no ha marchado con muy buen paso en la presente season, ha sido causa de que Breadon le haya quitado del puesto, sustituyéndole por el afortunado Frankie Frisch.

El San Luis, que luce la mejor novena de la Liga Nacional en el papel, podrá levantarse y ganar el pennant del circuito, pero nadie puede culpar a Street de las pobres demostraciones que está haciendo el team. Para nadie es un secreto que el pitching staff ha fracasado ruidosamente, siendo Carleton y Dizzy Dean los únicos que trabajan consistentemente, y sin pitchers ya saben ustedes que no se puede ir muy lejos en una lucha reñida como la de la Liga Naciotnal.

J. HAINES DIÓ UN TRIUNFO PARA EL NUEVO MANAGER

Frank Frisch, lesionado en una pierna no jugó, pero dirigió desde la tercera base

SAN LUIS, julio 25. AP. Los Cardenales hicieron que Frankie Frisch debutara con buen éxito como manager del team, al vencer 3 por 1 a los Reds del Cinci, apoyados en el buen pitching del veterano Jess Haines. Haines dejó a los Reds en seis hits y los mantuvo en blanco excepto en el cuarto acto, cuando doubles de Rice y Moore produjeron la única carrera de los Rojos.

Frisch, con una pierna lesionada, actuó desde la linea de coaching.

CINCINNATI

	V.	C.	H.	O.	A.	E.
Adams 3b	3	0	0	0	2	0
Morrissey 2b y ss.	3	0	0	1	2	0
Hafey cf.	4	0	1	5	0	0
Bottomley 1b.	4	0	0	10	1	0
Rice cf.	4	1	1	4	0	0
Moore lf.	4	0	3	1	0	0
Hamsley c.	3	0	0	2	1	0
Bluege ss.	2	0	0	0	2	1
Grantham 2b.	1	0	1	1	2	0
Benton p.	2	0	0	0	2	0
Frey p.	0	0	0	0	0	0
Roettger (1)	1	0	0	0	0	0
Totales	31	1	6	24	12	1

(1) bateó por Benton en el 8o.

Nota. Adams recibió la primera por una interferencia)

SAN LUIS

	V.	C.	H.	O.	A.	E
Martin 3b.	4	2	2	1	2	0
Watkins rf.	2	0	0	2	1	0
Allen cf.	3	0	0	2	0	0
Crawford 2b.	3	0	0	3	2	0
Orsatti 1b.	4	0	2	9	0	0
Medwick lf.	3	0	0	7	0	0
Wilson c.	4	1	1	3	0	0
Durocher ss.	3	0	1	0	4	0
Haines p.	4	0	1	0	2	0
Totales	30	3	7	27	11	0

Anotación por entradas

Cincinnati	000 100 000—1
San Luis	100 100 10x—3

Sumario:

Empujadores: Allen 2; Durocher; Moore. Two base hits: Rice; Moore; Orsatti; Durocher; Martin; Wilson. Sacrifices: Medwick; Watkins. Double plays: Durocher a Crawford a Orsatti Quedados en bases: Cincinnati 5; San Luis 9. Bases por bolas: de Benton 3. Ponchados por Benton 1, Haines 2. Hits a Benton 6 en 7 innings; Frey 1 en 1; Dead ball: Benton a Allen; Haines a Morrissey. Wild pitches: Benton 2. Passed Balls. Hemsley. Pitcher perdedor: Benton. Umpires: McGrew y Magerkurth. Tiempo: 1:30.

JOHN HOPE DOEG FUE CON FRANKIE PARKER, LOS MAS DESTACADOS

SEABRIGHT, N. J., julio 25. — (AP.)— John Hope Doeg, que fuera campeón nacional, el joven Frankie Parker y la baronesa Maud Levi fueron las figuras más destacadas en los matches de hoy por los títulos del torneo por invitación del Seabright Cricket and Tennis Club.

Doeg, que ha jugado sólo ocasionalmente desde que llegó a su mejor forma en 1930, registró su segundo triunfo consecutivo cuando le ganó a Karl Kembath, texano sembrado en el número 11, 7 por 5 y 6 por 4.

El joven de diecisiete años, Parker, que posee el título nacional sobre courts de arcilla, encontró de su agrado la superficie de hierba y le ganó a Grady C. Frank, ex atleta all around de Duke.

La baronesa Levi le ganó a Carolin Pabcock, de Los Angeles, sembrada en el número 2, 1 por 6, 6 por 3 y 6 por 4.

LAS JUSTAS FEMENINAS DE NATACION TENDRAN LUGAR EL 19 DE SEPTIEMBRE

De acuerdo con lo solicitado por representaciones de clubs y también con la necesidad de no agotar a las atletas efectuando las competencias demasiado cerca una de otras, la Federación Atlética Femenina de Cuba ha resuelto posponer la celebración de las justas seniors, para el sábado 19 de septiembre próximo, a las nueve de la noche, efectuándose las eliminaciones el día antes. El período de inscripción quedará cerrado el día catorce a las cinco de la tarde, efectuándose la correspondiente reunión de delegados el día 16 a las cinco p. m., en el local oficial, Malecón, 58.

ASEGURA EL "ST. LOUIS POST DISPATCH" QUE DENTRO DE BREVES DIAS IRA PARA EL TEAM DE LOS BROWNS, R. HORNSBY

El propietario del San Luis que el Presidente de la Liga ha desaprobado el contrato del Rajah como manager de los Browns, pero está dispuesto a firmarlo si le hace falta

ST. LOUIS, julio 25. (AP.) El St. Louis Post Dispatch dice hoy que Rogers Hornsby, cuya tormentosa carrera como big leaguer le ha llevado de St. Louis a New York, Boston, Chicago y de nuevo a St. Louis se convertirá, dentro de breves días en manager de los Browns.

WAIVERS sobre Hornsby, actualmente miembro de los Cardenales se han pedido hace días y todos estarán listos mañana, dejando a Hornsby como agente libre con el derecho a vender sus servicios a quien desee.

Hasta tanto no se reciban todos los «waivers», un acuerdo de la Liga Nacional prohibe a cualquier propietario de club tratar con el Rajah.

Corrían rumores hoy de que Hornsby, Branch Rickey, vicepresidente de los Cardenales; Phil Ball, presidente de los Browns y Frank Carter abogado, habían conferenciado.

Ball, sin embargo, negó que hubiera visto a Hornsby. «No puedo legalmente discutir relaciones con un player que pertenece a otro club sin violar las reglas», dijo.

«Los «waivers» no estarán listos hasta mañana. Hasta entonces nada puedo hacer».

El propietario de los Browns admitió que el Presidente Harridge, de la Liga Americana, ha desaprobado el contrato de Hornsby como manager de los Browns. Ball dijo que firmaría al Rajah pese a esa objeción, «si le necesitamos».

Bill Killifer, ex-manager de los Browns, renunció la semana pasada después que el club llegó al sótano de la Liga Americana con una pobre demostración.

Otro manager de los clubs de St Louis, Charles E. (Gabby) Street. fué dejado fuera ayer por el presidente Sam Breadon, de los Cardenales y Frankie Frisch, segunda base, nombrado sucesor.

AGOTARON LOS BUCANEROS MUCHA DE LA VENTAJA QUE LE LLEVABAN LOS CUBS VENCIENDOLES DOS VECES

El pitching perfecto de Steve Swetonic y Hal Smith, acompañado de un día perfecto al bate de Freddy Lindstrom fueron las causas directas de esas dos victorias con scores de 4-3 y 4-1

PITTSBURGH, julio 25. (AP) — Los Piratas derrotaron a los Cubs del Chicago, ocupantes del segundo lugar, en los dos matches de un double header, 4 por 3 y 4 por 1, y volvieron a lo más reñido de la contienda por el pennant de la Liga Nacional.

La doble victoria deja a los Bucaneros a solo juego y medio detrás de los Cubs, mientras la ventaja de los Gigantes sobre los Cubs aumenta a tres matches completos.

El pitching de Steve Swetonic y Hal Smith fué factor importante en el triunfo de los Bucaneros, pero Freddy Lindstrom también contribuyó en un buen día al bat, elevando a 22 juegos consecutivos los que viene pegando de hit, desde que salió de su slump hace cosa de tres semanas. Lindy disparó un double y un single en el primer game y tres singles en el segundo, metiendo además tres carreras.

Swetonic no pudo terminar el primer juego. Fué sacado por un bateador de emergencias en el octavo pero Smith trabajó todo el game y limitó el ataque de los Cubs a cinco hits y una carrera sucia.

Lloyd Waner, que bateó por Swetonic, metió la carrera del triunfo con un single después que Tony Piet abrió con un double y Grace le adelantó con un toque de bola. Los Cubs empataron el score a 3 en la primera mitad del octavo, cuando Babe Herman dió un triple con dos hombres en bases. Un homer de Frank Demaree dió la otra carrera del Chicago.

Los Bucaneros anotaron sus carreras ganadoras en el segundo inning del segundo juego, al recibir Piet un dead ball, anotarse Hal Finney un hit de piernas y pegar Lindstrom un single al center que Demaree dejó escapar, por un error. Agregaron un par de carreras más en el octavo, por una base, singles de Piet y Lindstrom y two bagger de Finney.

La carrera de los Cubs resultó de un fumble de Piet sobre un roller de Cuyler en el tercero, después que Mark Koenig dió un single y robó segunda.

PRIMER JUEGO

CHICAGO

	V.	C.	H.	O.	A.	E.
Koenig 3b 2b.	4	0	0	2	2	0
W. Herman 2b.	1	0	1	3	3	0
Cuyler lf.	4	1	1	2	0	0
F. Herman rf.	4	0	1	3	0	0
Demaree cf.	4	1	2	1	0	0
Hartnett c.	3	0	1	5	0	0
Grimm 1b.	4	0	1	5	0	0
Jurges ss.	4	0	1	3	4	0
Warneke p.	2	0	1	0	2	0
Campbell (1).	1	0	1	0	0	0
Hendrick (2).	1	1	0	0	0	0
English 3b.	0	0	0	0	0	0
Bush p.	0	0	0	0	1	0
Stephenson (5).	1	0	0	0	0	0
Totales	33	3	10	24	12	0

PITTSBURGH

	V.	C.	H.	O.	A.	E.
Lindstrom cf.	4	1	2	2	0	0
P. Waner rf.	4	0	2	3	0	0
Comorosky lf.	5	1	1	2	0	0
Vaughan ss.	4	0	2	5	5	0
Traynor 3b.	3	0	1	0	3	0
Suhr 1b.	4	0	1	10	1	0
Piet 2b	3	1	1	3	5	0
Grace c	4	1	3	0	1	0
Swetonic p	1	0	0	0	1	0
Finney c (3).	0	0	0	1	0	0
L. Waner (4).	1	0	1	1	0	0
Hoyt p.	0	0	0	0	0	0
Totales	33	4	14	27	16	0

Anotación por entradas

Chicago	000 000 120—3
Pittsburgh	001 001 11x—4

Sumario

Home runs: Demaree 1. Three base hits: F. Herman 1. Two base hits: Comorosky 1, Lindstrom 1, Piet 1. Sacrifice hits: Swetonic 2, Lindstrom 1. Carreras producidas por los bateadores: Lindstrom 1, Traynor 1, Demaree 1, Comorosky 1, F. Herman 2, L. Waner 1. Double plays: Vaughan a Piet a Suhr. Warneke a Jurges a W. Herman. Swetonic a Vaughan a Suhr. Piet a Vaughan a Suhr. Jurges a Koenig a Grimm. Struck outs: Warneke 3, Swetonic 0, Bush 0, Hoyt 1. Bases por bolas: Warneke 2, Swetonic 3, Bush 1, Hoyt 0. Quedados en bases: Chicago 6, Pittsburgh 11. Umpires: Pfirman, Klein y Quigley. Anotador: Peter. Observaciones: (1) Bateó por Warneke en el 8o.; (2) Bateó por W. Herman en el 8o.; (3) Corrió por Grace en el 8o.; (4) Bateó por Swetonic en el 8o.; (5) Bateó por Bush en el 9o. Hits: a Warneke 11 en 8 innings. A Swetonic 9 en 8 innings.

CHICAGO

	V.	C.	H.	O.	A.	E.
Koenig 3b.	4	1	2	1	1	0
W. Herman 2b.	3	0	0	3	3	0
Cuyler lf.	4	0	1	2	0	0
F. Herman rf.	4	0	0	2	0	0
Demaree cf.	4	0	0	1	1	1
Hartnett c.	4	0	0	6	1	0
Grimm 1b.	4	0	1	7	0	0
Jurges ss.	4	0	1	2	5	0
Tinning p.	2	0	0	0	0	0
Totales	33	1	5	24	11	1

PITTSBURGH

	V.	C.	H.	O.	A.	E.
Lindstrom cf	5	0	3	3	0	0
P. Waner rf.	4	0	1	1	0	0
Comorosky lf.	4	0	1	2	0	0
Vaughan ss.	2	0	0	0	4	0
Traynor 3b.	4	0	2	1	4	0
Suhr 1b.	2	1	0	18	0	0
Piet 2b.	3	1	2	1	5	2
Finney c.	4	2	2	1	0	0
Smith p.	4	0	0	0	2	0
Totales	32	4	11	27	15	2

Anotación por entradas

Chicago	001 000 000—1
Pittsburgh	020 000 02x—4

Sumario:

Empujadores: Lindstrom 2; Finney. Finney. Two base hits: Koenig; Piet; P. Waner; Finney. Three base hits. Grimm. Base robada: Koenig; Jurges. Sacrifice: Suhr. Double plays: Piet a Suhr; W. Herman a Jurges. Quedados en bases: Chicago 7; Pittsburgh 10. Bases por bolas: por Tinning 4. Smith 2. Ponchados: por Tinning 4. Smith 1. Dead ball: Tinnings a Piet. Umpires: Klem; Quigley y Pfirman. Tiempo: 1.41.

JONRONEROS

(Por The Assacitaed Press)

HOME RUNS DE AYER

Demaree, Cubs	1
Reynolds, Browns	1
Pytlak, Indians	1

LOS LEADERS

Foxx, Athletics	28
Ruth, Yankees	24
Gehrig, Yankees	19
Klein, Phillies	18
Berger, Braves	17

TOTALES POR LIGAS:

Americana	396
Nacional	268
Gran total	664

SPORTFOLIO

Hubbell pitcheó su game de cero hits, cero carreras frente a los Piratas el 8 de mayo de 1929. Ganó con score de once por cero.

* * *

Frankie Frisch es mejor que Tony Lazzeri. El Relámpago de Fordham es otra vez la mejor segunda base de las Grandes Ligas. El cuerpo de pitchers de los Gigantes está trabajando mejor que el de los Yankees.

* * *

Jordan, del Brooklyn, fildea más que Ryan, de los Gigantes. Cuccinello supera a Critz en todos los departamentos.

* * *

Joey Sewell, de los Yankees, es superior a Ossie Bluege, del Washington y a Will Kamm, de los Indios, como tercera base. Jimmy Dykes, de los Chisox, supera al trío.

* * *

Dickey es uno de los bateadores más oportunos que tienen los Yankees en su line up. Benny Chapman ha mejorado mucho este año y dicen los críticos que pronto llegará a ser el mejor outfielder de la Liga. Joe Cronin luce superior a Leo Durocher en conjunto.

Resultado de los juegos de ayer

LIGA NACIONAL	LIGA AMERICANA
San Luis 3; Cincinnati 1.	Detroit 9; San Luis 3.
Pittsburgh 4; Chicago 3.	Cleveland 2; Chicago 1.
Pittsburgh 4; Chicago 1.	Washington 5; Filadelfia 1.

ESTADO DE LOS CLUBS

LIGA NACIONAL

	G.	P.	Ave.
New York	53	36	.596
Chcago	53	42	.558
Pittsburgh	51	43	.543
Boston	47	45	.511
San Luis	47	45	.511
Brooklyn	37	50	.425
Filadelfia	37	52	.416
Cincinnati	41	63	.394
Totales	366	366	

LIGA AMERICANA

	G.	P.	Ave.
Washington	59	33	.641
New York	57	33	.633
Filadelfia	47	46	.505
Detroit	45	48	.495
Cleveland	45	50	.474
Chicago	43	49	.467
Boston	40	50	.444
San Luis	35	62	.361
Totales	371	371	

JUEGOS SEÑALADOS PARA HOY

LIGA NACIONAL	LIGA AMERICANA
Brooklyn en New York (2)	New York en Boston (2)
Chicago en Pittsburgh	Washington en Filadelfia
Cininnati en San Luis	San Luis en Detroit
No hay más juegos señalados	Cleveland en Chicago.

COMENTARIOS DEPORTIVOS

Por LANK LEONARD

Un reportaje viejo a deportista más viejo

En mayo pasado, muy calladamente, el viejo Dan O-Leary tomó el portante para la eternidad. Es probable que mis amigos deportistas de hoy no hayan oido hablar del viejo Dan. Su muerte marca la extinción de una era en el deporte internacional: la era de las caminatas a pie. De hecho, ya había pasado, con el nacimiento de las carreras en bicicleta de seis días, pero mientras O-Leary vivió, la presente generación oía cada año un rumor vago que hablaba de la sorprendente resistencia de este atleta nonagenario demostrada ya en Gilmore,s Garden de Nueva York, en el Randolph Skating Ring de Chicago, o bien en el Agricultural Hall de Londres. El viejo Dan se encargaba de que se apagaran por completo los ecos de sus pasadas glorias caminando cien millas para celebrar cada nuevo cumpleaños...

Hablé con Dan O-Leary por última vez hace siete años. Pasó por mi oficina de Nueva York justamente después de haber completado una de esas caminatas de aniversario. Venía a pie de Filadelfia. Excelente ocasión para hacerle una interview. Empiezo con la pregunta «sacramental»—y no hay necesidad de hacerle más, porque con ella acierto a abrirle la llave de la locuacidad.

«¿Cuál ha sido su mayor triungo?», pregunto.

«Fué mi victoria en la famosa carrera de Astley Belt, en Inglaterra» responde sin hacerse repetir la pregunta. «Ocurrió aquello el 18 de marzo de 1878. Usted no había nacido aun, amigo Lank—pagué cincuenta dólares por la inscripción para poder competir por el hermoso trofeo que regalaba Sir John Astley y también por el premio en metálico que se daría al ganador de la carrera de seis días».

«Eramos veinte atletas competidores: dieciseis ingleses, un irlandés y tres norteamericanos. El último día de las carreras solamente Harry Vaughn (londinense) y yo quedábamos en la pista, ambos bien cansados... Todo Londres se hallaba en Astley. El estadio se había llenado hasta los bordes muchas horas antes de la etapa final; cerca de veinte mil personas! Los dos andarines nos encontrábamos en condiciones lamentables... ¿Le parece a usted poco?... Cinco días tres cuartos de carrera?

«No, si yo no digo nada»...

«Pues, como iba diciendo, llevábamos cinco días y tres cuartos con sus noches; y... Vaughn representaba a Inglaterra y este servidor a los Estados Unidos... y como había una verdadera fiebre de apuestas ninguno de los dos nos atrevíamos a descansar un minuto; se nos hacía que después de un descanso no podríamos empezar otra vez. Si no fuera por el movimiento de pies y manos, se dijera que nuestros cuerpos estaban en un estado de inconsciencia. Yo iba dieciocho millas adelante de mi competidor y me faltaban tres horas para terminar, sabía que aun en el caso de que me cansara, él no podría recorrer esas 18 millas en tres horas porque tenía las piernas heridas, los ojos inyectados y ya, ya no podía con su alma... Pero yo no me contentaba con eso, quería romper el record de las quinientas veinte millas de Weston... y lo rimpí por cinco horas.

«Mientras tanto los amigos de Vaughan, dándose cuenta de que estaba irremisiblemente perdido, invadieron caritativamente la pista y lo llevaron hasta el cuarto de vestirse a pesar de sus protestas»...

Aquí el viejo Dan toma un respiro, como si en aquel momento hubiera acabado de llegar a la meta: luego prosigue:

«He caminado miles de millas Me he encontrado con cientos de caminadores, aquí, en el Canadá, en Australia, en Inglaterra, en Francia, e Irlanda... Pero nunca he visto otro igual a aquel hombre que caminó conmigo casi hasta el final de aquel gran «derby». Y nunca he recibido más grande ovación en mi vida que la que me hicieron los ingleses al final de aquel gran día!»

O Leary me dijo también que estaba seguro de celebrar su centenario de la misma manera. Tenía entonces 84 años; estaba erguido como un mástil; tenía un guiño alegre y juvenil en la mirada y un color sonrosado que pregonaba la salud y hacía creer que de veras podría derrotar al Padre Tiempo.

ESTA NOCHE PELEAN EN EL OLIMPIC, KID AZTECA Y EL FILIPINO GARCIA

LOS ANGELES, julio 25. AP. Kid Azteca, campeón welter mexicano, tendrá una ventaja de tres libras sobre Ceferino García, filipino, en su match a 10 rounds en el Olympic, esta noche. El peleador de Ciudad México pesó 145 libras y su oponente, de Manila, 142.

HARDER SUPERO A SAM JONES EN UN DUELO DE PITCHERS

Ya son seis derrotas en sucesión de los White Sox que pasan al sexto lugar

CHICAGO, julio 25. (AP).—Mel Harder superó a Sam Jones en un duelo de pitchers, hoy, y los Indios del Cleveland derrotaron a los White Sox del Chicago, 2 por 1, en el match inicial de la serie, en diez innings. La derrota, sexta en sucesión, lleva al Chicago al sexto lugar, por vez primera esta temporada.

Frann Pytlak, diminuto catcher, bateó un home run en el cuarto inning para empatar el score para los Indios y adelantó a Willie Kamm desde primera a tercera en el décimo, con un single. Kamm, que también había dado un hit, anotó la decisiva por fly de Knickerbocker. Pytlak también dió un single en el primer inning, para lograr tres de los siete hits que permitió Jones. Harder mantuvo a los Sox en seis hits.

CLEVELAND

	V.	C.	H.	O.	A.	E.
Porter, rf	5	0	0	2	0	0
Oulliber, lf	4	0	0	0	0	0
Boss, 1b	4	0	1	12	0	0
Averill, cf	4	0	0	2	0	0
Hale 2b	4	0	1	4	6	1
Kamm, 3b	4	1	2	1	4	0
Pytlak, c	4	1	3	6	0	0
Knickerbocker, ss.	4	0	0	3	5	0
Harder, p	3	0	0	0	2	0
Totales	36	2	7	30	17	1

CHICAGO

	V.	C.	H.	O.	A.	E.
Swanson, rf	4	1	1	3	0	0
Haas, cf	4	0	1	1	0	0
Kress, 1b	3	0	0	13	0	0
Simmons, lf	4	0	2	7	1	0
Appling, ss	4	0	0	1	5	0
Dykes 3b	4	0	0	0	3	0
Hayes, 2b	3	0	0	3	3	0
Sullivan, (1)	1	0	1	0	0	0
Lyons, (2)	0	0	0	0	0	0
Grube, c	2	0	0	2	0	0
Webb, (3)	1	0	1	0	0	0
Jones, p	3	0	0	0	2	1
Fonseca, (4)	1	0	0	0	0	0
Totales	34	1	6	30	14	1

(1) Bateó por Hayes en el 10o.
(2) Corrió por Sullivan el 10o.
(3) Bateó por Grube en el 10o.
(4) Bateó por Jones en el 10o.

Anotación por entradas:

Cleveland	000 100 000 1—2
Chicago	100 000 000 0—1

Sumario:

Empujadores: Pytlak; Knickerbocker; Simmons. Two base hits: Swanson, Home run: Pytlak. Sacrifices: Herder; Grube. Double plays: Knickerbocker a Hale a Boss; Hale a Knickerbocker a Boss. Quedados en bases: Cleveland 5; Chicago 6. Bases por bolas: de Harder 2. Ponchados: por Harder 3; Jones 2. Umpires: Owens y Vangraflan. Tiempo: 1.51.

LOS SEIS DE LA FAMA

Al Simmons aumentó su ventaja como leader al bat de la Liga Americana y se mantuvo pegado a Chuck Klein, leader de los Seis Grandes, al batear dos hits en cuatro viajes al plate en contra del Cleveland, para agregar un punto a su promedio. Jimmy Foxx y Joe Cronin dieron un hit cada uno en tres viajes, quedando sus averages sin cambios. Los restantes miembros del grupo selecto, pertenecientes a la Liga Nacional, no jugaron.

	J.	V.	C.	H.	Ave.
Klein, Phills	89	359	59	131	.365
Simmons, W Sox	92	384	63	139	.362
Foxx, Athletics	91	341	83	121	.355
Cronin, Senators	92	366	60	129	.353
Davis, Phillies	83	300	30	103	.343
Terry, Giants	63	238	30	80	.336

¡OH! Qué apetitoso es ese plato

La indigestión, la acedía, y el flato echaban a perder todas las comidas de este hombre. Pero ya ha recobrado su felicidad. Sabe que puede comer cuanto quiera sin temor a indigestión porque después de cada comida toma un poco de Magnesia Bisurada.

Usted también puede mantener su estómago en buen estado si hace lo mismo. La Magnesia Bisurada elimina la indigestión, la acedía, los eructos y el flato en tres minutos y restablece la normalidad del estómago en pocos días.

En todas las boticas está de venta la Magnesia Bisurada y cualquier farmacéutico le dirá que no hay nada mejor para la acedía y la indigestión. Pruébela y convénzase.

FACIL TRIUNFO DE LOS TIGRES SOBRE EL SAN LUIS 9 a 3

Carl Fischer dominó a los Browns a pesar de que batearon 10 jilotes

DEROIT, julio 25. AP. Los Tigres del Detroit abrieron su estancia en su home hoy, con una victoria de 9 por 3 sobre los Browns del San Luis mientras los Tigres aumentaban sus averages con 15 hits logrados a costa de las bolas lanzadas por Irving (Bump) Hadley y Gray. McDonald trabajó los últimos innings, pero no permitió hits.

Carl Fischer dominó a los bateadores contrarios, aislando sus diez hits. Reynolds, con un home run en el tercero y un triple en el quinto, fué el único sanluiseño que dió que hacer a Fischer.

ST. LOUIS

	V.	C.	H.	O.	A.	E
Scharein, 3b	5	0	1	1	2	0
West cf	3	0	0	3	0	0
Gullic, cf.	2	1	2	2	0	0
Reynolds, lf	5	1	2	2	0	0
Campbell, rf	4	0	0	1	0	0
Burse, 1b	3	0	1	11	0	0
Melillo, 2b	5	1	1	3	4	[illegible]
Shea, c	3	0	1	2	1	0
Levey, ss	3	0	1	0	4	0
Hadley, p	1	0	1	0	1	0
Gray, p	2	0	0	0	1	0
McDonald p	0	0	0	0	0	0
Ruel (1)	1	0	0	0	0	0
Totales	37	3	10	24	13	[illegible]

(1) Bateó por Gray en el 8o.

DETROIT

	V.	C.	H.	O.	A.	E
Davis, 1b	5	1	1	8	0	0
Owen, 3b	5	2	3	0	1	0
Gehringer, 2b	3	3	2	1	4	1
Stone, rf	5	1	1	2	0	0
Fox, cf	4	2	2	7	0	0
Doljack, lf	4	0	3	5	1	0
Rogell, ss	4	0	1	1	0	0
Hayworth, c	4	0	0	3	1	0
Fischer, p	4	0	2	0	1	0
Totales	38	9	15	27	8	1

Anotación por entradas:

St. Louis	001 000 011—3
Detroit	403 200 00x—9

Sumario:

Empujadores: Gehringer 2; Fox 2; Doljack 2; Stone; Rogell; Hayworth; Reynolds; Burns; Ruel. Two base hits: Rogell; Gullic. Three base hits: Gehringer; Reynolds. Home run: Reynolds. Double plays: Scharein a Melillo a Burns. Quedados en bases: Detroit 7; St. Louis 12. Bases por bolas: por Fischer 5; Hadley 1; McDonald 1. Ponchados: por Fischer 2; Gray 2; McDonald 1. Hits: a Hadley 8 en 2 innings (no sacó out en el 3o); Gray 7 en 6; McDonald nada en 1. Pitcher derrotado: Hadley. Umpires: Dineen; Kolls y Hildebrand. Tiempo: 1.59.

MAHAFFEY SE PRESENTO WILD Y LOS PLAYERS DEL WASHINGTON SACARON VENTAJA SUFICIENTE PARA TRIUNFAR

Además, los Senadores se vieron favorecidos cuando en el 6o. inning hubo que suspender el encuentro por lluvia y por obscuridad. Whitehill permitió cinco hits a los Atléticos

FILADELFIA, julio 25 AP.— Los Senadores del Washington se anotaron una victoria de 5 por 1 sobre los Athletics del Filadelfia, hoy en un game que se vió acortado a cinco innings por causa de la lluvia y aumentaron su ventaja sobre los Yankees a un juego completo.

Los muchachos de Griffith aprovecharon la falta de control de Mahaffey para anotar cuatro carreras en carreras en el primer inning y después el pitching de Earl Whitehill no dejó dudas sobre el resultado del encuentro.

Mahaffey dió cinco bases en el acto inicial y un par de flies o dos hits ayudaron al rally ganador. Permitió una carrera forzada y tres veces llenó las bases con sus pases.

Goose Goslin y Heinie Manush sacaron los dos primeros tickets, después que Buddy Myer dió un single. Un fly de Joe Cronnin produjo la primera carrera. Mahaffey entonces dió otras dos bases a Fred Schulte y Joe Kuhel, forzado una carrera. Una línea de Ossie Bluege llevó a home a Manush. Un pase a Luke Sewell volvió a llenar las esquinas y Whitehill se apuntó un hit de piernas para meter la cuarta carrera.

Mahaffey permitió otra carrera en el cuarto por triple de Myer y single de Manush. Mientras tanto, Whitehill limitaba el ataque de los As a cinco hits y no le anotaron hasta el quinto, cuando dió dos bases y Riger Cramer pegó un single.

La lluvia suspendió el encuentro al comenzar el sexto

WASHINGTON

	V.	C.	H.	O.	A.	E.
Myer 2b.	3	2	2	2	0	0
Goslin rf.	1	1	0	1	0	0
Manush lf.	2	1	1	2	0	0
Cronin ss.	4	0	1	3	1	0
Schulte, cf.	2	1	0	2	0	0
Kuhel, 1b.	2	0	1	2	1	0
Bluege, 3b.	2	0	1	0	0	0
Sewell, c.	1	0	3	0	0	0
Whitehill p.	3	0	1	0	1	0
Totales	20	5	7	15	3	0

FILADELFIA

	V.	C.	H.	O.	A.	E.
Bishop 2b.	2	0	1	1	5	0
Cramer cf.	3	0	2	2	0	0
Cochrane, c.	3	0	0	2	0	0
Foxx, 1b.	3	0	1	5	0	0
Miller rf.	2	0	0	3	0	0
Johnson lf.	2	0	0	0	0	0
Higgins 3b.	2	0	0	1	0	0
Williams ss.	1	0	1	1	0	0
Mahaffey p.	1	1	0	0	0	0
Mc Nair (1).	1	1	0	0	0	0
Peterson p.	0	0	0	0	0	0
Totales	20	1	5	5	7	0

Anotación por entradas

Washington	400 10—5
Filadelfia	000 01—1

Three base hits: Myer 1. Sacrifice hits: Sewell. Carreras producidas por los bateadores: Cronin 1; Kuhel 1; Bluege 1; Whitehill 1; Manush 1; Cramer 1. Double plays: Mahaffey a Bishop a Foxx. Struck outs: Whitehill 2; Mahaffey 1; Peterson 0. Bases por bolas: Whitehill 2; Mahaffey 6; Peterson 0. Quedados en bases: Washington 7; Filadelfia 6. Umpires: Geisel, Moriarty y Ormsby. Anotador: Peter. Observaciones: (1) bateó por Mahaffey en el 5to. (Suspendido en el 6 inning por lluvia). Hits a Mahaffey: 7 en 5 innings.

VEASE más SPORTS en la página DIECISEIS

M.E.C.D. 2016

RUMBO A VARADERO LOS NADADORES DEL C. MILITAR Y H. Y. C.

ESTA NOCHE UN DUAL MEET DE NATACION Y DIVING EN LA PISCINA DE LA ASOCIACION CRISTIANA

SPORTS DIARIO DE LA MARINA SPORTS

AÑO CI HABANA, MIERCOLES, 26 DE JULIO DE 1933 PAGINA QUINCE

TOPICOS FUTBOLISTICOS
a cargo de PETER

MI CONCEPCION DEL JUEGO DE MEDIO CENTRO

(Por Francisco GAMBORENA)

Gamborena, el pequeño gran medio centro español, varias veces internacional, ha jugado grandes partidos en Europa, donde la crítica deportiva le ha dedicado grandes elogios. Creemos de la mayor actualidad dar a conocer la teoría del gran futbolista sobre el juego de uno de los más difíciles puestos del equipo futbolístico, precisamente en el que Gamborena ha destacado tanto.

«Se me pide que diga cómo debe jugar el medio centro. No es fácil explicar esto. Depende de muchas cosas... Por ejemplo, no es lo mismo jugar con el Madrid que con el Barcelona F. C. Ni se puede jugar igual en un campo encharcado que en otro seco. Pero, en fin trataré de cumplir lo mejor posible en mi debut periodístico. A lo mejor, sin quererlo, me sale alguna frase bombeada. Si es así perdonen.

Jugué por primera vez de medio centro contra el West-Ham, en Bilbao. Al salir al campo nos encontramos con que no había medio centro. Sólo tres medios alas: Eguiazabal, Peña y yo. Ninguno de los tres queríamos empuñar la batuta de la línea de «halves». Nos imponía la fama de los ingleses. Por fin me obligaron a colocarme en el puesto hueso. Los primeros diez minutos no toqué ni una sola vez la pelota. Pero observé la clase de juego que hacían los ingleses. Y empecé a entrar en acción. Conseguí hacer un buen partido.—Creo que uno de los mejores de mi vida futbolística. Vallana recordó hace poco mi actuación ante el West-Ham. Al final del encuentro los «pross» rubios me felicitaron. El capitán se extrañaba de que siendo yo bajo de estatura hubiera podido ocupar bien tan difícil puesto. Ellos creían, y siguen creyendo, que el medio centro debe ser un gigante. Yo opino que el rendimiento físico no se puede medir por la apariencia. A un atleta no se le ve a primera vista. Los medios centros bajos resultan casi siempre mejores que los altos, ya dije que a lo mejor me salía alguna frase bombeada.

El medio centro, debe ser, ante todo, director de juego. Y entre el ataque y la defensa creo que debe decantarse preferentemente al ataque. Es decir, lo contrario que hacen los ingleses. El medio centro inglés juega muy retrasado. Marcando exclusivamente al centro delantero contrario.

Hoy es muy difícil, casi diría imposible, hallar individualidades que destaquen en este puesto. Un René Petit, por ejemplo. Ello es debido a que se ha perfeccionado el juego de conjunto. Los equipos juegan muy apoyados. El medio centro que luce debe casi todas sus ráfagas brillantes a los demás compañeros que le ayudan o juegan para él. Los medios centros actuales juegan mucho mejor atacando que defendiendo. Se desvanecen cuando la técnica de su equipo se impone a la del equipo contrario.

Cuando su «team» domina, el medio centro debe cargar el juego a las alas. Esta es la cosa de todos sabida. Si se quiere atacar algún sitio con probabilidades de éxito, lo lógico es atacar de desguarnecerlo. En fútbol, el punto de ataque es la portería. Esta principal finalidad, pues, debe ser descolocar a sus defensores. Lo cual se consigue haciendo entrar en juego frecuentemente a los extremos. Esto no quiere decir que el medio centro debe aislarse del centro delantero y de los interiores. No. Por mucho menos. La actual regla del «off-side» favorece el juego por el centro del campo. Y, claro está, el medio centro debe aprovechar cuantas ocasiones tenga para servir balones a los interiores y al centro delantero.

Como dije al principio, el medio centro debe, ser ante todo, buen director de juego. Es necesario que observe continuamente la colocación del equipo contrario, sobre todo la de los delanteros, para adoptar a ésta su táctica. Si los defensas rivales juegan muy abiertos, debe hacer entrar en acción con frecuencia al delantero centro, para que éste descoloque a los «backs» con pases a las alas, o si tiene envidiables facultades, como Lafuente, intente filtrarse entre ellos y rematar la jugada. Es preciso buscar siempre la descolocación del contrario. Provocaría. Esto es un gran mérito en el fútbol.

El pase al delantero centro debe hacerse casi siempre por alto, por encima del medio centro contrario, para anularlo. Es preferible pasar por bajo, sí, pero, puede hacerse con muchas veces, por la colocación del medio centro rival.

El medio centro no debe invadir el terreno de los delanteros, porque éstos tienen entonces que apelotonarse en la boca del goal, dificultando el pase, en cuyo caso, el mismo medio centro tiene que intentar, con portería cubierta, el remate a goal jugada de difícil realización, que si bien a veces resulta, en la mayoría de las ocasiones no produce efectos prácticos. Es mejor bombear la pelota sobre la meta, ocasionar momentos de peligro, que deben aprovechar los delanteros. El medio centro no debe rematar demasiado, no. En este caso soy conforme con los ingleses: «La pelota debe correr, bien dirigida, es la pelota; no el hombre». El medio centro solamente debe introducirse en el terreno de los delanteros cuando vea a ninguno de éstos libre, a quien pasarle el balón, para descargarle.

La táctica a seguir cuando el equipo contrario domina, es a mi entender, ésta: si hace juego por el centro no debe colocarse entre los «backs» sino más adelantado, para cortar los despejes de éstos y alejar el peligro. Si hacen juego por las alas el medio centro no tiene más remedio que aproximarse a los backs para evitar los remates de los rematadores delanteros a los centros que hacen los «wingers».

La principal finalidad en fútbol es marcar el gol con el máximo de rapidez y el mínimum de esfuerzo —ciencia de la colocación—. Por esto, cuando el equipo domina, el medio centro debe hacer siempre pases verticales y en diagonal a sus delanteros—ganando terreno. Nunca o en último extremo, a los medios alas. El pase al medio ala es un «pase-recurso» de descanso, para orientarse. Jugada de ninguna eficacia. El medio centro de facultades no necesita, no debe recurrir a los medios alas, sino en contadísimas ocasiones. Estos ya tienen su misión que cumplir.

ENTRE CAZADORES

—Homenaje a Centellas.
—Tirada extraordinaria.
—Campeón de platillos.

El día 27 de agosto se efectuará en el Club de Cazadores del Cerro una tirada extraordinaria de revólver, interesante competencia, y las cuales ver, pero será por teams y en las que podrán tomar parte las fuerzas armadas de mar y tierra y Policía Nacional.

A continuación publicamos las bases por las que se ha de regir tan nos fueron entregadas por el activo y diligente secretario del Club de Cazadores del Cerro, el amigo Walter Heymann:

BASES de la competencia de revólver en opción al Trofeo Bacardí.

1.—Esta competencia se verificará el día 27 de agosto de 1933, a las 9 a. m. y en la Galería de Revólver del Club Cazadores del Cerro, en El Lucero.

2.—Esta competencia se verificará entre teams de cuatro tiradores que representen a Clubs o Asociaciones Deportivas de cualquier índole y esten debidamente inscriptas en el Gobierno Provincial correspondiente, o a las Fuerzas Armadas de Mar y Tierra o a la Policía Nacional.

3.—Para poder tomar parte en este concurso deberá ser abonada una cuota de inscripción de cuatro pesos, por cada team, cuya suma deberá ser entregada, con cuarenta y ocho horas de anticipación a la fecha señalada para la celebración de la competencia, bien en la Secretaría del Club, edificio Bacardí, departamento 413, o en la Casa Club, donde se le expedirá el correspondiente recibo y constancia de su inscripción.

4.—El arma que deberán emplear los miembros de los teams concursantes ha de ser exclusivamente el revólver, de cualquier marca, clase o calibre con miras abiertas que no contengan vidrio pero pudiendo ser ajustables y con una resistencia mínima en el disparador del arma que se empleare de dos y media libras.

5.—El orden de la tirada será el siguiente:

a) Cada team concursará conjuntamente, previo el sorteo de puestos correspondientes.

b) Cada uno de los concursantes hará cincuenta disparos sobre diez cartones o blancos, cinco disparos a cada cartón.

c) Cada team tendrá una hora y cuarto de tiempo para verificar su «score».

6.—La distancia a que se verificará la competencia será la de veinte (20) yardas y el cartón o blanco el que utiliza la United States Revólver Association en sus competencias para dicha distancia.

7.—Será declarado vencedor el team que acumule mayor número de puntos sumados los scores individuales que ejecuten los componentes del mismo.

8.—Presidirá la competencia un jurado integrado por tres personas de reconocida competencia en materia de tiro, los cuales serán designados por el señor presidente del Club de Cazadores del Cerro y los que dictaminarán el propio día del concurso aquellas medidas que juzguen oportunas y propendan a un mayor lucimiento de la interesante justa.

9.—Todo aquello que no estuviere previsto en estas bases se regirá por las reglas especiales del match M. de la United States Revólver Association.

Habana, mayo 8 de 1933.
Compañía Ron Bacardí, S. A.

(F.) U. DEL REAL,
Apoderado general.

CERTIFICO: que las bases que preceden para la competencia en opción al «Trofeo Bacardí» fueron aprobadas en junta de directiva celebrada el día 9 de mayo de 1933.

(F.) W. Heymann,
Secretario.

El próximo domingo, como ya dijimos, se celebrará el homenaje a don Juan Federico Centellas, el más glorioso de todos los tiradores, por lo mismo que ha sido el que siempre se impuso, a punta de escopeta, en todos los campos de tiro que frecuentó, que no fueron pocos.

La directiva del Club lucerista ha organizado una tirada extraordinaria de pichón y se puede asegurar que ese día se registrará uno de los más grandes «fields» de la temporada. Don Juan es persona de muchas simpatías en el Club, y es además merecedor, por muchos motivos, a esa distinción.

También habrá un almuerzo extraordinario. Y los socios que deseen participar de ese suculento ágape deberán avisarlo antes del sábado, a las doce del día, a los señores Casimiro Tellaeche, por el teléfono A-3068, o al señor Walter Heyman, por el número M-1447.

El Campeonato local de platillos del Club de Cazadores del Cerro correspondiente a la temporada actual está entre los formidables tiradores Jesús Capín y Rodrigo Díaz.

Hay un detalle que tiene que aclarar la directiva. Y aunque al repórter le parece que favorecerá al chico de «La Regente», espera, como muy bien decía ayer Rodrigo, el fallo de los salones del deporte, que será el que habrá de aceptar en definitiva.

PYTLAK, EL NUEVO CATCHER DE LOS INDIOS, ES EL PLAYER MAS CHICO DE LA LIGA AMERICANA Y A LA VEZ EL RECEPTOR QUE MEJOR BATTING AVERAGE SOSTIENE EN EL CIRCUITO

Cuando se le ve caminar vuelto de espaldas se confunde con Joe Sewell, defensor de la esquina caliente de los «Mulos». Sólo cuenta veinticuatro años de edad, con 5 pies y 5 pulgadas de estatura y 150 libras de peso. El recluta es uno de los muchachos más crédulos que ha arribado a las Ligas Mayores en los últimos años

BABE RUTH SOLO JUEGA EN EL JARDIN DERECHO EN NEW YORK Y WASHINGTON, EN LOS RESTANTES EN EL IZQUIERDO

(Por Humberto PI MUÑOZ, Corresponsal Especial de Sports)

NUEVA YORK, julio 23 (por correo aéreo).

Los Indios del Cleveland acaban de pasar por Yankee Stadium. Impresionaron muy agradablemente a los que pudieron verlos en su serie con la novena del coronel Ruppert pues, aunque apenas tienen chance de pasar a la primera división, lucen muy mejorados si se les compara con sus anteriores demostraciones en esta ciudad.

Oral Hildebrand, el flaco lanzador que tanto se está distinguiendo, pitcheó en la práctica al bate de su team antes de empezar el juego inaugural de la serie. Pero lo que más interesó a los fanáticos fué la presencia de Pytlak, el player más chico de la Liga Americana y a la vez el receptor que mejor batting average sostiene en el circuito.

Pytlak, cuando se le ve caminar vuelto de espaldas, se confunde a veces con Joe Sewell, el defensor de la tercera esquina de los Mulos, pudiéndose distinguir únicamente porque el primero lleva el número 11 mientras Sewell tiene el 21.

El nuevo catcher del Cleveland cuenta veinticuatro años de edad con cinco pies cinco pulgadas de estatura y un peso de 150 libras. Nació en Buffalo, donde estuvo jugando hasta el 1929 en que fué enviado bajo opción al Hagerstown, en la apenas conocida Blue Ridge League. En 1931 el Cleveland se hizo de él y lo mandó al Toledo en donde jugó una temporada.

Pytlak vivió durante muchísimo tiempo en Buffalo, una ciudad en el Estado de Nueva York con más de cuatrocientos mil habitantes; pero, a pesar de ello, el recluta es uno de los muchachos más crédulos que ha arribado a las Mayores en los últimos años. Cree cuanto le dicen sus compañeros de team, que es mucho. La primera vez que los Indios llegaron a N. York, Willie Kamm le dijo que cada player tenía que contribuir con cinco pesos para los bandidos locales y así evitar que entraran en sus cuartos y les rompieran las ropas. Pytlak ingenuamente dió el dinero a Kamm, qu'en se quedó con él durante algún tiempo hasta que se lo devolvió.

Alguien también hizo ver a Pytlak que podría guiar de botella (sin costo alguno) los elevadores hasta el octavo piso y que después le costaba diez centavos por cada uno hasta el trigésimotercero en que estaba su habitación. Como sucede siempre los reclutas no disponen de mucho dinero, así que Pytlak paraba en el octavo piso y el resto lo andaba por las escaleras, hasta que sus compañeros, compadecidos de lo que lo hacían sudar, le dijeron que habían arreglado las cosas con el principal del hotel para que pudiera guiar el elevador de gratis.

En el juego, Pytlak merece el mayor respeto. Es uno de los catchers más hábiles aceptando planchas; mascoteando es notable, así como tirando a las bases. No tiene un brazo poderoso como Dick Ferrell, Dickey o Davis; pero sus tiros son muy precisos, a tal extremo que Ben Chapman fué out en segunda en cierta ocasión del primer game en que salió de primera base después de adelantarle mucho al lanzador Harder. Por su estatura y gran «vitamina», Pytlak nos recuerda a Dressen, que estuvo en la Habana hace unos años, antes de ingresar en las filas de los Rojos de Cincinnati.

El Cleveland también presentó a la afición neoyorquina a «Malas Noticias» Hale, procedente de un pueblecito llamado Houston, en Luisiana. Solamente hace cuatro años que Hale está jugando base ball profesional, estrenando su primer uniforme como tal en el Alejandría, un club de la Cotton State League. En esa misma temporada el muchacho llamó notablemente la atención de los scouts de los Indios al confeccionar cuarenta y nueve cuadrangulares. Al siguiente año jugaba bajo opción del Cleveland en el Decatur, en la Liga de las Tres I. Luego pasó al New Orleans y por último al Toledo de la Asociación Americana; después ya se encontraba listo para entrar en las Mayores.

Hale parece haber desplazado a Bill Cisell, el infielder que les costó ciento veintitrés mil pesos a los Chisox de Louis Comiskey. «Malas Noticias» sólo tiene veinticuatro años y siempre ha desempeñado la defensa de la esquina caliente; pero es muy ligero y encaja perfectamente en la adulterina. En su viaje al Este conectó tres jonrones; en Filadelfia su bambinazo alcanzó una distancia únicamente lograda antes por Jimmy Foxx. En ese mismo primer choque, en Yankee Stadium, Babe Ruth, después de correr más de diez yardas que es la distancia que separa a la gradería de sol de donde él se coloca normalmente en la pista de track que corta los jardines, le llevó un home run de manera sensacional, puesto en la punta de los pies y completamente vuelto de espaldas.

Monte Pearson es el último de los reclutas que se ha agregado a los Indios después de haber ganado once juegos y perdido cinco en el Toledo. Pearson tiene veintitrés años de edad, habiendo sido adquirido hace dos años del Oakland, de la Liga del Pacífico.

Su primera aparición la hizo frente a los Senadores perdiendo el desafío con score de 3-2 cuando sus compañeros contribuyeron con dos errores en el primer inning. Después de ese primer episodio, en que el Washington hizo sus tres visitas a la accesoria de Margot, Pearson no permitió más carreras, pero Alfonso Thomas y Bill McAfee, que lanzaron por la trouppe de «Silver Fox» Griffith, se impusieron a la inexperiencia de su joven rival.

La labor de Pearson se comenta vivamente y su reciente demostración frente al Boston Red Sox, en la que ponchó a siete bateadores y finalmente se anexó el match 2-1, habla muy alto de sus condiciones que tienen trazas de llevarlo rápidamente al lado de las grandes estrellas de la Liga Americana.

Aunque Babe Ruth es conocido en New York como un right fielder, él juega en el jardín izquierdo para la mayoría de los fanáticos de las ciudades representadas en la Liga Americana. El cambio de terreno en Cleveland, del viejo League Park al Stadium Municipal, ha añadido otro lugar en donde el Bambino es un left fielder.

Actualmente Ruth solamente defiende el right en Yankee Stadium y en Washington. En las otras dos ciudades del Este y en las cuatro del Oeste nunca desempeña el right field.

La disposición de los terrenos respecto al sol, fué lo que determinó a Miller Huggins emplear ese sistema con el Babe, debido a que a Bob Meusel no le molestaba tanto el sol. En 1930, Coms se alternaba con Ruth, y desde hace dos años Ben Chapman es quien realiza esa labor.

El agradar es un deber social. Vístase en

london city

y tendrá personalidad.
San Rafael, 16. — Teléf. A-6811.

HABRA NATACION Y DIVING HOY EN LA ASCION. CRISTIANA

Un interesante programa de 11 eventos ha sido combinado para efectuarse en la piscina

Está anunciado para esta noche, comenzando a las nueve, el simpático dual meet de natación y diving que han combinado los equipos del Casino Español y Y. M. C. A. para efectuarse en la piscina de la Asociación Cristiana y, aunque en la fiesta no han de tomar parte los mejores nadadores de Cuba, se espera que resulte un entretenimiento feliz para los amantes del deporte que no se han trasladado todavía a Varadero para presenciar las justas nacionales.

Buen programa de eventos se ha combinado para esta noche en la Guay, pudiendo decirse que las pruebas han de resultar interesante.

He aquí el programa:
Relevo Medley de 180 yardas.
440 yardas libre estilo.
100 yardas libre estilo.
60 yardas medley swin (ex.)
160 yardas de espalda.
100 yardas de pecho.
100 yardas estilo libre (exhibición mujeres).
220 yardas estilo libre.
40 yardas estilo libre.
Diving desde trampolín de un metro.
Relevo libre de 400 yardas, 4 por 100.

Tomarán parte los atletas siguientes:

Por el Casino Español: R. Carrerá; N. Carrerá; B. Digón; B. la Rosa; J. R. Gutiérrez; E. Baró; J. Turró; E. Olivares; D. Sánchez; E. Dovo; H. Dovo y M. Pacheco.

Por la Y. M. C. A.: M. Pérez; F. Bassart; A. Cernuda; R. Smith; J. Cortiñas; E. Prieto; E. Bueno; M. López; M. Barrios; A. López; J. Santana; J. Bilbao; C. López; A. Martínez; R. Betancourt; J. Rodríguez.

Jueces: doctor de la Carrera; señor J. Carcas; C. Faura; G. Valverde.

Time keepers: J. Anyaumat; C. Fourniers; L. Santos.

Jueces de Diving: doctor O. Machado; señores P. D. Galiana y A. N. Coronado.

Anotadores: señores J. Fernández y C. Eagen.

Anunciadores: Modestín Morales y J. Campanioni.

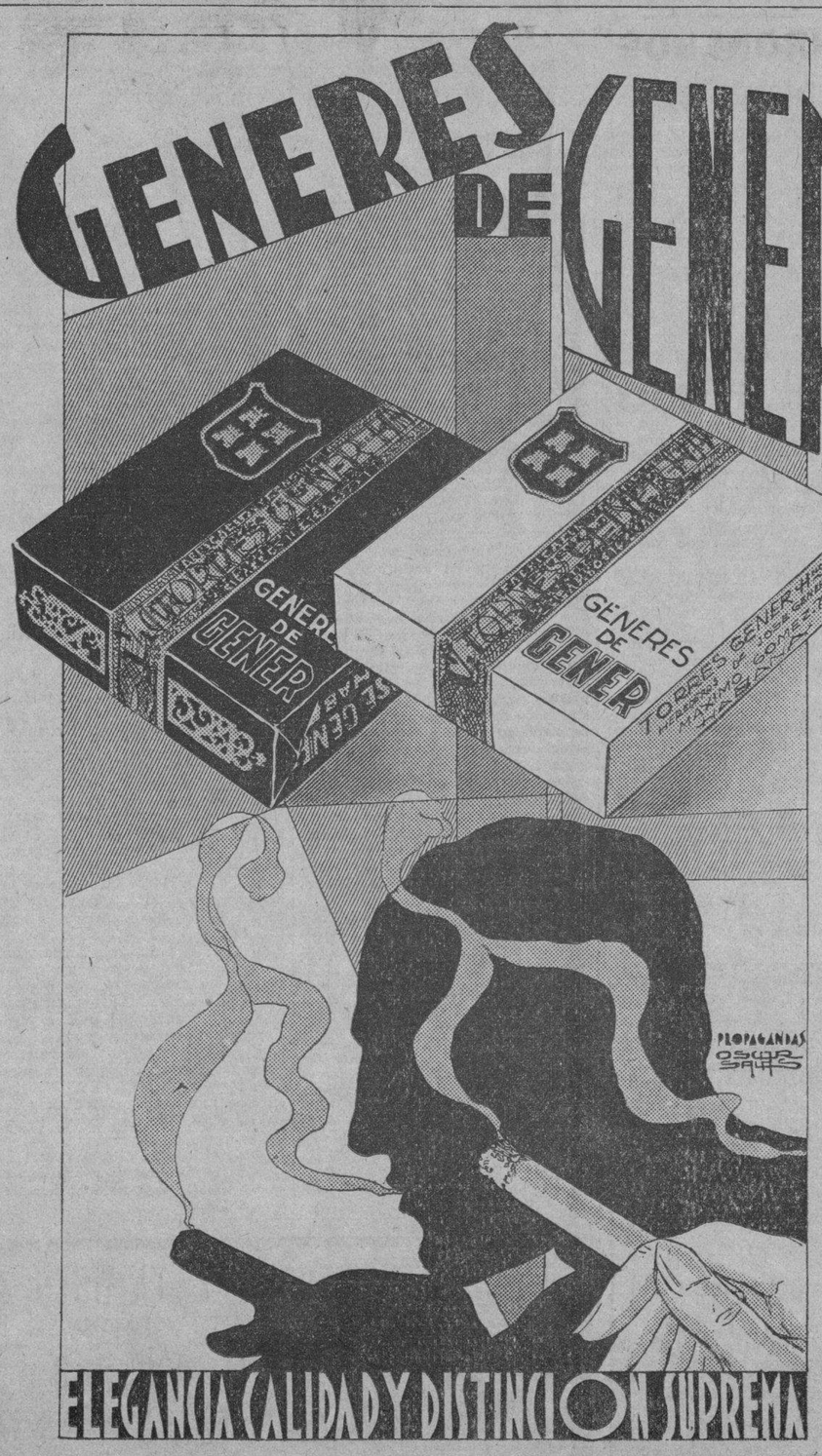

LOS EQUIPOS DE NATACION DEL CIRCULO MILITAR Y HABANA YACHT CLUB SALIERON AYER CON RUMBO A LA PLAYA DE VARADERO

Mañana lo hará el equipo del Casino Español que lleva a sus novatos a las pruebas nacionales de natación que se celebrarán el sábado. Luce otra vez favorito el Círculo. Notas

SE ESPERA UN GRAN DUELO ENTRE MARTINEZ CONILL Y SUAREZ SOLIS

(Por REGUERA)

El sábado serán las competencias nacionales de natación en Varadero y nuestros principales equipos han iniciado su desfile hacia la linda playa. El Círculo Militar y Naval que lleva cuatro victorias consecutivas anotadas en la temporada, partió en las primeras horas de la mañana de ayer llevando en su squad elementos valiosísimos que hacen presumir un nuevo triunfo para Tito Silverio y su grupo.

Castillo y Recarey optarán en el diving. Dos espadas en el evento. Walter Calas, Alcibar, P. Herrera, Chupi Muñoz Bustamante serán los «sprinters» de la caravana. Todos en las mejores condiciones. En la distancia de pecho estarán Martínez Conill y Foyo y el back stroke se lo discutirán Justo Rodríguez y también don Oscar Martínez Conill.

Las distancias medias, en los cuatrocientos metros, Moisés Hernández Bernal y Finlay. Los dos primeros embarcaron ayer y Finlay ya se encontraba en Varadero.

Los mil quinientos metros tendrá la representación del Círculo en J. Vivó y Loret de Mola. El equipo del relevo de los militares luce igualmente formidable y serán Calas, Alcibar, Conill y Finlay o Moisés los cuatro jinetes de Tito.

Como suplentes del equipo embarcaron Arnao y Rojas.

EL H. Y. C. A LAS 4 P. M.

En horas de la tarde embarcó el Havana Yacht Club. Va al frente de los nadadores Manolo J. Díaz, el notable coach cubano. El equipo de Manolo, sin duda uno de los más prometedores del momento, está integrado por dieciséis hombres. Manolo los someterá a un entrenamiento ligero en estos días que nos separan del sábado y estamos seguros que sus muchachos pueden conquistar buenos puestos.

Díaz no ha querido decir media palabra en la forma que nadarán sus muchachos. La selección ha de hacerla en el momento.

TAMBIEN EN EL CASINO

Ha demorado su salida hasta el viernes el equipo de natación del Casino Español que también se encontrará presente en las pruebas de natación del próximo sábado. Esta proposición se debe a que los nadadores del Casino tomarán parte en las competencias que se ofrecen en la noche de hoy en la piscina de la Y. M. C. A. A. que se anuncia en otro lugar de estas páginas. Humberto Dovo lleva a sus muchachos esperanzados en conquistar algunos triunfos. «Por lo menos—ha dicho Dovo—rendiremos nuestro mejor esfuerzo...»

EL «NAUTICO» DEBILITADO...

El equipo del Náutico de Varadero este año no se encuentra en su mejor forma. Algunos de sus nadadores han reportado demasiado tarde al entrenamiento mientras los teams de la Habana están muy bien preparados. Lutero Hernández no nadará y quedará pendiente otra vez el duelo con Martínez Conill. Pablito la Rosa es el único hombre que presentará el Náutico de Varadero en el relevo y se nos ha dicho que el fenómeno de nuestras distancias cortas no se halla en sus mejores días. Jenkins, otro buen atleta del Náutico, será visto este año entre los remeros.

APUNTICOS...

El Círculo Militar está considerado otra vez favorito para ganar un evento de natación... Si gana obtendrá su quinto triunfo de la season... Martínez Conill tendrá que cuidarse mucho frente a Suárez Solís, que está haciendo tiempos admirables en las distancias de pecho... Será un bonito duelo... Reyes Gavilán y Kiko Flores pueden ofrecer una gran prueba en el back stroke... Los dos jóvenes atletas van en su mejor forma... Castillito es el favorito para el diving aunque tiene en Goudie un gran rival... El Círculo Militar finalmente luce el mejor en el relevo...

LA TRIPULACION DEL VEDADO TENNIS SE ENCUENTRA LISTA PARA LAS REGATAS DEL DOMINGO EN AGUAS DE LA "PLAYA AZUL"

Los bogadores del monograma blanco han realizado un perfecto training bajo las órdenes del entusiasta Pte. del V. T. C. que es también uno de los mejores coachers criollos de remos

SALEN MAÑANA RUMBO A VARADERO Y SE HAN DE ALOJAR EN EL CAMPAMENTO «JABON CANDADO» CEDIDO POR CRUSELLAS

(Por Guillermo PI)

El día de las grandes regatas nacionales de remos se va acercando a pasos agigantados. Ya tenemos casi encima el domingo día 30, que es la fecha indicada para celebrarse el más importante evento de boga del año. El Club Náutico Varadero se está preparando hace algún tiempo en espera del que ha de resultar emocionante encuentro de canoas en la hermosa Playa Azul.

Por lo pronto, podemos anunciar que los campeones de Cuba, el Cienfuegos Yacht Club, ha de defender el trofeo de los que aspiran a arrebatárselo. En buen training se hallan las tripulaciones de Varadero, Cienfuegos, Vedado y Habana Yacht, aunque esta última, según rumores, no está muy decidida a competir pese a tener alquilada casa en Varadero y todos los preparativos hechos; la causa la ignoramos, sólo acogemos el rumor a título de información.

Estuvimos ayer tarde de charla con el presidente del Vedado Tennis, el entusiasta entre los entusiastas, doctor Angel Aixalá, quien nos manifestó que su canoa de cuatro estará en la línea en los momentos de sonar el disparo de salida. Muchos esfuerzos ha tenido que realizar el presidente vedadista para llevar su ligera tripulación a competir por la Copa Cuba en las regatas del domingo.

Angel Aixalá se ha convertido en activo coach de sus muchachos desde hace varias semanas; él fué quien enseñara a los juniors, conduciéndolos a las aguas del Reparto Miramar frente a la canoa yatista para sacarlos vencedores en un recorrido de 1,500 metros, logrando para las sedas del Tennis la championabilidad junior de Cuba.

Y no conforme con esa labor ha continuado el esfuerzo sin recortar su enorme entusiasmo, que se crece ante la fatiga, que salta todo obstáculo y vence todo contratiempo. De la canoa junior vencedora ha sacado tres remeros, completando el cuarto con Miguel Mendoza y llevando de timonel a Julio Pertierra.

Con esa tripulación—nos dijo el doctor Aixalá—sé que no llevo a las aguas de Varadero un conjunto invencible, que no he de aparecer con una sola jaba donde se introducen solamente las ganancias; llevaré conmigo dos jabas, hay que ir preparado a ganar y a perder. Excuso decirle que trataré por todos los medios a mi alcance de llenar la del «ganing, pero si así no resultara, de todas maneras habré cumplido con el sportsmanship requerido en estos casos.

Nuestro club, en otros tiempos muy próspero y abundante, lucha en estos momentos con lo que luchamos todos: la crisis económica, lo que casi huelga decirlo. Los muchachos han tenido que allegárselo todo—continuó diciéndonos Aixalá—, desde el traje de remar hasta el desayuno. Todo gasto, por insignificante que sea, ha corrido y corre por cuenta de ellos. El club lo único que les proporciona es la canoa los remos y una bandera deportiva muy gloriosa para que la defiendan con todos sus alientos; lo que ya es bastante.

Y si usted los hubiera visto día tras día comparecer a la hora del alba en la casa de botes, animosos y dispuestos, disciplinados y obedientes, sacar el shell, lanzarlo al agua con el cariño y el cuidado que se trata a la prenda más preciada, y luego disponerse a la faena del entrenamiento río arriba, río abajo un par de horas, y al atardecer repetir la misma operación; si usted los hubiera visto, repito, con seguridad que los aplaude y se entusiasma junto con ellos.

Puede que no regresemos con la copa Cuba, pero de que llevamos vitamina suficiente para traerla a nuestras vitrinas, de eso sí puede estar usted seguro. Mis muchachos no desconocen el brillantísimo historial de remos del Vedado Tennis, ellos saben que por años nuestra enseña se impuso en contiendas muy numerosas y muy reñidas. El monograma blanco sobre campo azul no ha desteñido, como no se desteñirá mientras exista sobre la haz de la tierra un vedadista de corazón, y fiados en esos alientos que nos vienen de las glorias pasadas es que concurriremos a las competencias del próximo domingo dispuestos a cargar con el vellocino.

El promedio de peso de mis remeros es de 17 libras, y el de altura de cinco pies 9 pulgadas, sin contar al timonel, que no necesita tamaño, sino experiencia y ecuanimidad, de la que Pertierra se encuentra bien provisto. Es, en resumen, una tripulación muy ligera, de peso welter, pero que ha de «jalar» por los palos como si tuviera el desplazamiento de humanidad de un Primo Carnera cada remero. Yo tengo mucha fe en ellos, como ellos la tienen en mí. No es otro nuestro lema que el de «uno para todos y todos para uno».

—¿Qué juicio le merecen las demás tripulaciones?—preguntamos al entusiasta Aixalá. —El mejor que se puede hacer; yatistas, cienfuegueros y varaderistas han puesto a contribución todo entusiasmo y espero que la lucha ha de ser de lo más reñida y resultará vencedor el crew que más vitaminado se presente.

—¿Cuándo han de salir rumbo a Varadero?—volvimos a inquirir del doctor Aixalá. —El jueves (mañana) en automóviles nos dirigiremos a la Playa Azul. Espero que salgamos a las nueve de la mañana. En Varadero nos alojaremos en el Campamento «Jabón Candado», debido a la gentileza del señor Ramón Crusellas, que lo ha puesto graciosamente a nuestra disposición, rasgo que no ha de olvidar el Vedado Tennis y que de por sí habla muy alto de la cortesía y deportivismo del señor Crusellas. Nos acompañarán Fernández Rebull y los suplentes Arturo Finlay (timonel) y Jesús de los Heros y Melquiades Jinorio. La tripulación, ya seleccionada, que ha de defender las sedas del Vedado Tennis es la siguiente:

Stroke: Manolo Suárez. 147 libras. Altura 5.9.

Número 3: Miguel Mendoza. 170 libras. Altura 5.11.

Número 2: Ralf Estrada. 154 libras. Altura 5.8.

Número 1: M. Dussac. 150 libras. Altura 5.8.

Timonel: J. Pertierra. 115 libras. Altura 5.4.

VEASE más SPORTS en la página DIECISEIS

M.E.C.D. 2016

SPORTS DIARIO DE LA MARINA SPORTS

SENSACIONALES OFERTAS QUE FUERON HECHAS A VINES, PARA JUGAR EN EL PROFESIONALISMO, LE HICIERON DAÑO

Es la opinión del crítico de «New York World Telegram», quien escribió lo siguiente: «Vines trató de ser un Atlas, pero sin poseer los hombros». Hacen muchos y variados comentarios

(Por ALAN GOULD, de la Prensa Asociada)

NUEVA YORK, julio 24. (AP.)— Discutir las desgraciadas expediciones de las fuerzas americanas de la copa Davis en los últimos seis años, ha sido un entretenimiento popular de mediados del verano, pero las consecuencias de la última y a la vez más dolorosa derrota de los teams americanos, parecen haber sido más fuertes que nunca.

La estrategia y dirección americana soportó considerable fuego enemigo en la convención del año pasado de la United States Lawn Tennis Association. Especialmente los delegados del oeste, encabezados por el nuevo presidente Harry S. Knox, con toda seguridad que demandarán una completa y crítica investigación, basada en los últimos despachos cablegráficos que dan la impresión de haberse presentado Wilmer Allison y Ellsworth Vines, ases de los matches de singles, «over-trained», o trabajados hasta un extremo de completo destrozamiento nervioso o ambas cosas.

Knox y otros oficiales de la U. S. L. T. A., incluyendo a Holcombe Howard, primer vicepresidente, felicitaron hoy a Inglaterra por «su gran victoria.» Suspenderán toda crítica hasta obtener posterior información, pero los periódicos, aquí y allá, atacan los métodos de Prentice capitán del team y de Mercer Beasley coach de tennis de Princeton, que «extraoficialmente» estaba ligado a los players americanos.

El consensus de opiniones parece demostrar que una combinación de «alta presión» y exceso de confianza arruinó los chances del team este año, que se suponía iba a borrar los anteriores fracasos y a devolver a los Estados Unidos la posesión de la Copa.

En efecto, se les dijo que «los franceses están en el descenso y este es el año.» Pero aparentemente pasaron por alto a los ingleses, por segunda vez en tres años, pese al peligro que anunciaba su victoria sobre Australia.

Vines luce como la principal víctima de la presión. No solamente llegó el campeón americano a la serie inter-zonas después de un año de competencias casi continuas en tres continentes, si que también jugó con el conocimiento de que ofertas lucrativas para ingresar en el profesionalismo, estaban a la vista.

El crítico del «New York World-Telegram» dice hoy: «Vines, más sensitivo de lo que se imagina la mayoría del público, comprendió que debía tener su reputación para poder ganar todo el dinero del profesionalismo. Este handicap mental, unido al ancla de la copa Davis, le hundieron. Trató de ser un Atlas, sin poseer los hombros.»

Hace varias semanas Vines se vió asaltado con una oferta extravagante de $100.000 por una tournée profesional con la troupe de Bill Tilden, después de terminada la temporada de 1933. Se sabe que el campeón amateur americano discutió esta aventura. Además, se le hizo otra oferta como manager de una cadena de tiendas de efectos deportivos, en todos los Estados Unidos.

Tilden, antes de salir para Europa este verano fué uno de los pocos observadores capacitados que advirtieron a los americanos del peligro del exceso de confianza y sugirió que el team hallaría tropiezos antes de llegar al round-reto. Big Bill parece que también estaba molesto por haberse rechazado su oferta de ayudar a entrenarse al team americano, mientras estaba en París.

No había coach oficial para el team americano, pero parece que Beasley, que tenía una buena reputación por haber desarrollado buenos jugadores de tennis, fué recibido extraoficialmente como coach en París, después de viajar hasta la capital francesa como periodista. La U. S. L. T. A. enfáticamente negó hoy que Beasley tuviera conexión alguna, oficialmente, con el team americano, pero se sabe que tantos Vines como Allison deseaban su presencia y tenían gran confianza en los servicios del coach. Los despachos cablegráficos dicen que Beasley supervisó las prácticas.

Los Estados Unidos probablemente saldrán bien, financieramente, en la expedición de este año, debido a las grandes concurrencias en los matches interzonas y pese al aumento de gastos. Las naciones competidoras reciben cada una 50 por ciento de la recaudación neta. La derrota, sin embargo, es mala noticia para los clubs del este que esperaban celebrar los finales en sus «homes» en 1934.

ENTRE PAREDES

—El squash tennis avanza.
—Es deporte de moda.
—Las girls en las canchas.

(Por M. F. GORDON)

Es extraordinario el entusiasmo que el Squash ha despertado entre la juventud. Hasta ahora muy pocos clubs contaban con canchas ad hoc y era escaso el número de jugadores que lo practicaban. Y desde los gloriosos días en que del Habana Madrid donde entusiasmaron al público aquellas muchachas cuyos nombres aún recuerdan con admiración los fanáticos del Jai Alai con raqueta no conocíamos ninguna mujer que se hubiese dedicado a practicarlo. Pero actualmente la preponderancia que toma este deporte resulta alarmante para la popularidad del basket ball ,etc., y son las mujeres—destacadas tennistas, conocidas estrellas del basket—, las que se entregan con entusiasmo a la práctica del nuevo deporte **puesto en circulación y popularizado** por conocidos clubs de esta capital.

Me informan que en el Club de Auxiliares de Justicia existe ya nutrido grupo de muchachas practicando Squash. En el Miramar Yatch Club tienen el proyecto de construir una cancha de 18 a 20 metros en donde veremos a las encantadoras feminas de dicha institución raqueta en mano logrando «rasas» fabulosas y asombrando a los fanáticos con sus remates a derecha e izquierda.

Este año la Unión Atlética de Amateurs de Cuba convocó a un campeonato de tres paredes en el cual participaron los clubs que mejores jugadores podía presentar y del cual salieron los campeones actuales en dobles y singles, prueba evidente de que la Unión se interesa por este deporte emocionante y movido. Y no es de dudar que para el año que viene al convocar nuevamente la Unión para el Campeonato de Junior convoque así mismo el Junior de Mujeres, dado el entusiasmo que entre ellas ha despertado el squash. Dentro de poco contaremos con estrellas femeninas y podrán formarse parejas mixtas de gran fuerza y habilidad. ¡A embullarse, muchachas, que ya hay muchos entrenadores dispuestos al sacrificio de «fabricar» campeonas...

PADECE DE DISPEPSIA?
NO PUEDE TRABAJAR?
TOME
PEPSINA y RUIBARBO BOSQUE
y SENTIRÁ PRONTO ALIVIO
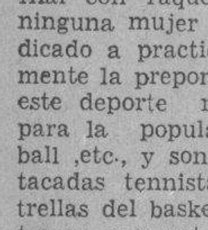
Laboratorio del
Dr. A. C. BOSQUE
TEJADILLO 36
HABANA

AUN CUANDO SE ANIMEN LO SUFICIENTE PARA GANAR EL PENNANT EL AÑO QUE VIENE HABRA REFORMAS EN EL TELEFONOS

Los altos oficiales de la novena parecen convencidos de que al team le hace falta sangre joven en el line up. Diviñó confía en un brillante «come back» del equipo. Detalles

CREE QUE EL HERSHEY ES LA NOVENA PELIGROSA

Por DAN

Ganen, pierdan o empaten—y las probabilidades son de que han de quedar en muy baja posición en la temporada—, los muchachos del Club Teléfonos sufrirán una limpieza general en su novena para 1934 e imitando al Vedado Tennis, Yara y otros clubs, presentarán numerosas caras nuevas en su line up de esa season.

Los altos oficiales del Teléfonos están completamente desilusionados con el trabajo que están realizando sus jugadores y creen que el team necesita nuevo ambiente para discutir el pennant con mayores probabilidades de éxito.

«Diviñó tendrá que desprenderse de algunos veteranos», nos dijo ayer un alto telefonista, que está íntimamente ligado con los asuntos del team de baseball. «En la novena hay muchas caras viejas que están cansados de jugar a la pelota y no ofrecen ya todo lo que pueden al club. En esta temporada hemos perdido muchos juegos por falta de acometividad de algunos de nuestros jugadores, y eso tratará de eliminarse para la season de 1934».

El telefonista no quiso decir qué jugadores «están destinados a salir de la novena», pero no se necesita ser muy entendido en la materia para comprender que Matías Flores, Francisco Espiñeira, M. Romero y Cándido Hernández, están entre los que «pueden dejar de vestir uniforme para 1934». Estos veteranos fueron considerados los puntos capitales del team al iniciarse la season actual, y se vé que hasta ahora no han respondido a la confianza en ellos depositada. Han fallado en los momentos oportunos y han lucido lentos a la defensiva, permitiendo que algunos batazos fildeables de los contrarios se hayan convertido en hits.

Interrogado por los cronistas que cubren la temporada de base ball de la Liga Nacional de Amateurs, Octavio Diviñó, veterano manager de los telefonistas, negará seguramente que se esté estudiando alguna variación en el team para 1934. Estando a mediados de la season, luce mala política el anunciar oficialmente reformas en un team integrado por veteranos. Estos jugadores se considerarían incluídos entre las posibles bajas y podrían aminorar inconscientemente su juego **steady**. Pero, no hay duda de que el Teléfonos experimentará cambios para 1934, y es como dinero en mano afirmar que la sangre joven, de empuje, será lo que dominará en el conjunto que aparezca regularmente en los socres.

HA SIDO LARGO EL SLUMP

El prolongado slump que ha sufrido la novena telefonista ha sido la causa de que se esté pensando ya en cambiar el line up para 1934. El mismo manager Diviñó ha sufrido mucho con las derrotas experimentadas por el club, y ha declarado sinceramente que jamás creyó que sus muchachos pudiesen atravesar tan larga inercia al bate.

«Todos los clubs tienen sus slumps, por eso no me preocupé grandemente por nuestras primeras derrotas de la temporada», dice Diviñó, «pero, parece que nuestra mala racha ha sido la más larga que se recuerda en los records de la Liga Nacional de Amateurs».

«Nuestro club ha perdido muchos juegos que con un poco de suerte pudo haber ganado. De ahí nuestra baja posición en el estado de los clubs».

«Yo creo que nos levantaremos a tiempo para dar batalla por el primer lugar—dice Diviñó. «Nuestro team tiene muy buenos jugadores, el mejor pitcher zurdo de los amateurs y reserva suficiente para disputar cualquier pennant. Cierto que ahora nos vemos contenidos por las siete derrotas que experimentamos en la primera vuelta del campeonato, pero el domingo tuvimos una buena reacción y espero que desde ahora en adelante la historia sea distinta. A un team fuerte y de empuje se puede contener parte del tiempo, pero es muy difícil contenerle todo el tiempo y todos ustedes saben que el Teléfonos posee una de las mejores novenas del campeonato»

LUCHA MUY REÑIDA

Diviñó se alegra infinito que los favoritos hayan experimentado una floja arrancada en la temporada. «Esto ha dado vida al campeonto y ha proporcionado a los teams débiles alguna seguridad y entusiasmo para batallar duramente hasta el final» —dice Octavio.

Diviñó espera una lucha reñida y cree, sinceramente, que «el team que desee triunfar tendrá que derrotar al Hershey» .

«El Regla está en muy buena posición ahora, pero la temporada es larga y puede perder la ventaja que posee. El Hershey, en cambio, se ha mantenido en la primera división hasta ahora e irá mejorando a medida que avance la season. Ese es realmente el team que tenemos que derrotar».

El team telefonista, que puede haber iniciado el domingo una buena campaña de «come back», jugará precisamente con el Hershey esta semana, y será cosa de ver si Picazo es capaz de ganarle a los campeones amateurs del año pasado para devolver al team el espíritu que necesita para volver a la primera división.

El match Teléfonos-Hershey cubre el segundo turno del programa anunciado para los terrenos de Regla. En el primero, jugarán Deportivo de Cárdenas y Vedado.

En Marqueses Field juegan Regla y Fortuna en el primer turno (un gran match) y Cubaneleco y Yara en el segundo.

«PANAMA PACIFIC LINE» PERDIO CON MATILDE DE TELLO EN SEIS INNINGS

Como habíamos anunciado el domingo pasado en los terrenos de Atléticos de Los Pinos se celebró un encuentro entre las potentes y disciplinadas novenas «Matilde de Tello» y «Panama Pacific Line», habiéndose suspendido el juego en el quinto inning por presentarse en el terreno «madame la lluvia», en el momento de reacción por parte del team de los vapores, pues se encontraban dos «marítimos »en bases y el gran Nardo al bate con dos outs.

Sobresalieron en este corto encuentro por «Matilde de Tello», el catcher Gámiz, que no obstante su tobillo «virao» da mucha cureña y bateó de dos uno, Mesa de tres uno, Rety de tres uno, Calderón de tres uno y el pitcher Emilio que pitcheó una gran pelota a pesar de aflojar en el momento de hacer su aparición en el terreno «el agua». Por la «Panama Pacific Line» se distinguieron, primeramente el pitcher Paz que no valió que se le acaramelaran varias veces sus compañeros, pues pitcheó con mucho control y serenidad, Scale, que bateó una línea de dos bases por el right field, Mayabeque, que parece que no les dió clases esta semana a los «chaveos» y se presentó con la vista clara bateando una línea de dos bases también. Cejas, de dos uno, Filpes, que no venía fildeando como él sabe, sin embargo, conectó como siempre, su hit, Nardo, el «fantasma», de uno uno, Basilio de dos uno y por último el «viejo» Maximín de uno uno. Se nos olvida «Coco», que fildeó a la campana.

Scores:

M. DE TELLO

	V.	C.	H.	O.	A.	E.
Mesa, rf.	3	2	1	0	0	0
Arturo, 2b	3	0	0	4	0	1
Rety, cf	3	1	1	0	0	0
Calderón, lf	3	1	1	1	0	0
Llullo, ss	3	1	0	0	0	0
Valdés, 1b	3	0	0	5	0	0
Gámiz, c	2	2	1	4	0	0
Israel, 3b	3	0	1	0	0	0
Emilio, p	2	0	0	0	0	0
Totales	25	7	5	14	0	1

PANAMA PACIFIC

	V.	C.	H.	O.	A.	E.
Filpes, 2b	2	0	1	1	1	1
Martínez, cf	2	0	0	2	0	0
Vega, ss.	3	0	0	0	1	1
Nardo, 3b	2	1	0	1	0	0
Scale, lf	2	1	1	2	0	0
Cejas, 1b	2	1	1	8	0	1
Mayabeque, c	2	0	1	1	0	0
Basilio, rf	2	1	1	0	0	1
Paz, p	2	0	1	0	1	1
Maximin, 2b	1	0	1	0	0	0
Totales	20	4	7	15	3	4

ANOTACION POR ENTRADAS:

M DE TELLO.	1	1	4	1	0—7
P. P. LINE	0	2	0	2	x—4

RETO

Por este medio retamos a las siguientes novenas: Calabazar, Cotorro, Güira de Melena, Güines, Santa María del Rosario, El País, El Relámpago, La Casa Grande, La Moderna Poesía y otras que quieran medir sus fuerzas. Dirigirse al señor Pedro Cagigas, Tamarindo 91.

Jesús G. Díaz compareció en la Audiencia

Está acusado de la muerte del asiático Manuel Chang. Pide el fiscal 14 años de presidio

Acusado del delito de homicidio, por la muerte del asiático Miguel Chang, comenzó a ser juzgado ayer por la Sección Segunda de la Sala de Vacaciones de la Audiencia el joven de diez y ocho años Jesús González Díaz, conocido por «El Guajiro», para quien el Ministerio Fiscal interesa catorce años, ocho meses y un día de reclusión.

Aparece de las actuaciones sumariales que Chang era víctima de las mofas continuadas de varios jóvenes y estimando aquél que uno de ellos era González Díaz, que estaba a la puerta de su domicilio, en San Ignacio 21, se dirigió a él amenazadoramente y ante esa actitud «El Guajiro» levantó su brazo y dió un fuerte golpe en el rostro a Chang, quien cayó al pavimento, contra el cual se produjo un formidable golpe en la base del cráneo, fracturándosela y falleciendo a los tres días.

González Díaz, en sus descargos, manifestó que no solamente Chang lo amenazó, sino que se expresó injuriosamente de la autora de sus días, por lo que él repelió ese injustificado ataque agrediendo con las manos al asiático, el que cayó al pavimento, como antes decimos, y se produjo el golpe fatal, sin que jamás fuera su intención el dar muerte a Chang.

Se practicó la prueba pericial, a cargo de los doctores Barreras, Barroso, Muñiz, Pérez Rivera y Hernández Alborná, peritos médicos que informaron sobre la herida que sufrió Chang y las causas de la muerte; también desfilaron los testigos, siendo renunciados los que interesaba la defensa, por estimarlos innecesarios.

Hoy seguirá el acto con el informe del Fiscal doctor Fausto Alfonso y el del defensor, doctor Carlos A. Muñoz, quien mantiene una tesis alternativa: pide, y así lo sostendrá en su informe, que se aprecie a González Díaz la falta de intención del mal mayor causado, pues a su juicio se ha probado con las pruebas practicadas y que, por consiguiente, se le condene a sólo treinta días de arresto o que, caso de estimarse su culpabilidad en toda la plenitud de la intención, se le estimen las atenuantes de arrebato y obcecación y de falta de provocación; aquélla por las frases injuriosas que Chang dirigiera al referirse a la autora de sus días, y ésta porque, en ningún momento provocó, ni con gestos ni con palabras la actitud amenazadora del repetido asiático.

El Dr. Cantero Herrera tiene el derecho a reclamar la herencia de $5,000,000 al gobierno peruano

El gobierno del general Benavides, del Perú, ha negado la justicia al abogado cubano, según la opinión de varios distinguidos letrados que han intervenido en el asunto

El doctor Eugenio Cantero Herrera, abogado cubano, español y peruano, tiene formulada desde hace muchos años, una reclamación al Gobierno del Perú, por una herencia cuantiosa que a él y a otros cubanos parientes del general Orue Mirones, dejara éste cuando muriera, allá por la mitad del siglo pasado.

La reclamación del doctor Cantero Herrera, que se ha movido mucho en estos últimos tiempos, ha tenido un epílogo fatal recientemente, al no reconocer el Gobierno de Benavides, Presidente del Perú, el derecho que asegura el abogado Cantero Herrera que le asiste.

El reclamante nos ha visitado y entregado una serie de opiniones en relación con la reclamación expresada y del derecho que le asiste, tales como las formuladas desde el año de 1923 por don Cristóbal Bidegaray, hasta nuestros días, por el doctor Orestes Ferrara.

A tal respecto dicen los opinantes legales lo siguiente:

DON CRISTOBAL BIDEGARAY

En nada se acomodan pues, como es notorio, a las leyes peruanas y a los principios generales del Derecho, los fundamentos y consiguientemente la parte dispositiva de todas estas sentencias. Les han sido denegada la justicia por consiguiente. Les asiste el derecho de pedir y obtener de nuestro Gobierno, amparo y protección para sus intereses atropellados en el Perú.

JESUS MARIA BARRAQUE

Un procedimiento ante los tribunales peruanos, que se resuelve por estos con manifiesta oposición a leyes sustantivas de aquel país, bien caracteriza—el caso de denegación de justicia, tanto más, cuanto que en el curso de agotamiento de todas las instancias de que pudo hacer uso la parte activa en ese pleito, el propio Fiscal de la Corte Suprema, cumpliendo preceptos de trámite produjo luminoso dictamen llamando la atención sobre tal motivo legal, inapreciado por tribunales inferiores, y por consiguiente, ni siquiera cabe a los juzgadores máximos, a los que conocieron del caso en última instancia, escudar su conducta o juicio en pretextos de error.

RAFAEL MARTINEZ ORTIZ

Con manifiesta infracción de las leyes peruanas, afirmación que hago salvando todos los respectos debidos a la judicatura y a la magistratura de ese país, en las distintas sentencias recaídas en los procedimientos seguidos en Lima por el doctor Cantero Herrera, a nombre de los sobrinos de la Habana del general Orúe, han sido negados a los demandantes sus reclamados derechos. —

Yo creo firmemente, que con vista de los autos originales relativos a los aludidos procedimientos y obrantes en los archivos judiciales de Lima, el Gobierno de la República peruana no vacilará en reconocer que en el caso de la reclamación que los originó, ha habido denegación de justicia a los indicados reclamantes, incluso por la Corte Suprema de esa Nación, al dictar su fallo de 11 de agosto de 1921.

MIGUEL ANGEL CAMPA

La proposición de someter a arbitraje el asunto Orúe, la hemos hecho al Gobierno de la República peruana, llevados de un justo propósito de amparar los intereses de nuestros connacionales; pero también de aclarar nuestros derechos dentro de un procedimiento imparcial y jurídico que ofrezca garantías absolutas a un país, cuyos intereses nos son respetables y queridos.

No parece sostenible una actitud que tendiese a desconocer principios como el arbitraje, que rijen las relaciones de los pueblos; pero dada la buena amistad que existe entre Perú y Cuba, merecen considerarse obligatorios para ambos.

EDUARDO USABIAGA

Sería muy doloroso para el Gobierno de Cuba el que fuese desairado en su pretensión, tan ajustada a las normas del derecho internacional, de someter al laudo arbitral las diferencias surgidas entre ambos. La demora, por anteriores gobiernos peruanos, en contestar las notas que sobre este asunto se le han presentado, redunda en perjuicio notable de los intereses de ciudadanos cubanos, por los cuales está en el deber de velar este Gobierno.

ENRIQUE GAY CALBO

La posición del Gobierno de Cuba es sólida en extremo, porque su reclamación se basa en dos hechos fundamentales que son: el desconocimiento de una sentencia ejecutoria de la Corte Suprema de Justicia peruana, y además la infracción manifiesta de las leyes civiles peruanas al resolver sobre cuestiones legales, que caen en la órbita del derecho internacional. El Perú no se puede negar a un arbitraje propuesto con estas razones.

JOSE CLEMENTE VIVANCO

Espera el Gobierno de Cuba, para la oferta de arbitraje formulada, la misma afectuosa atención que ha dispensado siempre el Gobierno del Perú, a todo lo relacionado con materia de suyo tan importante, pues demasiado conoce el valer intelectual de los estadistas peruanos y sabe que al través de más de un siglo, han sido precisamente los diplomáticos e internacionalistas del Perú, los defensores declarados del arbitraje obligatorio, con gran honor para esa Nación, por el desinterés y el anhelo de paz que tal idea representa.

LUCAS LAMADRID

Las infracciones legales que vician la sentencia dictada por la Corte Suprema de Justicia del Perú, en 11 de agosto de 1921, que puso término al pleito iniciado por el doctor Cantero Herrera a nombre de los sobrinos de la Habana del general Orúe, hacen de ella un caso típico de reto a la Justicia, conforme a los términos en que hubo de definir esta especie de la denegación de justicia el Instituto de Derecho Internacional en su sesión de Lausanne de 1927.

La injusticia de este fallo es notoria y excluye hasta la más remota presunción de error en los jueces que lo dictaron, entre otras razones, por la índole misma de las infracciones cometidas, que ni siquiera lo han sido, podríamos decir con Grocio: **in re minime dubia**, en cosa que admite dudas.

ORESTES FERRARA

No pretende el Gobierno de Cuba considerarse árbitro de su mismo derecho en un caso de este género.

Consciente de su derecho y seguro de estar en lo justo y en lo cierto, sin embargo, respeta en todo lo que vale la opinión de la otra parte, y estima que en casos como el presente, cuando están en juego intereses materiales de particulares y no se trata de honra nacional, la solución más apropiada, más civilizada, moderna y fraternal, es acudir a un arbitraje.

Bases presentadas por la Lonja para la fumigación de los víveres importados

En aquellas se determina en qué casos han de ser objeto de fumigación el arroz y otros artículos de consumo, así como cuándo se ha de efectuar en la cámara del importador

La Comisión de la Lonja del Comercio de la Habana, designada a tenor del acuerdo que obtuvo el día 19 del actual en la Administración de la Aduana de la Habana, con los jefes de ésta y el del servicio de Cuarentenas de la Secretaría de Agricultura, Comercio y Trabajo, a fin de determinar de una manera fácil y concertar la forma más viable de llevar a cabo los propósitos de la resolución de veintisiete de junio ppdo. del Hon. Secretario de Agricultura, referente a la fumigación de los cargamentos de granos y otros artículos importados por nuestro comercio, procurando armonizar los intereses comerciales y fiscales con los sanitarios, presentó al señor Jefe de Cuarentenas de la Secretaría de Agricultura Comercio y Trabajo las siguientes «bases».

1ra. LOS BARCOS DE ARROZ PROCEDENTE DEL ASIA. Con referencia a estos Barcos, aunque el arroz haya salido en buenas condiciones de los países de origen, como la travesía es larga, cuando al ser inspeccionados a su llegada al primer puerto cubano, se encuentre el arroz infectado por cualquier insecto perjudicial, se procederá a la fumigación correspondiente, en el mismo barco, supervisado por la Sección de Sanidad Vegetal, y el resto del cargamento de dicho barco podrá ser manipulado en los demás puertos de la República sin necesidad de nuevas inspecciones.

2da. CAFE DE CENTRO Y SUR AMERICA. (No. 3 de la Resolución). Debe aclararse que se hará su fumigación, a menos que traigan el certificado de haberse fumigado en el país de origen, expedido por autoridad técnica y legalizado por el Cónsul de Cuba.

3ra.—BARCOS DE MISCELANEAS CONTENIENDO MAIZ, AJOS, CEBOLLAS, PAPAS, ARROZ; FRIJOLES, GARBANZOS, CHICHAROS Y OTROS GRANOS. Por venir de países cercanos o cuya travesía no es larga y donde se tiene especial cuidado de examinar los productos antes de embarcarlos, y como los Importadores por su propia conveniencia de defender su dinero, no extraen las mercancías que están afectadas o en malas condiciones, ellos mismos cuidarán en sus respectivas cámaras de fumigación de efectuar éstas con toda la intensidad y eficacia siempre que fuere necesario, y teniendo en todo tiempo la Sanidad la facultad de inspeccionar dichas cámaras y los almacenes y comprobar si los artículos están o no en buenas condiciones sanitarias.

4ta. LOS PRODUCTOS Y GRANOS PARA SEMILLA. Cuando cualquier lote de los artículos antes expresado fuese importado, será fumigado con todos los requisitos convenientes a juicio de la Sanidad Vegetal en la cámara que posea el Importador y de no tenerla, en cualquier otra habilitada al efecto. Habana, 22 de julio de 1933.

ENVENENAMIENTO

Ramón Alfonso Padrón, vecino de Damas 56, fué asistido en el Primer Centro de Socorro, de síntomas graves de intoxicación que sufrió al ingerir arroz amarillo y después tomar un vaso de jugo de piña, en el establecimiento situado en O-Reilly y San Pedro.

LOS AGENTES COMERCIALES Y LA ELEVACION DE LOS DERECHOS CONSULARES

El señor Armando Marcé, Presidente de la Asociación Nacional de Agentes Comerciales, ha dirigido al Secretario de Hacienda, el siguiente escrito:

«Noticias recibidas de los Estados Unidos por conducto de exportadores de dicho país, representados por asociados nuestros, nos informan de que en los Consulados de la República de Cuba, se está exigiendo por los funcionarios correspondientes un aumento del 33 por ciento sobre los derechos consulares con el fundamento de que ello se debe a la baja del dólar.

«Como esta práctica está provocando grandes perjuicios a los exportadores de Estados Unidos y a los importadores de Cuba, nos dirigimos a usted en ruego de que se sirva disponer lo conducente a fin de que cese esa práctica, que consideramos no conveniente, ya que en los sistemas monetarios en uso en aquel y en este país, hay paridad de valor en las monedas con fuerza liberatoria».

Sobre el mismo asunto y casi en iguales términos, se dirigió la Cámara de Comercio Cubana al Secretario de Estado.

Mañana jueves se pagará a los maestros

Se les había prometido pagarles ayer. Han mermado los ingresos fiscales, dice el Dr. Averhoff

El secretario de las Finanzas, doctor Octavio Averhoff, a los periodistas que le preguntaron al respecto, ha manifestado ayer textualmente lo siguiente:

—Pueden anunciar, de manera rotunda, que no habrá ni condonación de impuestos ni amnistía fiscal. Los nuevos impuestos se están estudiando —agregó—y naturalmente, el Gobierno pone atención a cuantas sugestiones se le haga sobre este asunto, así como se encuentra en disposición de hacer todo lo que humanamente pueda en favor de las clases económicas. Pero—dijo también—la amnistía o condonación de tributos vigentes no podrá lograrse. El Estado tiene deudas contraídas con el extranjero, con los empleados públicos, etc.; el Estado tiene la ineludible obligación de pagar y por ello el deber de cobrar.

Después, nos dijo el secretario:

—Estimo que en la campaña que se iniciará y se llevará a cabo, en contra de los impuestos vigentes, hay un error de apreciación, ya que en las leyes fiscales no existen determinados extremos que han servido para promover tal campaña.

Entre las preguntas que se hacen al jefe de las Finanzas, hay una que se refiere al impuesto del diez por ciento sobre confecciones de tejidos. Del propio secretario es la siguiente aclaración:

—No es verdad—dijo—que se imponga al comerciante la obligación de pagar el diez por ciento sobre las confecciones de tejidos que tienen en existencia en sus comercios. No. El expresado impuesto se irá pagando a medida que se consuman esas existencias. Sin embargo, en otras partidas como en la que se refiere a las medias, el impuesto se ha rebajado de cuarenta a diez y seis pesos.

Los periodistas preguntaron luego al doctor Averhoff si la recaudación ha mermado en estos últimos días, y él nos manifestó que, indudablemente, los ingresos han mermado considerablemente, merma que se debe, según su opinión, a la campaña iniciada contra los nuevos impuestos.

A tal respecto, el secretario de Hacienda manifestó nuevamente que los servidores del Estado cobrarán este mes de julio puntualmente, ya que en Tesorería existe dinero suficiente para ralizar ese importante pago. En cuanto a los maestros—un gran número de ellos se personaron ayer en las Secretarías de Hacienda e Instrucción Pública—que debían haber cobrado ayer, según se les prometiera, lo harán mañana jueves. El atraso fué debido a mera cuestión de trámite. Los cheques de estos funcionarios que se cuentan por centenares no estaban hechos aun. Por último y respecto a los maestros supimos que el pago se haría a todos los de la República.

El doctor Averhoff también se refirió en el curso de su conversación a los intereses de los bonos oro del Tesoro, manifestando que dentro de muy poco tiempo firmará el contrato con el First National Bank of Boston y, por último, el secretario dijo que estaba redactando un proyecto de ley por el que se ofrecerían facilidades para el pago de los atrasos de los impuestos.

CONTINUO EL JUICIO POR DESFALCO AL C. GALLEGO

Tuvo efecto, ante la Sección Segunda de la Sala de Vacaciones de esta Audiencia, la continuación del juicio de la causa que por desfalco de 19.516.00 pesos al Centro Gallego de la Habana se dirige contra David Valcárcel, cobrador de dicha institución.

Las pruebas han continuado llevándose a cabo y lo seguirán en la tercera sesión que se celebrará hoy. Como se sabe, mantiene la acusación contra Valcárcel, además del Ministerio Fiscal, el doctor Bernardo Caramés, a nombre del Centro Gallego, al que representa el procurador Laureano Carrasco; para Valcárcel piden el fiscal y el acusador ocho años de presidio mayor por hurto cualificado y la absolución, alegando su inocencia, el doctor Pablo Witte Hoffmann, el que, en conclusiones alternativas, dice que si el Tribunal estima que Valcárcel cometió delito, se le condene por estafa.

Compañía Trasatlántica Española
Servicios de Vapores Correos

PROXIMAS SALIDAS

PARA NEW YORK, VIGO, CORUÑA, GIJON, SANTANDER Y BILBAO
Vapor "Habana". Agt. 15
" "C. Colón". Sept. 15
" "Habana". Oct. 16
" "C. Colón". Nov. 15
" "Habana". Dic. 16
" "C. Colón". Ene. 15

PARA VERACRUZ, (México) 48 horas de viaje.
Vapor "Habana". Agt. 8
" "C. Colón". Sept. 8
" "Habana". Oct. 9
" "C. Colón". Nov. 8
" "Habana". Dic. 9
" "C. Colón". Ene. 8

PARA NEW YORK, CADIZ Y BARCELONA
Vapor "Magallanes". Agt. 22
" "C. Colón". Sept. 15
" "Magallanes". Oct. 23
Vapor "C. Colón". Nov. 15
" "Magallanes". Dic. 23
" "C. Colón". Ene. 15

PARA GUATEMALA, COSTA RICA, PANAMA, COLOMBIA, CURACAO, VENEZUELA Y LAS PALMAS, (Canarias).
Vapor "MARQUES DE COMILLAS", Agosto 8; Vapor "MARQUES DE COMILLAS", Octubre 9; Vapor "MARQUES DE COMILLAS", Diciembre 9.

GARCIA & DIAZ, Ltda.,
Agentes Generales
— HABANA. —
Palacio de la Lonja. Teléfonos M-6911 y M-6912.

N. GELATS y Cía.
Habana, BANQUEROS Aguiar 106-108
Vendemos cheques de Viajeros
Pagaderos en todas partes del mundo
y Cartas de Crédito Circulares
en las mejores condiciones.
"SECCION DE CAJA DE AHORROS"
Recibimos Depósitos en esta Sección Pagando el 2½ por 100 Anual. Todas estas operaciones pueden efectuarse también por Correo.

HAPAG
A VERACRUZ Y TAMPICO
LA MODERNA Y RAPIDA MOTONAVE
"ORINOCO" AGOSTO 3
HAMBURG - AMERIKA - LINIE
(CIA. HAMBURGUESA—AMERICANA)
LUIS CLASING
AGENTE GENERAL
Edificio Hotel PLAZA. — Apartado 729. — Teléfono A-4878.

Empresa Naviera de Cuba
Apartado No. 2490, Dirección Telegráfica: EMPRENAVE
Claves en uso: A. B. C., 4a. y 5a.
Edición Western Unión Walkims and Apedix
SAN PEDRO No. 6.—HABANA

TELEFONOS: A-6236. Pasajes y Fletes: A-6316. Información general: A-4730 Departamento de Tráfico: A-3963. Almacén.
A-5034: Segundo Espigón de Paula: M-2680: Tercer Espigón de Paula.

NOTA.—Las escalas de Port Au-Prince, Aux Cayes (Haití), San Pedro de Macorís R. D. Aguadilla Mayaguez y Ponce P. R. Kingston, (Jamaica), son eventuales, esto es, se harán cuando el pasaje o la carga lo amerite

VAPORES EN SERVICIO: Presidente Machado; Baracoa, Cienfuegos, Eusebio Coterillo, Gibara, Guantánamo, Habana, Joaquín Godoy, Julián Alonso, La Fe, Las Villas, Manzanillo Rápido, Santiago de Cuba y Camagüey.

PUERTOS DE ESCALA: COSTA NORTE. — Puerto Tarafa Nuevitas, Manatí, (Victoria de las Tunas), Puerto Padre, (Chaparra) Gibara, (Holguín), (Velasco Bocas), Vita, Banes Nipe, Mayarí, Antilla, Preston, Sagua de Tánamo (Cayo Mambí), Baracoa, Guantánamo, (Boquerón y El Deseo) y Santiago de Cuba

COSTA SUR.—Cienfuegos, Casilda, Tunas de Zaza, Santa Cruz del Sur, Manopla, Guayabal, Manzanillo, Campechuela, Media Luna, Niquero, Ensenada de Mora y Santiago de Cuba.

COSTA NORTE de VUELTA ABAJO.—Bahía Honda, Río Blanco, Puerto Esperanza, Santa Lucía, (Minas de Matahambre), Río del Medio, Dimas, Arroyo de Mantua y La Fe.

REPUBLICA DE HAITI.—Port-Au-Prince, Aux Cayes.

REPUBLICA DOMINICANA.—Santo Domingo, San Pedro de Macorís y Puerto Plata.

PUERTO RICO.—San Juan, Aguadilla, Mayaguez y Ponce.

JAMAICA.—Kingston.

M.E.C.D. 2016

Guanabacoa al Día

SANTA CLARA

En la festividad del día de hoy celebra su onomástico un grupo de damas y damitas muy estimadas en esta sociedad.

En primer término, la bella y elegante joven señora Anita Roselló de Cubría, esposa de nuestro distinguido amigo el reputado galeno doctor Gabriel Cubría Puig, Director del Hospital Civil de esta villa, para la que tenemos un saludo especial.

Señoras Ana María Guerediaga de Marcos, Anita Silveira viuda de Estrada, Ana Paulina García de Mata, Ana Rosa Peñalver de Alvarez y Ana Escudero viuda de Morales.

Señoritas Anita Escudero, Anita Cortés, Anita Bosch, Anita Menéndez y Ana María Ayala.

Y las niñas Anita Olivera e Imán Anita García y Martínez, muy inteligente y graciosa.

A todas les enviamos nuestra felicitación más sincera, con los votos que formulamos por sus venturas y dichas.

ENFERMA

Hállase delicada de salud la venerable dama Matilde Caballero viuda de Penichet, abuelita de los conocidos doctores Bernardo y Gustavo Cardelle y Penichet.

Dado lo avanzado de la edad de la distinguida enferma, el mal es de algún cuidado.

Que en breve esté bien la respetable anciana, son nuestros más fervientes deseos.

TRASLADO DE MORADA

Para la casa Máximo Gómez número 23 han trasladado su morada la estimada señora Francisca Pérez viuda de la Noval y María de la Noval viuda de Ayala, en unión de sus hijos.

Sépanlo así sus numerosas amistades.

Prosperidad y salud, en la nueva residencia.

VELADA HOMENAJE

Por un grupo de distinguidas personas de esta localidad, se ha formado un comité con el propósito de ofrecer una velada lírico teatral, homenaje benéfico al estimado compañero en la prensa, señor Romualdo Crusco.

Dicho comité lo forman las señoras Balbina Piña de Villiers, Carmen Díaz de Albuerne y María Teresa de la Cruz Muñoz de Sánchez Padilla y los señores José Sánchez Padilla, Faustino Albuerne, Andrés Luna y Luis Castro Porta.

Para la noche del día 12 de Agosto próximo se está organizando esa fiesta que se llevará a cabo en el bello salón de actos del Casino Español de esta villa, cedido gentilmente por su Junta Directiva.

Un programa lleno de arte y de atracción se interpretará esa noche, cuyos números estarán encargados a conocidas personas de esta sociedad.

Dadas las simpatías con que cuenta en esta población el compañero señor Crusco, las personas que organizan la velada y lo magnífico que es el programa, no dudamos que el más lisonjero y apetecido éxito corone el resultado del homenaje benéfico citado.

Prometemos dar más detalles de la brillante fiesta teatral.

DOCTOR ANTERO NAVARRO

Con verdadero agrado y gran satisfacción esta sociedad ha visto que el distinguido guanabacoense doctor Antero Navarro y Peláez, tomara posesión, el pasado lunes, del cargo de Representante a la Cámara donde el joven galeno sabrá laborar por el bienestar de Cuba y en particular de esta Guanabacoa, donde pasó sus más felices días de la niñez y de la juventud estudiantil.

Nosotros, que en los años escolares fuimos compañeros del doctor Navarro en las aulas prestigiosas de las Escuelas Pías de esta villa y que después, en el transcurso de la vida nos hemos honrado con su afectuosa amistad experimentamos gran complacencia con su exaltación a sitial tan elevado, desde donde mucho puede trabajar por esta población, que unánime le dió sus sufragios para que llegara a ocupar el escaño cameral que hoy disfruta.

Felicitamos sinceramente al estimado amigo haciendo votos por que obtenga muchos éxitos en el cargo que ocupa.

ALGO MEJORADO

Se encuentra algo mejorado de la dolencia que viene sufriendo el simpático jovencito Santiaguito López y Roja, hijo del estimadísimo matrimonio, amigo nuestro, Santiago López y Georgina Rojas, competente Directora de la Escuela Primaria Superior de esta villa.

Verlo pronto del todo curado, mucho nos agradará.

EN LOS CABALLEROS CATOLICOS

Ya ha terminado el interesante y movido torneo de dominó que, organizado por la Sección de Deporte de la Unión de Caballeros Católicos de esta población se llevó a cabo entre los socios de esa institución, en su amplio local social situado en la calle de Adolfo Castillo esquina a Enrique Guiral, recientemente y en el que contendieron veinte parejas de jugadores.

Después de reñidísimas y muy pujantes luchas por conquistar el artístico trofeo ofrecido a la pareja triunfadora, resultó vencedora la formada por los señores Agustín Delabat y José Fernández, quienes han sido muy felicitados por sus compañeros de asociación.

En breve se efectuará una hermosa fiesta para hacer entrega a los triunfadores en el citado torneo de dominó del trofeo que supieron conquistar en tan magnífica justa.

Hasta los señores Delabet y Fernández, hacemos llegar nuestra enhorabuena por los laureles obtenidos.

TEATRO CARRAL

Las carteleras del teatro «Carral» nos anuncian para esta noche una brillante función de cintas cinematográficas muy bellas e interesantes.

Será estrenada la sensacional joya dramática que lleva por título: «Jugándose la vida», interpretada magistralmente por las estrellas de la pantalla Richard Talmadge y Dorothy Burgess.

Proyección de la film «El terror del pueblo» por Hood Gibson y Sally Blane, cubriéndose la totalidad del programa con una comedia y un cartón.

Mañana jueves función especial con atrayentes variedades.

Oscar de la Cruz Muñoz

La propaganda para la feria y exposición

El comité organizador que preside el Sr. Blanco Herrera tomó ayer diversos acuerdos

Bajo la presidencia del señor Julio Blanco Herrera, se reunió en la tarde de ayer, en las oficinas de la Asociación de Industriales de Cuba, el Comité Organizador de la Feria-Exposición Industrial Cubana que tendrá efecto del 2 al 17 de septiembre del corriente año, para tratar de diversos e interesantes acuerdos relacionados con el certamen próximo a realizarse; tomándose, después de discutirse algunos de ellos, los siguientes acuerdos:

Intensificar la propaganda que se viene realizando por la prensa en favor de la Feria-Exposición Industrial Cubana, contando para ello con el valioso y desinteresado ofrecimiento que en ese sentido han hecho los directores de periódicos de la capital.

Distribuir a través de todo el territorio de la República los varios millares del artístico pasquín anunciador de la Feria que se ha impreso.

Designar a los señores ingenieros Enrique Montoulieu, como delegado del señor Julio Blanco Herrera y al doctor Bernardo J. Crespo, director de la Feria-Exposición, para que en la presente semana visiten a los señores industriales radicados en el término municipal de la Habana que hasta ahora no se han adherido a la Exposición, a fin de que personalmente los inviten a concurrir a ella y les informen, asimismo, del interés que tienen tanto la Asociación de Industriales de Cuba como el Comité Organizador de la Feria-Exposición, el que en esa justa que ha de culminar en una importante demostración de lo que significan y representan las industrias cubanas, figure el mayor número de éstas.

SE GESTIONA EL PAGO A LA SRA. DOMINGO MACEO

Un senador, el general González Clavel, vió ayer al secretario de Hacienda.

Solicitó el señor González Clavel del doctor Averhoff que se le abone aunque sea un mes la pensión de la señora Dominga Maceo, hermana del general Antonio Maceo, la que se encuentra poco menos que en la penuria.

Dominga, la hermana del Titán, tiene ochenta años y se halla muy delicada de salud.

Un dato curioso: el general González Clavel, que fuera ayudante de Maceo, le mostró al secretario una carta firmada por Dominga en la que decía textualmente «que ni en la guerra de los Diez Años había sufrido las calamidades que estaba sufriendo ahora».

ANUNCIOS CLASIFICADOS DE ULTIMA HORA

ALQUILERES

a1 HABANA

SE ALQUILAN LOS BAJOS de la casa Peña Pobre 12, esquina Aguiar, sala, saleta, tres cuartos, baño y demás ssrvicios. Llave en la Bodega.
A-1 21166 25 Jul. 28

BAJOS MODERNOS, sala, comedor, 4 cuartos. Alquiler 15 pesos. Fundición 2, entre Compostela y Picota.
A-1 21173 25 Jul. 30

LEALTAD NUMERO 111, entre San Rafael y San Miguel, zaguán, sala, saleta, 7 cuartos, comedor, etc., 45 pesos. F-4429.
A-1 21172 25 Jul. 30

ALQUILO HERMOSOS bajos, Gervasio 17, sala, saleta, cuatro habitaciones, baño intercalado, comedor, cocina y servicio criados. Telf. M-7763.
A-1 21124 25 Jul. 28

SE ALQUILAN LOS BAJOS de Lagunas 34, independientes, zaguán, sala, saleta, 4 cuartos, 2 baños y demás. Informes: Campanario 24. Telf. A-6902.
A-1 21144 25 Jul. 28

SE ALQUILA EN INDUSTRIA 136, (frente a Campoamor), amplio y ventilado piso alto. Alquiler reducido. Informes en los bajos, «La Vizcaína».
A-1 21106 25 Jul. 28

EN BELASCOAIN 26, ALTOS

Banco Canadá, alquilo 2 espléndidas casas, una 4 habitaciones y otra tres, sala, comedor y demás servicios. Todas las piezas dan a la calle. Muy frescas. Allí informan. Véalas.
A-1 21201 25 Jul 29

a2 VEDADO

VEDADO: ALQUILO los modernos bajos de la casa Pasaje Créchérie 23, entre 21 y 23, jardín, sala, comedor, tres cuartos, baño y demás servicios.
A-2 21168 25 Jul. 28

VEDADO: ALQUILO la casa Pasaje Montero Sánchez 36, entre 21 y 23, jardín, portal, sala, comedor, tres cuartos, baño y cocina. Llave en el núm. 35.
A-2 21167 25 Jul. 28

23 ENTRE B. y C., «Villa Coqueta», sala, saleta, seis cuartos, baño intercalado, comedor, pantry, cocina, dos cuartos de criados y garage. Precio reducido. A-2980 y F-5037.
A-2 21171 25 Ag. 4

SE ALQUILAN BARATISIMOS, esquina de sombra, muy bonitos y frescos altos, Calle 4 y 21, nuevos, decorados, sala, recibidor, tres habitaciones, baño de lujo, cuarto de criados y demás servicios. Llave e informes, en la Bodega. Telfs. F-3025 y F-6095.
A-2 21131 25 Jul. 27

ALQUILO ALTOS 23 esquina 4. Terraza en toda esquina, comedor sala, tres habitaciones, baño, repostería, cocina, cuarto, servicio criados. 23 esquina F recibidor, comedor, sala, cuatro habitaciones, baño, cuarto y servicio criados, lo más modernos. Teléfono F-6186.
A-2 21186 25 Jul 28

EDIFICIO MONTES

Línea y D. Se alquila una preciosa casa con tres habitaciones sala, comedor y demás servicios. Muy cerca de los colegios, baños de mar y cines. Elevador. Allí informan.
A-2 21202 25 Jul 29

b2 APARTAMENTOS

AMARGURA 80, MUY baratos. Alquilo apartamento moderno, frescos y cómodos tres cuartos, sala, comedor y baño completo, cocina muy fresca e incinerador de basura. Informes en el 63.
B-1 21200 25 Jul 21

b4 HABITACIONES

VEDADO, LINEA 91 esquina Seis, casa honorable alquila hermosísima habitación a la brisa, 2 balcones calle, propia 3 personas, todo servicio. Baratísima. Otra, independiente, con baño a hombre solo. F-5632.
B-4 20800 21 Jul. 31

b6 HOTELES

HOTEL
San Carlos
EGIDO Y MONTE
EL MAS CONVENIENTE
Para
No pasar calor. Tener comodidades. Comer bien. Reducir gastos.
PRECIOS MUY BARATOS

RECTIFICACION DE LOS NUMEROS DE REVOLVERS

Enviado especialmente por la jefatura de la policía Judicial a la secretaría de Hacienda, ayer se personó en esta oficina fiscal un agente especial con el objeto de rectificar los números de los revólveres que usan los choferes que manejan los automóviles de los altos funcionarios de la Hacienda.

ALQUILERES

b6 HOTELES

SALUD 2
ENTRE GALIANO Y RAYO
(Lo más céntrico de la ciudad)
Habitaciones de todos tamaños, con balcón a la calle, o interiores. En bajos, altos y en la azotea. Frescas, luz y agua abundante. Precios: Los más bajos de la Habana. Casa de mucho orden. . . .
B-4
B-6 21157 24 Jul 31

b10 PERDIDAS

CACHORRA DE RAZA chiquita, se encuentra perdida, fué recogida la semana pasada. Porta chapa. Vacuna extranjera. Informan: Telf. F-3510
B-10 21158 25 Jul. 27

EXTRAVIADA: MEDALLA oro con dedicatoria, colegio en inglés. Gratificación. Héctor de Lara, Consulado 74. F-4565.
B-10 21203 25 Jul 27

SE SOLICITAN

s3 MANEJADORAS

SE SOLICITA, para ir por dos meses a Arroyo Arenas, y después a Almendares, una manejadora de color, con referencias. Para tratar, de 2 a 4 p. m., en 17 número 460, entre 8 y 10, Vedado.
S-3 21127 25 Jul. 27

SE SOLICITAN

s14 SOLICITUDES-VARIAS.

SOLICITO SRTA. BLANCA, contante de **sones**, le aseguro trabajo diario, en un lugar aristocrático. Llame al Telf. U-8543.
S-15 21182 25 Jul 27

SE OFRECEN

s1 CRIADAS Y CRIADOS

DESEA COLOCARSE una joven española, de criada de mano o manejadora; sabe cumplir con su deber, es cariñosa con los niños y tiene referencias. Llame: Telf. M-6309.
O-1 21169 25 Jul. 28

DOS ESPAÑOLAS SE colocan para criada de manos, cuartos o comedor; tienen referencias. Pregunte por Rosa. Teléfono U-8239.
O-1 21199 25 Jul 27

DESEA COLOCARSE UNA joven española para criada de manos o cuartos, sabe servir la mesa a la rusa; tiene buenas referencias; sabe cumplir con su obligación. Teléfono M-9400.
O-1 21198 25 Jul 28

SERVENT

Refined jamaican girl wishes position with respectable english o american family, as nurse or general maid. Knows cooking. Has reference. Telephone: FO-2967.
O-1 21205 25 Jul 29

SE OFRECEN

s1 CRIADAS Y CRIADOS

SE OFRECE UNA muchacha fina de habitaciones y costura sabe trabajar y planchar, ropa fina de señora; con buenos informes. Teléfono M-7789.
O-1 21196 25 Jul 30

DESEA COLOCARSE una muchacha española, para cuartos y coser o manejadora; tiene buenas referencias. Telf. U-7094.
O-1 21112 25 Jul. 28

s2 COCINERAS-COCINEROS.

SUPERIOR COCINERA de color, repostera excelente, ofrece sus servicios a familia cubana o extranjera; buenas referencias, aseo, gusto. Telf. X-3241.
O-2 21121 25 Jul. 28

COCINERA Y REPOSTERA alemana, mediana edad, desea colocarse para cocinar y ayudar en limpieza; cocina criolla, americana y europea. Telf. U-8239.
O-2 21118 25 Jul. 27

SE OFRECE SUPERIOR cocinera de color, sabe hacer dulces, va a Repartos; otra, entiende algo cocina, criada de mano o manejadora, muchacha fina y decente; ambas con referencias. Telf. M-7122.
O-2 21163 25 Jul. 27

COCINERO Y REPOSTERO, inglés, de color, (28), sabe hacer cocktails, plancha y lava ropa de caballeros masaje, cocina francesa, americana y criolla; referencias de familias conocidas. Oscar A--3070.
O-2 21175 25 Jul. 27

SE OFRECEN

s2 COCINERAS Y COCINEROS

SE DESEAN COLOCAR dos muchachas, una para cocinar y limpiar, puede dormir en la colocación; la otra, para manejar y limpiar, puede dormir en la colocación; ambas tienen referencias. U-6868.
O-2 21178 25 Jul. 27

COCINERA Y REPOSTERA, formal y trabajadora, limpia, con recomendaciones de casas que trabajó, desea colocarse; no importa Repartos o Comercio, sabe trabajar las dos cocinas, hace plaza y duerme fuera. Telf. FO-3193.
O-2 21180 25 Jul. 28

TWO ENGLISH-SPEAKING girls seek positions as Cook, Maid, Nurse or General-worker. Good references. Call: Lilly, Telephone FO-1322.
O-2 21195 25 Jul 28

s3 MANEJADORAS

DESEA COLOCARSE una señora, mediana edad, para manejadora, desea casa seria y buen trato. Telf. A-0429.
O-3 21152 25 Jul. 28

SE DESEA COLOCAR una joven española, de manejadora o para quehaceres de corta familia; tiene buenas referencias. Telf. X-3466.
O-3 21149 25 Jul. 28

SE OFRECE UNA JOVEN de color, de 18 años, para manejadora o criada de mano; tiene buenas referencias. U-6928.
O-3 21108 25 Jul. 27

UNA JOVEN INGLESA, desea colocarse para manejadora, criada o para todo; tiene referencias. Telf. F-3804.
O-3 21146 25 Jul. 28

SE DESEA COLOCAR una joven, de manejadora o criada de mano; tiene quien la presente. Telf. M-5249.
O-3 21170 25 Jul. 27

s7 LAVANDERAS-LAVANDEROS.

DESEA COLOCARSE una española, de lavandera en casa particular, lava los driles de color y tiene inmejorables referencias; en la misma una niña de 9 años para acompañar una señora. Teléfono F-6248.
O-7 21187 25 Jul 28

s10 OFICINISTAS.

OFICINISTA JOVEN, 21 años, desea colocarse en Oficina, bufete, etc., Tenedor de Libros, Mecanógrafo. Conocimiento de inglés. Práctico contabilidad. Informes: L. González. U-3358.
O-10 21137 25 Jul. 28

SE OFRECEN

s14 SOLICITUDES-VARIAS

SE OFRECE MATRIMONIO español para encargado de casa de vecindad, conoce de albañilería, carpintería y algo electricidad. Tiene buenas referencias por haber ejercido dicha función doce años en una casa aquí en la Habana, como se demostrará a quien lo necesite. Informan: San Ignacio 92, Manuel Núñez.
O-14 21197 25 Jul 27

CAMBIOS

CAMBIO CASAS POR BODEGA

Que valgan 2,500 pesos, 3 casas libres de gravamen. Costaron 10,000 pesos. Las taso para el cambio, 5,500 pesos. Informan: Café «Boulevard», Aguiar y Empedrado, Sr. Marín.
CC-1 21177 25 Jul. 30

VENTAS

v6 AUTOMOVILES-ACCESORIOS

SE VENDE AUTOMOVIL Chevrolet del 30, en inmejorables condiciones de pintura. Vestidura y fuelle. Para verlo en Carlos III 12, Garage.
V-6 21184 25 Jul 28

9 MUEBLES Y PRENDAS

VENDO TODOS LOS muebles de una casa por reducirme, cuatro meses de comprado, piano $30.00. Juego recibidor cuero $30.00, y demás muebles. Salud No. 77.
V-9 21190 25 Jul 28

v11 INSTRUMENTOS DE MUSICA

SE VENDE EL MEJOR PIANO alemán completamente nuevo se da barato. Véalo en Monte 18, casa de Música.
V-11 21204 25 Jul 27

v15 OBJETOS VARIOS

MOSTRADOR, ESTANTES, pesas contadora, etc. Se liquidan por poco dinero en Monserrate y Tejadillo.
V-15 21191 25 Jul 28

INTERES GENERAL

PINTURAS AMERICANAS, liquidación para automóviles, camiones, muebles y todas clases de objetos, de todos colores, 75 cts ¼ galón y 40 cts. ⅛. Informan: telf. U-4023.
I-G 21194 25 Jul 27

INFORMACION CATOLICA

LAS SOLEMNES HONRAS EN LA MERCED, POR EL ALMA DEL SR. PENICHET

El 24 del actual la venerable Comunión de Padres Paúles de la Merced y la Congregación de Nuestra Señora de Lourdes, celebraron solemnes honras fúnebres por el eterno descanso del licenciado Don Francisco Peniche, miembro de la Comunidad de la Congregación de la Misión de Padres Paules, por haberle ésta expedido carta de Hermandad por los eminentes servicios prestados a la misma.

Era congregante de Mérito de la Congregación de Nuestra Señora de Lourdes por iguales motivos.

A las nueve a. m. celebró la misa el R. P. Dr. Juan Florencio García, C. M. asistido de los Padres Hilario Chaurrondo, C. M. y Gregorio Arnáis, C. M.

Los Padres Paúles Guillermo Pinazo y Esteban Maestro Juan y el maestro señor Francisco Saurí, interpretaron la misa y Responso de Haller.

Presidieron el duelo su viuda la señora Julia Santurio, su sobrino el doctor Julio Mariano Penichet, el Superior de la Merced R. P. Ramón Subirón, C. M. el doctor Ramón G. Echevarría, Director del Hospital de San Francisco de Paula y Presidente General de La Anunciata, señor Luis B. Corrales, Presidente General de las Conferencias de San Vicente de Paúl y señor Alberto Martín, Secretario de las mismas.

Asistió una concurrencia numerosísima.

Descanse en la paz del Señor Don Francisco Penichet, modelo de Caballeros Católicos y reciban sus familiares y la Venerable Comunidad de la Congregación de la Misión nuestro sentido pésame por tan irreparable pérdida.

CULTOS EUCARISTICOS DEL TERCER DOMINGO EN LA STA. M. I. CATEDRAL

La Muy Ilustre Archicofradía del Santísimo Sacramento de la Catedral celebró los cultos encarísticos correspondientes al domingo tercero de mes con arreglo al siguiente programa:

A las 8 a.m. Misa de Comunión general armonizada para los cofrades de ambos sexos y fieles.

A las 9 a m. Misa solemne.

Ofició de Preste Monseñor Santiago Saenz de la Mora, Canónigo de la Santa Metropolitana Iglesia Catedral.

Le asistieron los Presbíteros Yánes y Torres.

Predicó el Canónigo Lectoral, Monseñor Guillermo González Arocha, Rector del Seminario Conciliar de San Carlos y San Ambrosio.

La parte musical la interpretaron los alumnos del Seminario de San Carlos, bajo la dirección del maestro señor Palau.

Estos cultos eucarísticos se vieron muy concurridos.

SOLEMNIDADES ANUALES A SANTO DOMINGO DE GUZMAN EN SAN JUAN DE LETRAN

La Comunidad de Padres Dominicos de la Habana prepárase a celebrar con grandes fiestas religiosas la festividad de Santo Domingo de Guzmán, fundador de la Orden de Predicadores, en su Iglesia de San Juan de Letrán, del Vedado.

Dichas solemnidades en la que tomarán parte todas las Asociaciones establecidas en dicha iglesia y en la Parroquial se celebrarán con el siguiente programa:

Día 4:

Fiesta principal. —A las siete y media a.m. Misa de Comunión general armonizada en la que oficiará el M. I. Sr. Dr. Alberto Méndez y Núñez, Dean Secretario de la Arquidiócesis. Asistirán a esta misa las Terceras Ordenes de San Francisco, Nuestra Señora del Carmen, Servitas, Santo Domingo y Asociaciones religiosas de la capital.

A las nueve fiesta solemne a toda orquesta y voces, estando el altar y púlpito a cargo de la Orden Seráfica como ya es tradición.

Presidirá el Excmo. Sr. Arzobispo de Attalia Mons. Pedro González Estrada.

Por la tarde a las cinco, rosario, exposición, ejercicio, sermón y procesión por los claustros del templo con la venerada imagen de Santo Domingo.

Día 5:

Misa cantada a las ocho y media en honor de la Virgen del Rosario como todos los sábados.

Por la tarde, a las cinco, exposición, rosario, ejercicio del triduo y de los quince sábados sermón, bendición y reserva.

Día 6:

Misa de Comunión general armonizada a las siete y media para todos los cofrades del Rosario y demás fieles.

Por la tarde a las cuatro y media exposición, rosario, ejercicio, sermón y procesión con las imágenes de Santo Domingo y la Virgen.

Se gana indulgencia plenaria desde el día 3 al 4 por las almas del purgatorio.

La Comunidad de Padres Dominicos invita a todos los fieles a estos cultos y muy especialmente a las Ordenes Terceras y Asociaciones establecidas en las Iglesias de la Orden.

Versó el sermón sobre el siguiente Evangelio: «Multiplicación de los panes y los peces por Nuestro Señor Jesucristo, para dar de comer a las multitudes que le seguían al desierto.

Evangelio verdaderamente eucarístico, figura del Santísimo Sacramento del altar en el cual el Señor se multiplica en nuestros altares para servirnos de alimento en el camino del tiempo a la eternidad, a fin de que no caigamos rendidos por el hambre.

Después de la Misa se expuso el Santísimo Sacramento. A la exposición del Santísimo Sacramento siguió la procesión y la reserva, terminándose con el Himno Eucarístico de Sagastizábal.

VARIOS CULTOS QUE SE ANUNCIAN PARA MAÑANA EN DIVERSAS IGLESIAS

EN LA IGLESIA DE LA MERCED

El Segundo de los Quince Jueves a las 5 de la tarde.

Exposición, estación, Santo Rosario, plática, cánticos y procesión, bendición y reserva.

El canto popular.

En la procesión llevarán el palio los Caballeros de Colón.

Se invita a los fieles a estos cultos Eucarísticos.

EN OTROS TEMPLOS

En San Francisco los Jueves Eucarísticos a las cinco de la tarde, en María Auxiliadora, a las cuatro y media; en Jesús del Monte de 3 a 6 de la tarde; en los Redentoristas a las 5 de la tarde; en Paula (Arroyo Apolo) a las 5 de la tarde; en San Nicolás de Bari a las 8 de la mañana y a las 5 de la tarde y en la Caridad a las 5 de la tarde con procesión.

EN LAS REPARADORAS

Adoración al Santísimo Sacramento de 7 y media de la tarde a 10 y media de la noche.

EN LA PARROQUIA DEL VEDADO

El Jubileo Circular.

La Misa del Sacramento a las 8 de la mañana.

A las 5 de la tarde la solemne función de los Jueves del Circular con sermón por el Padre del Olmo, O.P. Párroco del Vedado.

EN LA IGLESIA DEL CARMEN

A las nueve de la mañana da comienzo el solemne Triduo en honor de Santa Marta por su Cofradía.

La Directora señora Victoria P. de Manrara, suplica encarecidamente la asistencia a los cofrades y fieles.

El 28, función mañana y tarde.

El 29 la fiesta patronal de Santa Marta con grandes fiestas mañana y tarde.

CONFERENCIA PARA HOMBRES SOLAMENTE

En la Iglesia de los Padres Pasionistas a las 8 de la noche, Conferencia para hombres solamente por el R. P. Claudio Fuentes, C. P.

LOS SIETE SABADOS DE LA MERCED

El sábado 29 del actual, dan comienzo los Siete Sábados Marianos, en honor de Nuestra Señora de la Merced, en la Iglesia de la Merced, sita en Cuba y Merced.

Los ejercicios a las 8 y media de la mañana y a las 7 y media de la tarde.

Se invita a sus innumerables devotos y se ruega encarecidamente por el Director de la Esclavitud a los cofrades de la misma avisen a sus Promotoras de los cambios de domicilio.

FIESTAS ANUALES A SU PATRONA EN EL ASILO DE ANCIANOS SANTA MARTA

El próximo día 29 festividad de Santa Marta se celebrarán en el Asilo de su nombre en Lawton-Batista, grandes fiestas religiosas en honor de su excelsa patrona.

A las seis y media de la mañana misa de comunión general armonizada para la Comunidad, ancianitos y fieles que lo deseen.

A las nueve de la mañana, misa solemne de ministros a toda orquesta y voces en la que ocupará la cátedra sagrada Monseñor Santiago G. Amigo, Protonotario Apostólico y Canónigo.

Por la tarde a las tres y media, exposición de S. D. M., rosario, ejercicios, bendición y reserva.

Este día se servirá a los ancianitos asilados un almuerzo extraordinario.

Durante todo el día puede ser visitado el asilo por las personas que lo deseen.

La Visitadora Sor Antonia y la Superiora invitan a tan solemnes actos y una vez más hacen un llamamiento a las almas caritativas y pudientes para que cooperen con su óbolo al sostenimiento de esta hermosa obra de caridad en la que reciben albergue tantos viejecitos desheredados de la suerte.

SOLEMNE DISTRIBUCION DE PREMIOS EN LA ESCUELA NOCTURNA OBRERA «EL SALVADOR»

El Padre José Viera, verificará hoy a las ocho de la noche, la distribución de premios a los alumnos de la Escuela El Salvador, que para obreros tiene establecido en su Parroquia.

Interesa de las personas amantes de la instrucción, premios para estos alumnos.

Hoy, a las cinco de la tarde, bautizará a los niños pobres.

Suplica víveres y ropitas para estos pobrecitos niños.

HERMOSA FIESTA A LA VIRGEN DEL CARMEN EN JESUS, MARIA Y JOSE

Se ha celebrado con gran esplendor la fiesta a la Virgen del Carmen, en la Iglesia de Jesús, María y José, la cual se aplicó según las piadosas intenciones de la señora Caridad Salas de Marimón, la cual donó el altar e imagen en 1915 desde cuyo año viene costeando esta fiesta anual a la Virgen del Carmen.

Ofició de Preste en la Misa solemne, el R. P. Francisco García Vega, Párroco de esta feligresía, asistido de dos Padres Pasionistas.

Pronunció un grandilocuente y muy hermoso panegírico, el R. P. Plácido Llanes, S. J.

La parte musical se interpretó por orquesta y voces, bajo la dirección del laureado maestro Pastor, con la colaboración del organista del templo señor Tomás de la Cruz, entusiasta periodista católico.

Tanto el orador sagrado como el insigne maestro Pastor, recibieron las felicitaciones de sus oyentes.

Asistió un público numerosísimo, el cual fué obsequiado con piadosos recordatorios.

Lucía el templo y altar de la Virgen del Carmen, preciosísimo adorno floral y esplendente iluminación eléctrica.

El generoso rasgo de la señora de Marimón, ha sido muy elogiado.

Felicitamos al Párroco y a la distinguida y piadosa dama.

EN LA IGLESIA DE LA CARIDAD SE CELEBRO LA FIESTA DEL MES ACTUAL

La Muy Ilustre Archicofradía del Santísimo Sacramento de la Iglesia de Nuestra Señora de la Caridad, ha celebrado el pasado domingo la fiesta mensual correspondiente al presente mes de Julio.

A las 7 y media tuvo lugar la Misa de Comunión general armonizada.

Dijo la Misa y distribuyó la Sagrada Comunión el R. P. Escolapio Salvador Martí.

Los fervorines de acción de gracias los dirigió el Asesor y Párroco Monseñor Eduardo Ferrer.

Misa y Comunión fueron armonizadas por la Capilla musical de la Archicofradía, que dirige el maestro Julio Guisasola.

Estuvo esta Comunión muy concurrida de cofrades y fieles.

A las 8 y media a. m. celebró la Misa solemnemente, el Párroco Monseñor Ferrer, asistido de los Padres José Barea y Salvador Martí, S. Chp.

Pronunció el sermón de esta festividad, Monseñor Amigo, quien hizo una soberbia exposición del Evangelio de la Dominica: **«La multiplicación de los panes y los peces»** en relación con la Santa Eucaristía.

Después de la Misa se expuso el Santísimo Sacramento. A la exposición siguió la procesión por las naves del templo.

El Santísimo Sacramento fué escoltado por los cofrades y numerosos fieles.

Recogida la procesión se reservó el Santísimo Sacramento.

La Capilla musical de la Archicofradía bajo la dirección del maestro Guisasola, interpretó la Misa de Perosi a tres voces de hombre y al Ofertorio, «Panis Angelicus» de Dubois.

En la procesión y en la reserva los Himnos litúrgicos populares.

Estos solemnísimos cultos se aplicaron por el feliz viaje del Rector de la Cofradía, Dr. Jesús Oliva, que en este día partió para Roma en unión de sus familiares.

La Directiva y cofrades, le acompañaron a bordo y lo despidieron muy cariñosamente.

Lleve buen viaje y retorne felizmente el Dr. Oliva.

FOLLETIN 25

"COLECCION PRINCESA"
(NOVELAS ESCOGIDAS)
XLVIII

CORAZONES ALTIVOS

Por
MAGALI

Autora de «El Jardín Encantado» publicada en esta misma colección

Traducción de Juan Soler Janer

EDITORIAL EUGENIO SUBIRANA. S. A.
Puertaferrisa 14, Entresuelo.
BARCELONA
1933.

De venta en «La Moderna Poesía» Obispo 135. Teléfono A-1171.
De venta en «Cervantes» Galiano 62.

Así haga lo que haga, su pensamiento le lleva a tiempos pasados.. Y hoy, gracias a la decisión que va a tomar, ya no se verá en el caso de tener que luchar contra una obsesión constante...

¡Hace ya seis meses que abandonó a Jonathan Cartier! La breve pátina del tiempo, que tan velozmente huye, le demuestra cuánto pesa aún en su corazón ese pasado próximo que procura arrojar lejos de sí.

¿No cometió una tontería al abandonar, en un momento de arrebato, unos trabajos que empezaban a hacerle interesante su vida insípida?

¡Y ahora hay que marchar otra vez a lejanas tierras... volver a probar fortuna!.... ¡Siempre empezar de nuevo!.... Y, sin embargo, ¡estaba tan cerca de lograr el éxito!...

¡Bah!... ¿por qué ha de pesarle tanto?... ¿No ha sacrificado otras veces su fortuna a sus caprichos, con el corazón alegre, como gran señor impenitente que sólo concede a los bienes materiales una atención distraída?.... ¿Se divirtió y gastó ya bastante en el tiempo dorado de su loca juventud?....

Con todo, ahora sabe que no se trata de lo mismo.... Lo que ha abandonado voluntariamente no es sólo la posibilidad de unas riquezas futuras y de un éxito, sino trabajos que le atraían y por los cuales se interesaba con toda su alma...

Todo ello... porque una muchacha, una noche, en un jardín obscuro, se figuró sorprenderle en una falta.... ¿Era acaso la primera vez que ella se dirigía palabras mortificantes o de menosprecio?... ¿Por qué, pues, aquella noche no pudo escucharlas y su orgullo se rebeló en tal grado que la sola idea de encontrarse otra vez frente a frente de aquella joven se le hacía insoportable.... y le hizo escapar inmediatamente, antes de verla de nuevo?...

Cuando, hace poco, el señor Bung le hablaba de familia... de amigos.. sintió en su corazón un sentimiento de angustia....

Familia... no le queda ni el último vestigio: del patrimonio que le legaron sus mayores... del hogar centenario que cobijó a los suyos... del rincón cubierto de césped que abriga a sus muertos... no queda nada....

Amigos.. sólo de él depende el tener una.... una sola, pero que demuestra por él un extraño interés..

No tiene necesidad de volver a leer su carta. Tanto ha meditado sus palabras, que puede rehacerla de memoria, sin olvidar una sola frase.

«Mi querido Alano —dice Elena—, parece imposible que hayan pasado cinco meses desde su locura —perdone usted el que califique así su inexcusable partida, sin una palabra de despedida — y que no haya usted accedido, a pesar de mis reiteradas súplicas por medio de su notario y amigo, a dar alguna señal de vida..

«Al fin, de él he logrado que acceda a hacerle llegar estas líneas...

»Ante todo, yo le suplico que no juzgue severamente mi insistencia. Después de nuestra última conversación en el jardín de la capilla— conversación terminada por un incidente tan grave... por lo menos en sus consecuencia— creo que ni el amor apropio ni el orgullo pueden separarnos al uno del otro.

»Alano, yo creía haberle convencido a usted de mi amistad... No se acuerde ya de la joven soltera que en otro tiempo fué tan miserable, y no vea en el fraternal interés de la mujer casada de hoy más que el ferviente deseo de que sea usted dichoso...

»Pues bien, he dejado usted aquí los elementos de su felicidad.... Ciertamente, ¿no era la felicidad lo que debía procurarle el éxito inmediato de sus trabajos, puesto que, sólo al darlo por descontado en mi presencia, su voz se hacía vibrante y sus ojos brillaban entusiasmos?...

»Usted me comunicó su entusiasmo... Yo también tomé gran interés en sus pesquisas, y soñaba que el último de los Scorailles lograría terminar magníficamente la obra de sus antepasados...

»Sé muy bien que estas frases grandilocuentes son más a propósito para hacerle a usted sonreir que para emocionarles... Pero no encuentro otras para expresar la admiración que me inspiraba la labor que había usted emprendido valientemente, dedicándose a una investigación árida en sus principios, rodeada de dificultades innumerables y mientras le inquietaban los mil detalles absorbentes y deprimentes de una vida para la cual no tenía usted la menor preparación.

»¿Por qué lo abandonó usted así? ...Busco inútilmente una explicación razonable de su conducta...

»Piense usted que tenía el porvenir entre sus manos «su propio porvenir», y que usted no puede ser eternamente un vagabundo...Piense en las consecuencias que hubieran derivado del éxito de usted... un hogar...la mujer de su elección... seguramente más capaz de comprenderle que yo, que no supe amarle lo que merecía... la felicidad, en una palabra...

»Considere usted, amigo mío, cuán poco hemos cambiado a través de los siglos.... El hombre se siente siempre pirata con instintos de conquistador; y la mujer es la presa eternamente codiciada... La sola diferencia está en que hoy no tiene en sus manos armas de hierro o de acero.... pero sí otras muchas más poderosas y eficaces; la fuerza material, la situación moral, la potencia creadora, todo aquello que constituye, en nuestros días, el valor de un individuo.

»Unicamente esto tiene importancia a nuestros ojos... y aunque alguna vez podamos engañarnos en nuestras afecciones o en nuestros deseos, no tardamos mucho en ver claro en nuestro corazón...

»Cualesquiera que sean sus actuales sentimientos, tengo el deber de decírselo: No tiene usted derecho a abandonar los trabajos que fueron el honor de sus antepasados durante muchos siglos.... Piense que esta tierra que le ha visto nacer, a la cual se siente usted unido, estoy segura de ello, por tantas fibras impalpables, fué ilustrada por largas generaciones.

»De su éxito depende, tal vez, una nueva fuente de riqueza para el país —Venga usted a terminar su obra. .

»Sin temor a ser indiscreta, puedo anunciar a usted, si no lo sabe ya, que «Notre Dame aux Bois» está actualmente libre de sus propietarios.

»Un mes después de la partida de usted, el señor Cartier mandó su familia a América, accediendo a los reiterados deseos de su esposa, que sentía la nostalgia de su Kentucky natal. No hay en el castillo más que el viejo secretario que le sustituyó a usted, quien actúa de intendente y el cual seguramente se opondría el menor obstáculo a dejar a su disposición la biblioteca y los subterráneos de la capilla, siempre que usted los necesitara....

«Notre-Dame-aux-Bois» no volverá a ver a sus americanos hasta el verano. Usted tendría hasta entonces tiempo sobrado para terminar sus trabajos....

»La vieja Rouzille se sentiría dichosa de tenerle a usted como huésped... Más dichosa—si le concede usted, de cuando en cuando, algunos minutos para explicarle el progreso de sus trabajos—será

»Su amiga,

»**Elena**».

Hacía ya un mes que esta carta había llegado a la oficina de Amberes...

Elena, la amada de otro tiempo.. ¿Es acaso su antes adorada escritura la que ha llenado de emoción al corazón atormentado de Alano?.... No, Alano ya no ama a Elena.

Pero, detrás de las palabras escritas se ocultan otras que no dice.. y éstas son las que él trata de adivinar repitiendo sus frases...

¿Qué habrá pasado entre Elena y.. Rosy después de su partida? Sin duda la joven le cree todavía pulpable....

La conoce demasiado para suponer que comunicase sus dudas a Jonathan Cartier, pero, seguramente, su desprecio por el «chupatintas» habrá aumentado con estos nuevos agravios....

¡Cuando tan cercano estaba de cambiar su desprecio en simpatía invencible!....

Alano pensaba en el encanto de sus últimas semanaes en «Notre-Dame-aux-Bois», cuando Rosamunda se había vuelto para él, tan...amable, o casi, sí, casi tierna...

—Vamos, ¡qué ilusiones me estoy forjando! — murmuró. —¿No he sido siempre para ella una cantidad despreciable?... Y cuando he dejado de ser a sus ojos un simple subalterno—cabeza de turco ofrecida a sus burlar— ¿he sido algo más que un camarada inofensivo?....

»¡Ah!.... sin duda me hubiera dispensado mayor atención, si hubiese sabido mi verdadera personalidad oculta bajo el nombre de Alano Giroux....

Se sofocó de repente, sintiéndose injusta.... La verdad era que Rosamunda era una amiga encantadora. Desde el momento en que el carácter de Alano hubo conquistado, sin él desearlo, su simpatía, le manifestaba una confianza verdaderamente singular en aquella naturaleza altiva... No hubiera podido ser «otra» con el propio señor de Scorailles....

Y él....¿no había cambiado?..... ¿Qué restaba del tiempo aquel en que le molestaban las maneras brutales de la hija de las praderas?...

¿Se ha transformado hasta el punto su ideal, que llegue a mirar ahora con indulgencia lo que antes le pareció tan odioso?....

Aquella muchacha altanera y fastidiosa que le fué, desde el principio, completamente antipática, de interesante pasaba ya a ser atractiva.. ¿En qué punto se hubiera detenido?

Murmuró:

—Realmente había llegado el momento de la fuga. Decididamente, el hombre más precavido está siem-

M.E.C.D. 2016

DEFUNCIONES

OCURRIDAS AYER EN LA HABANA

HASTA LAS 4 P. M.

Angel Díaz Cordero, mestizo 3 meses, Corrales 272, Tox-infección intestinal.

Rodrigo Viarte, negro 75 años, H. C. García, Asistolia.

José Rojas Ojil, blanco, 65 años, H. C. García, Asistolia.

Olga Cruz Casulla, blanca, 1 año, Hpto. San José, Bronconeumonía.

María Luisa Saavedra, mestiza, 40 años, H. C. García, Tuberculosis Pulmonar.

Antonio Bon, asiático, 29 años, H. Mercedes, Sarcoma del cuello.

Cleopatra Pereira, blanca, 5 meses, Santa María 4, Gastro enteritis.

Ela Caridad García, blanca 2 meses, Gervasio 144, Debilidad congénita.

María Valdés Alonso, negra, 29 años, Bellavista D, Bronquitis crónica.

Francisco Murillo Aguirre, blanco, 21 años, S. La Esperanza, Tuberculosis pulmonar.

Cándido García y Martínez, blanco, 54 años, San Indalecio 54, Tuberculosis pulmonar.

José Pérez y Fernández, mestizo, 20 años, Desamparado 18, Tuberculosis pulmonar.

Vicente Aluama, mestizo 46 años, Cerro 472, Arterio esclerosis.

Lutgarda Martínez, negra, 50 años, Gervasio 188, Pleuroneumonía.

José María Pico, blanco 58 años, H. C. García, Septicemia.

Antonio Cartaya Trujillo, blanco, 23 años, Cerro 659, Endocarditis.

Antonio Somoano Prieto, blanco, 42 años, Manrique 20, Angina de pecho.

José Tan To, asiático, 48 años, San José 23, Endocarditis.

Rosalía Arola y Florencia, negra, 64 años, Campanario 160, Arterio esclerosis.

Francisco Ovalle, blanco, 83 años, Milagros 33, Bronquitis crónica.

Sara Queipo García, blanca 11 días 6 Avenida s-n, Hepatitis.

Regina López Busch, blanca 27 años, Tejar 2, Tuberculosis pulmonar.

HURTO DE UN AUTOMOVIL

Vicente Pérez Fernández, vecino de 23 entre Baños y D, en el Vedado, denunció en la Décima Estación, que le habían hurtado el auto de su propiedad 22382, que dejó situado frente a su domicilio, estimando su valor en más de 500 pesos, sin que tuviera sospechas en persona alguna. El vehículo fué circulado por todas las estaciones, ordenándose el arresto de la persona que lo manejara.

PROFESIONALES

DOCTORES EN MEDICINA

Dr Rafael Peñalver
Catedrático auxiliar de Ortopedia.
Fracturas y deformidades.
Consultas: Martes, jueves y sábado, de 2 a 4 p. m.
Empedrado 35 Telf. A-0280
Clínicas para operaciones «Nuestra Señora del Pilar». Para caso de urgencia, llame (a cualquier hora, día o noche) al
Teléfono: M-6655

DR. JOSE A. TABOADELA
Medicina interna, especialmente vías digestivas, colitis, dispepsias, apendicitis. Nutrición: anemias, delgadez, diabetes, obesidad. Alteraciones endocrinas: ovarios, tiroides. Afecciones nerviosas (psicoanálisis): histerismo, neurastenia, melancolía, insomnio. Toxicomanías. Consultas diarias, 3 y media a 6 y media, Campanario 57, bajos, esquina Concordia.
P-1 21050 24 Jul. 27

Dr. F. García Cañizares
Graduado de las Universidades de la Habana y Madrid.
Medicina General, Piel, Venéreo y Sífilis.
San Nicolás 8. Teléfono M-9467.
P-1 20346 16 Ag. 15

DR. HORACIO FERRER
OCULISTA
Consultas por turnos, de 2 a 6 de la tarde. Consultas a horas fijas, previamente concedidas, de 8 de la mañana en adelante. Avenida de Wilson y L., Vedado. Telf. F-4831.
P-1 19532 25 Jul. 25

DR. E. PERDOMO
Estrechez de la orina, Hidroceles, Sífilis, Impotencia. Calle C. número 4, altos, de 1 a 4. Vedado Telf. F-4822.
P-1 15904 31 Jun. 30

DR. A. VENERO
Vías Urinarias. Impotencia. Sífilis. Curación rápida. Cuota semanal Diatermia. Oznoterapia. etc., etc. Consultas de 10 a 12 a. m. y de 4 a 7 p. m. San Miguel 55, esquina a San Nicolás Telf. A-9380.

DR. ABELARDO LABRADOR
Consultas gratis de 8 a 12. Pagas de 4 a 6 p. m. Medicina en general. Tratamientos, inyecciones intravenosas y análisis e investigaciones de todas clases, a precios muy económicos. El Departamento de Laboratorio a cargo del Dr. Leonardo García Fox, Catedrático de la Facultad de Medicina, Angeles 8, entre Reina y Estrella. Telf. A-0801.

DR. FRANCISCO J. DE VELASCO
Corazón. Pulmones. Estómago. Intestinos.

DR. RUBEN DE VELAZCO
Corazón. Pulmones. Enfermedades de los niños. Consultas de 12 a 2 y de 2 a 4, días laborables. Horas especiales, previo aviso. Salud 34. Telf. A-5418.
P-1 18537 27 Jul. 27

p3 DENTISTAS.

DR. JOSE MARIA GATELL
CIRUJANO DENTISTA
Trasladó su Gabinete Dental a Campanario 72, entre Neptuno y Concordia, donde seguirá cobrando los mismos precios económicos. Extracciones, $1.00. Dentaduras completas, $10.00, de 8 a 8.
P-3 20133 14 Jul. 14

PROFESIONALES

p3 DENTISTAS.

NO MAS PIORREA: El antipiorréico **Onarres**, sorprende por sus efectos maravillos, en muy coro tiempo y con poco costo. Muchos casos curados lo atestigua. Se vende: Droguerías.
P-3 20055 13 Jul. 12

p4 COMADRONAS.

CONSUELO RUDA
Comadrona Hijas de Galicia y Centro Asturiano, ex Interna de la Sala de Partos Balear. Consultas gratis en general, a todas horas. Belascoaín 74, altos Joyería, esquina a J. Peregrino. U-5824.
P-4 20007 12 Ag. 11

ESTRELLA VIÑALS, Comadrona «Hijas de España», Asociación de Damas La Purísima» y particulares. Ultimos procedimientos. Consultas gratis diarias. Precios módicos. San Rafael 152-N, esquina a Oquendo Telf. U-2826.
P-4 15905 31 Jun. 30

MARIA S. MOLINA Comadrona «Hijas de Galicia», «La Purísima», y particular. últimos procedimientos. Hago asistencias Precios módicos. Consultas gratis, diarias. U-4090. Neptuno 206-B, entre Marqués González y Oquendo.
P-4 20560 18 Ag. 2

p5 CLINICAS.

POLICLINICA INTERNACIONAL
Director: David Cabarrocas. San Miguel 130, entre Lealtad y Escobar U-2737. Cuando vaya al Hospital, Casa de Socorro o Sociedades, fíjese en la Policlínica Internacional. Da gratis: Consultas, Reconocimientos, Rayos X, Rayos Ultravioletas, Luz Alpina, Medicinas, Inyecciones intravenosas, Análisis, Curas etc. Consultas de 11 a 8.
P-5 16127 2 Jul. 1

ALQUILERES

a1 HABANA

PROPIOS PARA FAMILIAS decentes, que necesiten reducirse. Se alquilan en 18 pesos, cada piso, los altos y bajos, Campanario 180, con sala, comedor, 3 cuartos y baño. Llaves en la Bodega.
A-1 21159 25 Jul. 28

ALQUILO, CUBA y Santa Clara, piso alto, recibidor, sala, 3 cuartos, comedor, cocina, cuarto y servicio criados, baño intercalado, patio. Fabricación moderna. Precio baratísimo. Informes, allí, Rodríguez y Compañía.
A-1 21156 25 Ag. 9

ALQUILO, MANRIQUE 117, entre Dragones y Salud, primero y segundo piso, recibidor, sala, cuatro cuartos, comedor al fondo y doble servicio. Llave en los bajos. Informan: FO-2928.
A-1 21116 25 Ag. 2

ALQUILO, PERSEVERANCIA 25, altos, compuestos sala, saleta, cuatro habitaciones y demás servicios. Véalos de 3 a 5. Son amplios y frescos. Ultimo precio 25 pesos.
A-1 21111 25 Jul. 28

MANRIQUE 10, entre San Lázaro y Lagunas, amplia casa, bajos, sala, saleta, tres habitaciones, regio baño intercalado, comedor, cocina, cuarto y servicio criados. Llaves, bajos, izquierda. TeAlf. M-6453.
A-1 21109 25 Jul. 2

SE ALQUILA PRIMER PISO, moderno, fresco y barato, altos de la Mueblería Ruisánchez, Angeles esquina Estrella. Telf. A-2024.
A-1 21104 25 Jul. 28

VILLEGAS 83, ALTOS. Se alquila, a una cuadra de Obispo, sala, comedor, cuatro habitaciones y demás servicios. La llave en la misma. Informan: I-3056.
A-1 21128 25 Jul. 29

INFANTA 85, ENTRE VALLE y Zapata, local para establecimiento con vivienda, compuesto de tres habitaciones, baño y cocina. Precio, 25 pesos. Informan: Infanta 95, altos. Teléfono U-2311.
A-1 21070 24 Jul. 31

ALQUILO, CHACON 6, bajos, amplios y frescos, sala, comedor, cuatro cuartos, baño, cocina carbón, servicio criados. Llaves en número 4, bajos. Informes: M-1559.
A-1 21031 24 Jul. 26

MODERNO SEGUNDO PISO, interior, vista al mar, muy fresco, Infanta 102-A., casi esquina San Rafael, sala, comedor, dos cuartos, baño intercalado. Llaves: Isidoro, encargado. Informes: M-1559.
A-1 21030 24 Jul. 26

SAN NICOLAS 92, casi esquina San Rafael alquilo bonito y moderno segundo piso, sala, saleta, 4 cuartos, baño intercalado, comedor, pantry, cocina, cuarto y servicios criados. Verla de 4 a 6. Informan: F-1972.
A-1 21073 24 Jul 29

LOMA UNIVERSIDAD $30.00, una sola planta siempre fresco, nunca falta agua, cinco cuartos, demás comodidades. San Lázaro 502, entre L y M. Abierto 9 a 12. Librería Albela. U-5783.
A-1 21077 24 Jul 27

GRAN GANGA, EN $15.00
Vives 52, entre Aguila y Florida, sirve para familia y establecimiento. Telfs. A-6961 y A-4577.
A-1 21061 24 Jul. 27

ALQUILO: FRESCOS bajos, Lealtad 113, entre San Rafael y San Miguel acabada de pintar en colores. Sala amplia, comedor, 2 cuartos grandes y baño espléndido. $25.00. Informan la misma.
A-1 21094 24 Jul 27

BELASCOAIN 94, PRIMER piso una gran casa moderna con 4 balcones a la calle sala, gabinete, recibidor, 3 amplias habitaciones, hall, baño completo, comedor, cocina, patio, cuarto y servicio criado, luz y limpieza escalera. Informes: Belascoaín 96, teléfono U-7922.
A-1 21096 24 Jul 28

RAYO No. 4
Compuesta de sala, 4 cuartos, baño intercalado, servicio de criados. Informan en el café La Isla. Avenida de Italia 82.

GUASABACOA 52 ALTOS
A media cuadra de la Calzada de Luyanó, compuesta de 4 cuartos, baño intercalado, servicio de criado, gran comedor sala, saleta y terraza. Informan: café La Isla, Galiano 82.

REINA 131, ALTOS, 3er PISO Y SALUD 160-F
Hermosas habitaciones con agua corriente. Apartamentos con servicio completo y casas compuestas de 3 cuartos, baño intercalado, sala y comedor. Informan en las mismas.
A-1 21085 24 Jul 29

LEA, QUE LE INTERESA: EN $15.00, POR SU PRECIO, NADA MEJOR
Se alquilan en $15.00, las cómodas y ventiladas casas bajas, calle Agustín Alvarez números 1 y 16, entre Marqués González y Oquendo, a dos cuadras de Belascoaín y una del Nuevo Frontón, acabadas de pintar, compuestas de sala, saleta corrida, tres habitaciones, cocina, patio y demás servicios, con abundante agua, calle pavimentada y alumbrado toda la noche. Vecindario de moralidad. Las llaves en el número 10. El que alquile durante el mes de julio, no le correrá el aquiler hasta primero de agosto. Informes: Edificio «Bacardí», Apartamento 401, Francisco Torres. De 10 a 12 m. y de 3 a 5 p. m. Telf. A-7830.
A-1 21041 24 Jul. 30

ALQUILERES

a1 HABANA

HORROROSA GANGA
En $20.00, se alquilan los lujosos y modernos bajos de Benjumeda número 48, entre Marqués González y Oquendo, a dos cuadras de Belascoaín, acabados de pintar, compuestos de sala, saleta corrida, tres habitaciones, baño completo intercalado, calentador, cocina, etc. La llave al doblar, Pasaje Agustín Alvarez número 10. El que alquile durante el mes de julio, no le correrá el alquiler hasta primero de agosto. Informes: Edificio «Bacardí», Apartamento 401, Francisco Torres. Telf. A-7830. De 10 a 12 m. y de 3 a 5 p. m.
A-1 21040 24 Jul. 30

PRIMER PISO moderno, Maloja No. 164, dos habitaciones, comedor, sala, saleta cocina de gas y baño completo. Llaves en la bodega. Telf. U-2724.
A-1 21018 23 Jul. 27

CARDENAS 13, BAJOS, entre Corrales y Apodaca. Sala, comedor, 3 habitaciones y demás servicios, $18.00 mensuales y 2 meses fondo. Llave al lado lechería. Informan: Edificio Bacardí 604. M-8443.
A-1 21088 24 Jul 27

SE ALQUILAN LOS modernos altos Salud 128 a cuadra y media Belascoaín. Compuestos sala, comedor, tres habitaciones, baño intercalado. Informan: San Rafael 113. Teléfono U-6867.
A-1 21016 23 Jul 28

NEPTUNO 236-A. Moderno segundo piso, acabado de construir. Tres cuartos baño intercalado, sala, saleta, comedor y cuarto de criados. Informan: Hotel Florida. A-1131.
A-1 21011 23 Agt. 2

ALQUILO MODERNO PRIMER piso, Monte 168, terraza al frente sala, comedor, 4 habitaciones, baño intercalado, agua caliente, comedor al fondo, cocina gas, cuarto, servicio de criados independientes.

TENERIFE 69 ALTOS, compuestos sala, saleta, 6 habitaciones, comedor al fondo, cocina gas, servicio completo, gran patio. Informes sobre estas casas: A-2066.
A-1 20817 21 Jul 31

ALQUILO, SAN LAZARO 305, hermosa casa, bajos y primer piso, gabinete sala, recibidor, 4 habitaciones, baño intercalado, comedor al fondo, cocina y cuarto criados. Informan: Manzana de Gómez 240. Telf. A-4893.
A-1 20811 21 Jul 29

ALQUILO, BELASCOAIN 125, entre Reina y Estrella, precioso fresco y ventilado segundo piso, 3 habitaciones, cocina gas. Para más informes: Manzana de Gómez 240. Telf. A-4893.
A-1 20808 21 Jul 29

COMPOSTELA 42, casi esquina Obispo. Se alquilan los hermosos y frescos altos, 5 habitaciones, sala, recibidor, cocina, comedor, gran baño, agua fría y caliente, 2 cuartos de criados con sus servicios, una terraza interior para plantas. Informan en los bajos.
A-1 20783 21 Jul. 26

SANTA ROSA No 1, casi esquina a Castillo, preciosísima e independiente casita, propia para familia de moralidad y buenas costumbres con sala, habitación, amplia, cocina, baño privado y patio. Precio: $8.00. Informan: Goizueta. F-3937.
A-1 20950 21 Jul 27

SE ALQUILAN LOS altos de Neptuno 191. Compuestos de sala, saleta, cuatro cuartos, comedor al fondo, servicio para criados. Precio de situación. Informes: U-4490 (mueblería).
A-1 20897 22 Jul 26

ALQUILO ALTOS, BELASCOAIN y Lealtad, acera brisa, sala, dos y tres cuartos, respectivamente, baño intercalado, comedor, cocina servicio criados. Llaves, Regino. Depósito Trinidad y Hermano. Informes: Sr. Manteca. Prado 90, por Animas. Telf. A-8903.
A-1 20929 22 Agt. 3

AVE. DE LA REPUBLICA 313, 2do. piso 4 habitaciones sala, comedor, baño intercalado, hall, servicio criado, decorada, a familias de moralidad. Informan: café Vista Alegre. U-1896. U-6862.
A-1 20947 22 Agt. 1

SE ALQUILAN CASAS, Vapor 15 y 19 y 23, sala, tres habitaciones, patio servicios en el patio. Informan: Telf. A-5540. Precio: $15.00.
A-1 20907 22 Jul 27

SE ALQUILAN ALTOS Trocadero 73, sala, grande, 6 habitaciones cuarto baños, cocina y patio. Precio mínimo, 30 pesos. Informan: Telf. A-5540.
A-1 20910 22 Jul 27

ALQUILERES

a1 HABANA

ALQUILO LOS MODERNOS altos Gallano No. 25, cinco grandes habitaciones, sala, saleta, comedor y dos baños, precio situación. Llaves e informes: Habana No. 86. Telf. A-2446. 8 12 y 2 a 5 p. m.
A-1 20916 22 Jul 28

SE ALQUILA, ESPADA 9, primer piso, sala, comedor, 4 habitaciones, baño intercalado servicio criados. Casa moderna. Informan: Telf. A-5540. Precio: $25.00.
A-1 20911 22 Jul 27

ALQUILO PEQUEÑOS altos de Obrapía número 44, sala, comedor y 3 cuartos. Llaves e informes; Habana número 86. Telf. A-2446, 8 a 12 y 2 a 5 p. m.
A-1 20914 22 Jul. 28

ALQUILO LUJOSOS y frescos altos de Infanta y San Miguel, sala, saleta, recibidor, 9 grandes habitaciones, comedor, 3 baños, grandísima cocina, escalera de marmol, magnífico decorado. Llaves en la misma. Informes: Habana número 86. Telf. A-2446, 8 a 12 y 2 a 5 p. m.
A-1 20917 22 Jul. 28

ALQUILO ALTOS DE PRADO número 19, 7 habitaciones con lavabos, sala, saleta, recibidor, comedor. Llaves e informes: Habana número 86. Telf. A-2446, de 8 a 12 y 2 a 5 p. m.
A-1 20915 22 Jul. 28

EN EGIDO 51, ESQUINA a Jesús María. Se alquila moderno piso, con sala, comedor, tres habitaciones, baño intercalado, servicio de criados. Informan, en los bajos, (Peletería).
A-1 20852 22 Jul. 26

ALQUILO BAJOS de la csaa Manrique 31-C con sala, comedor, cuatro habitaciones, baño completo, cocina y un lavadero en el patio. Informan en los altos. Telf. M-9124.
A-1 20740 20 Jul 29

SE ALQUILAN

BERNAZA 52, ALTOS, sala, recibidor, 5 cuartos, 2 baños, cocina, pantry, cuarto y servicio criados, 34 pesos.

CALLE 21, NUMERO 60, entre 8 y Crecherie, bajos, sala, comedor, 3 cuartos, baño moderno, cocina, servicio criados, 25 pesos.

DIEZ DE OCTUBRE y Patrocinio, altos, cómodos departamentos de 2 y 3 cuartos, sala, comedor, baño, cocina, cuarto y servicio criados, 15 y 20 pesos.

CONCHA Y ENSENADA, local para Bodega, con mostrador y armatostes, 20 pesos.

19 NUMERO 492, VEDADO, bajos, sala, comedor, 7 cuartos, baño y cocina, 30 pesos.

PICOTA 63, ALTOS, sala, recibidor, 3 cuartos, baño, comedor y cocina, 25 pesos.

DIEZ DE OCTUBRE y Patrocinio, esquina, gran local para Café y Restaurant, 640 metros cuadrados. Precio de situación.

DIEZ DE OCTUBRE 602, próximo Patrocinio, local para establecimiento, 25 pesos.

ALQUILO BAJOS O ALTOS, escalera de marmol, gran sala, espléndida saleta, comedor, 3 cuartos, cocina, baño, Espada 45 entre Valle y San José, próxima San Rafael. Llaves, la misma, 20 pesos.

MONTE 225, BAJOS, gran local para establecimiento, 60 pesos.

CAMPANARIO 16, BAJOS, por Lagunas, sala, recibidor, 2 habitaciones, baño intercalado, comedor y cocina, 25 pesos.

HABITACIONES

Cádiz 59	$4.00 a $8.00
Factoría 70 . . .	$5.00 a $8.00
Gloria 117 . . .	$5.00 a $8.00
Aguila 238 . . .	$5.00 a $8.00

INFORMES:

José Colmenares

Oficios 18. Dep. 308
A-9539.

A-1

ALQUILO CASA, Corrales 237, una cuadra Monte, muy barata, bien situada, es moderna. La llave, altos de la misma. Informan; Telf. M-4080. Morro núm. 30.
A-1 20775 21 Jul. 26

EDIFICIO MENENDEZ, Virtudes 119 A. y B., esquina Escobar. Alquilo dos primeros, modernos, baratísimos, sala, comedor, 3 habitaciones, baño intercalado, cuarto y servicio criados. Informan, en el mismo.
A-1 20830 22 Jul. 30

ALQUILERES

a1 HABANA

ARAMBURU Y ANIMAS, casas modernas con sala, comedor, dos y tres habitaciones, baño y cocina. Todo flamante. Alquileres módicos. Informan: Empedrado 49. A-2021.
A-1 20568 18 Jul. 28

ALQUILO, CORRALES 2-E., segundo piso, derecha e izquierda, sala, saleta, comedor, 5 habitaciones, cocina, baño y doble servicio. Muy baratos. Llaves e informes, bajos, Almacenes «El Número 15». Telf. A-2803.
A-1 20724 20 Jul. 27

ALQUILAMOS
Sol números 21 y 28, altos; Oquendo 40, altos y bajos; Carlos III números 201 y 203, altos; Oquendo número 29, bajos; Jovellar número 26, altos; Flores número 28, altos y bajos; San Lázaro número 325, bajos; San Lázaro número 329, altos y bajos; San Rafael y Basarrate, altos y bajos; Rodríguez número 17, altos. Ensenada número 6 y Obrapía número 5, altos. Precios reducidos. Informan: A-1752, Obrapía número 7.
A-1 20725 20 Ag. 9

EMPEDRADO 49. Se alquilan preciosos pisos, en edificio moderno, con ascensor, sala, comedor, una y dos habitaciones, baño y cocina. Alquileres módicos. Informa el Conserje.
A-1 20569 18 Jul. 28

ALQUILO, SUBIRANA No. 14
Los ventnilados altos, en la acera de la brisa, compuestos de sala, recibidor, tres cuartos, baño intercalado, cocina y despensa. Precio 22 pesos Informes: A. Novoa y Compañía. Teléfono: U-1550. Peñalver entre Arbol Seco y Subirana. También alquilamos en el mismo lugar, los ventilados bajos compuestos de sala, recibidor, dos cuartos, baño moderno, cocina y un gran patio, en 19 pesos.
A-1 20401 17 Ag. 1

SE ALQUILAN LOS altos de la casa Virtudes No. 13 esquina a Industria, con sala comedor y diez cuartos. La llave en la misma. Informan. Machín, Ricla No. 8. Teléfono A-2688.
A-1 20648 19 Jul. 26

ALQUILO, PEÑALVER 171
Los modernos bajos compuestos de sala, recibidor, 3 cuartos, baño, cocina y hermoso patio, en 17 pesos. Informan; Telf. U-1550, Peñalver entre Arbol Seco y Subirana, Carpintería de A. Novoa y Compañía.
A-1 20403 17 Ag. 1

ALQUILO, 25 PESOS, moderno segundo piso, Rayo 66, cerca de Reina, sala, comedor, cuatro habitaciones, baño intercalado, cocina y calentador. Informan en el primer piso. Telf. A-1529.
A-1 20448 17 Jul. 27

SE ALQUILA, VAPOR 2-A., casi esquina a Marina, casa de dos habitaciones, baño, cocina, 10 pesos, con luz. Llaves e informes: San Lázaro 37 entre Aramburu y Hospital. Telf. U-5858.
A-1 20466 17 Jul. 27

SE ALQUILAN, VAPOR 43, entre Espada y Hospital, casas de dos habitaciones, baño y cocina, con luz, a 7 pesos. Llaves e informes: San Lázaro 376, entre Aramburu y Hospital Telf. U-5858.
A-1 20464 17 Jul. 27

PALACETE, ALTOS fresquísimos, San Miguel 32, próximo Capitolio, Víctor Muñoz 14, (Sitios), pegada Angeles, cuatro dormitorios, baños lujosísimos. Precio situación. Visibles todas horas. Informes: A-7636.
A-1 20763 21 Jul. 28

BELASCOAIN ESQUINA San Miguel, altos «La Noble Habana». Alquilo tercer piso, vista ambas calles, tres habitaciones; un segundo piso, cuatro habitaciones. Los dos modernos, con sala, comedor, dobles servicios. Familias orden. Baratos. Informan: Peletería, personalmente.
A-1 20810 21 Jul. 28

ALQUILO, INDIO 14, BAJOS, moderna, fresca, amplísima, sala, saleta, 4 cuartos, baño intercalado, comedor, servicio criados. Baratísima. Véala y se convencerá. Informes: M-5997. Llave, Indio 16.
A-1 20633 19 Jul. 31

SE ALQUILAN, OQUENDO 24, entre San José y San Rafael, casa de dos habitaciones, baño, cocina, con luz, a 7 y 8 pesos. Llaves en las mismas. Informes: U-1207
A-1 20462 17 Jul. 27

SE ALQUILAN, JOVELLAR 51, entre Espada y Hospital, casas de sala, 2 habitaciones, baño, cocina, con luz, 13 pesos. Llaves en la misma. Informes: U-5858.
A-1 20465 17 Jul. 27

SE ALQUILAN, MAZON 34, entre Vapor y Zapata, casas modernas de sala, comedor, 3 habitaciones, baño, cocina, servicio criados, 18 pesos. Llaves e informes: San Lázaro 376 entre Aramburu y Hospital. U-5858.
A-1 20463 17 Jul. 27

ALQUILERES

a1 HABANA

EDIFICIOS «CAGIGA». Alquilo casas modernas, baratas y habitaciones independientes a hombres solos, situadas Máximo Gómez, Matadero y Cristina, al lado Mercado Unico. Informes: Cristina 4-B., Taller de Maderas. M-3555.
A-1 36140-60 1 Jul. 30

CASAS MODERNAS, bien situadas, Habana y Luyanó, sala, recibidor, 2 y 3 habitaciones, comedor, baño, cocina y patio. Muy baratas, Ferretería, Belascoaín esquina San Rafael: U-5215.
A-1 20583 18 Jul. 28

a2 VEDADO

SE ALQUILAN LOS BAJOS, Calle D., entre 9 y 11, compuestos de portal, sala, saleta, 4 cuartos, 2 baños, comedor, cocina, pantry, 2 cuartos y servicio criados, garage, cuarto y servicio de chofer. Informan en los altos. Telf. F-1790.
A-2 21145 25 Ag. 2

19 NUMERO 494, CERCA Teresianas, sala, comedor, cuatro cuartos, baño. Casa 17 número 536, sala, comedor, dos cuartos, baño, portal, jardín. Telf F-5557.
A-2 21142 25 Jul. 30

SE ALQUILA LA MODERNA planta baja de la casa Calle 21 número 320, entre A. y B., acera de la brisa y de la sombra. La llave en los altos.
A-2 21059 24 Jul. 27

GRAN GANGA, $25.00
Y después del primero, en 20 pesos, cuatro cuartos, terraza, patio, baño intercalado y lavadero, 14 entre 17 y 19, número 169, Vedado. Telfs. A-6961 y A-4577.
A-2 21060 24 Jul. 27

VEDADO A $10.00. Alquilo casita nueva, portal, sala comedor, cuarto, cocina, servicio y patio, 5a. 76 entre A y B.
A-2 21079 24 Jul 29

SE ALQUILA UN hermoso chalet en calle 10 No. 156, entre 17 y 19. Vedado.
A-2 21078 24 Jul 30

B NUMERO 10, altos, entre Quinta y Calzada, recibidor, sala, cinco cuartos, dos baños, comedor estilo español, cocina, pantry, dos cuartos para criados con sus servicios, garage con cuarto y servicios. Todo muy amplio. Las llaves en Calzada y B. Tienda de Ropa. Teléfonos A-6283 y FO-2173.
A-2

RESIDENCIA EN EL VEDADO
En la Calle B. número 12, del Vedado, casi esquina a la Calzada. Se alquila muy barata, la hermosa casa de una planta, terminada de pintar, compuesta de las siguientes piezas, todas ellas con piso de marmol, zaguán, recibidor, sala, saleta, seis grandes cuartos, galería, portal, comedor, repostería, cocina y despensa, dos patios interiores, garage para dos máquinas, cuartos y baño para el chofer, cuartos de criados, dos cuartos altos y magníficos baños. La llave en la misma. Informes: M-9100.
UH A-2 20902 22 Ag 1

BARATISIMOS ALTOS, DE ESQUINA, EN EL VEDADO, $25.00 Y $20.00
Se alquilan los modernos y frescos altos, Calle Diez número 199, esquina a 21, y los altos de Diez número 197, entre 19 y 21, compuestos de sala, saleta corrida, tres habitaciones, baño completo intercalado, calentador, cocina y servicio de criados. Abundante agua. Llaves en la misma. El que alquile durante el mes de julio, no le correrá el alquiler hasta primero de agosto. Informes: Edificio «Bacardí», Apartamento número 401, Francisco Torres. De 10 a 12 a. m. y de 3 a 5 p. m. Telf. A-7830.
A-2 21039 24 Jul. 30

CALZADA 169, ENTRE I. y J., espléndidos altos, independientes, elegante terraza, recibidor, sala cerrada, 4 habitaciones, hall, saleta, magnífica cocina con horno carbón, agua caliente, 2 baños, 50 pesos. Informan: F-5469.
A-2 21081 24 Jul 30

PUNTO INMEJORABLE, Quinta 44 y medio altos y bajos, (entre D. y E.) casi frente Colegio Hermanas Dominicas, 3 y 4 habitaciones y altos del 44, con 3 habitaciones y servicio completo. Telf. F-5469.
A-2 21082 24 Jul 30

ALQUILERES

a2 VEDADO

LUJOSAMENTE DECORADA
Propia para Legación o familia numerosa. Bajos: hall, sala, y comedor muy decorados, con paredes lujosamente entapizadas y techos artesonados pantry, 2 amplias habitaciones, baño. Altos: hall, 5 grandes habitaciones, gran baño, sótano para oficinas o servidumbres con hall, 4 habitaciones, baño, cocina, gran garage. Precio 80 pesos. Calle J. entre Línea y 15.
A-2 20847 22 Jul 25

ACABADOS DE PINTAR. Alquilo unos altos, sala, comedor, tres habitaciones, baño intercalado, cocina, Calle 1, número 202, entre 21 y 23, acera de sombra. Precio situación.
A-2 20848-49 22 Jul. 27

ALQUILO, VEDADO. Calle F., entre Tercera y Quinta, altos y bajos modernos, con terraza, gabinete sala, tres habitaciones, baño intercalado, comedor al fondo, cocina, pantry y cuarto con servicio de criados. Informan: Manzana de Gómez 240. Telf. A-4893.
A-2 20814 21 Jul 29

ALQUILO EN LA CASA Paseo, entre 19 y 21, Vedado, magníficos altos, con terraza, sala, 4 habitaciones, 2 baños intercalados comedor al fondo, cuarto con servicio de criados. Informan: Manzana de Gómez 240. A-4893.
A-2 20812 21 Jul 29

'F' 268 ALTOS entre 27 y 29 acera brisa, sala, hall, 8 cuartos, dos baños familia pantry, comedor, cocina, garage, cuartos y baños criados. Informan en la misma y M-2367.
A-2 20939 22 Jul 21

SE ALQUILAN MODERNOS altos, a una cuadra Colegio La Salle, Calle Once esquina A. También otra casa pequeña. Telf. F-3966. Tienen garage.
A-2 20760 21 Jul. 31

SE ALQUILA HERMOSA residencia, de tres plantas, Calle Línea esquina a D., frente a la Parroquia, con toda clase de comodidades y propia para numerosa familia, garage para tres máquinas. Informes: Sr. Manteca. Telf. A-8903.
A-2 20927 22 Agt. 3

ALQUILO ESPACIOSA y fresca casa, 19 número 89, entre 8 y 10, sala, recibidor, 7 cuartos, comedor al fondo 2 baños intercalados, jardín, garage (2) máquinas y otras comodidades. Sr. Lavandeyra. Prado 90. A-8903.
A-2 20930 22 Agt. 3

CALLE 2 NUMERO 3, Vedado. Alquilo la planta alta de esta hermosa casa, capaz para regular familia con todas comodidades terrazas, costado y frente. Precio muy barato. Llave en Calzada y Dos. Edificio «Martí», encargado. Informes: Sr. Manteca. Prado 90. Telf. A-8903.
A-2 20937 22 Agt. 3

ALQUILO, CALLE 14, entre Línea y Calzada, altos y bajos. Precio de situación, Informan: Manzana de Gómez 240. Telf. A-4893.
A-2 20809 21 Jul 29

SE ALQUILAN ALTOS de la casa Quinta número 80, entre 2 y Paseo, sala, comedor, 4 cuartos, baño completo, hall, jardín y portal. Módico precio. La llave, el encargado de Calzada y Dos Edificio 'Martí'. Informes: Sr. Manteca. Prado 90. Telf. A-8903.
A-2 20922 22 Agt. 3

SE ALQUILA EN 23 esquina a Dos, Vedado, fresco y amplios altos, tres terrazas, cuatro cuartos, sala, comedor, recibidor, baño, cuarto criados, garage. Informan: F-3199.
A-2 20732 21 Jul. 31

VEDADO: SE ALQUILA, Calle 22 número 5, entre 11 y 13, casa nueva, con sala, tres habitaciones, doble servicio y todo lo demás necesario. Telf. F-3034.
A-2 20993 23 Agt. 1

SE ALQUILAN
En 22 pesos, los frescos y modernos bajos de 12 número 25, Vedado. Llave, Encargado. Informan en Compostela 94, primer piso.
A-2 20675 20 Jul. 26

ALQUILO, CALLE 12 esquina a 15, chalet dos plantas, jardín, portal, vestíbulo, comedor, gabinete, sala, 6 habitaciones, dos baños, cocina, pantry, cuarto, servicio criados, garage. Abierto todo el día. M-9837.
A-2 20461 17 Jul. 27

VEDADO
Se alquilan en 35 pesos, los altos de Villa Dulce María, Calle 29 entre B. y C., muy fresca, cuatro habitaciones y una para criados. Edificio moderno. Informes: J. Balcells y Compañía, San Ignacio número 33. Telf. A-2766.
A-2 20542 18 Ag. 1

MODERNA CASA, jardín, portal, sala, saleta, tres grandes cuartos, baño intercalado comedor, cocina, patio, cuarto y servicio criados, pasillo, lavadero, 21 número 283, entre D. y C. Vedado.
A-2 20410 17 Jul. 27

VEDADO: SE ALQUILAN los bajos, Calle 15 número 198, entre G. y H. Razón: F-1173.
A-2 20837 22 Jul. 30

FRESCOS ALTOS y BAJOS, independientes cada piso, sala, hall, 5 dormitorios, comedor al fondo, garage, cuarto y servicios chofer y criada. Seis 185, entre 21 y 23, llaves enfrente 216.
A-2 20228 14 Jul 28

a3 CERRO Y PALATINO

CERRO ESQUINA A PATRIA. Ventilado, céntrico chalet, capaz dos familias, sociedad, etc. Alquiler módico. Informan en el mismo, de 2 a 4.
A-3 20845 22 Jul. 26

CONSEJERO ARANGO 12, a media cuadra de la Calzada del Cerro. Alquilo, acabada de pintar, muy barata casa, compuesta de sala y saleta espléndidas, tres grandes cuartos, baño, cocina y servicios sanitarios. Llave en Bodega esquina a Calzada. Informes: U-1773.
A-3 20842 22 Jul. 28

CERRO: PIÑERA Y MARIANO. Alquilo casas, 8 y 10 pesos. Llave, Pasaje, letra E. Informan: Cristo 30. Telf. A-4972.
A-3 20532 18 Jul. 28

a4 MARIANAO Y SUS REPARTOS

CHALET SE ALQUILA, General Lee y Reina, Quemados de Marianao, tres cuartos, sala, hall, cocina, gran patio. Informes: General Lee 3. M-2864 y F-2124.
A-4 20858 22 Jul. 27

SE ALQUILA AMUEBLADO, Avenida Doce esquina a Calle Once, Ampliación Almendares, chalet 2 plantas, los bajos, sala, comedor, baño, repostería, cocina, 2 cuartos criados y baño; altos, cinco habitaciones y baño completo, garage dos máquinas, mucho terreno, doble línea tranvía por el frente, cerca de la playa. Puede verse a todas horas. Informes: I-3650 y F-2426. También se alquila sin muebles.
A-4 20614 19 Jul. 27

ALQUILO: SAN JACINTO No. 15 entre Reina y Panorama, Buen Retiro, Marianao, fresco y cómodo chalet estilo americano. Dos pisos. Tres dormitorios con baño, sala, comedor, despensa y cocina. Garage. Cerca tranvías y ómnibus. Alquiler reducido. Llaves: bodega San Jacinto e Infanta. Informan: A-7479.
A-4 20738 20 Jul. 28

A UNA CUADRA DE LA Curva Montalvo, C entre 12 y 14. Jardín, portal, dos habitaciones, buen baño, garage. Alquiler módico. M-3568.
A-4 20743 20 Agos. 1

SUSCRIBASE Y ANUNCIESE EN EL «DIARIO DE LA MARINA»

ALQUILERES

a4 MARIANAO Y SUS REPARTOS

SE ALQUILA AMUEBLADO, Avenida Doce esquina a Calle Once, Ampliación Almendares, chalet 2 plantas. Los bajos, sala, comedor, baño, repostería, cocina, dos cuartos criados y baño. Altos, cinco habitaciones y baño completo, garage dos máquinas y mucho terreno, doble línea tranvía por el frente, cerca de la Plaza. Puede verse a todas horas. Informes: Telf. I-3650 y F-2426. También se alquila sin muebles.
A-4 20614 19 Jul. 27

POR EMBARCAR, ALQUILO chalet moderno, decorado, con o sin muebles, Frigidaire, 7 habitaciones, 3 baños, garage, jardín, Avenida 4 esquina Calle 1. Precio, 40 pesos. Telf. FO-1663.
A-4 19913 11 Jul. 26

a5 J. DEL MONTE Y LA VIBORA

SANTA IRENE 41 y 47, Víbora. Se alquilan con portal, sala, comedor, cinco cuartos y baño intercalado, patio y traspatio, llaves en el 43. Informan M-7957.
A-5 21002 24 Jul. 31

ALQUILO: FLORES 9, altos entre Dulce y Serafines, casa 2 habitaciones, sala, comedor patio, cocina y servicios, muy fresca. Precio: $11.00. En la misma, vendo juego sala y mesa-comedor. A-9143.
A-5 Z 24 Jul. 27

VIBORA: MILAGROS esquina Luz Caballero, sala, comedor, seis habitaciones, garage, jardín, Pasaje Córdova: Morúa Delgado, tres habitaciones, baño, garage. F-5557.
A-5 21143 25 Jul. 30

VIBORA: ALQUILO casas modernas a la brisa, dos cuadras Calzada, 4 cuartos, sala, comedor, baño completo, servicio criados, una con garage, ventanas cuatro costados. Muy baratas, Segunda número 28.
A-5 21162 25 Jul. 29

MUY BARATA ALQUILO, Luis Estévez 9, jardín, portal, tres habitaciones grandes, baño intercalado, una cuadra del tranvía, a la brisa. Informan: I-1354.
A-5 21064 24 Jul. 27

SAN ANASTASIO 12, entre Tejar y Dolores, sala, saleta, 5 cuartos, baño intercalado hall, comedor, servicio criado, 100 metros patio. Informan: café Vista Alegre. U-1896, U-6862.
A-5 20948 22 Agt. 1

SE ALQUILA LA casa Villa Nieves, San Francisco esquina 10 Lawton, sala, comedor, cuatro habitaciones, baño, servicio de criados y garage. Informes: FO-1139.
A-5 20820 21 Jul 28

ALQUILO SAN MARIANO, esquina M. Figueroa, frente Parque Mendoza, chalet moderno, jardín, portal, sala, recibidor, comedor cocina, cuarto criados y garage bajos; y 5 habitaciones, baño intercalado y terraza, en los altos; también una buena habitación azotea. Informan: Manzana de Gómez 240. Telf. A-4893.
A-5 20813 21 Jul 29

VIBORA: SAN FRANCISCO números 52 y 54, de planta baja, sala, comedor, 5 cuartos, baño intercalado. Llave, Cristo 30. Telf. A-4972.
A-5 20531 18 Jul. 28

a6 STO. SUAREZ Y MENDOZA

SANTOS SUAREZ: Se alquilan modernos altos Santa Emilia 152, terraza, sala, saleta, tres hermosos cuartos, baño completo cuarto criado, 18 pesos. Teléfono FO-1817.
A-6 21097 24 Jul 28

ALQUILO CASA, ALTOS, esquina fraile, comedor, sala, tres cuartos servicios completos, Lacret 509. La llave, en la Bodega.
A-6 20850 22 Jul. 29

SE ALQUILA, SAN BENIGNO 56, esquina San Bernardino, tiene garage. Muy barata. A-3480.
A-6 20836 22 Jul. 28

a7 LUYANO.

SE ALQUILA CASA en el edificio Rosa Enríquez 15, Luyanó, sala, comedor, 3 habitaciones, cocina, servicio moderno. Precio 15.00 pesos. Informan: A-5540.
A-7 20909 22 Jul 27

ALQUILO, en Concha y Guasabacoa, bajos y altos, con sala, tres habitaciones, baño y cocina, desde $12. Informan: Manzana de Gómez 240. Telf. A-4893.
A-7 20806 21 Jul 29

A 13 — ALQUILERES VARIOS

PLAYA DE GUANABO: En casa particular, acéptase matrimonio pensionista, para agosto y septiembre. Informes: M-3236, de 9 a 12 y 2 a 4.
A-13 21115 25 Jul. 28

A 12 KILOMETROS de La Habana. Se alquila un hermoso chalet, con 4 habitaciones, 2 baños intercalados, billar, garage, 2 cuartos y baño para criados, agua caliente, radio, Frigidaire, bien amueblada, gran playa privada. Informan, en la misma, Playa Jaimanitas, de 8 a 11, 2 a 5. U-2347.
A-13 20881 22 Jul. 29

b1 NAVES Y LOCALES

REINA 56, ENTRE MANRIQUE y Campanario. Aproveche esta oportunidad. Alquilo muy barato buen local, preparado para Café-Lechería, todo azulejeado, con mostrador, nevera, depósito de agua filtrada, gas, etc. Abierto de 3 a 5.
B-1 21105 25 Jul. 29

LUCENA, ZANJA y San José, preciosísimo local bajo hermoso, fresco y con gran capacidad 900 m2, propio para industria, comercio, etc. Precio inigualado. Informan: Goizueta. F-3937.
B-1 20951 21 Jul 27

ESCOBAR 102, entre Dragones y Salud. Se alquila propia para Colegio, industria o algo análogo que necesite, casa muy amplia. Precio módico. La llave en la misma. Informes: Sr. Manteca. Prado 90. Telf. A-8903.
B-1 20926 22 Ag. 3

BELASCOAIN Y LEALTAD a dos cuadras de Cuatro Caminos. Se alquilan modernos y espaciosos locales piso de granito y techo monolítico, propios para industria o almacén. Alquiler moderado. Llaves, allí mismo. Informes: Sr. Manteca, Prado 90. Telf. A-8903.
B-1 20925 22 Agt 3

PRADO 11. ALQUILO los bajos, propios para comercio. Llaves: Prado 90. Telf. A-8903.
B-1 20933 22 Agt. 3

EN $30 MODERNO local de 400 metros, fabricado sobre columnas, Zanja núm. 87, una cuadra Belascoaín. Llave en la misma de 12 a 5 p. m. Informes: U-3810 y M-9217.
B-1 21013 23 Jul 27

COMERCIANTES e Industriales: Muy barata, magnífica nave con servicios, Calle Gómez número 5, Santos Suárez. I-3857.
B-1 20989 23 Jul. 27

CONSULADO 91 y 93. Alquilo espaciosa casa, (altos y bajos) donde hubo almacén de tabaco, muy apropiada para esta industria, patio cubierto de lucernario; y los altos, de grandes departamentos corridos, demás comodidades. Llaves e informes: Sr. Manteca, Prado 90, por Animas. A-8903.
B-1 20938 22 Agt. 3

SE ALQUILA UNA NAVE
Avenida Diez de Octubre número 295, entre Santos Suárez y Esquina de Toyo, propia para industria. Mide 825 metros cuadrados. Llave, en los altos. Informes: A. Novoa y Compañía, Peñalver número 171, entre Arbol Seco y Subirana. Telf. U-1550.
B-1 20402 17 Ag. 1

DIARIO DE LA MARINA

TARIFA DE ANUNCIOS CLASIFICADOS

A-3333 M-7911

TODO ANUNCIO QUE PASE DE 20 PALABRAS Y NO LLEGUE A 25, SERA ADMITIDO COMO DE 20 PALABRAS.
SI PASA DE 25 SERA ADMITIDO COMO DE 30 PALABRAS, Y ASI SUCESIVAMENTE.
TODO ANUNCIO QUE NO GUARDE LA UNIFORMIDAD DE LA PAGINA SE COBRARA POR PULGADA, A $0.50

TODO ANUNCIO ENTREGADO DESPUES DE LAS 5 DE LA TARDE TENDRA UN RECARGO DE $0.10 Y SERA PUBLICADO EN LA PAGINA DE
ULTIMA HORA

TITULOS (Modelos)
Con letra de 10 PUNTOS Cada 3 días $0.10 la línea (No más de 3 líneas)
Con letra de 14 PUNTOS Cada 2 días $0.15 la línea (No más de 1 línea)
Con letra de 18 PUNTOS Cada 2 días $0.20 la línea (No más de 1 línea)

TEXTOS
Con todo el texto de 6 PUNTOS (Letra corriente) Precio Sencillo
Con todo el texto de 10 Puntos (Letra doble) Precio Doble
Con todo el texto de 12 PUNTOS (Letra triple) Precio Triple.

Palabras	2 DIAS	3 DIAS	4 DIAS	5 DIAS	6 DIAS	7 DIAS	8 DIAS	9 DIAS	10 DIAS	11 DIAS	12 DIAS	13 DIAS	14 DIAS	15 DIAS	30 DIAS
1 hasta 20	$0.20	0.30	0.40	0.50	0.60	0.70	0.80	0.90	1.00	1.10	1.20	1.30	1.40	1.50	3.00
1 „ 30	0.30	0.45	0.60	0.75	0.90	1.05	1.20	1.35	1.50	1.65	1.80	1.95	2.10	2.25	4.30
1 „ 40	0.40	0.60	0.80	1.00	1.20	1.40	1.60	1.80	2.00	2.20	2.40	2.60	2.80	3.00	5.80
1 „ 50	0.55	0.80	1.05	1.30	1.55	1.75	2.00	2.25	2.50	2.75	3.00	3.25	3.50	3.75	7.30
1 „ 60	0.65	0.95	1.25	1.55	1.85	2.10	2.40	2.70	3.00	3.30	3.60	3.90	4.20	4.50	8.80
1 „ 70	0.85	1.25	1.65	2.05	2.40	2.80	3.20	3.60	4.00	4.40	4.80	5.20	5.60	6.00	11.80
1 „ 80	0.75	1.10	1.45	1.75	2.10	2.45	2.80	3.15	3.50	3.85	4.20	4.55	4.90	5.25	10.30
1 „ 90	0.95	1.40	1.85	2.30	2.75	3.15	3.60	4.05	4.50	4.95	5.40	5.85	6.30	6.75	13.30
1 „ 100	1.05	1.50	2.00	2.50	3.00	3.50	4.00	4.50	5.00	5.50	6.00	6.50	7.00	7.50	14.80

M.E.C.D. 2016

ALQUILERES

NAVES Y LOCALES

...ALZADA Y DOS. EDIFICIO «Martí» Alquilo local para comercio. Precio muy económico. Vea encargado. Informes: Sr. Manteca, Prado 90. Telf. ...8903.
B-1 20932 22 Agt 3

OBRAPIA 24
Se alquila un amplio local, propio para comercio e industria, con vidrieras para exposición de muestras. También es propia para oficinas. Informes en los altos del mismo edificio. Telf. A-4677.
B-1 20206 14 Jul. 29

...CUBA ESQUINA A MURALLA, espléndido local para almacén o establecimiento, con más de 1.000 metros superficie, junto con el primer piso de la casa que consta de 9 espaciosas habitaciones, piso mármol y servicios. Precio arreglado situación. Informan: Manzana de Gómez 240. Telf. A-4893.
B-1 20815 21 Jul 29

...ALQUILO, CONCHA, entre Reforma y Guasabacoa, nave número 16 con más de 600 metros de superficie, piso de cemento y precio de situación. Informan: Manzana de Gómez número 240. Telf. A-4893.
B-1 20805 21 Jul 29

...ALQUILO, EN LUZ Y OFICIOS, local de esquina, propio para establecimiento, con varias divisiones y servicios. Informan: Manzana de Gómez 240. Telf. A-4893.
B-1 20807 21 Jul 29

...LOMA DEL MAZO: ALQUILO local para establecimiento, esquina, Vista Alegre y Luz Caballero, bien situado para Bodega. Llaves, en el número 80. Informes: Cuevas, Gran Hotel. M-9896.
B-1 20798 21 Jul 29

...LEALTAD 100, ALQUILO local esquina a San Rafael, amplio, propio carpintería, depósito comercial, Barbería. Tiene entresuelo y cuarto vivienda. Véalo. Informes: Cuevas. Telf. M-9896.
B-1 20797 21 Jul 29

BELASCOAIN 10, ALQUILO casi esquina Neptuno, local para comercio, muy amplio 480 varas, salón corrido las habitaciones, azotea, Cuevas. ...maza 39. A-9896.
B-1 20796 21 Jul 29

...ALQUILO, AVENIDA Menocal entre Desagüe y Benjumeda, hermoso local puertas metálicas, propio para comercio o industria, con hermosas habitaciones. Precio situación. Telf. ...7177.
B-1 20877 22 Ag. 6

...SILLA: M. DE COLON esquina al Arco, por Aguila, local bajo, propio para negocio, 18 pesos. Las llaves, en frente, Carnicería, Ricardo Torres. ...7566.
B-1 20886 22 Jul. 27

SE ALQUILA, ESPADA 9, esquina propia para establecimiento. Informan: Telf. A-5540. Precio: $20.00.
B-1 20908 22 Jul 27

LOCAL PARA EXPOSICION automóviles, muebles, etc., Quinta Avenida esquina 28, Reparto Miramar. Muy espacioso y lujoso. Llave, Estación Poda Reparto, 85 pesos. Más informes M-7245.
B-1 20684 20 Jul. 26

CRISTO 30. SE ALQUILA en la planta baja, para oficina o establecimiento. La llave e informes, en la misma, primer piso.
B-1 20533 18 Jul. 28

APARTAMENTOS

...ESQUINA 21, VEDADO. Apartamentos nuevos, fresquísimos, vista preciosa, sala, comedor, dos cuartos, lujoso baño intercalado, cuarto desahogo, etc. Hay bajos. Alquileres moderados. Informes: Avelino.
B-2 21132 25 Jul. 30

Pedro Morales Santa Cruz
SAN LAZARO Y N.
8 PISOS
Se alquilan modernos y ventilados apartamentos desde $18.00 a $55.00, con una a cuatro habitaciones y su respectiva sala, comedor, hall, baño, cocina y cuarto con servicio de criado. Tienen vista al mar y la ciudad.
ELEVADOR DIA Y NOCHE
INFORMES DE 9 a 12 EN EL MISMO EDIFICIO

SE ALQUILAN Apartamentos, acabados de construir, dos amplias habitaciones, luz, baño, cocina, patio, a la brisa, 7 pesos. 35 número 54, entre 6 y 8, Vedado.
B-2 20766 21 Jul. 27

APARTAMENTO LUJOSO. Paseo 12, interior bajo. Sala, saleta, 2 cuartos demás servicios, último precio. $16. Teléfono F-1966 y A-2686.
B-2 20958 22 Jul 27

APARTAMENTOS y habitaciones, frescas y baratas. Muralla 1, altos de ... Menéndez Telf. A-4854 y Angeles esquina Estrella, altos de la mueblería Ruisánchez. Telf. A-2024.
B-2 15909 30 Jun 30

DEPARTAMENTOS

ALQUILO AMPLIO y ventilado Departamento, primer piso de la casa Aguacate 124, compuesto sala, dos cuartos, cocina y baño. Informan en bajos. Telf. A-2878.
B-3 20116 13 Jul. 28

AGUIAR 100, ESQUINA Obrapía. Alquilo Departamento corrido y habitaciones para oficinas, servicio de portero. Precio muy barato. Llaves, Portero. Informes: A-8903.
B-3 20934 22 Agt. 3

HOSPITAL 67, AL COSTADO de Emergencias. Alquilo Departamento sala, 2 cuartos servicio y comida 10 pesos con luz. Véase al Encargado.
B-3 20935 22 Agt 3

... 4, VEDADO, $14.00 $16.00 y $18.00. Alquilo cómodos Departamentos, sala, saleta, tres y cuatro cuartos, baño completo y demás comodidades. Véase al Encargado. Informes: Manteca, Prado 90. A-8903.
B-3 20936 22 Agt. 3

AJUSTADOS. SAN LAZARO 98, departamentos interiores, sala, dos habitaciones, cocina, servicios, agua abundante. Llaves, a todas horas. Informes: M-2863 y F-6635.
B-3 20859 22 Jul. 27

HABITACIONES

ALQUILO LINDA habitación, moderna, baño y sala propia para Oficina. Lo mejor de La Habana, Galiano número 67 esquina Concordia, primer piso, número 1. Telf. M-8862. Frife.
B-4 21017 24 Jul. 26

ALQUILO HERMOSAS y cómodas habitaciones con lavabo agua corriente, baños agua caliente y fría luz y teléfono. Aguila No. 155. Telf. A-6639.
B-4 21092 24 Agt. 3

REGIAS HABITACIONES
EDIFICIO **ALVAREZ**, Obrapía 99 esquina Bernaza; una cuadra Parque Central. Lo más céntrico de la ciudad. Sin molestias ni costo alguno llega siempre a tiempo a sus labores. Ofrecemos regias y frescas habitaciones, con o sin muebles, agua caliente y fría en las habitaciones, teléfono ... de su propietario: Ofrecer servicio, higiene y orden. Precios módicos: $8 $10 y $12 mensuales. Infórmese con su propietario Victoriano Alvarez. Si desea comer en la casa espléndida comida desde $10 mensuales.
B-4 21099 24 Ju. 30

ALQUILERES

b4 HABITACIONES

COMPOSTELA 111. Departamento 7, hay habitaciones con comida y sin ella. Precio de situación.
B-4 21063 24 Jul. 27

BARATAS, HERMOSAS Y FRESCAS HABITACIONES, POR LO QUE OFREZCAN
Y un apartamento con dos habitaciones, en Maloja número 1, esquina a Monte y Aguila, con vista a la calle, en $6.00, $8.00, $10.00 y $12.00. La llave en la misma. El que alquile durante el mes de julio, no le correrá el alquiler hasta primero de agosto. Informes: Edificio «Bacardí», Apartamento 401. Telf. A-7830, Francisco Torres. De 10 a 12 m. y de 3 a 5 p. m.
B-4 21038 24 Jul. 30

SE ALQUILAN UNA O DOS habitaciones, juntas o separadas, con vista a la calle. Calle G. número 126, entre 13 y 15. Telf. F-4852.
B-4 21044 24 Jul. 27

SAN MIGUEL NUMERO 49, entre Galiano y San Nicolás. Alquílase habitación en azotea a hombres solos o matrimonio sin niños.
B-4 21047 24 Jul. 31

CAMPANARIO 143, casi esquina a Reina Alquilo habitaciones a $5.00 y $6.00. Para verla, el Encargado.
B-4 20931 22 Agt. 3

EDIFICIO "CUBA", seis pisos, Empedrado 42. Se alquilan habitaciones baratas. Alquiler rebajado este mes. Elevador, luz, lavabo. Local en la planta baja. Telfs. M-5113 y M-2515.
B-1 18840 30 Jul. 30

SE ALQUILAN: En casa de orden, buenas y frescas habitaciones, apropiadas para matrimonio, precios situación. O-Reilly 5.
B-4 20823 21 Jul 26

b6 HOTELES.

HOTEL
San Luis
Belascoaín 5. Telf. U-1081
Habana.
Espléndidas habitaciones con todo servicio, a los mejores precios del día. Cocina española y criolla, abundante y sana. Comedor y terraza mirando al mar. Numerosas y distinguidas familias, residentes durante años, pueden ofrecer a Ud. la mejor información de esta casa.
Hay garage en los bajos, para el servicio de los señores huéspedes.

IDEAL ROOM
PRADO 93-B (Por pasaje)
Apartamentos y Habitaciones, precios especiales a familias estables. Señoras que su vida sea dudasa, agradecemos no presentarse. Visítenos antes mirar en otra parte. No pierda tiempo, casa tranquila, estricta moralidad y garantía. Se alquila a personas del interior. Abonos al comedor: $12.00, mensuales. Casa recién reformada por sus nuevos dueños.
B-6 20651 16 Ag. 15

THE SAVOY
F. Y 15, VEDADO
TELF. F-6616
Situado en un lugar alto del Vedado. Con fácil y frecuente comunicación con la Ciudad y Repartos. Rodeado de jardines. Con 600 metros de hermosos portales. Las habitaciones tienen ventilación directa, closet y baño particular, con agua fría y caliente. Precios moderados, incluyendo tres excelentes comidas al servicio de mesas separadas para cada familia.
B-6 15906 31 Jun. 30

"HOTEL TORREGROSA"
Compostela 65, esquina Obrapía. ¿Desea vivir con tranquilidad y económico? En est acasa lo encontrará. Espléndidas habitaciones y departamentos, agua caliente, buena comida. Elevador día y noche.
B-6 20754 21 Jul. 31

SE SOLICITAN

SOLICITO EN LA VIBORA, parte saludable, fácil comunicación, casa siete cuartos, dos baños, dos habitaciones de criados, garage, lavadero y demás comodidades. Precio de situación. X-1123.
S-A. 21058 24 Jul. 27

b9 AGENCIAS DE COLOCACIONES

FANNY AGENCIA Teléfono M-3339. Nos trasladamos O-Reilly 32, bajos entre Cuba-Aguiar. Ofrecemos criados ambos sexos, jóvenes inglés, francés, personas escogidas. Enviamos en seguida sin costo.
B-9 21089 24 Jul 26

COLOCADOS. ESTA semana, cocinero, Fco. Díaz, finca «Cacalota» $45; institutriz Am. Miss May, con la casa de Dr. Rogelio Díaz Pardo, $50. Chef-cocinero, con la casa de Frank Steinhart, Prado, $45. Qué necesita usted? AGENCIA BEERS. Desde 1906 A-3070.
B-9 20922 22 Jul 29

b10 PERDIDAS

SE HA PERDIDO en la tarde de ayer, una perra Policía, que responde por «Diana». La persona que la entregue será gratificada con 2 pesos, Nuestra Señora de los Angeles, (fondo Hijas de Galicia), Luyanó.
B-9 21107 25 Jul. 27

s1 CRIADAS-CRIADOS.

SE NECESITAN UN CRIADO de mano y un chofer, que tengan referencias. Sueldo, 20 pesos el criado y 25 pesos el chofer. Informan: Compostela 58, bajos.
S-1 21140 25 Jul. 27

sf JARDINEROS

SE DESEA COLOCAR un joven español, de jardinero o criado, tiene buenas recomendaciones de casas que trabajó 3 y 4 años; sin pretensiones y sabe cumplir con su obligación. Telf. FO-2750.
O-9 20995 23 Jul. 27

s10 OFICINISTAS.

PRISCILIANA SUAREZ o familia allegada a ella, se desea conocer su paradero para un asunto de importancia. Llamar: Telf. U-5265.
S-10 21024 24 Jul. 27

SE SOLICITAN

s11 AGENTES Y VENDEDORES

SOLICITO SEÑORITA o caballero, con buenas referencias, que deseen trabajar a comisión, Habana número 57, esquina a Progreso.
S-11 21160 25 Jul. 27

GANESE 10 PESOS a la semana. Necesitamos señoras y señoritas, de buena presencia, para un trabajo fácil y lucrativo. Si no tiene buenas referencias, no se presente. Sr. Menéndez, de 3 a 5 de la tarde, Consulado 75, entre Trocadero y Colón.
S-11 21150 25 Jul. 27

s14 SOLICITUDES-VARIAS

ENFERMOS DEL ESTOMAGO, Vesícula Biliar, Hígado, Colitis, Ulcera gástrica, etc. Escríbanme y gustosamente, absolutamente gratis, les daré detalles y nombre del moderno y maravilloso patente americano que en breve tiempo me libró de viejos padecimientos, para los que ya no creía hallar remedio. Dirigirse a Sr. P. Rodríguez, Optica «El Iris», Neptuno 89, Habana.
S-14

ASMA
Probar para creer. Por violento que sea un ataque de asma, desaparece en veinte minutos con la primera dosis del nuevo producto **LACTUSAN.** No contiene narcóticos calmantes, ioduros, ni ninguna otra droga alterante. Recorte este anuncio y pase a recoger una **muestra gratis.** Debe venir el paciente personalmente. Infanta 59, entre Carlos III y Estrella, Habana. Teléfono: U-4000. Farmacia. También la enviaremos por Correo al recibo de diez (10) centavos en sellos.
S-14 20544 1 Jul. 31

SE SOLICITAN

s1 CRIADAS-CRIADOS.

DESEA COLOCARSE una muchacha para cocinar y limpiar para corta familia, sabe cumplir con su obligación; desea casa de moralidad. Informan: calle Cristo No. 34, altos. Teléfono M-5417.
O-1 21099 24 Jul 26

PARA CRIADO DE MANOS, se ofrece joven español, muy cuidadoso y trabajador; tiene referencias de las casas que trabajó, M. número 18, esquina a 13. Telf. F-2131.
O-1 20714 24 Jul 25

SE DESEA COLOCAR UNA española para criada de manos o de cuartos, sabe coser algo o sanatorio. FO-1085, carnicería.
O-1 21083 24 Jul 16

DESEA COLOCARSE muchacha española de criada de manas o para todos los quehaceres a corta familia, sabe cocinar bien, lavar y planchar y entiende de repostería; tiene buenas referencias. F-6108.
O1- 10800 24 Jul 27

SE DESEA COLOCAR una muchacha española para criada de manos no le importa tener que ayudar un poco a la cocina; tiene referencias. Teléfono U-6604.
O-1 21075 24 Jul 26

DESEA COLOCARSE muchacha fina, española, de cuartos o comedor, entiende algo de costura, lava y plancha ropa fina; tiene muy buenas referencias. Informan: Telf. U-6439.

SE OFRECE UNA JOVEN inglesa, para criada de mano o cocinar y limpiar; tiene referencias. Informan: F-5884.
O-1 21032 24 Jul. 27

COCINERO Y REPOSTERO español, 29 años de edad, desea colocarse en casa particular, entiende toda clase de cocina, dulces y helados; no tiene pretensiones, sabe hacer plaza y tiene referencias de distinguidas familias. Informan: Someruelos número 3. Telf. A-3497.
O-1 21062 24 Jul. 29

DESEA COLOCARSE criado de mano peninsular, habituado a todo servicio fino; sin pretensiones y con esmeradas referencias de casas conocidas. Telf. A-4792.
O-1 21139 25 Jul. 27

SE DESEA COLOCAR una joven española, para criada de mano; tiene buenas recomendaciones. Telf. I-3348.
O-1 21154 25 Jul. 28

SE DESEA COLOCAR un joven español, para criado de mano, habituado al servicio fino de familias conocidas; tiene excelentes referencias y va al campo. Telf. M-5154.
O-1 21130 25 Jul. 28

SE OFRECE CRIADO español en casa particular, práctico en el servicio de comedor, sirve a la rusa y plancha ropa de caballeros; si es necesario, con referencias de buenas casas que trabajó. M-5295.
O-1 21136 25 Jul. 28

JOVEN JAPONES, se ofrece para criado de mano y atender jardín, es muy formal, sabe bien su trabajo; tiene buenas referencias. Telf. A-9814, José.
O-1 21029 24 Jul. 27

SE DESEA COLOCAR para criado de mano, un peninsular, sabe cumplir con su obligación, sabe servir a la rusa y tiene referencias. Llame: Telf. A-1878.
O-1 21045 24 Jul. 27

DESEA COLOCARSE una muchacha española, de criada de mano o de manejadora; tiene muy buenas referencias. Telf. U-6733.
O-1 21048 24 Jul. 27

CRIADO ESPAÑOL, joven, con excelentes referencias, se ofrece, sin pretensiones, sirve a la rusa, hace ponches, cocktails, plancha trajes y sabe atender jardín. M-4530.
O-1 21065 24 Jul. 26

ESPAÑOLA JOVEN, desea colocarse de criada de cuartos o comedor; tiene referencias. Informan: Telf. M-5378, de 8 a 11 y de 3 a 6.
O-1 21068 24 Jul. 27

MUCHACHA ESPAÑOLA se coloca de criada de mano o cocina, a corta familia; tiene referencias. Telf. A-9336.
O-1 21067 24 Jul. 27

SE OFRECE BUEN CRIADO español, de servicio fino de comedor y ayuda de cámara, con buenas referencias de casas conocidas donde ha trabajado. Telf. U-6893.
O-1 20988 29 Jul. 28

SE DESEA COLOCAR una muchacha española, para comedor, criada de cuartos o manejadora; tiene referencias. Llame: U-7092, Hospital número 4, Departamento núm. 4.
O-1 21057 24 Jul. 26

SE OFRECE CRIADA DE MANO española, sabe servir muy bien también lavar ropa fina; tiene muy buenas referencias. Telf. A-3343.
O-1 21055 24 Jul. 26

SE DESEA COLOCAR una señora blanca, del país, para criada o cocinar y limpiar; tiene buenas referencias y no duerme en la colocación. Informan: Aguacate 86, altos. Telf. A-3550.
O-1 20973 23 Jul. 26

DESEA COLOCARSE una joven española, para criada de mano o para cocinar y limpiar, siendo matrimonio solo; tiene referencias de donde trabajó. Sueldo mínimo, 15 pesos. Informan: Telf. F-1166.
O-1 20983 23 Jul. 26

SE OFRECEN

s1 CRIADAS Y CRIADOS

SEÑORA ESPAÑOLA desea colocarse, para cuartos, sabe lavar ropa fina de señora, planchar y zurcir. Telf. M-4761.
O-1 20963 23 Jul. 26

SE DESEA COLOCAR una muchacha española para comedor o criada de cuartos; tiene buenas recomendaciones. Llame al teléfono F-3221.
O-1 21004 23 Jul 26

s2 COCINERAS Y COCINEROS

SE DESEA COLOCAR una española, para occinar o limpiar y otra para criada de mano. Informan. Telf. F-2813.
O-2 21069 24 Jul. 26

SE DESEA COLOCAR una señora, mediana edad española para cocinar y limpiar, siendo corta familia, buenas referencias. Teléfono F-5962.
O-2 21101 24 Jul 26

SE DESEA COLOCAR joven española de cocinera, sabe repostería y también hace limpieza; tiene referencias. Teléfono M-3436.
O-2 21100 24 Jul 26

COCINERO ESPAÑOL, sin pretensiones, desea trabajar. ¿Habrá quien me dé esta oportunidad? Respecto a este giro no pregunte, lo conozco. Llame teléf. M-4406.
O O-2 21093 24 Jul 26

SE OFRECE COCINERA española, otra, cocinera y repostera; ambas trabajadoras y con buenas referencias. Telfs. F-6185 y F-2378.
O-2 21113 25 Jul. 28

UN JOVEN CHINO, cocinero y repostero, desea colocarse en casa particular, sabe cocinar criolla, española y francesa, cumplidor de su obligación; tiene buenas referencias. Informan: Telf. M-4389.
O-2 21126 25 Jul. 28

COCINERO ASIATICO, competente, cocina criolla y española, hace dulces, solicita trabajo particulares o comercio; sin pretensiones y con referencias. Avise: Joaquín, Antón Recio 76. Informan: M-5077.
O-2 21125 25 Jul. 29

SE DESEA COLOCAR un joven de color, de cocinero y repostero; tiene referencias. Llame: F-6131.
O-2 21122 25 Jul. 27

UNA SEÑORA DE COLOR, inglesa, (37), muy buen carácter, para cocinar, limpiar, manejar o lavar, 3 años Carlos Heinze, 3 años Próspero Pichardo y viajar, Paula Hernández. «Beatrice». A-3070.
O-2 21133 25 Jul. 27

AN ENGLISH SPEAKING girl seek position as cook maid or general worker has references. Call Mand. Telephone: M-3339, A-4175.
O-2 21123 25 Jul. 28

SE OFRECE BUENA cocinera y repostera española, sabe cocinar muy bien de todo; tiene muy buenas referencias y puede dormir en la casa. Telf. A-3343.
O-2 21054 24 Jul. 26

SE DESEA COLOCAR una joven española para cocinar y limpiar. Informan: teléfono M-4120.

COCINERA Y REPOSTERA, con recomendaciones de casas que trabajó, desea colocarse, cocina bien de todo; es aseada y trabajadora, buen carácter, hace plaza y duerme fuera; no le importa Repartos. Telf. U-1783.
O-2 20985 23 Jul. 26

SE DESEA COLOCAR una señora, de cocinera y repostera; tiene buenos informes: Telf. M-4753.
O-2 20967 23 Jul. 26

SE DESEA COLOCAR un joven de cocinero, cocina criolla y española; tiene buenas referencias de casas donde trabajó. Informan: FO-2328.
O-2 20965 23 Jul. 26

COCINERO REPOSTERO, joven español, se desea colocar, limpio, ordenado y cumplidor, sin pretensiones; en la misma un buen criado; muy buenas referencias. FO-2724.
O-2 21019 23 Jul 26

SE DESEA COLOCAR una cocinera española, cocina a la criolla y española, sabe de repostería, hace plaza y sabe variar la comida; tiene referencias, la comida bien presentada. Telf. A-3457.
O-2 20992 23 Jul. 26

COCINERO FINO, REPOSTERO, asiático, desea colocarse casa particular, española y francesa, muy limpio y formal; sabe cumplir con su obligación y tiene buenas referencias. Telf. M-4859.
O-2 20990 23 Jul. 26

s3 MANEJADORAS

DESEA COLOCARSE una señora inglesa de mediana edad, para manejar o criada de manos, tiene referencias de 10 años en la misma casa. Informan: F-2419.
O-3 21001 23 Jul 26

CHOFERES.

SE DESEA COLOCAR un chofer español, tiene 20 años de práctica, en los 20 años, sólo estuvo en dos casa, sabe toda clase de mecánica y también de electricidad; tiene muy buenas recomendaciones. Informes: Telf. X-3569.
O-8 21056 24 Jul. 29

SE DESEA COLOCAR un chofer español, es mecánico y tiene buenas referencias. Telf. F-6120.
O-8 21053 24 Jul. 27

SE COLOCA CHOFER en casa particular, lleva 10 años trabajando con las mejores familias de La Habana. Informan: F-1192.
O-8 20772 21 Jul. 26

s10 OFICINISTAS.

TENEDOR DE LIBROS viejo en el Comercio, buenas referencias y garantía, se ofrece para empleo de su profesión o análogo, Avenida de Acosta entre J. B. Zayas y J. M. Cortina, Villa Jesús, Víbora. T. Gutiérrez.
O-10 21114 25 Jul. 27

TAQUIGRAFO y Mecanógrafo experto, en español, 130 palabras por minuto. Posee el inglés. Referencias: Consulado de Dinamarca. Telf. I-2516.
O-10 20768 21 Jul. 29

o14 OFERTAS-VARIAS.

SE DESEA COLOCAR un muchacho de 18 años, español, sabe trabajar giro de Bodega, Café o Panadería; tiene buenas referencias. Llamar: Telf. FO-7480.
O-14 21135 25 Jul. 28

MATRIMONIO SIN NIÑOS, con referencias, se ofrece para encargado de casa, a cambio de vivienda, él es instalador electricista. A-9184.
O-14 21023 24 Jul. 27

DESEA COLOCARSE un joven de 17 años, modesto y trabajador; también estuvo en el comercio y tiene buenas referencias. FO-2328.
O-14 20966 23 Jul. 26

COMPRAS

6 AUTOMOVILES Y ACCESORIOS

COMPRO AUTOMOVILES USADOS
En buen estado para la reventa o propios para desarmar.
ACCESORIOS Y REPUESTOS NUEVOS DE IMPORTACION Y TAMBIEN DE USO. TODO A PRECIOS BARATISIMOS
J. S. García, Galiano 45, entre Virtudes y Concordia. M-2676. Habana.
C-6 19808 1 Jul. 31

COMPRAS

9 MUEBLES Y PRENDAS

U-2530. COMPRO objetos de Arte. Porcelanas, bronces, marfiles, mármoles, objetos plata, cuadros, platos títulos pianos, baúles, maletas oro viejo. Von en seguida y dinero en el acto. Telf. U-2530.
C-9 21087 24 Ag 8

M-3540: COMPRO BAULES, maletas, muebles, máquinas, coser, escribir, ropa, libros, archivos, pianos, efectos clínicos, platos-escudos. Pago bien. Negocio rápido. M-3540.
C-9 21066 24 Jul. 31

A-9540 COMPRO MUEBLES
Juegos cuartos, comedor, sala, radios y otros objetos.
COMPRO MAQUINAS
Coser ovillo, escribir, todas marcas. Vendemos juegos cuartos y comedor, a $20.00. **El Modelo,** Monte 402 casi esquina Tejas. A-9540
C-9 19807 8 Jul 31

10 UTILES DE OFICINAS.

U-4800: MUEBLES OFICINA
Compramos, vendemos burós cortina, mesas planas con vidrio, satélites, sillas giratorias, archivos, máquinas escribir, sumar, protectoras cheques. Negocio rápido. El Ras...», Zanja 52.
C-10 20722 20 Jul. 26

15 — OBJETOS VARIOS

COMPRAMOS JOYAS VIEJAS
De oro, platino, plata o enchapadas sanas o rotas, monedas de oro y plata. Fabricamos joyas y componemos relojes.
CARBALLAL HERMANOS
San Rafael 132, entre Belascoaín y Gervasio. U-5744. Pagamos más que nadie.
C-15 Z 24 Agt. 23

COMPRAMOS ROPA usada, zapatos y toda clase de objetos de vestir, Monserrate 133, entre Dragones y Teniente Rey. Telf. M-9654, Martínez.
C-15 21025 24 Jul. 29

"COMPRO ROPA"
DE CALIDAD. AVISE.
A-9387. AMADOR
C-15 20573 20 Jul 26

SE COMPRAN GOMAS DE USO, en cualquier estado. Vamos a domicilio. Llame: Telf. X-2276, Concha y Marina. Vulcanización.
C-14 20408 17 Ag. 17

VENTAS

1 CASAS.

OPORTUNIDAD para renta, vendo edificio moderno, compuesto de 16 casas, situado en lo mejor del Vedado, rentando hoy 224 pesos mensuales. Precio: 18,000 pesos. Costó: 70,000 pesos. Dueño: A-7733, FO-2188.
V-1 21072 24 Jul. 26

OPORTUNIDAD: Casa 2 plantas, moderna, situada próxima a Prado. Precio 5,500 pesos. Vale 12,000 pesos, Quintana, Chacón 23. A-7733 y FO-2188
V-1 21165 25 Jul. 28

VENDO ESPLENDIDA casa, Vedado, Calle Baños, acera sombra, dos plantas, siete cuartos, dos baños intercalados, recibidor; en los bajos, garage y todo lo necesario. Informan: Teniente Rey 3, altos.
V-1 20774 21 Jul. 27

SE VENDE EN GANGA, 2,000 pesos, bonito y hermoso chalet, con 840 varas de terreno y toda clase de frutales, en lo mejor de la Víbora. Telfs. A-1334 y FO-1884.
V-1 20701 20 Jul. 30

VEDADO
Hermosa casa una planta, 14,000 pesos; chalet, 4 habitaciones, 2 garages, 2 cuartos criados, 9,000 pesos; casita, sala, saleta, 3 habitaciones, 2,600 pesos, Gerardo Mauriz, Empedrado 30. M-7586 y FO-7815.
V-1 20885 22 Jul. 27

VENDO $1.650 casa decorada, portal, sala, dos cuartos, comedor baño, cocina con calentador, Mendoza 12, frente Santos Suárez. Véala, está vacía. Alberto Cuervo. Obispo 59. M-1537
V-1 20887 22 Jul 27

VENDO: $1.400 MODERNA, casa decorada, jardín, portal, sala, 2 cuartos baño cocina, patio, Strampes G entre Santa Catalina y San Mariano, Víbora, tranvías, ómnibus esquina, véala. Alberto Cuervo. Obispo 59. M-1537.
V-1 20888 22 Jul 27

VENTA QUEMAZON. En el Vedado, 2 casas, calle 17, 2 plantas $6.500.00. 23, $3.500.00. Habana $4.500.00 y $3.500. No olvide que duplica el dinero, comprando hoy M-9763.
V-1 20325 15 Jul 31

2 SOLARES.

QUINTA AVENIDA, Reparto Miramar, vendo el mejor solar de esquina de esta Avenida, con una superficie de 3,864 varas, a $5.75 vara. Costó a 18 pesos vara. Dueño: A-7733 y FO-2188.
V-2 21071 24 Jul. 26

GANGA: SOLAR a $2.20 vara, situado Calle 25 y Quinta Avenida, Reparto Miramar. Mide 2,500 varas. Dueño: A-7733 y FO-2188.
V-2 21164 25 Jul. 27

VEDADO
Calle S., solar completo, brisa, $8.50 metro; solar de esquina, Calle 17, 12 pesos metro; parcela 14 x 22.66, Gerardo Mauriz, Empedrado 30. M-7586 y FO-7815.

AVENIDA DE LA PAZ
Precioso solar, lo mejor de Alturas, alto, brisa, 17 x 47, a $5.50; otro, Avenida América, frente tranvía, 17 por 47, a $3.75, Gerardo Mauriz, Empedrado 30. M-7586.
V-2 20884 22 Jul. 27

SOLARES: VENDO, Alturas, 3 pesos a vara; Miramar, 2 pesos; Sierra, $1.75; Almendares, frente tranvía, $1.40; Ampliación, 12 x 47, $1.00; 14 por 23, $1.30. Oficinas Reparto: Telf. FO-2212, Abel Rodríguez.
V-2 20756 21 Jul. 26

4 ESTABLECIMIENTOS.

BODEGA, VENDO bien surtida, punto inmejorable de línea y con venta de 40 a 50 pesos. Buena barriada. Informes: R. A. Lezama, San Lázaro 20, esquina Milagros, Víbora, de 12 a 2 p. m.
V-4 21117 25 Jul. 28

BODEGA SOLA en esquina, vendo. Precio situación, poco alquiler, mucho barrio, buen punto y surtida. Informa el dueño: X-3489.
V-4 21049 24 Jul. 28

GRAN OPORTUNIDAD
VENDO Y ALQUILO
Café restaurant totalmente equipado con mercancías, muebles, enseres, horno para dulcería, refrigeración Frigidaire, máquina para helados en lugar céntrico esta ciudad. Se dan facilidades Más detalles en
OFICIOS No. 18, DEPARTAMENTO 208
V-4 20899 22 Ags. 1

VENTAS

6 AUTOMOVILES Y ACCESORIOS

CHEVROLET CON BUENAS gomas, fuelle nueve, carrocería acabada de pintar. Vendo en ganga, 140 pesos. Verlo a todas horas, garage, Calle Nueve entre I y J. Vedado. M-5741.
V-6 21076 24 Jul. 27

GANGA. CHEVROLET DEL 28
En buen estado, hoy muy barato, Aguiar núm. 95.
V-6 21134 25 Jul. 27

NECESITO DINERO: En 200 pesos, automóvil Graham Paige Sport, único tipo en La Habana, completamente nuevo, chapa, seis gomas, portabaúl. Urge venta. Informes: Telf. I-5672.
V-6 21052 24 Jul. 27

AUTOS DE OPORTUNIDAD: Se venden automóviles abiertos y cerrados, de todas marcas, a precios reducidos. Tenemos Ford. Véalos en San Lázaro 273, entre Oquendo y Marina.
V-6 19357 7 Ag 6

7 MAQUINARIAS

«EL CENTRAL», Compra-Venta maquinarias, de Vicente Sánchez. Motores eléctricos, gasolina, petróleo, transmisiones, pedestales, poleas, tuberías, bombas de regadío todos tamaños. Plantas Refrigeración. Cristina 38-D. Telf. X-1615.
V-7 19239 4 Ag. 4

9 MUEBLES Y PRENDAS

OBJETOS DE ARTE
Gran liquidación. Porcelanas, bronces, marfil, juegos comedor, cuarto, sala, lámparas, pianos, neveras, Frigidaire, máquina escribir y coser, etc. Compramos objetos Arte, «Los Tres Hermanos», Consulado 94. A-4775.
V-9 21155 25 Ag. 1

MAQUINA SINGER, ovillo central, compdetamente nueva, 18 pesos; máquina de escribir, 9 pesos; nevera chica, con botellón, 8 pesos; piano estudios, 17 pesos; buró, caoba y silla, 18 pesos, Prado 60, altos.
V-9 21148 25 Jul. 27

VENDO MIS MUEBLES Arte Moderno, barniz muñeca fino; Cuarto, 22 pesos; otro, 3 cuerpos, butacón seda; otro, 40 pesos; sala, tallado, 20 pesos; comedor, caoba, 40 pesos; neveras botellón, Estrella 44.
V-9 21147 25 Jul. 30

ESTAMOS DEMANDADOS y liquidamos las grandes existencias de muebles nuevos: Juegos de cuartos, 15 pesos; comedor, 15 pesos; sala, 10 pesos ¡Pronto! ¡Pronto! Concha entre Luco y Justicia, Luyanó, Mueblería Mastache.
V-9 21141 25 Jul. 27

PRECIOSA VITRINA LUIS XV, porcelanas pintadas y bronces, columna onix con porcelanas y bronces policromados. Anfora Sevres. Grupo bronce. Mesa onix y bronce policromado. Monumental lámpara sala, bronce. Otra pie. Gran espejo ovalado con bronces, antiguo. Bargueño incrustaciones carey y nacar. Reloj pared incrustaciones nacar, esfera mármol y otros objetos. Se venden en precios reducidísimos. «La Predilecta» San Rafael y Oquendo U-2530.
V-9 21084 24 Jul 29

MUEBLES EN GANGA
Juegos de cuartos 25 pesos; sala, 15 pesos; comedor, 25 pesos; escaparates, 6 pesos; con luna, 12 pesos; camas, 4 pesos; 6 sillas y 2 sillones, 9 pesos; neveras, 6 pesos; aparador, 5 pesos; cómodas, 5 pesos e infinidad de objetos que no se detallan, todos a precios de gangas. San Rafael 107. U-7926.
"LA PRINCESA"
V-9 20913 22 Ags. 6

JUEGOS CUARTO $25, 3 cuerpos $45, comedor $26, Renacimiento $60, recibidor $18, sala $15, neveras $6 camas $4, niño $3, escaparate lunas 12, coquetas $4, sillones portal $5. Neptuno No. 195, entre Belascoaín y Lucena.
V-9 21008 23 Jul 28

«UNA CASA COMPLETA» de muebles y lámparas, 10 pesos mensuales, juego cuarto, juego comedor, juego sala, nevera, 3 lámparas, 2 sillones- portal, 1 cama hierro, 1 fiambrera. Todo, 10 pesos mensuales. Libre conducción. Ventas a plazos, a toda la Isla. «La Comercial», Neptuno 153.
V-9 20581 18 Jul. 17

EXPOSICION: ROMPEMOS la molienda, rastreando. En este albur de arranque. ¡Sálvese el que pueda. Aquí no quedan ni los rabos. Póngase para su número y saldrá premiado. Nos vamos de fuegos artificiales, J. Naveira, S. en C., Galano número 94. La Casa Ros y Novoa.
V-9 20113 13 Jul. 28

OBJETOS DE ARTE
Antigüedades. Precios de remate, jarrones porcelana, chinos, sajonia, platos, fuente coleccionista, estatuas, bronce, calamina, marmol, columnas, lámparas, cuadros. Muchos muebles a capricho. «El Ras...», Zanja 52. U-4800.
V-9 20723 20 Jul. 26

Equipajes americanos
de las mejores marcas se venden a precio de ocasión por ser procedentes de préstamos vencidos. "La Confianza", Suárez Nro. 7, esquina a Corrales.
V9 20666 19 Jul. 29

MUEBLES DE TODOS estilos, especialmente «Arte Nuevo» y fabricación rápida a elección del cliente, con grandes rebajas al contado y ventajosas facilidades de pago. Tenemos comprador para sus muebles, en cambio por los nuestros, y liquidamos a como quiera todas las existencias. Alquilamos, incluso los de lujo, dándole opción a comprarlos, con la mitad de rebaja. **La Casa Ruisánchez,** (que anuncia la verdad), Angeles 13, esquina a Estrella. (del 25 al 31). Telf. A-2024
V-9 15907 31 Jun. 30

JUEGO CUARTO moderno, propio para matrimonio de gusto, se vende muy barato; también un buró. Escobar 14, altos.
V-9 21010 23 Jul 26

UNA CASA COMPLETA, 15 pesos mensuales, juego sala, comedor, cuarto, nevera, 2 lámparas, mesa-teléfono, 2 sillones-portal, 1 cama hierro, 1 fiambrera, 1 sombrerera y 1 mesa-escritorio. Tolo, 15 pesos mensuales. Libre conducción. Vanta a plazos en toda la Isla, «La Especial», Neptuno núm 159.
V-9 20582 18 Jul. 17

OBJETOS DE ARTE
Se liquidan a precios increíbles, porcelanas finas, bronces, mármoles, marfiles lámparas, cuadros, muebles y figuras chinas, platos de títulos, pianos y antigüedades, «La Predilecta», San Rafael 141 y Oquendo.
V-9 19591 7 Agts. 6

VENDO JUEGOS CUARTO Y COMEDOR A $20 A-9540
Juego sala, $10.00; neveras, $5.00; aparadores, $3.00; sillas, 40 centavos; burós, máquinas coser, escribir a $6.00, radios y todas clases muebles. **EL MODELO** Monte 402, casi esquina Tejas.
COMPRO DE TODO. A-9540
V-9 19123 3 Ag. 3

VENTAS

v9 MUEBLES Y PRENDAS

MUEBLES EN GANGA
Juegos de cuarto Arte Moderno. $4.00 mensuales; comedor, caoba, último estilo, $3.00 mensuales; sala o recibidor, modernísimos. $3.00 mensuales; juego cuarto, tres cuerpos, caoba últimas creaciones, $5.00 mensuales. Precios muy bajos. **GRANDES FACILIDADES. U-5427**
"LA EMINENCIA", NEPTUNO 188
V-9 18987 1 Jul. 31

10 UTILES DE OFICINAS

VENDO ARCHIVOS, tamaño legal, 10 pesos, máquinas escribir, sumar, calcular, mimeógrafos, multígrafos, Kardex, tarjeteros, cajas, satélites, libreros, sillas giratorias, ventiladores, Progreso 3, entre Aguacate y Villegas. M-8638.
V-10 21179 25 Jul. 29

MUEBLES DE OFICINA
Compra. Venta: Archivos, Cajas, Bufetes Butacas, Tarjeteros «Kardex», Mimeógrafos, Adresógrafos, máquinas de escribir, sumar y calcular. De todo para oficinas. Compostela. No. 53, cerca de Obispo. Teléfono A-7744.
V-10 20920 22 Jul 29

Burós, Máquinas
De Oficina escribir, sumar, calcular, coser, mimeógrafos, adresógrafos, multígrafos, archivos cajas caudales, libreros, mesas y equipos oficinas en general. No reparo precio. Véalos, Villegas 6. A-8054, Losada.
V-10 20912 22 Jul 29

11 INSTRUMENTOS DE MUSICA

PIANO Y RADIO, FAMILIA vende piano Stowers, casi nuevo y radio Víctor, lo mejor. Se dan regalados. Véalos, Rayo 85, bajos, entre Indio y San Nicolás.
V-11 21046 24 Jul. 26

VENDO FLAMANTE piano propio para concierto, de acreditada marca. No se repara precio. Véalo y se convencerá. San Rafael 141, bajos, entre Oquendo y Soledad.
V-11 21086 14 Jul 29

SE VENDE UN MAGNIFICO piano, para estudios mayores y para orquesta, de cuerdas cruzadas. No se trata con especuladores, Maloja número 180.
V-11 21034 24 Jul. 28

SE VENDE UN MAGNIFICO piano, completamente nuevo, en Figuras número 7, letra C., entre Escobar y Lealtad.
V-11 21635 24 Jul. 28

SE VENDE UN MAGNIFICO piano alemán, de cuerdas cruzadas, color nogal, espléndida voz. Puede verse en Monte número 46.
V-11 21636 24 Jul. 28

SE VENDEN dos cachorritos «Piquines» legítimos, hembra y macho, juntos o separados, a precio de situación. Calle 25 número 398, entre 2 y 4, Vedado.
V-11 20918 22 Julio 31

PIANO ALEMAN de la más alta calidad, grandes voces y a tono de orquesta. Se regala en 29 pesos. Véalo en Dragones, frente al Teatro «Martí».
V-11 20140 22 Jul 30

14 CAJAS REGISTRADORAS

SE VENDE UNA caja seguridad, de hierro con dos combinaciones, patente Hall Cincinati, probado contra ladrones. Diríjase al dueño, Paula 26 entre Cuba y Damas.
V-14 20883 22 Jul 27

CONTADORA NATIONAL, color caoba, está en buen estado y que no se necesita. Se vende muy barata. Véala usted y aprovechará esta oportunidad, Belascoaín 46.
V-14 20524 18 Jul. 28

REPARACIONES

9 MUEBLES Y PRENDAS

REPARACIONES DE MUEBLES. Casa Pardo. U-5761. Por poco dinero, barnizamos a muñeca, esmaltamos (Duco), pintamos mimbres a vapor, Tapicería general, los reformamos dejándolos modernos, azogamos espejos. Trabajos garantizados. San Rafael 130.
R-9 20294 15 Ag. 14

ARREGLAMOS MUEBLES Esmaltamos, barnices y tapicería en general. Pintamos mimbre eléctricamente. Absoluta garantía en nuestros trabajos. Pedro García Espinosa. Telf. U-4424. Hospital 20 entre Neptuno y S. Miguel
R-9 20018 1 Jul. 31

v11 INSTRUMENTOS DE MUSICA

PEDRO PLUMAR, 20 AÑOS de práctica en la Casa Salas. Reparaciones Afinaciones de Pianos, Autopianos, Organos. Facilidades de pago. Vendo un piano, Corrales número 76. A-5713.
R-11 21033 24 Jul. 28

DINERO-HIPOTECAS

d2 SE OFRECE.

FACILITO DINERO en hipoteca, también sobre créditos hipotecarios, alquileres de casas, bóvedas y panteones. Mucha reserva. Firmo en el día. J. Llanes, Sitios 42, esquina San Nicolás. Telf. M-2632.
D-2 21157 25 Jul. 30

MORATORIA HIPOTECARIA: Los que deseen probar, que no están obligados a pagar en **oro** acuñado de los Estados Unidos de Norte América, obligaciones hipotecarias e intereses según contrato, pueden obtener testimonio escritura, conteniendo Ley Americana, que extingue el patrón **oro** y que declara que el billete sustituye al oro. Notaría: Dr. Eulogio Sardiñas, Cuba 23, Habana.
D-2 21183 25 Jul. 28

¡¡NO PASE APUROS!! Tome un préstamo con pagaré y dos fiadores y devuélvalo cómodamente. Interés 1 y medio por ciento mensual, Compañía de Préstamos, Amargura 56. A-6538.
D-2 21028 24 Jul. 30

ANTICIPO
Todo el efectivo que Ud. necesite en los procedimientos judiciales, intestados, testamentarias, etc. **Garcia Tuñón, Cuba 81,** altos. Teléfono A-4005.
D-2 20479 17 Ags. 16

DINERO
Doy grandes y pequeñas cantidades en hipotecas, desde el 7 por ciento en adelante, para La Habanan y sus Barrios. También tengo para los Repartos. Operación rápida y absoluta reserva.
JULIO C. GRANDA
Obrapía 33. Telfs. M-5921 y F-5759
D-2 17779 20 Jul 23

DINERO
No pierda tiempo. Cuando necesite tomar dinero en hipoteca o pagaré, vea a Fernández Alvarez. San Ignacio 50. Telf. A-4432. 2 a 5. Operaciones rápidas y absoluta reserva.
D-2 18908 1 Ag. 1

DOY DINERO en hipotecas al 7 por ciento, cualquier cantidad, operación en 24 horas. Alberto Cuervo, Obispo 59. altos, Edificio «Europa» Teléfono M-1537.
D-2 19454 5 Ag. 1

DINERO-HIPOTECAS

d2 SE OFRECE.

DINERO: DESDE EL 7%. Habana y sus barrios. De $1.000.00, hasta $45.000.00. Mucha reserva; no paluche ros. Traiga garantía y papeles. Llame M-9763 de 1 a 4.
D-2 20326 15 Jul 31

Dinero sobre joyas.
PRESTAMOS
Desde el 1 %
Vendemos muebles, joyas, baúles y maletas.
«LA PERLA»
Animas 84 casi esq. Galiano.
D-2 10406 27 Jul. 26

d3 BONOS Y VALORES.

VALORES: COMPRO Bonos Centro Gallego. Compro y vendo Bonos y Acciones de todas las Compañías cotizables y no cotizables en Bolsa, Lamparilla número 19, Manuel Piñol.
D-4 20730 20 Jul. 30

d4 GIROS Y LETRAS.

N. GELATS Y COMPAÑIA
Las tenemos en nuestras bóvedas, construídas con todos los adelantos modernos y las alquilamos para guardar valores de los interesados. En esta oficina daremos todos los detalles que se deseen.
CAJAS RESERVADAS
106 Aguiar 108 esq. a Amargura.
D-4 19776 10 Ag. 10

PARA EL HOGAR

ph2 INTERES PARA EL HOGAR.

EXCEMICIDA «Madame Sentouré». ¡Pomada maravillosa! Cura rápidamente eczemas, herpes, llagas, granos de la cara (sin dejar huellas), ácido úrico. Venta: en las principales Droguerías.
PH-2 20092 13 Jul. 28

PARA LAS DAMAS

pd2 MASAJISTAS.

MASAGISTA PROFESIONAL
Elsa Brunner conocida de la sociedad habanera y del Hotel Nacional, ofrece sus servicios a particulares, con precios de situación, Telf. A-6675. De 12 a 2 y 6 a 8.
PD-2 20353 16 Jul. 31

pd3 INTERES PARA LAS DAMAS

«GOTAS SUBLIMES»
Sin rival para las canas, 20 años éxitos. Se aplican como loción de tocador y en 7 días, le devuelve al cabello su color primitivo y se ve libre de las canas por un año. Pídalas: «El Encanto», «Los Precios Fijos y droguerías y farmacias o a su representante Ramón Gualda, Lacret 489, Santos Suárez.
PD-3 21130 25 Jul. 31

MODISTA: HAGO toda clase de vestidos, confección fina. **Precios de** situación, San Rafael 31 y medio. Telf. M-1217, Departamento 3.
PH-3 20835 22 Jul. 26

«EL ROSAL», CALZADO a medida, señoras, caballeros y niños. Especialidad pies delicados o defectuosos. Hacemos y forramos, con tela de su vestido. Vamos a domicilio. Precios situación. Real 65. Puentes Grandes. FO-1294.
PD-3 18456 26 Jun 26

SISTEMA CORTE ALEMANY
Compruébelo con 3 clases gratis; encontrará facilísimo, rápido y perfecto, invento nuevo, precioso, garantizo en 2 meses. Aprenderá con título. Clases día y noche y domicilio. Inventora: Matilde Alemany, Aguila 121. altos, entre San Rafael y San José.
PD-3 18677 28 Jul 28

ENSENANZAS

e1 PROFESORAS Y PROFESORES

LICENCIADO: FILOSOFIA y Letras, da clases individuales, colectivas de Primera y Segunda Enseñanza, latín, francés, inglés, y en fuera de La Habana, Francisco Rosal, San Miguel 117. U-2342.
E-1 21095 25 Jul. 30

ENSEÑANZAS: PREPARENSE para el futuro. Profesor inglés, se ofrece para dar lecciones de inglés y Teneduría de Libros. Buenas recomendaciones. Llame: José M-9673.
E-1 20980 23 Jul. 28

CLASES DE INGLES a domicilio, por Mr. Alexander. Telf. I-6195
20952 22 Jul 27

ACADEMIA "ADAMS"
CUATRO ASIGNATURAS $3.00
GRATIS ESTE MES
Inglés, Francés, Alemán, Taquigrafía «Pitman» y «Gregg», Mecanografía, Ortografía, T. de Libros, Correspondencia, Aritmética. CLASES POR CORRESPONDENCIA, Asignaturas del Bachillerato. Curso procurador. Pida Prospectos. **Neptuno 78 y 80 altos, esquina Manrique M-7849.**
E-1 19287 4 Ag. 3

INGLES, TAQUIGRAFIA, (INGLESA y española). Teneduría, Cálculos Mercantiles. Aritmética. Algebra. Caligrafía. Mecanografía y Ortografía. Clases a domicilio, por el profesor F. Heitzman, Monte 103, altos. Telf. M-9247.
E-1 20115 13 Agst. 15

INGLES
Enseñado por profesora americana. Sorprendentes resultados, en pocas semanas. El discípulo leerá, escribirá y hablará el inglés, en breve tiempo. Lecciones a domicilio también. Miss. Kapan, «Gran Hotel» Teniente Rey y Zulueta. M-9896.
E-1 18339 26 Jul 26

INTERES GENERAL

COMERCIANTES, INDUSTRIALES
Alquilo para sus viajes, camiones de 1 y media tonelada, con o sin costaneras, servicio pntual. Precios reducidos. Arreglos por meses o semanas, (con chofer). F-1961, Ramos.
I-G. 21026 24 Jul. 27

A LOS QUE TIENEN INTERESES en la provincia de Lugo, España: Se les informa que el procurador don Dositeo López Díaz, ha organizado una sección para la administración y compra venta en la provincia de Lugo de bienes de todas clases con positiva experiencia y eficacia para la defensa de los intereses de sus clientes. España, Lugo, calle Manuel Becerra 24, bajo.
I-G 19685 8 Agos 8

COMPRAMOS Y VENDEMOS inventos y reclamamos herencias, en el mundo entero. Envíe sobre franqueado. Para informes: Dr. Raúl Torralbas. Amistad 66, altos.
I-G. 18491 27 Jul. 27

¡HERNIADOS!
NO COMPREN SIN PROBAR: PRUEBEN Y DESPUES COMPREN
ALL ROUND Nuevo braguero, **distinto** a los demás, inoxidable, 5 años garantía, adaptación y presión perfectas. ALL ROUND es suave, cómodo, sin borde que moleste y con mayor radio de acción sobre el anillo **herniario** ALL ROUND permite ver **si** su hernia está bien retenida. No necesita tirantes por entre las piernas. ALL ROUND, se dá 10 días de prueba GRATIS. Precio desde $5.00. **Venta** únicamente, antigua y acreditada casa de ortopedia. A. D. Román, Luz 87.
I-G. 20543 16 Jul. 23

M.E.C.D. 2016

INDEPENDENCIA FILIPINA

Por Antonio ESCOBAR

LOS Estados Unidos han tenido buena mano en sus Gobernadores coloniales. Los más de ellos, no sólo han demostrado capacidad, si no que se han hecho querer de sus gobernados.

El nombrado hace poco para Filipinas, Mr. Frank Murphy ha enviado a la Asamblea Legislativa un Mensaje juicioso. No dice si está, o no, por la independencia, ni tiene para que; pero sí ha pedido que se tramite pronto el asunto, para que cesen las incertidumbres.

Y luego ha bosquejado un vasto programa de reformas administrativas y económicas, que mejorarían los servicios públicos y fomentarían la riqueza agrícola y la industrial.

—Vamos viendo —ha dicho—que muchas personas son víctimas en un estado de anarquía económica y que se puede obtener una sociedad más estable y armoniosa por una dirección inteligente, emanada de una autoridad central.

En esto, como se ve, el Gobernador sigue el ejemplo del Presidente Roosevelt, que ha creado un organismo encargado de asesorar a los fabricantes y con poder bastante para obligarlos a adoptar ciertas medidas.

El Gobernador ha procedido muy correctamente al abstenerse de dar opinión sobre la independencia y al aconsejar que se resuelva el asunto pronto. Al capitalismo americano le conviene salir de dudas pronto; porque si se fuese a la independencia, no se colocaría más capital americano en aquellas islas y se retiraría una parte del que hay.

Pero la independencia tiene partidarios en los Estados. Hay los que llamaré "doctrinarios" y sostienen que todo pueblo tiene derecho a disponer de su destino. Otros ven que mientras los Estados Unidos posean el Archipiélago habrá el peligro de que el Japón intente apoderarse de él, y, para impedirlo tendrán los Estados Unidos que ir a una guerra lejana y costosa para conservar una posesión que para nada necesitan.

Los partidarios de que la bandera americana siga flotando sobre el Archipiélago de Legazpi son, por supuesto, los militares —de mar y de tierra— y los industriales que viven de abastecer a los ejércitos y las escuadras. Este es un elemento mas poderoso de lo que parece, con influencia en el Congreso y en la Prensa. Hay, además, la gente mal informada y de buena fe, que se deja guiar por los patrioteros. Estos la han convencido de que, cuando una nación se ha apoderado de un territorio es señal de flaqueza el deshacerse de él.

Hay, también, espíritus nobles, que tienen "una tempestad bajo el cráneo", como el personaje de Víctor Hugo.

El pueblo americano —dicen— nunca se había ocupado de las Filipinas, a las que apenas conocía. Pelean por su independencia cuando fuimos a la guerra contra España. Los filipinos fueron nuestros aliados y nos ayudaron contra los españoles. Cuando terminada la contienda pidieron su independencia, se la negamos y como se sublevaron, suprimimos esta insurrección, en la cual empleamos algunos métodos bárbaros; y por el tratado de paz hecho con España en París, nos adjudicamos el Arcipiélago. Allí gobernamos con sabiduría; creamos el único pueblo libre de Asia y el único que, en cierto sentido, es europeo, por su religión y su lenguaje.

Y agregan:

—Estamos obligados a darles la independencia, lo cual es de justicia y de derecho; pero, además, debemos garantizar esa independencia por medio de la fuerza, ante la posibilidad de que el Japón intente apoyarse de las islas, diciendo que si América debe ser para los americanos Asia debe ser para los asiáticos. Para evitar esa guerra, que nos saldría cara, fuésemos vencedores o vencidos, y que nada nos produciría; no sería lo indicado entendernos con el Japón para que ambas potencias garantizasen la independencia filipina y para que los productos japoneses tuviesen en las islas, lo mismo que los americanos, un trato aduanero preferente?

Estas son palabras juiciosas; pero, por desgracia, en política, con frecuencia no es el juicio lo que prevalece. Si los japoneses desean, como se sospecha, adquirir territorios en Asia, que lo hagan a costa de la Gran Bretaña, Francia y Holanda, que son naciones europeas; como los Estados Unidos no lo son, eso las tendrá sin cuidado y con su neutralidad en toda guerra entre alguna de aquellas naciones europeas y el Japón, prestarán a este buen servicio.

Hoy esa gran potencia, enérgica y emprendedora es la única necesitada de colonias, a causa del crecimiento de su población; mientras que las otras potencias apenas envían a bastantes de sus colonias más que soldados y burócratas.

Todavía existen once millones de personas sin trabajo en los Estados Unidos

Las bolsas de cereales hacen cambio en sus sistemas a fin de impedir la especulación

Millares de patronos de toda la Unión Americana enviaron ayer su adhesión al plan del Presidente Roosevelt, para el aumento de los jornales y reducción de horas de trabajo

WASHINGTON, julio 25 (P.) — William Green, presidente de la Federación Americana de Trabajo, manifestó esta noche que el aumento de empleo durante el mes de julio había mermado, de acuerdo con las estadísticas preliminares preparadas en las oficinas de la Federación.

«Los datos sobre el empleo de agremiados durante el mes de julio —dijo Green en una nota oficial dada a la prensa—deben servir como advertencia de que la industria no se ha reorganizado con suficiente rapidez.

«El programa general del presidente ha sido puesto en práctica muy oportunamente. Si permitimos que siga mermando el empleo, este programa está destinado al fracaso».

Las estadísticas de la Federación demuestran que el porcentaje de obreros agremiados que regresaron a su trabajo durante el mes de julio es de únicamente 0.7, contra 1.3 en el mes anterior.

Green dice que la Federación estima que el número de obreros agremiados que hallaron trabajo en el período comprendido entre marzo 1 y junio 30, sin incluir a los obreros de las granjas agrícolas, asciende a más de millón y medio. Más de seiscientos mil obreros industriales obtuvieron trabajo durante el mes de junio, contra trescientos cuarenta mil en junio y cuatrocientos sesenta mil en abril.

«Pero, no obstante estos aumentos y los que se obtuvieron en julio, todavía hay cerca de once millones de personas sin trabajo en los Estados Unidos—dijo Green.

«Todavía hemos hecho muy poco para resolver el problema de los sin trabajo; lo que se haga en el futuro depende de la forma en que cooperen los industriales para el éxito del programa del presidente Roosevelt».

SE RESTRINGE LA FLUCTUACION DE PRECIOS EN EL MERCADO DE CEREALES

WASHINGTON, julio 25 (AP.) — Los representantes de los mercados de cereales acordaron hoy reformar los métodos de venta en las Bolsas, con el fin de restringir la especulación y prohibir terminantemente las fluctuaciones anormales en los precios.

De acuerdo con lo demandado insistentemente por los directores del plan agrario, los cuales amenazaron con intervenir en el asunto si los directores de las Bolsas no llegaban a un acuerdo voluntario, los representantes de las mismas acordaron recomendar ciertos cambios en las reglas que gobiernan las transacciones para ponerlos en vigor cuanto antes.

Una de estas recomendaciones es limitar la fluctuación diaria de los precios a cinco centavos por bushel para el trigo, cebada y centeno; a cuatro centavos para el maíz y a tres para la avena.

Se espera que los directores de los mercados aprueben estas recomendaciones inmediatamente.

MILES SE ADHIEREN AL PLAN DE ROOSEVELT

WASHINGTON, julio 25 (AP.)— Miles de patrones en todo el país se adhirieron hoy al plan del presidente Roosevelt para aumentar los jornales y reducir las horas de trabajo.

Desde pequeñas aldeas y grandes centros industriales, llegaron hoy constantemente mensajes de los patrones, prometiéndole al presidente absoluta cooperación para lograr el éxito de su gran plan.

Tanto el presidente como Hugh S. Johnson, director del programa industrial, expresaron su satisfacción por el éxito obtenido y pronosticaron que el éxito también será enorme el jueves cuando el programa de rehabilitación será enviado a la firma de más de cinco millones de comerciantes en todo el país.

El programa relacionado con los astilleros, motivo de una discusión entre Johnson y la secretaría de Marina sobre las horas de trabajo que se han de fijar, fué enviado hoy a la Casa Blanca y se espera que varios otros acuerdos tomados en diversas industrias sean puestos a la firma del presidente esta semana.

SE DARA EMPLEO A MAS DE 5 MILLONES ANTES DE SEPTIEMBRE

WASHINGTON, julio 25 (AP.) — Hugh S. Johnson, director general del programa de rehabilitación del presidente Roosevelt, predijo esta noche que entre cinco y seis millones de desocupados hallarán empleo en los Estados Unidos antes del Día del Trabajo. (En los Estados Unidos esta fiesta es el primer lunes del mes de septiembre.)

EL GOBIERNO ARGENTINO DICE NO SABER NADA DE LA MEDIACION EN EL CHACO

BUENOS AIRES, julio 25 (AP). El ministro de Estado señor Saavedra Lamas, entrevistado hoy por el corresponsal de la Prensa Asociada, manifestó que hasta el momento no había llegado a su poder ninguna nota oficial del gobierno de Bolivia sobre el propuesto plan de la mediación de las potencias del ABC en el problema del Chaco.

Añadió el ministro que estudiará el asunto gustosamente tan pronto como reciba la oferta.

Un geólogo de Peiping anuncia el peligro de otra inundación mundial

Ahora, con la casa caída...

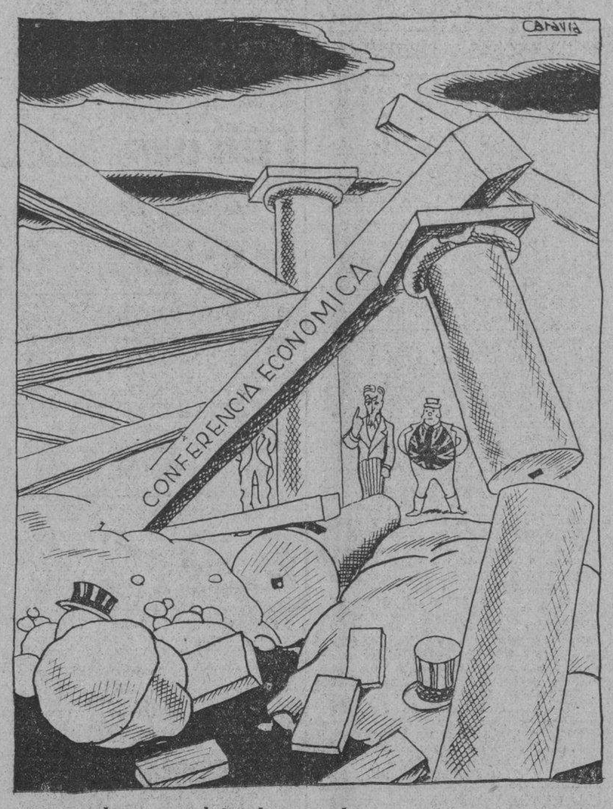

es cuando se pondrán de acuerdo.

Predice una inundación, o una serie de ellas si los mares siguen con sus movimientos

La causa de las inundaciones periódicas, ocurridas en el pasado—dice—se supone sea debida a la actividad de las substancias radio-activas que hay dentro de la tierra

WASHINGTON, julio 25. AP. Fue expuesta hoy la teoría de que se puede esperar otra inundación universal—o mejor dicho, una serie de ellas— si los océanos continúan sus movimientos actuales.

En una conferencia pronunciada hoy ante el Congreso Geológico Internacional, el Dr. A. W. Grabaf de Peiping, China, dijo que en la época geológica conocida por Cambrian— hace más de quinientos millones de años—cuando comenzaba la vida sobre la tierra, el nivel del mar bajaba y subía periódicamente con ritmo regular. Dice que esta es la teoría de las pulsaciones.

La causa de estas inundaciones periódicas no se conoce a ciencia cierta, pero se supone que sea debido a la actividad de las sustancias radio-activas, como el radium que se hallan en el interior de la tierra, añadió el Dr. Grabau.

Los geólogos saben que los océanos han inundado la tierra varias veces en el pasado, pero muchos aceptan la teoría que esto se debe al hundimiento de los continentes.

El Dr. Grabau, sin embargo, dijo que todo parecía indicar que la verdadera causa es la subida de las aguas una vez cada varios millones de años. Algunas regiones de los continentes se han hundido y han vuelto a aparecer, pero esto es secundario en importancia a los movimientos del océano, dijo.

Una serie de subidas graduales y periódicas, seguidas de lentos períodos de retirada de las aguas, pueden comprobarse mediante un estudio de las antiguas rocas de todos los continentes. Esto se hace por dos métodos. Uno es observando las diversas capas de sedimentos, puestas unas sobre otra, a medida que el mar avanza tierra adentro. Las aguas en su retirada también dejaban sedimentos, en capas, pero el proceso está completamente reversado. Las capas dejadas por las aguas entrantes y las salientes, que ahora se han endurecido formando roca sólida, pueden distinguirse entre sí y determinada su época, quedando con esto demostrada la fecha aproximada de las inundaciones.

La otra forma de comprobar la verdad de la teoría es mediante el estudio de los restos de animales prehistóricos que aparecen en las mencionadas capas de sedimento.

El Dr. Grabau manifestó tambien que estas inundaciones probablemente tuvieron gran influencia en la evolución de las formas primitivas de vida.

«A medida que las aguas avanzaban lentamente tierra adentro—proceso que duró millones de años—las regiones altas quedaron en seco, pero las costas y tierras bajas sufrieron grandes cambios.

«Esto hizo muy difícil la vida, surgiendo una gran lucha por la existencia entre los animales, con el resultado de que aquellos que no pudieron adaptarse al cambio, desaparecieron».

RECORDANDO A UN GRAN ORADOR

(Por GASTON MORA)

EN estos nuestros mismos días se nota el siguiente contraste: en algunos pueblos verdaderamente sabres—Inglaterra, Suiza, Bélgica, Holanda, Dinamarca, Suecia, Noruega, los Estados Unidos, el Canadá, Nueva Zelandia, Australia, el Africa del Sur, —«la **Common Wealth**», afirma—**una grandísima actividad ciudadana.** Prensa absolutamente libre. Tribuna libre. Reuniones y Asamblenes libres. Elecciones libres. **Habeas Corpus libre.** Tribunales civiles libres. Todo eso es el saludable disfrutando de la libertad. Por el contrario, hay quietud, silencio, en los países que carecen, realmente, de libertad. Allá, en nuestras lejanas sociedades, pronunció, en el Congreso Español, un gran discurso, el insigne **Cristino Martos;** oración parlamentaria que tuvimos ocasión de leer en un libro titulado «Las Antillas en el Parlamento español», que hubo de publicar un cubano ilustre— escritor, poeta y político autonomista, —don Ramón Betancourt. En ese discurso, que alcanzó mucha resonancia, dijo Martos, —en medio de una inmensa ovación—«**Prefiero un mar tempestuoso a un mar bonancible. Prefiero el ruído atronador de las ciudades populosas al silencio profundo de los cementerios. Prefiero el trueno, el relámpago y el rayo a la inmovilidad de la atmósfera. Prefiero las furias del Mar del Norte a las apacibilidades de los lagos y pozos**».

* * *

Estas palabras de Martos las reproduce el Dr. **Gerardo Hougueto-Muñoz,** médico, pensador y escritor cubano, muy distinguido por el talento y la ilustración, en un magnífico opúsculo que ha dado a la estampa con el título de «Actividad, Vida, Cultura», rebosante de sanas enseñanzas encaminadas a dar normas, consejos útiles, **todo científicamente documentado,** para vigorizar moral y físicamente a nuestro pueblo, y en especial, a la juventud de ambos sexos. Obra excelente de vulgarización es la del Dr. Hougueto-Muñoz, **«que instruye deleitando»** según la célebre recomendación clásica.

—Con mucha «filosofía» recomienda el talentoso médico e higienista cubano el profundo pensamiento de Martos, a quien llama, justamente, «un gigante de la tribuna española». Gigante que siempre profesó un criterio muy liberal en la política colonial de su país; nuestra antigua Metrópoli. Gigante que supo apreciar los talentos oratorios de Montero y de Miguel Figueroa, y los talentos de jurisconsulto y de escritor de **Adolfo Márquez Sterling,** tío de Manuel Márquez Sterling, el conocido e ilustre publicista y diplomático cubano, hoy residente en Washington. **Es imposible** expresar con más elocuencia, con más exactitud, con más energía, con más sencillez, claridad, sobriedad, el gran pensamiento expresado por Martos en sus palabras que hemos reproducido, señalando las fuentes de donde las tomamos. Libérrimas fueron las repúblicas griegas de la Antigüedad mientras en sus poblaciones fué libre la tribuna, las arengas populares; mientras los ciudadanos discutían libremente, en la plaza pública, todas las cuestiones públicas; mientras ellos elegían, libremente, a sus Magistrados; mientras ellos castigaban a los ciudadanos que se les hacían sospechosos, condenándolos al «OSTRACISMO», **«este hijo irritado de la Ciudad Antigua»,** como lo llamó, en bello discurso, un gran estadista francés, **Jules Ferry. Libérrima** fué la República romana mientras en ella fueron libres sus tribunos, sus jurisconsultos, sus Pretores, sus Jueces, sus comicios, su Senado. Dice un oratoriador «La República romana era libre mientras sus ciudadanos pudieron discutir en el **Forum** todos los asuntos públicos. Cuando esa libertad desapareció, VIRTUALMENTE desapareció la República».

De tal modo es evidente que donde **NO hay libertad** para discutir los asuntos públicos por medio de la prensa y la tribuna, **no hay vida ciudadana, vida culta y civilizada.** Y un eminente publicista y sociólogo inglés, BAGEHOT, ha dicho, en frase se famosa, «que la diferencia substancial entre los pueblos occidentales y los orientales estriba en que, **en los primeros,** hay libertad para discutir los asuntos públicos, y en los otros, en los orientales, esa libertad **no existe**». Claro está que **Bagehot** se refería a los países occidentales que gozan del derecho de libre-discusión. Bien están en los CAMPOSANTOS el silencio y la quietud y la paz. Son **«las ciudades de los muertos».** A esos lugares del reposo material van todos los mortales. Pero en «las ciudades de los vivos», es natural que se sientan las manifestaciones de la vida.

Doce estados norteamericanos carecen de leyes prohibicionistas

La familia de O'Connel está muy optimista

La señora del secuestrado Urschell ha nombrado a los mediadores en el rescate

ALBANY, N. Y., julio 25. (AP.) Aunque los familiares de John J. O-Connell Jr., confían en que éste será puesto en libertad en breve, aun no se han podido comunicar con los secuestradores.

Ed O-Connell, líder político de Albany, y tío del joven secuestrado, dijo hoy que esperaba algún acontecimiento de un momento a otro, y que se sentía muy optimista.

LA SEÑORA DE URSCHELL NOMBRA INTERMEDIARIOS

OKLAHOMA CITY, julio 25. AP Mrs. Berenice Urschel nombró hoy a un grupo de intermediarios y también ofreció actuar directamente en persona para lograr la libertad de su esposo, Charles F. Urschel, multimillonario petrolero secuestrado recientemente.

Prometió a los secuestradores que las autoridades no se mezclarían en las gestiones, y pidió a éstos que se comunicasen directamente con ella.

EL SUBSECRETARIO DE LA GUERRA AMERICANO WOODRING SE CASO AYER

FITCHBOURG, Mass. julio 25. (AP).—Helen Coolidge, hija del senador Marcus Coolidge de Massachussetts, contrajo matrimonio hoy con el subsecretario de la Guerra Harry H. Woodring, ex gobernador de Kansas. La ceremonia, que fué sencilla, se celebró en la residencia de la novia.

Wiley Post estudia el modo de «hacer dinero» en New York con el objeto de dar más efectividad al avión

NUEVA YORK, julio 25 (AP.)—Wiley Post pasará mañana por Broadway para recibir las aclamaciones oficiales de la ciudad de Nueva York, pero «Winnie Mae», el monoplano que le sirvió de vehículo para dar la vuelta al mundo, quedará atrás.

Mientras Post hablaba de sus planes futuros en un banquete que le dió la Cámara de Comercio Aeronáutica, la policía estuvo midiendo en distintos lugares el ancho de la calle Broadway y pudo comprobar que las alas del monoplano «Winnie Mae» tienen una longitud mayor que el ancho de la calle en dos intersecciones.

La Comisión de recibo había pensado en que Post, dentro de la cabina del monoplano y éste sobre un camión, recorriera la distancia desde Battery Park hasta el Ayuntamiento.

Rodeado en el banquete por un grupo de notabilidades en la Aviación, entre ellas Amelia Earhat Putnam y Harold Gatty, que dió la vuelta al mundo con él hace dos años, Post dió a conocer los planes que tiene en estudio para rejuvenecer el «Winnie Mae» a fin de realizar un vuelo de altitud.

Aumentando la potencia del motor, de manera que desarrolle quinientos caballos de potencia, y con un propulsor que pueda consumir esa potencia, dijo Post que podría llegar a una altura de cuarenta mil pies.

Agregó que para hacer esto se necesita dinero.

«Me felicito de encontrarme entre vosotros—dijo el aviador—. Si algo a hacer dinero para llevar a cabo mis planes, espero que me perdonarán la forma que escoja para obtenerlo».

Post dijo que cree que pudiera obtener mucho dinero en una semana tomando parte en las funciones de vaudeville.

—Y yo no veo nada malo en ganar dinero de esta manera—declaró—. No he aceptado todavía una oferta que se me ha hecho; pero estoy pensando en ella.

La Cámara Aeronáutica entregó a Post un pergamino, en uno de cuyos párrafos dice:

«Por esta gloriosa proeza, habéis establecido muchos records que serán memorables siempre entre vuestros compañeros americanos y particularmente entre nosotros, vuestros colegas en Aviación».

Situación en que se hallan las varias zonas americanas sobre prohibición alcohólica

Los doce Estados que no han adoptado aún medida alguna son: Colorado, Oregón, N. York, Wáshington, Illinois, Massachusetts, N. Jersey, Maryland, Lousiana, California, Wisconsin y Nevada

WASHINGTON, julio 25. (AP.)—Doce estados volverán al consumo de licores de distinta graduación alcohólica, en el caso de que la Enmienda Decimoctava sea derogada.

Otros seis—Montana, Indiana, Rho de Island, Arizona, Connecticut y Delaware—ya han creado la maquinaria para el control de los licores.

Los otros treinta tendrán prohibición de acuerdo con las leyes de los Estados respectivos, aun en el caso de que sea derogada la Enmienda prohibicionista.

Los doce Estados que no han adoptado ninguna medida para regular la producción y venta de licores son Colorado, Oregon, Nueva York, Wash ington, Illinois, Massachussetts, New Jersey, Maryland, Louisiana, California, Wisconsin y Nevada.

En Colorado todas las leyes relacionadas con el licor han quedado derogadas con las elecciones de 1932. La última reunión de la Asamblea General aprobó una ley regulando la cerveza, pero no trata de las demás bebidas alcohólicas y vino con el 3.2 por ciento de alcohol se está vendiendo actualmente.

No existen tampoco leyes secas en Oregon y el Estado carecerá de ellas hasta que la legislatura apruebe resoluciones regulando el licor. La votación de esta mañana contra la Enmienda constitucional también lo ha sido contra la enmienda de la costitución del Estado.

Nueva York, bajo la égida de Alfred S. Smith, terminó con las leyes prohibicionistas hace varios años. Los funcionarios creen que ahora la legislatura aprobará una ley opcional en el caso de que los estados queden en libertad de controlar el problema.

En Washington, todas las leyes prohibicionistas menos una quedaron derogadas en 1932. La única en vigor prohibe la venta de intoxicantes a los menores de edad. Este Estado fué seco antes de que se aprobara la Enmienda constitucional.

Illinois ha derogado también todas sus leyes, excepto la de 1924, en virtud de la cual las ciudades y pueblos tienen derecho a expedir licencias para barras y regularlas.

En Massachusetts, las leyes prohibicionistas estuvieron en vigor antes que en el resto de los Estados Unidos, y continúan vigentes. En ese Estado se ha nombrado una comisión para que redacte un plan para el control de la venta de licores.

A menos que se adopten nuevas disposiciones, en Nueva Jersey regirá una vieja ordenanza de 1846 que volverá a tener vigencia si se abroga la Enmienda constitucional.

Maryland dejará sin efecto las leyes que tiene aprobadas.

En Louisiana han quedado derogadas las leyes prohibicionistas y la legislatura se reunirá en la primavera de 1934 para tomar acuerdos sobre el control de las bebidas.

La legislatura de California también trata de acometer el problema.

Wisconsin volverá a las leyes anteriores a la prohibición.

En Nevada ha dispuesto el procurador general que en caso de abrogación de la Enmienda Décimoctava, el asunto de los licores corresponderá resolverlo a cada una de las localidades.

WEST VIRGINIA RATIFICA LA DEROGACION DE LA ENMIENDA PROHIBICIONISTA

CHARLESTON, W. Va., julio 25. (AP.)—El Estado de West Virginia ratificó oficialmente hoy la enmienda anti-prohibicionista.

Actuando de acuerdo con el mandato de los electores, dado el 27 de Junio, los veinte delegados elegidos ratificaron unánimemente la enmienda vigésima primera, mediante la cual se derogará la ley seca.

La Legación de Alemania en México fué apedreada por un grupo que se cree fuesen comunistas o judíos

MEXICO, D. F., julio 25 (AP) —La Legación de Alemania en esta ciudad fué apedreada hoy por un grupo de desconocidos, que se supone estuviese integrado por elementos comunistas o hebreos.

CUSTODIADA LA LEGACION DE ALEMANIA EN MEXICO

MEXICO, D. F., julio 25 (AP) La policía anunció esta noche que había colocado guardias especiales para custodiar el edificio de la Legación alemana, que fué apedreada hoy por un grupo de comunistas que dieron varios gritos de: «¡Muera Hitler!»

Varios panfletos de propaganda comunista fueron hallados cerca de la Legación. La policía estima que los rojos tenían proyectado entrar en la Legación.

EL PILOTO AUSTRALIANO ULM PIENSA SALIR EL 27 EN VUELO TRASATLANTICO

LONDRES, miércoles, julio 25 (AP).—Charles T. P. Ulm, aviador australiano espera realizar hoy un vuelo desde Heston a Baldonnell, Irlanda, desde donde emprenderá el jueves un vuelo trasatlántico.

Irá acompañado por P. G. Taylor y G. L. Allen, que hicieron el viaje desde Australia con él. También llevará a J. A. Edwards en calidad de radiotelegrafista.

La policía conoce a cuatro de los 11 secuestradores de Factor y espera detenerlos

La joven Mac Elroy, que estuvo secuestrada contó ayer en su declaración contra Mc Gee, como los plagiarios la obligaron a quitarse la ropa, para ver que no llevaba nada contra ellos

CHICAGO, julio 25. (AP).—El Fiscal del Estado Thomas J. Courtney anunció esta noche que cuatro de los secuestradores de John Factor, famoso jugador, eran conocidos de la policía y que serían detenidos dentro de breves días.

«Hay diecinueve personas por todo en la pandilla que secuestró a Factor»—dijo Courtney—«Pero sólo conocemos a cuatro de ellos.»

Mr. Courtney hizo las anteriores declaraciones después de conferenciar por espacio de varias horas con una persona cuyo nombre no quiso revelar. Dijo que los informes dados por este testigo habían corroborado los datos obtenidos anteriormente por la policía, a las órdenes del capitán Daniel Gilbert, y los agentes federales que actúan a las órdenes de Melvin H. Purvis, supervisor del «bureau» local.

Purvis ayer obtuvo orden de arresto contra Royer Touhy y tres de sus compañeros, en relación con el secuestro de William Hamm Jr., acaudalado cervecero de St. Paul. Antes de haber sido puesto en libertad Factor, la policía expresó la opinión de que los dos crímenes eran obra de la misma pandilla.

Los agentes federales de Purvis añadieron cuatro arrestos a los hechos durante la campaña contra los secuestradores.

Leo Mongoven, enemigo público y miembro de la pandilla de «Bugs» Moran, fué uno de los detenidos. Los otros son: Arthur Cramer, John Selan, Emil Snyder, William Kozak y Martin Tesner.

«Tengo noticias de que todos ellos son miembros de la pandilla de Touhy, pero también me han dicho que forman parte de otros varios grupos de malhechores», dijo Purvis.

DECLARA MISS MCELROY CONTRA SU SECUESTRADOR

KANSAS CITY, julio 25. (AP).—Miss Mary McElroy, hija del Tesorero municipal H. F. McElroy, prorrumpió en llanto durante el juicio oral de la causa contra Water McGee, mientras declaraba que el supuesto secuestrador le pidió que se desnudara con el fin de comprobar que no llevaba consigo ninguna prueba contra sus compañeros de banda, antes de ponerla en libertad.

«Les dije que antes moriría que hacerlo; que jamás lo haría», dijo la joven, agregando que los bandidos insistieron.

Miss McElroy identificó a McGee como el jefe de la banda que le secuestró el pasado mayo y la tuvo en su poder hasta que su padre pagó la suma de $30.000 por el rescate.

Miss McElroy refirió que McGee la había perseguido desde el baño de su casa amenazándole con matarla si no se rendía y que estuvo encerrada en el sótano de una casita de Kansas, donde pasó gran parte de las veintinueve horas que duró su cautiverio, encadenada.

McGee, ex convicto de Oregon, parecía inconmovible ante la acusación de la joven. El fiscal abriga la esperanza de poder obtener un veredicto de culpabilidad con la pena de muerte.

Una pagoda china construída toda de jade, en la gran exposición de Chicago

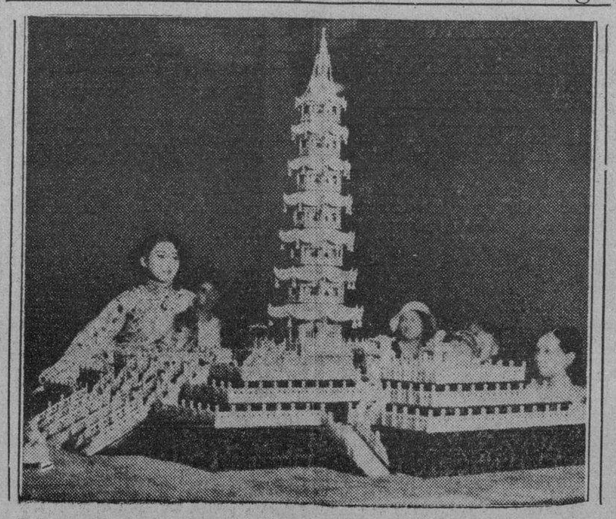

Esta pagoda, hecha de jade, se exhibe en el pabellón chino de la exposición «El Siglo de Progreso», de Chicago, y ha llamado mucho la atención por su inmenso valor artístico. Su valor intrínseco es de aproximadamente 500,000 pesos.

Cuatro pistoleros matan a un policía, hieren a otro, huyen con un penado y lo asesinan

Un jefe de pistoleros de Chicago y tres de los miembros de su banda han sido arrestados bajo la acusación de haber secuestrado a William Hamm, el cervecero de Saint Paul

CHARLESTON, West Virginia, julio 25. (AP.) Cuatro pistoleros dieron muerte a un delegado del sheriff, hirieron a otro, se apoderaron de un ladrón que era conducido por la policía y después de asesinarlo lo dejaron en un pasadizo a menos de una cuadra de la residencia de su padre.

Los cuatro bandidos abrieron un fuego mortífero con ametralladora contra el automóvil de la policía poco después que había salido de Charleston rumbo a la penitenciaría del estado de Moundsville con un joven que había sido sentenciado horas antes a veinticinco años de prisión por robo a mano armada.

Cuando los delegados del sheriff detuvieron su máquina, teniendo un muerto y un herido, los pistoleros se apoderaron del preso y regresaron a toda velocidad a Charleston.

Poco tiempo después apareció el cadáver de Homer Harper, de 19 años de edad, acribillado a balazos en un automóvil abandonado cerca de la casa de sus padres en Huntington, a 40 millas de Charleston.

TOUHY Y SUS COMPAÑEROS COMPARECEN ANTE EL COMISIONADO

MILWAUKEE, Wisconsin, julio 25. (AP.) Roger Touhy, jefe de pistoleros de Chicago, y tres de los miembros de su banda, se encuentran detenidos en esta ciudad por acusárseles de ser los autores del secuestro de William Hamm, cervecero de St. Paul. Se les ha señalado una fianza de $50.000 hoy.

Touhy que había mostrado alguna nerviosidad al comparecer en el Bureau de identificación de la policía, recuperó la compostura cuando fué llevado ante la presencia del Comisionado Floyd E. Jenkins. Sus compañeros Eddie McFadden, Willie Sharkey y «Gloomy Gus» Schafer, presenciaron los inútiles esfuerzos de su abogado con el fin de lograr una reducción de la fianza. Scott arguyó que una fianza de $10,000 para cada uno era suficiente, mientras E. J. Koelzer, teniente fiscal del distrito federal, pidió que se fijara una fianza de $100,000 a cada uno.

Scott obtuvo alguna concesión, sin embargo. El Comisionado señaló fianza de $50.000 para Touhy y de $25.000 para cada uno de los tres restantes.

Al enterarse de la resolución del Comisionado, protestó Scott diciendo que los cuatro procesados debían merecer el mismo trato, a lo que contestó el Comisionado Jenkins:

«Está bien; los consideraremos iguales y, por tanto, deberán prestar una fianza de $50.000 cada uno para poder gozar de libertad provisional».

Scott manifestó que se opondrá al traslado de sus clientes a St. Paul y que obligará al Gobierno a revelar las bases de su acusación.

Los agentes federales no han querido mostrar todavía las pruebas, diciéndose que se están haciendo intensas pesquisas en el distrito de Lake Geneva para encontrar el sitio donde Hamm estuvo encerrado cuatro días después del secuestro.

SIR HERBERT SAMUEL, JEFE DE LA LEGACION INGLESA QUE HA DE IR AL CANADA

LONDRES, julio 25. (AP)—Sir Herbert Samuel, ex ministro de Gobernación y actualmente miembro de la Cámara de los Comunes, será el jefe de la delegación británica que asistirá a la Conferencia de Relaciones Pacífica que se efectuará el mes entrante en Banff, Alberta, Canadá.

M.E.C.D. 2016

SUPLEMENTO DIARIO EN ROTOGRABADO; DE ACTUALIDAD MUNDIAL

DIARIO DE LA MARINA

HABANA, MIERCOLES, 26 DE JULIO DE 1933

PARA ASUNTOS RELACIONADOS CON EL DEPARTAMENTO GRAFICO llamar al Teléfono M-3775

ASPECTO del estado en que quedó el aeroplano de los esposos Mollison al ocurrir el accidente en el aerodromo de Bridgeport cuando se encontraban a solo 60 millas de la meta, después de haber llevado a cabo con todo éxito la travesía atlántica desde Gales, Escocia. Afortunadamente no parecen ser muy graves las heridas sufridas por los heroicos pilotos del "Seafarer" (Foto Wide World)

SIETE ROSTROS muy conocidos, modelos de los más afamados artistas americanos, y que han figurado cien veces en portadas de revistas y en anuncios artísticos, han llegado a Hollywood con el propósito de tomar parte en la última película del popularísimo Eddie Cantor (Foto Wide World)

EN ESTA FOTO aparece el capitán James A. Mollison y su esposa Amy Johnson, momentos después de haber sido trasladados al hospital de Bridgeport desde el aerodromo de esa ciudad, donde sufrieron un gravísimo accidente al destrozarse el avión después de haber realizado el salto trasatlántico desde Nueva Gales a New York (Foto Wide World)

LOS FERROCARRILES Consolidados, con el fin de hacer una propaganda pro-turismo, están editando una película de asuntos típicamente criollos. En la foto aparece un grupo de distinguidas señoritas de El Liceo de Morón, que apadrinaron a los "jinetes rojos" en la clásica carrera de cintas, filmada con el propósito aludido (Foto J. B. Parera. Sta. Clara)

PARTE DEL PUBLICO presenciando las carreras de cintas organizadas por los Ferrocarriles Consolidados en la ciudad de Morón, escena que fué filmada con el propósito de hacer una intensa propaganda pro-turismo en los Estados Unidos de Norte América y en otros países del continente (Foto J. B. Parera. Sta. Clara)

MOMENTOS de ser descubierto, en la ciudad de San Juan de los Remedios, el busto al Mayor General José Miguel Gómez, a cuyo acto asistieron las autoridades locales y de la provincia así como un nutrido grupo de significados elementos sociales de dicho término (Foto M. Otero)

(FOTOS B. V. B.)

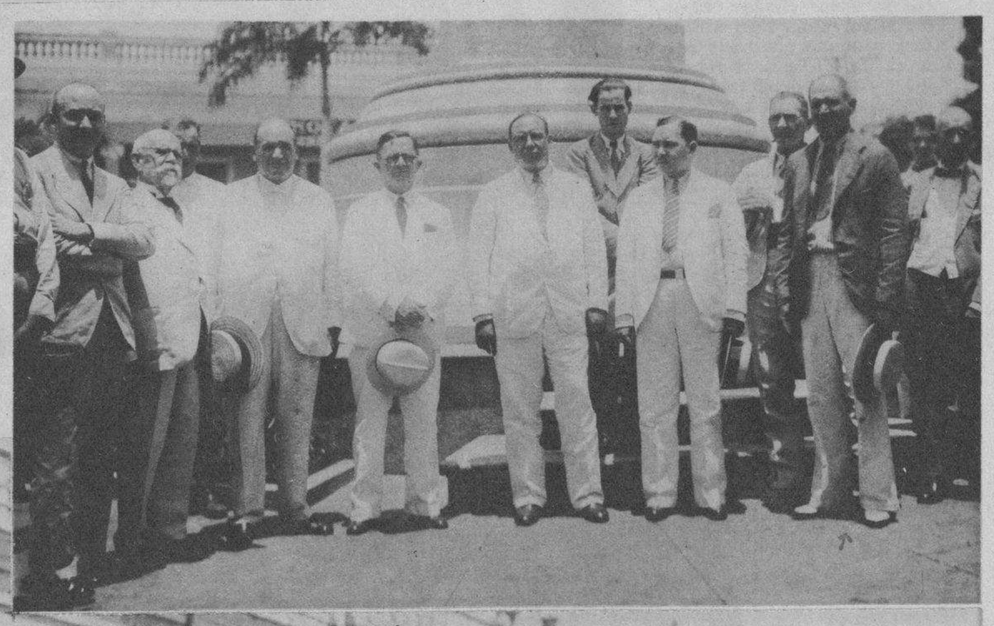

GRUPO de jinetes criollos que tomaron parte en las clásicas carreras de Morón, evento que fué filmado por iniciativas de los Ferrocarriles Consolidados como parte del extenso programa de publicidad que prepara dicha compañía para la temporada de turismo del año próximo (Foto J. B. Parera. Sta. Clara)

M.E.C.D. 2016

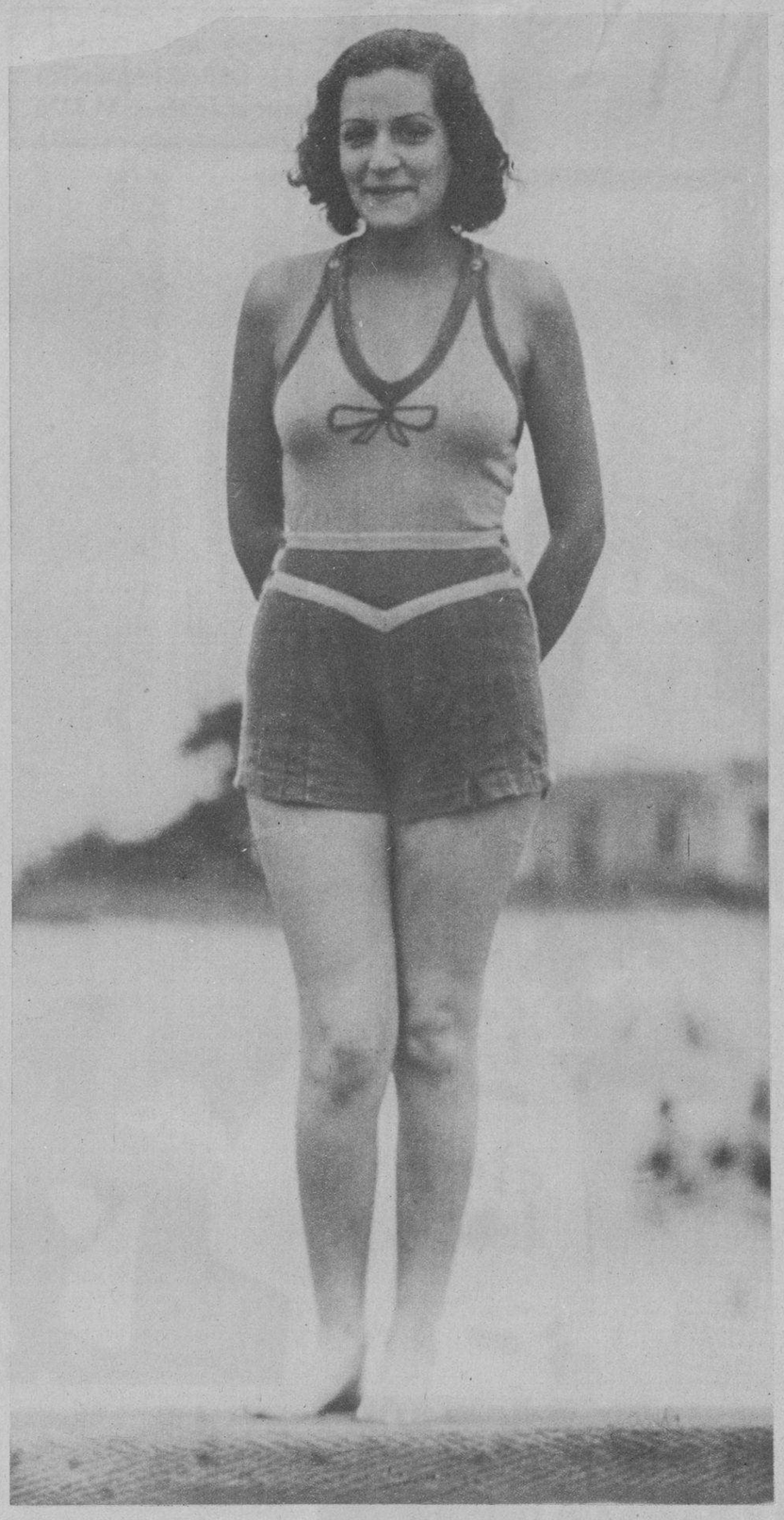

EN AGUAS del Habana Yacht Club esta risueña bañista tuvo la gentileza de posar para estas páginas del DIARIO en una de estas mañanas veraniegas de la urbe en que toda la Habana se desborda sobre las playas en busca de aire (Foto J. L. López)

LAS MAÑANAS en el aristocrático Habana Yacht Club representan el más poderoso atractivo para los amantes de los deportes náuticos. Sitio predilecto de reunión de nuestras familias más distinguidas y un verdadero paraíso para la gente menuda. Foto J. L. López

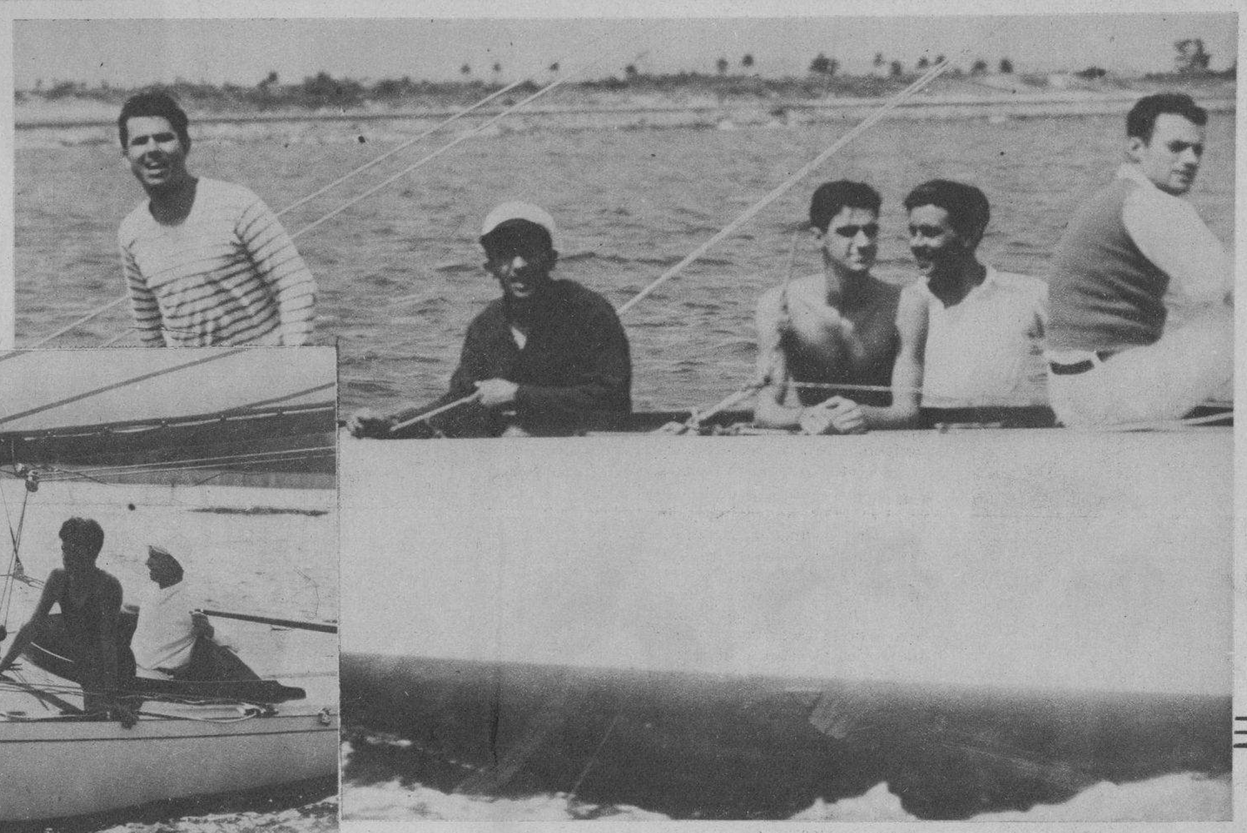

LOS SRES. CARDENAS Kaiman y Pedroso a bordo del "Windy", uno de los balandros competidores, en las regatas del domingo en las que tomaron parte los "ases" de este deporte. (Foto J. L. López)

LOS CONOCIDOS deportistas Schellens ,Skilton, Fuentes, Allan y Collazo en el Kantico, balandro que tomó parte en las interesantes regatas del domingo piloteado por Stillman (Foto J. L. López)

UN CUARTETO de insuperables deportistas pertenecientes al "elenco" del Miramar, la aristocrática sociedad que cuenta entre sus asociados un grupo de verdaderas estrellas de los deportes náuticos (Foto J. L. López)

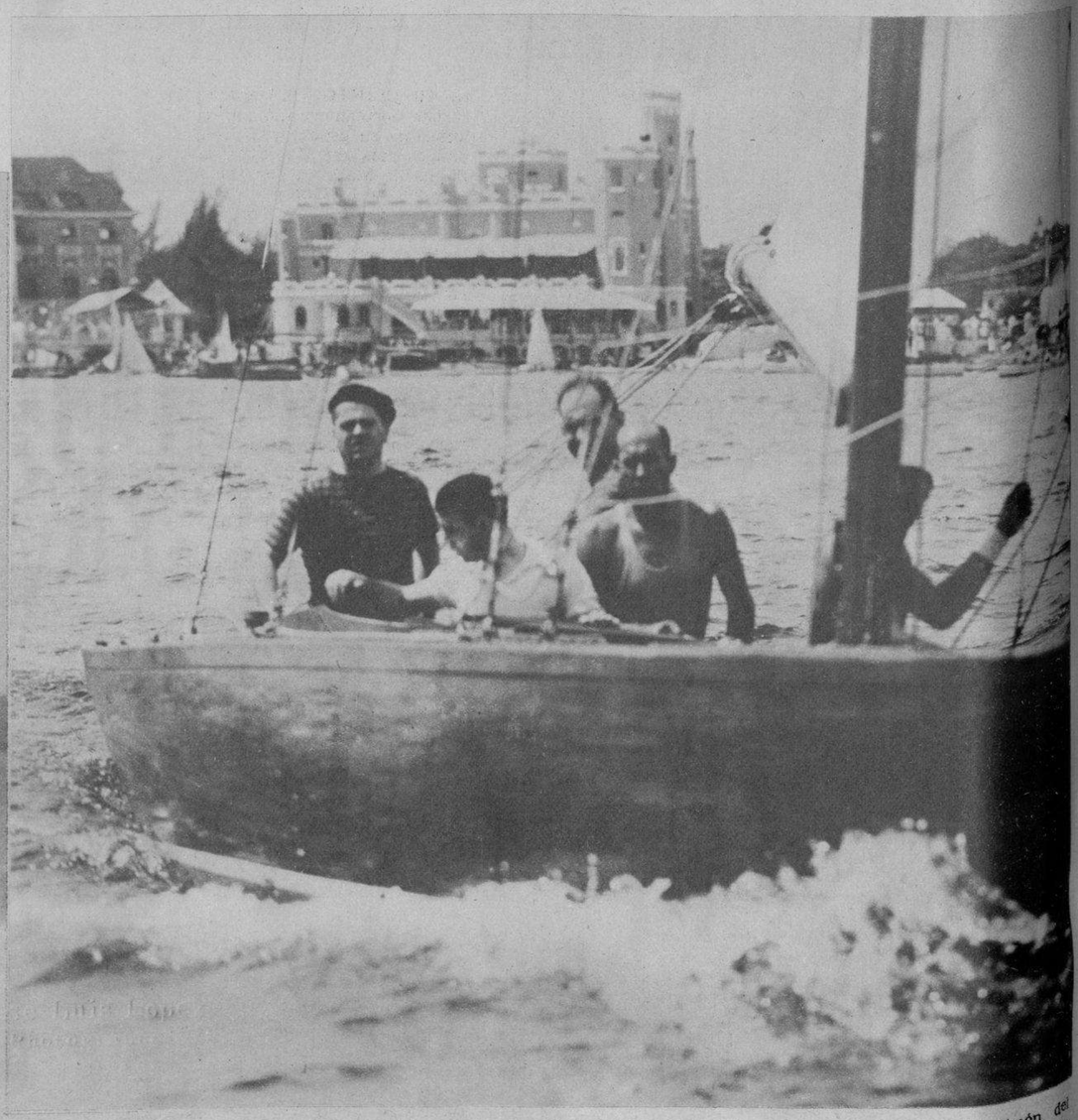

TOLO PONS al timón del "Aloha", balandro ganador de las regatas del domingo, en compañía de los entusiastas yatistas Maciá y Gamba, que también tomaron parte en dichas interesantes competencias. Foto J. L. López

M.E.C.D. 2016

EN EL ANIVERSARIO de la toma de la Bastilla se celebró en París una imponente revista militar en la que tomaron parte todos los efectivos disponibles de la guarnición de París. En la foto aparece una sección de ametralladoras desfilando frente a la tribuna presidencial, situada en la Avenida de los Campos Eliseos entre el Grand y el Petit Palais (Foto Wide World)

EL PRINCIPE Luis de Hohenzollern, hijo del ex-Crown Prince alemán Federico Guilermmo y nieto del ex-Kaiser, regresó a Detroit después de un viaje de vacaciones por Europa, para hacerse cargo de su modesto destino en el departamento de ventas de una firma automovilista de fama internacional (Foto Wide World)

EL LECTOR ha seguido, sin duda, las peripecias diplomáticas alrededor de la prisión de un grupo de americanos en Palma de Mallorca acusados de haber agredido a una pareja de la Guardia Civil, sin que se les procesara ni se celebrara el juicio correspondiente. Aquí aparece la señora Clinton B. Lockwood, la que, en unión de su esposo y de tres compañeros, ha sido por fin puesta en libertad bajo fianza, gracias a las gestiones diplomáticas del Embajador Americano en Madrid (Foto Wide World)

CON UN TRAJE de asbestos y una careta protectora con mirilla de cristal, un modesto bombero de París hizo unas pruebas concluyentes en uno de los recientes incendios ocurridos en la Ville Lumiere. El equipo incluye un aparato de oxígeno para la respiración (Foto Wide World)

EN LA CIUDAD de Worthing, Inglaterra, acaba de ser inaugurada la sección de motocicletas en el Cuerpo de Policía Municipal para el servicio de carreteras. Varias mujeres forman parte del mismo, en igualdad de condiciones que sus colegas masculinos (Foto Wide World)

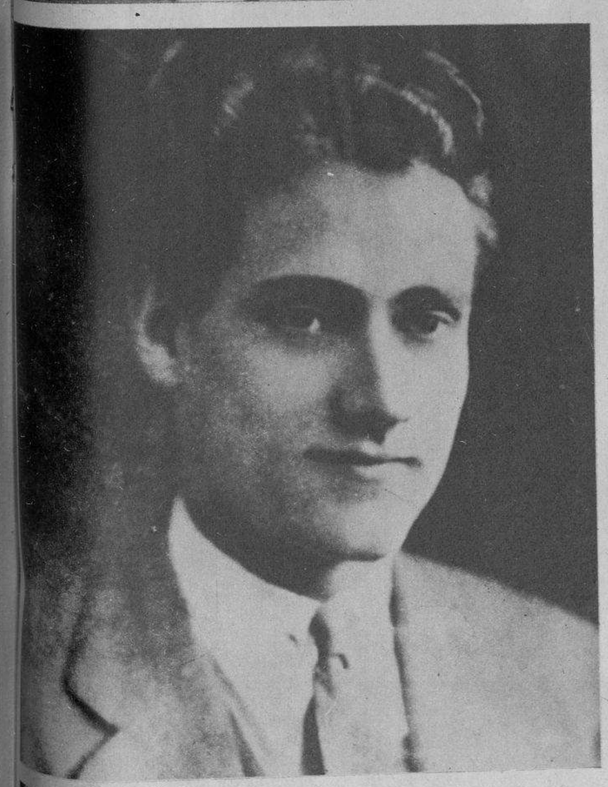

EL SR. CLINTON B. Locwood turista norteamericano que en unión de su esposa y de tres amigos más fué arrestado en Palma de Mallorca por haber agredido a la Guardia Civil. Después de un mes de prisión dichos americanos han sido libertados bajo fianza a instancias del Embajador americano en Madrid, quien condujo con éxito las gestiones diplomáticas encaminadas a ese fin (Foto Wide World)

(FOTOS WIDE WORLD)

ESTA VISTA de un acorazado americano parace responder a las demandas del Secretario Swanson por buques mayores y de mejor blindaje. Una aberración fotográfica ha levantado la proa del "Pennsylvania", alargando el casco de manera alarmante. Sirva esto de satisfactoria explicación a las suspicacias de las potencias europeas signatarias del tratado de paridad naval. (Foto Wide World)

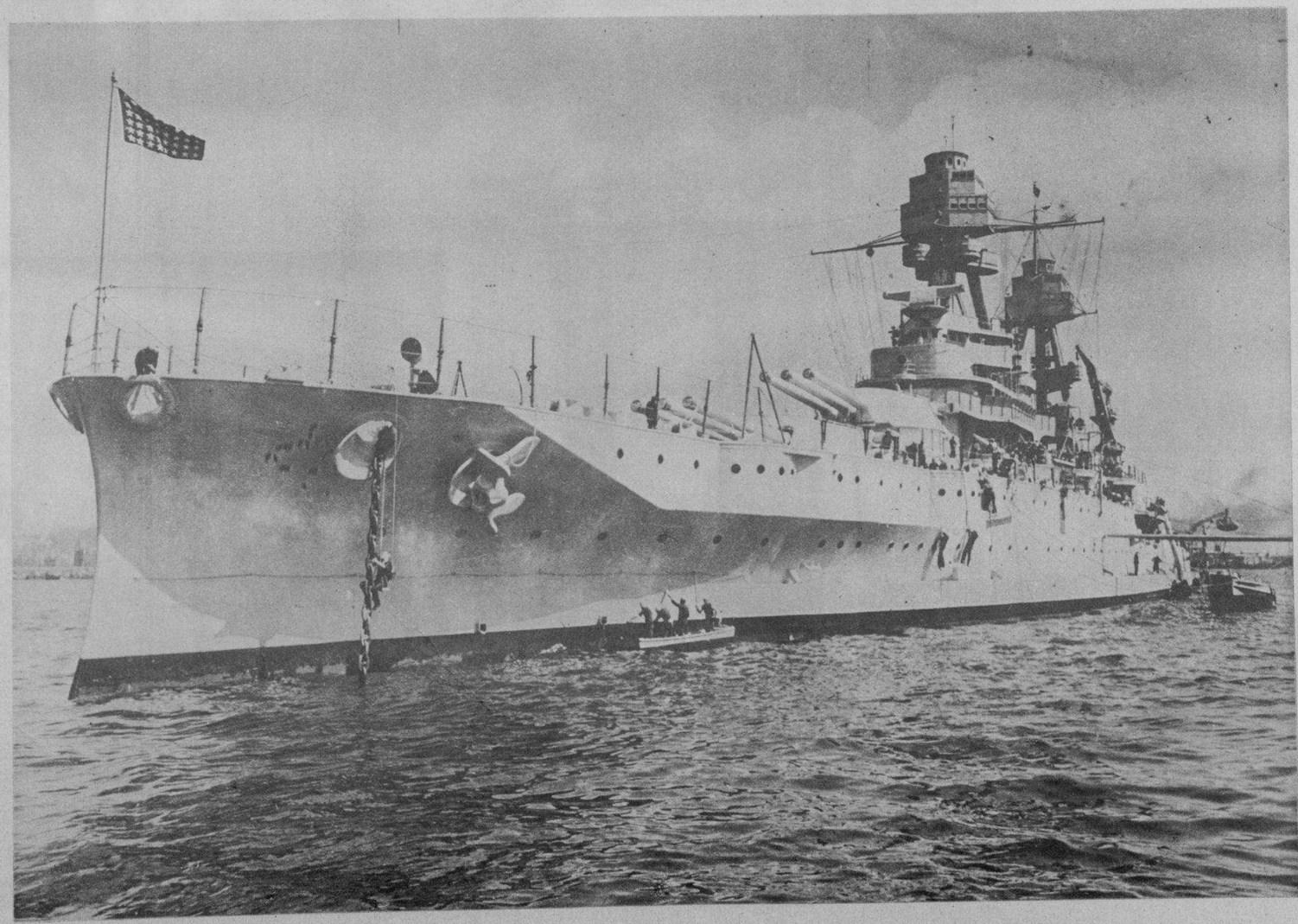

BOTWOOD, Terranova. Los esposos Lindbergh que, como saben nuestros lectores se encuentra en viaje de exploración por la ruta del norte para estudiar el itinerario de una línea de aviones comerles, desembarcaron en Botwood para inspeccionar las condiciones de esa región con vistas a la posibilidad de establecer una base aérea (Foto Wide World)

M.E.C.D. 2016

ACABA de llegar a la Habana la figura principal del monumento al Soldado Invasor, obra del escultor Sicre. En esta foto aparece la figura de referencia momentos después de haber sido fundida en los talleres de la "Wurttembergische Metallwaren Fabrik", de Alemania. Junto a ella los señores Munder y Schafer, director y jefe de talleres de dicha Empresa. Pronto, pues, será una halagadora realidad el emplazamiento de esa obra de arte por la que tanto y con tan tesonero empeño han venido laborando el Dr. Rafael M. Angulo, Presidente nato y el Sr. León Brunet, Secretario proponente del Comité Nacional pro Monumento al Soldado Invasor (Foto Steiner)

(FOTO ESTUDIO)

A BORDO del "Florida", y procedentes de Key West, llegaron en la tarde de ayer varios exilados políticos, los que fueron recibidos por numerosos amigos y familiares. La foto muestra un aspecto de la llegada (Foto Bravo)

ALUMNAS del Colegio Teresiano que tomaron parte en la lucida fiesta de fin de curso representando un regocijado coro de "criadas", bajo la dirección de la R. M. Elvira (Foto Ignotus)

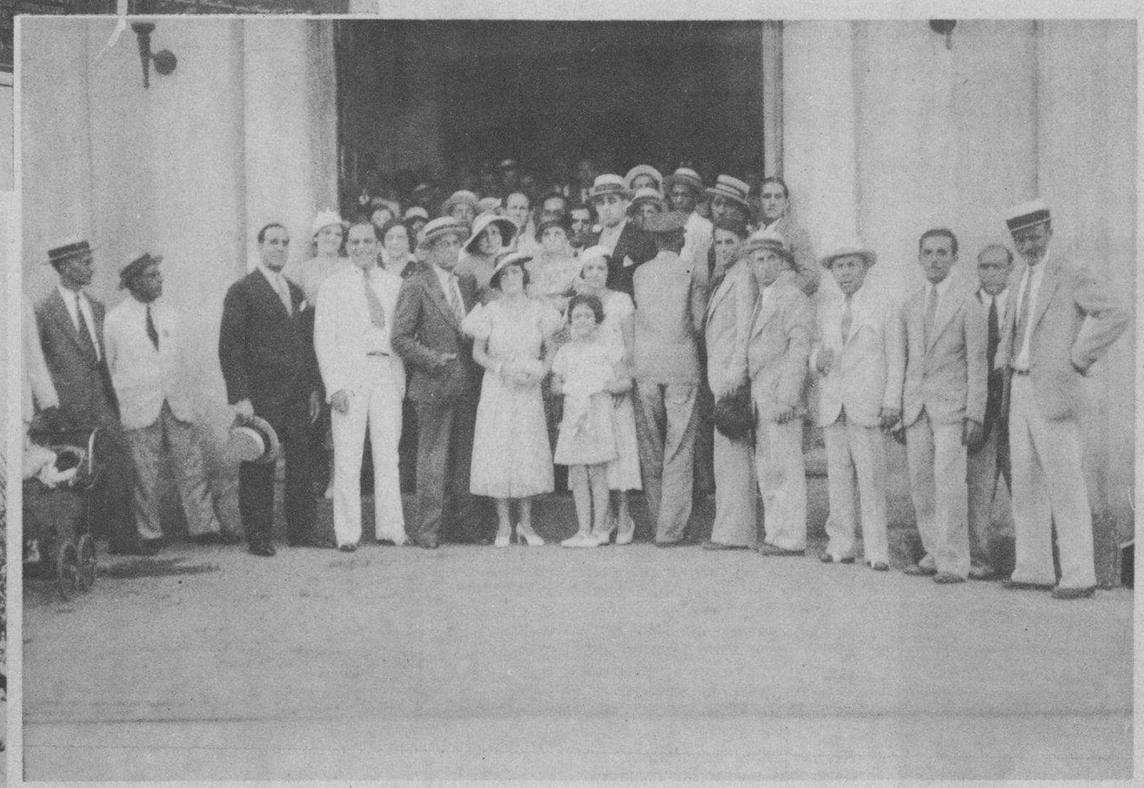

LOS AUXILIARES de la Administración de Justicia ofrecieron una lucida fiesta bailable en los amplios y hermosos salones de su sede social. Damos en esta foto un aspecto de ese acto (Foto Buendía)

(FOTOS B. V. B.)

(FOTO B. B. V. P.)

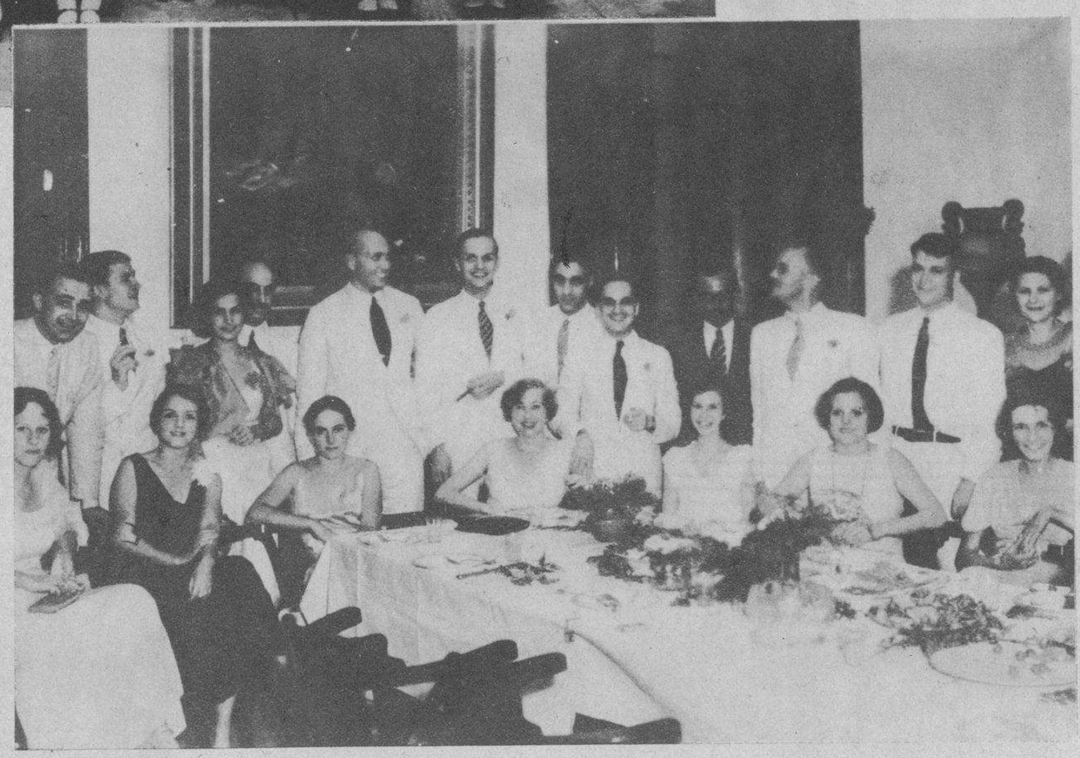

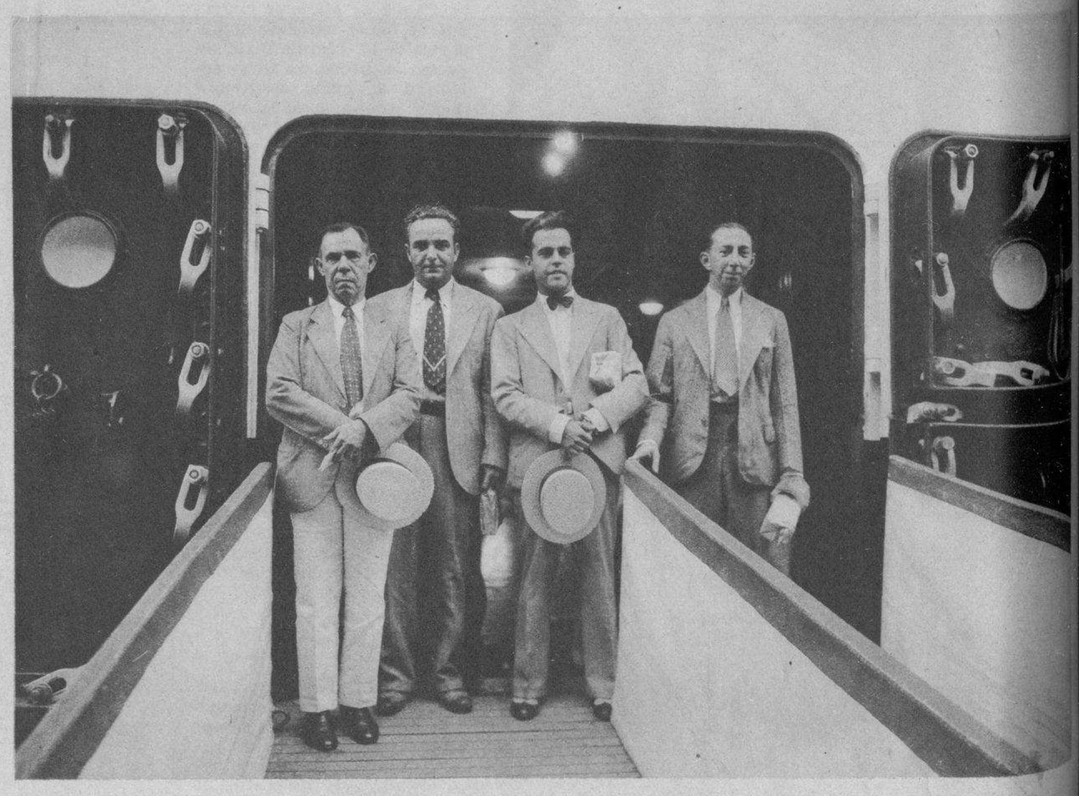

REGRESARON ayer por la tarde, en el "Florida", de la P. & O., procedentes de Key West, los señores Rivero, Pequeño y Ducassi que se encontraban en el exilio por sus actividades dentro de los sectores oposicionistas (Foto Bravo)

CARLOS PELAEZ y Paquito Castro, políticos de significación dentro del sector que sigue las orientaciones del Dr. Miguel Mariano Gómez, llegaron en las primeras horas de la mañana de ayer a la Habana a bordo del "Morro Castle". Aquí aparecen rodeados de un grupo de amigos y correligionarios momentos después de haber desembarcado (Foto Vigos)

Impreso en los talleres del DIARIO DE LA MARINA. Habana, Cuba.

M.E.C.D. 2016