1A SECCION I

SERVICIO DE THE ASSOCIATED PRESS
Esta queda autorizada para usar nuestro servicio y noticias de información.
HILO DIRECTO CON NUEVA YORK

DIARIO DE LA MARINA

El DIARIO DE LA MARINA es el periódico más antiguo de Cuba. Fué fundado en el año mil ochocientos treinta y dos.
SERVICIOS ESPECIALES DE ESPAÑA

1A SECCION I

AÑO CIENTO UNO.—NUM. 190. ACOGIDO A LA FRANQUICIA POSTAL HABANA, LUNES, 10 DE JULIO DE 1933.—SANTOS LEONCIO Y AMALIA. TIEMPO PARA HOY: BUENO EJEMPLAR: 5 CENTAVOS

EL EMBAJADOR WELLES VOLVERA A HACER DECLARACIONES ESTA SEMANA SOBRE LA MEDIACION

LOS AZUCAREROS ESTAN CONFORMES CON EL NUEVO PLAN

Se discute hoy el plan azucarero

Hawaii y las Filipinas quieren ser considerados productores domésticos en cuanto a cuotas

WASHINGTON, julio 9. (AP.)—Con dos días más que se creen necesarios para completar la redacción del convenio que se presentará al secretario Wallace, la subcomisión de la conferencia azucarera se dispone a discutir mañana los detalles de una fórmula para la limitación de la producción azucarera a fin de acomodarla al consumo anual de los Estados Unidos.

Hawai y las Islas Filipinas, representadas en la Subcomisión, continúan insistiendo en que sus industrias sean consideradas como domésticas a los efectos de la distribución de las cuotas, y los miembros de la Comisión abrigan dudas acerca del acuerdo que adoptará la Legislatura de Manila que se reunirá la semana próxima para aprobar o rechazar la ley del Congreso americano en que se le ofrece la independencia.

El ex senador Harry B. Hawes, coautor de la ley de independencia de las Filipinas y representante de la delegación de productores azucareros filipinos, cree aún que la Legislatura del Archipiélago, probablemente aceptará la ley después de un largo debate y, por tanto, dice que ese país tiene derecho durante un período de cinco años a una cuota de importación de ochocientas cincuenta mil toneladas anuales.

Causa al Dr. Castellanos

No será libertado, como se creía hasta ahora. Hoy se reunirán en asamblea las damas opositoras

Hoy celebrarán una magna asamblea las mujeres oposicionistas, que como es sabido, designaron una delegada a la Mediación.

En dicha asamblea conocerán oficialmente el curso de las gestiones conciliatorias, tomando acuerdos respecto del sufragio femenino.

EL DOCTOR CASTELLANOS A CONSEJO DE GUERRA

La causa que se sigue al doctor Agustín Castellanos con motivo de la ocupación de armas realizada en su domicilio de la calle 23, en el Vedado, se verá en próximo Consejo de Guerra.

Esto viene a desmentir la especie de que el doctor Castellanos iba a ser puesto en libertad inmediatamente.

El Colegio Médico se ha dirigido al Colegio de Abogados para que designe un defensor al doctor Castellanos ante el Consejo de Guerra.

'El Nacional' dice que nadie ha visto al Cuatro Vientos

MEXICO, D. F., julio 9 (AP.)—Diecinueve días después de haberse perdido los aviadores españoles capitán Mariano Barberán y teniente Joaquín Collar, mientras trataban de efectuar un vuelo desde La Habana a Ciudad México, el periódico «El Nacional», de esta ciudad, dice que una investigación cuidadosa llevada a cabo en todos los pueblos del Estado de Yucatán, ha probado que ninguna vió pasar al «Cuatro Vientos» sobre esa región.

En vista de esto, se considera muy posible que Barberán y Collar no llegaron a cruzar el Canal de Yucatán, y que, por lo tanto, no entraron nunca en territorio mexicano.

Aunque se dijo varias veces que el «Cuatro Vientos» fué visto sobre varios pueblos mexicanos, estos informes no pudieron ser confirmados y, aparentemente, no hay persona alguna que pueda jurar que vió al avión hispano sobre territorio mexicano.

Se teme en Portugal una revolución, contra la actual dictadura de Salazar

LISBOA, julio 9. (AP).—Aunque aparentemente el pueblo está tranquilo, y no hay tropas en la calle, todo parece indicar que el gobierno teme que surja un movimiento revolucionario, como resultado del disgusto que ha causado la actitud dictatorial del primer ministro Salazar.

Se ha ordenado la censura para todos los cables y telegramas enviados al extranjero.

Causó mucha agitación ayer la noticia de la fuga del capitán Cruze y del teniente Pio de la prisión militar de Oporto, donde fueron llevados hace quince días para cumplir condena de cuatro años.

ARGENTINA CONMEMORA EL ANIVERSARIO DE LA INDEPENDENCIA

BUENOS AIRES, julio 9. (AP)—Diez mil soldados del ejército y de la marina de guerra desfilaron hoy por las principales calles de la ciudad y ante la tribuna del Presidente Justo, del gobierno y de los diplomáticos, mientras cincuenta y seis aeroplanos hacían maniobras en el aire, con motivo del Día de la Independecia.

Esta mañana se cantó un solemne Te Deum en la catedral al que asistió el Presidente.

Los productores domésticos de azúcar de E.U. están ya dispuestos a limitar su expansión

Si existiera discrepancia en cuanto a las cuotas, actuaría de árbitro el Secretario Wallace

Todos los interesados podrán exponer sus puntos de vista en el plan, que será administrado por una junta, de la que forma parte el Secretario de Agricultura de los Estados Unidos

NEW YORK, julio 9. (Especial para el DIARIO DE LA MARINA. Por Felipe Taboada).—El Departamento de Agricultura de los Estados Unidos según comunican de Washington al «Wall Street Journal», espera poder dar a conocer durante la semana entrante el plan completo en el cual ha venido trabajando con los elementos azucareros para la estabilización del azúcar. Como es sabido, el plan de referencia envuelve la asignación de cuotas entre los distintos abastecedores de ese producto a este país, y será puesto en vigor por medio de pactos con los intereses refinadores sobre la base de que no compren para su embarque a los mercados domésticos continentales mayor cantidad de crudos de la que se fija a prorrata. El plan también envuelve la elaboración de un método que evite las fluctuaciones indebidas de los precios; pero no establece que se pague a los productores un precio mínimo fijo. Todos los intereses azucareros que participan de las negociaciones que se llevan a cabo en Washington, están ya virtualmente de acuerdo en cuanto a los principios del plan y a sus fases principales e insisten en que no debe fracasar de ningún modo, encontrándose dispuestos los productores domésticos de azúcar de remolacha a limitar algo la posible expansión futura de su industria.

Aunque hay desavenencias naturales respecto al montante de las cuotas de abasto, agrega el «Wall Street Journal», esas desavenencias son más bien aparentes que reales, existiendo la opinión de que si continúa el desacuerdo cuando se vaya a dar a conocer el plan, entonces se pedirá al Secretario de Agricultura que él mismo fije las cuotas que estime más equitativas, sirviendo ello de base para una audiencia oficial en la que todos los interesados expondrán sus puntos de vista, y que conduzca a la aprobación del convenio, el cual será administrado por una junta, de la que formará parte el Secretario de Agricultura americano, quien tendrá facultades para dirimir las disputas que surjan dentro de aquel organismo, cuya estructura será poco más o menos la misma del Comité que ha formulado el plan, teniendo representación en la junta los diferentes grupos azucareros que laboran en el problema. Se cree que las funciones de dicha junta consistirán en facilitar la adopción del plan y revisar los extremos que al ser promulgado el convenio no estuvieran solucionados, quedando autorizado el Secretario de Agricultura para resolverlos en definitiva si la junta se mostrara irreconciliable.

El diario financiero dice, además, que no le sorprendería si se tratara de incorporar en el plan azucarero una cláusula restringiendo los embarques a los Estados Unidos del azúcar refinado de Cuba y de las posesiones insulares americanas, no estando nadie preparado todavía para determinar la rigurosidad de la limitación.

Significa por último el «Wall Street Journal», que si se hace necesaria la celebración de una audiencia pública con objeto de ajustar las diferencias, cuando el asunto llegue a este estado no se demorará mucho tiempo más la ejecución del plan azucarero.

WILEY POST ESTA LISTO PARA SU LARGO VUELO

Wiley Post (izquierda) co-poseedor del record mundial para el vuelo de circunnavegación mundial, está preparándose para lanzarse a mejorarlo. Usará un piloto mecánico que le permitirá descansar y dedicarse a ratos a la navegación del avión. Samuel G. Gibi, de Oklahoma, (derecha), embarcó recientemente hacia Siberia para establecer estaciones de aprovisionamiento. El vuelo comenzará en el Aeródromo de Floyd Bennet, N. Y.

NUEVA YORK, julio 9. (AP.)—Wiley Post, poseedor en unión de Harold Gatty, del record de circunnavegación mundial, hizo un corto vuelo de prueba hoy en el avión que piensa pilotear en un vuelo solo alrededor del mundo.

Post está esperando que mejore el tiempo para salir del aeródromo de Floyd Bennet hacia Europa.

Jimmie Mattern pide le envien otro avión para seguir volando pues el suyo se ha destrozado

Los patrocinadores del vuelo manifestaron que esperan poder complacer al aviador tejano, enviándole el aparato que pide. Es probable que utilice uno que se encuentra en Alaska

CHICAGO, julio 9. (AP).—H. B. Jamison, uno de los financieros de Chicago que respaldó el vuelo de Jimmy Mattern, anunció hoy que había recibido un cablegrama del aviador, pidiendo otro aparato para continuar el viaje.

El cable de Mattern decía que se pidiese un hidroplano a la Pan American Airways, para terminar el vuelo, cosa que Jamison está tratando de hacer.

«Haremos todo lo posible»—dijo—«para permitir que Jimmy complete su vuelo.

El referido cablegrama, fechado en Anadyr, Siberia, decía:

«Quiero completar el vuelo de circunnavegación. Pídanle uno de sus hidroplanos a la Pan American Airways. Yo seguiría el vuelo solo y el piloto podría regresar en otro avión o ir a Nome por vapor. Ustedes pueden obtener permiso para el vuelo a Siberia aquí. Rusia está haciendo todo lo posible para ayudarme. — Jimmy Mattern».

Jameson dijo que este cable era la primera noticia definitiva que tenía en la cual se indicaba claramente que el avión de Mattern estaba destrozado y que el aviador estaba en perfecta salud y deseoso de continuar el vuelo.

JAMESON RECIBE OTRO MENSAJE DE MATTERN

CHICAGO, julio 9. (AP).—H. B. Jameson, financiero de Chicago, recibió esta noche un segundo mensaje del aviador Jimmy Mattern, pidiendo que se le facilite el avión expedicionario que se encuentra en Juneau, Alaska, para continuar su vuelo.

Jameson inmediatamente envió el mensaje a los organizadores de la expedición, en Nueva York. Dijo que indudablemente estos darían órdenes al piloto William Alexander, de que fuese a Anadyr, Siberia, a buscar a Mattern.

SE DICE QUE UN MOSQUITERO LE SALVO LA VIDA A MATTERN

ATLANTIC CITY, N. J. julio 9.—AP.—Jack Clark, representante de Jimmy Mattern en el Este, manifestó hoy que probablemente se comprobará que fué un pedazo de mosquitero lo que le salvó la vida al famoso aviador.

Al preparar los planes para el vuelo, dijo Clark, se estudió la posibilidad de que el aviador se viese obligado a aterrizar en alguna parte desolada de la Siberia, notándose que el mayor peligro que tendría Mattern serían los mosquitos.

Desmintiendo noticias anteriores, Clark dijo que Mattern no llevaba armas de fuego, porque no pudo conseguir permiso de los gobiernos extranjeros para portarlas. Llevaba, sin embargo varas de pescar, sal, un cuchillo de caza y un mosquitero.

«Registramos todas las tiendas de Nueva York para encontrar un mosquitero adecuado que le cubriese la cabeza a Mattern, pues nos dijeron que en la Siberia hay verdaderas nubes de mosquitos que hacen la vida insoportable para los seres humanos. Los mosquitos reproducen tan pronto como se derrite la nieve.

«Los aviadores de Alaska nos informaron que siempre llevaban mosquiteros como parte de su equipo de reglamento, además de guantes y ropa gruesa para defenderse contra los mosquitos en el evento de un aterrizaje forzoso. Nos aseguraron también que había veces en que los mosquitos formaban una capa de una pulgada de espesor sobre la ropa de los aviadores en la región donde cayó Mattern».

(Información complementaria en la última página).

Fué becado un ciego cubano en E. Unidos

Escogió como profesión la de maestro de ciegos en Cuba. Sólo fueron becados 14 este año

NUEVA YORK julio 9. (AP).—Menandro Trompeta, de la Habana, es uno de los catorce estudiantes ciegos que han recibido becas para el curso escolar de 1933-34 de la Fundación Americana para Ciegos según anunció hoy Robert B. Irwin director ejecutivo.

Trompeta continuará su asistencia al Instituto de Nueva York para la Educación de Ciegos y ha escogido como profesión la de profesor de ciegos en Cuba.

Estas becas se conceden anualmente por la Fundación Americana a los ciegos jóvenes de ambos sexos que cumplen las condiciones establecidas por la Comisión de Becas, compuesta de tres de los más entusiastas educadores de ciegos de los Estados Unidos.

De las catorce becas concedidas para el año próximo, siete son prórrogas, mientras las restantes se conceden por primera vez.

Las ocupaciones escogidas por los catorce becados son servicio social, esteopatía, enseñanza, secretaría canto y piano, idiomas y labor social entre los ciegos.

Sumario de esta Edición

	Páginas
Abela (caricatura)	3
Cables	2-3-18
...as	4
Católica (información general)	15-16
Cámara	2
Cines (Cartel del día)	6
Crónica habanera (social)	5-7
Defunciones	7
Distrito Central	16
Editorial	3
España, cables y comentarios	11
Farmacias de turno	8
Guanabacoa al día	6
Habaneras (sección femenina)	8
Inventos innovaciones y curiosidades	4
Lista de la Lotería	9
Obras Públicas	2
Política	10
Puerto	7
Radio y Electricidad	6
Reglanas	7
Sociedades Españolas	8
Sanidad	2
Sports	12-13
Tribunales	2
Teatros (cartel del día)	6
Telegramas	5
Terminal	7
Viajeros	7
Viboreñas	6

LECTURAS:

«Almanaque Americano», por M. R. Maribona Viña	2
«Bromas y Veras», por Joaquín Aristigueta	4
«Al margen del cable», por Raúl Maestri	18
«Comentarios» por Gastón Mora	18
Notas Bibliográficas	14
«Vida Mundial» por Tiburcio Castañeda	14
«Un día en New York», por Walter F. Douglass	14
«Figuras notables de América» por Eduardo Mayea	14
«Divagaciones de un español», por José Aixalá	11
Políticos y Prensa	11
«¡Que Jehová os guarde!» por Salvador Massip	2
«Charlas odontológicas» por el Dr. Everildo A. Jerez	4
Natalia Aróstegui de Suárez	14

LA COMISION DE LA LIGA DE LAS NACIONES EN LETICIA

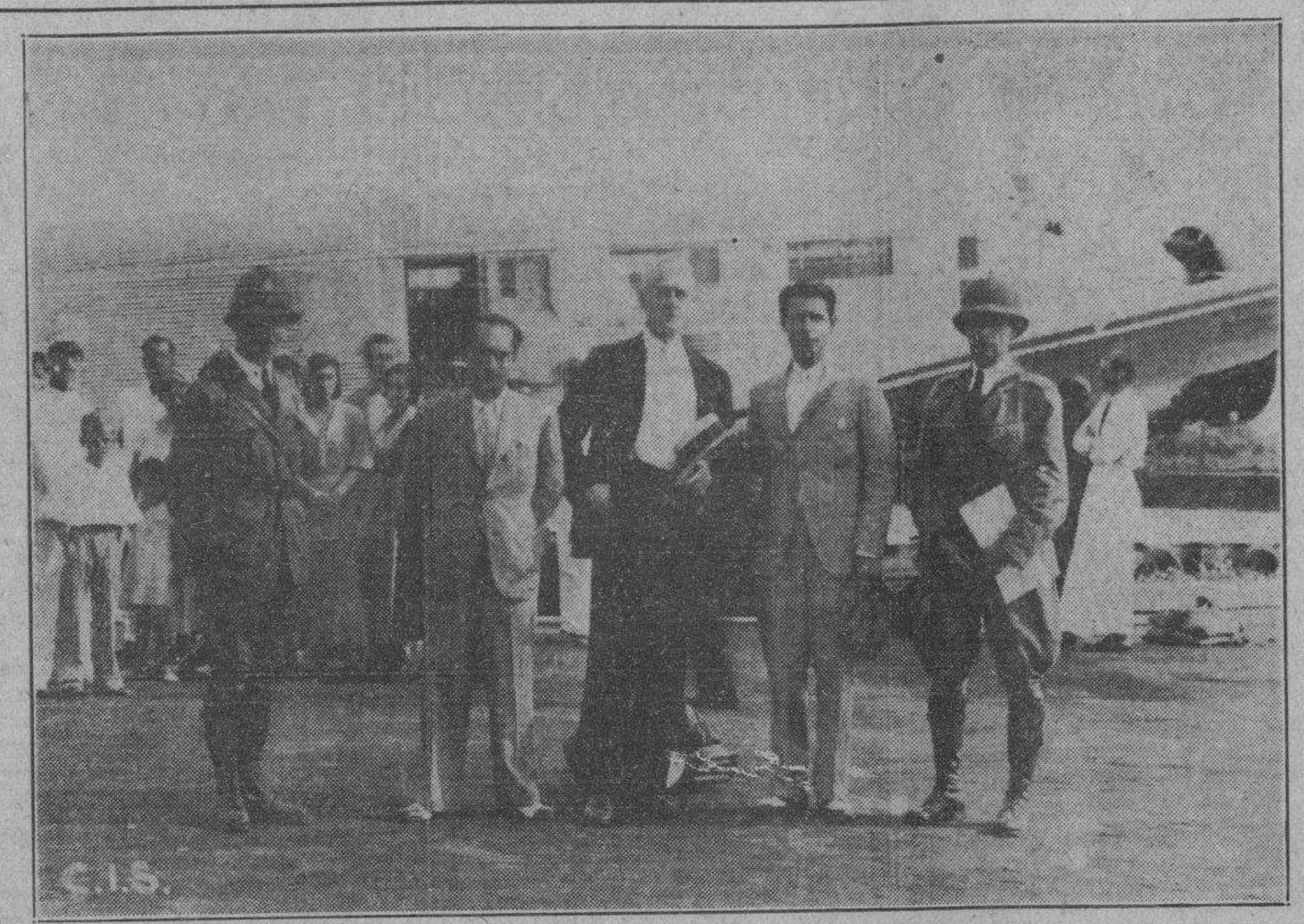

En el grabado aparecen, entre dos oficiales del ejército colombiano, los miembros de la Comisión de la Liga de las Naciones que en la actualidad administra el puerto fluvial colombiano de Leticia. De izquierda a derecha, se encuentran el capitán del Cuerpo de aviación militar español, don Francisco Iglesias, el coronel del ejército estadunidense, Mr. Arthur Brown, y el abogado cubano doctor Armando Mencía, pocos momenots antes de tomar el avión colombiano que aparece al fondo, el cual los condujo a Leticia.

TEMBLORES DE TIERRA EN CIUDAD MEXICO

CIUDAD MEXICO, julio 9. (A. P).—Durante un minuto se han experimentado a las 9:25 de la noche de hoy, temblores de tierra de bastante intensidad.

Ayer tarde iniciaron su vuelo los esposos Lindbergh, para estudiar una nueva vía

Auspiciados por la Pan American Airways establecerán la ruta comercial del Atlántico Norte para viajes entre Europa y la América Septentrional. El vuelo será hecho por etapas cortas

NUEVA YORK, julio 9. (AP.)—El coronel Charles A. Lindbergh salió hoy en compañía de su esposa, en el monoplano rojo, para realizar un vuelo por el Atlántico del norte a fin de comprobar si puede establecerse un servicio regular de pasajeros por esa vía.

Salieron a las 2.45 de la tarde para Halifax, N. E., la primera escala del viaje que llevará al famoso matrimonio a través de Terranova, Groenlandia y posiblemente Islandia.

Unicamente un puñado de mecánicos estaba presente cuando los Lindbergh cargaron su equipaje e instrumentos en el monoplano que utilizaron en su recorrido por el Oriente hace dos años.

Pero en el aeropuerto de North Beach, a donde fué llevado el avión por tierra, había una muchedumbre de unas cinco mil personas.

Mrs. Lindbergh usaba pantalones de montar de color kaki, una camisa del mismo color y un casco de cuero, mientras que su esposo, sin sombrero, como siempre, llevaba un traje gris. Cuando ocupó el puesto en la cabina, Lindbergh se quitó el saco y se detuvo únicamente el tiempo suficiente para decirle a los periodistas que no pensaba extender su vuelo hasta Dinamarca.

Las trescientas libras de provisiones y los 525 galones de gasolina que llevan, constituyen una carga bastante pesada, pero el nuevo motor, de 750 caballos de fuerza, levantó el monoplano del agua sin dificultad.

Los Lindbergh esperan cubrir la distancia hasta Halifax en corto tiempo, pues el avión alcanza una velocidad de 180 millas por hora.

El Weather Bureau informó que había vientos de proa y «techo bajo» en las costas de Nueva Inglaterra y Terranova, por lo que Lindbergh dijo poco antes de salir a un grupo de amigos que, si se hace necesario, está dispuesto a aterrizar en Nort Haven, Maine.

El coronel Lindbergh no fijó ruta alguna antes de salir, pues manifestó que prefiere seguir viaje de acuerdo con las circunstancias. El vapor danés «Jellinge», que salió de Filadelfia el jueves, será la base de la expedición de la Pan American Airways, de la que Lindbergh es consejero técnico.

Espera comunicarse con el barco entre St. Johns, Terranova, y Cartwright, Labrador. Aunque Cartwright es uno de los puntos en que se detendrá la escuadrilla aérea italiana, Lindbergh no ha dicho si piensa cruzarse con ella.

Mrs. Lindbergh actuará como fotógrafo y copiloto, y operará el radio —igual que cuando el vuelo a Oriente en 1931.

También forma parte del equipo un radio de emergencia, forrado de impermeable que será usado únicamente en caso de accidente.

LINDBERGH DESCENDIO CERCA DE ROCKLAND, MAINE

CHATMAN, Massachussetts, julio 9. (AP.)—La oficina de la Radio Corporation of America en esta ciudad anunció esta noche que ha estado en comunicación directa con el avión del coronel Lindbergh desde las seis de la tarde, y que éste había ... que descendió cerca de Rockland, Maine, debido a la niebla.

BUSQUE el SUPLEMENTO en ROTOGRABADO. que CONTIENE la ACTUALIDAD MUNDIAL.

Se inicia hoy la Conferencia de Radio Panamericana, para la distribución de los canales

Los Estados Unidos protestan del aumento de potencia a las estaciones mexicanas, que interfieren sus programas. También asistirá un delegado representando los intereses cubanos

MEXICO, D. F., julio 9. (AP).—Los representantes oficiales de Cuba, Canadá, los Estados Unidos y México se reunirán mañana en el salón Pan Americano del edificio de la Tesorería Nacional, para dar comienzo a la conferencia regional de radio, que servirá para asignar zonas y potencia a las estaciones trasmisoras.

La conferencia, a la cual también han sido invitadas las naciones centroamericanas, durará aproximadamente tres semanas, y se trata principalmente de distribuir las 96 radio frecuencias que hay disponibles, y rebajar la potencia de las estaciones trasmisoras.

El juez Eugene Sykes, presidente de la Comisión Federal de Radio, y jefe de la delegación americana a la conferencia, no quiso decir hoy cuántas frecuencias demandará los Estados Unidos, o cuántas está dispuesto concederles a las otras naciones aquí representadas. El interés principal de los Estados Unidos es llegar a un acuerdo satisfactorio con México.

Los Estados Unidos tienen en la actualidad un tratado semioficial con el Canadá, pero no con México, donde varias poderosas estaciones de la frontera han interrumpido frecuentemente los programas de las estaciones americanas.

Mientras el Gobierno americano ha restringido la potencia de las estaciones comerciales a 50 kilowatts, México ya le ha concedido 500 a cuatro estaciones, y está estudiando peticiones para conceder hasta 750.

La estación XER de Villa Acuña, Coahila, en la actualidad usa 150 kilowatts y tiene permiso para 500. Se está instalando la maquinaria para este aumento.

El ex vicepresidente está en México en calidad de «observador», y para proteger los intereses americanos en la Conferencia.

Las pérdidas de la Cuban American Sugar

Se espera que no llegue a dos millones de pesos en este año. Consumo de azúcares en EE. UU.

NUEVA YORK, julio 9. (Especial para el DIARIO DE LA MARINA.)—Las pérdidas de la Cuban American Sugar Company el año que terminará el 30 de septiembre de 1933, no llegarán a dos millones de pesos, por primera vez desde 1929, comparadas con una pérdida neta de 2,054,188 de pesos, que sustentó en el año terminado el 30 de septiembre de 1932.

Se indica que los préstamos bancarios actuales, ascendentes a unos 500,000 pesos, serán liquidados en el mes de septiembre próximo. Además de los seis ingenios de la compañía, con una capacidad anual de 2,300,000 sacos de azúcar, la Cuban American opera dos refinerías, una en Cuba y otra en Louisiana, que combinadamente refinan 1,875,000 libras de crudos al año.

Los señores B. W. Dyer and Company, anuncian que en el mes de mayo último los Estados Unidos consumieron 552,944 toneladas de azúcar, valor en crudo, contra 488,530 en mayo de 1932, lo que representa un aumento de 64,414 toneladas, o el 13.19 por ciento. El consumo de azúcar en este país ascendió durante los primeros cinco meses de 1933, a 2,342,976 toneladas, o sean, 206,991 toneladas o el 9.66 por ciento más que durante el período correspondiente de 1932.

UN ARQUEOLOGO YANKEE DESAPARECIO EN IRLANDA

DUBLIN, Estado Libre de Irlanda, julio 9 AP.— Arthur Kingsley Porter conocido arqueólogo americano desapareció el sábado por la mañana de su casa de verano en la isla de Inishbofin, donde está veraneando

UN CAMPESINO AMERICANO VIO UN AUTOMOVIL POR PRIMERA VEZ EL VIERNES

MURPHY, S. C., julio 9. (AP) Edward Valentine Gladstone, vivió por espacio de 72 años en su huerta de la montaña, escasamente a trece millas del pueblo de Murphy, pero hasta el viernes pasado jamás había visto un automóvil o un cine.

Su ida al pueblo fué por casualidad, y al principio no quería hacer el viaje, pero ahora está hablando de comprar un auto y mudarse al pueblo para que pueda ir al cine cuantas veces quiera.

Gladstone fué el viernes al molino, cerca de su huerta, y allí se encontró de dos residentes de Murphy en un automóvil, y lo invitaron a que los acompañara al pueblo. Al principio no quería montarse en la máquina, pues dijo que temía que se cayese del camino de la montaña.

Se reunió ayer con la oposición

Un asunto urgente interrumpió su descanso dominical. Hoy se reúnen los partidos políticos

El Embajador Welles, que actúa como árbitro en la contienda política, abandonó sus vacaciones de ayer, domingo, para conferenciar con los delegados de la Oposición.

Le requirieron con extraordinaria urgencia para una entrevista que no admitía aplazamientos y el Embajador Welles, siempre amable y dispuesto a laborar sin descanso en la Mediación, prestóse a complacer a los oposicionistas.

Esta conferencia fué acordada por los sectores de la Oposición en su asamblea de la Academia de Ciencias, verificada en la noche del sábado.

En dicha asamblea, de la que ya habló el DIARIO, se debatieron, entre otros puntos, los de las garantías que debe dar el Gobierno a los oposicionistas de todos los matices, aun de aquellos que no aceptan la Mediación, pero que ideológicamente coinciden en aspiraciones con los enemigos del régimen que han aceptado el arbitraje del Embajador Welles.

Ciertas objeciones, algunas muy elocuentes, se manifestaron allí en torno a garantías ofrecidas pero no puestas en práctica inmediatamente; y eso dió origen al convenio de rogar del Embajador Welles una audiencia para ayer.

Al finalizar, los concurrentes se excusaron de hacer declaraciones para los periodistas, pero hemos podido informarnos de que en la entrevista predominó un alto espíritu de comprensión y cordialidad.

Los oposicionistas se manifestaron muy satisfechos de los resultados de la conferencia y confían en ella como base de un resultado final optimista.

Al pronto se ha convenido en que sean extendidas las garantías en el pacto del armisticio arreglado.

La reunión entre los oposicionistas y el Embajador Welles terminó a la una y media de la tarde.

NUEVAS DECLARACIONES DE MR. WELLES

Del martes a miércoles hará declaraciones públicas el Embajador, Welles, relativas al curso de la Mediación.

Se espera que ellas definan la situación de los oposicionistas.

EN EL SENADO, HOY

Hoy por la mañana se reunirán en el Senado, con el presidente del Partido Liberal, señor Barceló, los jefes provinciales del propio Partido y los gobernadores civiles del Partido de la Mayoría, que son cinco.

En esta sesión se acordó designar los cinco delegados que asesorarán a los representantes del gobierno ante la Mediación, sobre las Reformas Constitucionales y del Código Electoral.

LA REPRESENTACION DE LA CAMARA

Hoy posiblemente la Cámara designe también sus delegados asesores para la misma función que los de los Partidos políticos.

Hacemos constar, nuevamente, que ni los Partidos ni el Congreso, tendrán acceso a la Asamblea de Mediación.

Con ninguno de estos organismos se ha contado, toda vez que ellos forman, con el Gobierno, una sola entidad y ya el Gobierno ha nombrado sus representantes.

—Por lo demás—nos decía ayer un congresista—ni los Partidos ni el Congreso han laborado antes de ahora por la paz política; al contrario, han colaborado en todo cuanto ha sido motivo de protesta por parte de la Oposición.

El mismo congresista añadió:

—La conducta del Congreso y de los Partidos es la misma. Ni en una sola ocasión se han mostrado contrarios a determinados procedimientos protestados por la oposición. Ha colaborado en ellos y de ahí que se les excluya de la asamblea de Mediación.

—Puede afirmarse que el Congreso no ha demostrado el menor propósito por conciliar los intereses políticos entre el Gobierno y los oposicionistas.

LOS DEMAS PARTIDOS

Se espera que hoy designen sus delegados los Partidos Conservador y Popular.

REFORMAS CONSTITUCIONALES Y ELECTORALES

Las representaciones de los Partidos y del Congreso para estudiar las Reformas de la Constitución y del Código Electoral—hay que volver a repetirlo—no tomarán parte en las reuniones de la Mediación y por tanto no acudirán a las entrevistas con el embajador Sumner Welles, sino que servirán de asesores a los delegados del Gobierno.

Les harán sugestiones y proyectos para las reformas que se intentan; las cuales serán discutidas en plenaria por los representantes a la Mediación.

Se aceptarán todas las fórmulas razonadas, justas, imparciales, equitativas, lógicas y patrióticas, desechándose aquellas que favorezcan el interés inmediato de los personajes que hoy figuran manejando la cosa pública en cargos electivos o ejecutivos.

Nada se ha determinado todavía sobre el sistema constitucional que habrá de adoptarse, pero todo hace imaginar que ha de ser plenamente democrático y descentralizador.

Lo que sí puede darse por seguro es que se concederá el voto a las mujeres.

M.E.C.D. 2016

"EL AUMENTO DEL IMPUESTO SOBRE LA GASOLINA NO DISMINUIRA SU CONSUMO", DICE MONTOLIEU

No hay razón para que un producto pague impuesto y otro similar no

El Fondo Especial de O. Públicas dice que en impuestos se debe seguir la máxima de la igualdad

La gasolina y el alcohol, usados como combustibles, deben pagar igual impuesto. No deben estar exentos otros productos que, con distinto nombre, tienen igual fin, dice el Sr. Montolieu

La Dirección del Fondo Especial de Obras Públicas, es decir, su director, el ingeniero Eduardo Montolieu, en un acabado estudio realizado bajo sus órdenes trata acerca de los impuestos sobre combustibles, asunto éste que resulta de la mayor actualidad debido a que se debate aún si es conveniente aumentar el tributo tanto a la gasolina como al alcohol que se utiliza para los motores de combustión interna.

Comienza este trabajo a que hacemos mención con un aforismo económico debido al ilustre profesor Seligman y al profesor Mac Vickar, ambos de la Universidad de Columbia, cuando dicen que los principios fundamentales de todo impuesto son «la universalidad y la igualdad».

Significando este predominio tres cosas: primero, que los impuestos o tributos deben imponerse teniendo en cuenta, hasta donde sea posible, la capacidad económica de los contribuyentes y los beneficios que los servicios del Gobierno les reporten. Segunda: el gravamen sobre los individuos y sobre las actividades mercantiles debe ser objeto de cuidadosa ponderación, de modo que la tributación sea lo menos onerosa posible, y tercera condición, que la organización administrativa para el cobro de los tributos sea lo más sencilla y centralizada posible, evitándose toda viabilidad de evasión en forma de que la administración no sólo exima de obstáculos al contribuyente, sino que tienda a promover el aumento de la recaudación.

OPINION DE LA DIRECCION DEL FONDO ESPECIAL

Y dice la nota textualmente: «De acuerdo esta Dirección del Fondo Especial de Obras Públicas con estos principios, cree, por tanto, que no hay razón de ningún orden, económico, moral o particular, que justifique que los productos que se utilicen indistintamente para un fin determinado, como resulta con la gasolina, los alcoholes y sus mezclas, pueden venderse a precios distintos y grabarse unos con impuestos y otros no, con la piadosa excusa que sirve de pretexto para dejar sin impuestos los de producción nacional y grabar los de procedencia extranjera, de tal manera que resulta casi ilícita la competencia que se establece entre unos y otros. Así, por ejemplo, los hidrocarburos que se extraen de Motembo o de Bacuranao, se expenden en Cuba bajo nombres diversos, que se esgrimen como pretexto, para justificar que no son iguales a la gasolina importada o que se destilan de petróleo importados en el país».

DISTINTOS NOMBRES USADOS

Y tanto es así—se prosigue en el estudio del señor Montolieu—que por ejemplo el hidrocarburo conocido en los Estados Unidos con el nombre comercial de gasolina se denomina en Francia: naphte, essence, benzene. En Italia: nafta, esenza, benzeno. En Alemania: bergol, wesen, benzen y en Inglaterra, petróleo, Y aun en los Estados Unidos con los adelantos pasmosos del procedimiento de refinación del «crudo», la gasolina empieza a designarse con nombres como: ethyl, octano, pentano, que no son más que nombres comerciales, que hacen resaltar determinadas condiciones físicas en estos hidrocarburos.

Así por lo tanto—se prosigue—de nada vale que tratemos de decir que la nafta de Motembo no es gasolina, o un hidrocarburo que lo pueda sustituir con éxito, ni que el espíritu motor, el mofuco, o el gas-col y los innumerables productos de las mezclas de gasolina, alcohol y benzol sean otra cosa que sustitutos de la gasolina que deben de tributar al Estado al igual que la gasolina importada o destilada de los petróleos crudos que importamos.

PROTECCION PERJUDICIAL

Esta piadosa pretensión de proteger una industria nacional—dice el director del Fondo Especial—no puede considerarse beneficiosa, ni a los particulares ni al Estado, porque no es más que una marcada exención a favor de determinados productos, obligando una realidad que no se quiere confesar, o sea, que aun con los precios actuales de las mieles y el azúcar es difícil producir alcohol a un precio que compita con el precio de la gasolina sin impuestos, ya que en Cuba se puede importar gasolina a precios realmente asombrosos, como la comprueba la que consume el Ejército Nacional, que no excede de doce centavos el galón.

Si bien es cierto—dice—que la gasolina se puede importar a Cuba a bajo precio, no lo es menos que cuando está grabado por las diferentes impuestos que hoy se lo aplican, aun su precio es bastante más razonable y económico que el que tienen numerosos países consumidores de tan necesario producto.

LOS ARGUMENTOS PRESENTADOS

Se ha argumentado—dice el director—que el aumento en el costo de la gasolina, al grabar con un centavo más el impuesto sobre el consumo habrá de traducirse en una merma que se aprecia en un diez por ciento, pero este temor no es más que un prejuicio, que no han confirmado los hechos, al menos en los lugares donde se ha aumentado el impuesto, tales como en la Florida, en Massachussets, en Utha, en Washington, en Winsconsin, etc.

Pero el aumento en el impuesto no solamente no ha disminuido el consumo de la gasolina sino que en países como Colombia, México, Imperio Unido, Chile y otros coincidió con descensos notables en sus precios de venta.

AUTOMOVILES Y CONSUMIDORES

Pero si esto no fuera poco—dice el ingeniero Montolieu—bastaría razonar en el sentido de que a mayor número le máquinas en circulación, necesariamente habrá mayor número de consumidores de combustible.

Y también se objetará que con el impuesto que proponemos para el alcohol se ataca vitalmente a una industria nacional. Pero séanos permitido objetar al respecto, que en ninguna de las formas en que hoy se utiliza el alcohol como sustituto de la gasolina, puede decirse que se trata de un sustituto de la misma y sí como un mero expediente para obtener un producto de menor precio aun con el sacrificio de un más moderado costo.

¡Que Jehová os guarde!

(Por Salvador MASSIP)

NADA hay más peligroso que la ciencia puesta al servicio de las pasiones políticas. Cuando el hombre de ciencia pierde la serenidad y desciende al plano de la lucha de los intereses partidaristas, llega hasta las exageraciones más insospechadas. Así ocurre en Alemania, donde algunos secuaces de Hitler, procedentes del campo de las ciencias médicas, han iniciado una activa campaña en favor de la esterilización de determinadas categorías de individuos. En reciente número de la «Aerztliche Mitteilungen», importante revista de medicina que se publica en Leipzig, aparece un extenso trabajo del doctor L. Vellguth, en el que se aboga por la esterilización como medida defensiva de higiene social.

El asunto no es nuevo, ni mucho menos. Hace años que en los países más adelantados del mundo se viene discutiendo la conveniencia de esterilizar ciertos componentes del agregado social (como criminales, desequilibrados y débiles mentales) para impedir que trasmitan por herencia a sus descendientes las características que los hacen elementos indeseables de la Sociedad. En los Estados Unidos, varios Estados han aprobado leyes en ese sentido, y entre nosotros se presentó hace años un proyecto de Ley a la consideración de la Cámara de Representantes disponiendo la esterilización de los criminales reincidentes (proyecto que, aunque muy documentado, no llegó a discutirse).

Nada tendría que ver que en un país tan adelantado como Alemania se pusiera de nuevo sobre el tapete el problema de la esterilización si no fuera porque en estos momentos, en que Hitler ocupa el poder, hay el peligro de que una medida que en sana doctrina no sería más que una forma de profilaxis social se convirtiera en arma de combate contra los que, según los nazis, constituyen elementos peligrosos para la pureza racial del Reich.

Los conceptos emitidos por el doctor Vellguht al principio de su trabajo lo hace temer así. «Hoy nos encontramos—dice—en la situación del agricultor que cada primavera ve con regocijo cómo reverdece su campo; pero que de pronto descubre que entre el nuevo verdor crecen toda clase de malas yerbas, y en tal cantidad que amenazan destruír las buenas plantas. El agricultor no vacilará en destruír las yerbas malas».

El médico nazi pide inmediatamente el rastrillo, para emplearlo con energía y sin titubeos, «porque el número de individuos sanos que caerá bajo el golpe de la esterilización será muy reducido». Los individuos que el doctor Vellguth quiere esterilizar son los débiles mentales, los locos, los epilépticos, los sordomudos, los débiles de cuerpo y los pertenecientes a razas extranjeras. Pase que a idiotas, imbéciles y otros débiles mentales se les quiera esterilizar, y pase también que a los epilépticos y a los criminales se les aplique esa medida de higiene social (aunque respecto de estas dos últimas clases lo aceptamos con reservas); pero no pasamos que se esterilice a los sordomudos. La sordomudez no siempre se trasmite por herencia y, además, no constituye una tara que convierta a los desafortunados que la sufren en seres peligrosos para la Sociedad. Además, un anémico, un desnutrido, un débil fisiológico, lo que necesitan es tratamiento adecuado para convertirse en fuertes, en saludables y en robustos. La esterilización sería para ellos un castigo inmerecido e irreparable.

Pero lo que no podemos aceptar de ningún modo, porque sería sancionar un monstruoso atentado contra todos los derechos, es que se esterilice a los individuos de razas extranjeras residentes en Alemania. «Lo que queremos—dice el doctor Vellguth—es evitar la mezcla de sangre extraña en el organismo de nuestro pueblo. Los judíos, los negros y los mongoles pueden ser legalmente esterilizados, con su consentimiento, estén o no enfermos».

La condicional de que sea con el consentimiento de los interesados no puede inspirar ninguna garantía bajo el régimen nazi. Judío que caiga en poder de un grupo de nazis exaltados no escapa a la esterilización, por mucho que exprese su inconformidad. Por lo demás, el propio doctor Vellguth se encarga de darnos su opinión sobre el consentimiento. «Ciertos juristas—dice—han sostenido que el consentimiento puro y simple no debe ser suficiente y que la esterilización debe estar también igualmente justificada desde el punto de vista eugénico. Esta condición debe ser entarmente desechada. ¡Qué se pretenda hacer comprender los argumentos eugenésicos a un débil mental»!

Para que la esterilización parezca menos dura, el doctor Vellguth propone que se dé alguna compensación material a los interesados. ¡Hasta ahí llega! «A los individuos de raza extraña—dice—se les facilitará la decisión de dejarse esterilizar mediante una cantidad razonable».

¡Judíos alemanes, en cuanto se ponga en vigor la ley de esterilización que actualmente se discute y que el doctor Vellguth defiende, encomendaos a Jehová!

LLEGO A PANAMA AYER UN CAÑONERO MEXICANO, PARA RECOGER A LOS INDIGENTES

PANAMA, julio 9. (AP).—El cañonero mexicano «Nicolás Bravo» que está recogiendo indigentes mexicanos en Centroamérica para repatriarlos, llegó hoy a este puerto procedente de Manzanillo.

El cañonero, que también está recogiendo a los desocupados nicaragüenses, tocará en la Habana, para recoger a los desocupados mexicanos que haya en Cuba.

"El malestar de tantos años no se puede eliminar en un día, pero será eliminado de modo radical"

Así declaró ayer el señor José Grau Agüero, miembro de la O. C. R. R., al salir del Castillo del Príncipe, donde estuvo recluído. Pide al pueblo que tenga confianza y tranquilidad

El señor José Grau Agüero, miembro destacado de la O. C. R. R., abandonó ayer el Castillo del Príncipe donde estaba recluído desde hace tiempo por sus actividades oposicionistas.

Al dejar la prisión hizo las siguientes declaraciones a «Información», periódico de la tarde:

«El reposo obligado de la prisión, enseña a meditar», nos dice el señor Grau. Allí no llegan los clamores públicos, que como toda exaltación, enardecen los ánimos y arrancan a todos los extremismos. Entre las cuatro paredes silenciosas de la fortaleza, se piensa en el bien de todos, se aclaran las ideas, se desnuda el ánimo de pasiones y se aprende a contrastar las responsabilidades.

»Los cubanos somos exaltados por temperamento y esto que es un bien, puede convertirse en un mal. Los problemas nacionales son demasiado complejos para resolverse en una explosión de arrebato. Y en la prisión es donde se aprende a esperar, porque no se hace otra cosa que esperar. Y los pueblos, el cubano especialmente, necesita aprender a esperar.

DIVULGACION

»Bien es verdad que el pueblo tiene razón para sentirse inquieto e impaciente; porque su mal no es de un día; lleva años sufriendo. Pero si ya estamos en el principio del remedio, no es cosa de desesperar ahora.

»Claro que una de las cosas que más excitan es la falta de noticias. El pueblo no sabe, porque no puede saber aún, lo que se gestiona, lo que se ha conseguido ya; pero debe tener la seguridad más absoluta de que se conseguirá cuanto se desea; de que vamos directamente a la más amplia y profunda rectificación. Nuestro malestar no es de un hombre ni de un régimen siquiera; es de nacimiento. Hay, casi, que rectificar la falsa idiosincrasia cubana, que no es la verdadera, porque el cubano es honesto y ama la justicia, como lo prueban sus protestas armadas durante la colonia y sus revoluciones durante todos los gobiernos propios. Pero desde el comienzo de la soberanía se le ha rodeado, políticamente, de dolo y falsedad y ha llegado a parecer esto un ambiente normal, aceptado, no siendo así.

»Por eso hace falta llegar al pueblo, informarle de lo que se ha hecho (aunque no se haga público lo que de consuno han convenido las oposiciones y el Embajador mister Welles, callar hasta el momento propicio) y de la marcha de los tratos, de los pactos entre las dos partes beligerantes.

»Hay que no olvidar que esta Mediación es un pacto de beligerantes. Estamos en armisticio, y ninguno de los combatientes se ha entregado a discreción. Los dos pactamos. Y los pactos son laboriosos, pero avanzan firmemente hacia el final.

»Y para decir esto al pueblo, en breve saldremos Hernández y yo al campo.

HOMBRES Y PROGRAMA

»El pueblo no sabe algo muy importante, y es que todas las Oposiciones tenemos hombres muy ilustres y programas de gobierno que cada vez se van unificando y perfilando más. La falta de hombres y de programa podrían hacer ver las Oposiciones acéfalas y sin orientación, pero esto no era posible. El pueblo conocerá oportunamente a esos grandes cubanos de alto espíritu y de amplio crédito moral y mental y verá que la Mediación, si triunfa, tiene en quién depositar el tesoro de los Derechos Humanos conquistados para Cuba.

«Y, en definitiva, puedo decir que los efectos de la Mediación se van notando ya en que poco a poco vamos teniendo tranquilidad y en que ya vamos teniendo fe, como bien dijo «Información» ayer en una «Síntesis.»

»Y hay que no olvidar que apenas llevamos una semana de gestiones. El malestar de tantos años, no se puede eliminar en un día. ¡Pero se eliminará radical, definitivamente, y para siempre!

Los Mollison están listos para emprender el vuelo trasatlántico de ida y vuelta

El famoso matrimonio inglés «del aire»—Capitán Jamse A. Mollison, y su esposa Amy Johnson—que tuvieron un accidente en Croydon, Inglaterra al comenzar su proyectado vuelo de ida y vuelta a Nueva York, harán un nuevo intento, partiendo—esta vez— de Carmarthen, Gales. Esperan ir, directamente, a Nueva York, donde permanecerán algunas horas reparando el avión, para seguir hacia Bagdad y al hacer el primer vuelo de Inglaterra a Nueva York, serán los primeros en cruzar el Atlántico en ambas direcciones, rompiendo—además—el record mundial de distancia.

"No fueron indultados 24 penados en un día"

Así afirma el Secretario Dr. G. Gutiérrez

Sólo han sido disminuídas las condenas a varios penados, dice en una carta a otro periódico

El doctor Gustavo Gutiérrez, secretario de Justicia, nos envía copia de la carta que dirigiera al subdirector de la primera edición de un colega, rectificando una información aparecida el día 8 bajo el título de «La magnanimidad extiende su indulto a catorce homicidas», rectificación que hace—expresa—«toda vez que, seguramente por la prisa con que es necesario confeccionar el periódico, se hacen en el mismo manifestaciones equivocadas».

Agrega el doctor Gutiérrez que en dicha información se dice que se «han devuelto al seno de la sociedad», es decir, indultado totalmente, 24 delincuentes en un solo día. Y tomando como base los nombres que se citan en dicho reportaje, afirma que de todos los mencionados sólo en el caso de José Fernández Miranda se trata de un indulto total. Al efecto, el secretario de Justicia informa que sólo ha disminuido las penas de los demás penados, en la siguiente proporción:

A José Fernández Bonachea se le rebajan 4 años de la pena de 17 años, 4 meses y un día. A Mariano Morén se le rebajan 3 años de la pena de 14 años, 8 meses y un día. A Antolín Hernández Piñero se le rebajan 4 años de la pena de 17 años, 4 meses y un día. A Angel Leyva Almarales se le rebajan 6 años de la pena de 14 años, 8 meses y un día. A Mario Licea se le rebajan 5 años de la pena de 17 años, 4 meses y un día. A Miguel Coenaga Amador se le rebajan 8 años de la pena de 17 años, 4 meses y un día. A Antonio Mateo Calvo se le rebajan 4 años de la pena de 14 años, 8 meses y un día. A Eduardo Rodríguez Cabrera se le rebajan 2 años de la pena de 14 años, 8 meses y un día. A Antonio Guimerá Blanco se le rebajan 4 años de la pena de 20 de reclusión temporal. A José Beffa Navarro se le rebajan 3 años de la pena de 17 años, 4 meses y un día. A José Gerardo Peña se le rebajan 4 años de la pena de 14 años, 8 meses y un día. A Aracelio Bello García se le rebajan 2 años de la pena de 14 años, 8 meses y un día. A Pedro Solís se le rebajan 4 años de la pena de 14 años, 8 meses y un día. A María Medina Machín se le rebajan 4 meses de la pena de un año, 8 meses y 21 días. A Adela Céspedes se le rebajan 8 meses de la pena de 2 años 4 meses y un día. A María Errate Medina se le rebajan 4 meses de la pena de 1 año, 8 meses y 21 días. A Isidro Domínguez Acosta se le rebaja 1 año de la pena de 2 años, 11 meses y 11 días. A Antonio Cuéllar Hernández se le rebajan 2 años de la pena de 6 años, 10 meses y un día. A José Alpizar Rodríguez se le rebajan 2 años de la pena de 8 años de presidio mayor. A Ramón Pérez González se le rebaja 1 año de la pena de 10 años de prisión mayor. A Leoncio Nieves se le rebaja 1 año de la pena de 5 años, 4 meses y 21 días.

En cuanto a que otros muchos expedientes se encuentran a la firma del Jefe del Estado y que pasan de 300 los que se están tramitando, que serán resueltos favorablemente, el doctor Gustavo Gutiérrez aclara que todos esos expedientes estaban firmados ya, tanto por el Presidente como por el doctor Mario Ruiz Mesa, cuando él tomó posesión, habiéndose limitado a ordenar, antes de tomar la licencia que disfruta, la modificación del sistema de publicación en la «Gaceta», a fin de que se publiquen en seguida los que signifiquen la libertad de los reclusos, y se dejen para después las rebajas de penas.

«Para su tranquilidad y la de nuestra sociedad—termina diciendo el doctor Gutiérrez—sólo me resta expresarle que la política de indultos del Gobierno se extiende principalmente a rebajas de pena, según las condiciones del caso y los informes que sobre la conducta del penado envía a la Secretaría el jefe del Presidio, capitán Castells».

Nutrida manifestación popular en Baracoa para protestar del Reglamento de Aguas

BARACOA, julio 9.—DIARIO. Habana.—Pacíficamente acaba de terminar la grandiosa manifestación de protesta contra el Reglamento del Acueducto de esta localidad. Más de mil personas componían aquélla, estando representado el comercio, la industria, la prensa y los más valiosos elementos de la ciudad. Después de recorrer las principales calles, la manifestación se detuvo en el Parque Central, hablando varios oradores, entre ellos Augusto Lemus, procurador público; Manuel Borges Font, distinguido periodista, y el representante electo en los últimos comicios, doctor Adriano Galano, quien prometió llevar hasta el Presidente de la República la protesta de este pueblo, para solicitar la modificación del Reglamento en cuestión. También habló el doctor Emilio Soto Barranco, jefe gubernativo de Oriente, quien expresó que laboraría por obtener la anhelada modificación.

Terminó la manifestación visitando al alcalde municipal, señor Ignacio Castro, que recibió a los manifestantes en el salón de sesiones del Ayuntamiento, expresando su satisfacción por llevarse a efecto la cívica protesta dentro del mayor orden. Ofreció toda cooperación a los fines deseados, siendo muy aplaudido.—Rodríguez Lemus, corresponsal.

Almanaque americano

JULIO **10** 1863

Asamblea de Notables en México.

LA Asamblea de Notables que optó por establecer el desgraciado imperio de Maximiliano, no fué elegida por el pueblo mexicano, ni siquiera designada por las corporaciones o entidades nacionales.

El general Forey, jefe del ejército francés de ocupación, ordenó que se formase una Junta Superior de Gobierno, cuyos miembros fueron escogidos por el Ministro francés en México.

Sobre la Junta Superior echó el general Forey la inmensa responsabilidad de determinar la forma de gobierno que había de adoptarse y de antemano quedó convenido que esa forma fuese la imperial.

La Junta Superior se componía de treinta y cinco personas y con doscientas quince más que ella nombró, resultó un total de doscientos cincuenta notables para integrar la Asamblea.

Quince de ellos no asistieron a las sesiones; algunos se excusaron por enfermedad y sólo unos cuantos se negaron a tomar participación en el funesto acto que tan inconscientemente se preparaba.

El 10 de julio de 1863 tuvo lugar en México la trascendentalísima sesión, en que los señores encargados de redactar el informe sobre la forma de gobierno que debía adoptarse, leyeron un extenso documento, en el cual se llegaba hasta la exageración en las críticas a la forma republicana y se entonaba un entusiasta canto a la Monarquía, elevando hasta las nubes a la española.

Había en el dictamen párrafos como estos:

«Interminable, señores, sería la comisión, si intentara enumerar los gloriosos timbres de la sabiduría, piedad y munificencia, de los soberanos españoles. ¿Y qué cosa siquiera semejante debemos a la república, al decantado progreso, a esa fantástica reforma con que atruenan nuestros oídos novadores sin genio y sin patriotismo?»

Terminaba con estas cuatro proposiciones: Primera: La nación mexicana adopta por forma de gobierno la monarquía moderada. Segunda: El soberano tomará el título de Emperador de México. Tercera: La corona imperial de México se ofrece a su alteza imperial real el príncipe Fernando Maximiliano, archiduque de Austria, para sí y sus descendientes. Cuarta: En el caso de que por circunstancias imposibles de prever, el archiduque Fernando Maximiliano no llegase a tomar posesión del trono que se le ofrece, la nación mexicana se remite a la benevolencia de su majestad Napoleón III, emperador de los franceses, para que le indique otro príncipe católico.»

El historiador imperiadista don Francisco de Paula de Arrangoiz dice que «fueron recibidas con prolongados aplausos y calurosos vivas, no sólo por los individuos de la Asamblea, sino por el numeroso público de todas las clases de la sociedad, que llenaba las vastas galerías del salón de sesiones, los espaciosos corredores y patio del Palacio de Gobierno y la gran plaza de la catedral.»

La proposiciones se aprobaron por unanimidad, excepto la última, que recibió nueve votos en contra.

En seguida se tomó otro acuerdo, el de «remitir al Sumo Pontífice Pío IX copia del acta en que se proclamaba la monarquía, rogando a Su Santidad se digne bendecir la obra de regeneración verdadera que ahora se inaugura, y al Príncipe que ha elegido por soberano la nación.»

Luego se nombró la comisión que fuera a Europa a ofrecer la corona. Maximiliano aceptó «con la condición de que se le llamara por la mayoría del pueblo mexicano».

Y entonces, bajo la presión de las bayonetas francesas, se repitió en los pueblos la comedia de las juntas de notables y se llenaron de firmas los «pliegos de adhesión.»

Mientras tanto, el ínclito don Benito Juárez, mantenía como podía el sagrado estandarte de la República y luchaba con admirable tesón, hasta alcanzar la victoria y obtener un bien ganado puesto junto a las más eminentes figuras de América.

M. R. Maribona Viña.

OS PERIODISTAS DE GUANABACOA HACEN UNA DECLARACION PUBLICA

La Asociación de Periodistas y Escritores de Guanabacoa nos envía la siguiente declaración de principios, aprobada en la sesión celebrada anteanoche por su junta directiva:

«La Asociación de Periodistas y Escritores de Guanabacoa, declaran de una vez para siempre, que se adhiere fervorosamente a toda gestión que tienda al establecimiento o al restablecimiento, en Cuba, de la más absoluta libertad de la prensa».

Firman la misma, los señores Andrés F. Lima Rubio y José James Herrera, presidente y secretario, respectivamente, de la colectividad de referencia.

Robaron en un almacén y en una barbería

Cuando trataban de violentar la caja fuerte fueron vistos pero lograron darse a la fuga

En el almacén de papas situado en la Calzada del Monte 268, propiedad de Maldonado y Compañía, se cometió un importante robo en la madrugada anterior.

Varios ladrones, después de violentar la puerta de entrada, penetraron en el citado almacén, logrando llevarse la suma de quince pesos que había en un buró.

Los malhechores no pudieron robar cuanto había en la caja fuerte, debido a que José Vidal Pérez, vecino de Monte 429, avistó a aquéllos cuando con una mandarria querían violentar la citada caja, donde se guardaba la suma de mil pesos.

Vidal, acto seguido solicitó la presencia de la policía, logrando los autores darse a la fuga, desapareciendo, dejando en el lugar del hecho un cincel, una mandarria y otros utensilios dedicados al robo.

En la cas acontigua al almacén de papas existe una barbería, propiedad de Eduardo Cruz Montiel, vecino de Fernandina 38, donde los cacos se robaron la suma de nueve pesos que había en la caja contadora.

BILLETERO ASALTADO

Marcelino Conde Alvarez, billetero y vecino de Agua Dulce 16, dió cuenta a la policía que transitando por cerca de su domicilio, dos sujetos desconocidos con cuchillo en mano, lo amenazaron logrando arrebatarle billetes por valor de dos pesos con cincuenta centavos.

MATARIFE HERIDO

Eugenio Silva Cabrera, matarife y vecino de Ibáñez 67, fué asistido de una herida incisa en la mano derecha, que sufrió al lesionarse con un cuchillo, cuando limpiaba una res.

La Inspección Sanitaria de la Habana ha sido dividida en dieciocho distritos desde hoy

25 Inspectores, con otros tantos profesionales médicos, bajo la dirección del Jefe local de Sanidad de la Habana, tendrán a su cargo la inspección de las casas y los establecimientos

Como anticipamos hace varios días el Negociado de Inspección de Casas y Establecimientos de la Habana no desaparecerá como era el propósito de la Comisión que estudió y redactó el ante-proyecto de presupuestos de la secretaría de Sanidad y Beneficencia, antes de ser relevado el doctor Miguel Céspedes Alvarez. Conforme publicamos, no obstante haber sido suprimido en el nuevo presupuesto, en Negociado subsistirá, dada la importancia y necesidad que tiene.

Ayer domingo el doctor Madan, secretario del ramo, celebró un extenso cambio de impresiones con el Jefe del Despacho, doctor Lage y el Letrado Consultor, doctor Guiral, estando presente también el Jefe Local de la Habana, doctor Luis Juarez Padrol. Después el primero anunció su propósito de implantar una organización que desde hacía años había estudiado para el mejor desenvolvimiento de la sanidad en la Habana; esto es, subdividir la ciudad en Cuatro Distritos, a su vez subdivididos en 18, en los cuales actuarán profesionales médicos que tendrán bajo sus órdenes a los Inspectores que se designen, dependiendo todos, del Jefe Local de Sanidad.

25 INSPECTORES

En la nueva organización que se le ha dado al Negociado de Inspección de Casas y Establecimientos aparecerán veinticinco Inspectores, según figuran en el nuevo presupuesto, adscriptos al Negociado de Desinfección y todos los del Servicio de Vigilancia de Abasto de Leche, incluyendo los Inspectores Químicos los cuales deben serlo a su vez.

Este nuevo plan, nos ha informado el propio doctor Madan, comenzará a surtir sus efectos hoy mismo para cuyo efecto en horas de la madrugada de hoy, habrán quedado hechos los nombramientos del personal.

SUBDIVISION DE LA HABANA.—PRIMER DISTRITO

A los efectos del mejor servicio para la inspección sanitaria de las casas y establecimientos del Distrito Central de la Habana, se ha subdividido la capital en 4 Distritos y éstos en 18 subDistritos.

El primer distrito, comprende, por el Norte, el mar (Litoral de la calle de Aguila a la Capitanía del Puerto; por el Sur, la Bahía, (Litoral del muelle de San José a la calle de Aguila; por el Este, la Bahía (Litoral de la Capitanía del Puerto al muelle de San José), y, por el Oeste, calle de Aguila, acera Este, y el barrio de Casa Blanca. Este Distrito queda subdividido en cinco subdistritos, de la letra A, que es el barrio de Casa Blanca a la letra E, que contiene el límite del distrito, constituído por la acera Este de la calle de Aguila.

SEGUNDO DISTRITO

El Segundo Distrito, está delimitado, por el Norte, por el Mar (Litoral, calle de Aguila, a la Calzada de Infanta; por el Sur, calle de Marina, desde Agua Dulce, acera Norte, siguiendo la línea del Ferrocarril, hasta el Puente sobre el río Martín Pérez, y el Litoral desde este punto hasta la calle de Aguila; por el Este, calle de Aguila, acera Oeste; y, por el Oeste, Calzada de Infanta, acera Este; Calzada de Jesús del Monte, acera Este, hasta Agua Dulce. A su vez, está subdividido el Distrito, en cinco subdistritos.

TERCER DISTRITO

El Tercer Distrito, está limitado por el Norte, el Mar (Litoral desde la Calzada de Infanta a la desembocadura del Río Almendares; por el Sur, Línea del Ferrocarril del Oeste, desde Agua Dulce al cruzamiento con el ferrocarril de Guanajay, siguiendo esta línea de Guanajay hasta su puente sobre el Río Almendares; por el Este, Calzada de Infanta, acera Oeste, y Calzada de Jesús del Monte, acera Oeste, hasta Agua Dulce; y por el Oeste, el Río Almendares, desde el puente del Ferrocarril de Guanajay a la desembocadura de dicho Río. Está subdividido en cuatro subdistritos, de la A a la D, que incluyen desde Calzada de Infanta los barrios del Vedado, Cerro y parte de Jesús del Monte.

Y, el cuarto Distrito, tiene por límite, al Norte, línea del Ferrocarril de Guanajay, desde el puente sobre el Río Almendares hasta el cruzamiento con la línea del Ferrocarril del Oeste, y siguiendo esta línea hasta Agua Dulce; calle de Marina, acera Sur, y siguiendo a esta línea del Ferrocarril hasta el puente sobre el Río Martín Pérez; por el Sur, Río Almendares, desde el punto de unión de los Términos Municipales de la Habana, Marianao y Santiago de las Vegas, y siguiendo por el Río Almendares hasta el puente de la Carretera de Managua; por el Este, desde el puente de la carretera de Managua, sobre el Río Almendares; siguiendo esta carretera o Calzada hasta encontrar el antiguo camino de la Cruz Gorda; por este camino hasta el camino viejo de Güines, hasta encontrar la carretera de Güines; esta carretera hasta el puente sobre el Río Luyanó, y desde este puente con rumbo Norte franco, hasta el del Ferrocarril, sobre el Río Martín Pérez; y por el Oeste Río Almendares, desde el puente del Ferrocarril de Guanajay al puente de reunión de los Términos Municipales de la Habana, Marianao y Santiago de las Vegas. Este cuarto distrito está subdividido en 6 subdistritos, que integran la Víbora, parte de Jesús del Monte y Luyanó.

Un ómnibus de la Ideal chocó con un tranvía

Resultaron heridas 5 personas por la imprudencia del chofer, el cual fué remitido al vivac

Tres menores resultaron anoche lesionados de gravedad, en un choque ocurrido en la esquina de Milagros y Juan Delgado, en la Víbora entre los tranvías 445, de la línea de Santo Suárez Parque Central, que conducía el motorista 3412, Ramón Pérez Anglade y en el cual servía de conductor el 3705, Antonio González; 239, Santo Suárez Parque Central, que guiaba el motorista 2778, Florentino Diéguez y del cual era conductor el 3125, Florentino Fernández y el ómnibus 33 de la empresa La Ideal que manejaba el chofer Jesús Ventosino, vecino de la Calzada de Güines número 80.

Resultaron heridos de gravedad en el accidente los menores Onelio Perdomo Balber, de 10 años de édad y vecino de 10 de octubre 188; Ismael Rojas Díaz, de 14 años y con domicilio en Vista Alegre 274 y Bladimer Chukoff, de Rusia, de 13 años, y residente en San Mariano y Mayía Rodríguez. También recibió lesiones de carácter leve, Francisco Rico, de 40 años y vecino de Revillagigedo número 84. Todos fueron conducidos al centro de socorro de Jesús del Monte, por el vigilante 1295, donde fueron asistidos por los médicos de guardia doctores Sánchez y López.

Ante el Teniente Lavista, perteneciente a la décima tercera estación, que actuó en el hecho, prestó declaración uno de los testigos presencia les de lo ocurrido. Se nombra dicho testigo el doctor J. M. Domingo Castellanos.

Declaró que viajaba en el tranvía 445, en dirección a la Víbora, cuando al llegar a la esquina de referencia, el conductor dió señal de parada para que él se bajara, en unión de su hija y demás familiares. Una vez que el tranvía había detenido su marcha, advirtió que en dirección contraria marchaba el otro tranvía ya aparejado al mismo por su parte izquierda el ómnibus, en cuyos momentos este último vehículo trató de pasar al tranvía que lo alcanzó ligeramente por su parte trasera.

También hizo constar el testigo, que como consecuencia de la imprudencia del citado chófer el tranvía descendente se descarriló, yendo a chocar contra el que estaba estacionado, lesionándose en el accidente los tres menores, que venían colgados en la plataforma trasera del primero de dichos tranvías.

Ambos motoristas y conductores, afirmaron que los hechos habían tenido lugar en la forma relatada por el mencionado testigo, acusando al chófer mencionado de un delito de imprudencia.

Por otra parte el chófer declaró, que la imprudencia había sido del motorista Pérez Anglade, quien al frenar el carro, éste se descarriló y después de chocar ligeramente contra su ómnibus, lo hizo contra el otro tranvía, contra el cual lesionó a los menores.

Ambos motoristas y el chofer del ómnibus, fueron arrestados por el teniente actuante y puesto a disposición del Juez de Guardia, a quien dió cuenta con el acta levantada al efecto.

HERIDA DE UN NAVAJAZO

Alicia Forbal Pila, de 19 años, vecina de Bernaza 19, fué asistida en el primer centro de socorros de una herida incisa en la región glútea derecha, que le fué causada por un tal José, el cual le había exigido cierta cantidad de dinero.

Al negarse ella, con una hoja de navaja la agredió, dándose después a la fuga.

M.E.C.D. 2016

JUZGARAN HOY EN CONSEJO DE GUERRA AL ADMINISTRADOR Y CONTADOR DE LA Y. M. C. A.

Investigaciones por la malversación en Sanidad

Columna Editorial

Actitud del comercio ante el complejo problema de las cargas impositivas

LA Asociación de Comerciantes de la Habana, la de Industriales de Tejidos, la de Detallistas de Peletería y la Cámara de Comercio, han formulado ponderadas objeciones al proyectado aumento de determinados impuestos y creación de algunos más.

A todas esas medidas impositivas hacen convincentes reparos técnicos, muy dignos, por obvios motivos, de ser serenamente apreciados por el gobierno antes de decidirse a implantarlas, Pero las más impugnadas son las que establecen un gravámen del diez por ciento sobre las confecciones de tejidos de algodón, lino, yute, lana, rayón, seda u otro material cualquiera que se destinen al consumo, y la que altera el régimen para la cobranza del impuesto sobre el calzado.

Exponen las entidades de referencia, en forma persuasiva, los gravísimos inconvenientes con que habrían de tropezar los comerciantes para satisfacer el impuesto correspondiente a las existencias que tienen en sus establecimientos a las cuales afecta. Y no hay para qué significar, porque por razón natural a nadie se le oculta, que el mayor de esos inconvenientes está en la imposibilidad absoluta de cumplir, salvo raras excepciones, por carencia de recursos pecuniarios, una obligación fiscal inmediata tan importante, con la que ni remotamente se contaba.

Prescindiendo, hasta donde es posible, de lo que significa el pronto pago de esos o cualesquiera otros tributos hallándose excedida la capacidad tributaria del pueblo, según declaró sin rodeos en más de una ocasión el doctor Ferrara cuando interinamente regentaba la Hacienda, fuerza es convenir en que se crea al comercio una situación por demás angustiosa y que será un milagro que no determine el cierre de algunos, quizás muchos establecimientos, al apelarse, como seguramente habrá de ocurrir en la generalidad de los casos, a la vía de apremio para la cobranza.

Atendiendo nada más que a lo que supone para el fisco la baja de contribuyentes, nos parece que debe reflexionarse si es ventajoso, o todo lo contrario, para su interés, llevar adelante esas medidas impositivas, por lo menos en la forma proyectada. A nuestro entender, resultarán infructuosas, por no decir contraproducentes, porque por muy buen deseo que tenga el comercio en cumplir tales obligaciones, en su casi totalidad tropieza con el invencible inconveniente de no disponer de caja para afrontarlas. Respecto a esto no puede haber dudas desde el punto y hora que a duras penas le es dable satisfacer otros impuestos, y de ahí su morosidad en el pago de los mismos, que se acentúa por momentos, pese a las diligencias de los gestores de la Administración.

Nadie ignora a qué extremo son apremiantes las dificultades financieras del Estado, para vencer las cuales se han ideado las nuevas imposiciones; pero la cuestión no está simplemente en establecer éstas, sino en que puedan atenderse aun a costa de mayores sacrificios que los que abruman al comercio, la industria, la agricultura y, en definitiva, al pueblo. No se rechazan por las corporaciones económicas las nuevas cargas, aunque desde luego no tienen nada de agradables; lo que se hace es advertir, mejor dicho, demostrar con razones incontrovertibles, la imposibilidad de sobrellevarlas, para que en último extremo se vea el modo de acomodarlas a la realidad y evitar que sin resultado alguno satisfactorio para los intereses del fisco que ahoguen el contribuyente más de lo que está.

Tanto el Congreso como el Ejecutivo deben someter a un maduro estudio los argumentos aducidos por la Asociación de Comerciantes de la Habana, la de Industriales de Cuba, la de Detallistas de Tejidos, Detallistas de Peletería y la Cámara de Comercio, que son, si no recordamos mal, las que han terciado en el asunto, al objeto de proceder de acuerdo con lo que las circunstancias aconsejan, o más exactamente exigen. Los órganos del Estado atienden a las necesidades ineludibles y urgentes de éste, cosa muy natural y lógica; pero al procurar satisfacerlas, fuerza es que tengan muy en cuenta las posibilidades del contribuyente para no exponerse a fracasar en el empeño y, lo que no importa menos, para no concitar una mayor depresión en las actividades productivas, impulsoras del normal progreso económico, base esencial del mejoramiento de la hacienda pública.

Sin entrar a criticar el proyectado aumento de algunos impuestos y la creación de otros, nos mostramos absolutamente de acuerdo con el criterio expuesto respecto a los mismos por las mencionadas entidades económicas, y no creemos contrariar los planes del gobierno al permitirnos aconsejar que se las oiga eliminando el prejuicio de que defienden los intereses que representan y dan de lado a los del Estado, porque muy lejos de eso, si algo desean sinceramente, es armonizar unos y otros, a conciencia del apreciable bien que reportaría al país. Esas entidades, y claro está que los elementos que las forman, saben no ya teóricamente, sino por acerba experiencia, lo que significa una hacienda pública depauperada, y por natural egoísmo anhelan que la nuestra se vigorice. Mal han de rehusar, por lo tanto, su cooperación para lograrlo. Aceptan, hasta donde es humano realizarlo, cualquier sacrificio. Pero el que se les demanda está infinitamente más allá de sus posibilidades.

Falsos pedidos de materiales a contratistas

En caso de que haya alguna divergencia de opiniones el Secretario será el árbitro

Aún se desconoce la cuantía del desfalco descubierto en la pagaduría y personal, bienes y cuentas de la Dirección de Sanidad por los inspectores de la Intervención General del Estado. En esa labor continúan sus investigaciones, apareciendo hasta ahora como únicos responsables de la malversación los empleados Juan Villiers y Juan Sardiñas, ambos declarados cesantes desde hace días, conforme publicamos, por el propio secretario del ramo.

No obstante la reserva que se mantiene alrededor de este asunto, hemos podido saber que el fraude en lo que se refiere a sobrantes de gastos de 1931-32, de las jefaturas locales de Sanidad de la República no alcanza a la suma de tres mil pesos, ignorándose si existen más empleados o funcionarios complicados en el mismo.

Otro extremo de esta malversación no ha podido tampoco aclararse hasta el momento. La participación que tengan en los falsos pedidos de materiales los contratistas de suministros a la secretaría de Sanidad, así como tampoco si los vouchers para el cobro de distintas cantidades de dinero son legítimas o falsificadas.

LIQUIDACION DE FONDOS ESPECIALES

El secretario de Sanidad, con vista de aparecer en el nuevo presupuesto incorporados a los ingresos generales de la nación los Fondos de Epidemias, del Patronato contra la Tuberculosis y de la Comisión Nacional para la Protección de la Maternidad y la Infancia, de acuerdo con lo resuelto por la Intervención General del Estado que ha designado al señor Sust, jefe del negociado para la revisión de cuentas, ha dispuesto que dicho empleado trabaje como asesor del doctor César Pérez Nodal, inspector general de Sanidad, intervenga en la entrega de los mencionados fondos que estuvieron a cargo del ex inspector general, doctor José Prats, a fin de hacer una liquidación de los adeudos por dichos conceptos y buscar la forma de solventarlos legalmente.

SE LESIONA LEVEMENTE

Roberto Alonso Suárez, de Marianao, de 18 años de edad y vecino de Consulado esquina a 8, fué asistido por el doctor Jiménez Reyes, de herida contusa en la región antibraquial izquierda, de carácter leve.

A la casa de socorro fué acompañado del vigilante José María Rodríguez; también fué asistido Roberto Alonso Suárez Díaz, de Pinar del Río, de 17 años de edad, vecino de Barreto número 1, en la Ceiba. Dijo el vigilante que desde hace unos cuantos días se vienen perdiendo los periódicos de las distintas residencias de esos contornos y que por tal motivo se puso en acecho, viendo que de la casa calzada de Columbia esquina a 6, residencia de Luis Entrialgo, un sujeto sustraía el periódico allí tirado por el vendedor.

El Alonso Suárez se lesionó en los momentos de caerse corriendo, persiguiendo con el vigilante al acusado, quien ingresó en el Vivac.

La esposa de Factor ofrece 10.000 dolares

A pesar de las pesquisas realizadas durante nueve días nada se sabe de aquél

CHICAGO, julio 9 AP.—William Cohen, cuñado del desaparecido jugador chicagoense John Factor, dijo esta noche que su hermana, Mrs. Bella Factor, daría una «gran recompensa» a la persona que le diera informes sobre el paradero de su esposo.

Cohen dijo que no sabía cuanto dinero ofrecería su hermana, pero suponía que fuese apróximadamente diez mil pesos.

CONTINUA EN EL MISTERIO EL PARADERO DE FACTOR

CHICAGO, julio 9 AP.— La policía ha practicado registros en una docena de lugares con el fin de hallar noticias de John Factor, secuestrado hace días.

Los agentes al mando del capitán Daniel Gilbert, hicieron varias visitas a las guaridas de la banda de Roger Tuhoy después de haber recibido confidencias de la novia de uno de los bandoleros.

Pero Factor, que hace nueve días que desapareció, no ha sido hallado y tampoco se ha logrado tener información alguna sobre su paradero.

La muchacha informante está incomunicada por orden del fiscal, quien ha manifestado que dió pruebas acerca de que la banda de Tuhoy tiene que ver con el secuestro.

El capitán Gilbert manifestó hoy que gran parte de los ingresos de la banda de Tuhoy, que controlaba una cadena de establecimientos de bebidas, cervecerías y casas de juego de los suburbios del noroeste, han mermado considerablemente desde la legalización de la cerveza. Uno de los miembros de la banda se encuentra procesado por asesinato y a otros dos los busca la policía por haber quebrantado las condiciones que se les había impuesto para que gozaran de libertad provisional.

La fortuna de Factor ha sido objeto de grandes especulaciones. A pesar de las afirmaciones de sus amigos en contrario, persiste el rumor que posee varios millones de dólares.

CURIOSIDAD — por ABELA

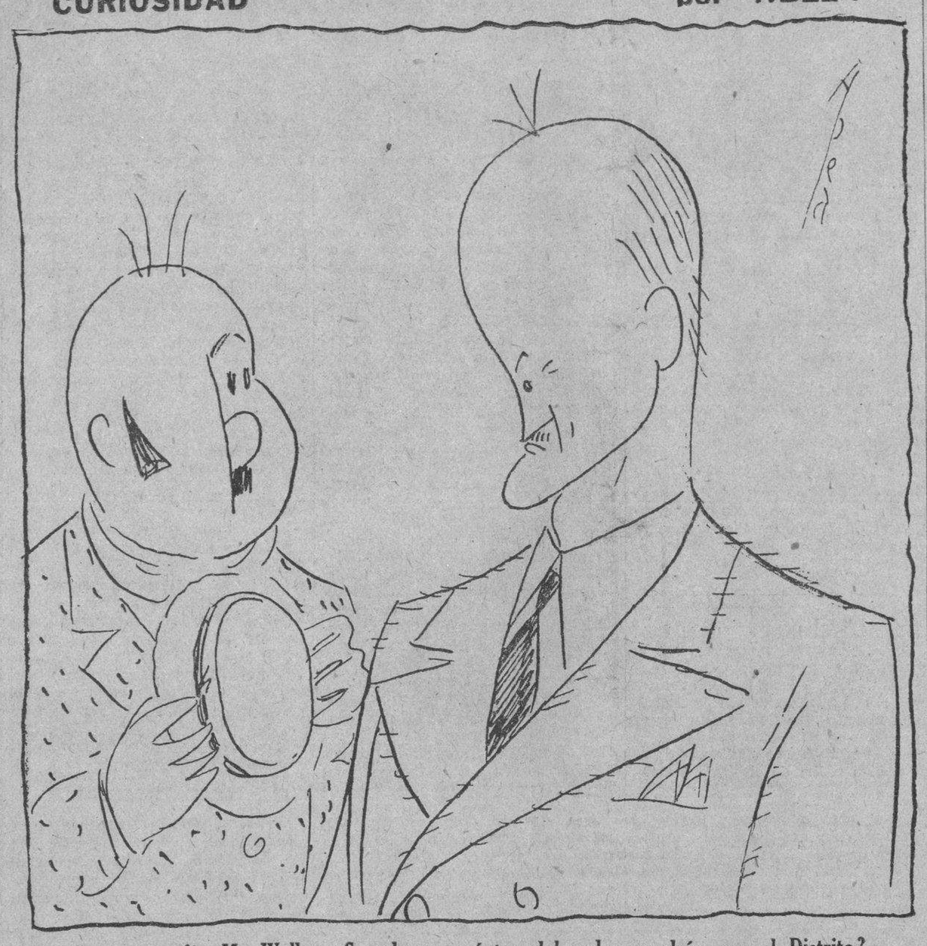

—Por una porfía, Mr. Welles. ¿Se sabe ya cuántos delegados vendrán por el Distrito?

Hoy se inaugura en Buenos Aires la Exposición del Libro Español, sobre ella hablarán por radio desde Argentina y España ilustres personalidades

Don Marcelino Domingo, ministro de Agricultura, Industria y Comercio, habló desde la estación E. A. Q., de Madrid, sobre la significación del acto que se inaugura hoy

Como insistentemente se ha venido anunciando, hoy abre sus puertas la Exposición del Libro Español en Buenos Aires, a la cual ha llevado España sus más preciadas joyas literarias que, unidas a las impresas en estos países hispanoamericanos forman un bello exponente de la civilización y cultura de nuestra raza.

Para DIARIO DE LA MARINA no puede pasar inadvertida la gloriosa fecha de hoy en que se rinde homenaje al libro escrito en nuestro propio idioma y renunciando a todo comentario sobre esta Exposición se honra en publicar íntegramente el discurso pronunciado ante el micrófono de la Estación «E. A. Q.» Radiodifusión Ibero-Americana, de Madrid, por don Marcelino Domingo, ministro de Agricultura de la República Española, el cual, con verbo cálido y elocuente dijo al mundo entero a través de las ondas hertzianas, lo siguiente:

«Voy a hablaros de lo que representa, de lo que quiere ser la Exposición del Libro Español en Buenos Aires, que pronto abrirá sus puertas; es decir, voy a explicar al público argentino y sudamericano en general los detalles de la aventura más noble en que se ha embarcado España en estos últimos treinta años.

«Como ministro de Agricultura, Industria y Comercio, tengo la responsabilidad de organizar la concurrencia a certámenes internacionales a los que asiste colectivamente representado el Estado español. A las Ferias internacionales acuden cuidadosamente seleccionados los frutos de nuestros campos y las manufacturas de nuestras industrias tradicionales y modernas. Desde el primer momento estimé que eso no era bastante. Pensé que un acto ineludible de la naciente República española, que quiere ser el símbolo de la paz y el albergue natural de toda actividad inteligente, venga de donde viniere, era reunir en América el mejor conjunto de las flores del ingenio español, todo nuestro arte y toda nuestra ciencia, y proclamar acto seguido: Eso es lo único que queremos conservar de nuestro pasado. Y queremos hacerlo fructificar en colaboración con los pueblos que hablan y escriben como nosotros, único modo de crear una comunidad intelectual autónoma, con medios propios, con organización peculiar, capaz de asegurar al mundo la continuidad de una civilización que no debe extinguirse nunca, porque ella ha dotado al mundo de sus mejores joyas.

«No olvidemos que la lengua española, este romance latino que hablamos todos, tiene personalidad propia. No es nuestra, ni vuestra, sino de todos. Es un patrimonio común que permite a cualquier intelectual de nuestro idioma herir directamente la sensibilidad del más modesto de nuestros campesinos. La democracia intelectual de la lengua española viene obligada a conservar y perfeccionar este instrumento que es tan americano como español, para asegurar la difusión rápida de las ideas fundidas en el crisol de una misma raza.

«Pero este mismo criterio dejaría de ser democrático, amplio y humano si fuera rígido, si no admitiera derogaciones que posibilitaran el alumbramiento de la idea, cualquiera que sea la forma que le plazca adoptar en la mente del ingenio que la concibió. Por eso, al organizar la Exposición del Libro Español en Buenos Aires no sólo no hemos rechazado, sino que hemos rogado la asistencia de los libros escritos en otras lenguas romanceadas que se hablan en la península ibérica y en los que muchas veces se han refugiado las expresiones más altas de nuestra intelectualidad. Y esta misma razón es la que nos ha movido a suplicar el concurso de elevadas personalidades sudamericanas y de los bibliófilos argentinos, para que al lado de nuestras propias obras se expongan las suyas, que no serán sus rivales, sino sus compañeras de trabajo en la ardua misión colectiva de educar y elevar el nivel del intelecto hispanoamericano.

«Queremos llevar a Buenos Aires aquello que nos es propio, sin querer emular ni superar a nadie, y nos presentaremos sin otro lujo que nuestras ideas ni más aparato que el de nuestra cordialidad. Nos interesa, sí, vender libros en América; pero no en mayor medida que otros países. Entendemos que lo que hay que hacer es crear lectores en nuestra lengua y aumentarlos todos los días, porque ese mundo de lectores es el que hará fuertes las Artes Gráficas de los países que hablan español y el que exigirá el libro suyo, escrito, pensado en él y compuesto por obreros que sienten y piensan como él. Nos repugna tanto considerar al libro como una mercancía, que creemos que nunca se suscitará alrededor de él una dificultad comercial que no sea capaz de una solución armónica. Hasta ahora ha venido siendo así y lo será cada día más, porque cuanto mayor sea el número de lectores, mayor será la posibilidad de existencia de editoriales fuertes y múltiples. Todo libro impreso en español tiene nuestro afecto, más grande aún si está impreso en cualquiera de los países de lengua española. Si pudiéramos hacer un lema general de esto, habríamos logrado plasmar un ideal.

«Vamos a llevar a Buenos Aires una historia de la imprenta nuestra, que es la de la propia vuestra durante cientos de años. Por eso hemos pedido el concurso de vuestros bibliófilos y de vuestros archivos para completarla. Algunos libros representativos de nuestra civilización, cuya custodia nos cabe, no pasarán el Atlántico, porque, dado su valor inestimable para toda la Humanidad, no nos hemos atrevido a tomar sobre nosotros la grave responsabilidad de que queden destruídos en un naufragio o en cualquier otro accidente desdichado. Para suplir la falta, se ha hecho una cinta cinematográfica que pondrá al alcance de vuestros ojos la emoción de su alto prestigio.

«En el mes de julio, la Exposición os ofrecerá todo cuanto la España moderna posee relacionado con el intelecto humano y todo lo que le resta de la España antigua digno de ser conservado y enaltecido. Como siempre, las armas ceden ante la toga, y si estudiáis el contenido de nuestra Exposición, veréis que la labor persistente de nuestros hombres de letras ha sido tan profunda que llega a borrar la gesta de las armas, que no viviría ya si no fuera por los poetas que la consagraron, por los críticos que le marcaban un camino y por los filósofos que trataron de dotarla de un contenido. No tenemos más remedio que pensar que cualquier obra que emprendamos, juntos o separados, ha de encontrar la base de sustentación en los mismos elementos que se resumen en el libro.

«Esperamos que la alta colaboración que nos hacen el grato honor de prestarnos las autoridades de la República Argentina y los intelectuales de toda América, logrará que la Exposición sea lo que desde aquí hemos querido que sea: una fiesta cordial del ingenio hispanoamericano.

He dicho».

DIARIO DE LA MARINA, ha obtenido de los señores Pumarejo, representantes en Cuba de la Emisora «E. A. Q.» y Delegados del Radio Club Ibero-Americano de Madrid, una espontánea colaboración al ofrecernos sus modernos equipos receptores de radio para tomar los discursos que personalidades españolas pronunciarán hoy ante el micrófono de la citada Estación, así como aquellos que pudiera radiar con motivo de esta Exposición, la Emisora L. S. X. de República Argentina».

Don Marcelino Domingo

Merma de los sin trabajo en Alemania

Actualmente hay en dicho país dos millones menos de hombres sin ocupación

DORTMUND, Alemania, julio 9. (AP.)— Adolfo Hitler, haciendo un análisis de lo que ha realizado el gobierno en los cinco meses que ocupa la jefatura del gabinete, confesó hoy que nunca había pensado en que fuera posible realizar en tan corto plazo de tiempo cambios tan radicales.

La próxima tarea, anunció en un discurso pronunciado en esta ciudad, consiste en la preparación de los ciudadanos para el Estado. El Canciller aseguró que todos sus esfuerzos se consagrarán a combatir la crisis del trabajo que, desde su advenimiento al poder, se ha aliviado, pues existen ahora dos millones menos de obreros desocupados.

«Si damos un paso en falso, comenzaremos de nuevo al siguiente día», dijo. «Estamos dispuestos a devolver al pueblo su capacidad para el consumo, imbuyéndole un nuevo coraje para hacer frente a la vida».

Refiriéndose al nuevo Concordato entre la Santa Sede y el Reich, firmado ayer en Roma, el Canciller dijo:

«Nos sentimos altamente satisfechos de que el nuevo Concordato prohiba a los sacerdotes, para siempre, mezclarse en los asuntos políticos».

Hitler agregó que el sistema de partidos políticos jamás resucitará en Alemania y que el nuevo régimen Nazi será imperdurable.

Más de 250.000 personas escucharon el discurso de Hitler y aplaudieron con loco entusiasmo al jefe del Gobierno.

ARRESTADO UN LADRON

En la casa situada en Romay 47, dimicilio del señor Ramón Becali Valdés, de 45 años penetró un osado ladrón, quien se apoderó de varios objetos siendo detenido por el vigilante 730, J. Perdomo, cuando trataba de huir por el fondo de la casa, saltando al patio de la residencia del señor Miguel González, de 40 años y vecino de Omoa 27.

El detenido dijo nombrarse Arturo Mas, de 27 años, sin ocupación ni domicilio, siendo remitido al Vivac.

Están acusados de guardar explosivos

En el Cuartel Brig. Avalos será el julcio

También juzgarán a tres jóvenes que estaban de acuerdo para atacar a las autoridades

Para las nueve de la mañana de hoy está señalado en el salón de actos del cuartel Brigadier Avalos, Jefatura del Quinto Distrito Militar, el Consejo de Guerra seguido a Eugenio Menéndez Martínez y Antonio Manuel Laguna Barquinero, secretario administrador y contador, respectivamente, de la Asociación de Jóvenes Cristianos, (Y. M. C. A.) por infracción de la Ley de Explosivos.

El delito señalado por el fiscal, capitán Ruibal, que interesa para dichos jóvenes la pena de seis meses y un día a doce años de prisión, es el estar de acuerdo con los también encartados en el último proceso, y que serán igualmente juzgados hoy por el mismo Consejo, Luis Socorro Méndez, Julio Lima y Bartolomé Más Portuondo, para atacar a las autoridades y funcionarios del gobierno, teniendo cada uno una participación distinta.

La de Menéndez y Lagunas, es la de tener almacenados en el edificio de la Asociación, sito en Egido y Apodaca, diversas armas de fuego y explosivos, que fueron ocupados por la policía; la de Luis Socorro y Julio Lima, haber colocado petardos en el Casino de la Playa y haberlos hecho explotar para causar alarma a los allí concurrentes y la de Más Portuondo en haber lanzado también petardos en la noche del 23 de febrero de este año, en el edificio del Centro Asturiano, mientras se celebraba un baile, uno de cuyos petardos se incendió en uno de los bolsillos del acusado, quemándose las manos el vigilante Benito Guzmán, que procedió a ocuparlo.

Se recordará que Sara Hernández, la joven que acompañaba a Socorro y a Lima, en el Casino de la Playa, fué también detenida y puesta en libertad poco después, por haberse comprobado su no participación en los hechos.

El Consejo que actuará lo componen el comandante Patricio de Cárdenas, presidente y los comandantes Rosseaux, Algarra, Whitmarsh y Baster, vocales.

FARR Co., CORREDORES DE AZUCAR, OPTIMISTAS SOBRE LA CONFERENCIA

NUEVA YORK, julio 9. (AP). Farr and Company, corredores de la Bolsa de Azúcar se sienten optimistas sobre el resultado de las conferencias que se vienen celebrando en Washington entre los representantes de los diversos grupos productores. En un informe oficial, Farr and Company dicen:

«Un subcomité, representativo de los distintos grupos está trabajando en Washington en la confección de un plan de cuotas, y se asegura que ha progresado notablemente, y que en breve podrá presentar un amplio informe a la sesión plenaria. Naturalmente el hecho de que las cuotas asignadas a los diversos grupos sean bien muy grandes o muy reducidas, afectará notablemente al mercado de azúcares, y los corredores parecen estar dispuestos en la actualidad a suspender las transacciones de importancia hasta conocer el informe del subcomité. Nos complace saber que el sub-comité no tiene proyectado ningún plan para fijar precios, lo cual, en nuestra opinión, sería funesto para el programa en general. El asunto de un cambio en los aranceles cubanos tiene que esperar hasta que el Congreso se reuna nuevamente este invierno, pero no hay duda de que mientras tanto podría ponerse en práctica un plan mediante el cual las cotizaciones en el mercado americano subirían 50 puntos sobre las europeas, cosa que es posible con los actuales aranceles.

Dos comandantes de aviación del Canadá salieron a esperar la flotilla de los italianos

Los veinte aviones italianos que están realizando el vuelo entre Italia y Chicago han aplazado nuevamente la salida de Islandia a consecuencia del mal tiempo que existe aún

REYKJAVIK, Islandia, julio 9.—(AP.)— La salida de la escuadrilla italiana de veinticuatro aviones hacia Labrador, próxima etapa de su vuelo desde Italia a Chicago, fué demorada nuevamente hoy al continuar el mal tiempo.

El general Italo Balbo y sus oficiales asistieron a misa esta mañana y más tarde pasearon varias horas por el pueblo.

Los partes oficiales del tiempo indican que soplan fuertes vientos en el Atlántico occidental y en las inmediaciones de Cartwright, Labrador, su próxima etapa. Según los informes dados al general Balbo, el mal tiempo probablemente durará varios días más.

Se rumora que Balbo ha recibido órdenes terminantes de Roma de no iniciar el vuelo mientras el tiempo continúe malo.

OTTAWA, Canadá, julio 9 (AP.)—Los comandantes de Aviación G. O. Godfrey y A. E. Johnson, de las Reales Fuerzas canadienses, salieron hoy para Shediac, New Brunswick, para representar al departamento de Defensa Nacional en la recepción a la escuadrilla aérea italiana que manda el general Balbo.

Los italianos se encuentran aún en Reykjavik, capital de Islandia, esperando a que mejoren las condiciones del tiempo para trasladarse a Cartwright, Labrador, desde donde se propone volar hasta Shediack.

El destróyer británico «Saguenay» se encuentra navegando rumbo a Shediack desde Sydney, Nova Scotia, y su personal dará guardia de honnr al general Balbo.

ACUERDOS DE LA ASOCIACION NACIONAL DE MAESTROS

La Asociación Nacional de Maestros celebró una junta ordinaria, bajo la presidencia del señor Valeriano Grandal, en los salones de la referida institución.

En la misma se tomó gran número de acuerdos, de los que pasaremos a reseñar los más importantes:

Designar una comisión para que se entreviste con el Secretario de Hacienda y recabe que cuanto antes les sean abonados los haberes del mes de julio a los maestros así como que al comenzar el pago de las atenciones atrasadas se considere en primer lugar al Magisterio, ya que es al que más se le adeuda.

Enviar las gracias más expresivas al señor Rafael Guás Inclán, por el proyecto de ley en que solicita que se le aumente el sueldo a los maestros, y rogarle que se proceda de manera análoga con los inspectores escolares de distrito, auxiliares, y técnicos de la Secretaría, de enseñanzas y los superintendentes provinciales de escuelas, siempre que hayan ejercido de 5 a 10 años como maestros.

Designar como observador al señor José María Larrazabal, correspondiendo a la invitación hecha por la Asociación Nacional del Magisterio de Madrid, para el Congreso que se celebrará en Santander los días 10, 11 y 12 de agosto.

Y nombrar otra comisión para que se entreviste con el administrador de la Havana Electric R. C. y con los de las empresas de ómnibus a fin de conseguir que, a partir de septiembre, se les rebaje a los maestros el cincuenta por ciento en los precios de los viajes que tengan que rendir para asistir a las escuelas.

La catedral perdida de Amalfi, Italia

Después de diez siglos se han descubierto trazas de dicho templo famoso

AMALFI, Italia julio 9 AP.— Han sido descubiertas trazas de la famosa «Catedral perdida» de Amalfi, después de 10 siglos, durante los cuales se creyó que el gran edificio había quedado completamente destruído.

Las ruinas de la catedral fueron descubiertas cuando el comandante Guido Chierici, superintendente de arte del gobierno fascista, sacó a relucir hechos históricos y cuentos legendarios para apoyar la teoría de que el templo probablemente estaba oculto debajo de lo que es hoy la Iglesia del Santo Crucifijo.

Los estudiantes de arqueología y funcionarios del gobierno, quedaron sorprendidos cuando el comandante Chierice, después de algunas excavaciones, descubrió varios arcos dobles de estilo gótico, sostenidos por finas columnas.

Se ha comprobado que la catedral fué construída en el año 900 de nuestra era.

EN UN ENCUENTRO DE 9 ERRORES VENCIERON LOS DEL VENUS AL VEDADO 4x2

CIENFUEGOS, julio 9.—Por telégrafo.—El «Venus» venció hoy al Vedado con score de 4x2 en un interesante encuentro, que resultó un buen duelo de pitchers a pesar de la poca ayuda que tuvieron los lanzadores en la defensa, entre ambos teams cometieron la friolera de nueve errores.

Tanto Varona como Llusa y Rodríguez se portaron muy bien en el centro del diamante, mientras Hernández, el inicialista del «Venus» se robaba toda la atención, al conectar tres de los nueve hits de su club entre ellos un tubey que produjo las dos primeras anotaciones del juego.

El score:

		C.	H.	E.
Venus	020 001 100	4	9	4
Vedado . . .	000 000 101	2	7	5

Baterías: Varona y Padilla; Llusa, Rodríguez y Cobas

Se organizan los Concursos de Maternidad

Se ordenan los preparativos por los jefes locales. El presupuesto de gastos y premios que habrá

Confirmando la información que el DIARIO DE LA MARINA publicó hace varios días, a raíz de tomar posesión de la Cartera Sanitaria el doctor Angel E. Madan, este año las madres pobres de la República contarán con la celebración de los Concursos Nacionales de Maternidad e Infancia, suprimidos el año próximo pasado, no obstante lo dispuesto en la Ley del Turismo de 8 de agosto de 1919. Ayer tarde se ordenó a todos los jefes locales de la República hicieran la primera convocatoria para que cuanto antes las madres pobres puedan inscribir a sus hijos a optar por los premios en metálico.

TELEGRAMA CIRCULAR

El doctor Madan, en su carácter de presidente de la Comisión Nacional para la Protección de la Maternidad y la Infancia, remitió ayer el siguiente telegrama circular a los jefes locales de la República:

«Usando del voto de confianza concedido en la última reunión de la Comisión Nacional para la Protección de la Maternidad e Infancia, he dispuesto la celebración de los Concursos Locales de Eugenesia y Homicultura en esa Jefatura la primera quincena del mes de octubre próximo, con objeto de celebrar los concursos provinciales en la última quincena de noviembre y el concurso nacional en la primera quincena de diciembre de este año. Sírvase desde ahora tomar medidas necesarias para la celebración de dichos concursos, informando a esta secretaría. Los detalles y bases se le enviarán por correo».

ACTUARA EL JURADO

El Jurado Nacional de los Concursos de Maternidad e Infancia comenzará a actuar con la rapidez que el caso requiere, a fin de facilitar a los jefes locales los detalles y bases por los que se regirán para la celebración de los concursos y que las inscripciones de niños y madres se hagan dentro del tiempo disponible.

Próximamente han de tomarse acuerdos por la Comisión de la Maternidad referentes a la cuantía del presupuesto en relación con el número de premios que han de otorgarse; y, como en años anteriores, se espera la cooperación de los Municipios y consejos provinciales e instituciones privadas y personas pudientes para el mayor éxito de los referidos concursos.

SE LESIONO UN INDIVIDUO QUE TRATO DE ESTAFAR 3 PESOS A UN BOTICARIO

En el primer centro de socorros fué asistido anoche, de contusiones por la cabeza, de carácter grave, Rafael Hernández Calzada, de 70 años, sin domicilio conocido.

Hernández manifestó que encontrándose en la esquina de Rastro y Florida, un sujeto, mestizo, al cual no conoce, lo llamó, haciéndole entrega de un papel a fin de que lo llevara al propietario de la farmacia, situada en Misión y Florida.

Una vez que llegó a ese lugar se entrevistó con Andrés de la Flor González, dueño de la farmacia, dándole el citado papel, donde un tal Fernández le pedía le enviase la suma de 3 pesos con 75 centavos.

En vez de recibir el dinero, de la Flor trató de ordenar su detención, aduciendo que lo que el declarante quería era estafarlo, por cuyo motivo se dió a la fuga, siendo perseguido por el mensajero de la botica, quien le dió alcance con la bicicleta, tropezando con él y derribándolo al suelo se produjo las lesiones que presenta.

Por su parte, expuso de la Flor, que en varias ocasiones había sido víctima de idéntica estafa, por lo que anoche, al recibir un telefonema del señor Fernández, dueño de la casa donde él tiene instalada su farmacia, solicitando le enviara con un mestizo los tres pesos, al ver llegar a Hernández, llamó por teléfono para comprobar si era cierto o no que Fernández le pedía tal suma de dinero, siendo informado de que no mandara nada, pues trataban de estafarlo.

En esta situación increpó al Hernández, quien se dió a la fuga, cuando él ordenaba al mensajero que solicitara la presencia de un policía. En la huída Hernández tropezó con la bicicleta que montaba su dependiente, causándose las heridas al caer al pavimento.

Rafael Hernández, a pesar de aparecer como víctima del mestizo que le entregó el papel para el boticario, fué remitido al Vivac por entender la policía que si no es el autor, por lo menos es cómplice.

SE PREDICE EN WASHINGTON QUE LA CONFERENCIA DE LONDRES SUSPENDERA LAS SESIONES EN BREVE

WASHINGTON, julio 9.—AP.—Louis M. Howe, secretario del presidente Roosevelt, predijo esta noche durante una entrevista oficial con los periodistas, que la Conferencia de Londres recesaría en breve para permitir que algunos de los problemas más importantes fuesen estudiados por varios subcomités especiales.

Las declaraciones de Mr. Howe, hechas por escrito fueron interceptadas como representativas de la actitud del presidente.

«Como es natural»—dicen las declaraciones—«es imposible pronosticar lo que se hará en la conferencia durante las próximas semanas, pero estimo que se nombrarán subcomités para estudiar los problemas más urgentes, y que en breve se suspenderán las sesiones plenarias hasta que los comités estén preparados para rendir informes».

M.E.C.D. 2016

Bromas y Veras

(Por Joaquín ARISTIGUETA)

HA desaparecido el negro que tenía la piel blanca.

Todo el mundo sabe la historia: parece que comió semillas de cayajabo, y se vió más negro de lo que era, para eliminarlas; pero después se volvió blanco.

Y fué a los Estados Unidos que es donde va todo el que tiene algo que enseñar y donde también dicen que van los que tienen algo que aprender. Y fué blanco, y se vió negro para que lo entendieran. Antes que eso ya se había visto negro para que lo dejaran pasar, porque él parece que quería pasar por blanco. Y al fin se salió con la suya y pasó por blanco; porque si llega a estar negro no hubiera pasado más que muchos apuros.

Al fin pasó por blanco, porque la Ciencia se interesó por él. Mejor dicho, se interesó por su piel, como podía haberse interesado por otra piel cualquiera, más o menos aplicable a la construcción de zapatos.

Y como fué el blanco de todas las preguntas, se volvió a ver negro para contestar. Le preguntaban en «patuá» inglés, y él contestaba en «kamelo» francés, que es lo que se habla en Haití. O sea, que a una mala palabra, contestaba con otra: Haití no podía ser menos que los Estados Unidos.

No contentos en los Estados Unidos con hacerle el blanco desconocido, el blanco de la curiosidad y el blanco de las preguntas, quisieron hacerle el blanco de las miradas y un día se reunieron unos cuantos médicos. Esto ya era hacerle al pobre blanqueado, más blancos que en el Tiro Nacional, que por cierto, jamás he comprendido por qué se dice que «hace blanco» el que da en negro: porque lo lógico es decir que «hace negro» el que da en el blanco; ¿no les parece a ustedes?

Pues, como decía, se reunieron unos cuantos médicos a pasar la vista (o a pasar revista, mejor dicho) al pobre blanco que ya estaba negro; o al pobre negro, que ya estaba blanco, pero que se veía negro, dicho sea con claridad para distinguir de colores. Y pusieron al negro, si no como la señora autora de sus días lo trajo al mundo, porque lo trajo bastante más chiquitín, bastante más joven y no tan jorobado como ya lo tienen en los Estados Unidos (que han venido a tenerlo de viejo) ni lo trajo tampoco con esa terrible duda de si, en lo sucesivo va a ser blanco o va a ser negro. Pero aparte esos detalles, lo pusieron como para coger una pulmonía si no fuera la cosa en verano.

Y con gran susto por parte del buen hombre, se fijó en que no todos los presentes eran médicos: había también una médica, que dicen que se puso a examinar al hombre sin ninguna clase de miramientos, cosa que yo no he creído jamás, porque precisamente allí iban los médicos a todo lo contrario, porque iban a mirar. Así que es de sospechar (y casi lo juro) que la doctora tuvo toda clase de miramientos para el paciente o pacienzudo señor.

¿Le encontraron algo extraordinario? La Ciencia no ha dicho nada a este respecto. Lo único que han dicho, es que a simple vista no le han encontrado nada nuevo, y eso me parece natural: ¿qué cosa iban a encontrar nueva, a un viejo de más de medio siglo?

Y ahora resulta que el pobre negro se fué hace pocos días de su casa, salió a paseo (no se sabe si por mandato de los médicos, que son los que suelen mandar a paseo a uno, sin que uno pueda molestarse) y no ha vuelto. Dicen que sólo llevaba un peso en el bolsillo.

¿Le habrá hecho pensar en el suicidio la pobreza? Realmente, un hombre así tiene derecho a vivir «por cutis», mucho mejor que tantos pollos fotogénicos que no viven de otra cosa.

Quién sabe si abrumado, pensando en la vuelta a Haití, ha preferido la muerte. Habrá pensado que, entre sus amigos iba a ser muy visto que pasara por blanco, y le «arrancarían la piel».

Y habrá preferido escapar, perderse en la gran ciudad para no verse más blanco de la curiosidad, ni negro por las preguntas, ni colorado por la vergüenza, ni verde por los amigos.

Porque es que ya no era un hombre de color: ¡ya lo habían puesto de todos colores!

Y colorín colorao.

SOBRE UNA DENUNCIA

Sobre la denuncia de amenazas hechas ante el oficial de guardia de la policía del puerto, contra el arrendatario del yate americano «Siete Mares», donde realizan una pesquería, varios caballeros cubanos y americanos, nos informa una personalidad allegada a los deportistas aludidos que todo se reduce a una mala interpretación, del que fué a cobrar unas cuentas a bordo, las que seguramente serán pagadas, tan pronto como regresen a la Habana de la excursión los aludidos señores.

INVENTOS, INNOVACIONES Y CURIOSIDADES

(Science News Service)

El agua que se ha vertido en los depósitos de una mina alemana para disolver el cloruro de sodio, la ha transformado en un hermoso palacio subterráneo de cristal.

Para restaurar las hojas de las navajas muy usadas y mejorar las cualidades de las nuevas, se han fabricado unas correas hechas a base de acero muy pulimentado.

Todos los países de Europa, a excepción de la Rusia soviética, Polonia y Rumanía, atienden principalmente a los pedidos de petróleo con sus importaciones del extranjero.

Se están lanzando al mercado unas cerraduras, desprovistas de llave, que ostentan más de mil formas diferentes, tales como candados, flechas, etc., etc.

De Italia procedieron la mitad del queso y las tres cuartas partes del aceite de oliva que importaron los Estados Unidos durante el año pasado.

Ultimamente se han construído unas turbinas que generan la electricidad necesaria para la iluminación de toda una granja. Presentan la particularidad de ser fácilmente portables, y el flúido se produce en las mismas a la caída de una hoja metálica ajustable desde una cierta altura.

La ciudad alemana de Hamburgo planea el ensanchamiento de sus calles y la erección en las mismas de edificios de cinco a seis plantas, divididos en multitud de pequeños apartamentos.

CHARLAS ODONTOLOGICAS

Por el Dr. Everildo A. JEREZ

HALITOSIS

NADA deprime moralmente tanto al individuo escrupuloso, presumido, consciente de su papel social y cuidadoso de su higidez, como la halitosis, o fetidez del aliento; y sin embargo, ella no es más que un efecto de causas existentes, muchas veces, por la desidia, el abandono o la inconsciencia del individuo que la padece.

Es cierto que estados patológicos generales como los trastornos gástricos e intestinales, afecciones de los órganos respiratorios el alcoholismo, lesiones sifilíticas bucales y nasales, el carcinoma, la diabetes mellitus, las estomatitis, la uremia y la menstruación, producen fetidez en el aliento, el que por depender de causas que no están a merced del individuo eliminar a su antojo, se disculpa en parte; pero es cierto también que causas locales dependientes de la voluntad del paciente, como las caries dentarias, las partículas alimenticias descompuestas y retenidas en caries e intersticios dentarios, coronas desajustadas o perforadas, puentes fijos de acceso difícil, etc., originan, en la mayoría de los casos, el ofensivo olor de que tratamos, y entonces sí que no hay perdón posible para el que, por tal motivo, vive una vida mortificada y mortificando.

El mal olor de la boca es de un efecto social desastroso. El que tal padezca queda enjuiciado, en el círculo de sus relaciones, como persona abandonada y desaseada de su boca, la que suponen como inmundo foco del que se debe tomar toda precaución. Y es corriente ver cómo a veces esas precauciones se toman tan a lo vivo que el mismo afectado se da cuenta de que su aliento no huele a rosas.

Este desastroso concepto social en el que ciertas personas caen por falta de **una determinación** —como dicen algunas— que le lleven al dentista, es causa de perjuicios que seguramente no se les achacará pero que se siente y se sufren como efectos de **mala suerte.**

Una persona con halitosis no se soporta mucho tiempo en charla «tête a tête», y cuando no se esquiva el encuentro, se procura acortar la entrevista. Esto, desde luego, es fatal para el que necesite desenvolver cualquier negocio, pues con frecuencia se le oye poco y mal en el deseo de alejarse lo más pronto posible.

En otro orden de cosas, la halitosi el estado higido del individuo se lógico, cuya consideración desconceptúa desgraciadamente al sujeto, toda vez que la mente no funcionará bien si el estado higido del individua se encuentra desequilibrado, según la máxima de Juvenal, «Mens sana in corpore sano», y puede razonablemente restarle capacidad a quien tratare de conquistarse alguna posición que reclame actividad imaginativa y esfuerzo mental; además, la falta de salud presupone desfallecimiento, desgano, indolencia para trabajar y luchar, y todo hombre de negocio sabe por experiencia que la salud de sus empleados es un factor importante en el éxito de sus empresas, que descansa precisamente en la energía, en el entusiasmo, en el calor y vida que se les imprima.

Vemos, pues, cómo puede influír la fetidez del aliento en **la mala suerte** del individuo.

Sucede también que estos sujetos de hálitos ofensivos son conscientes de la delicada repulsión social de que son víctimas, y lentamente van cayendo en una depresión moral lastimosa que los rebaja, los inferioriza y los hace desgraciados. Como consecuencia, esquivan los actos sociales y se aislan dolorosamente con marcado deprimento para su espíritu y para el desenvolvimiento de sus propias actividades.

Y qué fácil resulta evitar toda esa catástrofe que afecta como un estigma de desdicha la vida del hombre. Con un buen cepillo de dientes y una buena pasta dentífrica, formar el hábito de despojar a los dientes, por lo menos dos veces al día, de cuantos residuos alimenticios quedan aprisionados en los espacios interdentarios. Recurrir a un profesional habilidoso y consciente (¡nunca ni por ningún concepto a un «intruso» de los tantos que invaden la Habana!) para que libre a los dientes de los tártaros que los aprisionan y que, por su acción irritante en las encías y el caudal de microorganismos que atesoran, son perjudiciales en alto grado.

Hemos aconsejado la elección de un hábil profesional, porque estimamos esta operación mecánica conocida por «limpieza de los dientes» como una de las más delicadas que se realizan en la boca, toda vez que de su ejecución brusca pueden desprenderse prismas del esmalte y sobrevenir posibles caries.

La eliminación de las raíces, casi siempre constituídas en focos purulentos, es de una necesidad resaltante, aún en los casos de la evolución aguda de un absceso o fluxión dentaria, por aquello de que **sublata causa, tollitur effectus.**

Las caries dentarias, donde se acumulen los alimentos por efecto de la masticación, fermentándose y despidiendo por la putrefacción gases mal olientes, deben someterse al tratamiento de sus grados, reparando los dientes para que puedan ejercer la acción fisiológica a que están destinados.

Las coronas de oro, que resultan muchas veces «sepulcros dorados»—como ingeniosamente las ha calificado alguien— cuando no están perfectamente ajustadas resultan alojamientos seguros para los residuos alimenticios y, por ende, fuentes de emanaciones fétidas, por lo que deben ser reparadas debidamente, con lo que se reforzará la protección de las piezas que cubren.

De igual manera la mano profesional tratará cuanta causa local o general infecte el hálito, devolviendo al individuo sometido a su atención facultativa la tranquilidad espiritual de poderse desenvolver en sociedad con la confianza de toda persona sin «peste», y de que se sienta feliz, por tal concepto, que es como trazarle una ruta luminosa en el sendero de su vida.

Electa la candidatura única en la Caja de Ahorros del C. Gallego

Estuvieron representadas dos mil doscientas ochenta y nueve acciones. Concurrieron numerosas personas de significación de la colonia. Se hicieron protestas ante el delegado del gobierno

Centro Gallego. Esquina Prado y San José. Caja de Ahorros y Banco Gallego. Junta general de accionistas. Renovación, por elección, de su Consejo de Administración. Gran número de damas, accionistas, y de señores accionistas, antes depositantes y suscriptores de la citada Caja.

Presidían la junta general el director, señor Juan Varela Grande; el secretario, doctor López Pérez; el vice, doctor de la Fuente; el doctor Juan Rodríguez Ramírez, amigable mediador, que como representante de las candidaturas «Liberación» y «Renovación» y con un voto de absoluta confianza de dichos representantes, confeccionó la candidatura «Unica», de transacción; el señor Jesús María Bouza y los señores de la Comisión Fiscalizadora, Antonio María Souto y Francisco Naya.

Ante el amable y distinguido delegado de la Secretaría de Agricultura, Industria y Comercio, doctor Alemán, el licenciado López Pérez recuenta las acciones que están representadas en la junta general. Son 2289, muchas más de las que exige el reglamento para el «quorum».

Abierta la sesión. Se aprueban el acta de la última general y la convocatoria reglamentaria. Y por acuerdo unánime, no se da lectura a la Memoria del año correspondiente; se reparten copias. Se discutirá en la sesión que habrá de celebrarse el próximo domingo, día 16 del actual. En el mismo lugar y a la misma hora.

Elección del nuevo Consejo; habla la voz serena y elocuente del licenciado López Pérez; explica a la general todo lo ocurrido, entre los representantes de las candidaturas, de que hablamos a lo cimero de esta reseña, para llegar a la Candidatura de transacción, aplaudiendo el público serenísimo de las dos partes que se aprestaban a la lucha, en gracia a los intereses de todos y a los prestigios de la Institución, que si logró salir de la quiebra, necesitaba de la unión, del esfuerzo y del sacrificio de todos, pera levantarla y engrandecerla poniéndola a la honorable altura de otros tiempos. Su caída—agregó—es un reflejo de la crisis mundial, como su grandeza pasada se debió a la grandeza pasada de Cuba, la hospitalaria donde los gallegos vivían dignamente. Terminó haciendo un elogio cálido del doctor Juan Rodríguez Ramírez, cuyo amor, entusiasmo, labor y esfuerzo por ayudar a la Caja y al Banco, todos conocían y agradecían, profundamente, en lo hondo de sus corazones. Grandes aplausos.

Las palabras del licenciado López Pérez, obligan a levantarse al doctor Juan Rodríguez Ramírez; su verbo, rotundo en su sinceridad elocuente, declina todos los elogios que le dedicó el señor López Pérez; a quien, como abogado, calificó de maestro; que él, altamente honrado, no pudo declinar el alto honor, que se le concedía por los representantes de las dos candidaturas, y que redactó la de transacción, prescindiendo de las personas, atento a los altos intereses de todos los presentes y al honor que para los gallegos significaba la salida de la Caja, caso único en Cuba, que calificó de milagro; milagro que cristalizó en realidad portentosa, tras de muchos dolores, amarguras, esfuerzos y sacrificios, en los que él tomó pequeña parte; en el milagro—agregó—se esforzaron y triunfaron las voluntades, firmes, arrogantes, gallegas, de los señores Juan Varela Grande, al doctor López Pérez y al doctor de la Fuente; a ellos es a los que debéis gratitud eterna, y para ellos os pido ahora un aplauso. Terminó con estas palabras: en esa candidatura, que yo entregué lacrada y cerrada, van los nombres de los que yo creo más virtuosos, más útiles y mejor preparados para gobernar la Caja ahora que vuelve a la nueva vida, en la esperanza, firme y absoluta de que si Cuba sale de sus crisis—reflejo mundial— la Caja volverá a ser honra, prez y riqueza de todos los gallegos cubanos. Grandes aplausos.

Se acepta la candidatura sin quebrantar el sobre. Y después se aprueba. Figuraban en ella los señores siguientes:

Director: Juan Varela Grande; vicedirector, Antonio María Souto; el secretario, licenciado López Pérez; tesorero, Narciso María Rodríguez; vicetesorero, José Fernández Mirás; interventor, Francisco Naya Silva; el vice interventor, Esteban Román Aragonés; consejeros: Jesús María Bouza, Eleuterio Neira, José María Candia, Angel Llorach, Manuel Guzmán Fernández, Jesús Barrios Alvarez, Manuel Arnaldo, Jenaro Armada Aneiras, Antonio Pereira Campos, Jesús López López, Benigno Varela Rodón, Miguel Mir Coll, Eduardo P. Murade, doctor José María Estrenis. Suplentes: Fermín Méndez Alvarez, Francisco Carracedo, José Ramón Rey, Rosendo González Arias, Diego García Freire y Joaquín Coronado. Comisión Económica y Fiscalizadora: Alfonso Fraga Orosa, Rosendo González Otero, Plácido de la Huerga. Comisión de Inmuebles e Hipotecas: Esteban Román Aragonés, José Fernández Mirás, Benigno Varela, Eduardo Rodríguez y Jenaro Armada. Y Comisión de Valores: Antonio María Souto, Francisco Naya y José María Candia.

DEL INFORME

Los señores Antonio María Souto y Francisco Naya, de la Comisión Fiscalizadora, declaran en el epílogo del Informe o Memoria, que a pesar de los gastos extraordinarios y transitorios fuera del presupuesto normal de gastos, se ha obtenido que exista hoy en Caja y Bancos la suma de siete mil doscientos treinta y cinco pesos cincuenta y tres centavos, producto de la labor de este Consejo, que ha regido con el celo y la cautela que les fué posible dentro de las circunstancias actuales.

VARIAS PROTESTAS

No obstante cuanto decimos antes, cuarenta y siete señores accionistas protestaron de la elección en términos de carácter general y en parte contra determinadas personas que figuran en la candidatura única. Representaban trescientas cincuenta y ocho acciones.

De cada una de ellas, perfectamente legalizadas, se hizo cargo el delegado de Agricultura, Industria y Comercio, que las trasladará al señor secretario, quien resolverá lo que crea más conveniente sobre tales protestas.

SOLDADO ARROLLADO

El soldado Manuel Millas Caso, destacado en la Fortaleza de la Cabaña, fué asistido ayer en el primer centro de socorro de graves contusiones por el cuerpo, que sufrió al arrollarlo en la antigua explanada de la Capitanía del Puerto el automóvil que manejaba Roberto Laceira Labandera, vecino de Príncipe 14. El hecho se estimó casual.

INTOXICADA

Dulce María Bacallao, de 18 meses de nacida, vecina de Crespo 28, fué asistida de graves síntomas de intoxicación que sufrió al ingerir cierta cantidad de creolina, en un descuido de sus familiares.

76.622 LIBRAS ESTERLINAS

Lleva el «Santa Clara», para Nueva York, para ser trasbordadas a Inglaterra, 72.622 libras esterlinas que envía un banco del Perú.

CRUCIGRAMAS

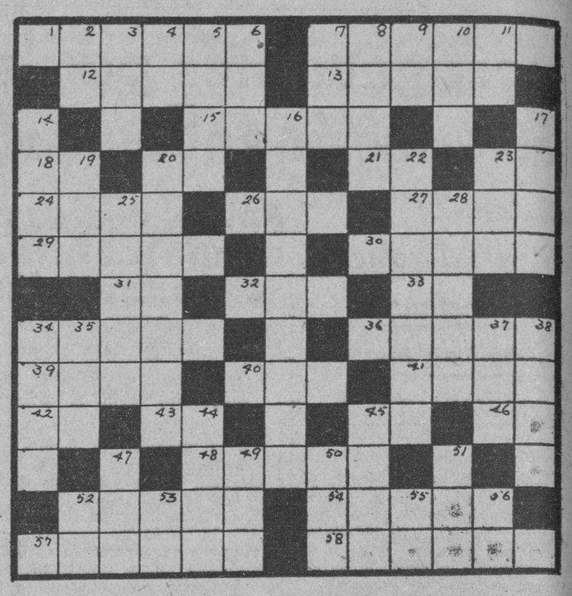

HORIZONTAL

1.—Carro de transporte usado en Rusia. 7.—Costumbre inveterada o irreflexiva. 12.—Ciudad de Africa. 13.—Musa que presidía la elegía. 15.—Dirigible de la armada de los Estados Unidos. 18.—Cuatro 20.—Pensilvania. 21.—Río de Francia. 23.—Sur Este. 24.—Caballo de menos de siete cuartas de alzada. 26.—Río de Rusia. 27.—Cereal madura. 29.—Madera preciosa. 30.—Arrayán, arbusto. 31.—Dios del Sol. 32.—Uno de los cantones suizos. 33.—Nota. 34.—Moderado, sobrio. 36.—Detrás. 39.—Instrumento musical. 40.—Tiempo que tarda la tierra en dar una vuelta sobre sí misma. 41.—Poeta cantor de la época primitiva. 42.—Preposición inseparable que significa con. 43.—Preposición inseparable. 45.—Edmundo Bantés (ini.) 46.—Associated Press. 48.—Peso de la antigua Grecia. 52.—Flor. 54.—Porción lateral del hueso innominado. 57.—Capital del Atica y ciudad principal de la Grecia antigua. 58.—Desatar.

VERTICAL

2.—Y. (lat.) 3.—Claridad. 4.—Preposición. 5.—Piedra preciosa. 6.—Autor dramático español. 7.—Culpado. 8.—Cofre. 9.—Interjección. 10.—Parásito de las gallinas. 11.—Lago de Africa. 14.—Descendiente. 16.—Célebre astrónomo polaco nacido en 1473. 17.—Cerebro. 19.—Ciudad de Hungría a orillas del Danubio. 20.—Medicamento que se creía eficaz para todas las enfermedades. 22.—Afecto o cariño entre personas. 23.—Hijo de Adán. 25.—Vehículo. 28.—Calabaza que en algunas partes se usa para formar la chicha. 34.—En pequeña cantidad. 35.—Ciudad en Finlandia. 37.—Nombre femenino. 38.—Plato de caldo. 44.—Cuerpo esférico. 45.—Dios de los vientos. 47.—Baile. 49.—Repetición. 50.—Lirio. 51.—Sobrino de Abraham. 52.—Antiguo Testamento. 53.—Sobre o dentro. 55.—Pronombre. 56.—Norte América.

(La solución mañana).

DESAUTORIZADO EL SR. GRANDALL POR LA UNION DE MAESTROS DE CUBA

El Comité Ejecutivo Provincial de la Unión de Maestros nos ha dirigido una atenta carta en la que, interpretando el sentir de sus afiliados, nos ruega que hagamos público que el señor Valeriano Grandal, Presidente de la Asociación Nacional de Maestros, se encuentra completamente desautorizado para realizar las gestiones que viene haciendo cerca del Congreso con el fin de obtener un aumento de dos pesos al reducido salario que se les ha asignado, toda vez que la institución que preside, en virtud de los múltiples desaciertos de sus directivos, ha quedado reducida a 19 asociados, por lo que no puede ostentar la representación del magisterio cubano.

Finalmente nos refiere que próximamente la Unión lanzará a la consideración general un manifiesto en el que se detallarán las causas que determinan esta actitud y se expresará el sentir de todos los maestros.

SUSCRIBASE Y ANUNCIESE EN EL «DIARIO DE LA MARINA»

SOLUCION AL CRUCIGRAMA ANTERIOR

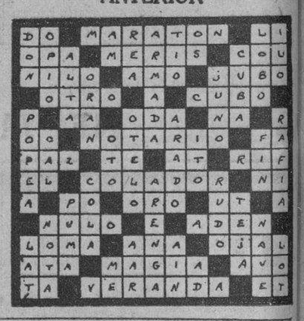

✝

E. P. D.

El Señor

Rogelio Echevarría y González

que falleció en Le Mont-dore, Francia, el día 25 de Junio próximo pasado.

Debiendo llegar sus restos en el día de mañana, martes, por el vapor "Morro Castle", y habiéndose dispuesto la conducción directa de los mismos al Cementerio de Colón, su viuda, hijos, hermanas, hermanos políticos, sobrinos y demás familiares que suscriben, ruegan a las personas de su amistad se sirvan acompañarlos en tan piadoso acto; favor que agradecerán.

El cortejo fúnebre partirá de los muelles de la "Ward Line" a las nueve de la mañana.

Habana, Julio 10 de 1933.

Elvira Cejas Vda. de Echevarría, Rogelio y Guillermo Echevarría y Cejas, Elmina Echevarría, Vda. de Palacio, Luz Echevarría de Sánchez, Agustín Sánchez, Serafina Batista Vda. de Rodríguez, Dominga Cejas de Cambero, Bernardo Cambero, Celestino Bencomo Espinosa (ausente), José Antonio Cejas, Abelardo Cangas Echevarría, Gonzalo Palacio Echevarría, Celia Palacio Echevarría, Celestino Bencomo Echevarría, Ramón Díaz Rodríguez, Dr. Angel A. Aballí.

FUNERARIA DE PRIMERA CLASE

ALFREDO FERNANDEZ

SAN MIGUEL 63 TELEFONO A-4348

GENERAL CIGAR COMPANY OF CUBA, LTD.

✝

E. P. D.

NUESTRO PRESIDENTE

El Sr. ROGELIO ECHEVARRIA y GONZALEZ

que falleció en Le Mont-dore, Francia, el día 25 de Junio próximo pasado.

Debiendo llegar sus restos en el día de mañana, martes, por el vapor «Morro Castle», y habiéndose dispuesto la conducción directa de los mismos al Cementerio de Colón, rogamos a todas las personas de nuestra amistad se sirvan acompañarnos en tan piadoso acto; favor que agradeceremos.

El cortejo fúnebre partirá de los muelles de la «Ward Line» a las nueve de la mañana. Habana, Julio 10 de 1933.

LISANDRO PEREZ, Vicepresidente. I. BENEDICT WOLFNER, Vicepresidente.

N. GELATS y Cía.

Habana. BANQUEROS Aguiar 106-108

Vendemos cheques de Viajeros

Pagaderos en todas partes del mundo

y Cartas de Crédito Circulares

en las mejores condiciones.

"SECCION DE CAJA DE AHORROS"

Recibimos Depósitos en esta Sección Pagando el 2½ por 100 Anual. Todas estas operaciones pueden efectuarse también por Correo.

ASOCIACION DE ALMACENISTAS Y COSECHEROS DE TABACO DE CUBA

✝

E. P. D.

EL SEÑOR

Rogelio Echevarría y González

Miembro de esta Corporación

que falleció en Le Mont-dore, Francia, el día 25 de Junio próximo pasado.

Debiendo llegar sus restos en el día de mañana, martes, por el vapor «Morro Castle», y habiéndose dispuesto la conducción directa de los mismos al Cementerio de Colón, rogamos a los señores asociados, se sirvan acompañarnos en tan piadoso acto, favor que agradeceremos.

El cortejo fúnebre partirá de los muelles de la «Ward Line» a las nueve de la mañana. Habana, Julio 10 de 1933.

ANTERO GONZALEZ PRIETO, Presidente p. s. r. RAFAEL MARTINEZ TORTOSA, Secretario.

ECHEVARRIA & PEREZ, INC.

✝

E. P. D.

NUESTRO PRESIDENTE

EL SEÑOR

ROGELIO ECHEVARRIA Y GONZALEZ

que falleció en Le Mont-dore, Francia, el día 25 de Junio próximo pasado.

Debiendo llegar sus restos en el día de mañana, martes, por el vapor «Morro Castle», y habiéndose dispuesto la conducción directa de los mismos al Cementerio de Colón, rogamos a todas las personas de nuestra amistad se sirvan acompañarnos en tan piadoso acto; favor que agradeceremos.

El cortejo fúnebre partirá de los muelles de la «Ward Line» a las nueve de la mañana. Habana, julio 10 de 1933.

LISANDRO PEREZ, Vicepresidente. FRANCISCO M. ABELLA Jr. Secretario.

M.E.C.D. 2016

Los precios "de hoy"

DURANTE más de un año «La Filosofía»—moderna organización, surgida en los tiempos más difíciles que jamás se han visto en Cuba—ha mantenido, de acuerdo siempre con las últimas cotizaciones, el nivel más bajo de precios en relación con la calidad de los artículos.

A mediados del pasado mes de Junio, con ocasión de nuestra ruidosa oferta de toallas «Cannon», anunciamos al público el alza de los precios en los mercados de origen. «La Filosofía», sin embargo, no alteró su bajo nivel de precios.

Ahora tampoco

Tampoco durante este mes de Julio, en que prometimos llevar a cabo nuestras «Ventas sin Utilidad» serán objeto de modificación los precios de los artículos que tenemos en existencia. Nuestras «Ventas sin Utilidad» no terminarán hasta el día 31.

Pero...

Pero los precios «de hoy» no son los precios «de ahora». Para las nuevas compras rigen en los centros de producción precios más altos. Es, pues, el mes de Julio en «La Filosofía» propicio para excepcionales inversiones en buenos artículos a los precios «de hoy».

Telas de algodón

Batistas estampadas en colores firmes. Una nueva colección, más bonita que la anterior, a... **17 cts.**

Peter-Pan estampado. Los últimos dibujos, a cuadros chicos o grandes, y también de obra menuda. Buen surtido en medio luto. A..... **20 cts.**

Warandol estampado y Ratinés de fantasía para trajes de sport y de playa, a..... **22 cts.**

Organdí estampado (la tela de moda). Preciosos estilos a cuadros grandes y óvalos, a.... **25 cts.**

Voiles estampados, de fantasía, muy finos. Colores garantizados. A..... **25 cts.**

Corduroy-Piqué de color entero y bonitos piqués estampados, a..... **33 cts.**

Cordinette de Rayón. Tela de gran novedad para trajes de sport, a listas, óvalos, cuadros, etc., a... **47 cts.**

Organdí suizo estampado y rizado, de gran fantasía. Lo más nuevo para trajes de noche, a.... **59 cts.**

Linones suizos, calados y bordados. Tela también muy de moda este verano. A..... **85 cts.**

En el próximo anuncio hablaremos de las sedas lisas y estampadas, que asímismo figuran en nuestras «Ventas sin Utilidad».

LA FILOSOFÍA

Todo nuevo. Precios "de hoy"

NEPTUNO Y SAN NICOLAS

Crónica Habanera

EN SAN JUAN DE LETRAN

SILVIA ARENAS

Contrajeron matrimonio en la mañana de ayer, la bella señorita Silvia Arenas y Acebal y el señor Andrés Díaz Maestre.

Ceremonia que tuvo lugar en la iglesia de San Juan de Letrán.

Fueron padrinos la señora Inés Maestre de Díaz, madre del novio, y el señor Hilarino Arenas, padre de la novia.

Testificaron por parte de ella: los señores José María Estraviz, León Otegui, Francisco Martín y Pedro Díaz Maestre.

Por el novio: los señores W. T. Alexander, James Taylor, Arístides Fernández y Alfredo Rubiera.

La señorita Arenas portaba un precioso bouquet nupcial, regalo de su hermana Virginia.

Terminado dicho acto, siguió la Misa de Velaciones, que fué apadrinada por la señora Aurora Acebal de Armas, madre de la novia y el padre del novio señor Juan Díaz.

La boda notarial se verificó ante el doctor Bernardo Caramés y Camacho.

Testigos, por la novia: el doctor Luis Revilla y el señor Ramón Bolestena; por él: el doctor Herminio Rodríguez y el señor José Fernández.

SANTOS PARA HOY: SANTA AMALIA

Está de días en la festitvidad de hoy, un grupo de señoras a quienes enviamos con tal motivo nuestro saludo.

Amalia Zúñiga viuda de Alvarado, dama respetable y su hija Amalita la gentil esposa del conocido clubman Rafael Posso.

Una dama distinguida: Amalia Hierro.

Amalia Gonsé viuda de Onetti, madre del Ingeniero Narciso Onetti, Secretario de Obras Públicas.

Amalia Martínez Ibor, esposa del general Carlos García Vélez.

Amalia Balaguer viuda de Iglesias, de quien tenemos el encargo de participar a sus amistades que no recibirá.

También celebra su santo su hija, la señora Chichita Iglesias de Méndez.

Amalia Vallhonrat esposa del brigadier Eduardo Lores.

Amalia Anglada, esposa del doctor Juan de Dios Romero, subsecretario de Instrucción Pública, y su preciosa hija María Amalia, cuyo retrato publicamos ayer. Madre e hija no recibirán.

Amalia Bacardí, la joven esposa del señor Eusebio Delfín, quien se encuentra bajo la pena de la pérdida de su madre.

Amalia Villalba de Alacán, Amalia Simoni de Peláez, Amalia Carol de Abreu, Amalia Aguirre de Alvarez de la Campa.

María Amalia Rodríguez, esposa del doctor Idalberto del Pico, presidente de la Comisión del Retiro Marítimo.

Amalia Muñiz de Agramonte, Amalia Carrillo de Vuelta, Amalia Corra de Somavilla, María Amalia Linares de Sotorrio.

María Amalia Lavastida esposa del doctor Florencio de la Portilla.

Amalia Tejada viuda de Fontanills.

Amalia Alonso de Lloret y su hija Amalia Lloret de García.

Amalia E. Mallen de Ostolaza, directora de «El Sufragista».

María Amalia Fernández esposa de nuestro compañero Emilio Bonich.

Y Amalia Hernández de Verdeja y su hija Amalita.

Entre las señoritas:

Amalita García Vélez, prometida del joven abogado Ricardo Sarabasa.

Mayita Solaun.

Amalia Pendás, Amalia Fusté, Amalia Zayas, Amalia del Haya, Amalia Puig, Amalia Sánchez.

Amalia Lavedan.

Amalita García Palau, Amalia Castañeda, María Amalia Freixas, Amalia Arias, Lily de Cárdenas, Amalia Mujía.

LA SEÑORA DE SANCHEZ BATISTA

Al mediodía de ayer dejó de existir, rodeada de sus familiares, una dama distinguida y muy querida: la señora Florinda Loret de Mola, esposa del conocido hacendado Pedro Sánchez Batista.

La noticia, que ha causado honda pena, circuló rápidamente en la sociedad habanera, en cuyo seno cuenta la familia de Sánchez Batista y Loret de Mola con grandes relaciones y sólidas amistades.

El sepelio de la respetable y virtuosa señora, que se verificará hoy por la mañana, será una sentidísima manifestación de duelo, al cual asistirá una extensa representación de nuestras mejores clases sociales.

Llegue con estas líneas nuestro sincero pésame; a su desventurado viudo, a sus hijos, Pedrito, Carlos, Enrique, Oscar, Alina y Florinda; a sus hijas políticas, las señoras Matilde Alvarez de Sánchez, Cuca Sánchez de Sánchez y Teddy Carrillo de Sánchez, así como también al resto de sus familiares.

COMIDA

El sábado último estuvo de días la señora Isabel Reyes, gentil esposa del doctor Gonzalo Zúñiga, presidente de la Compañía Federal de Seguros.

Muy festejada pasó su día la distinguida dama, recibiendo innumerables felicitaciones de sus amistades, así como gran número de obsequios florales.

En horas de la noche ofreció, con tal motivo, una comida que tuvo efecto en su residencia de la Calzada del Vedado.

Fueron comensales el doctor Adolfo Cienfuegos Camús, embajador de México; el representante a la Cámara doctor Pedro A. Bosch y señora Belica de la Hoyuela, el doctor Horacio Ferrer y señora Tacita Paisán, las bellas señoritas de la casa Lupe y Margot Zúñiga y Pablo Alvarez de Cañas, nuestro estimado compañero de «El País».

Después recibió la señora de Zúñiga a sus amistades, jugándose bridge y mah-jong.

La concurrencia fué obsequiada con un espléndido «buffet».

Café "YATERAS"

YATERAS ESPECIAL (cartucho rojo) a 35 c. Lb.

YATERAS SELECTO (cartucho verde) a 30 c. Lb.

SERVICIO RAPIDO A DOMICILIO

Estos Cafés, están cosechados, tostados, molidos y envasados por nosotros.

GARANTIA ABSOLUTA

Tostadero de Café "FLOR DE YATERAS"

Príncipe No. 47 Telf. U-5047

A nuestros suscriptores que todavía no lo son de INFORMACION:--

¿Se ha fijado Ud. en la ventaja que INFORMACION ofrece a los suscriptores del DIARIO?

Recibir todas las tardes INFORMACION en su domicilio sólo le costará a Ud.

50 CENTAVOS MENSUALES 50

Por menos de dos centavos diarios recibirá Ud. en su casa ese vibrante órgano de la opinión nacional y resumen de toda la actualidad nacional y extranjera.

¡Para que no tenga Ud. que molestarse en comprarlo todos los días!

¡Para su comodidad y la de toda su familia!

¡Para su economía, solaz y entretenimiento!

¡Suscríbase hoy mismo a INFORMACION!

SOLO 50 Cts. al mes, por mensualidades adelantadas. El recibo se le cobrará, para su comodidad, junto con el del DIARIO.

Avise al repartidor — o al Telf. M-7911

INFORMACION TELEGRAFICA DEL INTERIOR DE LA ISLA

(Por nuestros corresponsales)

Pinar del Río

Hasta ayer estuvieron interrumpidas las comunicaciones telegráficas y telefónicas

CONSOLACION DEL NORTE, julio 9.—AP.—Por telégrafo.—Fueron destruídas las cosechas de arroz, y maíz por el ciclón que azotó este término el día tres de los corrientes, sufriendo daños otros frutos menores y ahogándose bastante ganado.

La miseria es espantosa en todos los campos, habiendo estado interrumpidas las comunicaciones telegráfica y telefónica, hasta el día de hoy.

A causa de haber renunciado a su cargo el individuo que conduce la correspondencia desde Pinar del Río a Viñales estamos sin correo desde hace cuatro días.

Los vecinos de esta localidad se han dirigido al Secretario de Comunicaciones suplicándole que el conductor de correo haga el servicio diariamente y no tres veces a la semana como se viene haciendo por disposición superior.—CORRESPONSAL.

Habana

Escándalo y riña tumultuaria en Guanabacoa

GUANABACOA, julio 9, DIARIO, Habana.—Los soldados del Ejército Nacional Nemesio Piter y Guillermo Villalonga, detuvieron y condujeron a la casa de socorro de esta villa, a los siguientes heridos, que fueron a consecuencia de una riña tumultuaria en el Parque de la República: José Arrieta Barroso, de 27 años de edad y vecino de San Joaquín 68, en esta localidad, quien presentaba una herida en la mano izquierda de carácter grave, con orificio de entrada en la cara dorsal y de salida en la cara palmar; José Luis Llarzo, alias «Nené», una herida grave que interesa el cuero cabelludo y en todo su espesor presentando ligeros fenómenos de conmoción cerebral y una herida en la mano derecha producida por un bastón; Rosa Castillo, de 26 años, residente en Desamparados 12, en la Habana, herida de proyectil de arma de fuego de pequeño calibre en la región ilíaca izquierda; Carmen Llarzo, herida contusa en la región malar derecha y contusiones en ambas manos.

Fueron asistidos por el doctor Jiménez Gallo, auxiliado del practicante Mora.

Los soldados declararon que transitando por el Parque de la República sintieron varias detonaciones y se produjo un gran escándalo, por lo que procedieron a la detención de dichos heridos.

Los detenidos se acusaron mutuamente como responsables del hecho.

Martínez Llarzo, es la misma persona que hace algún tiempo hizo varios disparos al ser detenido por haberle dado una puñalada a un sujeto conocido por «El Comandante».

Poco después de los hechos que relatamos al comienzo el vigilante Cárdenas detuvo a Emilio Martínez Llarzo, ocupándosele un revólver con cinco cápsulas una de las cuales ya disparada. Se les puso a disposición de la comandancia. Los lesionados fueron trasladados al hospital de esta villa.

En el lugar de los hechos se constituyó el juez que practicó las oportunas diligencias, así como el teniente Díaz, supervisor de la Policía de este término.—**Laguardia**, corresponsal.

Continúan los homenajes a los visitantes en Isla de Pinos

Se solicitará que se auxilie a los cosecheros de toronjas

NUEVA GERONA, julio 9.—Por telégrafo.—Hoy continuaron los actos en honor de los visitantes, celebrándose un banquete y un reñido juego de pelota.

A causa del ciclón los cosecheros de toronjas han quedado casi arruinados, por lo que se ha acordado que una comisión visite al martes a Onetti, Averhoff y para solicitar de ellos que se auxilie a los mil doscientos hombres que dependen de las mismas.

Se ha propuesto a Zubizarreta que la recaudación por concepto de chapas de automóviles se dedique este año a la reparación de las carreteras.

El ochenta por ciento de las plantaciones han quedado destruídas por el huracán.—OLIVEROS, Enviado Especial.

Santa Clara

Se ahorcó en su domicilio

SANTA CLARA, julio 9. (Por telégrafo.)—Hoy apareció ahorcado en una habitación de su residencia, sita en la calle de San Pablo esquina a la de Máximo Gómez, el honrado obrero Bartolomé Consuegra, mayor de edad y casado.

El extinto gozaba de grandes simpatías en este pueblo.—**Armando Machado**, Corresponsal.

Heridos de un disparo

CIENFUEGOS, julio 9.—Por telégrafo.—El señor Julio Leiva Rodríguez, de 24 años de edad y vecino de la finca «La Juanita» recibió al entrar hoy por la madrugada en su domicilio, un tiro en la región glútea que le salió por el abdomen. El proyectil era de grueso calibre. Fué asistido en el hospital «Luis Perna» donde falleció a las seis y media de la tarde. Se ignora quien haya sido el autor del disparo.—OBDULIO, Corresponsal.

ESTETICA, SALUD Y BELLEZA

Ya está a la venta el libro de la Profesora

Mme. Liette Pinard de Pascual.

Contiene opiniones de nuestros mejores Médicos cubanos, como el único libro capacitado hasta ahora para enseñar a fabricar Productos de Belleza, hacerse limpieza de Cutis, Adelgazar, Engordar, Cuidar el Busto, Cultura Física y Masajes Generales, Cuidados y Tinturas del Pelo.

También contiene Recetas de COCKTAILS y Platos franceses.

De Venta

En «EL ENCANTO», y Animas 84. Precio $1.50. Teléfono M-2015.

No reciben correspondencia desde el día 3

PUERTO ESPERANZA, julio 9.—Por telégrafo.—El pueblo de San Cayetano se encuentra desde el día tres de este mes sin recibir correspondencia. Urge que la Secretaría de Comunicaciones tome las medidas pertinentes para evitar los trastornos que esto ha ocasionado, ya que el pueblo está ansioso de noticias. CORRESPONSAL.

El conserje del Ayuntamiento de Rancho Velos se negó a abrir la casa consistorial a los concejales

RANCHO VELOZ, julio 9.—Por telégrafo.—El conserje del Ayuntamiento de esta localidad, cumpliendo las instrucciones severas del alcalde Las tres, que lo ha amenazado con declararlo cesante, se negó hoy a abrir la Casa Consistorial para que se reunieran los concejales en sesión.

De esta improcedente disposición, los concejales dieron cuenta por telégrafo a la Secretaría de Gobernación.

Coto dirigirá a sus correligionarios

Ha arribado a esta villa el líder del Partido Popular Rafael Coto, que dirigirá a sus correligionarios en las elecciones de Crimea. SARABIA, Corresponsal.

LA FIESTA DE AYER

En el teatro Nacional se verificó ayer por la mañana la brillante fiesta organizada por la Asociación de Antiguas Alumnas y por las alumnas del colegio María Teresa Comellas, conmemorando las bodas de plata de la fundación del aquel plantel, y el primer lustro de la Asociación.

Presidía el interesante acto la señorita Comellas, con el decano de los maestros, señor Rosainz, el doctor Mario Fuentes Aguilera, el doctor García Galán y la directora de la Asociación.

Entre los números del programa fué muy celebrado el de la señora Alice Dana de Pino, quien deleitó a la concurrencia con su exquisita voz, así como también el de las alumnas del plantel, que ejecutaron preciosos bailables bajo la dirección de Ana Mariani de Dominicis.

Terminó el acto cultural con breves palabras del doctor Fuentes Aguilera, quien hizo un hermoso elogio de los méritos de la mujer cubana y de la obra educacional de la señorita Comellas, la que en sentidas frases dió las gracias por el homenaje de respeto que se le tributaba.

El teatro fué decorado con plantas por el famoso jardín del Vedado, la «Casa Trías».

LYCEUM

En la tarde de hoy se verificara en la culta sociedad femenina del Vedado la tercera conferencia del curso de verano, que se viene celebrando con gran éxito.

Comenzará a las cinco y media, a cargo del doctor Manuel Bisbé, quien disertará sobre «Los Polos del Mundo Homérico, Aquiles y Térsites».

El miércoles por la tarde, continuará el debate en torno a la fijación de unas bases para la próxima reforma de la Constitución por el doctor Manuel Dorta Duque.

BALNEARIO «EL PROGRESO»

El espléndido balneario «El Progreso» estuvo de gala el día de ayer.

Como todos los domingos se vió muy visitado por un numeroso y distinguido público, quien pudo conocer las innumerables mejoras y comodidades llevadas a efecto en el amplio salón.

Dos orquestas contribuyeron a la mayor animación.

El próximo viernes de moda, de nueve a doce de la noche, ofrecerá una fiesta bailable para la cual se requiere invitación, la que se habrá de solicitar en la administración Baños y Mar, en el Vedado.

(Continúa en la página SIETE)

HERNIADOS...

Los bragueristas sólo ven en una hernia un bulto que hay que meter adentro. Nosotros conocemos la patología de una hernia.

F. CARRASCO

Practicante en Medicina y Cirugía

Especializado en Ortopedia

NEPTUNO 138. - TEL. M-7519

Luzca elegante sin ridículeces

london city

se pone a su servicio con sus sastres y sus telas de Londres.

SAN RAFAEL 16. Telf.: A-6811

Rescató el cadáver de su hijo

CIENFUEGOS, julio 9.—Por telégrafo.—El señor Julio Rodríguez, patrón de la goleta «Petronila», matriculada en Cienfuegos, rescató hoy en las aguas de la bahía a catorce brazas de profundidad frente a Punta Majagua, el cadáver de su hijo Julio Rodríguez Jiménez, de 23 años de edad que había perecido ahogado al caer desde dicha embarcación a causa de un ataque epiléptico.

El señor Julio Rodríguez declaró que el hecho antes mencionado había ocurrido desde hace tres días y que las autoridades de la Aduana lo habían ayudado eficazmente a practicar la búsqueda.

La autopsia del cadáver fué hecha en el Necrocomio del Cementerio Acea, por el doctor Saturnino Ortega.

VICHY ETAT

VICHY

Manantiales del ESTADO FRANCES

VICHY HOPITAL
Afecciones del Estómago y del Intestino

VICHY CELESTINS
Agua de régimen de los Artríticos
Diabéticos - Hepáticos - Gotosos

VICHY GRANDE GRILLE
Enfermedades del Hígado y del Aparato Biliario

Precio Rebajado

1/4 En todos los Cafés VICHY CÉLESTINS VICHY HOPITAL

Aperitivo higiénico - Digestivo ideal.

M.E.C.D. 2016

ESCENARIO Y PANTALLA

PERSPECTIVAS DE UNA TEMPORADA

Entre los elementos que constituyen la compañía de zarzuela que actúa en el «Nacional» se advierte, por lo pronto, una decidida voluntad de perduración. Hay que cargarse de una paciencia casi jobita para sostener una temporada teatral hoy en la Habana. En parte, por la crisis, en parte, por cierto desgano colectivo perfectamente explicable, el público muy rara vez pone a escala su curiosidad y su interés con el esfuerzo de empresarios y artistas. Claro que hay que excluir los casos en que el espectáculo no amerita moverse de casa; pero en otros, como en este del «Nacional» a que nos referimos, es positivo que se incurre en desidia culpable al negársele la condigna cooperación.

En el «Nacional» hay un grupo de artistas bien conjuntado, algunos de ellos de considerable valor dentro del género que cultivan. Felisa Herrero es una tiple de envergadura. En España se la cita entre las primeras. Carmen Antonini es una distinguida cantante; posee una voz bella y sabe lo que hace. José María Aguilar es uno de los mejores barítonos de zarzuela de cuantos han pasado por la Habana, sin excluir a Ordóñez. Este notable cantante es suficiente para dar calidad a un «elenco». Fernando Vallejo es un conocido veterano de la zarzuela española, con una ejecutoria valiosísima en el género. Los maestros Carretero y Giusti significan una garantía frente a la orquesta. Y así podríamos seguir señalando otras excelencias de la compañía.

Los programas se han movido hasta ahora con un buen sentido de selección, eligiéndose lo mejor del género chico y del grande. Dentro de la índole popular de las funciones, no puede negarse que las obras se montan con propiedad y decoro.

En suma: un espectáculo que, sin excesivas pretensiones, ni vanos alardes, cumple su propósito de brindar al público un levantado divertimiento.

Debemos decir que el público no ha prestado todavía a este espectáculo todo el concurso que se merece. Por lo menos no ha habido en su cooperación esa regularidad indispensable para su sostenimiento.

¿La habrá en lo sucesivo? No perdamos la esperanza. La compañía, por su parte, hace sus mejores esfuerzos para que así sea. Desplegando encomiable laboriosidad prepara programas de indudable atracción. El miércoles se cantará la «Maruxa»; el viernes habrá una función extraordinaria con «La tempestad» y números de variedades y el sábado se estrenará «La marchenera» del maestro Moreno Torroba.

Probablemente la semana próxima será la reposición de «Doña Francisquita», importante suceso, pues se trata de una de las pocas obras maestras (en el sentido más responsable del término) del moderno teatro lírico español.

LA SOPRANO MARIA GENTILE

Hubo una época en que la Habana era uno de los principales centros operáticos de la América de habla española. Los más grandes artistas del «bel canto» anhelaban visitar esta ciudad, no sólo por los sueldos cuantiosos que aquí se les ofrecían, sino por el carácter consagrador que llevaba implícita la actuación en alguno de nuestros teatros.

La afición a la ópera—a la ópera italiana por antonomasia—es una de las constantes de nuestra evolución teatral. Sin embargo, hace ya muchos años que no hay en la Habana temporada lírica. Nuestros «dilettanti» han tenido que satisfacer su apetencia de melismas y gorgoritos en representaciones esporádicas o por medio de algunos cantantes que nos han visitado en plan de concertistas.

Con tal carácter llegó recientemente a la Habana la soprano ligero italiana María Gentile. Después de una larga permanencia en la compañía de Bracale, esta artista se separó de conjunto para dirigirse a Europa, encontrándose ahora de paso en nuestra ciudad.

La Gentile goza de una sólida reputación entre las artistas de su cuerda. Ha actuado en los principales teatros del mundo y los mejores críticos teatrales y musicales han sancionado elogiosamente su actuación. Es una cantante de primera línea, si hemos de atenernos a estos autorizados testimonios.

Oiremos a María Gentile el próximo jueves a las 5 y 30 en el «Nacional». Cantará parte del concierto acompañada al piano por el maestro Rotondo y la otra parte con acompañamiento de orquesta.

En el programa, que pronto se dará a conocer, figuran varios «morceaux» de sus óperas favoritas y algunas canciones antiguas y modernas.

Entre nuestros aficionados, que siguen con interés el desenvolvimiento del arte lírico y que, por tanto, conocen la ejecutoria de María Gentile, el anuncio de este concierto ha despertado interés.

F. I.

NOTAS

ESTRENO DE UNA PRODUCCION MUSICAL EN EL «ENCANTO»

Como variedad exquisita y sensacional en sus programas escogidos, la empresa «Encanto», presenta hoy la orquesta de Jack Payne en su película triunfal, titulada «Pónlo en música». Con la alegría, el deslumbrante espectáculo y el encanto de una revista musical de alto sensacionalismo, se presenta hoy este drama que encierra un fondo de humanitarios sentimientos y de gran interés para todos los que gusten de la buena música.

«Pónlo en música» es una producción de la que se siente orgullosa la empresa de este Teatro y la recomienda a todo su distinguido público como una película que satisfará el gusto más exigente. Para oír la famosa orquesta de Jack Payne, en la que hay momentos que presenta dieciséis pianos tocando al mismo tiempo, para conocer personalmente a este artista maravilloso, ídolo de los radiofans de Londres, para ver algo de su vida real reproducido en el cine, queremos que vean, la hermosa comedia, titulada «Pónlo en música», cuyo argumento está basado en la preciosa melodía »Say it whith music» escrita por el gran compositor americano Irving Berlín.

El jueves «El genio del mal», un drama moderno con cuatro estrellas de cartel: «Warren William, Loretta Young, Alice White y Wallace Ford. Una película especial de la Warner Bros.

Se acerca la fecha del estreno de «Secretos», la película tan comentada por toda la crítica americana y que nos presenta a una Mary Pickford completamente distinta.

«FUNCION POPULAR» ESTA NOCHE EN EL «NACIONAL»

Por acuerdo de la empresa y a fin de que todas las clases sociales puedan disfrutar de este espectáculo españolísimo que actúa ahora en el «Nacional», a partir de hoy, todos los lunes serán de carácter popular, rigiendo precios inalterables, de 40 centavos la luneta, para toda la función.

Para la de hoy, se anuncia nada menos que la última representación en esta temporada de «El cantar del arriero», la zarzuela en 2 actos, en prosa y verso, original de Martínez y Estrada, con música del maestro Díaz Giles, en la que alcanzan triunfo magnífico Felisa Herrero, Carmen Maiquez, José M. Aguilar, Delfín Pulido y Caballero.

Vallejo, el gran actor y director del conjunto, se luce extraordinariamente en el Braulio.

Para el viernes se anuncia una gran función extraordinaria con la reposición de «La Tempestad», en la que mucho se lucen el barítono Aguilar y el tenor Pulido.

Esa noche, habrá gran «fin de fiesta», por artistas de otros teatros capitalinos.

Dado que se espera una gran demanda de localidades, los billetes se pondrá a la venta, de un momento a otro, en la contaduría del «Nacional».

POR ULTIMA VEZ «EL SECRETO DEL MAR» EN EL «CAMPOAMOR»

Hoy se exhibe por última vez la interesantísima producción Columbia «El Secreto del Mar» con la genial y bella artista Fay Wray, secundada por Ralph Bellamy. Esta película que tiene muchas escenas en colores y tomadas en el fondo del mar, presenta la lucha entre un buzo y un gigantesco pulpo.

Mañana «El peligro desconocido» un drama debido a la pluma de Sir Arthur Conan Doyle y que representa un episodio del inolvidable detective Sherlock Holmes. El hecho de que este drama esté basado en uno de los famosos libros de Conan Doyle es lo suficiente para que todo el mundo se dé cuenta de que se trata de un misterioso hecho que culmina en interesantísimas escenas.

Para el viernes se anuncia el estreno de «El monarca del aire», una producción especial de la Warner Bros con el popular actor Richard Barthelmess y Sally Eilers.

«FAUSTO»: «AMARGA VICTORIA» CON LINOEL BARRYMORE

En todos los turnos, desde las 3.30 se presenta hoy nuevamente el colosal drama Amarga Victoria» («Sweepings») que ha conmovido al público habanero, por el asunto, tan lleno de emoción y la labor interpretativa del trágico más grande de nuestros tiempos: Lionel Barrymore.

Además de «Amarga Victoria», se exhibe un Noticiero, un cartón y una variedad. Precios, 30 centavos luneta hasta las 4 y 40 centavos después. Niños 20 centavos.

Para miércoles, reserva una sorpresa muy grata, el «Fausto». Es el estreno de una supercomedia Fox, titulada «Pimienta» que filma de la manera más traviesa y más intencionada.

«Pimienta», como su título indica, es una cosa picante, alegre, atrevida y graciosa que insinúa muchas cosas, pero que deja a la imaginación en libertad de vestirlas con gasas transparentes. Como se mueve Lupe Velez, en un argumento así, no es necesario decirlo. El sábado, estreno de «La mujer acusada».

MAÑANA «LA CASA DE LA TROYA» EN EL «PRINCIPAL»

Porque la compañía necesita un descanso, hoy no habrá función en el «Principal de la Comedia».

Este descanso de hoy se compensará debidamente mañana, porque subirá a escena una obra que siempre es recibida con vivas muestras de entusiasmo.

Nos referimos a «La casa de la Troya», la admirable adaptación escénica que de la novela de Pérez Lugin hizo Manuel Linares Rivas.

No hay que decir que en «La casa de la Troya», toma parte la compañía en pleno y, en cuanto a presentación, puede asegurarse que no dejará nada que desear.

En el «Principal» rigen precios a base de 50 centavos la luneta, 40 las 2 primeras filas de butacas y 30 las restantes.

ARTISTAS UNIDOS presentan al ídolo LONDINENSE Jack Payne
Con su MARAVILLOSA ORQUESTA en la mas grandiosa film musical que se ha producido:
PONLO EN MUSICA
-SAY IT WITH MUSIC-
HOY ENCANTO HOY
JUEVES EL GENIO DEL MAL
con Warren Williams - Loretta Young - Alice White

VIBOREÑAS

LAS AMALIAS

Entre las distintas santas y santos de hoy celebran sus días las Amalias, teniendo el gusto de saludar a las siguientes señoras:

La distinguida y respetable dama Amalia Zúñiga viuda de Alvarado, madre amantísima de nuestro popular juez correccional de la sección quinta, el caballeroso doctor Gonzalo Alvarado, el servicial amigo, actualmente en uso de licencia y sustituido por el atento doctor Martínez Azcue.

La joven señora Amalia González de del Río, amada esposa del señor Regino del Río, de los que tengo encargo de advertir a sus amistades no pueden recibirlas, contra todos sus deseos.

La respetable señora Amalia Martínez viuda de Pérez, y su linda nietecita Amalia María Rodríguez, la muñeca adorada de su hogar.

Las señoritas:

Amalia Arroyo, Amalio Pendás, Amalia María de la Rosa, Amalita Loño, Amalia Villoch.

Amalita García Palú, muy bella amiga, a la que siempre muy presente tengo, y hoy con doble motivo en sus días, que le desea muy dichosos.

Amalita Roque, Amalita Suárez, «Mallita» Villaverde.

También celebra hoy sus días la apreciable señora Felicitas Díaz de Gómez, esposa del buen amigo Antonio Gómez Gómez.

Y ya que en la otra fecha que tiene San Marcial no saludé al excelente amigo señor Marcial Coll, de la gerencia de la conocida casa «Tosca», lo hago ahora con el afecto que bien se merece.

Otro buen amigo, el señor Marcial Pernas Chomat.

Y por último, la apreciable señora Rufina Santos de Prats.

Muchas felicidades les deseo.

SRTA. ROSA MARIA MARTINEZ

Completamente restablecida ya, habiendo sido dada de alta la linda Rosita, que por muchos días guardó cama debido a una molesta dolencia, que en un principio se pensó requeriría una delicada operación, no siendo al fin y felizmente necesaria.

Más lozana que nunca tan bella flor sonriente, la graciosísima amiguita Rosita, he tenido el gusto de saludarla, muy alegre y sonriente.

Le reitero mi más expresiva enhorabuena y doy tan agradable noticia a aquellas de sus amistades que aún no estén enteradas.

CONSERVATORIO GONZALEZ MOLINA

El querido y admirado amigo señor Joaquín Molina, afamado profesor de violín, que tantos alumnos cuenta en nuestra Ciudad Nueva, ha trasladado el Conservatorio de su nombre, en el que de manera tan eficaz lo secunda su amada esposa, la bella dama Matilde González Rendin de Molina, a Malecón 310, altos, amplio edificio que ha sido reedificado y adaptado con las debidas condiciones de acústica.

Para Matilde y Joaquín, los tesoneros y excelentes artistas-profesores, son mis votos por su mayor prosperidad en sus difíciles labores.

DOCTORA ANA MARIA RODRIGUEZ DE GUTIERREZ

Tan apreciable amiga, directora del afamado Instituto Edison, en atenta carta me ha participado haber comenzado los exámenes finales, que son verdaderas competencias, decidoras de los mejores alumnos, haciéndose además y conjuntamente los indispensables ensayos del selecto programa que tendrá la gran fiesta del próximo domingo por la mañana, en el teatro «Tosca», y se terminan los trabajos de la soberbia Exposición, en fin, que todo el pequeño y simpático ejército del Instituto Edison está laborando activamente, dirigido por su incansable directora y sus hermanos, entre ellos el cumplido joven Luciano.

Ya en mi poder el programa, prometo darlo a conocer oportunamente, felicitando por anticipado a la culta dama Ana María R. de Gutiérrez, a la que auguro el más hermoso éxito.

MUY AGRADECIDO

He recibido la siguiente comunicación, que mucho me ha complacido, al ver que los amigos que forman la Asociación de Antiguos alumnos de Valls, también saben serlo, y son corteses:

«La junta directiva de esta Asociación, en reunión celebrada en la noche del veintidós de junio, acordó, puesta de pie, manifestarle por este medio su más profundo agradecimiento por la cooperación por usted prestada por medio de las publicaciones en la sección a su cargo en el DIARIO DE LA MARINA, con motivo de la fiesta celebrada para dar posesión de su cargo a esta directiva.

Lo que tengo el placer de comunicarle, al mismo tiempo que aprovecho la ocasión para ofrecerle mis respetos y consideración más distinguida.

Quedo de usted affmo y s. s.,

El Secretario,

Santiago García Ortega».

Sé apreciar esta deferencia, y sólo diré a esos amigos que fué un deber lo por mí modestamente hecho.

CUPIDO, ACTIVO

Aunque temeroso, por el calificativo de «Chismoso» que me dan «Bolita» Valdés Peñalver, su hermana y prima, las dos Conchitas, Carmita Espino, y una viudita de toda mi admiración, voy a referirme al siguiente »chismecito»:

Ella es una gentilísima viboreña que ha estado ausente algún tiempo de nuestra Ciudad Nueva, son sus iniciales T. M. P.

El es un conocido joven, emparentado con un batallador político independiente, son sus iniciales N. M. V.

Ayer, en la misa de los Pasionistas, se les vió «muy juntos» y según se me ha informado, por autorizada persona, muy pronto serán oficiales sus relaciones.

Y ni una palabra más, hasta que llegue esa fecha confirmativa.

¡Entonces volverá por los fueros de mi buen nombre!...

DON PABLO GARCIA

Con verdadera pena me he enterado que tan venerable amigo, padre amantísimo de mi apreciable amiga la señorita Carmela García, inteligente empleada de la Secretaría de Hacienda, se encuentra en muy delicado estado de salud, que mucho agrava su muy avanzada edad.

El locuaz don Pablo, al que debo el saber la «historia» de la Víbora, ya se ve impedido de hacer su habitual recorrido por nuestra Ciudad Nueva.

Esta noticia mucho y sinceramente me ha apenado.

Urbano DEL CASTILLO.

Aumentó la exportación tabacalera

El aumento se refiere al mes pasado ,acusando merma en los seis meses que transcurrieron

Según datos facilitados por la Comisión de Propaganda y Defensa del Tabaco Habano, el valor de nuestra exportación tabacalera durante el pasado mes de junio, ascendió a pesos 995.491, contra $878.265 el mes anterior, y $935.418 en junio de 1932. Resulta para junio de este año un aumento de $117.226 y de $60.073, respecto al mes anterior y a junio del año pasado, respectivamente.

Durante los seis primeros meses de este año el valor de nuestra exportación de tabaco y sus productos fué de $5.792.773, contra pesos 5.930.131 en igual período de 1932, con una merma de $137.358 este año respecto al anterior.

Los principales compradores de nuestros productos en junio pasado, fueron: Estados Unidos $480.079; España, $229.749; Reino Unido, pesos 96.086; Argentina $65.177; Francia $33.153; Puerto Rico $14.096; Alemania $12.829; Holanda pesos 12.599, y Australia $11.589.

MAÑANA SE ESTRENO «ABECEDARIO» EN EL «MARTI»

El público del «Martí» espera ansioso el estreno anunciado para mañana de Abecedario», revista en la que Carlos Robreño, el donoso libretista, toca puntos interesantísimos y de gran oportunidad, en relación con nuestra vida nacional.

La empresa y los artistas del Martí, han puesto su mejor empeño en el ensayo de «Abecedario», y podemos anticipar a nuestros lectores que causarán sensación los cuadros «La toma de la Habana», «Un rayo de luz», La enseñanza de Paquito» y el de «Los Siboneyes».

Como nota simpática, en «Abecedario» hay un número musical debido al maestro Rodrigo Prats, en el que Garrido toca el «drum» en la orquesta y baila por el pasillo central de lunetas.

Como se ve, el estreno de mañana promete culminar en el mayor éxito.

Esta noche, en función popular, la que dará comienzo a las 8 y 45, costando la luneta 30 centavos por toda la función, se cubrirá el programa con «La señorita Rimmel», «El nuevo hacendado» y «Embrujo».

EL «THEATRICAL TEN CENTS CO.» EN EL «PAYRET»

La Empresa del «Payret», puede sentirse satisfecha del éxito magnífico que cada día alcanza el espectáculo de cine, revistas y variedades. El público que llenaba la sala salió haciendo comentarios favorables sorprendido de que por el precio de 20 centavos lunetas se pueda pasar un rato tan distraído.

Hoy como de costumbre las puertas se abren a las 3 de la tarde para dar comienzo a la función contínua hasta las 12 de la noche. En la pantalla las películas «Miedo de hablar» con Sidney Fox y «Papá se casa» por Elim Summeville. La compañía de la variedad actuará a las 5 y 30 y 9 y 30.

Mañana martes, cambio completo de programa, estrenándose una gran revista frívola. También hará su presentación la tan admirada tiple Luisa María Morales.

Jueves Día de Aficionados, con premios a los triunfadores. Los interesados pueden inscribirse en la contduría de la empresa por Zulueta.

GACETILLAS

NEPTUNO:—Melodías de Arrabal.

Hoy y mañana serán las últimas exhibiciones en «Neptuno» de la grandiosa comedia musical, de ambiente típico argentino «Melodía de arrabal», hablada y cantada en español e interpretada por Imperio Argentina y Carlos Gardel.

«Melodía de arrabal» comienza a las dos y media, cinco y media y nueve y media y se exhibe con un Noticiario Metro y el cartón «Mickey Mercader.»

A las 4 y 8 y media, se proyectará «El gran charco», divertida película de Chevalier, con Claudette Colbert.

Precios especiales para hoy y mañna: Damas y niños, 10 centavos hasta las ocho y media de la noche, después de esta hora 20 centavos todos.

El miércoles (único día de actuación) Richardine y su espectáculo de magia moderna.

El viernes, 25, «La hermana blanca».

RIALTO:—El Gran Domador

Por última vez se exhibe la monumental producción de grandes emociones y colosal argumento, «El gran domador», de Anita Page, exhibiéndose, además, la extraordinaria película alemana «Bajo bandera enemiga», un cartón y una comedia.

Precios: 20 centavos a todas horas, luneta y preferencia.

Mañana, «Buenas noches, Viena», de Jack Buchanan.

Jueves: «Farándula trágica», de Adolphe Menjou.

Domingo: «Damas entre rejas», de Bárbara Stanwick.

TRIANON:—De mutuo acuerdo

En la tanda de las cuatro, revista sonora, Jack Buchanan en «Buenas noches, Viena», Gloria Swanson en «De mutuo acuerdo.»

A las 8.30, «Buenas noches, Viena.»

A las 9.45, «De mutuo acuerdo».

Mañana, «De última hora», por Lee Tracy, y «Buenas noches, Viena», por Jack Buchanan.

Miércoles y jueves, Carlos Gardel e Imperio Argentina en la notable producción hablada en español «Melodía de arrabal».

Para el sábado se anuncia el estreno de «Amarga victoria», por Lionel Barrymore.

REGINA:—El gran domador

Desde hoy, nuevo plan. Empezaremos todos los días a la una y media de la tarde en función continua hasta las once y media de la noche y los precios serán de 10 centavos las damas y niños hasta las ocho y media de la noche y 20 mayores después de esta hora.

Hoy, un cartón, una comedia, la regia producción «Bajo bandera enemiga», por artistas alemanes y por última vez «El gran domador», de Anita Page.

Precios: 10 centavos damas y niños hasta las ocho y media y 20 mayores después.

Mañana: «Buenas noches, Viena».

RIVIERA:—Matrimonio es un estorbo

En las tandas de las 5.15 y 9.45 se exhibe por última vez la producción Warner, interpretada por Bette Davis, que se titula MATRIMONIO ES UN ESTORBO, revista y comedia. A las 8.15 FRAGIL COMO EL CRISTAL, por Kay Francis.

Mañana martes por última vez PRIMAVERA EN OTOÑO, de Catalina Bárcenas y LABIOS DE MUJER, por Warner Baxter.

El miércoles DE MUTUO ACUERDO, por Gloria Swanson.

El jueves CHICA BIEN, por Spencer Tracy.

El sábado y domingo dos estrenos: LA FARANDULA TRAGICA, por Adolphe Menjou y EL GRAN DOMADOR, por Clyde Beatty.

Muy pronco LA HERMANA BLANCA, por Clar Gable y Helen Hayes.

ACTUALIDADES:—Películas y variedades

SUGRAÑES día a día va siendo la principal atracción del coliseo de la calle de Monserrate y eso es debido a la calidad de su espectáculo que dado lo extenso de su repertorio varía diariamente y eso hace mantener el interés del público. Hoy vuelve a escena SOFIA HERNANDEZ, que con su voz maravillosa hace unas verdaderas creaciones del popular pregón, como lo demostró en sus actuaciones últimas. Actuará también el dúo de guitarristas ARCA-GRACIA, LOS PERCY y LLORENS ZACARIAS. En la pantalla JUEGO DE PILLOS y EL ULTIMO VARON; además un episodio de la serie EL TERROR DE LA SELVA. Diez centavos luneta.

INGLATERRA:—Esta noche es nuestra

Precios para hoy, 10 centavos a todas horas de 2 a 6 y de 6 a 11.30.

Magistral programa con revista New; la comedia SU FUTURO, el cartón A BAILAR, AMIGOS, y las superproducciones ESTA NOCHE ES NUESTRA, por Fredric March y Claudette Colbert, y TODO LO CONDENA, por Edmund Lowe, Víctor McLaglen y Richard Arlen.

A las 5 p. m. ESTA NOCHE ES NUESTRA y TODO LO CONDENA.

Por la noche, el mismo programa del matinée.

Mañana magnífico programa especial.

Miércoles TOPACIO, por John Barrymore y Myrna Loy.

VERDUN:—Primavera en otoño

En vista del enorme éxito obtenido por las estupendas producciones PRIMAVERA EN OTOÑO, hablada en español por Catalina Bárcena y Antonio Moreno y RISAS Y LAGRIMAS o LA CALLE 42, por Warner Baxter y Bebe Daniels, vuelven hoy a la pantalla de este teatro, además de las comedias, revistas y cartones que completan el programa.

Precios: Matinée y tanda de 5.15, 10 centavos todos.

Noche: Caballeros 15 centavos. Damas y niños 10 centavos.

Mañana: LA CHICA DEL GUARDARROPA. Sally Eyler. EL ULTIMO VARON SOBRE LA TIERRA.

CUBA:—Hoy día popular

Un gran día popular a precios popularísimos se anuncia para hoy lunes en el CUBA. El programa no puede ser más atractivo. Revista sonora, comedia y variedad Vitaphone «Teresita», por Janet Gaynor y Charles Farrell y «El precio de un beso», por José Mojica. Las funciones comienzan a las cuatro y a las ocho y cuarto.

Mañana: «Matrimonio es un estorbo», por Bette Davis.

El debut de RICHARDINE es el miércoles.

UNIVERSAL:—El amor nunca muere

Dos colosales películas anuncian las carteleras de este popular cine del mejor sonido de la ciudad y de las buenas proyecciones. Función de 1 a 6 y de 6.15 a 11, luneta 10 centavos. Da comienzo con linda comedia y graciosísimo cartón de muñequitos. La suntuosa y magistral joya EL AMOR NUNCA MUERE, de Gary Cooper y Collen Moore. Maravillosa superproducción de interés incalculable MATRIMONIO ES UN ESTORBO, de Bette Davis. Mañana «Rasputín y sus mujeres». «El expreso misterioso» y «Los saltimbanquis», Damas y niños cinco centavos.

OLIMPIC:—Risas y lágrimas

Hoy serán proyectadas en la pantalla de este simpático y concurrido cine de Ave. de Wilson y B, en el Vedado, dos regias películas. Función de 5.15 y 9.30 divertida comedia y variedad. Soberbia y chistosa superjoya RISAS Y LAGRIMAS o LA CALLE 42, de Warner Baxter y Babe Daniels. A las 8.15 monumental producción EL REY DE LOS FOSFOROS, de Warren William y Lily Damita. Mañana «La dama del avión» y «La amargura del general Yen». Miércoles «Las luces de Buenos Aires» y «El hombre león».

WILSON«—Esta noche es nuestra

Precios para hoy 10 centavos a todas horas de 2 a 7 y de 8.30 a 11.30.

Regio programa con las atracciones UNA CASA COMO POCAS, comedia; el cartón NADA O AHOGATE y las producciones KASPA, EL HOMBRE LEON, sensacional y emocionante, por Buster Grable y Frances Dee; y ESTA NOCHE ES NUESTRA, por Fredric Marc hy Claudette Colbert.

A las 5 p. m. revista, KASPA, EL HOMBRE LEON, y ESTA NOCHE ES NUESTRA.

Por la noche, el mismo programa de la matinée.

Mañana programa sensacional.

Jueves 13: EL GRAN DOMADOR, sensacional y emocionante film.

MAXIM:—El criminalista

Presenta hoy en su función corrida desde las 8.30 un grandioso programa. Se estrena la soberbia producción EL CRIMINALISTA, cuyo protagonista principal es el genial Waren Williams; así como también se estrena la deliciosa producción TRIGUEÑA PELIGROSA, interpretada principalmente por Kay Francis, y un cartón sincronizado. Precios populares: damas y niños 5 centavos. Caballeros 10 centavos. Miércoles: HOMBRES EN VENTA.

CARTEL DEL DIA

POR LOS TEATROS

NACIONAL: A-3730.-Compañía de zarzuela española. A las 9.30, función popular con «El cantar del arriero.»

PRINCIPAL DE LA COMEDIA: A-6737.—No hay función.

MARTI: A-1751.—Compañía de zarzuela cubana de Agustín Rodríguez. A las 8.45: Lunes popular, con «La señorita Rimmel» y «El nuevo hacendado».

POR LOS CINES

CAMPOAMOR: A-7054.—A todas horas: «El secreto del mar», con Fay Wray y Ralph Bellamy, comedia y revista.

ENCANTO: A-4433.—A todas horas: «Ponlo con música» (estreno), con Jack Payne y su orquesta, comedia y revista.

FAUSTO: A-4321.—A todas horas: «Amarga victoria», con Lional Barrymore, comedia y revista.

ACTUALIDADES: M-5575. — «El último varón», «Juego de pillos» y números de variedades.

PAYRET: A-7157.—«Miedo de hablar», «Papá se casa» y números de variedades.

RIALTO: M-1831.—«El gran domador» y «Bajo bandera enemiga.»

NEPTUNO: M-2785.—«Melodía de arrabal» y «El gran charco.»

REGINA: M-1407.—«El gran domador» y «Bajo bandera enemiga».

RIVIERA: F-2040.—«El matrimonio es un estorbo» y «Frágil como el cristal».

TRIANON: F-2403.—«De mutuo acuerdo» y «Buenas noches, Viena».

OLIMPIC: F-6263.—«Risas y lágrimas» y «El rey de los fósforos».

INGLATERRA: M-5527.—«Esta noche es nuestra» y «Todo lo condena.»

VERDUN: A-9206.—«Primavera en Otoño» y «Risas y lágrimas».

WILSON: U-5863.—«Esta noche es nuestra» y «Tú serás mía.»

MODERNO: A-3306.—«Frente a la muerte» y «Jugándose la vida.»

UNIVERSAL: «El amor nunca muere» y «El matrimonio es un estorbo.»

CUBA: M-8970.—«Teresita» y «El precio de un beso.»

ROJO: M-3087.—«Adiós a las armas» y «El hombre león.»

fausto 3½ a 11½ 30 y 40¢ HOY
"AMARGA VICTORIA"
-SWEEPINGS- con
Lionel BARRYMORE

CAMPOAMOR
HOY 1½ a 11½ HOY
Horrible lucha en el fondo del mar entre un hombre y un gigantesco pulpo. verá usted en
"EL SECRETO DEL MAR"
-BELOW-TO SEA-
Fay Wray y Ralph Bellamy
MARAVILLOSAS ESCENAS SUBMARINAS EN COLORES NATURALES
DRAMA! ACCION! ROMANCE!
Producción COLUMBIA

Guanabacoa al Día

NUEVA CRISTIANITA

En la tarde de ayer recibió las aguas bautismales la graciosa niña Gisela del Valle y Carral, hija de los apreciados jóvenes esposos Vicente del Valle y «Pepa» Carral.

Oficio en la católica solemne ceremonia el cura párroco Fray Tomás de Soloeta, actuando de padrinos la bella señora Rosa Carral y el estimado joven Benito Carral, tíos de la nueva cristianita.

Una concurrencia numerosa y distinguida asistió al indicado acto, siendo obsequiada en la residencia de los padres de la neófita con un agradable buffet.

Muchos años llenos de felicidades y dichas deseamos a la bebita.

HACIA GUANABO

Han trasladado su residencia a la playa de Guanabo, donde pasarán el verano, los distinguidos esposos Felipe Lima y Nieves Lugo, en unión de sus hijos, «Felipito» y «Nievecita».

Grata estancia en su nueva morada les deseamos a tan bondadosas personas.

MEJORADO

Encuéntrase mejorado de la gravedad que hubo de sufrir en pasados días nuestro estimado amigo señor Elpidio Franchi.

Hacemos votos por que continúe acentuándose esa mejoría.

EN SOCIAL ATHLETIC CLUB

Para el próximo día dieciseis se está organizando una suntuosa matinée bailable en la floreciente sociedad de recreo «Social Athletic Club», que con tanto entusiasmo y competencia preside el señor Lorenzo Carreras, y de la que es presidenta de honor la distinguida señora María Castilla de Castellanos, elegante dama muy apreciada en esta localidad.

Dicha institución, que radica en Casa Blanca, festejará con esa fiesta bailable a la Patrona de aquel lugar marítimo, Nuestra Señora del Carmen.

Dado el entusiasmo existente entre la juventud alegre y bailadora de esta villa, por asistir a tan agradable festividad, le auguramos extraordinaria animación y gran lucimiento.

En su oportunidad daremos más detalles.

EXCURSION A SANTA CLARA

El pasado domingo, los distinguidos matrimonios Tomás Pachón y Lupe H. de Pachón y Federico Guzmán e Isabel Recio de Guzmán, secundados por un grupo de señoritas de esta sociedad, llevaron a efecto una agradable y divertida excursión a la ciudad de Santa Clara, donde fueron gentilmente atendidos por el Presidente del Villa Clara Tennis Club, doctor J. A. González y su distinguida esposa, señora Berta Delmás de González.

Concurrieron a tan distraido paseo, de inolvidable recuerdo para los que en él tomaron participación, las señoras Lupe H. de Pachón, Isabel Guzmán y Rosario G. de Entrialgo y las Srtas. Carmelina Guzmán, Ofelia Alfonso, Cuquita Pachón, Elena Guzmán, Tomasita Pachón, Sara Guzmán, Ana María Pachón, Adelaida Guzmán y Adela García con su correspondiente pareja cada una, de caballeros y jóvenes.

Hasta los esposos González-Delmás, quieren hacer llegar los excursionistas su más profundo agradecimiento por las atenciones y gentilezas que para ellos tuvieron durante el tiempo que permanecieron en la ciudad de Marta Abreu.

CONVALECIENTE

Ya está en franco período de convalecencia de la delicada enfermedad que acaba de pasar, la graciosa e inteligente niña «Carmita» Mayor, hija adorada de nuestro apreciado amigo, señor Jesús Mayor.

Su atención médica estuvo a cargo del reputado galeno doctor Joaquín Jiménez Gallo, el cual se ha anotado un triunfo más en su brillante carrera.

Mucho nos place consignar esta noticia.

Y felicitar a Jesús y al doctor Jiménez Gallo.

LA EXPOSICION ARQUITECTONICA

En esta semana será clausurada la exposición que en los salones de los jardines de «La Cotorra» ha sido abierta al público de esta villa, por el Instituto Arquitectónico de Cuba, a fin de que las personas cultas y amantes del arte pictórico, residentes en esta localidad, pudieran admirar los apuntes realizados por los artistas que recientemente nos visitaron para estudiar y admirar las valiosas obras de arquitectura colonial que aún se conservan en esta población, en viejos edificios que a través de los tiempos y de las evoluciones, se mantienen erguidos y fuertes como desafiando a la civilización y a las modernas construcciones.

Recomendamos a las personas cultas de esta localidad, que no dejen de visitar la expresada exposición, donde pasarán unos instantes muy gratos en la contemplación de los indicados valiosos apuntes, en los que hallarán hábilmente trazados los más conocidos y legendarios edificios guanabacoenses.

A propósito de la visita que dió origen a la mencionada exposición, en la magnífica revista mensual Casino Español», que edita el Casino Español de la Habana, en su edición del pasado mes de junio, se publicó un bello trabajo del arquitecto señor J. F. Weiss, bajo el epígrafe «Guanabacoa colonial», y artísticamente ilustrado con valiosos grabados, en el que hace elogios de las obras de arquitectura colonial que halló aquí en su visita de estudios y de pesquisas de esas obras antiguas, haciendo resaltar el valor histórico y arquitectónico de dichos edificios, levantados en aquella lejana época en que a Guaabacoa acudían las más linajudas familias habaneras a pasar los rigores caniculares del verano.

Al clausurarse la exposición de «La Cotorra», lo strabajos allí expuestos se llevarán al Lyceum, donde en breve será abierta una exposición.

TEATRO CARRAL

Una función muy buena se llevará a cabo esta noche en el teatro Carral, para la que se ha combinado un interesante programa de películas.

Serán proyectadas las magníficas joyas «La cueva de los bandidos», interpretada por los artistas George O-Brien y Mauren O-Sullivan y la titulada «El caballero de la noche», por el conocido y celebrado actor José Mojica y Mona Maris.

También se exhibirá una revista.

Oscar DE LA CRUZ MUÑOZ.

RADIO Y ELECTRICIDAD

TRASMISIONES PARA HOY

C. M. W.
590 kilociclos

7.30 a. m. DIARIO Hablado.
11.00 a. m. Charla Infantil.
11.30 a. m. Soprano y tenor.
12.00 m. Música variada.
1.00 p. m. DIARIO Hablado.
1.30 p. m. Canciones y poesías.
2.00 p. m. Receso.
4.00 p. m. Orquesta típica.
5.00 p. m. Sopranos y tenor, duos y solos con piano y guitarra.
6.00 p. m. DIARIO Hablado.
7.00 p. m. Audición selecta.
8.00 p. m. La comedia en un acto «Los ojos ciegos», por el cuadro que dirige Enriqueta Sierra. Programa musical por el Conjunto. Charla por el doctor Jorge Mañach.
9.00 p. m. Orquesta típica de Raimundo Pía.
10.00 p. m. Programa cubano-español.
11.00 p. m. Termina.

C. M. C. Y.
1320 kilociclos

5.00 p. m. Septeto.
6.00 p. m. Música variada.
6.30 p. m., Hora de la Caridad, a beneficio del Asilo San Vicente de Paul, con el siguiente programa:
Estudio Sinfónico número 11, Schumann. Danza número 2, Granados. Claro de Luna, Debussy. Piano por la señorita Elena González Labarga. Selectas transcripciones eléctricas.
7.00 p. m. Charlas deportivas.
7.30 p. m. Audición lírica.
9.00 p. m. Tenor.

C. M. A. F.
680 kilociclos

7.30 p. m. Audiciones selectas de la C. M. A. F.
8.00 p. m. Música variada.
8.15 p. m. Recital de violín.
8.30 p. m. De la Habana a la Puerta de Oro.
8.45 p. m. Programa variado.
9.00 p. m. Concierto sinfónico.
9.30 p. m. Música variada.
10.00 p. m. Septeto.
11.00 p. m. Buenas Noches y Hasta Mañana.

C. M. C.
840 kilociclos

10.30 a. m. Orquestas y cantos populares.
6.45 p. m. Poesías, canciones y comedias.
8.00 p. m. Cadena Nacional. Tenor y pianista:
1. Un beso, María Grever.
2. Soy un cobarde, tango-canción, María Grever.
3. Solo de piano, La Alondra, bolero, arreglo para piano, Garay-Lanz.
4. Campanitas de mi tierra, canción, A. Lara.
5. Al recordar tu nombre, canción, María Grever.
6. Solo de piano, Canto de Cuba, Moszkowsky.
8.30 p. m. Orquesta y soprano:
1. Las joyas de la Madona, Preludio, acto segundo, Wolf-Ferrari.
2. Passepied, canción, Leo Delibes. Soprano acompañada con la orquesta.
3. Vals Pathetique, Baron.
4. The Beautiful Blue Danube, vals de concierto, Straus-La Forge. Soprano con la orquesta.
4. Rose Marie, Selección, Friml.
9.00 p. m. Hora Oficial. (Observatorio Nacional).
9.01 p. m. Tenor y pianista:
1. Matinal, canción, C. Delfín.
2. Cuartito sagrado, canción, E. Grenet.
3. Solo de piano, bolero, arreglo especial para piano.
4. Di Na Nu, Vals De Bixio.
5. Yo no se, canción, M. Grever.
6. Solo de piano: a) El velorio; b) Aguanta un poco, danzas cubanas, Cervantes
9.30 p. m. Orquesta y soprano:
1. La danza de las serpientes, Boccalari.
2. Estrellita, canción, M. Ponce. Soprano con la orquesta.
3. a) Serenata árabe, Tárrega; b) Pequeño intermezzo, G. Roig.
4. Tarantelle Napolitana, G. Rossini. Soprano con la orquesta.
5. La Viuda alegre, Selección, Lehar.
10.00 p. m. Bailables.
11.00 p. m. Buenas Noches.

C. M. B. Z.
1010 kilociclos

11.00 a. m. Noticias. Música variada.
12.00 m. Programa variado.
6.00 p. m. Audición infantil.
8.00 p. m. Música variada.
9.00 p. m. Bailables.
10.00 p. m. Variado.

C. M. B. C.
1270 kilociclos

11.00 a. m. Música española.
12.00 m. Orquesta.
1.00 p. m. Grafología.
5.00 p. m. Música variada.
6.00 p. m. Música variada.
7.00 p. m. Música española.
8.00 p. m. Orquesta.
9.00 p. m. Orquesta.

C. M. C. R.
1365 kilociclos

12.00 m. Programa variado desde el Estudio.
4.00 p. m. Asuntos de películas.
9.00 p. m. Trovadores. El juguete cómico «Torotó en el baño».
10.00 p. m. Bailables.

M.E.C.D. 2016

Movimiento de Pasajeros

BARCOS QUE SE ESPERAN

JULIO 10.
President Mc Kinley de New York, Turrialba de New Orleans, Santa Rosa de New York.
JULIO 11.
Morro Castle de New York, Pennsylvania de New York, Florida de Tampa.
JULIO 12.
President Wilson de San Francisco.
JULIO 13.
Quirigua de Cristóbal.
JULIO 14.
Carrillo de Tela, California de San Francisco, Contessa de New Orleans, Florida de Tampa y Key West.
JULIO 15.
Oriente de New York, Siboney de Veracruz.
JULIO 16.
Veragua de New York.

Por los ómnibus

OMNIBUS DE CAMAGUEY

MACK NRO. 15

Turno de 8 p. m.:

En este amplio y lujoso Pullman (únicos en Cuba) que cubrió el turno de la noche, tomaron tickets para él un selecto y nutrido pasaje; entre ellos anotamos a la señorita Amalia Luzón, que se dirige a Camagüey; al señor Eduardo R. Aragón, a Santiago de Cuba; José Fernández, a Sancti Spíritus; doctor Miguel Oliver, a Santa Clara; Pedro M. Suárez, a Holguín; Benito Pérez, para Santa Clara; Angel M. Fernández, a Camagüey; señor Rebose y señora, de regreso para Santiago de Cuba; José M. Curro, a Santa Clara; señoritas Mina y Dinorach Betancourt, a Las Parras, y otros lugares más próximos.

MACK NRO. 12

Turno de 5 a. m.:

En el Mack de esta hora tomaron asientos para el interior los señores siguientes: Félix de la Vega, para Santiago de Cuba; José Fabián Pérez, a Camagüey; Francisco Enríquez a Santiago de Cuba y José N. Espinosa, para el mismo lugar; Oscar Acharandio, a Mnacas; Francisco Lavin, para Placetas; Dositeo Trujillo y Luduving Gans, a Santiago de Cuba; señora viuda de Corujedo, a Holguín y Carlos Gutiérrez, a Coliseo.

MACK NRO. 2

Turno de 7 a. m.:

En el Mack de este turno sacaron boletos para Cascajal: Jurado Cubas; a Camagüey: Lorenzo Menéndez; de regreso para Santa Clara: Gaspar Artiga; para Ciego de Avila, la señora Caridad G. de Morejón y su hija María; a Santa Clara: Jerónimo Pérez; hasta Matanzas, Ernesto y Luis Palacio; a Jovellanos: Emilio R. López; para Esperanza: el señor Mario Alcalde; y de regreso para Placetas: Agustín Díaz y señora.

MACK NRO. 9

Turno de 12.30 p. m.:

Tomaron pasaje en este turno para Camagüey: José Rodríguez y señora; para Santiago: Ernesto Ledón; para Santa Clara: Carmita Espino; para Matanzas, Pedro Saudela; para Placetas, Emiliano Vidaurre; para Cabaiguán, Guillermo Escalera; para Sancti Spíritus, Elías B. Arce; para Santiago: Arturo Villasala; para Santa Clara: Ramón Otero y Joaquín Alvarez.

DEFUNCIONES OCURRIDAS AYER EN LA HABANA

Diodarina Pérez Pereira, blanca, 2 años, San Francisco 1, Toxinfección gastro intestinal.

Eduvigis Gutiérrez Pereda, blanca, 50 años, Sanatorio La Esperanza, Tuberculosis pulmonar.

Eduardo Reyes García Lavín, blanco, 4 años, Libertad 83, Difteria.

María de las Mercedes Torres, mestiza, 54 días, Carmen 6, Toxinfección intestinal.

Juana García, blanca, 42 años, Hospital Municipal, Endocarditis.

Carolina Villa, blanca, 44 años, Alvarado 19, Miocarditis.

Rafael Alvarez, blanco, 38 años, Quinta Covadonga, Tuberculosis pulmonar.

Ricardo Clarín, blanco, 71 años, Martí 347, Miocarditis crónica.

Andrés L. Paredes, blanco, 15 meses, Serafines 9, Bronconeumonía tuberculosa.

Nazario Martínez, blanco, 32 años, Quinta Benéfica, Bronconeumonía.

José Armas, blanco, 50 años, Quinta Benéfica, Gangrena del escrotos.

Bienvenido Carretero, blanco, 23 años, Hospital Las Animas, Fiebre tifoidea.

José Reyes, blanco, 11 meses, Domínguez 28, Fibrosarcomatosis.

Julio Abad, blanco, 17 meses, Fortaleza La Cabaña, Nefritis crónica.

Mario Chacón, blanco, 9 días, San Francisco 192, Hemofilia.

Jorge Enrique Laferte, mestizo, 4 meses, Primelles 37, Raquitismo.

Fe García de Díaz, blanca, 41 años, Cerro 586, Fibroma uterino.

Jesús Corderos, blanco, 6 meses, P. Varela 86, Gastro enteritis.

PUERTO

DESPEDIDA AL EMBAJADOR DE MEXICO

Para Veracruz, zarpó al medio día de ayer el trasatlántico español «Cristóbal Colón», que lleva carga general y pasajeros. Como se había anunciado, en este vapor embarcó, en uso de licencia, el Embajador de México en Cuba, señor Adolfo Cienfuegos Camús, quien fué objeto de una cariñosa despedida, acudiendo el Embajador de España en Cuba, señor Luciano López Ferrer, con el personal de la Embajada, así como significados elementos de la colonia española en la Habana, quienes deseaban testimoniar una vez más al representante de México en Cuba, su agradecimiento por las gestiones y sentimiento demostrado por el gobierno y pueblo de México, por la pérdida de los aviadores españoles, Barberán y Collar.

También un grupo numeroso de diplomáticos acudieron a despedir al señor Cienfuegos.

A UN CONGRESO

También embarcaron en el «Cristóbal Colón», en representación del Distrito Central, los señores David Aizcorbe y Osvaldo Valdés de la Paz, que van a un Congreso de Radio.

EL «SEATRAIN HAVANA»

El ferry Seatrain Havana llegó de New York, con wagones de carga general.

SALIDAS

Salieron ayer el Sempire, para Limón; el Seatrain Havana, para New Orleans; el Cristóbal Colón, para Veracruz; el Santa Elena, para New York y el Orduña, para Liverpool.

EL «PETEN»

Directo, de New York, llegó ayer tarde a última hora el vapor americano Peten, de la Flota Blanca, que trajo carga general, dieciocho pasajeros para la Habana, y conduce carga general y ochenta y nueve en tránsito para Cristóbal.

A ESTUDIOS CIENTIFICOS

Entre los psajeros llegados por este vapor figuran los profesores señores William Couklin, secretario de la Universidad de Harvard; Arturo Kovorkian y Neal Weber, profesores de botánica, quienes vienen para realizar determinados estudios y visitarán Cárdenas y Cienfuegos.

Mr. A. Aavon, representante de la Rubilman Co.

Señor y señora Federico Krieghof, de la Compañía Cubana de Electricidad.

Entre los pasajeros en tránsito anotamos Daniel Nerberg y señora, dueño del Herzberg Fine Art Dying Company.

Mr. y Mrs. Walter Beyer y familia, secretario del Home Insurance Co.; Mr. y Mrs. Wm. Jackson, manager del Liver Bros Life Corp. y otros.

En la Terminal, anoche

EL TREN EXCURSIONISTA DE VARADERO

A las 10 y 45 minutos, llegó anoche el último tren procedente de Varadero, trayendo más de doscientos excursionistas que pasaron el intenso calor de ayer en la incomparable Playa Azul.

EN EL EXPRESO LIMITADO

Embarcaron anoche rumbo al interior entre otros los señores Federico Inclán; Manuel Fleites; Gaspar Terres y señora; Ricardo Soto y Edelberto Hernández para Santa Clara; doctor Pablo Ortega y señora, para Cienfuegos; José A. Villar para Camagüey; Oscar Tellerías y Gerardo Abascal hacia Sagua la Grande; doctor Andrés Coto-Leal para Nuevitas; Rodolfo Tavío y señora hacia Ciego de Avila; Rubén Aguiar y señora, Jorge Serrat y José M. Poll en dirección a Santiago de Cuba.

EL TREN DE SANTA CLARA

Llegó con un retraso de 17 minutos y los siguientes pasajeros señores Fernando de la Maza, Eladio Azcárate y Eduardo Millás de Santa Clara; Joaquín Gómez, Octavio Serrano y René Mendoza de Cienfuegos; Guillermo Muñoz de Sagua la Grande; Salvador Velazco de Matanzas; Antonio Castellanos; Luis A. Moreno y señora de Colón; Enrique López de Encrucijada; Ramón Urquiza y señora de Placetas y el doctor Marco A. Martínez de regreso de Trinidad.

ZAPATOS FINOS POR MUY POCO DINERO LOS ENCONTRARA EN LA VENTA REGALO DE

"TRIANON"

Gran Variedad de Modelos en Piel Blanca, todos los tamaños desde

$1.25

Sandalias de niños desde 50c.

J. Alvarez

NEPTUNO Y SAN NICOLAS
Teléfono A- 7004.

Nota: Al interior 25 c. extra.

Medio Corte para Calle, de entre tiempo en Piel Beig Oscura y carmelita. Tacón MILITAR.

REGLANAS

INTERESANTE CONFERENCIA

Muy celebrada.

Por lo amena y documentada.

Tal fué la pronunciada por mi estimado amigo y compañero doctor Loreto Serapión, en el escenario invisible de la Estación Radiodifusora C. M. B. N. de los hermanos Romeu, el pasado 4 de julio, sobre la independencia de los Estados Unidos de América.

Fué esa conferencia un verdadero himno a la confraternidad, y en ella, nuestro compañero hizo gala de su cultura y conocimientos literarios.

Numerosas fueron las felicitaciones que, con tal motivo, llegaron hasta la popular Estación de Radio de los hermanos Romeu.

Y no menos numerosas las que personalmente recibió el doctor Serapión, por su conceptuosa y brillante conferencia.

Entre ellas, la del cronista.

Muy afectuosa.

Y sincera.

PROXIMA BODA

Se efectuará el miércoles.

En la iglesia de Jesús del Monte.

A las cinco y media de la tarde.

Contraerán matrimonio en ese día la simpática y gentil reglana señorita Ana María Lazo y García y el joven procurador Rogelio Mesa Naranjo.

Con gusto lo consigno.

LA EXCURSION A MATANZAS

Por día aumenta el entusiasmo.

Para asistir a Cárdenas el próximo día 23, a presenciar el juego de base ball entre el club «Regla» y los simpáticos componentes del club «Deportivo» de esa culta y bonita ciudad.

Saldrá la excursión desde la estación de Fesser, en Regla.

Y a sido organizada por el entusiasta Ramón Alvarez Monteagudo.

Todos los que deseen presenciar el juego entre «Regla» y «Deportivo Cárdenas» deben solicitar en Céspedes número 15, en Regla, o por el teléfono XO-1087 el pasaje para esa excursión deportiva.

Es sumamente económico.

Y en coches de primera clase.

CON MUCHO GUSTO

Accedo a una petición.

Me la hacen varias lindas damitas.

Ella es la de publicar el programa de la presente semana del coquetón teatro «Regla», que administra mi estimado amigo José Granda.

Helo aquí:

Hoy, lunes: dos películas, «Nagana» y «La esquina del pecado», a petición.

Mañana, martes: «Carne», por Wallace Beery y otras films.

Miércoles: la serie completa de «Los misterios de la selva».

Jueves: estreno de «La novia desaparecida».

Viernes: Debut del ilusionista Richardine y películas.

Sábado: estreno de «Ponlo en música» y otras films.

Domingo: estreno de «La hermana blanca», por el apuesto Clark Gable y otras interesantes películas.

Quedan complacidas.

Mis simpáticas peticionarias.

REUNION DE PERIODISTAS

Se efectuó el viernes.

En el local que ocupa la redacción de nuestro colega «La Campaña.»

El origen de esa reunión fué la de constituir en Regla una asociación de periodistas y escritores.

Después de un cambio de impresiones en el que reinó verdadero espíritu de camaradería, se acordó nombrar una comisión que se encargara de la confección del reglamento y organización.

Dicha comisión quedó formada por los compañeros Loreto Serapión, Pastor Fernández, Robustiano Sánchez, Carlos M. Hernández y Ramón Alvarez Monteagudo.

Una vez terminado dicho acto, el director de «La Campaña», señor Lorenzo Castro, hizo un brindis a los compañeros allí reunidos.

Próximamente volverán a reunirse los periodistas reglanos.

Previa oportuna citación.

RESTABLECIDO

Lo está.

Un joven muy estimado.

Pedro Mario Suárez Alvarez.

Quien después de haber sufrido una delicada operación en la quinta de la Asociación de Dependientes, me ruega exprese por este medio su agradecimiento al doctor Stincer, enfermeros y demás empleados del pabellón «Avelino González», los que tanta atención y cuidado pusieron en sus momentos de dolor.

Ruego ese que cumplo.

Con mucho gusto.

BODA DE PAPEL

La celebran en el día de hoy.

Un matrimonio distinguido y muy apreciado.

Me refiero al de mis estimados amigos la bella y gentil señora Zenaida Romeu de Serqueira y Gabriel de Serqueira.

Un año de feliz unión.

De amor y felicidad.

Cumplen en el día de hoy.

Vaya, con estas líneas, hasta «Cuquita» y «Nenito» mi enhorabuena.

Muy afectuosa.

UN RECESO

Tendrán estas «Reglanas».

El próximo lunes.

Asuntos que requieren mi actuacin, completamente ajenas al periodismo, me privarán muy a menudo de escribir esta sección que por espacio de más de dos años he venido redactando todos los lunes.

Ello quiere decir que estas «Reglanas» aparecerán en lo sucesivo sin la fijeza acostumbrada.

Sépanlo mis lectores.

Alejandro PEREZ

Saborox
INDICADO CONTRA LA CAIDA DEL PELO Y LA CASPA
70 ¢

Crónica Habanera

(Viene de la Pág. CINCO)

HABANA YACHT CLUB

La prestigiosa sociedad de la playa de Marianao, que preside el doctor Raúl de Cárdenas, se vió ayer, como todos los domingos, muy concurrida desde hora temprana.

Terminadas las regatas de remos junior, en la cual resultó vencedora la canoa del Vedado Tennis Club, se reunieron allí numerosísimas damas y caballeros de nuestra buena sociedad.

También fué grande la concurrencia que almorzó en el viejo Club Náutico, pues pasaban de cuarenta las mesas dispuestas.

Entre ellas se encontraban los siguientes:

Una de dos matrimonios: Manolo Aspuru y María Antonia Alonso y Gonzalo R. Arellano y Grace Pantin.

El Excmo. señor ministro de Alemania, doctor Erythropel, con Mr. y Mrs. Steinbaur, Jorge F. Diago y Dagmar Zittelman de Diago, Mr. y Mrs. Kaupp, y las señoritas Ilse y Annie Erythropel.

Los esposos Elías Maduro y Graziella Párraga con Jacobo Lobo y Estela Menocal de Lobo, Cristina Maduro, Avelino Montes y Mario José Lobo.

Tomás Hidalgo Gato y Celia Comas de Hidalgo Gato con Adriana Morales.

Las señoras Pilar León de Camacho y Lolita de la Vega en una mesita.

Teodoro Smith y María Vázquez de Smith con Anita Smith y Bernardo Solís jr., y Peggy Smith.

Los esposos Pepe Rionda y Cheche Pérez Chaumont en otra mesita.

Dos matrimonios: Pedro Montalvo y Carmelina Tarafa y Carlos Maruri y Nena González.

En una mesita se reunían cinco bellas señoritas: María Antonia Morales, Lourdes Argüelles, Alelí Morales, María Herminia Alvarado y Minina Gómez de Molina.

Rosarito Camacho y Armando Acosta, Elena de Córdoba y Domingo Camacho y Pilila Camacho.

Estelita Santeiro y Joe Rionda, Teresita Rionda y July Castellanos.

Jacinto Llaca y Dora Mendive de Llaca con Esperanza Anglés y Rafael Rodríguez.

La señora Consuelo Sánchez de Colas con Hortensita Colas y Rafael Carrerá.

Una mesa de Mario Pedroso y Angela Herminia Armiñán de Pedroso, Carlos Morales y María Teresa Collazo de Morales, Enrique J. Rodríguez y Rosita Fabar de Rodríguez, y Lolita de Varona, Peter Morales y Gonzalo Pedroso.

China Montalvo y Baldomero Fernández Valle y Carmelina Argüelles y Mauricio Monteagudo.

Alfredo Domínguez y María Antonia Bonnet de Domínguez con Pepe Ravena y Alicia Morales de Ravena y Carlos Arnoldson y Clotilde Alacán de Arnoldson.

Cecilia Boada y Tomás Recio.

Luis Manrara y Marta M. de Manrara y José M. Sera y Graziella M. de Sera.

Alicia Hartman, Bob Borden y Georgina H. de Borden.

Juan F. Gutiérrez y Blanca Prieto de Gutiérrez.

María, Elena, Bebe y Olga Godoy.

Julio A. Arcos e Inés Romero de Arcos, Jorge Luis Echarte y Minina Romero de Echarte y Jorge Echarte jr., Monchi Arcos y Luis Echarte.

Gina Arango y Nicolás Pérez Stable.

Adalberto Sedano y Graziella Carrerá de Sedano.

Miss Dean Thompson, Miss Eleanor Brooks, Miss Jean Coen y Orlando Aguilera y Nicolás Zayas.

Y finalmente, una mesa con un grupo de profesionales, odontólogos, que asistieron al homenaje organizado por el doctor Andrés del Portillo en honor del doctor Blas M. Rocafort con motiv de cumplir éste veinticinco años de ejercicio de su profesión.

Tomaron asiento a la mesa, junto con el homenajeado, los doctores Marcelino Weiss, profesor de la Escuela Dental; Rosendo Forns, Rafael Reinoke, Ulises Odio, Esteban J. Varona, presidente de la Federación Estomatológica de Cuba; Agustín Morales Pedroso, Eugenio Forns, Ramón Moeller, Ramón Suada, Luis Garrigó, Armando Crucet, Eduardo O-Bourke, John Turró y Valentín Pérez del Castillo.

CHATEAU MADRID

Animadísima resultó la fiesta de gala celebrada el sábado por la noche en Chateau Madrid, el simpático restaurant campestre donde a diario se congrega la sociedad habanera.

El ring de baile cubierto, con su original iluminación y moderno decorado ofrecía magnífico aspecto, con gran número de mesas colocadas a su alrededor y en los portales colindantes.

Atendía a todos con su gran actividad el «maitre d-hote» Mauricio Valls, auxiliado por Nick.

El «show», como siempre, obtuvo un gran éxito.

En los bailables actuaron hasta avanzada hora de la noche la orquesta «Siboney» y el septeto «Chateau Madrid».

De la concurrencia allí reunida ofrecemos una relación:

Agustín Alvarez y su esposa Margarita Scull con la señora Esther Henríquez y Michín Alvarez Scull.

María Vivanco de Gómez Mena, con seis parejitas: Olga Gómez Mena y Alfonso Fanjul, Mercedes Gómez Mena y Toto Arias, Carmen Gómez Mena y Willy Menocal, Chiquitica Aspiazu y René de Armas, Madeline Menocal y Manolo Carrerá, Chiquitica Vieta y Miguel Mendoza.

Doctor Marcelo Reyes y Cuca Martínez de Reyes, Evangelina Gutiérrez y Andrés Pérez Chaumont, Aimée Molino y Alfredo Crucet, Olga Mata y Ninini Rodríguez Walling, Gina Chomat y Ricardo Fusté e Isabel Ricart y Evaristo García.

Otilia Bachiller de Morales con Pascual de Rojas y María Antón de Rojas y la señorita Otilita Morales.

Conchita Fernández de Armas con Margarita de Armas y Fernando Avilés, Mariana de Armas y Cuco Morales, María Matilde Aróstegui y Gonzalo Morales y Silvia Aróstegui y José Antonio Guedes.

Miguel Angel Párraga y Silviá Bachiller, en otra mesita.

El doctor Enrique Arango y su gentil esposa Ofelia Cortina, con José A. García Ordóñez y Gloria Montalvo de García Ordóñez; Silvia Menocal y Raúl Arango, Loló Vinent y Federico Cardona.

Josefina de Vega viuda de Posada con Enrique Guiral y Tomasita Ramos de Guiral, y dos parejitas: Beba Smith y José María de la Torre y Betty Paz Alpízar y Joaquín de Posada.

Guillermo Savio y Manuela López de Savio con Angelita Arredondo y Gerardo Ramos y Guillermina Savio y Oscar Suárez.

Dos matrimonios en una mesita: doctor Ramón O. Buigas y Esther de la Cruz, Luis de la Cuesta y Margot Leanés.

Luisa Manrrara de Venero con Poupée Venero y Angel de la Torre y María Elena Venero y Carlos Dufau.

Enrique García Cabrera, el conocido dibujante y Luisa Sigarroa de García Cabrera con José Benítez, Director de «Mercurio» y Esther Heyman de Benítez y Julio Lluria y Rita Soto de Lluria.

Viuda de la Guardia con Josefina y Carmen La Guardia e Ignacio Cervantes.

Francisco Vives y María Luisa Gómez Mena de Vives con Manolita Bravo y Miguel Espelius, Margarita Madrazo y Manuel Reymunde y Ena Senior y Juan Adriansens.

Harry Romney y Yiyina de Cárdenas de Romney con Ricardo Repilado y Ofelia Cabrera de Repilado.

Una mesa de parejitas: presidida por las señoras María Luisa Crabb de Ortiz y Pura Grau de Novella: Chacha Ortiz Crabb y Gabriel Prats, Alicia Castellanos y Rodolfo Franco, Graziella Pascual y Mike Roff.

Gloria Marbán de Rodríguez con Enma Rodríguez Marbán y Herminio Alvaro Carrascal, Gladys Marbán y Mario Miranda y Ana Luisa Peláez y Eduardo Beltrán.

Aidita Gómez Camejo y Eddy Parajón, Ana Luisa Peláez y Eduardo Beltrán y Consuelito Díaz Pardo y Evelio Rada.

Joaquín Martínez Giralt y María Luisa Mestre de Martínez Giralt, Salvador W. de Castroverde y su interesante esposa Gilda Giol de Castroverde, Pedro Carrillo y Josefina González de Carrillo, Emilio Marill y Mercedes Reynaud de Marill y Alicia Dopico y Víctor Echevarría.

Alfonso Amenábar y Lucrecia Faes de Amenábar, Francisco Suárez Rigau y María Bacallao de Suárez.

Armando de Rojas y Manuela Q. de Rojas, Rogelio Sopo Barreto y Celia María Fernández de Sopo, Héctor Socorro y María J. González de Socorro.

Betty Evelyn y Antonio Fueyo, Carmelina Fueyo y Milin Batlle.

José M. Sera y señora y Luis Manrrara y señora.

Alberto Marrero e Hilda López de Marrero, Saviur Cancio y Emilia Ortiz de Cancio y Amparo López y José Ramoneda.

Señor Pereda y señora, con Rita Rodés de Cidre, Silvia Cidre de Arango y María Teresa Moso de Pereda.

Ada Febles y Carlos Rodríguez.

José Cape y Caridad Iglesias de Cape.

Balbino Franco y Rosalía Santeiro de Franco y Eduardo Santeiro y Fe Menéndez de Santeiro.

Teté del Castillo y Manuel Dorticós, Amalia Villegas y doctor Manzano, Monsa Casicedo y Juan del Campo, Liquita Casicedo y doctor Leal.

Felipe Fernández Garcés y Carmelina Pujol de Fernández Garcés, con Allan Collazo y Beba Rosainz de Collazo.

Moisés Almanza y Nena Pequeño de Almanza, Mario Domínguez y Margarita Rivas de Domínguez, con Peggy Luck y M. A. García, Paulina de Beche y doctor Ricardo Machín, Digna Armengol y James Neir, Josefina Lombard y Raúl Perera, Emma Escobar y José Toribio Bravo.

Míster y Mrs. Rembrandt, Miss Adelita Jurick y José Lengyel.

Alberto Almasqué y Conchita Casariego de Almasqué, Jorge E. de Cubas y Evangelina Figueredo de Cubas y Mr. E. H. Selby.

Lydia Fuentes y Eugene O-Neill, Lilly Riquelme y Ray Cavanaugh.

Señora de González con Isabel González y Alejandro Díaz.

Señora de Caballero y señora de Riva con Carmen Caballero y Osvaldo Ruiz, Gaby de la Riva y J. A. Sierra, Carmita Fernández y H. D. Benson y Daysi Loza.

Señora de Benítez con María M. Benítez y Félix Crespo.

Señor López Mayor y señora con Mercy López y Cándido Alvarez.

Edel FARRES.

Tenemos Razones Poderosas

Para LIQUIDAR

Visite todos nuestros departamentos y encontrará lo que se llama UNA VERDADERA REBAJA DE PRECIOS. Y no olvide que esta casa siempre ha vendido exclusivamente

ARTICULOS DE LA MAS SELECTA CALIDAD

TELAS DE MODA, ADORNOS y CONFECCIONES. BAZAR INGLES NOVEDADES, HILOS, MEDIAS, ARTICULOS DE CABALLERO.

GALIANO Y SAN MIGUEL

DR. LEOPOLDO DEL CALVO
ABOGADO

Ex-Letrado de la Sección de Consultoría y de la del Uno y Medio por Ciento. Ex-Jefe del Negociado de Derechos Reales de la Dirección de Rentas Terrestres de la Secretaría de Hacienda.

ESPECIALIDAD: ASUNTOS DE HACIENDA Y CONTENCIOSO ADMINISTRATIVOS.

Obrapía No. 22. Teléfonos: M-6665, M-6669.

E. P. D.

La Sra. Florinda Loret de Mola de Sánchez Batista

HA FALLECIDO

Después de recibir los Santos Sacramentos

Dispuesto su entierro para las diez de la mañana de hoy su esposo, e hijos que suscriben en su nombre y en el de sus demás familiares ruegan a las personas de su amistad se sirvan asistir a la referida hora a la casa calle 2 entre 19 y 21, Vedado, para acompañar el cadáver al Cementerio de Colón favor que agradecerán.

Habana, julio 10 de 1933.

Pedro Sánchez Batista; Pedro, Carlos, Enrique, Oscar, Alina y Florinda Sánchez y Loret de Mola.

Se ruega no envíen coronas ni flores.

Funeraria de Primera Clase
ALFREDO FERNANDEZ
San Miguel 63 Telf. A-4348

¡DEBE tomar buen Café!
¿QUIERE el mejor?
PUEDE pedirlo a

LA FLOR DE TIBES S.A
REINA 37 • TELEFONOS A-3820 / M-7623

fresco!

GENERAL ELECTRIC
CENTURY
WESTINGHOUSE

—DE UN LADO O DEL OTRO—
—AL DERECHO O AL REVES—

—así se sentirá Ud. continuamente invadido por un fresco delicioso y constante, si combate el rigor del verano con su más implacable enemigo:

UN VENTILADOR ELECTRICO

Nadie ignora, por su propia experiencia, lo que significa tolerar los rigores del verano en Cuba — Y sin embargo, ¡es tan fácil librarse de ellos! — Un Ventilador Eléctrico instalado estratégicamente en su oficina, le permitirá rendir su diaria labor sin decaimiento, fatiga o falta de actividad. Y en su propia casa puede agregar al encanto del hogar, el placer de sentirse acariciado por una brisa suave y constante, en estas bellas, pero calurosas noches tropicales.

¡Resuelva rodearse de confort! Adquiera ahora su ventilador eléctrico aprovechando las ventajas que ofrecemos en nuestra

GRAN VENTA ESPECIAL
sólo durante el mes de Julio.

Cía. Cubana de Electricidad
A las Ordenes del Público

fresco!

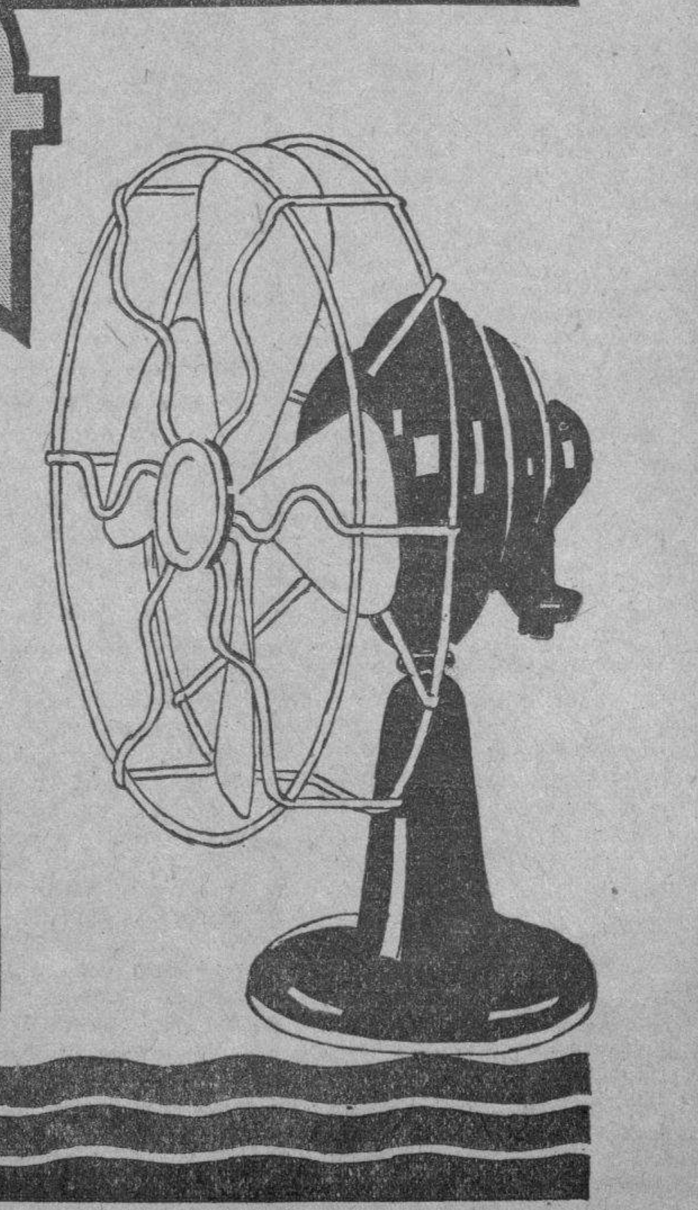

Sensacional Rebaja
de Precios
Grandes Facilidades

M.E.C.D. 2016

LA PIEL DE LOS NIÑITOS se daña facilmente. Muchas madres la protegen Bañandola con ningun otro jabon fuera del
Resinol

METODO CITOFILACTICO DEL PROFES. P. DELBET
DELBIASE
COMPRIMIDOS de sales halogenas de MAGNESIO
POTENTE ESTIMULANTE BIOLOGICO
Detiene los desordenes urinarios debidos a la hipertrofia de la
PROSTATA
Su uso regular constituye la cura preventiva de
CANCER
LABORATOIRE de PHARMACOLOGIE GENERALE
9, Rue Vivienne - PARIS (France)
y en todas las Farmacias.

MAGNESIA SARRÁ
Sabrosa-Espumante-Anti-Acida
Inmediatamente alivia
Jaquecas, Mareos, Acedias.
ASEGURE UN DIA FELIZ
Todas las mañanas tome una cucharada.
DROGUERIA SARRÁ
LA MAYOR

ANGLO AMERICAN DRUG STORE CO.
DE TURNO HOY LUNES
BAJOS DEL "HOTEL PLAZA"
del NEPTUNO y MONSERRATE
TELEFS. A-7920 Y M-4244

FARMACIA
DROGUERIA
DE
"JOHNSON"
DE TURNO LOS LUNES
Obispo Nº 30 TELEFONO-A-2129.

LA MAYOR
35 EDIFICIOS
700 EMPLEADOS
SARRA
DROGUERIA
ABIERTA TODOS LOS DIAS
TODA LA NOCHE LOS MARTES
A-8026 A-3641

Farmacias de Turno

LUNES

HABANA

Pi y Margall No. 30 esq. a Aguiar	A-2120
Maximo Gómez 844	M-4680
Ave. de la República y S. Francisco	U-6816
Maximo Gómez cuarenta y cuatro	M-5494 M-4011
Habana 42 esq. a Cuarteles	M-4890
Desagüe y Marqués González	U-4700
P. Varela 227	A-6766 M-5089
Ayesterán y Bruzón	U-6919
Ave. Simón Bolivar 141	M-4050
Ave. Simón Bolivar 55	M-5050 M-4466
Zenea y Soledad	U-1694
General Aguirre 86	M-4543
Padre Varela No. 32	U-6795
Rafael Martínez Alonso 41	M-4036
E. Palma y Genios	M-4404
Ricla 99	M-5886
Ave. de Bélgica 67	M-4288
Av. de Bélgica y Zenea	M-4244
Gloria 93 esq. a Angeles	
M. Suárez y Ant. Ma. Lazcano	M-5677 M-2897
Américas Arias y San Nicolás	A-6666
Gral. Aguirre y Estrada Palma	M-4318
Padre Varela No. 1	U-1144
Ricla esq. a Mercaderes	A-2816
Merced y Habana	M-4370 M-9582
Alcantarilla 24	M-5193

VEDADO

Ave. Wilson No. 130 entre 10 y 12	F-5656
Calle J. No. 1 esq. a Calzada	F-6128
Calle 17 No. 330 entre A y B	F-6089
Calle 23 y C	F-6246
Calle 26 entre 25 y 27	F-6210

VIBORA

10 de Octubre y San Mariano	I-7727
10 de Octubre 801 esq. a Paco	I-2666
Martí y Arnao Rpto. Santa Amalia	I-7878
Concepción y Ave. de Acosta	X-2244
San Mariano y Armas	X-2323 X-3023

JESUS DEL MONTE Y SANTOS SUAREZ

Santa Emilia y Paz	I-7458
San Benigno y Zapote	I-7575
Ave. Presidente Gómez 2	I-1111 I-3333
10 de Oct. 143	M-4039 A-5936

LUYANO

Fábrica y Santa Felicia	X-2246
Calzada de Luyanó 7	I-7237
Concha y Juan Abreu	X-2424

CERRO

Calzada del Cerro 697 esq. a Lombillo	I-7781
Churruca 29	I-7650
Salvador y San Quintín	I-7602

NOTA.—Este grupo deberá prestar el servicio público todo el día y toda la noche de los domingos y Fiesta y Duelo Nacional siguientes: Enero 22; Marzo 5; Abril 16; Mayo 28; Julio 9; Agosto 20; Octubre 1; Noviembre 12; Diciembre 24.

HABANERAS

LA MODA ACTUAL

MODELOS ELEGANTES

El tema de las modas es inacabable, cuando pensamos que ya no hay nada que decir, surgen nuevos estilos y cambios en el corte, echando por tierra lo que dijimos ayer.

Es menester a veces acentuar los detalles ofreciendo infinitos puntos que son los que precisamente hacen variar la moda. En los modelos de **Augustabernard** abundan los detalles esos a que me refiero, confirmando lo que he dicho ya en muchas ocasiones que no depende la elegancia del costo de los trajes.

En el modelo 285 de esta modista, hecho en crepé morado oscuro, vemos un traje tan sencillo como es posible que lo sea la falda hasta el tobillo, con el escote alto y la silueta nueva, larga y apretada, un poco más amplia por detrás pero en comparación muchos de lamé o terciopelo lucirían baratos llevándose con una pieza que se compone de dos pieles de Marta.

Mainbocher es otro maestro que supera en la sencillez elegante. Tiene todo un grupo de trajes de más vestir para de tarde en crepé negro o crepé satín que lucen simples a primera vista pero que en realidad son de una elegancia distinguida por su corte maravilloso y su drapeado.

La mayoría de estos modelos tienen mangas kimonas sencillas, un alivio de tantas hombreras que parecen todo bajo el cielo menos lo que son. Las faldas generalmente están amoldándose a las caderas, y desde ahí se hacen más amplias, con pequeños vuelitos o pliegues.

La nueva línea se forma con vuelos también en la cintura, formando un pequeño malakoff que le presta mayor interés a la silueta. Los modelos que se ven en el grabado son uno de terciopelo azul fuerte con unos recogidos en la falda que forman todo el adorno del vestido y el de la derecha es un modelo **Patou** de velo blanco, a cuadros rojos, con cinturón de terciopelo rojo también al igual que los guantes.

NUEVA TENDENCIA EN LAS MODAS

La mujer necesita que cada día la moda sea más femenina para que contraste con la vida activa que se hace. Es necesaria la reacción de las cosas prosaicas del día y en vista de eso la moda crea en modelos y telas, las que mejor le vienen a ellas. Cansadas durante el día de llevar la falda corta, sencilla y práctica en estilo de calle que es el mejor para el movimiento de los negocios, tiendas o sport, quieren lucir por las noches todo lo contrario, llevando faldas largas para que los hombres sean más atentos con ellas, obligándolos a todas aquellas pequeñas atenciones que tanto agradan como llamar la máquina que las conduce, sacar el asiento, sostener la puerta abierta y otros mil detalles que van olvidándose a fuerza de ser ellas las que tienen que hacerlo.

A LA SOMBRA

Quiero, asomarme a la sombra que doblega tu vida...
Quiero ser en tu estancia una luz suspendida,
esa que en mis entrañas, para tí, yo te llevo instintiva...

Quiero, asomarme a la sombra de tu vivir extraño,
para dejar entre tus fauces secas,
el frescor de mis besos, fragantemente hermanos...

Quiero, dejar la vida, dejando en tu destierro,
mi emanación fragante, mi voluntad de hierro...

Mary Morandeyra.

SECRETOS DE BELLEZA

Es preciso conocer bien la naturaleza de la propia piel para conservarla linda mucho tiempo.

Una piel seca no puede tratarse como un cutis grasoso. Cualquiera que sea nuestra epidermis hay que librarla de cosméticos que la echan a perder.

El jugo de melón conviene a las pieles secas y el jugo de fresas a las grasosas.

Una infusión de flores de espliego tonificará las carnes blandas, pero estos remedios no se harán todos los días porque el uso constante hace perder su eficacia.

MENU DEL DIA

Almuerzo	Comida
Cup de melón.	Grape fruit.
Huevos a la malagueña.	Sopa Juliana.
Picadillo de pollo.	Empanaditas de pescado.
Arroz blanco. Platanitos.	Lengua asada con puré.
Ensalada de papas y coles.	Ensalada de aguacates.
Huevos a la nieve.	Cake de café.

RECETAS DE COCINA

Estofado de carne de puerco

Se lava la carne partiéndose en pedazos chicos. Se hace un sofrito en manteca con bastante cebollas y ajos picaditos, se echan los trozos de carne adobada con naranjas agrias, sal, pimienta y un poco de orégano tostado y un cucharón de vino tinto. Cuando se empieza a secar se añade un cucharón de caldo y otra copa de vino tinto y se tiene al fuego hasta que la carne esté tierna, agregándose entonces pedazos chicos de boniatos salcochados, teniéndolo al fuego un rato más sin dejarlo hervir.

M. R. de FONTANILLS

EL TOURISMO EN SANTANDER

SANTANDER, junio.—Esta provincia está haciendo intensa propaganda en pro del turismo. Véase, como muestra el texto de uno de los anuncios:

El forastero que no conozca la ciudad puede emplear su tiempo visitando los siguientes lugares, a pie, en tranvía o taxi:

El Sardinero y sus famosas playas, divididas por el pequeño y delicioso parque de Piquío.

El lujoso y elegante campo de Lawn-Tennis, de la Magdalena.

El palacio que fué de don Alfonso de Borbón, en el mismo pintoresco sitio.

La Universidad Internacional.

La Catedral, del siglo XVIII, con el sepulcro del obispo Santiago.

La iglesia del Cristo, que sirve de base a la Catedral.

El Museo de Biología marítima.

Las Bibliotecas de Menéndez y Pelayo y Municipal.

El palacete de Pérez Galdós, donde el maestro escribió sus más célebres obras dramáticas y novelescas.

La plaza de toros, capaz para 12 000 espectadores.

El Campo de Golf, de Pedreña.

La avenida de Pablo Iglesias, soberbia cornisa sobre el mar.

El faro de Cabo Mayor, en una punta de la costa.

CASTORIA
JARABE MEDICINAL

PARA EL BIENESTAR DE LOS NIÑOS

Hace más de sesenta años que los médicos vienen recetando Castoria para las dolencias comunes de los niños. Ese remedio regula el delicado organismo infantil, entonando el estómago y estimulando suavemente los intestinos.

El gusto del Castoria es tan agradable, que los niños lo toman con placer. Es un remedio eficaz e inofensivo hasta para los pequeñuelos de más tierna edad. Suave y benigno, el Castoria nunca da retortijones.

Compre un frasco hoy mismo.

23

OBREROS DE SOCORROS MUTUOS EN UNA FIESTA

La Sección de Propaganda de la «Sociedad de Socorros Mutuos de Obreros de La Habana», que con tanto acierto preside el incansable señor Antonio Pérez G., está ultimando los detalles para poder celebrar la verbena el día 15 donde hará uso de sus facultades el Mágico de las Teclas, señor Antonio María Romeu y el sexteto Bellamar, (ambos, por primera vez en «El Carmelo»).

Esta Sección invita a las damas y jóvenes de la urbe habanera, que no dejen de ir a la verbena el día 15, en la seguridad absoluta de que quedarán complacidos, dado el conjunto musical que se presenta, cobrando tan sólo la guardarropía.

Habrá sorpresas, que por medio de una experta comisión, se repartirá a la concurrencia; no olvidando al mismo tiempo que todos estos esfuerzos son puramente benéficos.

ESTADO DEL TIEMPO

Nota del mediodía del domingo.

Las persiones son altas en el Atlántico al sur de las Bermudas con buen tiempo y en la mitad norte del Golfo con barómetro sobre la normal. En el Mar Caribe y resto del Golfo las presiones en general normales y el tiempo bueno.

Pronóstico para el lunes:

Buen tiempo, exceptuando turbonadas. Vientos flojos a frescos del nordeste al sur.

Observatorio Nacional.

DISTRITO CENTRAL DE LA HABANA

Departamento de Administración de Impuestos.

AVISO

Ejercicio de 1933 a 1934.

Patente Semestral de Alcoholes. (Impuesto sobre expendición de Vinos, Licores y Aguardientes).—Impuesto Territorial Sobre Fincas Urbanas: Primer Trimestre. — Impuesto Sobre Industrias, Comercios, Profesiones, Artes y Oficios. (Patente Anual Grupo 1ro. Tarifa de Libre Regulación).—Primer Semestre. (Grupo 2do. Tarifa de Libre Regulación).—Impuestos Sobre Juegos Permitidos: Anuales y Primer Semestre.—Industria en Ambulancia. (Primer Semestre). Ocupación de la Vía Pública. (1er. Semestre).—Flote y Navegación y Embarcaciones de Recreo, Permisos Especiales, Perros, Perras y Perros de Caza.

PRIMER SEMESTRE POR FINCAS RUSTICAS. — PRIMER SEMESTRE POR SOLARES YERMOS (Ley de Obras Públicas).

Se hace saber a los contribuyentes por los conceptos expresados, que pueden acudir a satisfacer sus respectivas cuotas, sin recargo alguno, a las Oficinas Recaudadoras de este Distrito, situadas en los bajos de la Casa de la Administración Distrital, calle de Mercaderes entre Presidente Zayas y Pi Margall, todos los días hábiles, desde el día 1 de Julio hasta el día 8 inclusive, del próximo mes de Agosto de 1933, PARA TODOS LOS CONCEPTOS EXCEPTO FINCAS RUSTICAS y SOLARES YERMOS (Ley de O.P.), que será desde el 10 de Julio hasta el 7 de Septiembre de 1933, durante las horas, comprendidas entre las 8 a.m. y las 12 m. todos los días hábiles, con excepción de los Sábados en que la recaudación será de 8 a 11 de la mañana.

Las «Patentes de Alcoholes» se pagarán en la Taquilla Nro. 1 y el que no lo hiciere dentro del plazo fijado incurrirá en el recargo de la doble patente, conforme al Artículo 206 de la Ley de Impuestos Municipales.

«Fincas Urbanas», Calles de la letra «A», en la Taquilla Nro. 2; de la «B» y «C», en la Taquilla Nro. 3; de la «D» a la «F», en la Nro. 4; de la «G» a la «L», en la Nro. 5; de la «LL» a la «O», en la Nro. 6; de la «P» a la «R», en la Nro. 7; de la «S» en la Nro. 9; y de la «T» a la «Z», en la Taquilla Nro. 11.

Las Patentes de Industrias, Comercios, Profesiones, etc., se pagarán en la Taquilla Número 15.

«Juegos Permitidos», «Flote y Navegación», «Permisos Especiales», «Perros y Perras», «Industrias en Ambulancias», y «Ocupación de la Vía Pública», se pagarán en la Taquilla Número 8.

«Fincas Rústicas, se pagarán en la Taquilla Número 11.

«Solares Yermos», (Ley de O.P.), se pagarán en la Taquilla Nro. 8.

Al efectuar sus pagos deberán los contribuyentes PRESENTAR EL ULTIMO RECIBO QUE HUBIEREN SATISFECHO; y se les advierte, que el que no pagare su cuota en el plazo señalado, incurrirá en las penalidades y recargos que respectivamente establecen la Ley de Impuestos Municipales y la Tarifa de Libre Regulación, siguiendo contra él los procedimientos que las mismas autorizan.

Habana, Junio 23 de 1933.

Fdo. JOSE IZQUIERDO JULIA,
Alcalde del Distrito Central.

SOCIEDADES ESPAÑOLAS

NO DEBEN QUEJARSE LOS SOCIOS DE LA ASOC. DEPENDIENTES

Porque los servicios se hacen en bien de todos los socios y manteniendo todos sus derechos

Los servicios a los socios y a las asociadas en la Asociación de Dependientes del Comercio, que cuentan cincuenta años de tradición, de experiencias y de esfuerzos, se proporcionan de manera tan amplia y regular como lo exigen los Estatutos de la misma.

Es público que la alta dirección social se preocupa de que esto sea en todo momento una relidad. Y es fácil de comprobarlo usando—desde luego—con pleno derecho, estando al día en los pagos cualquier servicio de la Sociedad.

Al que tiene derechos, todos los derechos.

Al que necesita servicios, todos los servicios que necesite.

La Casa de Salud atiende con solicitud y eficacia al asociado o a la asociada que a ella acude. El Centro se dispensa la mejor atención en los varios que en él se hallan instalados (consultorio médico, gabinete dental, sala de inyecciones, lavados, etcétera).

Y no hay que dar oídos a comentarios, ni a murmuraciones.

Una de las formas de viabilizar la circulación del dicho ligero es prestarle atención, y repetirlo sin conocimiento directo y personal de su razón o sin razón.

Podemos afirmar que toda queja o indicación formulada al Presidente de la Sociedad es atendida sin pérdida de tiempo.

Y que se acepta con gusto cualquier sugestión encaminada al bien de la colectividad.

Los asociados y las asociadas tienen el camino expedito para comunicarse con el Presidente, personándose en el Centro o escribiéndole sobre los particulares que deseen tratarle.

Las puertas están abiertas y el deseo de acertar es permanente.

LA ELEGANTE MATINEE EN EL CENTRO CASTELLANO

Ayer tarde, como anunciamos oportunamente, se celebró la matinée organizada por la entusiasta y triunfadora Sección de Recreo del importante y querido Centro. Con tan donoso motivo, sus salas y salones, artísticamente decorados, se vieron plenos de juventud sobresaliendo un enjambre precioso, elegantísimo y gracioso de damas y damitas, que bailaron alegremente durante todas las horas de la tarde; asistieron casi todos los asociados, con los directivos, los Presidentes de las Secciones y muchas distinguidas familias invitadas a las horas, que discurrieron amables y donosas, en la alegría propia de los corazones juveniles.

Las orquestas admirables en la ejecución de sus muy elegantes programas, mereciendo algunas el aplauso de todos los concurrentes y el bis correspondiente. Y los de la Sección de Recreo y Adorno se mostraron tan galantes e hidalgos como son todos los hombres nacidos en la noble tierra de Castilla.

Sea enhorabuena.

JUNTAS DIRECTIVAS

HIJOS DE PASTORIZA: Celebrarán Junta Directiva, hoy, lunes, a las ocho y media de la noche, en el Centro Gallego.

CLUB CHANTADA Y SU PARTIDO: Celebrará Junta Directiva el día once del actual, a las ocho y media, en el Centro Gallego.

CLUB TINENTENSE: Celebrará Junta Directiva el día diez del actual, a las ocho y media de la noche, en el Centro Asturiano.

GRAN VERBENA TRIUNFAL EN ASOCIACION CANARIA

Pocos días faltan para que tenga efecto en esta Capital, una fiesta que por su brillantez y magnificencia ha de ser objeto de los más favorables comentarios por parte de todos los que asistan a ella.

Nos referimos a la gran «Verbena Triunfal», que con tanto tesón vienen organizando los componentes de la Sección de Recreo y Adorno, con la cooperación muy entusiasta de su Comité de Damas, de la Asociación Canaria, para el día 15 de los corrientes en su local social de Prado y Neptuno, altos.

Un reputado jardín ha sido el encargado de confeccionar el adorno floral que han de lucir en esa noche los salones y el roof garden, así como se halla al frente de los trabajos de la iluminación eléctrica, un reputado ingeniero que en el día de ayer se encontraba dando los toques finales a la labor a él confiada.

El adorno floral y el alumbrado estará de acuerdo a fin de que el efecto dé el resultado apetecido.

Los reputados conjuntos musicales de Belisario López, el jazz band de los Hermanos Martínez y los septetos Sonora Matancera y Encanto, son los encargados de la amenización de esta verbena.

Desde las nueve de la noche comenzará la fiesta y terminará a las cuatro de la mañana.

En la Secretaría General de la Asociación Canaria continúanse expidiendo las invitaciones para damas y señoritas.

No lo olviden, pues, las personas que deseen asistir, pues es requisito indispensable la presentación de la invitación a la Comisión de Recibo, que se encontrará a la entrada del local social, desde las ocho de la noche del sábado 15 de julio actual.

CELEBRARA UNA FIESTA LA COLONIA ESPAÑOLA

La Comisión Organizadora del acto cultural que próximamente ha de celebrar la Colonia Española de La Habana, se encuentra trabajando con toda actividad en la confección del programa.

Por hoy podemos anticipar que en mismo ha de figurar una conferencia sobre asunto histórico y científico y que actuarán conocidos y valiosos elementos artísticos.

Dado el interés que demuestra la Comisión, se espera sea un valioso acto el que la Colonia Española de La Habana brinde a sus asociados e invitados, aunando en el mismo los fines recreativos y culturales.

HERMOSA LA JIRA DE LOS COAÑESES EN "LA TROPICAL"

Tuvo lugar en el gran salón «Ensueño», culminando en un éxito para los organizadores

Los valientes asturianos del Concejo de Coaña, asturianos muy lejanos, ya que lindan con las tierras gallegas; pero asturianos más asturianos que los que nacimos a la vera del «mofu» que entresale de las augustas piedras de la Catedral de Oviedo; acordaron en una vibrante y fraternal Junta General, celebrar una fiesta galana y típica, digna de los Coañenses de acá, de allá y de todo el mundo, porque a través de todo el mundo peregrinan estos genios astures del formidable Concejo.

Y en efecto efectivamente, que dice un amigo mío que va a la Junta General del Centro, a perorar, la fiesta se celebró ayer; y fué rumbosa, galana y más asturiana que un calcetín de rico paño y en la cual aterrizaron muy delicadamente los coañenses con todos y con todas las personas distinguidas que a tan cordial y admirable acto fuimos invitados. La fiesta, se comenzó a las doce en punto; y se celebró en el Salón «Ensueño» de la fermosa Tropical, cobijo noble, fresco y elegante que dispuso el señor Julio Blanco Herrera les fuera ofrecido a los coañenses para su contento y encanto.

Y como a tal señor, tal honor, a las doce no se cabía de xente asturiana, de xente noble, de xente de buen ver, de buen yantar y de mejor beber, porque así somos todos los asturianos del mundo y su comarca.

La fiesta se inició con un fraternal banquete; que presidieron: señor Presidente José María Pérez Cayol, señorita Clarita Pérez Cayol, señorita Delfina Domenech, Agustín García Méndez, José Acevedo, José Iglesias, Constantino García Méndez, Juan Villamil, José Carvajal, Juan Pérez y el señor Alejandro R. Castrillón. Señor Agapito García y señora, Presidente del Centro Asturiano, Presidente de Navia, Presidente de Naturales del Concejo de El Franco, Sargento Sierra, por la Comandancia Militar; Francisco Méndez-Mori, Secretario de la Confederación de Sociedades y Clubs Asturianos.

Allí hemos saludado también, a los vices señores Agustín García Méndez, y Agapito García, al Secretario señor José Carvajal, al Contador señor Alejandro R. Castrillón y a todos los vocales.

En todo el salón, más mesas; decoradas con flores, y más romeros y entre éstos una romeras de las de acá bóse el mundo; he aquí sus dulces nombres:

Señoras: Elena Gómez de García, Luz de Martínez, Pilar Peñalosa de Anes, Brígida Cardoso, Mercedes Sevilla de Castro, Concepción Suárez de María, Caridad Méndez de Méndez, Teresa García de García.

Señoritas Anita Méndez, Paulina Méndez, Josefa Fernández, Carmita García Méndez, y Tela García y algunas más.

A todos se sirvió un excelente menú que discurrió entre la cordialidad más sincera como toca y corresponde a las nobles almas asturianas, y en acabando el banquete, comenzó una elegantísima matinée que se prolongó hasta las horas en que el sol se despedía tan atento y tan cortés como siempre.

La fiesta un éxito, por el cual enviamos un cariñoso abrazo a todos los de Coaña. Y a los de la comisión organizadora, señores: Presidente: Juan Pérez; Vocales: José Carvajal, Evaristo García, José Méndez, Jesús García Méndez, José García, Francisco Fernández y Juan Fernández.

UN GRAN BAILE EN EL CENTRO MONTAÑES

Con el entusiasmo característico de todos los componentes de la Sección de Recreo, Cultura y Bellas Artes de este Centro, siguen los preparativos para la grandiosa Velada Bailable que el próximo domingo día 16 del actual, celebrarán los montañeses en sus amplios salones de Prado y Neptuno.

Distintos números han de figurar en el programa artístico de los que damos a conocer hoy; actos de prestidigitación por el profesor Charles Lewis; los excéntricos malabaristas López y Alvarez acompañados al piano por la profesora, gentil señorita Alicia Mirracht; canciones por la simpática señorita Elenita Lazcano acompañada por su profesora la señora Dolores Alvarez; la Estudiantina social; el chispeante y talentoso acto Emilio Graciani con la señora Emilia Dumovich y otras partes de su compañía interpretarán una graciosa obra. Habrá otros números que daremos a conocer en breve.

Terminada la parte artística una afamada orquesta ejecutará los bailables con los que dará fin esta fiesta.

Apenas anunciada esta fiesta, llueve el pedido de invitaciones para asistir a ella y tanto en la Secretaría de la Sección como en la Secretaría General, pueden conseguirse estas todas las noches de 8 a 11.

Los señores asociados tendrán derecho a concurrir a esta velada presentando solamente el recibo del mes actual a la comisión de Puerta.

EL PROXIMO LUNES SE DISTRIBUIRA EL INTERESANTE LIBRO

Nicolás Rivero
"CON LA ESPADA Y CON LA PLUMA"
por el
CONDE DEL RIVERO

La vida de don Nicolás lleva por sí sola tan intenso cariz de novela, que su héroe parece una creación de la fantasía, un personaje de fábula. Como si hubiese salido del mismo marco que los Hernán Cortés, bachilleres en arte y capitanes conquistadores y los Alonso de Ercilla que manejaba «ora la espada, ora la pluma». Por eso al conde del Rivero le han bastado simplemente la vida y los hechos de su biografiado sin fantasear nada sobre ellos, para que semejen una novela. Veamos. Del seminario al campo carlista. Del campo carlista a la prisión. De aquí a la deportación en Canarias; de Canarias a Cuba; fugado de esta Isla, otra vez a las huestes de don Carlos; de ellas a la emigración de Francia; de comandante a notario en la Universidad de Oviedo; otra vez a Cuba para ocupar una secretaría municipal. Empuña la pluma de periodista para tronar en «El Relámpago», en «El Rayo» y en «La Centella» contra la omnipotencia de los Capitanes Generales Nueva deportación a España y regreso a Cuba, de la prisión a la redacción del DIARIO DE LA MARINA y de ésta a la dirección, precisamente cuando estalla la guerra de la Independencia cubana. Pedreas de las turbas al edificio del DIARIO DE LA MARINA por las inexorables campañas de don Nicolás contra el terrible Weyler. Diecisiete años de aquellas «Actualidades», en que cada párrafo era una estocada contra todos los follones y malandrines y un escudo invencible para la defensa y protección de todo lo justo, de todo lo noble, de todos los intereses hispano-cubanos y de todo principio moral y religioso. Envidias ruines, malévolas calumnias, rencores impotentes.... Y vuelta a la terrible ironía de sus «Actualidades».

(DEL PROLOGO DE DON LEON ICHASO)

LA TIRADA DE ESTE LIBRO ES MUY CORTA. SI LE INTERESA ADQUIRIRLO LLENE EL ADJUNTO CUPON Y ENVIELO POR CORREO.

CUPON

Editorial Alfa.
Apartado 2375.
Habana.

Sírvase enviarme un ejemplar del libro «Nicolás Rivero, con la espada y con la pluma». Acompaño a la presente giro postal o check intervenido por valor de UN PESO para que lo remita certificado a la siguiente dirección.

Sr. .....
Calle ..... No. .....
Pueblo ..... Provincia .....

DESPIERTA ENTUSIASMO EL DIA DEL VENDEDOR

Pocos, por no decir ningún festival, ha despertado tanto entusiasmo como el que el Centro de Vendedores Comerciales, tiene preparado para el día 6 de agosto, en todos los jardines de La Tropical con el sugestivo título de «El Día del Vendedor», grandes casas de comercio, así como la totalidad de las industrias, han ofrecido ya su valiosísima cooperación, y es más, ya han separado muchas de ellas, infinidad de merenderos, que contratados por el Centro, están repartiéndolos completamente gratis a quien los solicita, por lo que no deben los señores que deseen concurrir con su familia, dejarlo para última hora, ya que como dejamos dicho, ya son muchos los que hay separados y sólo cuenta ya este Centro, con cuarenta, a esta fecha, así que hay que apresurarse a solicitarlos.

Los conjuntos musicales, como ya hemos dicho repetidas veces, son los más completos que fiesta alguna pueda reunir, los regalos para las damas y las sorpresas para los caballeros que habrá ese día, son numerosísimas, así que no olvide el 6 de agosto, en todos los jardines de La Tropical, ni tampoco de separar con tiempo su merendero, en Barcelona 6, altos, todos los días, de 8 a 10 p. m. o por el teléfono M-6495.

EL CENTRO DETALLISTAS EN TODA «LA TROPICAL»

La Comisión de Fiestas que tiene a su cargo la organización del grandioso festival que el Centro de Detallistas de La Habana efectuará el último domingo de este mes (día 30), en todos los hermosos jardines de la gran cervecería La Tropical, en Puentes Grandes, presidida por el señor don Manuel García Menéndez y en la que actúan como Director y Secretario los señores Lucio Fuentes y Felipe Villar, respectivamente, viene desplegando inusitada actividad en los preparativos de esta grandiosa fiesta, que según nuestra impresión resultará no tan sólo la mejor del año, sino posiblemente también de cuantas hasta el presente se hayan efectuado en La Tropical.

A parte de los conjuntos musicales que amenizarán el acto, considerados como «los mejores» y que indudablemente constituirán la delicia de los bailadores: las orquestas de Antonio María Romeu, Belisario López, «Social», (de señoritas), los septetos Sonora Matancera y Nacional y el jazz band Hermanos Martínez, gaitas y tamboriles, etc., la Comisión prepara muy gratas sorpresas para los asistentes, tanto para los caballeros como para las damas, de las que, como tales sorpresas, nada se nos ha querido decir, guardándose reserva sobre ellas; pero garantizándonos que serán de imborrables recuerdos para los que asistan a esta fiesta.

Además, como ya hemos dicho en otras notas, no faltarán diversidad de finos obsequios para las damas: perfumes, flores, etc.

Ha sido un éxito hasta el momento, la venta de entradas entre asociados y protectores de la Institución, sobrepasando al cálculo más optimista que se había hecho.

La finalidad de la fiesta, de carácter benéfico y el moderado costo de las entradas, cuyo precio es el de 50 centavos para los caballeros y gratis para las damas, ha sido seguramente la causa determinante de ese éxito, que tendrá la más plena confirmación el domingo 30 del actual.

Las entradas se encuentran a la venta en casi todos los establecimientos de víveres al detall, y en la Secretaría de la Institución, Reina números 104 y 106, altos. Teléfono: A-1772.

UNA SOLA PRUEBA
¡ASMÁTICOS!!
LOFAOL
DROGUERIA "SARRÁ"

POLVOS DE ABISINIA
EXIBARD
Sin Opio ni Morfina
Muy eficaces contra
ASMA
Catarro — Opresión
y todas afecciones espasmódicas de las vías respiratorias.
Doctor H. FERRE
22, rue Richelieu
PARIS
TODAS FARMACIAS

M.E.C.D. 2016

EL GATO NEGRO

SUBA LA CUESTA... UN GATO ENCERRADO DE EL GATO NEGRO LE DA EL CHANCE DE LOS $35,000

Usted ASEGURA su derecho al GORDO cuando juega un billete de EL GATO NEGRO. Aquí vendimos el 3o.: 21,920-$2,500

Cacheiro y Hermano

— 7845 —

El mejor précio a revendedores

Números a la venta en la Casa Central. Sorteo de Julio 16:

Entero: $6.50 franqueo: 17 cts. por el entero y 11 cts. por la hoja.

82	2655	5552	8158	10929	13153	16219	19504	22057
120	3008	5745	8257	11329	13831	16375	19677	22566
449	3727	6141	8819	11505	14358	16742	19929	22807
1349	3757	6362	9057	11569	14523	17323	20006	23306
1932	4104	6434	9144	12282	14644	17569	20182	23556
1954	4187	7056	9735	12344	15311	17912	20240	23614
2182	4839	7579	10034	12414	15366	18246	21045	24128
2241	5125	7908	10385	13004	15514	18269	21110	24234
						18331	21944	24262

PREGUNTE POR estos números especiales:

5111
14441
17077

CAMBIO DE MONEDAS

en todas cantidades, dando la mejor cotización de plaza. No cierre negocio sin antes vernos.

PAGAMOS los Premios Mayores el mismo día del Sorteo.

CASA CENTRAL: Obispo 65. Teléfonos A-0000 y A-7780. SUCURSALES: Obispo y Aguiar. Teléfono M-4017. Galiano y Zanja. Teléfono A-9298.

SECRETARIA DE HACIENDA

DIRECCION GENERAL DE LA LOTERIA NACIONAL

LISTA de los números premiados en el Sorteo No. 880, ordinario, celebrado en la Habana el 9 de Julio de 1933

NUMEROS	PESOS
DECENA	
23.	— 50
32.	— 25
40.	— 25
62.	— 25
93.	— 25
CENTENA	
113.	— 25
152.	— 25
172.	— 25
192.	— 25
218.	— 25
220.	— 25
249.	— 25
261.	— 50
267.	— 25
292.	— 25
293.	— 25
320.	— 25
328.	— 25
341.	— 25
349.	— 25
370.	—250
378.	— 25
382.	— 25
392.	— 25
400.	—250
445.	— 25
476.	—250
495.	— 25
542.	— 25
547.	— 25
569.	— 25
596.	— 25
597.	— 25
601.	— 25
632.	— 25
653.	— 25
662.	— 25
668.	— 25
689.	— 25
697.	— 25
711.	— 25
751.	— 25
783.	— 25
795.	— 25
812.	— 25
840.	— 25
924.	— 25
957.	— 25
975.	— 25
990.	— 25
MIL	
1023.	— 25
1057.	— 25
1070.	— 25
1086.	— 25
1089.	— 25
1118.	— 25
1133.	— 25
1134.	— 25
1136.	— 25
1151.	— 25
1161.	— 25
1237.	— 25
1253.	— 25
1258.	— 25
1282.	— 25
1333.	— 25
1386.	— 25
1413.	— 25
1425.	— 25
1430.	— 25
1441.	— 25
1507.	— 25
1516.	— 25
1528.	— 25
1553.	— 25
1575.	— 25
1576.	— 25
1587.	— 25
1590.	— 25
1612.	— 25
1626.	— 25
1645.	— 25
1655.	— 25
1664.	— 25
1669.	— 25
1670.	— 25
1683.	— 25
1693.	— 25
1712.	— 25
1759.	— 25
1765.	— 25
1768.	— 25
1776.	— 25

NUMEROS	PESOS
1783.	— 25
1784.	— 25
1809.	— 25
1816.	— 25
1819.	— 25
1825.	— 25
1829.	— 50
1837.	— 25
1860.	— 25
1869.	— 25
1870.	— 25
1872.	— 25
1898.	— 25
1899.	— 25
1906.	— 25
1908.	— 25
1910.	— 25
1915.	— 25
1920.	— 25
1931.	— 25
1955.	— 25
1956.	— 25
1985.	— 25
1995.	— 25
DOS MIL	
2025.	— 25
2027.	— 25
2050.	— 25
2054.	— 25
2088.	— 25
2092.	— 25
2097.	— 25
2109.	— 25
2132.	— 25
2133.	— 25
2145.	— 25
2163.	— 25
2184.	— 25
2193.	— 25
2217.	— 25
2224.	— 25
2278.	— 25
2282.	— 25
2291.	— 25
2292.	— 25
2303.	— 25
2315.	— 25
2322.	— 25
2333.	— 25
2347.	— 25
2361.	— 25
2382.	— 25
2384.	— 25
2386.	— 25
2407.	— 25
2416.	— 25
2422.	— 50
2439.	— 25
2445.	— 25
2476.	— 25
2488.	— 25
2489.	— 25
2499.	— 25
2521.	— 50
2526.	— 50
2541.	— 25
2578.	— 25
2626.	— 25
2653.	— 25
2657.	— 25
2666.	— 25
2685.	— 50
2714.	— 25
2717.	— 25
2736.	— 25
2746.	— 25
2747.	— 25
2757.	— 25
2761.	— 25
2801. c.	— 25
2802. c.	— 25
2803. c.	— 25
2804. c.	— 25
2805. c.	— 25
2806. c.	— 25
2807. c.	— 25
2808. c.	— 25
2809. c.	— 25
2810. c.	— 25
2811. c.	— 25
2812. c.	— 25
2813. c.	— 25
2814. c.	— 25
2815. c.	— 25
2816. c.	— 25
2817.	— 25
2817. c.	— 25
2818. c.	— 25
2819. c.	— 25
2820. c.	— 25

NUMEROS	PESOS
2821. c.	— 25
2822. c.	— 25
2823. c.	— 25
2824. c.	— 25
2825. c.	— 25
2826. c.	— 25
2827. c.	— 25
2828. c.	— 25
2829. c.	— 25
2830. c.	— 25
2831. c.	— 25
2832. c.	— 25
2833. c.	— 25
2834. c.	— 25
2835. c.	— 25
2836. c.	— 25
2837. c.	— 25
2838. c.	— 25
2839. c.	— 25
2840. c.	— 25
2841. c.	— 25
2842. c.	— 25
2843. c.	— 25
2844. c.	— 25
2845. c.	— 25
2846.	— 25
2846. c.	— 25
2847. c.	— 25
2848. c.	— 25
2849. c.	— 25
2850. c.	— 25
2851. c.	— 25
2852. c.	— 25
2853. c.	— 25
2854. c.	— 25
2855. c.	— 25
2856. c.	— 25
2857. c.	— 25
2858. c.	— 25
2859. c.	— 25
2860. c.	— 25
2861. c.	— 25
2862.	— 25
2862. c.	— 25
2863. c.	— 25
2864. c.	— 25
2865. c.	— 25
2866. c.	— 25
2867. c.	— 25
2868. c.	— 25
2869. c.	— 25
2870. c.	— 25
2871. c.	— 25
2872. c.	— 25
2873. c.	— 25
2874. c.	— 25
2875. c.	— 25
2876. c.	— 25
2876. a.	75
2877.	5,000
2878. p.	75
2878. c.	— 25
2879. c.	— 25
2880. c.	— 25
2881. c.	— 25
2882. c.	— 25
2883. c.	— 25
2884. c.	— 25
2885. c.	— 25
2886. c.	— 25
2887. c.	— 25
2888. c.	— 25
2889. c.	— 25
2890. c.	— 25
2891. c.	— 25
2892. c.	— 25
2893. c.	— 25
2894. c.	— 25
2895. c.	— 25
2896. c.	— 25
2897. c.	— 25
2898. c.	— 25
2899. c.	— 25
2900. c.	— 25
2910.	— 25
2911.	— 25
2933.	— 25
2970.	— 50
2988.	— 25
TRES MIL	
3012.	— 50
3029.	— 25
3032.	— 25
3053.	— 25
3064.	— 25
3082.	— 25
3091.	— 25
3093.	— 25

NUMEROS	PESOS
3103.	— 25
3110.	— 25
3123.	— 50
3126.	— 25
3131.	— 25
3157.	— 25
3188.	— 25
3198.	— 25
3267.	— 25
3270.	— 25
3273.	— 25
3297.	— 25
3301.	— 50
3304.	— 25
3346.	— 25
3363.	— 25
3364.	— 25
3380.	— 25
3409.	— 50
3429.	— 25
3445.	— 25
3463.	— 25
3468.	— 25
3473.	— 25
3491.	— 25
3503.	— 25
3523.	— 25
3543.	— 25
3561.	— 25
3583.	— 25
3584.	— 25
3678.	— 25
3697.	— 25
3749.	— 25
3753.	— 25
3778.	— 25
3790.	— 25
3808.	— 25
3845.	— 25
3867.	— 25
3868.	— 25
3872.	— 25
3873.	— 25
3878.	— 25
3886.	— 25
3888.	— 25
3893.	— 25
3902.	— 25
3918.	— 25
3942.	— 25
3962.	— 25
3965.	— 25
CUATRO MIL	
4043.	— 25
4046.	— 25
4053.	— 25
4076.	— 25
4091.	— 25
4096.	— 25
4108.	— 25
4120.	— 25
4129.	— 25
4133.	— 25
4144.	— 25
4150.	— 25
4191.	— 25
4217.	— 25
4218.	— 50
4244.	— 50
4263.	— 25
4282.	— 25
4352.	— 25
4360.	— 25
4371.	— 25
4374.	— 25
4395.	— 25
4396.	— 25
4444.	— 25
4457.	— 50
4483.	— 25
4495.	— 25
4547.	— 25
4559.	— 25
4602.	— 25
4609.	— 25
4630.	— 25
4645.	— 25
4662.	— 25
4677.	— 25
4678.	— 25
4680.	— 25
4696.	— 25
4699.	— 25
4707.	— 25
4715.	— 25
4721.	— 25
4741.	— 25
4746.	— 25
4747.	— 25
4756.	— 50

NUMEROS	PESOS
4761.	— 25
4783.	— 25
4799.	— 25
4827.	— 25
4848.	— 25
4853.	— 25
4870.	— 25
4882.	— 25
4904.	— 25
4914.	— 25
4915.	— 25
4917.	— 25
4927.	— 25
4949.	— 25
4970.	— 25
4981.	— 25
4989.	— 25
CINCO MIL	
5016.	— 50
5024.	— 25
5030.	— 25
5073.	— 25
5100.	— 25
5103.	— 25
5144.	— 25
5149.	— 25
5170.	— 25
5191.	— 50
5199.	— 25
5208.	— 50
5210.	— 25
5256.	— 25
5284.	— 25
5292.	— 25
5294.	— 50
5295.	— 25
5314.	— 25
5350.	— 25
5379.	— 25
5417.	— 25
5420.	— 25
5427.	— 25
5439.	— 25
5457.	— 25
5489.	— 25
5563.	— 25
5566.	— 25
5589.	— 25
5590.	— 25
5596.	— 25
5601.	— 25
5604.	— 25
5650.	— 25
5661.	— 25
5676.	— 25
5690.	— 25
5729.	— 25
5761.	— 25
5768.	— 25
5814.	— 25
5856.	— 50
5880.	— 25
5887.	— 25
5892.	— 25
5896.	— 25
5910.	— 25
5917.	— 25
5927.	— 25
5940.	— 25
5996.	— 50
SEIS MIL	
6012.	— 25
6071.	— 25
6117.	— 25
6121.	— 25
6128.	— 50
6129.	— 25
6164.	— 25
6173.	— 25
6174.	— 25
6213.	— 25
6217.	— 25
6229.	— 25
6243.	— 25
6264.	— 25
6299.	— 50
6321.	— 25
6328.	—250
6335.	— 50
6349.	— 25
6350.	— 25
6351.	— 25
6377.	— 25
6378.	— 25
6438.	— 25
6451.	— 25
6475.	— 25
6477.	— 25

NUMEROS	PESOS
6549.	— 50
6590.	— 25
6629.	— 25
6632.	— 25
6669.	— 25
6692.	— 25
6695.	— 25
6707.	— 25
6720.	— 25
6762.	— 25
6763.	— 25
6768.	— 50
6775.	— 25
6834.	— 50
6838.	— 25
6867.	— 25
6885.	— 25
6887.	— 25
6891.	— 25
6915.	— 25
6977.	— 25
6983.	— 25
6986.	— 25
6987.	— 25
6988.	— 25
SIETE MIL	
7001.	— 25
7004.	— 25
7005.	— 25
7041.	— 25
7067.	— 25
7083.	— 25
7138.	— 25
7139.	— 25
7143.	— 25
7146.	— 25
7173.	— 25
7244.	— 25
7259.	— 25
7276.	— 25
7286.	— 25
7300.	— 25
7313.	— 25
7314.	— 25
7317.	— 25
7333.	— 50
7339.	— 25
7367.	— 25
7450.	— 25
7461.	— 25
7488.	— 25
7506.	— 25
7513.	— 25
7519.	— 25
7520.	— 25
7533.	— 25
7538.	— 25
7539.	— 25
7544.	— 50
7545.	— 25
7555.	— 25
7559.	— 25
7562.	— 50
7616.	— 25
7645.	— 25
7681.	— 25
7688.	— 25
7696.	— 25
7706.	— 25
7721.	— 25
7747.	— 25
7750.	— 25
7752.	— 25
7819.	— 25
7821.	— 25
7825.	— 25
7839.	— 25
7847.	— 25
7905.	— 25
7934.	— 25
7944.	— 25
7949.	— 25
7987.	— 25
7989.	— 25
7993.	— 50
OCHO MIL	
8022.	— 25
8049.	— 50
8058.	— 25
8076.	— 25
8100.	— 25
8111.	— 25
8169.	— 25
8171.	— 25
8172.	— 25
8181.	— 25
8186.	— 25
8189.	— 25

NUMEROS	PESOS
8190.	— 25
8227.	— 50
8231.	— 25
8235.	— 25
8236.	— 25
8240.	— 25
8241.	— 25
8255.	— 25
8277.	— 25
8278.	— 25
8279.	— 50
8293.	— 25
8298.	— 25
8341.	— 25
8398.	— 25
8402.	— 25
8428.	— 25
8443.	— 25
8480.	— 25
8482.	— 25
8499.	— 25
8525.	— 25
8527.	— 25
8529.	— 25
8549.	— 25
8554.	— 25
8603.	— 25
8609.	— 25
8628.	— 25
8666.	— 25
8677.	— 50
8699.	— 25
8719.	— 25
8729.	— 25
8777.	— 25
8795.	— 50
8816.	— 25
8832.	— 25
8846.	— 25
8847.	— 25
8851.	— 25
8906.	— 25
8937.	— 25
8953.	— 25
8956.	— 25
8961.	— 25
8969.	— 25
NUEVE MIL	
9035.	— 25
9103.	— 50
9125.	— 25
9129.	— 25
9144.	— 25
9179.	— 25
9197.	— 25
9209.	— 25
9213.	— 25
9226.	— 25
9247.	— 25
9260.	— 50
9261.	— 25
9267.	— 25
9288.	— 25
9292.	— 25
9297.	— 25
9313.	— 25
9314.	— 25
9349.	— 25
9351.	— 25
9363.	— 25
9425.	— 25
9428.	— 25
9435.	— 25
9445.	— 25
9446.	— 25
9448.	— 25
9449.	— 50
9455.	— 25
9461.	— 25
9473.	— 25
9478.	— 25
9486.	— 25
9489.	— 25
9541.	— 25
9546.	— 25
9564.	— 25
9576.	— 25
9606.	— 25
9608.	— 25
9625.	— 25
9643.	— 25
9653.	— 25
9657.	— 25
9688.	— 25
9695.	— 50
9758.	— 25
9768.	— 50
9804.	— 25
9813.	— 25
9830.	— 25

NUMEROS	PESOS
9864.	— 25
9889.	— 25
9904.	— 25
9935.	— 25
9959.	— 25
9969.	— 50
9973.	— 25
9985.	— 25
9993.	— 25
9994.	— 25
DIEZ MIL	
10007.	— 25
10013.	— 25
10035.	— 25
10044.	— 25
10047.	— 25
10092.	— 25
10105.	— 25
10106.	— 25
10121.	— 25
10139.	— 25
10203.	— 25
10208.	— 25
10217.	— 25
10231.	— 25
10251.	— 25
10260.	— 50
10273.	— 25
10320.	— 25
10323.	— 25
10325.	— 25
10329.	— 25
10370.	— 25
10385.	— 25
10394.	— 25
10408.	— 25
10439.	— 25
10456.	— 50
10482.	— 50
10492.	— 25
10501.	— 25
10522.	— 25
10531.	— 25
10548.	— 25
10556.	— 25
10568.	— 25
10598.	— 25
10610.	— 25
10611.	— 25
10659.	— 25
10675.	— 25
10681.	— 50
10729.	—250
10818.	— 25
10823.	— 25
10875.	— 25
10897.	— 25
10912.	— 25
10921.	— 25
10923.	— 25
10928.	— 25
10949.	— 25
10972.	— 25
ONCE MIL	
11006.	— 25
11026.	— 25
11044.	— 25
11045.	— 25
11059.	— 25
11080.	— 25
11087.	— 25
11103.	— 25
11110.	— 25
11130.	— 25
11139.	— 25
11154.	— 50
11180.	— 25
11184.	— 25
11186.	— 25
11229.	— 25
11233.	— 25
11253.	— 25
11298.	— 25
11317.	— 25
11388.	— 25
11431.	— 25
11454.	— 25
11506.	— 25
11514.	— 25
11515.	— 25
11528.	— 25
11554.	— 25
11562.	— 25
11584.	— 25
11590.	— 25
11632.	— 25
11638.	— 25
11663.	— 25

NUMEROS	PESOS
11669.	— 25
11679.	— 25
11710.	— 25
11751.	— 25
11792.	— 25
11855.	— 25
11888.	— 25
11909.	— 25
11932.	— 25
11936.	— 25
11956.	— 25
11958.	— 25
11962.	— 25
11975.	— 25
DOCE MIL	
12010.	— 25
12011.	— 25
12014.	— 25
12059.	— 25
12068.	— 25
12100.	— 25
12112.	— 25
12134.	— 25
12155.	— 25
12160.	— 25
12173.	— 25
12190.	— 25
12199.	— 25
12211.	— 50
12228.	— 25
12231.	— 25
12233.	— 25
12238.	— 25
12244.	— 25
12279.	— 25
12286.	— 25
12304.	— 50
12320.	— 25
12375.	— 25
12392.	— 25
12396.	— 25
12429.	— 25
12482.	— 25
12490.	— 25
12499.	— 25
12513.	— 25
12563.	— 25
12577.	— 25
12595.	— 50
12632.	— 25
12645.	— 25
12657.	— 25
12666.	— 25
12669.	— 25
12687.	— 25
12702.	— 25
12703.	— 25
12718.	— 25
12730.	— 50
12750.	— 25
12751.	— 25
12759.	— 25
12784.	— 25
12786.	— 25
12789.	— 50
12798.	— 25
12813.	— 25
12830.	— 25
12866.	— 25
12873.	— 25
12875.	— 25
12896.	— 25
12902.	— 25
12955.	— 25
12977.	— 25
12984.	— 25
12991.	— 25
TRECE MIL	
13003.	— 25
13021.	— 25
13072.	— 50
13076.	— 25
13088.	— 25
13102.	— 25
13121.	— 25
13118.	— 25
13176.	— 25
13192.	— 25
13228.	— 25
13256.	— 25
13270.	— 25
13274.	— 25
13286.	— 25
13294.	— 25
13298.	— 25
13311.	— 25
13359.	— 25
13385.	— 25
13432.	— 25

NUMEROS	PESOS
13446.	— 25
13461.	— 25
13479.	— 25
13539.	— 25
13559.	— 25
13564.	— 50
13572.	— 25
13594.	— 25
13647.	— 25
13682.	— 25
13707.	— 25
13720.	— 25
13722.	— 25
13728.	— 25
13811.	— 50
13892.	— 25
13916.	— 25
13970.	— 25
CATORCE MIL	
14009.	— 25
14042.	— 25
14046.	— 25
14113.	— 25
14123.	— 25
14127.	— 25
14128.	— 25
14136.	— 25
14152.	— 25
14170.	— 25
14172.	— 50
14179.	— 25
14182.	— 25
14210.	— 25
14222.	— 25
14251.	— 25
14315.	— 25
14321.	— 25
14341.	— 25
14361.	— 25
14421.	— 25
14425.	— 25
14486.	— 25
14492.	— 50
14508.	— 25
14534.	— 25
14537.	— 25
14612.	— 25
14636.	— 25
14640.	—250
14642.	— 25
14648.	— 25
14653.	— 25
14655.	— 25
14663.	— 25
14690.	— 25
14695.	— 25
14703.	— 25
14726.	— 25
14755.	— 25
14794.	— 25
14807.	— 50
14816.	— 25
14821.	— 25
14827.	— 25
14880.	— 25
14882.	— 25
14921.	— 25
14934.	— 25
14955.	— 25
14979.	— 25
14993.	— 25
QUINCE MIL	
15018.	— 25
15029.	— 25
15034.	— 25
15065.	— 25
15068.	— 50
15071.	— 25
15082.	— 25
15098.	— 25
15112.	— 25
15123.	— 25
15127.	— 25
15167.	— 25
15205.	— 25
15206.	— 25
15265.	— 25
15269.	— 25
15289.	— 25
15296.	— 25
15298.	— 25
15319.	— 25
15337.	— 25
15401.	— 25
15419.	— 25
15423.	— 25
15444.	— 25
15465.	— 25

NUMEROS	PESOS
15494.	— 25
15503.	— 25
15515.	— 25
15520.	— 50
15524.	— 25
15540.	— 50
15545.	— 25
15570.	— 25
15577.	— 25
15584.	— 25
15612.	— 25
15620.	— 25
15631.	— 25
15679.	— 25
15690.	— 50
15702.	— 25
15711.	— 25
15722.	— 25
15757.	— 25
15774.	— 25
15800.	— 25
15808.	— 25
15819.	— 25
15821.	— 25
15862.	— 25
15866.	— 25
15869.	— 25
15873.	— 25
15954.	— 25
15990.	— 25
15998.	— 25
DIECISEIS MIL	
16016.	— 25
16019.	— 25
16033.	— 25
16039.	— 25
16096.	— 25
16104.	— 25
16135.	— 25
16137.	— 25
16165.	— 25
16177.	— 25
16181.	— 25
16191.	— 25
16193.	— 25
16206.	— 25
16216.	— 25
16217.	— 25
16273.	— 25
16275.	— 25
16311.	— 25
16360.	— 25
16362.	— 25
16363.	— 50
16398.	— 25
16441.	— 25
16519.	— 25
16524.	— 25
16543.	— 25
16545.	— 25
16596.	— 25
16606.	— 25
16612.	— 25
16642.	— 25
16670.	— 25
16676.	— 25
16678.	— 25
16682.	— 25
16694.	— 25
16745.	— 25
16756.	— 25
16759.	— 25
16760.	— 25
16781.	— 25
16784.	— 25
16803.	— 25
16807.	— 25
16812.	— 50
16814.	— 50
16815.	— 25
16867.	— 25
16892.	— 25
16923.	— 50
16926.	— 25
16929.	— 25
16943.	—250
16961.	— 25
16967.	— 25
16981.	— 25
16997.	— 25
16999.	— 25
DIECISIETE MIL	
17019.	— 25
17027.	— 25
17037.	— 25
17052.	— 50
17072.	— 25
17083.	— 25

NUMEROS	PESOS
17085.	— 25
17146.	— 25
17149.	— 25
17150.	— 50
17165.	— 25
17200.	— 25
17201.	— 25
17227.	— 25
17248.	— 25
17258.	— 25
17262.	— 25
17281.	— 25
17288.	— 25
17316.	— 25
17318.	— 50
17383.	— 50
17401. c.	— 25
17402. c.	— 25
17403. c.	— 25
17404. c.	— 25
17405. c.	— 25
17406. c.	— 25
17407. c.	— 25
17408. c.	— 25
17409. c.	— 25
17410. c.	— 25
17411. c.	— 25
17412. c.	— 25
17413. c.	— 25
17414. c.	— 25
17415. c.	— 25
17416. c.	— 25
17416. a.	100
17417.	35,000
17418. p.	100
17418. c.	— 25
17419.	— 25
17419. c.	— 25
17420. c.	— 25
17421. c.	— 25
17422. c.	— 25
17423. c.	— 25
17424. c.	— 25
17425. c.	— 25
17426. c.	— 25
17427. c.	— 25
17428. c.	— 25
17429. c.	— 25
17430. c.	— 25

NUMEROS	PESOS
17431. c.	— 25
17432. c.	— 25
17433. c.	— 25
17434. c.	— 25
17435. c.	— 25
17436. c.	— 25
17437. c.	— 25
17438. c.	— 25
17439. c.	— 25
17440. c.	— 25
17441. c.	— 25
17442. c.	— 25
17443. c.	— 25
17444. c.	— 25
17445. c.	— 25
17446. c.	— 25
17447. c.	— 25
17448. c.	— 25
17449. c.	— 25
17450. c.	— 25
17451. c.	— 25
17452. c.	— 25
17453. c.	— 25
17454. c.	— 25
17455. c.	— 25
17456. c.	— 25
17457. c.	— 25
17458. c.	— 25
17459. c.	— 25
17460. c.	— 25
17461. c.	— 25
17462. c.	— 25
17463. c.	— 25
17464. c.	— 25
17465. c.	— 25
17466.	— 25
17466. c.	— 25
17467. c.	— 25
17468. c.	— 25
17469. c.	— 25
17470. c.	— 25
17471. c.	— 25
17472. c.	— 25
17473. c.	— 25
17474.	—250
17474. c.	— 25
17475. c.	— 25
17476.	— 50
17476. c.	— 25
17477. c.	— 25

NUMEROS	PESOS
17478. c.	— 25
17479. c.	— 25
17480. c.	— 25
17481. c.	— 25
17482. c.	— 25
17483. c.	— 25
17484. c.	— 25
17485. c.	— 25
17486. c.	— 25
17487.	— 25
17487. c.	— 25
17488. c.	— 25
17489. c.	— 25
17490. c.	— 25
17491. c.	— 25
17492. c.	— 25
17493. c.	— 25
17494. c.	— 25
17495. c.	— 25
17496. c.	— 25
17497. c.	— 25
17498. c.	— 25
17499. c.	— 25
17500.	— 25
17500. c.	— 25
17504.	— 25
17544.	— 25
17571.	— 25
17642.	— 50
17658.	— 25
17665.	— 25
17672.	— 25
17675.	— 25
17677.	— 25
17691.	— 25
17692.	— 25
17700.	— 50
17708.	— 25
17724.	— 25
17734.	— 25
17753.	— 25
17796.	— 25
17807.	— 25
17832.	— 25
17846.	— 25
17848.	— 25
17856.	— 25
17875.	— 25
17891.	— 50
17892.	— 25

NUMEROS	PESOS
17896.	— 25
17931.	— 25
17934.	— 25
17959.	— 25
17990.	— 25
DIECIOCHO MIL	
18019.	— 25
18044.	— 25
18070.	— 25
18106.	— 25
18120.	— 25
18121.	— 25
18122.	— 25
18131.	— 25
18132.	— 25
18135.	— 25
18139.	— 25
18169.	— 25
18193.	— 25
18204.	— 25
18205.	— 25
18223.	— 25
18258.	— 25
18277.	— 25
18278.	— 25
18316.	— 25
18319.	— 25
18342.	— 25
18391.	— 25
18417.	— 25
18427.	— 25
18428.	— 25
18451.	— 25
18478.	— 25
18522.	— 25
18525.	— 25
18534.	— 25
18560.	— 25
18582.	— 25
18586.	— 25
18609.	— 25
18618.	— 25
18631.	— 25
18637.	— 25
18638.	— 25
18654.	— 25
18661.	— 25
18673.	— 25
18686.	— 25
18708.	— 25

NUMEROS	PESOS
18758.	— 25
18791.	— 25
18803.	— 25
18842.	— 25
18853.	— 25
18897.	— 25
18929.	— 25
18953.	— 25
18972.	— 25
18977.	— 25
DIECINUEVE MIL	
19001.	— 25
19009.	— 50
19012.	— 25
19021.	— 25
19044.	— 25
19047.	— 25
19059.	— 25
19061.	— 25
19083.	— 25
19154.	— 25
19159.	— 25
19166.	— 25
19190.	— 25
19193.	— 25
19257.	— 25
19275.	— 25
19286.	— 25
19300.	— 25
19373.	— 25
19382.	— 25
19404.	— 25
19408.	— 25
19409.	— 25
19410.	— 25
19421.	— 25
19439.	— 25
19456.	— 25
19457.	— 25
19508.	— 25
19511.	— 25
19522.	— 25
19523.	— 25
19537.	— 25
19551.	— 25
19562.	— 25
19575.	— 25
19580.	— 25
19618.	— 25
19677.	— 25

NUMEROS	PESOS
19695.	— 25
19706.	— 25
19715.	— 25
19721.	— 25
19755.	— 25
19768.	— 25
19780.	— 25
19808.	— 50
19841.	— 25
19845.	— 25
19857.	— 25
19871.	— 50
19887.	— 25
19904.	— 25
19919.	— 25
19929.	— 25
19933.	— 25
19936.	— 25
19955.	— 25
19957.	— 50
19983.	— 25
VEINTE MIL	
20011.	— 25
20034.	— 25
20038.	— 25
20100.	— 25
20108.	— 25
20135.	— 25
20179.	— 50
20190.	— 25
20250.	— 25
20286.	— 25
20288.	— 25
20293.	— 25
20337.	— 25
20366.	— 25
20377.	— 25
20381.	— 25
20412.	— 25
20423.	— 50
20433.	— 25
20439.	— 25
20452.	— 25
20459.	— 25
20479.	— 25
20512.	— 25
20520.	— 25
20521.	— 25
20550.	— 25
20600.	— 25
20608.	— 25

NUMEROS	PESOS
20617.	— 25
20626.	— 50
20642.	— 25
20676.	— 25
20686.	— 25
20722.	— 25
20724.	— 25
20731.	— 25
20751.	— 25
20797.	— 25
20803.	— 25
20811.	— 25
20822.	— 25
20843.	— 25
20880.	— 25
20897.	—250
20915.	— 25
20922.	— 25
20924.	— 25
20935.	— 25
20936.	— 25
20947.	— 50
20956.	— 25
20965.	— 25
20975.	— 25
20978.	— 50
20988.	— 25
VEINTIUN MIL	
21007.	— 50
21015.	— 25
21026.	— 25
21043.	— 25
21049.	— 25
21057.	— 25
21061.	— 25
21088.	— 25
21089.	— 25
21128.	— 25
21140.	— 25
21147.	— 25
21187.	— 25
21202.	— 25
21224.	— 25
21242.	— 25
21258.	— 25
21288.	— 25
21314.	— 50
21321.	— 25
21336.	— 25

NUMEROS	PESOS
21338.	— 25
21400.	— 25
21401.	— 25
21423.	— 25
21430.	— 25
21450.	— 25
21484.	— 25
21488.	— 25
21525.	— 25
21571.	— 25
21575.	— 25
21579.	— 25
21586.	— 25
21590.	— 25
21612.	— 25
21655.	— 25
21666.	— 25
21676.	— 25
21678.	— 50
21705.	— 25
21710.	— 25
21729.	— 25
21744.	— 50
21763.	— 25
21764.	— 25
21776.	— 25
21781.	— 50
21792.	— 50
21817.	— 25
21829.	— 25
21849.	— 25
21869.	— 25
21877.	— 50
21883.	— 25
21896.	— 25
21898.	— 25
21919. a.	50
21920.	2,500
21921. p.	50
21925.	— 25
21948.	— 25
21954.	— 25
21976.	— 25
VEINTIDOS MIL	
22027.	— 25
22050.	— 25
22066.	— 25
22101.	— 50

NUMEROS	PESOS
22104.	— 25
22145.	— 25
22149.	— 25
22151.	— 25
22162.	— 25
22242.	— 25
22322.	— 25
22356.	— 25
22359.	— 25
22381.	— 25
22392.	— 25
22435.	— 25
22451.	— 25
22475.	— 25
22494.	— 25
22529.	— 25
22532.	— 50
22588.	— 25
22593.	— 25
22622.	— 25
22623.	— 25
22624.	— 25
22629.	— 25
22646.	— 25
22647.	— 25
22648.	— 25
22694.	— 25
22699.	— 25
22701.	— 25
22734.	— 25
22752.	— 25
22763.	—250
22771.	— 25
22782.	— 25
22874.	— 25
22928.	— 25
22934.	— 25
22962.	— 25
22967.	— 25
22968.	— 25
22972.	— 25
VEINTITRES MIL	
23000.	— 50
23009.	— 25
23020.	— 25
23031.	— 25
23117.	— 25
23138.	— 25
23188.	— 25

NUMEROS	PESOS
23221.	— 25
23223.	— 25
23256.	— 25
23278.	— 25
23298.	— 25
23317.	— 25
23334.	— 25
23353.	— 25
23360.	— 25
23419.	— 25
23484.	— 25
23504.	— 25
23514.	— 25
23515.	— 25
23527.	— 25
23537.	— 50
23539.	— 50
23541.	— 25
23558.	— 25
23572.	— 25
23575.	— 25
23607.	— 25
23625.	— 25
23627.	— 25
23628.	— 25
23659.	— 25
23661.	— 25
23685.	— 25
23715.	— 25
23728.	— 25
23735.	— 25
23798.	— 25
23804.	— 25
23815.	— 50
23816.	— 25
23858.	— 25
23859.	— 25
23880.	— 25
23893.	— 25
23901.	— 25
23954.	— 25
23969.	— 25
23984.	— 25
VEINTICUATRO MIL	
24009.	— 25
24020.	— 25
24040.	— 25
24049.	— 25
24080.	— 25

NUMEROS	PESOS
24095.	— 25
24142.	— 25
24178.	— 25
24186.	— 25
24188.	— 25
24190.	— 25
24191.	— 25
24216.	— 25
24224.	— 25
24241.	— 25
24249.	— 25
24259.	— 25
24269.	— 25
24285.	— 25
24306.	— 25
24328.	— 25
24345.	— 25
24356.	— 25
24366.	— 25
24385.	— 25
24388.	— 25
24404.	— 25
24435.	— 25
24448.	— 25
24493.	— 25
24508.	— 25
24517.	— 25
24541.	— 25
24548.	— 25
24551.	— 25
24563.	— 25
24648.	— 50
24651.	— 25
24657.	— 25
24686.	— 25
24688.	— 50
24689.	— 25
24691.	— 25
24708.	— 25
24726.	— 25
24757.	— 25
24766.	— 25
24801.	— 50
24829.	— 25
24848.	— 25
24863.	— 25
24935.	— 25
24912.	— 25
24959.	— 25

El premio de $35,000 ha correspondido al número 17417.

Las 2 aproximaciones anterior y posterior al Primer premio han correspondido a los números 17416 y 17418.

Las 99 aproximaciones a la centena del Primer premio han correspondido a los números del 17401 al 17416 y del 17418 al 17500.

El premio de $5,000 ha correspondido al número 2877.

Las 2 aproximaciones anterior y posterior al Segundo premio han correspondido a los números 2876 y 2878.

Las 99 aproximaciones a la centena del Segundo premio han correspondido a los números del 2801 al 2876 y del 2878 al 2900.

El premio de $2,500 ha correspondido al número 21920.

Las 2 aproximaciones anterior y posterior al Tercer premio han correspondido a los números 21919 y 21921.

El siguiente Sorteo Nº 881, ordinario, se celebrará el Domingo 16 de Julio de 1933 y constará de 25,000 billetes a $5 el entero, dividido en quincuagésimos a 10 centavos cada fracción.

Lo que se publica para general conocimiento.--Habana 9 de Julio de 1933.

DISTRITO CENTRAL DE LA HABANA

Secretaría de la Administración

SEGUNDA CONVOCATORIA

El Sr. Alcalde por Decreto de esta fecha ha señalado las 2 y media de la tarde del día 19 del mes de Julio en el Despacho de la Secretaría de la Administración, para que tenga efecto por segunda vez la subasta para el suministro de MEDICINAS Y DROGAS necesarias a las Dependencias del Distrito durante el ejercicio de 1933 a 1934, por lo que de su orden se convocan licitadores para que en dicho día y hora concurran con sus proposiciones.

En esta Secretaría se facilitarán a los interesados los Pliegos de Condiciones y cuantos informes estimen necesarios al objeto de la licitación.

Lo que se hace público para general conocimiento.

La Habana, 22 de Junio de 1933.

Dr. José Ramón Cruells y Reyes,
Secretario de la Administración.

DISTRITO CENTRAL DE LA HABANA

Secretaría de la Administración

SEGUNDA CONVOCATORIA

El Sr. Alcalde por Decreto de esta fecha ha señalado las 3 de la tarde del día 14 del mes de Julio, en el Despacho de la Secretaría de la Administración, para que tenga efecto por segunda vez la subasta para el suministro de MADERAS necesarias a las Dependencias del Distrito durante el ejercicio de 1933 a 1934, por lo que de su orden se convocan licitadores para que en dicho día y hora concurran con sus proposiciones.

En esta Secretaría se facilitarán a los interesados los Pliegos de Condiciones y cuantos informes estimen necesarios al objeto de la licitación.

Lo que se hace público para general conocimiento.

La Habana, 22 de Junio de 1933.

Dr. José Ramón Cruells y Reyes,
Secretario de la Administración.

CIENTO OCHENTA NIÑOS DE UNO U OTRO SEXO HAN EFECTUADO SU PRIMERA COMUNION EN LA CAPILLA DE LOS PADRES REDENTORISTAS MUY SOLEMNEMENTE

En la Capilla que los Padres Redentoristas tienen establecida en la Calle Pérez en el populoso Barrio de Luyanó, se verificó el pasado 29 de junio, el acto sublime de la primera comunión de ciento ochenta niños de ambos sexos. Estos niños y niñas pertenecen a los cuatro catecismos que los Padres Redentoristas tienen establecidos para la enseñanza de la doctrina cristiana a los niños pobres de la expresada barriada.

Se denominan estos Catecismos: «Nuestra Señora del Perfecto Socorro»» «Sagrado Corazón de Jesús», «Nuestra Señora de la Caridad» y «Nuestra Señora del Rosario». Este Catecismo tiene establecida una Academia Nocturna Obrera para mujeres.

El primero de estos Catecismos funciona en la Capilla de los virtuosos hijos del doctor de la Iglesia San Alfonso María de Ligorio, sita en la Calle Pérez No. 2 esquina a Manuel Pruna en Luyanó. Los otros funcionan en casas particulares.

Son Catequistas, las señoras de Ballesteros y María Valdés de Correa.

Señoritas Francisca, Estela y Delia Morán, Aurora Hidalgo, María Luisa Carrillo, María Valladares, Josefina y Emelina González, Mercedes López, Mercedes Lanza, Esther y Dulce María Ballesteros, Carmen Vega, Blanca González, Gilda Sierra.

Jóvenes: José Enrique Valdés, Rafael Pereira, Jorge Cadi.

Señoras, señoritas y jóvenes, pertenecen a la Asociación denominada **«Catequistas de la Cruz»**, que desarrollan su beneficioso apostolado en los Barrios de Juanelo, Lawton -Batista y Luyanó.

A las 8 de la mañana los 180 alumnos de primera comunión y los de perseverancia o sea los alumnos de los Catecismos, que perseveran en la práctica de la Comunión frecuente, se reunieron el expresado día 29, festividad de los Santos Apóstoles Pedro y Pablo en la ya mencionada capilla, ocupando los numerosos bancos de la misma.

Acudió un numerosísimo concurso de público que ocupó la amplia capilla y sus inmediaciones.

El Capitán de la Subestación de Luyanó, Jesús del Prado, comisionó a los vigilantes Mariano Molina No. 1028 y Julián Sánchez No. 335 para que cuidaran del orden al exterior de la Capilla y en la casa donde se les sirvió el desayuno.

Con gran corrección y caridad cumplieron su cometido, siendo felicitados por el Superior de los Redentoristas y los catequistas.

En esta grandiosa comunión se siguió el magnífico Ritual mandado observar por Su Santidad Pío X, el inolvidable Papa de la Eucaristía.

Lo dirigió el R. P. Julio Domínguez, Superior de los Padres Redentoristas, pronunció las pláticas de preparación, de acción de gracias y de perseverancia, renovó solemnemente las promesas del bautismo, terminando con solemnísima bendición.

Celebró la Misa y distribuyó la Sagrada Comunión, el R. P.

Después de la bendición solemne cantaron el Himno Eucarístico los comulgandos.

Los niños y niñas de primera Comunión iban ataviadas conforme a la costumbre en Cuba para el acto grandioso de la primera comunión.

En efecto, nada faltaba a aquellos niños pobres, merced a la caridad de almas generosas y a la abnegada laboriosidad y diligente solicitud de los Padres Redentoristas y de los Catequistas de la Cruz.

El Barrio de Luyanó bajo su acción benéfica empieza a renacer a la fe cristiana.

El DIARIO DE LA MARINA, felicita a los Hijos de San Alfonso María de Ligorio y a sus auxiliares por tan benéfica obra de restauración cristiana en la Barriada de Luyanó.

1½% Libro Oficial 20c.

Hecho de acuerdo con todos los requisitos que exige la Secretaría de Hacienda.

PAPELERIA "ALFA", ENTRE O'REILLY Y OBISPO. AGUACATE No. 58 TELEFONO M-9585.

Banco Herrero

OVIEDO

Cuentas corrientes y Caja de Ahorros con abono de intereses. Toda clase de operaciones

Dirección Telegráfica BANCHERRERO

Lo Mejor de la Vida

LA EDUCACION!

Una buena educación es uno de los mejores escalones en el camino hacia el éxito.

Lo mismo que para todas las cosas, hay que tener fondos por adelantado; y la mejor manera de hacer esto es por medio de una cuenta de Ahorros.

Este Banco solicita su Cuenta de Ahorros y aceptará gustoso depósitos por correo cuando sea necesario.

The BANK OF NOVA SCOTIA

Establecido en 1832

La Columnata

Billetes de Lotería

Obispo frente al Parque Albear

Tel. M.3899 - Aptdo. 1678

HABANA

HAGA DINERO PRONTO

y disfrútelo cuando esté lleno de energías para apreciar la vida en cuanto vale. No olvide que la compra de un billete es el medio más breve y práctico para hacerse de un capital.

Entre estos números pueden estar los $35.000 del "gordo". Venga a buscarlos.

376	2897	5297	8193	10802	13860	16037	18999	21696
685	3096	5796	8256	11490	13998	16670	19000	21784
889	3109	6675	8702	11598	14099	16803	19307	22686
1258	3394	6870	9482	11778	14260	17583	19720	22943
1370	4382	6881	9495	12491	14980	17904	20104	23384
1602	4750	7389	9997	12668	15093	17960	20781	23584
2133	4878	7770	10587	12945	15803	18274	20920	24076
2293	5182	7903	10609	13599	15598	18880	21185	24210

ENTERO: $6.50; HOJA: $1.30 más 11 cts de franqueo.

A revendedores precios especiales. Pagamos los premios mayores el mismo día del sorteo.

ABIERTO HASTA LAS 11 p. m. LA VISPERA

ASOCIACION VASCO-NAVARRA DE BENEFICENCIA

Por acuerdo de la Directiva se celebrará el domingo 16 del mes actual, a las dos y media de la tarde, en la Secretaría de esta Asociación, Aguiar No. 21, altos, la junta general ordinaria que previene el artículo 34 del reglamento social, para la cual cito a todos los señores asociados.

En dicha junta, en la que los señores asociados podrán tratar de cuantos asuntos quieran referentes a esta Asociación, se leerá la memoria, se dará cuenta de la gestión de la Directiva en el año social de 1932 a 1933, se procederá a la elección parcial de la Directiva y se elegirá la Comisión de Glosa.

Habana, 8 de julio de 1933.

JOSE PLAMOSAS.—Presidente

DISTRITO CENTRAL DE LA HABANA

Secretaría de la Administración

SEGUNDA CONVOCATORIA

El Sr. Alcalde por Decreto de esta fecha ha señalado las 2 y media de la tarde del día 14 del mes de Julio, en el Despacho de la Secretaría de la Administración, para que tenga efecto la subasta para el suministro de VIVERES FINOS a las Dependencias del Distrito durante el ejercicio de 1933 a 1934, por lo que de su orden se convocan licitadores para que en dicho día y hora concurran con sus proposiciones.

En esta Secretaría se facilitarán a los interesados los Pliegos de Condiciones y cuantos informes estimen necesarios al objeto de la licitación.

Lo que se hace público para general conocimiento.

La Habana, 22 de Junio de 1933.

Dr. José Ramón Cruells y Reyes,
Secretario de la Administración.

DISTRITO CENTRAL DE LA HABANA

Secretaría de la Administración

SEGUNDA CONVOCATORIA

El Sr. Alcalde por Decreto de esta fecha ha señalado las 3 de la tarde del día 20 del mes de Julio, en el Despacho de la Secretaría de la Administración, para que tenga efecto por segunda vez la subasta para el suministro de AMPULAS Y SUEROS a las Dependencias del Distrito durante el ejercicio de 1933 a 1934, por lo que de su orden se convocan licitadores para que en dicho día y hora concurran con sus proposiciones.

En esta Secretaría se facilitarán a los interesados los Pliegos de Condiciones y cuantos informes estimen necesarios al objeto de la licitación.

Lo que se hace público para general conocimiento.

La Habana, 22 de Junio de 1933.

Dr. José Ramón Cruells y Reyes,
Secretario de la Administración.

DISTRITO CENTRAL DE LA HABANA

Secretaría de la Administración

SEGUNDA CONVOCATORIA

El Sr. Alcalde por Decreto de esta fecha ha señalado las tres de la tarde del día 11 del mes de Julio, en el Despacho de la Secretaría de la Administración, para que tenga efecto por segunda vez la subasta para el suministro de GASOLINA necesaria a las Dependencias del Distrito durante el ejercicio de 1933 a 1934, por lo que de su orden se convocan licitadores para que en dicho día y hora concurran con sus proposiciones.

En esta Secretaría se facilitarán a los interesados los Pliegos de Condiciones y cuantos informes estimen necesarios al objeto de la licitación.

Lo que se hace público para general conocimiento.

La Habana, 22 de Junio de 1933.

Dr. José Ramón Cruells y Reyes,
Secretario de la Administración.

DISTRITO CENTRAL DE LA HABANA

Secretaría de la Administración

SEGUNDA CONVOCATORIA

El Sr. Alcalde por Decreto de esta fecha ha señalado las 3 de la tarde del día 17 del mes de Julio, en el Despacho de la Secretaría de la Administración, para que tenga efecto por segunda vez la subasta para el suministro de MATERIAL, UTILES Y PRODUCTOS DE RAYOS X a las Dependencias del Distrito durante el ejercicio de 1933 a 1934, por lo que de su orden se convocan licitadores para que en dicho día y hora concurran con sus proposiciones.

En esta Secretaría se facilitan a los interesados los Pliegos de Condiciones y cuantos informes estimen necesarios al objeto de la licitación.

Lo que se hace público para general conocimiento.

La Habana, 22 de Junio de 1933.

Dr. José Ramón Cruells y Reyes,
Secretario de la Administración.

M.E.C.D. 2016

LAS RECTIFICACIONES DE RENTAS HAN PASADO, SOLO EN JUNIO, DE VEINTE MIL

La Comisión del Impuesto Territorial espera, para comenzar su trabajo, la remisión de los registros que se confeccionan en la Administración. Quejas de los propietarios por falta de pago

Todavía no ha podido reunirse la nueva Comisión del Impuesto Territorial del Distrito Central de la Habana, para empezar a conocer de las rectificaciones de rentas presentados por propietarios de fincas urbanas de esta capital en la primera quincena del mes de junio anterior, al amparo de lo que establece el artículo 23 de la Ley de Impuestos Municipales.

Hubo miembros de esa Comisión, de los de la nueva hornada, que hicieron manifestaciones públicas asegurando que ya para principios de este mes de julio que decursamos, estarían resueltas las rectificaciones presentadas, que suman más de veinte mil, el número mayor que jamás se haya presentado en materia de variación de rentas urbanas en nuestra capital. Ello prueba que nunca, tampoco, ha confrontado el vecindario de la Habana una crisis económica de mayor intensidad que ésta de ahora, motivada por la situación económica mundial al respecto y agravada, en el caso particular nuestro, por las inquietudes políticas interiores, que han paralizado casi por completo todas las actividades mercantiles y alejado de la población hacia el extranjero a importantes núcleos de consumidores.

Después de presentadas las rectificaciones de rentas, todas de baja, en cuya aceptación se dieron excesivas facilidades a los propietarios para que las llevaran al Registro General del Gobierno local, pasaron las mismas a la oficina dispuesta por el alcalde señor José Izquierdo, donde se está haciendo un libro-asiento de las mismas. Se espera poder mandar en conjunto, las veinte mil rectificaciones a la Comisión del Impuesto Territorial, para que este organismo pueda después actuar.

El secretario de la Comisión señor José Castillo, dará cuenta al presidente de la misma cuando las rectificaciones o modelos 23 lleguen a su poder, para entonces convocar a sesión extraordinaria inmediatamente.

Se creyó al principio, que hubiera sido más práctico que la Administración, según fuera haciendo los registros de presentación de rectificaciones, enviará éstas a la Comisión para comenzar a trabajar inmediatamente, mas determinó esperar a la confección total del Registro.

RECTIFICACIONES EN 1929

Para que se comprenda cuán gran de ha sido el descenso económico del vecindario de la Habana, que afecta, en primer término, a la propiedad urbana, vamos a referirnos en este trabajo al informe rendido por el secretario de la Comisión del Impuesto Territorial durante el año económico de 1929 a 1930, señor Francisco Castro, época alcaldicia del doctor Miguel Mariano Gómez.

En su escrito dice el señor Castro al alcalde que, en la primera quincena del mes de junio de 1928, se presentaron 3.149 rectificaciones de rentas; y en igual período de días del año de 1929, las rectificaciones fueron seis mil, en su mayor parte disminuyendo la renta, «lo que hará mermar los ingresos municipales», por lo cual se está procediendo con escrupulosa comprobación de cada caso, antes de resolver en definitiva «para evitar lesionar los intereses del propietario; pero que tampoco se lesionen los de la Administración por negligencia o por algún otro motivo reprobable, del que aparezcan responsables los funcionarios o empleados».

El número de seis mil rectificaciones de rentas daba ocasión en el año de 1929, sólo hace cuatro años, a que los funcionarios municipales adoptaran medidas de extraordinaria vigilancia para evitar perjuicios a la Administración, para evitar que se notaran en los ingresos las mermas de ingresos por tales bajas en las rentas que afectan a las contribuciones.

LAS RECTIFICACIONES DE AHORA

Y la merma ha continuado de modo alarmante en los años posteriores al del 1929 citado, confirmando más y más el hundimiento de nuestra economía nacional y demostrando la necesidad de actuar con rapidez para evitar la catástrofe definitiva.

Las rectificaciones de rentas presentadas en el Distrito Central en la primera quincena de junio de 1923, estuvieron muy próximas a diecisiete mil. Parecía imposible que se llegara a tanto. Y ahora, en la quincena inicial de junio de este año han pasado de veinte mil las rectificaciones.

Los propietarios de fincas urbanas se quejan de cómo sus rentas han mermado, de cómo el dinero invertido en casas no reditúa lo debido. Los inquilinos, que son los que pagan, cuando pueden, y en la época floreciente de Cuba lo demostraron, también se lamentan de que sus sueldos y jornales hayan llegado al límite más bajo o hayan desaparecido, como ocurre en miles de hogares, en que el padre de familia no encuentra trabajo desde hace muchos meses y tiene que recurrir, para poder llevar el sustento a los suyos, a pequeños menesteres, a ventas misérrimas de artículos baratos por las calles, que sólo producen para comer mal.

CASAS NO AMILLARADAS

La nota culminante en nuestra situación político-económica nos ha llevado un poco lejos del motivo principal de esta información; pero es que todos los problemas de la hora presente, aun los que parecen más triviales, están ligados al conglomerado total que ahora se estudia por valiosos elementos cubanos en busca de la solución armónica necesaria.

Volviendo al tema diremos, que la Comisión del Impuesto Territorial del Distrito Central, a más de resolver las rectificaciones de rentas presentadas últimamente, ha de tratar del problema relativo a unas cinco mil casas que se suponen no pagan contribución, por no aparecer en los registros del amillaramiento. En estos casos habrá que hacer improbas investigaciones. Los propietarios acuden prestos a presentar solicitudes de rectificación cuando las rentas bajan. Cuando no abonan contribución alguna por cualquier motivo o la renta sube, se hace difícil a la Administración cumplir sus obligaciones de recaudar para mantener en debidas condiciones los servicios públicos al vecindario necesitado.

Cortes de Vestidos y Retazos

de las telas de mayor novedad.

PRECIOS DE REGALO.

La Casa Grande

VARIOS HERIDOS EN UNA REYERTA, EN MANTILLA

En la casa de socorro de Mantilla, fueron asistidos anoche, Sixto Fernández Menéndez, de 22 años, vecino de Mantillo 20; Gilberto Denis Hernández, de 22 años, residente en Agua Dulce 10; Julián García García, de 23 años, domiciliado en Agua Dulce y Pablo García Avila, de 19 años de edad y vecino de Fomento y Municipio. Los tres primeros presentaban contusiones de carácter leves y el último menos graves.

Ante el sargento M. Domingo de la Subestación del Calvario, manifestaron los lesionados que encontrándose jugando a la pelota en los terrenos situados en Calzada de Managua y Mantilla, se suscitó una riña tumultuaria, siendo agredidos a batazos por varios individuos, entre los que se encontraba un tal Alejo, dándose a la fuga sin que pudieran ser detenidos.

Con lo actuado se le dió cuenta al Juez Correccional de la Quinta Sección.

Grandioso homenaje al Senador Díaz Pardo en Unión de Reyes y Cabeza

Continuará la junta hoy en el C. de Abogados

El Dr. Carlos M. Betancourt ha presentado muy interesantes mociones, que serán discutidas

En la tarde de hoy, lunes, continuará la junta general ordinaria del Colegio de Abogados de La Habana en el local de la biblioteca, Cuba, 40 bajos, casi esquina a Chacón. De acuerdo con el artículo 14 de los estatutos de la Institución, todo colegiado pertenezca o no a su directiva, podrá tener voz y voto en las deliberaciones.

Por el interés que tienen para la clase profesional, damos una síntesis de las más interesantes mociones presentadas por el doctor Carlos M. Betancourt, y que se discutirán hoy:

Enviar un cordial y expresivo mensaje a la República Española y al grupo brillante de intelectuales que la representa, por la admirable extraordinaria labor jurídica realizada designar colegiados de honor a Luis Jiménez de Asua y Fernando de los Ríos, laborar por la creación de la Federación Nacional de Abogados de la República, dirigiéndose mediante cartas a los otros Colegios, proveer a cada asociado de un carnet de identificación y un distintivo, demandar de los jueces y Tribunales que castiguen el «intrusismo profesional para impedir el ejercicio ilegal de la profesión», respaldar la actuación del doctor Francisco del Río Balmaseda, juez de Instrucción de Santiago de Cuba, gestionar la libertad de todos los abogados y estudiantes de Derecho detenidos por causas políticas, y tratar de que se restituya la franquicia postal al Colegio de Abogados de La Habana.

Existe extraordinaria animación entre los señores letrados de esta capital para concurrir a esta reunión, dado el interés excepcional que tienen los asuntos que se van a discutir y las reiteradas promesas que ha hecho el decano doctor Enrique Llansó de tratar de obtener mejoras para la clase.

La inauguración del nuevo Hospital de Emergencias

SANTIAGO DE CUBA, julio 9. (Por telégrafo.)—Resultó muy lucido el acto de la inauguración del nuevo Hospital de Emergencias.

Asistieron al acto el alcalde Filiberto Guerra, el cuerpo facultativo, el director del mismo doctor Vicente Guash, Emilia Giró y el doctor Suárez Solar, así como las autoridades civiles y militares y un público nutrido.—**Matías Vega**, Corresponsal.

INFORMACION POLITICA

Luchará el congresista matancero por la restauración del Partido Liberal en la provincia de Matanzas. La Avanzada asbertista de Vives.—Se reúnen hoy los Progresistas.—Homenaje póstumo al Senador Zayas Bazán.

En el día de ayer el pueblo liberal de San Antonio de Cabezas ofreció al senador matancero doctor Horacio Díaz Pardo un intenso homenaje de afecto y de exaltación por sus méritos y servicios al Partido Liberal.

El homenaje consistió en una manifestación de la totalidad de los elementos más destacados del Municipio de Cabezas que en considerable número fueron a esperar al doctor Díaz Pardo a la Estación del ferrocarril.

Más tarde se celebró un suculento almuerzo criollo, a la terminación del cual hicieron uso de la palabra distinguidos oradores entre los que se encontraban los señores doctor Pablo Díaz, Eustasio Martiartu y Augusto Alfonso, quienes abogaron por la unidad del Partido Liberal en la región matancera. Hizo el resumen el senador Díaz Pardo, quien entre otras cosas dijo lo siguiente: «En la cerca dejaré la ropa o la vida, pero nunca saltaré la cerca, porque el Partido Liberal es la última trinchera en la que se debate la suprema idealidad cubana. Los que, por su torpeza lo han llevado a la derrota, deben retirarse, porque es triste suerte que los improvisados aun permanezcan pretendiendo hacer patrimonio de sus ambiciones las cosas del país, a semejanza de los judíos que se repartieron la túnica de Cristo, después del sacrificio del Gólgota.»

El doctor Díaz Pardo expresó además que estaba dispuesto a hacer una política de restauración en el Partido Liberal.

Las manifesaciones del senador matancero produjeron honda emoción, según nos lo comunica nuestro corresponsal en el referido pueblo.

Al regresar el doctor Díaz Pardo a Unión de Reyes fué obsequiado con un champán de honor en la sociedad de color denominada La Unión, lo cual constituyó un homenaje excepcional, porque es al primer político matancero que se le otorga.

Nos comunica nuestro corresponsal en Unión de Reyes que el doctor Díaz Pardo fué despedido por más de 200 amigos en la estación de ese pueblo.

La Avanzada Renovacionalista de Vives

El secretario de correspondencia de la Avanzada Renovacionalista de Vives, en este Distrito Central, cita a todos los afiliados a la misma para la asamblea municipal del Partido Renovacionalista, que ha de celebrarsa mañana, martes 11, a las nueve de la noche, en la residencia del general Ernesto Asbert, San Miguel 145, rogando la más puntual asistencia de todos, por tratarse de problemas de interés.

Hoy se reúnen los Progresistas

A las nueve de esta noche se reúnen los miembros del Ejecutivo Municipal del Partido Progresista en el bufete del doctor Miguel Angel Campos, Muralla 91, altos, para tratar estos asuntos:

Cubrir las vacantes de miembros propietarios y suplentes ante la Junta Municipal Electoral habanera; nombrar los miembros políticos que han de actuar en los Colegios Electorales en las próximas complementarias; conocer la renuncia del vicesecretario de actas y otras renuncias.

Homenaje al Comandante Zayas Bazán

Al cumplirse el próximo día 15 el segundo aniversario de la muerte del comandante Rogerio Zayas Bazán, senador que fué de la República, sus amigos e incondicionales, tanto políticos como personales, le rendirán tributo póstumo de afecto y recuerdo. Así nos lo comunica el señor J. Barroso, que fué su secretario particular en el Senado y que actualmente ocupa un alto cargo en la Secretaría de Sanidad.

Habla el Partido Progresista

«Si los Partidos políticos nacionales han sido invitados por el Embajador Sumner Welles para designar Comisiones a fin de ser oídos sobre la Reforma Constitucional y Electoral, es innegable que el Partido Progresista, reconocido como Nacional por el Tribunal Superior Electoral y que con tal carácter concurrió a las últimas elecciones, tiene tanto derecho como los demás partidos, Liberal, Conservador Nacional y Popular, para designar sus comisionados y ser oídos en los problemas vitales que actualmente se debaten.

»Somos los Progresistas un fragmento de la opinión pública nacional organizados y reconocidos legalmente como Partido Político, con alcaldes, concejales y consejeros provinciales electos en las últimas elecciones, en las que precisamente no obtuvimos factor de representación para ante la Cámara de Representantes, por las pocas garantías, los fraudes y las máculas que contiene el Código Electoral que se pretende modificar y sobre todo, por la última Ley de Convalidación Electoral dictada por el Congreso; Ley anticonstitucional y antidemocrática que ha matado las seguras probabilidades de, en las venideras elecciones especiales, haber obtenido factor en la Habana y llevado al Congreso a nuestro ilustre presidente doctor Miguel Angel Campos.

»Por tales motivos solicitaré, como miembro del Comité Ejecutivo Nacional del Partido Progresista, la inmediata reunión del mismo, a fin de proceder a la designación de los cinco Delegados, que defiendan los ideales del Partido, acordados ya en reciente sesión de dicho Ejecutivo Nacional, en cuanto a las Reformas Constitucionales y del Código Electoral.»—**Dr. José María Beltrán y Suárez**, Presidente del Comité Ejecutivo Provincial de Pinar del Río y Vocal del Ejecutivo Nacional del Partido Progresista.

Los asbertistas y el sufragio

Se reunió anoche, a las nueve el Comité Ejecutivo Nacional del Partido Renovación Nacionalista. Presidió el general Ernesto Asbert y actuaron de Secretarios el doctor Alberto Jardines Navarrete y Marco Antonio Dolz. Asistieron los doctores Manuel Fernández Guevara; Miguel Angel Céspedes; Víctor Manuel Pérez Lerena; Conrado García Espinosa; Arturo González Alfonso, Enrique Ortiz; el general Dionisio Arencibia; Bernardo Martínez; el coronel Julio Morales Broderman; César San Pedro y Fabián Gotario y Ariza.

Se dió cuenta de una moción de Virgilio Ferrer Gutiérrez solicitando que el partido, fiel a su programa ampliamente democrátiio, se oponga recelosamente a todo intento de restricción del voto a los ciudadanos, acordándose por unanimidad designar al doctor Miguel Angel Céspedes para que presente a la mayor brevedad al Comité Ejecutivo una ponencia de las declaraciones que, en este sentido, debe hacer de manera categórica el partido Renovación Nacionalista y en lo que respecta a modificaciones en la actual Constitución de la República, sosteniendo uno de sus principales puntos del programa: el que mantiene la aspiración de que sea restituída, en todas sus partes, la Constitución de 1901, sin reelección presidencial y concediendo el voto a la mujer cubana.

Mañana, seguramente, serán dadas a la publicidad estas declaraciones del Ejecutivo Nacional de los renovacionalistas que, con la presente actitud, sólo se ajustan al espíritu de su programa doctrinal.

Después de un amplio cambio de impresiones, se acordó designar una comisión, integrada por los doctores Miguel Angel Céspedes; José Francisco Castellanos y Arturo González Alfonso, para que estudien las reformas que deben ser introducidas en el Código Electoral vigente, a fin de recomendarlas en su oportunidad.

El próximo martes, a las nueve de la noche, efectuarán los renovacionalistas que acaudilla el general Asbert una asamblea, convocada por el Comité Gestor Municipal de la Habana, para tratar de asuntos de gran trascendencia para el partido y a la que asistirán nutridas representaciones de todos los barrios de esta capital. Próxima la fecha en que, por disposición del Tribunal Superior Electoral, dará comienzo el período de inscripción de electores en toda la República, los asbertistas están intensificando su actuación con gran entusiasmo.

Para el acto del martes se invita a los renovacionalistas de todos los barrios capitalinos a los que simpaticen con las doctrinas del nuevo partido.

Suicidio del secretario de un inventor

Estaba enamorado de una muchacha que va a casarse con su novio de la infancia

LOS ANGELES, julio 9. (AP).—Poniendo fin a su vida mediante la inhalación de gases de monóxido de carbono, Arnold R. Dieffenbach, 26 años de edad, secretario del inventor Karl Thalhammer, dejó una carta diciendo que había decidido suicidarse causa de que la muchacha a quien ama, Jennie Marr, de 20 años de edad, había regresado a su casa de Tuscallosa, Alabama, para contraer matrimonio con un novio que tenía desde la infancia.

La carta dice que la muchacha salió de Los Angeles con la intención de casarse con el doctor R. Arno, de Milwaukee. La joven había estado trabajando como dependienta del hotel donde residía Dieffenbach.

Junto al pecho del joven se encontró una fotografía de la muchacha con una dedicatoria que dice: A Arnold, para que no te olvides de que te amo.—Jennie.»

Lo agredieron a Pedradas empleados de la «Cuba»

MARIANAO, julio 9.—DIARIO. Habana.—Luis Revuelta Real, de la Habana, de 35 años de edad, avecindado en Real número 147, fué asistido por el doctor Alfonso de escoriaciones en el pabellón de la oreja izquierda, de carácter leve; Vicente Wash Roig, de España, de 32 años, de Habana 246, de herida contusa en la región mentoniana y contusión en la región clavicular derecha, menos grave.

Revuelta es chofer de la guagua número 5, de la empresa Autobús Amaro, y de cuyo vehículo es conductor Pedro Hernández Crespo, de Pinar del Río, de 22 años de edad, vecino de Real 29, en la Lisa. Declaró Revuelta que al salir del paradero de la Lisa, un grupo de empleados de la empresa «Cuba» lo atacó a pedradas, destruyéndole el cristal del parabrisas y causándole otras averías en la carrocería, así como las lesiones que presentan él y el Roig, que viajaba en el ómnibus como pasajero.

Choque y averías

Esta tarde en Luisa Quijano entre Real y Martí, chocó el tranvía de la división de Zanja y Galiano, marcado con el número 875—que guiaba Gerardo Toledo, vecino de la estación de Samá—con la guagua de chapa 52248 de la línea de Marianao-Playa de Jaimanitas, que manejaba Venancio Rodríguez Valdespino, de Guanajay, de 22 años y vecino de Santa Catalina y Loma. La guagua sufrió serias averías. Los pasajeros Ignacio Ramírez Estenoz, de la Habana, de 23 años, domiciliado en Paseo 2, Vedado; Mario Fresneda Pandal, de la Habana, de 22 años, de Redención 717; José S. Martínez, de Pluma letra E; Rosendo Rivero, de 18 años, de Paseo y Real, e Isaac García Marichal, de Matanzas, de 27 años, vecino de Sol 12.

Dicen los pasajeros que la guagua iba hacia Jaimanitas y el tranvía en dirección contraria; a pesar de las señales que hacían el chofer y los propios pasajeros el motorista continuó la marcha veloz y se produjo el choque por la imprudencia de dicho motorista.

Robo en una iglesia

La policía se encuentra investigando quién es el autor del robo realizado en la ermita de Arroyo Arenas, de donde sustrajeron la suma de dos pesos y una joya cuyo valor no ha podido ser apreciado por el cura párroco de la misma.

Los ladrones penetraron en la Ermita, violentándo una ventana que da a la calle.—**Martínez**, corresponsal.

Eliminaciones de Verano

Todo incluído. Todo rebajado.

No deje de venir hoy porque le conviene comprar más barato, mejores artículos.

- Ropa de Cama.
- Mantelería.
- Toallas.

Juegos de Cama:

De warandol blanco, de algodón, tamaño camero, desde 4.50

De warandol blanco, de hilo, tamaño camero. Muy fina calidad, desde 9.00

De warandol de color, de hilo, de cinco piezas. Tamaño camero, desde 14.50

Juegos de Mantel:

Blancos con cenefa de color y otros de color entero: rosa, verde, azul, oro y salmón, con 6 servilletas.
Tamaño: 150x150 ..... 1.40
Tamaño: 150x200 ..... 1.75

De crash de hilo puro, con cenefa de color: rosa, azul, verde y oro, con 6 servilletas.
Tamaño: 150x150 ..... 1.75
Tamaño: 150x200 ..... 2.25
Tamaño: 150x250 ..... 2.75
(8 servilletas)

TOALLAS:

De felpa doble y con cenefa de color,
de 65x120 cms. Media docena 2.25
de 65x125 cms. Media docena ... 2.95

Estos son unos ejemplos. Vea el surtido espléndido en nuestro Departamento, planta baja.

La Casa Grande

JULIO: el mes de "El Encanto"

¡Ultima semana de estas magnas ofertas tradicionales!

Ropa de Cama.

He aquí una magnífica oportunidad para adquirir nuevas habilitaciones de cama por una cantidad sorprendentemente pequeña.

Recuerde que ésta es la última semana de estas magnas ofertas en que todo el stock está remarcado en la ventajosísima proporción que determinan los siguientes ejemplos de Ropa de Cama.

Sobrecamas de tul francesas, blancas y crudas; unas con bordados y otras con telas sobrepuestas, para cama camera, 2.60 y 3.70

Juegos de cama de guarandol blanco con incrustaciones de tela en color, para cama camera; todos los colores, 4.90

Juegos de cama de guarandol blanco bordados a mano en finos y vistosos diseños, para cama camera, 5.00

Juegos de cama de 5 piezas en guarandol en 7 colores con bordados al pasador unos y otros con detalles de "appliqué" para cama camera 7.50

Juegos de cama de 5 piezas en guarandol de color y de hilo en todos los colores, con finos y variados diseños bordados al pasador, para cama camera 16.50

Juegos de cama de 5 piezas de guarandol de hilo de color con detalles de appliqué hechos a mano, para cama camera, variado surtido de dibujos y colores 18.75

Fundas cameras de guarandol blanco de excelente calidad, desde 35c.

Cuadrantes 60x60 de guarandol de superior calidad desde 40c.

Sábanas cameras de guarandol blanco muy doble desde 80c.

Aproveche el día de hoy. Asegure la mejor selección.

PRIMER PISO.

El Encanto

M.E.C.D. 2016

9ª SECCION

TELEFONOS:
Dirección. A-4151
Jefe de Redacción. . A-3295
Sección de Sports. M-7911

DIARIO DE LA MARINA

TELEFONOS:
Quejas M-7911
A. Clasificados. . . A-3353
Agencia Marianao. FO-7380

9ª SECCION

AÑO CI — ACOGIDO A LA FRANQUICIA POSTAL — HABANA, LUNES, 10 DE JULIO DE 1933 — EL PERIODICO MAS ANTIGUO DE CUBA — PAGINA ONCE

Divagaciones de un español

El sentimiento a través los mios

(Por JOSE AIXALA)

NUNCA tuve calidad de manifestante. No recuerdo haber asistido jamás a ninguna manifestación popular. Pero en la que se celebró en el Vedado, para acompañar al Embajador español a dar las gracias al Gobierno de México, por medio de su Embajador en la Habana, no sé que secretos impulsos me alentaron, que ni los años, ni los achaques fueron óbice para impedirlo.

El sentimiento español que ya se ha hecho recatado, con la cautela de la experiencia en país extranjero, tuvo el último jueves, un legítimo motivo de ostentarse en la plenitud de su efusión, con el alma adolorida, con el aliento de un deber por la sensación de su gratitud.

Sentado en una esquina de la Embajada, pude observar, a medida del afluir de los míos, como los semblantes denotaban sus angustias. Y, a la vez, su cumplimiento al deber, impuesto por dolorosos acontecimientos, después de un desborde colosal en superaciones hidalgas, con motivo del vuelo glorioso a través del Atlántico ¡ay! epilogado por una incomprensible adversidad que nubla el misterio de la duda.

Los espacios se iban llenando de españoles. Llegaban silenciosos, pensativos, con aspecto de seriedad, y visión de su cometido. Unos, vestidos del propio blanco de la estación, otros en su diversidad de trajes, desde el acomodado, al honroso distintivo del trabajador, ya que los humildes, ostentando el seno de su camisa, daban al conjunto la augusta severidad del sentir español en todos los sectores.

Todos a una, fluían, hacia los jardines de la Embajada, con el alma vestida de luto, y el pecho ennoblecido por un sentimiento de pena y gratitud, de tragedia interna y obligación manifiesta. Era aquel cuadro de apiñarse, de ponerse en tacto de codos, por afinidades comunes, por quebrantos de gran aflicción, por esa ética de la moral que obliga a los hombres a la consecuencia de cumplir un deber, tanto más estimado, cuanto mayor haya sido la voluntad y el deseo puestos a prueba de nuestra desdicha.

El calor intenso que despedían los pisos de cemento, los asfaltos de la calle después de una ardentía solar, y la turbonada amenazante que enrarecía el ambiente, se resistía con toda serenidad. No dejaba de preocuparnos si descargase la turbonada sobre nosotros, en momentos de estar en marcha la manifestación. Hubiese sido más que lamentable, dado que, en el Vedado, en calles anchísimas y con las verjas de los jardines, no se presentaban al amparo y refugio de la lluvia.

Por nosotros menos mal. Los hombres tienen condiciones de lucha y hay que estar a prueba de aventuras. Pero ¿y el conjunto femenino? ¿Qué sería de nuestras pobres mujeres si de pronto, caía uno de estos chaparrones tropicales que se desatan en las tardes. Las damas españolas y señoritas que daban al conjunto el adorno de su belleza y de su resistencia; aquellas pléyades de gracia y hermosura que parecían más propias de lucir en un palco teatral, en función de gala, que someterse al rigor de la estación, y a pie, para acompañar al Embajador español, ciertamente fué emocionante, alentador, y sugestivo al sentimiento, sedente del corazón.

También ellas sentían y compartían la devoción española en el tributo merecido a una nación hermana, capaz de una inquietud tan sentida como la propia nuestra. Estamos tan acostumbrados a ser únicamente los hombres, los propios a cumplir en ciertos casos dolorosos, que la presencia de la mujer nos infundía más respeto que nunca. Su actitud sosegada y penosa, en apacible expectación imperturbable y serenísima, dejaban en nuestro espíritu la nota más sincera en un acto tan imponente como majestuoso.

Y así fuimos, ¡por miles y miles de voluntades!, en marcha apacible y religioso silenciario de amor y dolor, subiendo la cuesta empinada, doblando la calle de la Amargura, en nuestro Calvario patriótico, para detenernos ante el escudo del que fué Imperio Azteca, a donde se dirigían nuestros férvidos alientos de gratitud. Gracias al Cónsul español que nos sirvió de autoridad de camino, y al brazo de don Sebastián Soto, que fué escudo y amparo, pudimos abrirnos paso por entre una apiñada multitud, compacta, celosa del orden, dúctil a la súplica, generosa ante quien pedía cauce a representaciones que formaban la plana mayor de nuestro respetable y querido Embajador.

Desde una ventana de la Embajada de México, instalada momentáneamente en su Consulado, el golpe de vist que se nos ofrecía presentaba una más nutrida, de miles y miles de almas, con el sombrero en el aire y la mirada coincidente. Daban calor y devoción al acto. El Embajador español, sentíase respaldado por una grandiosidad. Solo el pueblo decidido sabe prestarla, cuando laten los corazones al unósono del sentimiento. Allí no había intereses, sino manifestaciones de gratitud, con el dolor de una herida sin cicatrizarse. Los españoles que no pudieron llorar, porque aun la esperanza no se perdió del todo, ponían ahora la sordina de sus dolores al filo de su querer por la república mexicana que tantos ejemplos de perseverancia puso al servicio de una busca infecunda.

En el ambiente cubano, parecía saturarse la mutualidad de opuestos sentimientos de goce y de pena ya que en Cuba se producían de nuevo aquellas elocuentes demostraciones de sencillez expositiva y ardiente veracidad, con que el Presidente de la Cámara de Representantes se produjo en su brindis del Hotel Nacional, ante el Embajador y los aviadores españoles, en homenaje inolvidable, ahora más que nunca.

Y como en estos actos de improvisado tributo de veneración y respeto, con carácter oficial, suelen darse notas de sinceridad a despecho de la diplomacía, yo deseo fijar aquí, para honor del sentimiento español, el momento psicológico durante el cual se produjo el estremecer de las almas, ese hilo invisible como la electricidad, causante de desmayos, mella del sentimiento, turbación de la facultad. Ella puso la flaqueza sentida, al servicio del incontenido sufrir que a veces se va en lágrimas. Solo que los hombres, en público, no deben conducirse así. Han de hacerse superiores por el bien parecer. Hay en la diplomacia, la fortaleza del deber, pero los diplomáticos son hombres, y, como tales, expuestos al desborde sentimental de los demás mortales.

El señor Embajador de España que no es orador, pero dice cuanto quiere, con dominio absoluto de su expresión, hubo de turbar su ritmo y hacerlo con trémulo de voz engolada, respirando penosos, tal y como una fuerte emotividad marca un estado de congoja al salir por los labios. Fué al decir esto:

«....lejos de cicatrizarse por la acción del tiempo, se agranda y encona más, con el recuerdo perdurable de esos heroicos **MUCHACHOS**, que han unido a la gloria de su hazaña, el sacrificio de sus vidas».

Esta palabra de «MUCHACHOS» se pronunció como un padre lamenta la muerte de un hijo. Fué un tono mayor de ahogo y emoción. Si en vez de pronunciarse ante una sala repleta de testigos diversos, hubiesen sido oídas por el público imponente que cuajaba las calles por sus ángulos, todos habríamos tenido un paréntesis de silencio, para enjugar las gotas rezumidas desde la profundidad de nuestro corazón.

¡Pobres MUCHACHOS! ¡Que tono más amable y triste, más cariñoso y lleno de heroismo! Era por la hazaña y la gloria troncada de nuestros MUCHACHOS que acudíamos allí, apretujándonos, haciendo más cercanos los sentires de la España amada, con inmenso desmayo —angustioso— de nuestros ánimos...

¡Pobres MUCHACHOS...! He aquí el puro sentimiento de los nuestros, y de los otros hispanos. En aquel momento cristalizaba en labios del Embajador, convertidos en crisol para homenajear una hazaña y una desgracia, una amarga plenitud del hecho histórico de las Américas con la profunda huella invisible, de estos MUCHACHOS que entraron en la inmortalidad, sacrificando sus vidas, un holocausto por el buen nombre de España.

¡Pobres MUCHACHOS!

Dos muertos y cuarenta y siete heridos en un descarrilamiento en La Coruña

La personalidad de Sánchez Román en el futuro político de España

El gobierno cuenta ahora con quince votos de margen sobre la mitad de los diputados

Los radicales-socialistas han tratado de persuadir al señor Sánchez Roman a que aceptara un puesto preeminente en sus filas, pero no aceptó, esperando sin duda «su hora»

MADRID, julio 9. (AP.) — Una significativa interrogación del presente político de España la constituye el famoso abogado don Felipe Sánchez Román, diputado y hombre prominente. Salió de la reciente crisis gubernamental con mayor prestigio, a causa de que su nombre se mencionó con insistencia como posible jefe del Gobierno en el caso de que el Presidente, Alcalá Zamora, no consiguiese hallar entre los jefes de las minorías parlamentarias el hombre capaz de constituir un ministerio.

El Presidente, finalmente, encargó la formación de Gobierno a Azaña, con el resultado de la misma coalición que estaba gobernando antes de la crisis volviera al poder. Sin embargo, Sánchez Román adquirió relieve en la opinión pública.

Existe un movimiento consistente en formar un partido alrededor de la personalidad de Sánchez Román, pero éste ha evitado contestar a todas las preguntas que se le han hecho en tal sentido, limitándose a decir que tal medida «es una posibilidad del futuro».

Sánchez Román posee cualidades físicas e intelectuales para ser jefe de un partido. Hijo de un distinguido jurista de la monarquía, alcanzó envidiable reputación en la vida del derecho español antes de cumplir los cuarenta años. Físicamente es fuerte. Es hombre de pocos gestos y hasta se le tiene por algo frío por parte de algunos diputados.

Un partido de Sánchez Román podría tener considerable influencia en la presente escena política. Tiene varios amigos en los principales partidos, incluyendo los radicales socialistas, los conservadores y los grupos republicanos independientes. La fuerza de su partido dependería del número de diputados que pudiera reunir, restándoselos al presente gobierno. En el caso de que lograra arrancar doce a quince diputados a la mayoría gubernamental, su partido sería el que tuviese en sus manos el equilibrio en el Parlamento.

El Gobierno cuenta actualmente con quince votos de margen sobre la mitad de los diputados. Los radicales socialistas han intentado persuadir a Sánchez Román a que aceptara una posición dominante en sus filas, pero hasta ahora lo ha rechazado, lo que se interpreta en el sentido que tiene confianza en poder contar con un poder propio.

El Gobierno español fijó el tanto por ciento de interés en cuentas de ahorro público

El vecindario de Langreo, Asturias, se halla indignado contra el alcalde, por haberse apoderado, valiéndose de la fuerza, de una capilla hecha por suscripción, destruyendo cuanto contenía se desalojada la capilla llamada de la Fuente, pues la necesitaba, según él, para dedicarla a cuartelillo de la Guardia municipal.

El vecindario se opuso a la determinación alcaldesca, pero no ha conseguido sus propósitos de impedir la inmutación de la capilla.

Los delegados del alcalde han destruido las imágenes y los objetos del culto que había en la capilla.

La indignación entre los vecinos es grande, pues dicha capilla había sido construida por el pueblo, por suscripción popular.

(Correspondencia especial para el DIARIO DE LA MARINA)

MADRID, junio.—En una orden de Hacienda se dice:

Primero: A partir del día 1 de julio regirán para los establecimientos de la Banca operante en España, para las Cajas generales de Ahorros y para las entidades particulares de ahorro que admitan depósitos de ahorro libre o de primer grado, entre las que se incluyen las Cajas Rurales y los Sindicatos Agrícolas, los siguientes tipos de interés de las cuentas acreedoras que a continuación se indican:

Cuentas corrientes a la vista, 2 por 100 anual.

Imposiciones a plazo de tres meses, 3 por cien anual.

Libretas ordinarias de ahorro, de cualquier clase, tengan o no condiciones limitativas de 3.50 por 100 anual.

Imposiciones a seis meses 3.60 por 100 anual.

Imposiciones a doce meses, 4 por 100 anual.

Segundo. Las imposiciones a plazos vigentes en aquella fecha continuarán percibiendo sin alteración alguna los intereses convenidos actuales, hasta su inmediato vencimiento, a partir del cual quedarán sujetas al nuevo límite máximo correspondiente.

Tercero. Las secciones de ahorro de la Banca privada y las cajas generales de ahorro, así como las demás entidades a las que afecta esta orden, emplearán una nomenclatura común para las cuentas expresadas, refundiéndose en ellas todas las demás variedades del mismo orden que tengan asignado mayor interés en virtud de condiciones especiales.

Cuarto. Se exceptúan de la limitación las cuentas de las mutualidades escolares o las de ahorro infantil, siempre que correspondan a alumnos de centros docentes durante la edad escolar, y cuya cuantía de imposiciones no exceda de 10 pesetas semanales o de 50 mensuales en total.

Quinto. También subsistirán los estímulos de ahorro consistentes en donativos iniciales para aperturas de libretas de nacimiento o escolares, no superiores a cinco pesetas por cada una, y la bonificación de 0.50 por 100 de interés en las cuentas a nombre de sociedades u organizaciones de socorro mútuo, inscritas con tal carácter a los efectos legales.

Sexto. En el caso de crearse otras formas de libretas, imposiciones o depósitos fuera de la nomenclatura común aceptada, la regulación del interés en respectivo será previamente aprobada por el Consejo Superior Bancario y definitiva por este ministerio.

Séptimo. Ambos organismos expresarán al excelentísimo señor ministro de Hacienda su deseo de que la baja del 0.50 por 100 acordada para los descuentos comerciales, se extienda a las demás operaciones.

Octavo. En los títulos de las imposiciones a plazo se hará constar expresamente que no podrán ser reintegradas antes de su vencimiento, quedando a salvo la facultad de su pignoración o descuento en los términos que los reglamentos respectivos establezcan. En estas operaciones el interés será por lo menos superior en un 1 por 100 al fijado para las imposiciones de que se trate.

Noveno. Las entidades particulares de ahorro, de caracter mercantil, cumplirán con lo previsto en el artículo 140 del Estatuto especial de las entidades particulares de ahorro, capitalización y similares de 21 de noviembre de 1929, porque se rigen, para los casos de reducción de interés de imposiciones.

Décimo. Tanto el Consejo Superior Bancario como la Junta Consultiva del ahorro y el Servicio de Inspección de Seguros y Ahorro vigilarán estrechamente la observancia de estas reglas, para evitar y corregir, en su caso las infracciones.

EL FANATISMO DE UN ALCALDE

OVIEDO, junio.—Se han tenido noticias en esta capital, de que el alcalde de Langreo envió cuatro individuos armados y un delegado de su autoridad, con órdenes para que fuese desalojada la capilla llamada de la Fuente, pues la necesitaba, según él, para dedicarla a cuartelillo de la Guardia municipal.

El vecindario se opuso a la determinación alcaldesca, pero no ha conseguido sus propósitos de impedir la inmutación de la capilla.

Los delegados del alcalde han destruido las imágenes y los objetos del culto que había en la capilla.

La indignación entre los vecinos es grande, pues dicha capilla había sido construida por el pueblo, por suscripción popular.

UN MUERTO Y HERIDOS EN UN ACCIDENTE AUTOMOVILISTA

LA CORUÑA, junio.—A poco de salir de Betanzos para La Coruña, a donde se dirigía procedente del Ferrol, sufrió un grave accidente el automóvil propiedad de don Faustino Pahino Zan, vecino de Vigo y domiciliado en la plaza de Juan Villavicencio núm. 2.

En una curva el coche tropezó en un árbol con una aleta volcando.

Acompañaban al propietario del coche que era el conductor, el fabricante de Barcelona don Joaquín Tressera y el viajante don Antonio Baeza Cuenca, vecino de Almansa.

El señor Tressera resultó muerto.

El señor Baeza sufre la fractura del brazo derecho y magullamientos generales.

El señor Pahino tiene heridas leves.

El coche quedó destrozado.

En una camioneta que pasó por el lugar del suceso fueron traídos a La Coruña el cadáver y los dos heridos.

En la Casa de Socorro fueron estos curados, pasando el señor Baeza al Hospital civil.

LAS FINCAS DECLARADAS EN ESPAÑA

MADRID, junio.—Don Marcelino Domingo facilitó una nota sobre declaraciones de fincas hechas por sus propietarios en toda España.

Figuran 79.554 declaraciones, con un total de 879.371 fincas.

De estas corresponden a Galicia las siguientes:

A la provincia de La Coruña, 37 declaraciones con un total de 2.807 fincas.

La de Lugo, 85 declaraciones con un total de 3.650 fincas.

A la de Pontevedra, 15 declaraciones, con un total de 300 fincas.

A las de Orense, 49 declaraciones, con un total de 63 fincas.

Texto de la renuncia del ex Príncipe de Asturias a sus derechos al trono, al casarse con la señorita Sampedro

Dice que su elección de esposa se ha fijado en persona dotada de todas las cualidades para hacerlo dichoso, pero no perteneciente a la condición exigida por la conveniencia

MADRID, julio. (SE.)—Se ha dado a la publicidad, debidamente autorizado, el texto auténtico del documento de renuncia de sus derechos enviado a su augusto padre, desde Lausana, por Don Alfonso de Borbón y Mountbatten, Conde de Covadonga.

Dice así el documento:

He aquí al ex Príncipe de Asturias don Alfonso de Borbón con su joven esposa Edelmira Sampedro Robato

«Señor: Vuestra Majestad conoce que mi elección de esposa se ha fijado en persona dotada de todas las cualidades para hacerme dichoso, pero no perteneciente a aquella condición que las antiguas leyes españolas y las conveniencias de la causa monárquica, que tanto importan para el bien de España, requerirían en quien estaría llamada a compartir la sucesión en el Trono, si se restableciese por la voluntad nacional.

Decidido a seguir los impulsos de mi corazón, más fuertes incluso que el deseo que siempre he tenido de conformarme con el parecer de Vuestra Majestad, considero de mi deber renunciar previamente a los derechos de sucesión a la Corona, que eventualmente, por la Constitución de 30 de junio de 1876, o por cualquier otro título, nos pudieran asistir a mí y los descendientes que Dios me otorgara.

Al poner esta renuncia, formal y explícita, en las augustas manos de Vuestra Majestad, y, por ellas, en las del país, le reitero los sentimientos de fidelidad y de amor con que soy, señor, su respetuoso hijo.—Firmado: **Alfonso de Borbón.**—Lausanne, 11 de junio de 1933.»

LA CORRIDA DE TOROS EN BARCELONA

BARCELONA, julio 9. (AP.)— Se lidiaron hoy toros del Conde Laporte, desiguales.

Marcial Lalanda cumplió con la capa en el primero, no pasando de regular con la muleta. Al segundo lo toreó vulgarmente y estuvo deficiente con el estoque.

Manolo Bienvenida lidió regular el primero, haciendo monerías con la muleta. Al segundo realizó una faena superior con la capa, pero terminó la lidia mal. Durante la lidia del segundo toro estuvo apático.

Pepe Gallardo toreó mal sus dos toros, escuchando pitos.

La 3a. corrida de las ferias en Pamplona

El «Carnicerito de México» recibió una oreja y vuelta al ruedo, después de su faena

PAMPLONA, julio 9. (AP.)— Se celebró hoy la tercera corrida de feria con toros de Villamarta, desiguales.

Villalta lidió al primero vulgarmente y estuvo mal con el estoque, escuchando pitos. El segundo lo lidió con desconfianza y estuvo fatal con la muleta y el estoque, provocando broncas.

Carnicerito de México toreó valientemente de capa al primero. Estuvo bien con las banderillas y regular con la espada después de una valiente faena con la muleta. Recibió una oreja y dió la vuelta al ruedo. En el segundo estuvo bien con la capa y las banderillas y regular con la espada.

Fernando Domínguez realizó una faena de capa muy inteligente al primero, pero con el pincho se portó mal, oyendo pitos. El segundo fué pésimo.

Setenta y cinco bombas, casi todas cargadas, en un depósito, descubierto ayer en Barcelona

El tren expreso que corre entre Madrid y La Coruña, marchaba a gran velocidad cuando al pasar entre las estaciones de Cesures y Curtis descarriló, cayendo a un barranco los coches

CORUÑA, julio 9. (AP.)—Con motivo del descarrilamiento del tren expreso Madrid-Coruña, ocurrieron dos muertos y cuarenta y siete heridos, diez de los cuales se hallan en gravísimo estado.

El accidente ocurrió entre las estaciones de Cesures y Curtis.

El expreso marchaba a gran velocidad cuando se descarriló, cayendo en un barranco los coches y siguiendo sobre las paralelas la locomotora que descarriló, a su vez, a alguna distancia.

Uno de los muertos, que ha sido identificado, es un viajante de comercio valenciano, apellidado Mendoza. El otro cadáver no ha sido identificado todavía.

De la Coruña ha salido un tren de auxilio para traer a los heridos al hospital.

SETENTA Y CINCO BOMBAS SE OCUPARON EN UNA CASA

BARCELONA, julio 9. (AP.)—Con motivo de la explosión que se registró ayer en el barrio de Hospitalet, en esta ciudad, la policía comenzó a practicar investigaciones, las que dieron por resultado el hallazgo en la casa donde ocurrió el hecho de un depósito de bombas, incautándose de setenta y cinco máquinas infernales, cargadas la mayoría.

El dueño de la casa ha huído y los agentes detuvieron a su mujer.

Con nosotros los socialistas-dijo Largo Caballero en Ginebra-cuanto se quiera; sin nosotros, ni un paso

En Bilbao, el ex boxeador Iturmendi mató a tiros a una joven con la que sostuvo una discusión y después se parapetó para hacer frente a los guardias, cambiándose más de sesenta disparos

(Correspondencia especial para el DIARIO DE LA MARINA)

MADRID, junio.—En Madrid ha sido facilitado el texto de un discurso pronunciado por el señor Largo Caballero en el banquete de los delegados de los países iberoamericanos en la Conferencia Internacional del Trabajo de Ginebra.

El señor Largo Caballero comenzó haciendo resaltar la importancia de las reuniones de delegados para estudiar y resolver asuntos de carácter internacional.

Luego abordó diversos temas y su discurso puede ser resumido así:

La República española devuelve a los campesinos varios millones de hectáreas de tierra que el feudalismo había acaparado.

La Ley de Confesiones y Congregaciones tiene por objeto limitar el enorme poder económico y espiritual que la Iglesia había alcanzado en España, a semejanza de en México, en cuya revolución tanto ha enseñado a los españoles.

Un régimen de verdadera libertad no puede permitir que se socaben los cimientos del Estado; pero esto no puede agradar a los antiguos monárquicos y a los anarcosindicalistas que se confabularon en agosto y en enero pasados, para dificultar la marcha de la República.

Ultimamente la batalla contra la República tomó el giro de ir contra la participación de los socialistas en el Gobierno; pero los enemigos del régimen no se fundan para combatirlos en los radicalismos de la legislación realizada, pues se dan cuenta de que pudimos haber legislado por decreto cuatro o seis años, mas transigimos con la ideología liberal y democrática a que pertenecen algunos partidos republicanos.

Obedece esa campaña a que los enemigos del régimen ven en el socialismo el mejor instrumento de consolidación de la República.

Hay una mentalidad republicana de tipo anacrónico y formada por un concepto patrimonial según el cual la revolución no estriba en reformar el régimen jurídico social del país sino en instaurar clases y partidos de hombres que no pudieron prosperar en la monarquía.

Aquellos que se han apartado del Gobierno no hicieron por el radicalismo de los socialistas.

La República es para el socialismo una misión histórica.

Ahora es moda combatir al socialismo, pero por mucho que se nos combata no desertaremos de nuestros deberes, que son llevar la revolución a los fines que le ha señalado la voluntad popular.

Con nosotros, cuanto se quiera. Sin nosotros ni un paso.

Combatió la guerra aduanera y siguió diciendo:

—La Conferencia del Desarme no avanza; pero se ha convocado la Conferencia Económica en Londres, pues el mundo empieza a notar que si no concierta el desarme económico, será difícil el desarme militar.

Teme que en Londres no se llegue a acuerdos de importancia, por chocar muchos intereses; pero la simple convocatoria de la Conferencia Económica significa un triunfo para la conciencia internacional, ya que, en esa reunión quizás se esclarezcan las causas de la crisis mundial.

Los movimientos de carácter ultranacionalista son el fondo maniobras de defensa del capitalismo que se siente en los albores de su resquebrajamiento.

La táctica ultranacionalista se dirige especialmente a despertar la idea de que las causas de la miseria en cada pueblo son la política de los demás países.

En España no hay peligro de que se produzca un movimiento ultranacionalista; pero seguimos con gran interés la suerte de Europa y podemos decir que ningún país del mundo concede tanta importancia como España a la idea de los Estados Unidos de Europa.

Terminó haciendo votos por la fraternidad hispanoamericana.

UN EX BOXEADOR MATA A UNA JOVEN Y DESPUES DISPARA CONTRA LOS GUARDIAS

BILBAO, junio.—Cuando iban por la calle de las Cortes el ex boxeador Iturmendi y la joven Josefina Feijóo, después de haber tenido una breve discusión los dos, Iturmendi sacó una pistola y le hizo dos disparos, matándola en el acto.

Después de cometido este delito se parapetó en una esquina haciendo frente a unos guardias que trataban de detenerle.

Estos repelieron la agresión logrando detener a Iturmendi.

Entre el criminal y la fuerza pública se cruzaron cerca de 60 disparos, no entregándose el matador de Josefina hasta que se le agotaron las balas, arrojando entonces el arma al suelo.

El público indignado trató de linchar al agresor.

En la lucha que sostuvieron los guardias para que pudiera escapar Iturmendi de las iras del populacho, resultó lesionado el guardia de Seguridad don Gregorio Méndez.

También resultó con un fuerte golpe en la cabeza un cabo de Serenos.

En la Casa de Socorro a donde fué conducido se le apreció una herida de arma de fuego en el muslo derecho y otras en la región glútea y rodilla derecha, producidas por un balazo.

POLITICOS Y PRENSA

FRAGMENTOS

Para el DIARIO DE LA MARINA

Angel Ossorio y el conde de Romanones, o «Diselo mulata, antes de que te lo diga».

UNA LECCION DE HISTORIA

Lo han referido los periódicos. El conde de Romanones hablaba en un pasillo de la Cámara con cierto novel diputado que ha hecho oficio de las interrupciones y que ha conseguido popularizar su nombre como vociferador, alborotador, denostador, irrespetuoso y desconsiderado. (Pérez Madrigal).

—Tiene usted gran madera de parlamentario—dijo.—Le aconsejo que siga la corriente de su temperamento. Cuando yo vine aquí por primera vez tenía 24 años e hice lo mismo que usted. A los cinco años era alcalde de Madrid y a los otros cinco, ministro.

¡Inefable conde de Romanones! En cuatro palabras ha dejado trazo perfecto de toda una etapa política española, con el vigor de un aguafuerte de Goya. Y, además, con el mérito de una sinceridad irrefutable. Porque ya en su autobiografía «Notas de una vida», nos había dado detalles de todo el sistema político que ahora acaba de condensar. «Resolví presentar mi candidatura con el gobierno o contra el gobierno». (Tomo I, página 94). «Pedí la palabra contra el presupuesto de Fernando Póo, sin estar muy seguro de hacia dónde caía tal colonia» (pág. 99). «Tratándose de yernos, no hay razón para que yo ceda el paso a ningún otro» (pág. 101). Y la maniobra de que hizo víctima a su suegro... Y la lucha electoral, innecesaria y de mera ambición, contra su propio hermano... Y aquel noble consejo «se debe atender al interés particular de los electores, no buscando el lazo de la gratitud, sino por las esperanzas que despierta en los demás». Y aquel recuerdo de un acto piadoso: «Acusé con extremada violencia a un concejal, a la vez diputado. Verdaderamente, me excedí en el ataque: no estaban bien justificados los cargos formulados por mí». Y aquella pulcritud para arribar a la Alcaldía: «No me costó mucho tiempo ni gran trabajo dar al alcalde un disgusto diario». Huelga continuar las citas.

Sobre esos modos, con esa táctica se podía en España ser dieciséis veces diputado, cuatro senador y regentar reiteradamente seis ministerios, y escalar en tres ocasiones la Presidencia del Consejo, y ocupar la del Congreso y la del Senado... Si esta era la historia y si, para mudarla, se desdeñó el concurso del pueblo y se buscó el apoyo de una dictadura, inferior en ética y en inteligencia a la propia autobiografía de don Alvaro Figueroa, ¿podía nadie envanecerse de haber derribado la Monarquía? ¿No será más cierto que ella había de hundirse, por la inexorabilidad de las leyes físicas?

... .
... .

Todavía la voz alegre del conde de Romanones chilla desde su sarcófago político:

—¡Adelante, pollo !Grite usted, insulte usted, enfrente usted. Así hice yo mi carrera. Haga usted la suya. Tiene usted gran madera de parlamentario.

¿Será verdad que en España no ha cambiado nada? El sentido de la moral pública, ¿habrá de ser con la República el mismo que pulverizó a la realiza? ¿Tendrá España que resignarse a continuar gobernada por la incompetencia, la traviesura, el matonismo, la holgazanería, el enredo y la zancadilla? La madera parlamentaria ¿consistirá todavía en vociferar e insultar?

El ciudadano de buena fe debe seguir con severidad acuciosa los fenómenos que la vida pública ofrece estos días. Es evidente que un grupo de hombres (como Silvela, como Maura) quiere que España sea gobernada—para el acierto o para el error, que esto va al juicio de cada cual—con publicidad, con pulcritud, manteniendo a los Poderes en sus órbitas, sin conponendas extramuros, sin amedrentarse ante la amenaza, sin ceder ante la provocación, haciendo uso legítimo de cada herramienta y condenando definitivamente el mecanismo que Romanones pinta y encarna. Cuidemos todos de que no resurjan los agresores y difamadores por ambición, los que buscan el turno «del grifo y el vaso» los que ponen «la turbina en la cloaca», los que se regodean en el trato de militares prontos al pronunciamiento, los que no desdeñan la camaradería con plutócratas turbios, los que resucitan, agravándolas, habilidades que detuvieron tres cuartos de siglo el curso de la vida española.

... ...
... ...

Lejos de despreciar las palabras alentadoras del viejo político liberal (que se cree liberal), pienso que debían esculpirse. Así como en algunas calles se ve un azulejo recordatorio de que «hasta aquí llegó la nieve» en determinado año, así también debiera cavarse un subterráneo muy hondo, muy hondo, para grabar en su final ese canto a la travesura y a la ignorancia que acaba de lanzar el conde de Romanones, y añadir: «hasta este punto llegó la degradación política que acabó con la Monarquía».

Si el vaticinio de Romanones hubiera de cumplirse y cupiese seguir «haciendo carrera política» por los métodos y con los títulos que él la hizo, para nada serviría la República, representativa, en tan funesta hipótesis, de un cambio de rótulo sin mudanza de esencias. Y habríamos de recordar aquellas palabras de Quevedo en su «Vida del buscón»: «Nunca mejora su estado quien muda solamente de lugar, y no de vida y costumbres».

Angel OSSORIO

(«La Vanguardia»), de Barcelona.

Barcelona, junio de 1933.
El transcriptor,

Un ocioso.

PREMIER registered The Peak of Quality
Esta marca distingue a las camisas de la más alta calidad

Lo que vio media libra de chocolate "Armada" viajando en la cartera de una dama bella y gentil.

Viajero: Si ruedas por el mundo en conquista de emociones, si llevas en el alma alientos de poeta, si gustas de mieles de leyenda, haz un alto en tu camino de peregrino e inclínate a beber en ese manantial de inspiración cantado por todas las musas y que llaman: ¡Granada!

Cuesta de Gomeles arriba tras el primor de la Alhambra. Perfumes de fronda. Rumor de aguas. Inquietud en el alma, y en el corazón inquietud.

Prodigioso «Patio de los Arrayanes» ¿Qué maleficio hay en tus muros que así cautivas y enamoras así? Cuéntanos la la historia de los gnomos que fueron perfilando tu belleza y que dieron vida y expresión al tejido maravilloso de tus piedras.

«Patio de mis ardientes sueños primaverales,
donde mis manos trémulas, para aspirar de pleno
el virginal perfume de los nardos de un seno,
rasgaron la pureza de tantos almaizales».

Ensoñación deslumbradora de la «Sala de la Justicia», donde artífices de un mundo, más imaginario que real, fueron bordando los sueños de sus odaliscas en maravillosas arcadas, de arabescos tejidos y calados sutiles.

«Maravillas de esmaltes, prodigiosos calados;
una aurora de perlas se curva en las arcadas;
tornasoles de espuma, celajes irisados...
¡Decoración propicia para un cuento de Hadas!»

Maravilla del «Patio de los Leones», nido de placeres enervantes ¿Qué se hizo del laberinto marmóreo de tus columnas? ¿Por qué no canta el prodigio de tu fuente? ¿Qué misteriosa tristeza se refleja en tus muros afiligranados? ¿Dónde está el romántico sombrear de tus naranjos que sirvieron de doseles a las Venus odaliscas?

«¡Paraíso de hachisd! Extasis de palmeras
que al curvar en los arcos sus siluetas livianas,
labran nidos de ensueños y grutas de quimeras
para arrullar la lúbrica siesta de las sultanas».

«Mirador de Lindara», único mudo testigo de sus encantos. Tú que penetraste en el misterio de su alma y escuchaste la música de su voz y leíste en el espejo de sus ojos. Cuéntanos la leyenda de su historia. Dínos si es cierto que los nardos de sus dedos bordaban en sedas lo que luego los diosos burilaron en estas piedras de maravilla. Del jardín llega la canción de la fuente y el ciprés que no se cansan de repetir... Lindara!.. Lindara!..

«En el jardín, a veces, de mis recuerdos entro
y encanezco de angustia mirando tanta ruina...
¡Cipreses y naranjos marchitos, y en el centro
una fuente que nunca de sollozar termina!...

Nuestros valores

Pellizquitos de Almendra

Dulces como los besos

CHOCOLATE Armada

Regalo del Paladar

M.E.C.D. 2016

BEN JEBY vs YOUNG TERRY ESTA NOCHE POR LA FAJA MIDDLEWEIGHT

RODRIGO DIAZ GANO EN LAS JUSTAS DE PLATILLO, REVOLVER Y PICHON EN CAZADORES DEL CERRO

Víbora Tennis derrotó al team de la Asociación Cubana con un final emocionante donde anotaron 6 veces

Con tres jonrones y otros lances los muchachos de Clodomiro Bárcenas llevaron seis hombres a la goma para sacar el juego del refrigerador. La Paramount ganó su match de ayer

(Por BALLY-HOO)

Dos juegos de carrerajes y abundantes batazos se dieron ayer tarde en Víbora Park, donde Eduardo Cepero se propone hacer grandes reformas para evitar que inofensivos «pop-flies» sigan convirtiéndose en home run para descontento general de los pitchers.

Víbora Tennis, con un inesperado rally en el noveno inning que le produjo seis carreras y el Paramout, con otro rally extraordinario que le permitió pisar seis veces la goma en el primer acto, fueron los conquistadores de ambos games, en uno de los cuales se dió lo imprevisto cuando perdió el team de la Asociación Cubana con Leo Ruisánchez en el box.

Este juego fué el primero del programa y correspondió a la trouppe de los Bárcenas, el honor de apoderarse de su decisión para elevar a dos el número de sus éxitos consecutivos en la semana.

Estando el match ocho por cuatro a favor de la Asociación, los muchachos del Víbora fueron en su último turno al bate y anotaron seis carreras para ganar sin susto, registrando un rally en esta forma:

Neno Martínez abrió con un home run por el left-field. Guerra recibió la base por bolas .(Martínez corrió por Guerra). Escudero pegó un tube y Martínez se detuvo en tercera En estas condiciones, Leo Ruisánchez se hizo cargo del «muerto», cubriendo la lomita en sustitución de Barberá. Arias se ponchó para ser el primer out del inning y Figueras completó el segundo elevando un foul a tercera, pero Docal metió la bola por el left field y el score quedó empatado. Seguidamente Beta pegó un hit por el short y Morales siguió con otro home run, tercero del inning, para ganar el desafío. Dos de estos batazos fueron haber sido aceptados de haberse celebrado el match en la Tropical. Realmente no lucieron «efectivos» homers.

En el triunfo de la Paramount lo más destacado fué el rally de seis carreras con que iniciaron el choque los peliculeros, que hizo pensar a muchos que Dorticós y su trouppe habían recogido el bastón donde lo abandonaron los muchachos de Bárcena.

Después de ese ataque, el match fué pura fórmula, aunque los players de Camarón Vázquez realizaron dos o tres ofensivas interesantes en los últimos innings que pusieron el score en peligroso equilibrio.

Catorce hits batearon los peliculeros, habiendo sido Vitico Muñoz el líder del ataque con tres hits, entre ellos un home run.

CRUZ AZUL

	V.	C.	H.	O.	A.	E.
A. Cepero 3b lf	2	3	1	4	1	0
J. M. Torres ss	4	1	2	2	3	1
G. Dávila lf rf	3	0	1	2	0	0
J. Vázquez cf	4	0	2	1	0	0
B. Coto rf	2	0	0	0	0	0
J. A. Rodríguez 1b	4	0	1	9	0	0
F. Rodríguez 2b	5	0	1	1	3	0
J. Herrera c	4	0	2	3	1	0
A. Cañal p	0	0	0	0	0	0
A. Torres p	0	0	0	0	0	0
Jordán p	3	2	2	0	2	0
Pelaez 3b	3	0	0	0	1	2
Prieto x	1	0	0	0	0	0
Totales	35	6	12	24	11	3

PARAMOUNT

	V.	C.	H.	O.	A.	E.
D. Serrano cf	4	1	1	1	0	0
Michelena lf	4	1	0	4	0	0
J. de la Cruz 3b	5	2	2	1	2	0
R. Mirabal 2b	5	1	2	5	3	0
V. Muñoz rf cf	3	2	3	2	0	0
C. Argimón ss	4	2	2	4	4	0
J. Fonticoba 1b	4	1	2	6	0	0
R. Gayo c	4	1	1	4	1	0
A. L. Lapuira p	0	0	0	0	0	0
O. Reguera p	4	0	0	0	3	0
Cobo rf	1	0	1	0	0	0
Noa p	0	0	0	0	1	0
Totales	38	11	14	27	14	0

Cruz Azul	100	200	030	6
Paramount	610	031	00x	11

Carreras empujadas J. M. Torres; de la Cruz, Mirabal 2; Argimón; Fonticoba, Muñoz 2. Dávila 2. Reguera. Home runs Muñoz.

Two base hits J. M. Torres; Mirabal, Fonticoba; F. Rodríguez, Cepero. Bases robadas Cepero 2. Serrano 2. de la Cruz 3; Muñoz, Cobo.

Double plays de Goyo a Argimón a Goyo, de Noa a Mirabal a Fonticoba.

Struck outs Lapeira 0, Cañal 1; O. Reguera 1; A. Torres 0, Jordán 2. Noa cero. Bases por bolas Lapeira 0; Cañal 0; O. Reguera 6; a Torres 0. Jordán 1. Noa 1.

Hits a los pitchers a Lapeira 1 en 0 inning, salió en el primero sin outs a Cañal 2 en 0 inning y 2 veces al bate, salió en el primero sin outs a A. Torres 4 en 0 innings y 4 veces al bate a Reguera 11 en 7 innings y 31 v. al b. Tiempo dos horas 30 minutos.

Umpires, González, home, Betancourt de bases. Anotador Ricardo G. Menocal. Observaciones x bateó por Jordán en el noveno. Lo perdió Cañal. Lo ganó Reguera.

ASOCIACION CUBANA

	V.	C.	H.	O.	A.	E.
J. López rf	4	0	0	1	0	0
T. Noval lf	5	1	1	0	0	0
M. Avoy cf	3	2	1	3	0	1
F. Guerra c	5	2	3	9	1	0
J. Rodríguez 3b	4	1	2	1	4	0
M. Suárez 1b	4	1	0	8	0	0
F. Gay 2b	4	1	1	3	1	1
F. Mata ss	4	0	2	1	5	0
A. Mesa p	2	0	0	0	0	0
A Barberá p	2	0	0	0	0	0
Ruisánchez p	0	0	0	0	0	0
Totales	37	8	10	26	11	2

VIBORA TENNIS

	V.	C.	H.	O.	A.	E.
E. Escudero rf	5	1	2	1	1	0
J. Arias cf	4	1	2	4	1	0
J. Figueras lf	5	1	1	2	0	0
M. Docal 1b	5	1	2	8	0	1
A. Reta 3b	5	1	1	1	2	0
R. Morales ss	4	1	1	1	1	1
M. Costales 2b	3	0	0	3	2	0
L. Cabrera c	2	1	1	1	1	1
G. Guerra p	3	1	1	0	1	1
C. Martínez c	2	1	1	5	0	0
Royer 2b	1	0	0	1	0	0
J. Martínez x	0	1	0	0	0	0
Totales	39	10	12	27	9	4

A. Cubana	020	310	020	8
V. Tennis	000	220	006	10

Carreras empujadas F. Guerra 2. J. Rodríguez 2. Mata; Figueras 2. Arias. Docal 4; Suárez; C. Martínez. Morales 2.

Home runs F. Guerra. J. Rodríguez, Figueras. C. Martínez, Morales, Docal. Two base hits Escudero. bases robadas F. Guerra Double plays de F. Guerra a Gay.

Struck outs Guerra 6; Mesa 5. Barberá 2. Runsánchez, 1. Bases por bolas. Guerra 3; Mesa 2. Barberá 1; Ruisánchez 0.

Wilds Guerra 2. Hits a los pitchers a Mesa 6 en 5 y 22 v. al b. salió en el 6 sin out, a Barberá 3 en 3 y 12 v. al b. salió en el 9 sin outs.

Tiempo una hora 55 minutos.

Umpires González, home Betancourt bases. Anotador Ricardo G. Menocal. Observaciones x corrió por Guerra en el noveno. Lo perdió Ruisánchez.

La decisiva con dos outs

Alocución a los olimpistas

Como sé que no olvidastéis nuestra querida enseña azul grana que tanto prestigio nos ha dado por espacio de veinte años, os llamo queridos Olimpistas para contaros la verdadera situación de ella. Nuestro inolvidable Olimpia os llama también porque encontrándose en una situación dificilísima para que continúe por la senda del honor que siempre la encaminastéis procedáis con vuestro entusiasmo, con vuestro cariño y con vuestro verdadero amor a ella, ha encauzarla para que siga ondeando pura e inmaculada como cuando aquellos grandes olimpistas los Corujedos, los Huertas, los Cifuentes y otros dirigían los destinos de nuestro glorioso Club.

Siendo de gran trascendencia la reunión que vamos a celebrar el lunes, día 10 de julio, a las 9 de la noche en el edificio Villalba, local social del Centro Castellano, sito en Egido número 2 altos, os cito a todos, y digo esto, porque mis verdaderos deseos es de que concurráis los que sois socios verdaderos amantes del Olimpia y todos aquellos otros que simpatizéis con él.

Os saluda y los espera con el entusiasmo de siempre, vuestro presidente,

Dr. J. Marrero DE LA ROSA

PERDIERON DOBLE LOS "GIGANTES"

Primer Juego

NEW YORK

	V.	C.	H.	O.	A.	E
Critz, 2b.	4	0	0	3	2	0
O-Doul, lf.	4	0	0	0	0	0
Terry, 1b.	4	0	1	7	1	0
Otte, rf.	4	0	1	1	0	0
Vergez, 3b.	4	0	2	1	4	2
Moore, cf.	4	0	1	5	1	0
Jackson, ss.	2	0	0	0	1	0
James, ss.	2	0	0	2	0	0
Mancuso, c.	2	0	1	3	0	0
Hubbell, p.	2	0	0	0	1	0
Spencer, p.	0	0	0	2	0	0
Davis, x.	1	0	0	0	0	0
Salveson, p.	0	0	0	0	0	0
Toteales:	33	0	6	24	10	2

x—Bateó por Spencer en el 7o.

CHICAGO

	V.	C.	H.	O.	A.	E
English, 3b.	4	1	0	0	2	0
W. Herman, 2b.	3	1	1	2	2	0
Cuyler, lf.	3	1	1	2	0	0
F. Herman, rf.	3	0	1	3	0	0
Demaree, cf.	4	0	1	4	0	0
Hartnett, c.	4	0	1	2	1	0
Grimm, 1b.	4	0	2	11	0	0
Jurges, ss.	3	1	2	3	5	1
Warneke, p.	2	0	0	0	2	0
Totales	30	4	9	27	12	1

New York . . . . 000 000 000—0
Chicago . . . . . 000 130 00x—4

Empujadores: English, Cuyler, F. Herman, Demaree. Two base hits: Cuyler, F. Herman. Three base hits: Vergez. Stolen bases: W. Herman. Sacrifices: Cuyler, Warneke. Double plays: Jackson a Critz a Terry; Moore a Vergez, Spencer (Unassisted). Quedados en bases: New York, 7; Chicago 6. Bases por bolas: Hubbell 2; Warneke 1. Struck out: Hubbell 1; Salveson 2; Warneke 2. Hits: a Hubbell 6 en 4 dos tercios innings; a Spencer 2 en 1 un tercio; a Salveson 1 en 2. Perdedor: Hubbell.

Segundo juego

NEW YORK

	V.	C.	H.	O.	A.	E.
Critz, 2b	4	0	0	2	3	0
O-Doul, lf	4	1	1	3	0	0
Terry, 1b	4	0	1	7	0	0
Ott, rf	4	0	0	1	0	0
Vergez, 3b	4	0	1	1	0	1
Moore, cf	4	0	1	3	0	0
James, ss	3	0	0	1	2	2
Mancuso, c	3	0	0	7	1	0
Fitzsimmons p	3	0	0	0	1	0
Totales	33	1	4	25	7	3

x Un out cuando se anotó la decisiva.

CHICAGO

	V.	C.	H.	O.	A.	E.
Koenig, 3b	2	0	0	1	3	0
W. Herman, 2b	3	1	1	1	3	1
Moslof, lf	3	0	1	2	0	0
F. Herman, rf	3	0	0	3	0	0
Demaree, cf	2	0	0	3	1	0
Hartnett, c	4	0	0	1	1	0
Grimm, 1b	4	0	0	11	0	1
Jurges, ss	4	1	1	5	3	1
Hinning, p	4	0	2	0	1	0
Totales	29	2	5	27	12	3

New York . . . 100 000 000—1
Chicago . . . . 000 001 001—2

Empujadores: Ott Hartnett, Tinning. Two base hits: Terry, Jurges. Sacrifices: Koenig, Moslof, F. Herman. Quedados en bases: New York 5; Chicago 9. Bases por bolas: Fitzsimons 4. Struck kout: Fitzsimmons 6; Tinning 1. Wild pitch: Fitzsimmnos. Umpires: Stark y Rigler. Tiempo: 2.01.

LARRY GAINS DERROTO POR KNOCK OUT EN EL 4o. ROUND A V. GOOLE

BELFAST, Inglaterra, juli o9. —(AP.)—Larry Gains, boxer ebánico, de Toronto, Canadá, noqueó a Peter Van Goole, de Holanda, en el cuarto round de su match a doce rounds, en una pelea celebrada el sábado aquí.

JUVENTUD ASTURIANA LE GANO AL DEPORTIVO CENTRO GALLEGO EN EL MATCH DE MAS INTERES JUGADO AYER EN EL "STADIUM CERVEZA TROPICAL"

El otro encuentro, el de Iberia y Fortuna, fué mejor jugado, y terminó con empate después de anotarse seis goals, tres per capita. Los pibes del Centro Gallego vencieron en el inicial

En el programa de futbol organizado por la Federación de Futbol para la tarde de ayer en el Stadium Cerveza Tropical, se incluyó un partido entre dos equipos infantiles. La hora señalada para ese partido, fué la hora más crítica, la hora en que el sol dejaba cae: sus candentes rayos con toda su intensidad, achicharrando hasta las piedras. La una de la tarde y bajo un sol como el de ayer y ya veintidós muchachos se movían sobre el césped del cuadrilátero tropicalino, dispuestos a sufrir una insolación. No sabemos si culpar a los dirigentes o a los padres de esos jugadores incipientes. En unos y otros hay responsabilidad. En unos por escoge: esa hora crítica, tan perjudicial para esos infantes, y en otros por exponer a sus hijos a sufrir graves consecuencias.

Entendemos que los equipos infantiles deben de existir, que se deben de sostene: esos equipos para ir formando los jugadores del futuro para crear nuestro vedadero futbol. Si esos equipos tuviesen más apoyo, si las sociedades de la Federación de la Habana pusiesen en los equipos infantiles el empeño puesto por el Hispano, de seguro que aho a no veríamos en los equipos de esas sociedades a los jugadores hechos por los hispanófilos, porque ellas tendrían sus jugadores propios, formados en su propia escuela y encariñados con los colores de la sociedad. Pero lo que no entendemos—ni c eemos lo ... nadie que se sienta un tanto humanitario y tenga compasión de esos niños expuestos a la inclemencia de un sol canicular—es la hora de la siesta señalada para la celebración de esos partidos. Es, además, una hora que nadie puede aprovechar para ver ese partido, po que por muy apurado que uno ande, entre pitos y flautas, cuando uno llega al stadium ya el partido toca a su fin, y para eso, para no verlos jugar, es que se incluye ese pa tido en el programa... ¡Tan poco trabajo como cuesta el hacer bien las cosas!

El partido fué jugado entre el equipo presentado por el Fortuna y el del Deportivo Centro Gallego. Fué jugado por esos dos equipos y ganado por los galleguitos... po que ya algunos pasaban de castaño oscuro. Con los infantiles galaicos jugó Romano, que por haber jugado ya en el primer equipo del Iberia, lucía un tanto grandote ante los otros. Y otros que sin ser jugadores como Romano, e an más hombres, habiendo olvidado la categoría de infantes hace rato. En fin, que los fortunistas eran unos niños y los otros unos señores niños... Y que los de la «efe gótica» se perdían en lo inmenso grande que es el campo de la Tropical, mientras que los contrarios les anotaron los dos tantos que les dió el triunfo, tantos hechos por Mongo y Romano.

Y después de ese partido fué que vimos el mejor encuentro de la tarde, jugado entre el Fortuna y el Iberia. Un partido silencioso, sin alboroto en la galería, pero muy bien jugado. Fué un empate a tres tantos, empate que justifica muy bien la labor realizada por ambos equipos.

En el equipo iberista hubo debuts.

Esto quiere decir que ha llegado la hora de la «rapiña», y cada club se lanza a la caza de aquellos jugadores que precisa para redondear el equipo y reponer aquellos que se ausentaron. Pero en la caza formada al levantar la «veda», algún club ha de ver arrasados sus «cotos». Por de pronto, el Olimpia se ve ahora sin los servicios de Rodríguez, Neno y Kramer, que pasaron para el Iberia; y sin los de Camagüey y Pipa, que aparecieron en el Centro Gallego.

El Fortuna se presentó con la renovación hecha ya el pasado domingo, sacando de centro medio a Chule. Es hasta ahora la única adquisición de los «osos».

Los equipos formaron de este modo, a las órdenes de Conrado González:

Fortuna: Quer, Camagüey, Panchito, Nin, Chule, Trabando, Tomás, Galcerán, Chicho, Conill y Soto.

Iberia: Luis, Natalio, Enrique, Arenas, Rodríguez, Japonés, Kramer, Requejo, Neno, Bebito y Panchito.

Los primeros en anotar fueron los fortunistas, al aprovechar una mano dada por Rodríguez dentro del área, que castigada con penalty, fué cobrada por Soto con un tiro estupendo. Esto ocurría a los catorce minutos. Pero a los veintisiete minutos de juego ya los iberistas habían logrado el empate de la misma manera que fueran batidos: con un penalty.

En una escapada de Requejo, recibe un encontronazo entre los dos defensas fortunistas y lo hacen rodar por el suelo. Conrado castiga con la máxima pena y Bebito, con un tiro similar al de Soto, anota el tanto del empate. Y cinco minutos después, en un centro de Kramer, el mismo Bebito de cabeza, ponía el anotador 2 por 1. Pero antes que se terminase el primer tiempo, hay un ataque de los fortunistas, pasando la pelota a Tomás, que centra y Conill, sin parar la pelota, remató al fondo de la red, empatándose el match por segunda vez.

A poco de iniciado el segundo tiempo, en un tiro hecho por Tomás estando la puerta abandonada, Enrique detiene con las manos y salva el goal que era inevitable, pero se castiga con penalty y Soto se encargó también de cobrar este segundo penalty a favor del Fortuna.

Y como este match parecía de empates, el tercero ocurrió a los veintiocho minutos de esa segunda parte. Bebito se hizo de la pelota, practicó la gambeta con la facilidad que él lo hace y terminó pasándole a Neno. Este se escurre por entre la defensa, se pone a tiro con Luis y con un buen toque anota el tanto sexto y último de este partido, en el que tan bonito futbol fué practicado.

Y finalizó el programa con el partido de Juventud Asturiana y Deportivo Centro Gallego, en el que salieron vencedores los astures, por el score de 2 por 0.

Durante el primer tiempo lograron salir empatados a cero tantos; pero en la segunda parte, en un tiempo de cinco minutos, los astures fabricaron los dos tantos que les dió el triunfo. Demás está el decir que esos tantos fueron como cubo de agua fría para unos fanáticos que se hallaban en un palco aledaño al de la prensa, que para darse pisto de entendidos en materia futbolística, no hacían otra cosa que lanzar «chinitas» a los que escribimos; pero unas «chinitas» muy mal dichas y que sólo dejan ver la «fobia» con que son dichas, que es la misma que emplearon para desatarse con los jueces que dirigen el partido, por el hecho de haberse equivocado en una decisión, como si ellos no pudiesen fallar como lo hace un Chorens o un Mariano, dos de los mejores defensas que en la actualidad cuenta nuestro futbol.

Los tantos fueron conseguidos por Pelayo, que ayer salió de centro delantero, en lugar de Borrazás. El primero a los nueve minutos, en pase de Bolero. Y el segundo de otro pase de Enrique.

Arbitró Ferré Elías, y los equipos formaron de esta manera:

Juventud: Pepín, Ignacio, Mariano, Avelino, Sergio, Berges, Enrique, Bolero, Pelayo, Benegas y Gisleno.

Centro Gallego: García, Simón, Chorens, Camagüey, Barrios, Agustín, Galcerán, Pipa, Vondrack, Viruta y Loco.

En este partido se decidía la copa «El Cuño», pendiente de discusión, la que ahora pasa a la vitrina de los «toros».

Olimpico.

PROGRAMA DE BOXEO PARA LA SEMANA EN LOS ESTADOS UNIDOS

—Ben Jeby vs Young Terry.
—Rosenbloom vs Lewis.
—Wolgast y Farber, mañana.

NUEVA YORK, julio 9 —(AP.)— Cuatro campeones encabezan el programa semanal de boxeo discutiendo dos de ellos sus títulos.

Ben Jeby, de Nueva York, reconocido en este Estado como campeón middle y Freddie Miller, de Cincinnati, campeón feather de la Asociación Nacional de Boxeo, tienen anunciadas peleas en defensa de sus títulos mientras Maxie Rosenbloom, campeón light heavy, y Midget Wolgast, generalmente reconocido campeón de los fly weights, también apa recerán en los programas de esta semana.

Jeby se bate con el rudo muchacho de Trenton, Young Terry, a quince rounds, en Newark, mañana por la noche, mientras la corona de Miller se lanzará al ring en otro encuentro a quince rounds, contra Abbie Israel en Seattle, el martes por la noche.

Rosenbloom se batirá con John Henry Lewis, de Phoenix, Arizona, en San Francisco, mañana por la noche y Wolgast se enfrentará con Lew Farber, en el Bowl, de Fugazzy, el martes.

El programa completo de la semana es:

LUNES:

En Newark: Ben Jeby de Nueva York vs. Young Terry, de Trenton N. J., middle weights, quince (título) y Al Rossi, de Belleville, N. J., vs. Sollie Krieger, de New York, mid dle weights, 8; en San Francisco: Maxey Rosenbloom, de New York, vs. John Henry Lewis, de Phoenix, Arizona, negro, light heavy weights 10. En Louisville: Cecil Payne, de Louisville, vs. Allen Whitlow, de Phoeniz, Ariz., light weights, 10.

MARTES:

En Seattle: Freddie Miller, de Cincinnati, vs. Abie Israel, de Seattle, featherweights, 15 (título) y Henry Woods, de Yakima, vs. Lupe Castre de Hollywood, light weights, 10. En New York, Fugazy Bowl, midget Wolgast, de Philadelphia, vs. Lew Farber, de New York, fly weights, 10. En Los Angeles: Baby Casanova, de México, vs. Young Tommy, de Los Angeles, bantam weights, y Ceferino García, de Manila, vs. Kid Azteca, de México, welter weights, 10. En Hartford, Conn., Unknown Wiston, de Hartford, vs. Marty Fox, de New York, heavy weights, 10.

MIERCOLES:

En New York: Polo Grounds, Billy Petrolle, de Duluth, de vs. Bep Van Klaveren, de Holanda, welter weights, 10. Wesley Ramey, de Gran Rapids, Mich., vs. Jimmy Slavin, de New York, light weights y Varias Millin, de Chicago, vs. Al Roth, de New York, feather weights, 5. En Saint Louis, Davey Abad, de Panama, vs. Johnny Nichols, de Muskogee, Okla, light weights, 10. En Indianápolis, Lew Massey, de Philadelphia, vs. Eddie Shea, de Chicago, junior light weights, 10. En Oakland, Calif., Meyer (K. O.) Christner, de Akron, O., vs. José Santa, de Portugal, heavy weights, 10.

JUEVES: En New Haven, Conn., Frankie Petrolle, de Schenectady, N. Y., vs. Carmen Knapp, de New Haven, welter weights, 10.

VIERNES:

En Los Angeles, Speedy Dado, de Los Angeles, vs. Joe Tieken, de Tokío, bantam weights, 10.

ENTRE CAZADORES

—Rodrigo hizo rafla moñuda.
—Ganó las tres competencias.
—Dos de ellas, sin un yerro

Rodrigo Díaz fué el único triunfador de ayer en el Club de Cazadores del Cerro. Venció en las tres competencias, y en dos de ellas con scores cerrados, lo cual da una idea de la magnífica forma en que se encuentra el formidable tirador que ha acaparado las tres cuartas partes de los premios que se han tirado en la actual temporada en el simpático Club del Lucero.

En el tiro de platillo Rodrigo Díaz batió a un field de seis tiradores, entre los que se encontraba Jesús Capín, el **torón** de «La Regente»; Vicente Bayón, el hombre fuerte de «La Equidad» y el veterano famoso Felipe Martínez. A este famoso triunvirato les echó humo, no fallando ninguno de los treinta pequeños discos que le soltó la máquina manejada por Tomás al grito de «Pull»!

En el tiro de revólver alcanzó la más baja marca registrada, ya que los que tiraron fueron los ASES, pero aplicado el handicap de Rodrigo Díaz, a su tirada de 405, en un posible de 500 resultó la mejor tirada de la mañana en la Galería de los Cuentos. El teniente Gustavo Alfonso hizo una magnífica tirada, pero no pudo triunfar por el alto handicap que tiene.

Y en el tiro de pichón ganó sin susto, ya que derribó cuantos pichones salieron de las trincheras, que sólo fueron ocho, porque como todos fallaron, por lo menos uno, no hubo necesidad de tirar desempate.

A continuación van los scores:

TIRO DE PLATILLO

Premio: Narciso Martínez

	Platillos rotos
RODRIGO DIAZ	30 de 30
Jesús Capín	29 de 30
Felipe Martínez	29 de 30
Vicente Bayón	26 de 30
Pedrito Casabón	26 de 30
Fermín Méndez Neira	20 de 30
Carlitos Sauvalle	17 de 30

TIRO DE REVOLVER

Premio: Casa Aguirre

	Posible de 500
Teniente Gustavo Alfonso	442
Teniente Miguel Cutilla	422
Charles Rodríguez Feo	418
Teniente Ciro Leonard	412
RODRIGO DIAZ	405

TIRO DE PICHON

Premio: Eusebio Canosa, jr.

	Pichones muertos
RODRIGO DIAZ	8 de 8
Manolo Solís	7 de 8
Juan Federico Centellas	7 de 8
Pedrito Casabón	6 de 8
Fermín Méndez Neira	5 de 8

IGNACIO ARA VENCIO A ALSACIANO POR KNOCK OUT EN EL 3ER. ROUND

PAMPLONA, España, julio 9. (AP.) Ignacio Ara, notable boxeador español del peso middle weight se anotó una sensacional victoria hoy aquí, contra Alsaciano, a quien derrotó por k. o. en el tercer asalto.

EL EQUIPO CHILENO COLO-COLO PERDIO CON LOS ARGENTINOS

SANTIAGO DE CHILE, julio 9. (AP). — El match de foot ball entre la Asociación Amateur Argentina y el Colo-Colo, terminó con anotación de tres por dos a favor de los primeros. A pesar del frío, el match fué excelente, jugando con especial brillantez los forwards argentinos.

El Cubaneleco obtuvo su segundo triunfo consecutivo al derrotar ayer a los players del Teléfonos

El equipo de Nicolás Párraga está jugando con mucha pimienta y batea con gran oportunidad. Situación difícil para el Teléfonos. Picazo fué castigado. Espinosa perdió la bola de un batazo

EL REGLA DERROTO AL VEDADO EN EL PRIMERO DEL DIA

(Por REGUERA)

El «Cubaneleco» ha seguido en su ascenso. Ayer tarde obtuvo su tercer triunfo consecutivo y el segundo en dos días de trabajo. El Teléfonos, en cambio, no ha podido romper con su mala suerte e impecablemente se ve perseguido. Dos nuevas derrotas para el equipo de Diviñó lo sitúan en situación muy desventajosa en el Campeonato de la Liga Nacional. El Vedado Tennis Club, después de su brillante victoria del sábado frente al Teléfonos, fracasó ayer con el «Regla» brindando un jueguito muy interesante que mantuvo el interés hasta que se consumó el último out y que estuvo a punto de proporcionarle otro gran disgusto al doctor Candela, nuevo director de los reglanos.

Este fué el resumen del programa que se cumplió ayer en los terrenos del Regla Stadium.

CON UN HIT: ¡GANAN...!

Realmente en el base ball suceden muchas cosas interesantes y una de ellas aconteció ayer en Regla. Véase el score de los reglanos y se verá que solamente conectar un hit en la tarde y pese a este mutismo en el departamento de avance el equipo ganó. Claro está que la justificación en la victoria del Regla la vemos en frecuentes pases por bolas de sus lanzadores y un parpadeo fatal que tuve el equipo en el octavo inning después que el Vedado, bateando con oportunidad, había logrado completar tres anotaciones que parecían decisivas a aquellas alturas. Gustavito García, héroe del día anterior, estaba pitcheando aceptablemente aunque tuvo momentos que demostraba absoluto divorcio con el home plate y ya en el episodio final Consuegra estimó oportuna concederle una oportunidad a Portela y el primero del staff del Vedado no comenzó en buenas condiciones que digamos y otorgó nuevas bolas malas que consumaron la caída de los azules y el nuevo triunfo reglano que estaba esperando con verdadero interés por cientos de fanáticos que invadieron el stadium de su pueblo. Buenas sustituciones de lanzadores tanto en la dirección del Vedado como en el Regla. A Betancourt se le aplicó la grúa oportunamente, solicitada por el mismo pitcher, y a Portela se le indicó en su oportunidad para ir... Mendizábal, que no pudo ganar el sábado el desafío que comenzó, se apuntó ayer su primera victoria cerrando un juego que no comenzó... García, Escobar, Cuervo y Morales estuvieron muy bien en el equipo del Vedado, tanto al bate como en su fielding.

OTRA PARA PARRAGA...

Ha comenzado bien el nuevo director del Cubaneleco. Otro juego ayer para completar su cadena de triunfos. El hombre indudablemente que viene bien inspirado y está demostrando que una novena puede cambiar su sistema de juego y aumentar su paso, acompañada de pimienta, cuando se conduce con buena armonía interna. Parraguita es querido en el seno del Cubaneleco y cada player pone su granito de arena por que salga bien del encargo. Pese a que ayer fué Narciso Picazo al box del Teléfonos... ganó el Cubaneleco. El equipo de Diviñó ayer se presentó con algunos cambios en su line up... pero no dieron los resultados apetecidos. Casas jugó la segunda esquina y el veterano Espiñeira fué encargado de recibir otra vez. Pero la novena, en los momentos de mayor peligro flaqueó y el Cubaneleco se ha convertido, de la noche a la mañana, en un adversario peligroso. El team está bateando, primordial factor para ganar en el base ball, y se defiende al campo a las mil maravillas. Ayer todo su campo le jugó de manera impecable y conectó oportunamente. Picazo fué bateado también con bastante libertad.

Guedes comenzó el juego por el Cubaneleco, pero se le sustituyó en su momento y Benitín Gómez supo capear la situación hasta el final

El hecho más destacado de la tarde: el batazo del Bambino Espinosa que, como en sus mejores días de la Universidad, se llevó la cerca del left field y para realizar tamaña hazana en Regla hay que conectar a la bola en su mismo centro...

A continuación los scores:

VEDADO TENNIS CLUB

	V.	C.	H.	O.	A.	E.
R. Morales 2b	4	2	3	4	2	0
G. García p	3	0	0	1	1	0
C. Fleites c	3	0	2	3	2	1
M. Escobar 3b	4	0	0	0	2	1
A. Cuervo cf	4	0	1	3	0	0
R. Corral 1b	4	0	0	7	1	0
A. Molina rf	4	0	0	2	0	0
A. Marrero lf	2	0	0	1	0	0
M. Sotolongo ss	3	1	2	3	4	1
E. López x	1	0	0	0	0	0
M. Cano rf	0	0	0	0	0	0
J. Portela p	0	0	0	0	1	0
L. Goicoechea X X	1	0	0	0	0	0
A. Usategui XXX	1	0	0	0	0	0
Totales	34	3	8	24	13	3

REGLA

	V.	C.	H.	O.	A.	E
N. Corbo cf	3	1	0	2	1	0
J. Estevez c	1	1	0	10	0	0
M. Cerralvo lf	2	1	0	1	0	0
R. Ruiz ss	4	0	0	2	2	0
F. Guasch 2b	4	0	0	0	2	1
V. García 3b	3	0	0	0	0	1
G. Torres 1b	4	0	0	11	0	0
M. Arteaga rf	2	1	0	1	1	0
J. Betancourt p	2	0	1	0	6	0
J. Mendizabal p	1	1	0	0	1	0
Totales	26	5	1	27	13	2

Anotación por entradas

V. T. C.	000	001	020	3
Regla	001	000	04x	5

Sumario

Carreras empujadas M. Cerralvo 2. G. García, B. Morales. A. Cuervo. Two base hits R. Morales. M. Sotolongo.

Bases robadas B. Morales 2. G. García doble plays Betancourt a Ruiz a Torres. Quedados en bases V. T. C. 7. Regla 6.

Struck outs Betancourt 5. García 1. Mendizabal 3. Bases por bolas García 7. Betancourt 2. J. Portela 2.

Dead balls J. Portela a J. Estevez. Hits a los pitchers A. Betancourt 7 en 7 1.3 innings. a García 1 en 7 innings. Ganó Mendizabal.

Lo perdió Portela.

Tiempo una hora 50 minutos Umpires Ecay (home) Hernández bases. Anotador F. de la Carrera. Observaciones x bateó por Marrero. XX bateó por J. Portela. XXX bateó por Sotolongo.

CUBANELECO

	V.	C.	H.	O.	A.	E.
E. Andreu rf	4	1	0	1	0	0
M. Lafuente cf	4	0	3	4	0	1
G. Alfonso 3b	5	0	1	1	3	1
A. Rodríguez ss	5	0	1	3	1	1
P. Espinosa lf	4	1	1	4	0	0
R. Carcas 2b	4	1	1	1	2	1
G. Quesada 1b	4	0	1	9	1	0
A. Maestri c	4	1	1	5	3	1
E. Guedes p	0	0	0	0	0	0
V. Gómez p	3	2	0	0	2	0
Totales	37	6	9	27	12	5

TELEFONOS

	V.	C.	H.	O.	A.	E
L. Romero 3b	3	0	1	2	1	0
F. Alonso cf	5	0	0	1	0	0
F. Espiñeira c	2	0	0	6	1	0
J. Núñez rf	4	0	0	1	0	0
F. Quintela lf	4	1	1	4	1	0
A. Palencia ss	4	2	1	3	4	1
C. Hernández 1b	3	1	1	5	0	0
E. Casas 2b	1	0	0	1	3	2
N. Picazo p	1	1	1	0	2	0
T. Colineau 2b	0	0	0	0	0	0
O. Reyes 1b	2	0	0	3	0	0
M. Domínguez p	1	0	0	1	0	2
M. Flores rf	0	0	0	0	0	0
Totales	30	5	5	27	12	5

Anotación por entradas

Cubaneleco	003	012	000	6
C. Telefonos	030	002	000	5

Sumario

Carreras empujadas L. Romero 3. F. Espiñeira M. Lafuente 2. A. Rodríguez 2. P. Espinosa V. Gómez.

Home runs P. Espinosa Two base hits N. Picazo.

Sacrifice hits E. Casas. Bases robadas F. Quintela G. Alfonso. Doble plays Picazo a Palencia a Hernández, Maestri a Carcas a Quesada.

Quedados en bases Cubaneleco 7. Teléfonos 10 Struck outs E. Guedes 1. N. Picazo 3. V. Gómez 2. M. Domínguez 3.

Bases por bolas E. Guedes 2. V. Gómez 8. N. Picazo 3. Dead balls V. Gómez a Colineau. Passed balls F. Espiñeira.

Hits a los pitchers a Guedes 3 en 1 1.3 innings, a picazo 7 en 6 innings. Tiempo dos horas 0 minutos. Umpires Ecay home, Hernández bases. Anotador F. de la Carrera. Observaciones Ganó Gómez.

Perdió Picazo.

Esta noche será el homenaje a los cronistas sportivos

Está anunciado para esta noche a las ocho y media, preparado con hidalguía y entusiasmo, así como muy espontáneamente, el homenaje que las sociedades de color tributan a los cronistas deportivos de la prensa habanera por el trabajo que desde hace mucho tiempo vienen rindiendo en pro de los deportes amateurs.

A esa hora, en los salones del popular y prestigioso club «Antillas», en Luz 18 entre Delicias San Luis, se agruparán las representaciones de la Unión Fraternal, Jóvenes Amigos, Deportivo la Fe, Jóvenes del Vals, Casino Musical, Unión Social, Nuevo Club, Revista Minerva y Club Antillas, para dar la bienvenida a los cronistas, siguiéndose inmediatamente el siguiente programa:

1. Himno Nacional, por la Banda del Cuerpo de Artillería.

2. Palabras de apertura de la sesión conjunta, pública y solemne, acordada por las sociedades, en homenaje a los Cronistas Deportivos de la Prensa habanera.

3. Lectura del acta de la sección conjunta en que se adoptó el acuerdo del homenaje y en que también se hace mención honorífica de las personas que, de algún modo, han estimulado el progreso de los deportes entre los elementos sociales pertenecientes a dichas colectividades.

4. Discurso por el doctor Miguel Angel Céspedes, ofreciendo el homenaje, en representación de las sociedades unidas y de los Comisionados.

5. Palabras de contestación en nombre de los homenajeados, por Sergio Varona.

Todos los cronistas deportivos de la ciudad estarán presentes en esta simpática fiesta, que a más de tener el mérito de ser espontánea, representa un motivo de satisfacción para la prensa, y un consuelo para los que durante muchos años vienen emborronando cuartillas deportivas, sin recibir otra cosa que reproches de quienes sólo debieran tener halagos y frases de cariño.

NODARSE Y RANDIN PERDIERON EN LA FINAL DE TENNIS.

MONTCLAIR, julio 9. (AP).—Antón Van Bermuth y Harry S. Wolf, campeones nacionales de squash, derrotaron ho ya Lorenzo Nodarse y Arturo Randín, para ganar el campeonato de doubles de tennis del Estado de New Jersey, 4-6, 6-4, 6-4, 6-3.

Los cubanos jugaron corajudamente, pero su falta de control les costó el match. Cometieron frecuentes errores y al final del encueitro se cansaban.

Gregory S Mangin, de Newark, ganó el campeonato de singles, superando a Herbert L. Bowman, de New York, en un reñido match de cuatro sets.

El campeón nacional bajo techos, ganó 8-6, 6-4, 4-6, 6-3.

M.E.C.D. 2016

REBAJAN LOS YANKS ½ JUEGO DE LA VENTAJA DE LOS SENADORES

VEDADO TENNIS CLUB CHAMPION JUNIOR DE REMO DE CUBA AL VENCER AL HABANA YACHT CLUB

PIERDEN DOS LOS ROJOS DEL CINCI CON LOS BRAVES

Ahora sólo hay diferencia de cuatro puntos entre los Phillies y los de Cincinnati

CINCINNATI, julio 9. (AP).—Sólo cuatro puntos de porcentaje separan a los Rojos del Cincinnati de los Phillies, ocupantes del último lugar en la Liga Nacional, después de perder el double header de esta tarde con los Braves del Boston, 3 por 2 y 3 por 1.

Los Phillies tienen average de 421 mientras los Reds mantienen otro de 425.

Derringer perdió su propio game en el primer encuentro al permitir singles a Berger y R. Moore después de darle un dead ball a Jordán en el décimo. El segundo match se convirtió en un reñido encuentro entre Lucas y Frankhouse. Lucas fué bateado más libremente, pero lo salvaron varios buenos double plays.

BOSTON

	V.	C.	H.	O.	A.	E
Urbanski, ss.	5	0	1	3	0	1
Jordan, 1b.	4	1	0	9	4	0
Berger, cf.	4	1	3	5	0	0
Moore, rf.	5	0	2	2	0	0
Whitney 3b	5	1	2	1	3	0
Lee, lf.	3	0	2	1	0	0
Spohrer, c.	3	0	0	2	0	0
Maranville, 2b.	4	0	1	5	4	0
Cantwell, p.	4	0	0	2	6	0
Totales:	37	3	11	30	17	1

CINCINNATI

	V.	C.	H.	O.	A.	E
Adams, 3b.	4	0	0	1	1	0
Grantham, 2b.	5	1	2	2	3	0
Hafey, cf.	5	0	0	6	0	0
Bottomley, 1b.	5	0	1	11	0	0
Lombardi, c.	4	1	3	4	0	0
Hemsley, z.	0	0	0	0	0	0
Rice, rf.	4	0	0	1	0	0
J. Moore, lf.	4	0	1	1	1	0
Bluege, ss	4	0	0	3	3	0
Derringer, p	3	0	2	1	6	0
Totales	38	2	9	30	14	0

(z) Corrió por Lombardi en el décimo.

Boston	010 001 000 1—3
Cincinnati	000 002 000 0—2

Two base hits: Berges. Three base hits: R. Moore, Lee. Home run: Berger. Sacrifices: Spohrer, Adams. Double Plays: Whitney y Jordan, Grantham, Bluege y Bottomley, Derringer, Bluege y Bottomley. Quedados en base: Boston 8; Cincinnati 10. Base por bolas: Cantwell 2, Derringer 1. Struck out: Cantwell 2, Derringer 3. dead balls: Derringer a Jordan y Berger, Cantewell a Derringer, wild pitcher Cantwell.

Segundo juego:

		C.	H.	E.
Boston	100 011 000—	3	10	0
Cincinnati	000 010 000—	1	7	2

Baterías: Frankhouse y Hogan. Lucas y Lombardi.

BABE RUTH DISPARO TRES JONRONES Y LOS "YANKEES" VENCIERON POR PARTIDA DOBLE AL TEAM DE LOS "TIGRES" DEL DETROIT, 11 POR 7 Y 7 POR 6

El monarca de los cuadrangulares ahora está a dos jonrones por debajo de Foxx, que es el leader. Los dos primeros homers, bateados en el primer juego, fueron propinados al colegial

NEW YORK, julio 9. (AP). — Babe Ruth fué de nuevo el «único» y sacó a los Yankees de su «slump» para anotarse una doble victoria sobre los Tigres del Detroit, con score de 11 por 7 y 7 por 6. El Babe bateó tres home runs, elevando su total a 22, a dos de Jimmy Foxx, su rival, y leader en este departamento. Empujó seis carreras.

Los dos primeros home runs de Babe Ruth fueron bateados contra Schoolboy Rowe, en el primer game, cada uno con un hombre en bases. El tercero fué contra Tommy Bridges, en el segundo encuentro. La doble victoria pone a los Yankees a tres juegos de los Senadores.

Bill Dickey también empujó seis carreras de los Yankees, bateando un homer en el match inicial, mientras Ruffing actuaba muy bien de tapón para ganar el primer juego. Russell Van Atta lanzó bien en el segundo, hasta el octavo, cuando unos infield hits y un error de Dixie Walker permitieron tres carreras. Wilcy Moore cortó el rally con la carrera del empate en bases.

Primer juego

Anotación por entradas:

Detroit	301 201 000—7
New York	012 031 13x 11

Segundo juego

DETROIT

	V.	C.	H.	O.	A.	E.
Fox, cf	5	1	1	2	0	0
Schuble, 3b	5	1	2	0	1	0
Gehringer, 2b	5	2	3	3	3	0
Stone, lf	5	1	2	3	0	0
G. Walker, rf	4	0	0	2	0	0
Greenberg, 1b	4	0	1	6	0	0
Rogell ss	3	1	1	1	4	0
Desautels, c	3	0	0	7	0	0
Hayworth, c	1	0	1	0	0	0
Bridges, p	2	0	0	0	0	0
Rhiel, x	0	0	0	0	0	0
Herring p	0	0	0	0	0	0
Rowe, xx	0	0	0	0	0	0
White, xxx	1	0	0	0	0	0
Hogsett, p	0	0	0	0	1	0
Totales	38	6	11	24	9	0

x Bateó por Bridges en el 7o.
xx Bateó por Herring en el 8o.
xx Bateó por Rowe en el 8o.

NEW YORK

	V.	C.	H.	O.	A.	E.
F. Walker, cf	5	1	1	5	0	1
Sewell, 3b	4	2	2	0	0	0
Ruth, rf lf	3	2	2	0	0	0
Gehrig, 1b	4	1	0	6	0	1
Chapman, lf, rf	5	0	1	4	0	0
Lazzeri, 2b	4	1	1	3	4	0
Dickey, c	3	0	2	4	0	0
Farrell, ss	2	0	0	3	4	0
Vanatt, p	4	0	0	0	1	0
Moore, p	0	0	0	0	0	0
Totales	34	7	9	27	9	2

Detroit	200 001 030—6
New York	301 003 00x—7

Empujadores: Stone 2; Chapman; Dickeky 2; Farrell; G. Walker; Sewell; Ruth 2; Greenberg; Hayworth. Two base hits: Schuble; Gehringer. Three base hits: F. Walkekr. Home runs: Ruth. Bases robadas: Lazzeri. Double plays Vanatta; Farrell a Gehrig. Quedados en bases: New York 11; Detroit 7. Bases por bolas: Bridges 7; Vanatta 2; Herring 1. Struck out: Bridges 4; Vanatta 3; Herring 1. Hits: a Bridges 6 en 6 innings; Herring 1 en 1; Hogsett 2 en 1; Van Atta 10 en 7 2-3; Moore 1 en 1 1-3. Pitcher ganador: Van Atta. Pitcher derrotado: Bridges. Umpires: Kolls, Dinneen y McGowan. Tiempo: 2.07.

Los Senadores aseguraron con 3 en el primero

Al Thomas y Bil McAfee rechazaron después todas las acometidas «indias»

WASHINGTON, julio 9 —(AP.)— Apoyados en el pitching de Al Thomas y Bill Mc Afee, los Senadores hicieron tres carreras en el primer inning y rechazaron luego las acometidas de los Indios del Cleveland por espacio de nueve entradas para ganarles su tercer match consecutivo con score de tres por dos.

Los Senadores pese a su triunfo, vieron reducirse su ventaja sobre los Yankees a cuatro juegos.

Pearson, pitcheando todo el juego por el Cleveland, permitió sólo nueve hits, pero fué víctima de dos errores de sus compañeros.

Cada player de los Senadores pegó por lo menos un hit, excepto Sewell, pero Heine Meine fué el único que pegó dos. El único extra base del juego lo dió Boss, ex Senador e inicialista de los Indios que también dió un hit. Kamm pegó dos en cuatro viajes.

CLEVELAND

	V.	C.	H.	O.	A.	E
Galatzer, cf.	5	0	1	3	0	0
Boss, 1b.	5	0	2	7	0	0
Porter, rf	4	0	1	4	0	0
Vosmik, lf	3	1	1	2	0	0
Kamm, 3b	4	0	2	4	2	1
Hale, 2b.	3	0	0	3	3	0
Spencer, c	3	0	0	0	1	0
Pytlak, c	0	0	0	1	0	0
Cissell, ss	3	1	1	0	1	1
Pearson, p	3	0	0	0	2	0
Averill, (1)	1	0	0	0	0	0
Myatt, (2)	1	0	0	0	0	0
Totales	36	2	8	24	9	2

(1) Bateó por Spencer en el 8o.
(2) Bateó por Pearson en el 9o.

WASHINGTON

	V.	C.	H.	O.	A.	E.
Myer, 2b	4	0	1	2	1	0
Manush, lf	4	0	2	7	0	0
Goslin, rf	4	1	1	1	0	0
Cronin, ss	3	1	1	0	2	0
Schulte, cf	4	1	1	6	0	0
Kuhel, 1b	4	0	1	5	0	0
Bluege, 3b	4	0	1	0	2	1
Sewell, c	4	0	0	5	0	0
Thomas, p	2	0	1	1	1	0
Mcafee, p	1	0	0	0	1	0
Totales	34	3	9	27	7	1

Cleveland	000 011 000—2
Washington	300 000 000—3

Empujadores: Kuhel 2, Boss, Spencer. Two base hits: Boss. Sacrifices: Hale. Quedados en bases: Cleveland, 9; Washington, 9. Bases por bolas: Thomas 2, Pearson 2. Ponchados: Pearson 1. Hits: Thomas 7 en 7 innings; Mcafee 1 en 2. Pitcher ganador: Thomas. Umpires: Geisel y Moriarty. Tiempo: 1.32.

ESTADO DE LOS CLUBS

LIGA NACIONAL

	G.	P.	Ave
New York	44	31	587
San Luis	42	36	538
Chicago	43	38	531
Pittsburgh	40	36	526
Boston	40	39	506
Brooklyn	35	40	467
Cincinnati	34	46	425
Filadelfia	32	44	421
Totales	310	310	

LIGA AMERICANA

	G.	P.	Ave
Washington	50	25	667
New York	47	30	610
Filadelfia	38	38	500
Chicago	38	39	494
Detroit	38	41	481
Cleveland	37	43	463
Boston	32	44	421
San Luis	31	51	378
Totales	311	311	

En el onceno el Brooklyn venció a los Cardenales

Pero después en el segundo match Tex Carleton dió los nueve ceros a los Dodgers

SAN LUIS, julio 9. (AP.)— Los Dodgers del Brooklyn y los Cardenales del San Luis dividieron un doble header hoy, terminando el outfielder Boyle, del Brooklyn, un empate en el onceno inning del primer encuentro para dar al Brooklyn la victoria ocho por seis y Tex Carleton los blanqueó en el segundo, dos por cero.

Boyle rompió el empate en el primer encuentro con un triple empujando a Hutcheson y Shaute. Los Dodgers batearon a Bill Hallahan 10 hits y le hicieron cinco carreras en siete innings para obtener una ventaja.

Los Cardenales les alcanzaron en el noveno por single de Pepper Martin, un sacrifice de Frankie Frisch y otro single de Rip Collins, que empujó a Martin. L. Wilson y Leslie batearon home runs sin hombres en bases.

Un single de Ernie Orsatti y doubles de Medwick y Watkins dieron el segundo juego a los Cardenales.

Primer juego:

		C.	H.	E.
Brooklyn	11102001002—	8	17	2
St. Louis	20000102100—	6	14	0

Baterías: Beck, Shaute, Thurston y López. Hallahan, Mooney, Johnson, Dean y Wilson.

Segundo Juego

BROOKLYN

	V.	C.	H.	O.	A.	E.
Boyle, lf	4	0	1	2	0	0
Frederick, cf	4	0	1	3	0	0
Stripp, 3b	4	0	0	1	0	0
Hutcheson, rf	3	0	1	0	0	0
Leslie, 1b	3	0	1	7	1	0
Cuccinello, 2b	3	0	1	1	3	1
Lopez, c	2	0	0	7	1	0
Outen, c	1	0	1	0	0	0
Jordan, ss	2	0	0	0	4	0
Wright, ss	0	0	0	1	0	0
Mungo, p	2	0	0	2	2	0
L. Wilson, (1)	1	0	0	0	0	0
Judge, (2)	1	0	1	0	0	0
Flowers (3)	0	0	0	0	0	0
Totales	30	0	7	24	11	1

(1) Bateó por Jordan en el 8o.
(2) Bateó por Mungo en el 9o.
(3) Corrió por Judge en el 9o.

ST. LOUIS

	V.	C.	H.	O.	A.	E.
Martin, 3b	4	0	2	0	1	0
Frisch, 2b	4	0	0	3	4	0
Orsatti, cf	4	1	2	0	0	0
Collins, 1b	3	0	1	12	3	0
Medwick, lf.	4	1	1	2	0	0
Watkins, rf	4	0	1	0	0	0
O-Farrell, c	3	0	1	4	0	0
Durocher, ss	3	0	0	5	5	0
Carleton, p	3	0	0	1	2	0
Totales	32	2	8	27	15	0

Anotación por entradas:

Brooklyn	000 000 000—0
St. Louis	000 002 00x—2

Sumario:

Empujadores: Medwick, Watkins. Two base hits: Martin, Neck, Watkins, Outen. Bases robadas: Martin. Sacrifice: Collin. Double plays: Collins, Durocher y Frisch; Durocher, Frisch y Collins; Collins y Durocher. Quedados en bases: Brooklyn 3; St. Louis 7. Ponchados: Mungo 7; Carleton 3. Umpires: Barr y Reardon. Tiempo: 1.52.

BLANQUEARON LOS DEL BOSTON A LOS BROWNS EN EL 1o.

Pero en el segundo match el San Luis ganó con la anotación de nueve a dos

BOSTON, julio 9. (AP).—Los Red Sox blanquearon a los Browns 3 por 0 en el primer game de un double header hoy y luego fueron vencidos, 9 por 2, en el segundo encuentro.

George Pipgras, en el box del Boston, permitió a los bateadores del St. Louis sólo cinco hits en el primer game, mientras Cooke, centerfield del Boston, tenía un día perfecto al bat con tres doubles y un single, que metieron tres de las cuatro carreras del Boston.

Jim Levey, shortstop del St. Louis, se lesionó en el cuarto inning del primer game al recibir un dead ball de Pipgras en un brazo. Se le concedió la cortesía de enviar un hombre a correr por él y jugó el resto del match. No pudo aparecer en el segundo juego, sin embargo, y los oficiales del club dijeron que se le hará un examen con Rayos X para determinar si existe fractura.

Reynolds dió un buen ejemplo en el tercer inning del segundo juego al pegar un home run dentro de las gradas del left. Campbell, que le siguió al bate, conectó otra de las curvas de Rhodes en forma para meter la bola en el mismo sitio. Roy Johnson bateó un homer para los Red Sox en el noveno.

Walters, recién adquirido por los Sox en la Liga del Pacífico, tuvo un buen comienzo con su nuevo club al pegar un hit como bateador de emergencias en el noveno.

ST. LOUIS

	V.	C.	H.	O.	A,	E
Scharein, 3b.	2	0	0	2	1	0
West, cf.	2	0	0	0	0	0
Garms, lf.	4	0	2	3	1	0
Campbell, rf.	4	0	0	0	0	1
Burns, 1b.	4	0	0	9	0	0
Melillo, 2b.	4	0	1	4	4	1
Levey, ss.	3	0	1	2	4	0
Gullic, c.	0	0	0	0	0	0
Shea, c.	3	0	0	4	1	0
Hadley, p.	3	0	1	0	1	0
Reynolds, xx.	1	0	0	0	0	0
Total	30	0	5	24	12	2

(xx) Bateó por Hadley en el noveno.

BOSTON

	V.	C.	H.	O.	A.	E
Warstler, ss.	2	1	0	3	1	1
Werber, 3b.	4	1	0	1	1	0
Cooke, cf., lf.	4	1	4	1	0	0
Hodapp, 2b.	4	0	1	3	3	0
Ferrell, c.	4	0	1	4	1	0
R. Johnson, rf.	3	0	0	4	0	0
Jolley, lf.	4	0	1	1	0	0
Oliver, cf.	0	0	0	0	0	0
Seeds, 1b.	3	1	1	9	1	0
Pipgras, p.	3	0	1	1	1	0
Totales	31	4	9	27	8	1

Anotación por entradas

St. Louis	000 000 000—0
Boston	100 110 10x—4

Empujadores: Cooke, 3; Hoddap. Two base hits: Cooke, 3; Ferrell. Stolen bases: Melillo, Werber. Double plays: Levey a Melillo a Burns; Shea a Melillo; Garms a Melillo. Quedados en bases: St. Louis, 9; Boston, 7. Base on balls: Hadley. 4; Pipgras, 5. Struck out: Hadley. 2; Pipgras. 4. Dead ball: Pipgras a Levey.

Segundo juego:

		C.	H.	E.
St. Louis	013 000 032—	9	10	0
Boston	001 000 001—	2	8	2

Baterías: Blaeholder y Ruel. Rhodes, Brown y Ferrell.

AHORRE DINERO

UN TUBO GRANDE DE CREMA DE AFEITAR COLGATE 30 Cts.
UNA LATA DE TALCO COLGATE .... 15 "
TOTAL .... 45 Cts.

OBTENGALOS HOY POR 30 Cts.

He aquí una verdadera ganga:

Compre un tubo grande de la CREMA DE AFEITAR COLGATE que proporciona gracias a su famosa espuma de **pequeñas burbujas**, una afeitada rápida y perfecta, dejando la cara suave y fresca. Además, obtiene usted una lata del famoso TALCO COLGATE, un talco finísimo y refrescante, ideal para darle a la cara después de cada afeitada, esa grata apariencia de juventud.... Cómprelos hoy mismo por 30 cts. que es el precio de la crema sola.

LOS MARQUESES DEL VEDADO TENNIS TRIUNFARON FACILMENTE SOBRE LA TRIPULACION YATISTA, A LA Q. DEJARON POR CASA DE BIGOTE EN LA ARRANCADA

Los muchachos de Angel Aixalá se proclamaron campeones juniors de Remo de Cuba, sin tener que realizar grandes esfuerzos. Pancho Arango sirvió de artillero emergente. Esteban Juncadella dió salida perfecta a los shells

GRAN JUBILO POR EL TRIUNFO EN LA CASA-CLUB DEL V.T.C.

Por GUILLERMO PI

Después de un prolongado descanso en remos los «Marqueses» del Vedado Tennis han vuelto por la picada anotándose un brillante triunfo en la regata celebrada en la mañana de ayer donde se discutía el Campeonato junior de Cuba y la copa de la Unión Atlética de Amateurs que lo simboliza.

Más que una regata resultó un ataja para los jovenes remeros del más elegante y rico de los barrios de la urbe donde se asienta su hermosa casa club. La canoa del Yacht lucía mas bien un derelicto que trabajosamente se sostenía a flor de agua siguiendo a larga distancia la bien impulsada embarcación vedadista. Pocas competencias de remos he presenciado—y ya he visto algunas— donde se pusiera de manifiesto una superioridad tan marcada como en esta a que me refiero.

Los 1500 metros fueron recorridos por la canoa del Vedado en cinco minutos y 13. 2.5 segundos, quedando los yatistas por casa de Bigote, a ocho o más canoas de distancia; un verdadero desastre para los juniors musculares que comenzaron la boga a 28 strokes y cayeron a 22 a la mitad del camino para no levantar más. Se les había terminado la vitamina y lo más que pudieron hacer fué llegar a la meta a impulsos de sus propios remos.

Muy temprano, serían las 7 y 30 de la mañana, cuando hice mi aparición en los prédios marquesales de Calzada y 12. Y a esa hora ya se encontraban reunidos los componentes del staff jurídico presidido por Rafael Posso que ocupa desde hace años la presidencia de la Federación Cubana de Remos.

Salimos en una lancha motor del club, agregándose a último hora con el cargo de «artillero emergente» el prolongado Pancho Arango, uno de nustros más brillantes corredores de distancias cortas en tiempos que ya pasaron y que hoy ocupa un alto puesto en el roof del Plaza.

Esteban Juncadella, clásico starter en regatas de canoas, estuvo muy ocupado ordenando a los tripulantes de ambos shells para que guardaran la requerida compostura en la línea: ¡Adelante Yacht Club! ¡Atrás Vedado! ¡Los remos flat! ¡Guarden la distancia! ¡Pongan la popa en línea! ¡Ahora, atención; ¡Fuego!.. Pancho Arango acierta a tirar por el cordelito y ¡púnm!... Las canoas perfectamente alineadas, salen como un tiro.

Estábamos en aguas del Reparto Miramar. Frente a nosotros se destacaba un campamento o algo así. Varias tiendas levantaban sus lonas sobre la alfombra verde del campo a una distancia de cuarenta o cincuenta metros de la orilla del mar fuertemente resguardada por los «diente perro».

—¿Qué es aquello?—le pregunté a Rafael Posso, al que considero enterado de todo debido a su desmedido dinamismo en la naútica y otros menesteres.

—Son jamaiquinos, o habitantes de las Barbadas que llegan a nosotros con propósitos de propaganda evangélica a su modo. Traen un profeta que parece escapado de un lazo que no se cerró a tiempo. Sus ritos los ejercitan al aire libre, se pasan las horas contemplando la luna y las estrellas hasta caer en una situación de eretismo inconfundible. Les da «el santo» y llevan por hoja de parra una servilleta de restaurant barato...

No quise saber más. Quedé confundido y a la vez agradecido a la explicación del eternamente joven y presidente de todas las federaciones de yachting y remos de Cuba, y seguí con la vista la marcha de las canoas cuyas tripulaciones se acababan de lanzar en pos del vellocino. P. Arango cuenta en alta voz los strokes, de pie y con la pieza de artillería debajo de un brazo, da sus tumbos ya que no podía haber estabilidad con el rápido correr de la lancha y los saltos que daba al ser cogida de banda por los rollos que desplazaban los shells, 28 el Yacht y 32 el Vedado en la arrancada, nos dice Pancho lleno de júbilo.

Momentos después se ve la embarcación marquesal desprenderse de su contraria llevando una boga fuerte y sostenida. Los que sienten por el Yacht ponen la cara seria, los que simpatizan por la tripulación uniformada de azul, elevan sus brazos al cielo y vociferan como lo hicieron los tribeños de Israel al recibir los panes y los peces que les llovian de las nubes. ¡Loado sea Dios—exclaman los vedadistas—que nos permite vivir para sentir esta alegría!

Al arribar al muelle del Vedado Tennis vimos como una multitud entusiasmada hasta el rojo blanco levantaba en hombros al heroe máximo de su jornada triunfal de remos, al coach-presidente del club, al gran Angel Aixalá, que supo imponer la fe en el pecho de sus novatos, obligándolos a soportar un training riguroso, una disciplina perfecta de la que nació la jornada triunfal de ayer en aguas del Reparto Miramar. ¡Atta boy, Aixalá!

Luego, en el bar del club, se armó la de Pancho Alday. Saltaron los corchos con estámpidos de voladores de a peso. Las gentiles vedadistas aplaudían con sus diminutas y tiernas manos desde lo alto de terrazas y balconadas; un clamor unisono saludaba alborozado a los nuevos campeones juniors de remo de Cuba, pronto a convertirse en seniors conquistadores de laureles para las sedas azules y blancas.

STILLAM GANO LA COPA SCHELLENS EL SABADO Y SCHELLENS GANO AYER EL CAMPEONATO DE LA FLOTA DE LA HABANA

El banquero que no ríe se encuentra desbordado este año, unas veces timoneando el Kantico y otras el Almendares III, estribando su éxito, en saber balancear el barco y colocar el palo

TAMBIEN SE LLEVO EL CAMPEONATO DE STAR CLASS

Por GUILLERMO PI

Si me hiciera el propósito de no escribir de lo que hace don Pedro Schellens, timoneando unas veces el «Kantico» y otras el «Almendares Tercero», tendría que dejar de hacer crónicas de yachting. Hay cosas que no se pueden ocultar o entorpecer para que no sucedan. Y éstas que se encuentra llevando a vías de hecho el famoso banquero que no ríe, son unas de tantas.

Desde que comenzó la temporada de vela que me hallo a pleito con Perico, señalando sus triunfos, que son como las olas del mar, unos tras otros en sucesión al parecer interminable. Schellens no tiene la culpita de poseer los conocimientos necesarios para balancear sus barcos colocando el palo donde precisamente debe encontrarse. Así como no ignorar por dónde anda el viento que ha de soplar las velas y conducir su embarcación a la meta después de mostrar a las demás el espejo de popa.

Hay que eliminar a Perico de este mundo—créanlo así sus camaradas competidores—para que el «Kantico» o el «Almendares III» dejen de ganar este año copas y más copas. Y no es que me figure que a los demás les duelan los triunfos de Schellens; nada de eso. Lo que quiero es poner los puntos sobre las íes—mal intencionados siempre los hay— para que no haya quien se figure que me encuentro a sueldo del banquero para cantar sus triunfos, que de no obtenerlos yo no habría de inventarlos.

Esto que le está ocurriendo a Perico este año le pasó a César Fuentes el próximo pasado y en otros al vizcaitarra Miguel de Sena y Manterola, y a Wáshington en los tiempos de los calzoncillos largos. Piloto que levanta las cortinas de la season ganando, la termina saliendo por la puerta grande con todos los honores de un Capitán General muerto en campaña. Es una teoría que parece rara; pero es así.

El doctor López del Valle me explicó una vez, desenvolviendo un proceso científico, el porqué de estas cosas; pero esa explicación se me ha ido del tanque del pensar y tendré que preguntárselo de nuevo, escribirlo en una libreta de apuntes y guardarla bajo llave para que no se me extravíe y poderla sacar a colación cuando el caso lo requiera.

Bueno, para no andar más por las ramas diré que el sábado ganó el banquero, en sociedad con Mr. Stillman, que también empuñó la caña del timón, la copa «Pedro L. Schellens». Es decir un trofeo donado por él para ser corrido por balandros de la clase «6 Metros».

El resultado de esa regata velera del sábado fué como sigue:

Kantico	5.22.23
Alcha	5.24.55
Windy	5.25.48

La salida se dió a las tres y media de la tarde frente al Habana Yacht Club para cubrir la ruta número 1. La tripulación del Kantico estaba integrada por Stillman, Schellens, Skilton, Collazo y Ashley. La del Alcha por Tolo Pons, Adrián Maciá, Gamba y Flexer. La del Windy, por Cárdenas, Karman y Carricaburu.

Y ayer domingo volvió Schellens por la picada. Esta vez con el «Almendares III», ganando la regata, la copa y el Campeonato de la Flota de la Habana en el que logró acumular 16 puntos. Esta competencia la comenzó Schellens empatado en once puntos con el «Jíbaro» de César Fuentes, pero el «Jíbaro» se convirtió ayer en corista al ocupar el séptimo lugar.

He aquí el resultado de esta regata de ayer, la quinta y última del Campeonato de la Flota de la Habana:

Salida: Rafael Posso.
Ruta: Enrique Gamba.
Llegada: Raúl Montero.
Yates clase «Estrella».
Time keeper: Adolfo Kates.
Ruta: Nro. 4.

Almendares III, Habana Yacht Club, Schellens y Skilton: 12.43.32.

Delfín, HYC., Patterson y Patterson, Jr.: 12.46.55.

Mambí, HYC., Riva y R. Cadalso, 12.47.

Mara, HYC., Brú y Carricaburu: 12.47.04.

Alohita, MYC., Rueda: 12.47.20.

Coco, HYC., Allan Collazo y Eddie Posso: 12.47.35.

Jíbaro, MYC., C. Fuentes y E. Martín: 12.48.

Lia III, MYC., R. Karman y C. Walter: 12.48.25.

Mosquito, MYC., V. Mendoza y J. Fernández de Castro: 12.48.48.

Tonina, HYC., Washington y A. Maciá: 12.49.05.

Aurrerá V., MYC., (se retiró).

JUEGOS SEÑALADOS PARA HOY

LIGA NACIONAL

Filadelfia en Pittsburgh
New York en Chicago.
No hay más juegos señalados

LIGA AMERICANA

Detroit en New York.
San Luis en Boston
Cleveland en Washington
Chicago en Filadelfia.

Muy animada estuvo la función del domingo por la noche en el Frontón Jai-Alai de Concordia

Juanito y Barrios ganaron un buen inicial a Epifanio y Goyo. Arrollaron fácil en el fenomenal Andrés y Mir. Ugalde y Llano quedaron en veinte. Gran empate trágico en el tercer partido

FENOMENAL DE HOY: OCHOA-ARRONDO VS MINA-SALAZAR

Gran domingo. De muy Sansarapico, pico de gallo y del mes de San Juan muy a Caballo, que va de verbena; muy alegre la fiesta en el Jai Alai, que es todo una cosa y la misma cosa; pleno el pleno domínguero de los fanáticos; alboroto propio de tal día y tal noche. Y Yeyo y Pelayo y don Lechero, tan encantados como siempre; saludando a todo el mundo y tratando de tú por tú a Eguiluz, a Bonus Capetillo y a Manolo Galbis, el trío de personas la m r de simpáticas del mundo; pero indudablemente con las cuatro clases de la guasa, que son: la guasa, la guasapa, la guasarapa y la guasarapapa. Y a otra cosa que produzca más que la guasa.

Estos Juanito y Barrios, blancos, y estos otros Epifanio y Goyo, nos estropearon el pasacalle digestivo, levantándonos la hiperclorídia, disputando un buen partido y complicándolo en su peloteo e intrincándolo en su empatateo, sin respetar que acabamos de comer y como comemos arroz blanco en todos los cuadros redondos del plato, con tanta emoción se nos agua el arroz y nos produce unos mareos, como esos que preceden al soponicio de esas señoritas, que cuando lo padecen despiertan diciendo lo de «donde estoy», pues dándole cada uno de ellos en la forma de cada cual, pues lo empataron en cuatro, ocho, nueve, diez, once y catorce. Hasta que Barrios, que no sabemos que sea platero; pero que pudiera serlo, porque barriendo pa dentro y jugando bonito, destartaló a Epifanio y sacó por la azotea a Goyo llevándose el partido y el aplauso, que repartió con Juanito como buen hermano. Comprensivos y piadosos menos mal que dejaron en quince a los azules, que son los bonitos de la niña bonita. No hubo mutuas. Boletos de la primera quiniela; de Juanito a $16.00 y la de Juanito y Mir a $34.00. Miren como ni la probamos.

Pero asistimos, como no y si señor, al segundo y fenomenal o lo que s lga, entre los blancos, Andrés y Mir y los azules, Ugalde y Llano. Y en total que dos y dos, son cuatro y cuatro por dos son ocho y ocho entre dos, pues tocan a cuatro iguales. Y después de este cálculo tan difícil de sacar como un cálculo del riñón, pues igu les a cuatro y allí se acabó lo que se daba. Porque Andrés, pegando como un forjador sevillano y artista y Mir, soplando y dándole al fuelle como tal forjador, acabaron con Ll no que se aprestó bravo a la defensa a la que tuvo que resignarse como todo un estóico, porque, ay, Ugalde unas veces huelguista, otras que no le dan tr bajo porque no le daban entrada ni a la nariz y las más, porque cuando se pone pesao lo es más lento que una grúa y porque además en la se unda quincena se nos puso cieguecito y le dió cada estacazo a l pelota que la hizo trizas o dejándola calva, quitándole el forro. Nunca lo vimos ni tan mal ni tan peor, ni tan tantarantán. En fin un desastra para el delantero Ugalde. Se quedó él solo en diecinueve el solo. En verdad que lo de Andrés fué majestuoso, arrogante, valiente y propio de un pelotari de agallas y lo de Mir tan bueno como lo de Andrés. No les felicitamos, porque no h bía contrarios. No hubo apuestas mutuas. Boletos de la segunda quiniela; la sencilla de Arrondo a $8.80 y la de Arrondo y Ugalde a $34.00.

Y sin meterle el diente a un solo kilito, entramos en la última hora, partido tercerola, que disparan, los blancos, Creus y Arrondo, y los azules Ferrer y Vallejo. Que salen peloteando una quincena de las correctas para emp tes en dos, cuatro, cinco y luego en el saleta don Trece. Donde se acabó todo lo que se daba que quería darse, porque Arrondo que jugó dominado, saliéndose del dominio con unos zarpazos muy respetables, a una racha de avance de los blancos instrumentó un contraavance, poniéndose en 24 por 25 y en 25 por 26, levantando un ciclón de pánico entre los que se rifan los menudos; más la cosa, que iba a ser trágica de verdad, no pasó de al rma por entonces; pero después el asunto se puso de nuevo bravo y feo por que los azules, lograron el empate en 29, con corre corre general en todos los bancos. Por fin lo ganaron los azules. Santo Dios. No hubo mutu s.

Hoy, lunes, a la misma hora.

F. RIVERO

PROGRAMA OFICIAL PARA LA FUNCION DEL DIA 10 DE JULIO

A las 8 y cuarto p. m.

PRIMER PARTIDO a 20 tantos.— Iturrino y Escarza, blancos, contra Morales y Barrios, azules. A sacar ambos del cuadro 10 con ocho pelotas finas.

PRIMERA QUINIELA, a 6 tanto.— Morales; Iturrino; Epifanio; Juanito; Goyo y Escarza.

SEGUNDO PARTIDO a 30 tantos.— Ochoa y Arrondo, blancos, contra Mina y Salazar, azules. A sacar los primeros del cuadro 10 y los segundos del 9 y medio con ocho pelotas finas.

SEGUNDA QUINIELA, a 6 tantos.— Ibarra; Creus; Mina; Llano; Salazar y Millán.

TERCER PARTIDO a 30 tantos.— Millán e Ibarra, blancos, contra Creus y Llano, azules. A sacar los primeros del cuadro 9 y medio y los segundos del 10, con ocho pelotas finas.

Expira esta tarde el plazo de inscripción concedido para las justas novicios de natación

Las competencias tendrán lugar los días 13 y 14 en la piscina de la Y. M. C. A.—Juego de volley ball para esta tarde Squash de ayer en el M. Y. C. y otro día feliz en la Playa

(Por DAN)

Expira esta tarde, a las cinco y media, el plazo de inscripción concedido en la convocatoria lanzada por la veterana Asociación de Jóvenes Cristianos, con palacete en Egido 12, para las competencias anuales de novicios de natación y diving que tendrán lugar los días 13 y 14 del presente en la piscina de la propia entidad.

Hasta esa hora serán admitidas inscripciones para las competencias que prometen resultar altamente interesantes. Los teams del Habana Yacht Club, Círculo Militar, Casino Español, Cojímar Yacht Club y Miramar Yacht Club, tienen prometida su presencia en los eventos y esto, agregado a que la Asociación Cristiana presentará un buen contingente en el meet, nos hace pensar que ha de reunirse en la «Guay» lo mejor que hay actualmente en Cuba entre novicios.

Mañana, con más tiempo y espacio, daremos la lista completa de los atletas que han de intervenir en las justas, así como otros detalles interesantes de las competencias.

Miranda, coach de la «Guay», y organizador del meet, nos ha pedido que hagamos una aclaración en relación con la nota que apareció ayer en estas páginas en el sentido de que podrían competir los muchachos que capturasen segundos y terceros lugares en los eventos.

VOLLEY BALL ESTA TARDE

Ya que hablamos de la «Guay», quizás a una buena legión de lectores le interesará saber que esta tarde se baten en el floor de la sociedad, jugando por el campeonato de volley de la entidad, los equipos capitaneados por Adolfo González y José I. Digón, que se encuentran invictos en la justa. Los dos conjuntos están en magnífica forma, tienen buenos jugadores y prometen ofrecer un duelo de interés.

La trouppe de Digón, desde luego, luce aparente ganadora, pero el team de González posee bastante espíritu y tiene en su capitán una figura de importancia que ha de ayudar mucho al team.

AYER EN EL MIRAMAR

Celebráronse ayer los partidos de squash-tennis correspondientes al campeonato del Miramar Yacht Club organizado felizmente por el doctor Armando Menocal, que no reconoce fracasos, y en los mismos se registró una sorpresa considerable cuando Luis Duthil Junior, jugando con inteligencia, muy bien colocado y con gran seguridad en sus devoluciones, logró derrotar a Serrapiñana, con score de 30 por 27, sin tener en cuenta que el «hombre del apellido largo» era un favorito de la cátedra.

Cuatro partidos se jugaron en la mañana, habiéndose registrado muy interesantes duelos. Duthil, como dijimos, derrotó a Serrapiñana. Ramos dispuso de Moore con score de 30 por 22. Gómez venció a Llovet dejándolo en 20 y Piloto dejó que Cossio pasase de 22.

Los partidos de hoy son:

Martin vs. Trujillo; Cossio vs. Ledo; y Perera contra Domínguez.

Una vez finalizado este campeonato, se iniciará un interesante torneo cuadrangular en el cual intervendrán teams representativos del Hispano, Colegio de Arquitectos, Miramar Yacht Club y Feroviario.

AYER EN LA PLAYA

El día de ayer—domingo al fin— resultó agradabilísimo para los «habitues» de la Playa de Marianao y un nuevo record de entradas registrose al finalizar el día, cuando se supo que mayor cantidad de bañistas que el domingo anterior, había desfilado por la Concha.

Ivan Valdés, entusiasta administrador del balneario, a cuyas brillantes iniciativas se debe grandemente que la Playa sea hoy día el centro de distracción preferido de los fans, puede sentirse satisfecho. El público acude con entusiasmo a la Playa y los eventos que se ofrecen resultan todos de interés. En las competencias de natación celebradas ayer se dieron buenos tiempos en los eventos de pecho y espalda.

Pronto se organizará la competencia libre de hand ball, donde Adolfo González «popular ortofónica de la Playa», espera hacer de las suyas.

UNA NOCHE BASTA

Para probar la eficacia de este famoso laxante.

A un afamado médico inglés le cabe la gloria de haber combinado una excelente fórmula para un purgante suave pero notablemente eficaz. No requiere más que diez horas para producir su efecto: literalmente, *de la noche a la mañana.*

Las Píldoras de Brandreth están compuestas de seis preciosos ingredientes vegetales, cada uno de los cuales procede de un lugar distinto. ¡Seis naciones, seis climas, seis suelos diferentes contribuyen a hacerlas el laxante perfecto!

No irritan. Obran de una manera suave. Y como ejercen su acción únicamente sobre el intestino grueso, pueden tomarse todo el tiempo necesario sin temor de que afecten la digestión. Además, no envician ni pierden su eficacia, y por lo tanto no hay que aumentar la dosis.

¡No en vano son aclamadas por millones de personas, que las han popularizado en más de 70 países!

Su acción es lenta, pero completa. Pruébelas. Déles diez horas para producir su efecto, y no volverá a usar ningún otro laxante. Las venden todas las buenas farmacias.

M.E.C.D. 2016

Editado por la Compañía DIARIO DE LA MARINA (S.A.) cuyo programa consiste: «En la defensa de los intereses generales y permanentes de la Nación cubana, de los especiales de la Colonia española establecida en la misma y de la unión y armonía entre los diversos elementos que conviven en el país». — Artículo 1º de los Estatutos.

D I A R I O D E L A M A R I N A

Fundado en 1832. Dirigido hasta 1919 por don Nicolás Rivero y Muñiz. Oficinas: Habana, Prado 103; New York, Joshua E. Powers Inc. 320 East 42 nd. Street.

TELEFONOS: Dirección..... A-4151 — Administrador, Contador, Anuncios, Suscripciones.... Quejas, Talleres y Correo .. .. M-7911—M-7912—M-7913 — Jefe Redacción: A-3205 — Clasificados: A-3333 — Agencia de Marianao.. .. .. PO-7380

Precios de suscripción al DIARIO DE LA MARINA
Habana y Provincias:
Mes: $1.20. Trimestre: $3.25. Semestre: $6.25. Año: $12.00
Extranjero:
Trimestre: $4.25. Semestre: $8.00. Año: $15.00.
Edición Dominical (para el extranjero solamente):
Semestre: $3.00. Año: $5.00.

VIDA MUNDIAL

Texto de la declaración monetaria de las naciones más numerosas que forman la conferencia económica de Londres, que ha sido rechazada por el presidente Roosevelt.

Por TIBURCIO CASTAÑEDA

"SE conviene que la estabilidad en el campo monetario internacional se obtenga tan pronto como sea posible y se reconozca el común interés de todos aquellos a quienes afecta.

El restablecimiento del patrón oro como tipo del cambio internacional en valor, se llevará a cabo cuando cada una de las Naciones que no tiene el patrón oro actualmente, pueda emprender la estabilización y la paridad pueda ser obtenida con arreglo a lo que determinen los respectivos Gobiernos.

Se reafirma por los Gobiernos cuyo sistema monetario se halla sobre la base oro, que es su intención el mantener la circulación del oro, de acuerdo con sus respectivas leyes monetarias, por creer que el mantener la paridad del oro existente es una medida que tiende a que el mundo recobre su bienestar.

Los Gobiernos que suscriban esta declaración y cuya moneda circulante no sea del tipo oro, toman nota de lo antedicho y reconocen su importancia, sin perjuicio de los tipos oro, y reiteran la afirmación de que el objetivo final de su política monetaria es recobrar el tipo monetario internacional basado en oro, en condiciones apropiadas.

El Gobierno cuyo sistema monetario no está basado en el tipo oro se obliga a adoptar las medidas necesarias para limitar las especulaciones de los cambios.

Cada uno de los Gobiernos que estampen su firma conviene en pedir a su Banco Central que coopere con los Bancos Centrales de otros Gobiernos que firman esta Declaración a fin de limitar las especulaciones y al propio tiempo, en volver a inaugurar un tipo internacional oro.

El Presidente Roosevelt notificó el día 1 del presente mes de Julio, al llamado Bloque del Oro de la Conferencia de Comercio de Londres, que él había rechazado "en la forma actual que se le había dado manteniendo el tipo y limitando las especulaciones en la Bolsa".

El Presidente Roosevelt celebró el día 3 del corriente una reunión a la que asistieron todos los miembros de su Gabinete y otros consejeros periciales, a bordo del buque crucero "Indianápolis".

Hay que añadir que el Gobierno francés por medio de su Ministro de Hacienda ,Monsieur Bonnet, decidió que Francia no abandonaría la Conferencia Económica de Londres, pero que lucharía por mantener el Patrón Oro.

El Presidente Roosevlt al rechazar la proposición de la Gran Bretaña del Patrón Oro, a la que se habían adherido otras naciones, hizo notar que se volvería al Patrón Oro tan pronto como fuese practicable y pudiera suprimirse la especulación sobre el cambio.

La forma en que el Presidente de los Estados Unidos hizo esa notificación por medio de la Delegación de los Estados Unidos en Londres, en la Conferencia Económica, se expresó así: "El Presidente ha informado al Secretario de Estado que ha rechazado la proposición conjunta en la forma actual, y el Secretario de Estado hará una manifestación el día 2 del corriente mes de Junio, expresando la política de los Estados Unidos en el terreno monetario".

Ese golpe a las esperanzas europeas y especialmente a las de Francia, tuvo lugar después de un día agradable, empleado por los Delegados, incluyendo a los de los Estados Unidos, en una detenida estancia en los jardines de Cliveden, que forman parte de la casa solariega de los Vizcondes de Astor, situada en el borde del Valle del Támesis.

Hasta ese precioso jardín llegaron las bonancibles esperanzas de que el Presidente Roosevelt, de los Estados Unidos aceptaría las declaraciones conjuntas de seis grandes naciones europeas, tal como fueron redactadas.

Se había llegado a albergar esa esperanza por las siguientes razones:

Primera.—El reemplazante del Secretario de Estado, de los Estados Unidos, Mr. Moley, había recomendado esa solución; y Mr. Moley era un emisario del Presidente Roosevelt.

Segunda.—La Delegación de los Estados Unidos en la Conferencia Económica de Londres no habría visto nada en esa declaración que se opusiese a las ideas y declaraciones políticas del Presidente Roosevelt.

Tercera.—Las últimas noticias del Presidente Roosevelt, emanadas del corresponsal del "New York Times", en Campobello, fijando la actitud del Presidente, parecían que no discrepaban de las declaraciones Presidenciales.

Los Delegados de la Comisión Económica de los países, se reunieron rápidamente en los Departamentos de la Delegación Francesa en el Hotel Savoy, de Londres, a las 9 de la noche de ese mismo día, tan pronto como tuvieron noticias de la contestación del Presidente Roosevelt.

A las 11 y 15 minutos de la noche de ese día 1 de Julio, Monsieur Charles Rist, Diputado francés y Gobernador del Banco de Francia, comunicó a la Prensa lo siguiente:

"Las Delegaciones de los países que se rigen por el Patrón Oro se hallan en contacto entre sí con el fin de continuar los propósitos por ellos expresados, especialmente en cuanto quieren conservar el valor de sus monedas de oro.

"La declaración del Presidente de los Estados Unidos no cambia nuestra posición, dicen, en ninguna forma".

Los norteamericanos de París creen que el Presidente Roosevelt no ha querido decir que se ha prohibido a la Federal Reserve Bank cooperar con los Bancos europeos para restringir la especulación.

Lo que realmente ha rechazado el Presidente Roosevelt es que se trate de limitar sus facultades sobre el dóllar, porque eso podría producir un pánico en los precios de los artículos de los Estados Unidos.

De suerte que el optimismo que se notó en Londres después de leer la aparente condenación del Presidente Roosevelt, arriba traducida por mí, surge de que la opinión del Presidente es compatible con la actuación del Banco de Reserva para su ejecución gradual.

Para los países que tienen la base oro, su cooperación es decisiva; y si esta versión es correcta, de lo que se trataba en el cable del Presidente Roosevelt, traducido al principio de esta exposición o artículo, era de obtener de los Estados Unidos, como Gobierno, lo que sólo se indicaba como motivo de cooperación para evitar la especulación.

Y esperamos que, de esta suerte, volverá la tranquilidad a las relaciones monetarias entre Europa y los Estados Unidos. Por de pronto en los cablegramas que traen los periódicos de los Estados Unidos y de la Habana de los días 6 y 7 del corriente mes, ya se ha visto que continuará la labor de la Conferencia Económica de Londres, descartándose, por ahora de ella lo referente a la moneda.

Tragedias hogarinas en Estados Unidos

(Continental Press Service, de Nueva York).

Hace como dos meses Kenneth Buck, chófer desempleado, secuestró a Peggy McMarth, niña de diez años de edad. Esto produjo un enorme escándalo. Por el rescate de la niña McMath se pidieron sesenta mil dollars que, pagó el abuelo de la niña, por encontrarse el padre en difíciles circunstancias económicas.

Hoy se ha sabido que el padre estaba complicado en este asunto del secuestro, según el secuestrador, porque el padre de Peggy, «necesitaba dinero y ésta era la única forma de obtenerlo».

Según las declaraciones del acusado, quien en el curso de su declaración lloró distintas veces, el dinero había de repartirse entre un hermano de él y el padre de la Peggy.

Dice Buck: «Le dije a Bill (hermano del declarante) que yo no quería meterme en eso, pero me contestó que no tuviera miedo, que no se trataba de un secuestro verdadero, y que si caía yo en alguna dificultad MacMath me ayudaría. Dijo que MacMath necesitaba dinero y que no podía pedir prestado; que ésta era la única forma de obtenerlo de sus parientes».

Esta situación es harto difícil para MacMath, quien no ha podido dar aún una negativa categórica a las acusaciones terminantes lanzadas por Kenneth Buck.

Un día en Nueva York

La conferencia londinense sobre dinamita. — Los enemigos de «Nira».— Los detallistas se oponen.

Por WALTER R. DOUGLAS

(Redactor en Nueva York)

HABLANDO de polvorines internacionales, la Conferencia Económica ha escogido precisamente uno de esos peligrosos artefactos para su asiento. Una chispa mal provocada puede de un momento a otro comenzar los fuegos de artificios. Inocetenmente Londres puede batir los tambores marciales de la Europa Central. Todo depende del resultado de las elecciones en Austria y de la posibilidad de que Francia abandone el patrón oro. Hay quien cree que Francia optará por este recurso al fin y al cabo

Actualmente reinan en Francia ese grupito de socialistas o medio socialistas que por muchos años han logrado mantener a su país en paz. Si Francia abandona el patrón oro la probabilidad de nuevas elecciones es casi inevitable. Con las cosas como están es casi seguro que los chauvinistas vuelvan al poder. Los chauvinistas están de moda. No olvidemos que los chauvinistas son esos señores que sienten como los grandes industriales principalmente los armeros internacionales. Fueron esos armeros los que provocaron la hecatombe europea. Los Krupps y sus colegas en Francia, Bélgica, Inglaterra, Austria e Italia. Su lema es «Pólvora y Poder»; su Evangelio, «Sangre y Fuego». Juntos a estos señores se congregan los viejos generales cuyo sport es la guerra.

Si los Nazis triunfan en Austria, y se cree que triunfarán, ¿quién va a impedir que los teutones austriacos no traten de incorporarse a sus hermanos en Alemania bajo el estandarte de Adolf Hitler? El enemigo sería, naturalmente, Francia.

PROPAGANDA EGOISTA

La nueva Ley de Mr. Roosevelt, «NIRA», o sea la **«National Industrial Recovery Act»**, tiene muchos enemigos entre los industriales. Los pasilleros de las corporaciones tratan de hacer amigos entre los corresponsales en Wáshington. Les dicen que al ponerse en práctica la medida industrial con los «códigos» adoptados por la industria misma, el país se irá a los diablos.

Los corresponsales escuchan el pesimismo y la hiel de las palabras de esos caballeros y «chequean». Esto quiere decir que indagan. Y de sus averiguaciones sale a relucir que esos caballeros están a sueldo de los industriales.

La forma de operar de la nueva ley es la siguiente: Cada industria formula un «código» de práctica. El código se somete al estudio del gobierno, de las uniones laboristas y de otros interesados. Se discute y se llega a un arreglo mutuamente satisfactorio y se aprueba. El código así aprobado, automáticamente se constituye en ley. Si alguna industria se niega a obedecerlo, el Presidente puede pedir a tal industria que saque licencias para poder operar. Los industriales refractarios no obtendrán la licencia. Hasta ahora el Brigadier General Hugh Johnson actúa como Czar de las Industrias. Y sobre Johnson está Mr. Roosevelt y sus consejeros.

48 HORAS VS. 30

La industria textil no quiso adoptar la semana de 30 horas pedida por las uniones laboristas. Pedían 44 horas pero finalmente se avinieron a cuarenta. Pero ahora los detallistas aducen que su negocio no les permite trabajar menos de 48 horas por semana. Y quieren intercalar ese período en su «código».

Ya el Senador Wagner, autor de NIRA, ha dicho que les «hará guerra a muerte». Porque si los detallistas se salen con sus aspiraciones el resto de los industriales querrán también mantener a su gente trabajando 48 horas semanales. Esto derrotaría automáticamente el plan de Mr. Roosevelt de crear más puestos para los cesantes. Los jefes laboristas ya han dicho que aun la semana de 40 horas es larga. Entre los detallistas ha sido costumbre el trabajar hasta 72 horas por semana y a veces más. Y tal vez sería una buena medida si se les obligara a aceptar la semana de treinta horas. Porque esa industria, según la estadística, ha sufrido menos que ninguna otra con la depresión, y se ha aprovechado más que ninguna otra de la depresión, para esclavizar a sus empleados.

Corresponsal.

Notas Bibliográficas

Tierra y espíritu, por Carlos Jinesta. Imprenta «Alsina». San José de Costa Rica.

El brillante escritor costarricense, Carlos Jinesta, ha reunido en un folleto, una serie de trabajos literarios, que además de expresar sus ideas con una novedad de giros, tonos y sonoridades y una limpidez de palabra extraordinaria, condensan todo el entusiasmo y el hondo sentido de un poeta filósofo que une a la elegancia y belleza del estilo, el amor a la verdad y el respeto a todas las exigencias del arte.

Moisés Vincenzi que lo prologa declara esta obra como la más bella y le rinden finos y delicados elogios, Justo A. Facio, Rómulo Tovar,, Salomón de la Selva y otros exquisitos espíritus, considerándolo el más perfecto literato, al calificarlo como el verdadero tipo del escritor integral, o sea, el que está saturado de un afán continuo de mejoramiento artístico y de perfección en el carácter.

Maravillosa América I. Río de Janeiro, ciudad de hechicería, por Gastón Figueira. Montevideo, Uruguay, 1931.

Gaston Figueira que a juicio de los mejores críticos es uno de los grandes poetas latinoamericanos, obsequia al señor José I. Rivero, director del DIARIO DE LA MARINA con un nuevo libro, titulado: «Maravillosa América, **Río de Janeiro, ciudad de Hechicería,** haciendo hincapie en el gran aprecio que los uruguayos sienten por la hermosa patria de Martí.

Este volumen, que contiene impresiones hermosas y juveniles de aquella ciudad encantadora, capital del Brasil, es una muestra más diáfana, musical y emotiva de la dulce y sentida inspiración de este notable bardo, que encuentra numerosos motivos en cada uno de sus bellos rincones y paisajes, que le hacen expresar en deliciosas «saudales» y en armoniosa versificación, profunda en la delicadeza y originalidad en los temas líricos y en versos admirables, mezcla de inquietudes y purezas, que se equiparan a los del gran Amado Nervo, por el sabor de melancolía y de vibrante sensibilidad de las estrofas.

Uno de sus más justos comentaristas, lo ha llamado con justicia, el «Tagore de América» y la prensa brasilera lo ha colmado de aplausos y de elogios, al ofrecerle esta nueva imagen de la ciudad maravillosa, contemplada a través de uno de los temperamentos más sutiles y primorosos de Sur-América.

Prosa inédita, por la señorita Carlota Lluch Casals. Imprenta Juan F. Sariol. Manzanillo, Oriente, 1933.

Un gran poeta del siglo XVIII, dirigiéndose a una dama de aquellos tiempos románticos, que le había pedido le dedicara una de sus bellas composiciones, con el sombrero en la mano e inclinado ante ella, le dijo: «Para poder dirigirse a usted señora, tendría que escribir el fruto de mi inspiración, con la sangre de una rosa o con el polvo dorado de las alas de una mariposa».

Con esta dulce emoción prometí a mi amable y atrayente amiga manzanillera, la señorita Carlota Lluch Casals, autora de este libro, presentrla a los que ya desde tiempos pretéritos la conocen y admiran por sus admirables trabajos, publicados en diferentes órganos de la prensa y los cuales con tanto agrado y simpatía han merecido los elogios de la crítica.

Este libro, que viene ser como el resumen de toda una vida, consagrada a literatura y que ella, metódicamente ha dividido, no sólo por orden cronológico, sino agrupando sus diferentes asuntos, contiene temas interesantísimos, unos de una gran profundidad filosófica, reveladora de su cultura excelente y de sus hondas meditaciones, otros son como los signos indicadores de un espíritu despierto a todas las actividades de la inteligencia, preparado y avisor, para estar siempre alerta siguiendo el curso de los acontecimientos y en conjunto, como exaltaciones de su propia conciencia, parece como que sintetiza en todos y cada uno de los distintos poemas, todas las expresiones de un alma sensitiva y soñadora, siempre dispuesta al reflejo de excelsas sensaciones psíquicas y la visualización de sus más caros ensueños. Puede decirse que en estas composiciones como decía el gran Renan, ella las ha vivido y sufrido: «Vivir no es sólo caminar a ras de tierra; vivir es también ser compañero de las estrellas».

Unáse a la brillante exquisitez de sus pensamientos, la intensidad emotiva que los satura. La emoción que es siempre señora mandarina, usa del talento como el mejor de sus donceles y si se le agrega como adorno, escogido lenguaje, selecto estilo, impecable en su prosodia, la sensación del lector al terminar cada uno de estos trabajos, es como una claridad del alma que se esparce radiante, para iluminar las acciones de la propia vida. Es curioso y sorprendente la observación, que los hombres hacemos acerca de la psicología femenina. Cuando ella se manifiesta en obras de esta naturaleza, en las cuales no se sabe más que admirar, si la sabiduría intuitiva o la armónica vibración de una fina sensibilidad que esperaba su momento para expresar intensamente lo que estaba escondido, anhelante y ansioso en las profundidades de la subconciencia. «Las mujeres,—dice Remy de Gourmont,—saben de cosas que jamás han sido escritas ni enseñadas». Así, la producción de Carlota! Para los que la conocen, es ella misma traducida y expuesta en los bellos párrafos de sus artículos y poemas, en su vibrante y valiente defensa de la mujer. Para los que la quieran interpretar a través de sus trabajos, pensarán como el insigne Juan Montalvo. «Brilla el diamante y emite las radiaciones de su luz deslumbradora, por lo mucho que ha sufrido». El libro de Carlota no se ha escrito para ser depositado en las bibliotecas, si no para gozarlo. No se enciende la luz para guardarla, si no para que alumbre. Los que lleguen al final así lo reconocerán. Y esto será su mayor mérito.

SOLDADO ARROLLADO

Manuel Millar Caso, alistado del Cuerpo de Ametralladoras, destacado en la Cabaña, fué arrollado en la antigua Explanada de la Capitanía del Puerto por el automóvil que conducía Roberto Lapeira, vecino de Príncipe 14, resultando con lesiones de carácter menos grave.

El propio alistado se hizo conducir por el chofer al primer centro de socorro y de allí a la Estación de la Policía del Puerto, donde se levantó acta del suceso, pero con posterioridad el chofer dijo que el alistado lo había maltratado de obra siendo entonces enviado a la casa de socorro del primer distrito, donde el médico de guardia certificó que presentaba lesiones de carácter leve.

Figuras notables de América

DR. HIPOLITO IRIGOYEN

(Por Eduardo MAYEA)

EL cable, esa vía interoceánica de incomparable valimiento para las relaciones recíprocas de los hombres, acaba de anunciar al mundo civilizado la sentida muerte del esclarecido ciudadano hispanoamericano, notable estadista Hipólito Irigoyen, ex-Presidente por dos períodos de la grande y próspera República Argentina. La figura histórico-político-social de este ilustre bonaerense tiene alguna semejanza por el carácter con las del preclaro estadista don Bernardino Rivadavia, las del sabio pedagogo don Domingo Faustino Sarmiento, la del insigne General y profundo historiador don Bartomé Mitre y las del glorioso doctor Carlos Pelegrini. Estas figuras del conceptuoso círculo argentino, encuadran perfectamente en el marco de las personalidades políticas sobresalientes de la América. Es natural que se comprenda que cada figura en sí está forjada de diferentes modalidades con distintos hechos, épocas y circunstancias.

Era el doctor Hipólito Irigoyen, un varón de extirpe gloriosa. Uno de esos hombres a quien les cabe la gloria de ocupar brillantes páginas de la historia de su nacionalidad, por el proceso discutido que se ven obligados a desenvolver en el seno de la sociedad colectiva. El ilustre extinto fué un hombre de médula racial vigorosa. Parecía en este aspecto descender de las tradiciones vascas. De aquellos hombres recios cuyo carácter puesto a prueba no tenían debilidades. Se templaban al calor de las contingencias y las pasiones. Bañados de firmeza no desmienten nunca la raza. Si entramos a discutir a don Hipólito en el vasto campo de las castas del viejo solar hispano, los blasones de Irigoyen son los de un hidalgo cuyo escudo y heráldica son los de la más leal nobleza del espíritu, ya que en el orden político-social, ningún ciudadano le supera en democracia, llaneza y hondura de sentimientos e ideales puros. Su nacionalismo es su mejor timbre de honor, característica de aquel generoso pueblo sureño donde toda hidalguía es cortesía habitual. Don Hipólito Irigoyen era un hombre de cuantiosa fortuna, rico en una palabra, pero un verdadero representativo de la democracia americana, sin titubeos, vacilaciones ni aceptaciones de otras ideologías de gobierno ni pensamientos de traición a la libertad.

Su ejecutoria estaba ceñida al gobierno del pueblo y por el pueblo, como fué el anhelo de la Junta Revolucionaria presidida por don Cornelio Saavedra. Bien es verdad que entre la fisonomía de la Argentina se destaca, quizás más pronunciado que en ningún otro pueblo de la América, el ambiente medular del carácter. Caracterización de las cosas. Smilles hubiese encontrado en esta parte de América algo de raro en esto, ya que inclusive eminentes sociólogos hacen aparecer a todo este continente como poblado por razas desmayadas. Es por eso que la más notable cualidad que se observa en los hombres representativos de la Argentina es esa indiscutible virtud, que tanto adorna a los hombres como a los pueblos.

Dentro de ese marco encuadraba el doctor Hipólito Irigoyen la representación de las clases populares argentinas de las cuales fué un paladín, un ferviente defensor, un genial caudillo en la acepción más honrosa del vocablo. Por su amplitud de concepto de la vida, tenía un arrastre político positivo y la consagración y respeto efectivo de las masas, así como la admiración de sus adversarios. Es cierto que le adornaban muchas cualidades de atracción sugerente. Eran sus emociones. Fué un caudillo no a la manera que lo eran otros políticos militantes amparados en el «facón y el chiripá» de connacionales acomodaticios buscados entre aquella falange de descendencia indígena especialmente que viven aún apegados a tradiciones seculares. El era caudillo orientador. Estaba en el justo medio. Su personalidad interesaba grandemente, se le tenía gran confianza en sus resoluciones firmes, como los de aquellos gauchos de las leyendas pamperas cuya nobleza y rectitud reconoce la historia. No tuvo desmayos en su personalidad nacionalista. Aparte la cultura de ambos en este aspecto político, para dar una idea más exacta de su ser, tiene contornos parecidos al General cubano don José Miguel Gómez. A don Hipólito no se le vió cambiar jamás su fisonomía. Valeroso en el civismo, hombre de la madera del Ombú, fuerte para desafiar las tempestades de las pasiones humanas, hasta después de muerto inspiró profundísimo respeto y admiración a sus adversarios. Véase el cable lo que nos afirma acerca de esto. Sus familiares no querían homenajes fúnebres oficiales y el gobierno argentino no obstante se los tributó consagrándolo así una vez más figura nacional. Don Hipólito Irigoyen descansa entre las ramas ilustres de los grandes de América.

Hay un detalle muy simpático entre los muchos de su vida política-democrática. Tenía por costumbre viajar en los coches de tercera del ferrocarril de Buenos Aires a la ciudad de La Plata y cuando ocupó la Presidencia de la Casa Rosada lo siguió haciendo como si tal cosa. Casi siempre iba leyendo. El Presidente Braga de Portugal y don Hipólito se copiaron mútuamente este detalle de sus vidas representativas democráticas. Hay que advertir, para destacar con mayor relieve el dato que los últimos Presidentes argentinos anteriores a él, venían efectuando estos aspectos con gran boato, lujo y esplendor. Don Hipólito era un ferviente principista en todos los órdenes. Conservaba la religión de los conquistadores y colonizadores con la inquebrantable fe, con la misma devoción que amaba la República y la democracia. Dejaba la sensación de un tronco argentino de pura cepa surgido en las márgenes del caudaloso Plata como para señalar la permanencia de la raza.

El motivo de haber llegado a la cumbre de las figuras nacionales, de los superhombres de su país se debe a esto. Hacía un poco más de un cuarto de siglo que la Argentina venía padeciendo de ese otro caudillismo insano, nocivo, que había facturado el sufragio universal a su modo con amañamientos ridículos, de donde salían comicios fraudulentos, caudillaje de léperos, cacjques con ribetes de civilización que son peores en casi todos los casos que los indígenas, padrinazgos y otras desdichas padecidas en la América hispana. Estas cosas han sido para el contienente una epidemia más fuerte que las enfermedades físicas. Por consecuencia de esa funesta política el revolver dirimía muchas cuestiones públicas. Los municipios y las provincias eran focos de caciquismos, que muchas veces el gobierno federal intervenía para normalizar algo la situación. Generalmente entre los primeros y las segundas vivían una clase de matones de oficio, muñidores electorales pagados a sueldo de caciques «civilizados» que amedrentaban con sus violentas actitudes. Esto hizo que una inmensa mayoría de electores argentinos se retrajeran por completo de los comicios como de algo sinónimo de burla, muerte y escarnio del derecho de todos. A veces entre la oposición y la situación se presentaban fases de encarnizados enemigos.

A oponer tenaz resistencia, valladar y coto a esa situación se irguió el Partido Radical. De esta entidad surge la investidura de don Hipólito de tan caballeresco ciudadano. Este partido tuvo necesidad de ir al retraimiento en varias ocasiones por falta absoluta de garantías electorales. Y en 1890 fué a la protesta armada a la que concurrió don Hipólito como figura representativa. La revolución fracasó, suicidándose uno de sus más preciados Jefes, el doctor Leandro N. Alem que gozaba de profundas simpatías por su amplia cultura y su amor a las instituciones republicanas. Este notable hombre público dejó un testamento político concebido en estos términos: «Que se doble, pero que no se rompa. Adelante los que quedan». Y se vigorizó más el Partido con la desaparición de aquel gran argentino y la Presidencia del doctor Irigoyen por quien sentía el pueblo radical vivos aprecios. Tanto es así que a pesar del fracaso de la revolución ocupó el cargo de Jefe de Policía de Buenos Aires que es como si dijéramos la segunda Presidencia de aquella progresista nacionalidad sureña.

Hacia 1910 presidiendo la República el doctor Figueroa Alcorta se celebraron elecciones más o menos parecidas a las anteriores de las que salió electo Presidente el doctor Roque Saenz Peña a la sazón Ministro en Italia. Una de las medidas gubernamentales de este caballeroso Presidente fué instituir el voto obligatorio. Se decía que el doctor Saenz Peña era «radical» por afinidad de ideología. El caso es que este momento se aprovechó por el Partido Radical para presentarse en la arena pública en las primeras elecciones provinciales que se celebraron con el voto obligatorio, alcanzando muchos escaños en el Congreso Nacional. De allí acudió con la candidatura del doctor Irigoyen, exaltándolo a la Presidencia de la República.

Desde tan señalado sitial dió a conocer don Hipólito más ampliamente a los contornos del mundo su espíritu vigoroso. Su concepción de estadista. Su primera Presidencia fué modelo de virtudes, de honradez y capacidad. Paseó por todos los ámbitos de la República la bandera del sol blanca y azul como el símbolo de la verdadera libertad, progreso y justicia. Afincó más el progreso de su patria que venía ya siendo la mirada del mundo moderno en artes, comercios, industrias, agricultura. En lo exterior se señalaba por un pacifismo radical manteniendo la neutralidad argentina en la grave conflagración europea, hecho que parecía imposible por la fiebre de los pueblos en guerrear. En las ideas internacionales se sentía un gran hispanoamericano combativo del imperialismo yankee. Su segunda Presidencia fué objeto de una revolución que le derribó del poder. Mas su nombre continuó viviendo con la aureola del caudillo victorioso en el seno de las multitudes. Fué innegablemente, filántropo, probo, justo y dió días de gloria y esplendores al gran pueblo del Plata.

Sería árdua tarea detallar muchas de las obras de este insigne ciudadano de la Américana hispana que ya descansa en el cementerio de La Chacarita, adonde desde estas modestísimas líneas le ofrendamos unas humildes flores de admiración y respeto por la inquebrantable firmeza con que supo mantener el espíritu vigoroso de la dignidad americana.

Frank y las Américas

(Por F. de Córdova Castro, exclusivo para el Consolidated Information Service de N. Y.)

WALDO FRANK, aunque hispanófilo, no es un panamericanista. «El peor enemigo de Latinoamérica es el panamericanismo oficial de Norte América», dícenos el notable escritor y pensador yanqui.

Frank, en su «studio» de Nueva York, charla con nosotros amenamente y discute los problemas más importantes que afectan al Continente. Le sirven de fondo estantes repletos, y un grupo numerosísimo de volúmenes que dicen más que su voz mística entonación y expresan tanto como el resplandor candente de sus ojos pardos. El discípulo de la conservadora Universidad de Yale rueda por la pendiente del marxismo y tiene tras sí las obras de Marx y de Bakunin.

Según Frank, cada parte de la América debe tratar de acentuar el perfil de su individualidad étnica, vivir su propia vida, porque «identificación significaría suicidio». Hoy se vive en un caos, pero «en un caos transitorio que es el paso de la muerte de un mundo al nacimiento de un mundo nuevo». Y frente a este drama, de acuerdo con Frank, los moradores del hemisferio occidental tenemos los mismos ideales, las mismas obligaciones, la misma misión que cumplir y, especialmente, el mismo enemigo que combatir.

Su visión filosófica está sintetizada en este postulado: «El hombre está aún en estado de larva en comparación con su potencialidad». Y el hombre del continente americano, declara, si no quiere perecer, debe cuanto antes resolver el grave problema que existe desde hace tiempo en el Hemisferio Occidental, problema que demanda inmediata y radical solución.

Y la clarinada de Frank ha recorrido el continente porque Lugones, Mariátegui, Blanco-Fombona, Mañach, Ichazo, Marinello y Martínez Esteban la han radiodifundido por toda la extensión del Hemisferio Occidental, como la profecía de un nuevo mesías.

Y es que, hasta ahora ninguna mentalidad de la América contemporánea había penetrado tan a fondo en las raíces de los males congénitos y genéricos de las Américas. Frank ha visto luz donde habían sombras, y en el silencio de las soledades ha percibido un ruido. Frank es artista.

Ese ruido que él percibe, es el mal de las Américas, es el que oprime a los pueblos que él viene a redimir, es el enemigo común de que hablamos: «El capitalismo en todos sus aspectos psicológicos y culturales».

La palabra de Frank es una: **Unios!**

* * *

El camino de Frank es recto. Su mente evoluciona, pero siempre en el mismo sentido. Aún no es un radical, aunque hacia ello tiende. Su última obra, «Rusia», lo dirá. Su alto sentido de la verdad, ya lo ha observado alguien, simboliza su étnica; su estética es ondulante como una sinfonía; su prosa, es rítmica en su esencia. Y hay música en ella, como la hubo en su casa. Su madre fué música y Frank, de joven, violoncelista.

Su estatura mediana; afrancesado en sus modales aunque harto tímido: manos de escritor, frente luminosa y mirar despierto; nervioso y de naturaleza hipersensible; flexibilidad corporal, débil musculatura; su voz excesivamente lírica.

En el laboratorio del periodismo Frank desarrolló sus facultades críticas; Europa modeló su mentalidad; y de vuelta a la América ésta despertó en el joven poeta los atributos de su raza hebrea. Cuando Frank escribió su «Nueva América», «España Virgen», «Redescubrimiento de América» su psiquis ya estaba caldeada, modelada; hecha. Y, consecuentemente cabal y suprema fué la exágesis de la civilización occidental que hizo.

La América latina tenía necesidad de un intérprete espiritual y en Frank lo encontró. Un estudioso, un erudito, un pensador, no hubiera satisfecho. La modalidad espiritual de Latinoamérica, su mítico romanticismo y su definida concepción poética de la vida, requería un intérprete mitad místico, mitad romántico, mitad poeta y mitad humano; y Frank lo es todo, porque es artista por sobre todas las cosas; un artista profundamente humano, que transfigura y crea.

En su idealismo revolucionario hay puesta fe científica, que huye del fanatismo, porque (sépanlo los camaradas) Frank antes de destruír fortifica.

Crítico, ensayista, historiador, novelista y conferencista, creador y maestro. Una docena de volúmenes de ensayos, novelas y cuentos le acreditan cuantitativamente en Norte América, país de números. En el Sur, sin embargo, se le quiere más. El lo sabe, pero él se siente norteamericano y tiene fe en el alto destino de los Estados Unidos.

* * *

Para Waldo Frank, los pueblos de la América latina aún son semicoloniales. Sus instituciones endebles y sin características propias. Latinoamérica pasó de la servidumbre al goce de una libertad ficticia. «Pero yo tengo fe en la joven intelectualidad de esos países», apunta Frank. Y entonces recordando su viaje recientemente realizado por las principales ciudades de la América Hispana paulatinamente animó su voz de rítmico entusiasmo: Y, entre palabras finales nos dijo: «A la aristocracia intelectual de Latinoamerica, un mensaje de salutación»...

Nueva York, junio de 1933.

Natalia Aróstegui de Suárez

SURGE la figura de Natalia Aróstegui rodeada de espiritualidad, de ensueños—de una delicadeza exquisita.

En esta época en que la transición nos aleja violentamente del pasado, esta figura de mujer, con otras como ella, nos parece un símbolo de algo que ya no debe subsistir, por lo mismo que, vienen otras aficiones, otras tendencias, a robarnos lo que es y será siempre eternamente joven y eternamente bello. Dulce misión la de estos seres que así nos llevan a un ideal que vale lo que la vida.

Joven, bella y artista, Natalia Aróstegui canta y recita. De escuela propia, presta a su obra su personalidad—muy de ella— tras el efluvio de las simpatías que de su persona se desprende.

Guardo para mí sola un grato recuerdo. En este presente de Matanzas sin ruido y sin luz, la noche tiene atractivos especiales para la mayoría de sus habitantes que viven reconcentradamente, ya que el pensamiento sin nada que lo disipe, tiende a crearse un mundo, que no se encuentra en los grandes centros. En todas las esferas y en todos los hogares, la vida adquiere intenso colorido—parece la ciudad un gran teatro donde la sutileza del ingenio suple a las ruidosas diversiones y donde el chiste brota espontáneo y la tragi-comedia de la existencia se siente profundamente, creando una atmósfera especialísima. Misterios de la soledad son estos.

Así es que el menor acontecimiento interesa vivamente al romper la monotonía que, al parecer, tiene la vida social. Y llena yo de entusiasmo, y quizás si por todo esto, dejé mi retraimiento, y cedí a la tentación de escuchar el concierto de «Pro Arte» que, desde la Habana, nos trasmitiría el radio el Jueves Santo.

El doctor Miguel Beato y su inteligente esposa nos ofrecieron su casa, muy próxima a la nuestra, y a ella fuímos con esa complacencia provinciana, llena de cordialidad y buena fé.

La casa del doctor Beato es amplia y hermosa, de grandes ventanales, escalera de piedra, piso de mármol blanco y negro, el techo de elevado puntal, conservando sus patios y habitaciones abiertos a la luz, las dimensiones de la arquitectura colonial. Allí se respira. Todo favorecía, y anticipaba este bienestar, el éxito del concierto de «Pro Arte» que con tanto entusiasmo nos preparábamos a escuchar. Sentíase la frescura de la primavera y el perfume de los jazmines.

A la hora indicada trasmitió el radio el anuncio. Comenzó la fiesta. La magistral interpretación de la pieza al piano encomendadas a Laura Raynerí, fué un preludio de entusiasmo que, violentamente nos arrebató una como lluvia de piedras, que por completo nos llevó la armonía musical. No había que pensar ya en eso. La estética nos aguó la fiesta.

De ecepcionados todos, con esa triste conformidad de la paciencia, esperábamos. No queríamos convencernos de la realidad. El tiempo corría. La lluvia de pedruscos cada vez era más fuerte aislándonos del concierto. Hasta que la brisa decayó: la noche resplandecía con toda su magnificencia. La hermosura del cielo deslumbraba, cuando una armonía celestial, inesperada, llenó el espacio. Era algo sobrenatural que suavemente resonó en los ámbitos de la esfera. El canto se elevó sublime, magestuoso y perfecto. El arte triunfaba en su inmenso poderío y la combinación de las dos voces que lo entonaban, afines y al unísono, nos deleitó, dejando el ánimo en suspenso. En aquella casa criolla llena de idealidad, sin más preparativos para la fiesta que los de una hermosa noche de primavera —presentado así el bello escenario—parecía como si Natalia Aróstegui y Dulce María Blanco, cantaran desde una estrella.

Matanzas, junio de 1933.

Lola María de Ximeno.

Cómo trabaja el nieto del hombre más rico del mundo

NUEVA YORK, (CIS).— Winthrop Rockefeller, nieto del casi centenario John D., el hombre más rico del mundo, se levanta diariamente a las 6 de la mañana para después de su correspondiente ducha y su suculento desayuno, poder estar a tiempo en su empleo a las 8 de la mañana.

Winthrop, quien trabaja ahora en Bayonne, Estado de Nueva Jersey, en vez de vivir en una lujosa residencia privada, lo hace en una habitación modesta en el edificio de la «Y. M. C. A.», a cuya sociedad pertenece.

Cuando de nuevo se abran las clases en la Universidad de Yale, volverá a sus estudios, pero, mientras tanto, los Rockefeller piensan que es mejor trabajar en las vacaciones y, así, aprender en la vida práctica cosas que más tarde necesitará conocer cuando termine sus estudios y pase a ocupar algún puesto administrativo en las organizaciones petroleras de la familia.

M.E.C.D. 2016

Información Católica

VARIOS CULTOS QUE SE ANUNCIAN PARA MAÑANA EN DIVERSAS IGLESIAS

EN LA IGLESIA DE LA MERCED

Celebra la función mensual reglamentaria la Congregación de Nuestra Señora de Lourdes de la iglesia de la Merced con el siguiente programa: A las ocho de la mañana, misa de comunión general. A las 9 a. m., misa solemne. Después de la misa, exposición, piadoso ejercicio, plática, bendición y reserva.

Terminada la función religiosa, junta en el lugar de costumbre.

EN LA IGLESIA DEL CARMEN

Quinto día del novenario a la Virgen del Carmen.

Par la mañana, a las ocho y media.

Por la noche, a las ocho.

Predica el P. José María Prior y Párroco, sobre el siguiente tema: «El Orden del Carmen en su vida de Apostolado».

EN LA PARROQUIA DE CASA BLANCA

Solemne novenario a Nuestra Señora del Carmen, Patrona de nuestro barrio ultramarino

A las siete y media de la mañana, misa cantada y ejercicio de la novena. A las siete y media de la noche, rosario, cánticos, ejercicio de la novena y plática.

Los días 13, 14 y 15 predicarán los Padres Carmelo Jiménez, Claudio Fuentes, C. P. y Crescencio Pajares, O. M. F., respectivamente.

El día 16, fiesta patronal a las nueve de la mañana, misa solemne y panegírico, por Monseñor Arteaga.

EN SAN FRANCISCO

A las siete y media de la mañana y a las cinco y cuarto p. m., los trece martes en honor de San ntonio de Padua.

EN MARIA AUXILIADORA

Los martes prepetuos de Don Bosco: Misa en su altar a las seis y cuarto, ocho y ocho y media de la mañana.

Anécdota de su vida, gracias y favores, súplica y veneración de su reliquia.

EN LOS PASIONISTAS

El Jubileo Circular.

La misa del Sacramento, a las 8.

La reserva, a las 5 p. m.

EN LOS REDENTORISTAS

Exposición del Santísimo Sacramento de ocho y media de la mañana a cinco y media de la tarde, según las intenciones de la señorita Cecilia Tapie.

EN LA IGLESIA DEL CRISTO

El miércoles doce de los corrientes, se celebrarán en la iglesia del Santo Cristo del Buen Viaje y ante el altar de la abogada de los imposibles, Santa Rita de Casia, las misas de 8 y de 9, a intención de que por la intercesión de la cada día más popular y conocidísima Santa, taumaturga agustina, Santa Rita de Casia, el Supremo Hacedor nos conceda conocer el paradero de los infortunados aviadores españoles, sobre los cuales hay aun espíritus fervorosos que alientan la esperanza de que al igual que Mattern, encontrado vivo después de muchos días de pérdida, podamos encontrar el paradero de los ases españoles.

En las novenas que al final de cada una de esas misas, costeadas por un devoto de Santa Rita, como en las novenas de la tarde y de la noche, que se celebran a las cinco y media y ocho y media, se tendrá también una intención.

Teniendo en cuenta la justa y reconocidísima fama que tiene Santa Rita, no dudamos que el templo del Santo Cristo se verá repleto de los admiradores de los heroicos caballeros del aire.

LOS MARTES DE SANTA MARTA

En la iglesia del Carmen, a las 9 de la mañana, misa cantada, sermón, piadoso ejercicio de los Siete Martes y procesión.

Se celebra a intención de la señora Elvira Pérez de Errasti.

JUNTA DE LA DIRECTIVA DE SANTA TERESITA

El lunes 10, a las diez de la mañana, celebrará la Pía Unión de Santa Teresita una junta extraordinaria para tratar de lo concerniente a la fiesta de los nueve lunes a Santa Teresita que se le dedicarán en la iglesia parroquial del Carmen.

Se suplica a la directiva su puntual asistencia.

SOLEMNIDAD RELIGIOSA DE LOS JUEVES EN HONOR AL SANTISIMO EN LA CARIDAD

Culminó en un grandioso éxito el primero de los Jueves Eucarísticos celebrado por la Muy Ilustre Archicofradía del Santísimo Sacramento de la Iglesia de Nuestra Señora de la Caridad, como lo demuestran los 800 hermosísimos recordatorios distribuídos por los empleados de la Archicofradía.

A las cinco de la tarde, el párroco monseñor Eduardo Ferrer, asistido del teniente cura R. P. José Barea y acólitos del templo, expuso el Santísimo Sacramento en el altar mayor, que lucía las valiosas galas de que es poseedora esta Hermandad Eucarística, las cuales había colocado artísticamente el señor Joaquín Laudo, activo empleado de la Secretaría de la Hernandad.

Los cofrades, renovándose de cuatro en cuatro, dieron guardia de honor al Santísimo Sacramento cabe el presbiterio del altar mayor, teniendo en sus manos la simbólica luz de la Fe.

Se rezó la estación, el santo rosario y el ejercicio de los quince Jueves.

La capilla de la Archicofradía, bajo la dirección del maestro Guisasola, su director, cantó magistralmente «Ecce Panis», de Eslava.

Después pronunció un magnífico sermón el elocuente orador sagrado R. P. Prudencio Lerena, misionero del Inmaculado Corazón de María.

Fué muy elogiado el sermón eucarístico del renombrado misionero de la esclarecida Orden fundada por el venerable Antonio María Claret, arzobispo que ha sido de Santiago de Cuba.

La mencionada capilla musical interpretó «Bone Pastor», de Kung.

El maestro Julio Guisasola ha sido felicitado.

Después el Santísimo Sacramento fué llevado procesionalmente por las naves del templo con grandiosa pompa.

Durante el recorrido procesional el coro y cófrades interpretaron los himnos litúrgicos.

Recogida esta gran procesión, se reservó el Santísimo Sacramento, terminándose con el canto del Himno Eucarístico de Sagastizábal.

Satisfecho puede sentirse el párroco monseñor Eduardo Ferrer, el rector doctor Oliva y el mayordomo señor José Agote organizadores de estos Jueves Eucarísticos, comenzados con tan brillantísimo esplendor.

OFICIAL

República de Cuba
SECRETRIA DE OBRAS PUBLICAS

AVISO

PLUMAS DE AGUA Y METROS CONTADORES.
HABANA, VEDADO Y ARROYO NARANJO.
SEGUNDO TRIMESTRE DE 1933.

SE HACE SABER a los señores contribuyentes por el concepto expresado, que pueden satisfacer sus respectivas cuotas, sin recargo alguno, en las Oficinas Recaudadoras del Acueducto de esta Secretaría, situadas en la CALLE DE CUBA, frente a la de SANTA CLARA, todos los días hábiles, desde el DIEZ Y SIETE del mes actual, hasta el DIEZ Y SEIS de AGOSTO próximo, ambos inclusive, durante las horas comprendidas de OCHO a ONCE de la mañana excepto LOS SABADOS que sólo se recaudará de OCHO A DIEZ DE LA MAÑANA.

En este plazo podrán abonarse igualmente sin recargo, los recibos adicionales de trimestres anteriores, por altas o por rectificación de cánon, que no hayan estado antes al cobro.

Los recibos de casas de la HABANA se pagarán en la taquilla del COLECTOR Núm. 1, las comprendidas en la calle de la letra A; en la taquilla del COLECTOR Núm. 2; las de las letras B, C y CH; en la taquilla del COLECTOR Núm. 3 las de las letras D, E y F; en la taquilla del COLECTOR Núm. 4, las de las letras G, H, I, J y K; en la taquilla del COLECTOR Núm. 5, las de las letras L, Ll, y M; en la taquilla del COLECTOR Núm. 6, las de las letras N, O, P y Q; y todos los METROS CONTADORES; en la taquilla del COLECTOR Núm. 7, las de la letra S; en la taquilla del COLECTOR Núm. 8; las de las letras R, T, U, V, W, X, Y y Z; en la taquilla del COLECTOR Núm. 9; TODAS LAS CALLES DEL VEDADO; y en la taquilla Núm. 1, los recibos de ARROYO NARANJO.

En este trimestre se continuará el cobro de la cuota adicional de CINCUENTA Y VEINTICINCO centavos a los recibos de $10.00 y $5.00, respectivamente, por SERVICIO DE REPRESION DE DESPERDICIOS DE AGUA, de acuerdo con la Resolución de esta Secretaría de fecha 23 de Septiembre de mil novecientos veinte y siete.

Para efectuar sus pagos deberán los contribuyentes presentar el último recibo satisfecho; y finalmente, se previene que el que no pagare su cuota dentro del plazo señalado, incurrirá en el recargo del 10% y se le seguirá el cobro por la vía de apremio.

Habana, Julio 1ro. de 1933.

OCTAVIO MASSES VALERA,
Director General.

NARCISO ONETTI,
Secretario de Obras Públicas

ANUNCIOS CLASIFICADOS DE ULTIMA HORA

ALQUILERES

a1 HABANA

REINA 82, BAJOS

Esquina a Lealtad, sala, recibidor, cuatro cuartos, galería, comedor, dos baños, cocina y servicio para criados. La llave en los altos. Telf. A-1805.
A-1 19697 9 Jul. 12

EN 8 PESOS, CASA-QUINTA, una cuadra antes del nuevo Sanatorio La Esperanza, portal, 4 habitaciones, cocina, garage, servicios, buena agua, muchos frutales y terreno para sembrar. Dueño: Concepción 66, Pasaje Ares.
A-1 19714 9 Jul. 13

BERNAZA 65, CASI esquina a Muralla, alquilo casitas interiores, precio de situación, verlas la encargada. Informan todas horas. Teléfono M-8169
A-1 19752 9 Jul 12

13 PESOS, CASITA acabada de pintar, céntrica, cerca de Belascoaín y Carlos III, sala, cuarto, comedorcito, patio, cocina y servicios, Pocito número 13 bajos. Informes y llave en los altos.
A-1 19702 9 Jul. 12

a2 VEDADO

B NUMERO 10, altos, entre Quinta y Calzada, recibidor, sala, cinco cuartos, dos baños, comedor estilo español, cocina, pantry, dos cuartos para criados con sus servicios, garage con cuarto y servicios. Todo muy amplio. Las llaves en Calzada y B, Tienda de Ropa. Teléfenos: A-6283 y FO-2173.
A-2 5 julio

a5 J. DEL MONTE Y LA VIBORA

SANTA AMALIA, se alquila una casita con 3 habitaciones, baño y cocina, portal y patio grande, Arnau y Linconl. Llave Villa María, Agramonte y Arnau.
A-5 19732 9 Jul 12

b1 NAVES-LOCALES.

REINA 22 ALQUILO bajo, preparado para almacén de tabaco, pisos barbacoas, etc., capacidad para tres mil tercios. Precio: $70, llave alto. Informan: M-8169.
B-1 19753 9 Jul 12

SE SOLICITAN

s5 INSTITUTRICES.

SE SOLICITA UNA institutriz francesa con recomendaciones, para dos niñas. Informes: calle B entre 14 y 16, Reparto Almendares. Curva Montalvo. De 8 a 9 p. m. y de 12 a 2 p. m.
S-5 19759 9 Jul 11

SE OFRECEN

s1 CRIADAS-CRIADOS.

SE DESEA COLOCAR una joven española para criada de manos o manejadora, tiene buenas referencias de las casas donde ha trabajado. Informan A-5705.
O-1 19741 9 Jul 11

SE OFRECE ESPAÑOL para criado de manos o camarero, sabe un poco de cocina, sabe cumplir bien con su obligación; tiene buenas referencias. Teléfono U-7960.
O-1 19740 9 Jul 12

SE DESEA COLOCAR una joven española para criada de cuartos o para manejadora; tiene buenas referencias; llamen al teléfono F-3221.
O-1 19739 9 Jul 12

DESEA COLOCARSE UNA joven española de criada de manos o para todos los quehaceres de corta familia sabe cocinar bien; tiene buenas referencias no menos de $15.00. Informan: F-6108.
O-1 19738 9 Jul 12

SE DESEA COLOCAR una cocinera panameña de color sabe hacer toda clase de dulces. Teléfono I-7766.
O-1 19737 9 Jul 12

SE OFRECEN

s1 CRIADAS-CRIADOS.

DESEA COLOCARSE una joven española para cuartos o para comedor o manejadora, entiende de costura; tiene referencias. Teléfono FO-2611
O-1 19735 9 Jul 11

DESEA COLOCARSE muchacha española para criada de manos o cocinar y limpiar a corta familia. Telf. M-2183.
O-1 19734 9 Jul 12

SE DESEA COLOCAR una muchacha de mediana edad para criada de manos o para todos los quehaceres de un matrimonio; tiene referencias. I-7402.
O-1 19733 9 Jul 12

SE DESEA COLOCAR una muchacha española para comedor, cuartos o manejar y entiende algo de cocina; tiene buenas recomendaciones. Teléfono M-5756.
O-1 19731 9 Jul 11

JOVEN ESPAÑOL DESEA colocarse para criado de manos y jardinero; tiene buenas referencias. Informan: Telf. F-5007.
O-1 19729 9 Jul 12

SE OFRECE UNA joven blanca del país par acriada de manos o manejadora; tiene buenas referencias. Teléfono F-2116.
O-1 19728 9 Jul 12

DESEA COLOCARSE una española, de criada de mano en casa de moralidad; es muy trabajadora, entiende de cocina y muy cariñosa con los niños. Telf. U-4227.
O-1 19720 9 Jul. 12

SE DESEA COLOCAR una española, de criada de mano o manejadora; tiene quien la represente. Llamen: Telf. FO-3498.
O-1 19696 9 Jul. 12

JOVEN ESPAÑOL, muy trabajador, desea colocarse de criado de mano, sabe servir bien la mesa a la rusa, ha estado con muy buenas familias; tiene buenas recomendaciones de donde ha trabajado, entiende de jardín y es muy práctico en todo. Informan: Telf. A-5252.
O-1 19664 10 Jul. 13

SE OFRECE UNA MUCHACHA española, para cuartos y costura; sabe trabajar perfectamente y está acostumbrada al servicio fino. Telf. M-7789.
O-1 19711 9 Jul. 11

SE DESEAN COLOCAR 2 españolas, una para comedor o cuartos, sabe servir a la rusa, otra para limpiar y ayudar a la cocina, una prefiere familia americana. Teléfono U-5897; tienen referencias.
O-1 19754 9 Jul 12

SE DESEA COLOCAR una joven española para cuartos y coser, sabe bordar a máquina; tiene buenas referencias. Teléfono F-6169.
O-1 19751 9 Jul 11

JOVEN ESPAÑOLA, se desea colocar para criada de manos o para cuartos, tiene buenas referencias. Teléfono I-5784.
O-1 19750 9 Jul 11

SE DESEA COLOCAR una española de mediana edad para un matrimonio solo o criada de manos que tiene referencias. U-4220.
O-1 19749 9 Jul 12

SE DESEA COLOCAR una joven española de criada de manos, entiende algo de cocina; tiene referencias. Informan: Telf. M-3094.
O-1 19744 9 Jul 10

JOVEN ESPAÑOLA, desea colocarse de criada de habitaciones o de manos, entiende algo de costura. Tiene buenas referencias. Telf. A-0157.
O-1 19743 9 Jul 11

JOVEN ESPAÑOLA, desea colocarse para los quehaceres de corta familia o manejadora; tiene referencias. Informan: telf. M-5724.
O-1 19742 9 Jul 12

MUCHACHA ESPAÑOLA se coloca para cuartos, comedor o criada de manos y otra, para cocinar, no le importa ayudar a la limpieza; las dos tienen buenas referencias. U-8239.
O-1 19561 7 Jul. 9

s2 COCINERAS-COCINEROS.

DESEA COLOCARSE joven española para cocinar, cocina a la española y criolla o para cuartos o criada manos o manejadora; tiene referencias y sabe cumplir con su obligación. Teléfono F-5141.
O-2 19736 9 Jul 11

DESEA COLOCARSE joven española para cocinera o criada de manos, es limpia y trabajadora, sabe su obligación; tiene referencias. Teléfono F-5007.
O-2 19726 9 Jul 12

SE OFRECEN

s2 COCINERAS-COCINEROS.

SE OFRECE UNA española para cocinera y ayudar algo en la limpieza, duerme en la colocación o fuera. Telf. F-1661.
O-2 19730 9 Jul 11

SE DESEA COLOCAR una joven española para cocinar y limpiar o para cocinar solo; tiene recomendaciones. Teléfono FO-9371.
O-2 19725 9 Jul 12

UNA ESPAÑOLA DE mediana edad, desea colocarse para cocinar y limpiar. Teléfono U-4027.
O-2 19724 9 Jul 11

SE DESEA COLOCAR una muchacha española, para cocinar, si es corta familia cocina y limpia, desea casa de moralidad, prefiere La Habana; tiene buenas referencias. Informes: Telf. M-4216.
O-2 19700 9 Jul. 11

SE DESEA COLOCAR una señora española, para limpiar y cocinar, sabe cocinar y cumple su obligación, va al campo; sin pretensiones y tiene referencias, San Miguel 66. Telf. M-5536.
O-2 19701 9 Jul. 12

SE OFRECE SUPERIOR cocinera, de color, repostera, va a Repartos; otra cocina muy bien, ayuda en limpieza a corta familia, sabe lavar y planchar; ambas con buenas referencias. M-7122.
O-2 19710 9 Jul. 11

DESEA COLOCARSE una muchacha española, para cocinar y los quehaceres de casa; lo mismo para cuarto o comedor. F-2084.
O-2 19712 9 Jul. 11

SE OFRECE ESPAÑOLA para cocinar tiene buenas referencias. Teléfono M-4325.
O-2 19756 9 Jul 11

UNA JOVEN ESPAÑOLA, desea colocarse para cocinar y limpiar para un matrimonio solo, tiene referencias, no duerme en la colocación. Llame al teléfono M-8113.
O-2 19748 9 Jul 11

SE DESEA COLOCAR una cocinera inglesa de color, lleva tiempo en el país, cocina criolla y española y americana, tiene referencias. Teléfono F-2222.
O-2 19746 9 Jul 11

SE DESEA COLOCAR UNA muchacha de color para cocinera y dormir fuera y entiende algo de repostería. F-6262.
O-2 19745 9 Jul 12

s3 MANEJADORAS

JOVEN ESPAÑOLA, fina, educada, desea colocarse de manejadora; es formal, de moralidad y le gustan los niños. Telf. M-8428.
O-3 19698 9 Jul. 11

DESEA COLOCARSE una española de manejadora, sabe su obligación; tiene buenas referencias, Teléfono F-5007
O-3 19727 9 Jul 12

s8 CHOFERES

SE DESEA COLOCAR joven, para chofer y criado de mano; tiene buenas recomendaciones. Telf. F-1122.
O-8 19719 9 Jul. 11

s14 SOLICITUDES-VARIAS.

CHAUFFEUR, JOVEN, soltero, competente mecánico deseo colocarme particular o comercio, sin pretensiones; esmeradas recomendaciones donde trabajé largo tiempo. Informan: F-4443.
S-14 19747 9 Jul 11

COMPRAS

2 SOLARES.

COMPRO

2 Solares, Rpto. Miramar. Calles transversales desde 12. a 30 y de 3ra. Avenida a 7a., acera de brisa. Pago $5.00.00 al contado, no tiene que pagar corredor.

INFORMAN: FO-3252

C-2 19718 9 Jul 11

VENTAS

1 CASAS.

SAN FRANCISCO (Lawton) frente tranvía, casa mampostería moderna, citarón, portal sala, comedor, tres cuartos, con $600 contado. Resto facilidades. Dueño: Sr. Suárez, Monte 53, altos de 12 a 2 p. m.
V-1 19760 9 Jul 17

VENTAS

9 MUEBLES Y PRENDAS

FAMILIA: VENDE con urgencia fino juego cuarto tres cuerpos y recibidor, artes moderno, regio comedor Renacimiento español, bastonera parabán japonés, bargueño, lámparas de sala, comedor y cuarto y adornos. Lealtad 128, bajos, entre Reina y Salud.
V-9 19757 9 Jul 14

11 INSTRUMENTOS DE MUSICA

FAMILIA: VENDE con toda urgencia magnífico piano garantizando su excelente estado y una radio marca R. C. A. con muy poco uso. Lealtad 128 bajos, entre Reina y Salud.
V-11 19758 9 Jul 12

PARA LAS DAMAS

pd3 INTERES PARA LAS DAMAS

FAJAS Y SOSTENEDORES

Fabricamos completo surtido de fajas de vestir para señoras, patente de esta casa en fajas para suspender el COLON, estómago y riñón. Fabricamos también la faja PRINCESA, la que hace más esbeltez y bonito cuerpo, fajas para todas clases de operaciones, braguero a la medida, medias de gomas y todos cuantos aparatos abarca nuestro giro. Contamos con expertas operarias para atender a las damas. Ordenes por Correo.

M. LOPEZ Y CIA.
Obispo 56. Telf. M-9706
HABANA

PD-8

ENSEÑANZAS

e3 ACADEMIAS.

"SISTEMAS"

UNA ORGANIZACION PERFECTA

Para la enseñanza de métodos modernos y sistemas eficientes de trabajo, empleados universalmente.

ABRIRA SUS PUERTAS PROXIMAMENTE

Con profesorado competente, material educativo adoptado por instituciones similares en los Estados Unidos y equipos modernos, únicos en Cuba.

APLIQUE SUS CONOCIMIENTOS TEORICOS A LA PRACTICA

Por medio de nuestro método simplificado y directo.

NUESTRO SISTEMA DE CUOTAS FIJAS

Favorece al alumno por su equidad y reduce el costo de la educación.

ESTUDIE Y TRIUNFE

Recuerde que sus oportunidades no serán nunca mayores que su preparación para aprovecharlas.

ACADEMIA "SISTEMAS"
OBISPO 72. TEL. A-1376
HABANA
R. Gómez Garay
DIRECTOR.

Compañía del Pacífico
MALA REAL INGLESA
(The Pacific Steam Navigation Company)
VAPORES CORREOS INGLESES

A ESPAÑA, FRANCIA e INGLATERRA
Por el magnífico trasatlántico de 25 toneladas
"ORDUÑA"
SALDRA DE LA HABANA
EL 8 de JULIO
PARA
VIGO, CORUÑA, GIJON, SANTANDER, LA PALLICE, PLYMOUTH Y LIVERPOOL, VIA NASSAU.
PRIMERA, SEGUNDA Y TERCERA CLASE

SALIDAS PARA EUROPA
Orduña .. .. .. Julio 8
Reina del Pacífico Agosto 7
Orcoma. .. Septiembre 30
Reina del Pacífico. Oct. 16

SALIDAS PARA CENTRO Y SUD AMERICA
Reina del Pacífico. Julio 6
Orcoma ... ... Agosto 20
Reina del Pacífico. Sept. 14
Orduña ... ... Octubre 22

Servicio a PANAMA, PERU y CHILE Vía Kingston
EL VAPOR
"REINA del PACIFICO"
SALDRA EL 6 DE JULIO
Para informes generales, reservaciones, fletes, etcétera:
AGENTES GENERALES
DUSSAQ Co. Lt. S. A.
PALACIO DEL CENTRO ASTURIANO. — Telf. A-6540. Habana

LLOYD NORTE ALEMAN
PROXIMAS SALIDAS
ESPAÑA, INGLATERRA, FRANCIA y ALEMANIA
Vapor
"SIERRA VENTANA"
JULIO 22
(Vigo, Coruña, Gijón, Santander, Southampton, Boulogne y Bremen).
Vapor
"ERFURT"
AGOSTO 8
Para SANTANDER y BREMEN directo
Compañía Naviera
Lloyd Norte Alemán SA.
Agencia General Para Cuba
CAMARA Obispo 28 A-3455 — TERCERA Acosta 4 M-8066 — FLETES Oficios 18 M-3951. M-8682

PANAMA PACIFIC LINE
HABANA A
NEW YORK Y CALIFORNIA
BUQUES TURBO-ELECTRICOS DE
33.500 toneladas
"PENNSYLVANIA" para San Francisco
vía Panamá Julio 11.
"CALIFORNIA" para NEW YORK
Julio 14.
En la magnífica clase de turista a NEW YORK
$75.00 IDA Y VUELTA.
AGENTES:
The West Indies Shipping & Trading Co.
WILLIAM H. SMITH, Presidente.
Obispo 75. Teléfono A-7322.

Compañía
Trasatlántica Española
SERVICIO DE VAPORES CORREOS

"Cristóbal Colón"
saldrá el día 16 DE JULIO
Para:
VIGO, CORUÑA, GIJON, SANTANDER, BILBAO, CADIZ y BARCELONA —vía New York

El vapor correo
"Marqués de Comillas"
saldrá el 8 DE AGOSTO,
Para:
CANARIAS

Para GUATEMALA, COSTA RICA, PANAMA, COLOMBIA, CURAZAO y VENEZUELA: Agosto 8. "M. DE COMILLAS"

GARCIA & DIAZ, Ltda.
Agentes Generales
Palacio de la Lonja. — Teléfonos: M-6911 y M-6912
Habana.

Empresa Naviera de Cuba

Apartado No. 2490, Dirección Telegráfica: EMPRENAVE
Claves en uso: A. B. C., 4a. y 5a. Edición Western Unión Walkims and Apedis
SAN PEDRO No. 6.—HABANA

TELEFONOS: A-5226. Pasajes y Fletes: A-5815. Información general: A-4780 Departamento de Tráfico: A-3963. Almacén. A-5034: Segundo Espigón de Paula: M-2680: Tercer Espigón de Paula.

NOTA.—Las escalas de Port Au-Prince, Aux Cayes (Haití), San Pedro de Macoris R. D. Aguadilla Mayaguez y Ponce P. R. Kingston, (Jamaica), son eventuales, esto es, se harán cuando el pasaje o la carga lo amerite

VAPORES EN SERVICIO: Presidente Machado; Baracoa, Cienfuegos, Eusebio Coterillo, Gibara, Guantánamo, Habana, Joaquín Godoy, Julián Alonso, La Fe, Las Villas, Manzanillo Rápido, Santiago de Cuba y Camagüey.

PUERTOS DE ESCALA: COSTA NORTE. — Puerto Tarafe Nuevitas, Mazati, (Victoria de las Tunas), Puerto Padre, (Chaparra) Gibara, (Holguín), (Velasco Bocas), Vita, Banes Nipe, Mayarí, Antilla, Preston, Baguá de Tánamo (Cayo Mambí), Baracoa, Guantánamo, (Boquerón y El Deseo) y Santiago de Cuba.

COSTA SUR.—Cienfuegos, Casilda, Tunas de Zaza, Santa Cruz del Sur, Manopla, Guayabal, Manzanillo, Campechuela, Media Luna, Niquero, Ensenada de Mora y Santiago de Cuba.

COSTA NORTE de VUELTA ABAJO.—Bahía Honda, Río Bayacos, Puerto Esperanza, Santa Lucía, (Minas de Matahambre). Río del Medio, Dimas, Arroyo de Mantua y La Fe.

REPUBLICA DE HAITI.—Port-Au Prince, Aux Cayes.

REPUBLICA DOMINICANA.—Santo Domingo, San Pedro de Macoris y Puerto Plata.

PUERTO RICO.—San Juan, Aguadilla, Mayagüez y Ponce.

JAMAICA.—Kingston.

SUSCRIBASE AL «DIARIO DE LA MARINA»

FOLLETIN 8

"COLECCION PRINCESA"
(NOVELAS ESCOGIDAS)
XLVIII

CORAZONES ALTIVOS

Por
MAGALI
Autora de «El Jardín Encantado»
Publicada en esta misma colección
Traducción de Juan Soler Janer
EDITORIAL EUGENIO SUBIRANA, S. A.
Puertaferrisa 14, Entresuelo,
BARCELONA
1933.
(De venta en «La Moderna Poesía» Obispo 135. Teléfono A-1171.
De venta en «Cervantes» Galiano 62.

razón a esta manía de dejarse llevar por una sensibilidad imbécil.

—Yo opino, señorita, que cada uno puede negarse a metalizar sus recuerdos....y que esto se trueca en deber cuando se sabe anticipadamente que tales recuerdos serán... profanados por gente que no tiene comprensión ni respecto para las cosas respetables.

Había articulado toda la frase fría mente, esforzándose en aparecer tranquilo, pero con una expresión en su mirada que daba a las palabras toda su importancia.

—¡Oh, permita... permita! —exclamó Jonathan Cartier, alarmado por la respuesta.

Las ventanas de la nariz de Rosy se agitaban como las de un caballo en plena carrera. Sus manos, temblando de cólera, tiraron con ruido sobre la mesa el cortapapel que sostenían.

—Déjale, papá —dijo con la garganta seca.

Palabras insultantes le afluían a los labios. Las retuvo aparentando calma, para chafar a este adversario tan dueño de sí mismo.

Una sonrisa despreciativa se dibujó en sus labios.

—Sin duda el señor Giroux se imagina —dijo ella con mordaz ironía —que yo trato de comprar la capilla para instalar en su lugar una pista de tenis o un picadero para domar caballos... Y, naturalmente se siente caballero andante del pasado y del arte que cree en peligro. ¡Es patético!

»Unicamente que, para representar él este papel... le falta la lanza ...y el traje. El señor Giroux —apoyó con énfasis el apellido burgués— debería haber nacido en el tiempo de los paladines de la Tabla Redonda, en una familia de guerreros. Y, en los tiempos presentes, hubiera hecho mejor en elegir un oficio menos...tranquilo que el de chupa-tintas....

—¡Rosy! —gritó Jonathan Cartier, que presentía la tormenta.

—¡Ja ¡ja! ¡ja! Deje a la señorita Rosamunda; es muy graciosa — dijo Orlonge retorciéndose en una súbita crisis de risa....Ella opina....

Interrumpióse de repente y palideció.

Alano Giroux estaba enfrente de él, el semblante amenazador y los labios contraídos.

Orlonge se asustó de la expresión de aquel pálido semblante, y, maquinalmente, retrocedió.

—Caballero— articuló Alano avanzando sobre él,—su risa me importuna. No acostumbro a permitir a nadie que se divierta a mi costa.

El ruin Orlonge contempló con alguna inquietud a este adversario al que nunca concedió importancia. Alano le llevaba casi toda la cabeza; y se adivinaba, en su actitud amenazadora, una fuerza hasta entonces retenida que, al manifestarse, debía de ser muy temible.

Balbuceó:

—Pero, caballero...

Con la mirada buscaba una aquiescencia, la certeza de un inmediato socorro.

Jonathan Cartier no hizo el menor movimiento..... Sus ojos se agitaban debajo de sus cejas de cepillo. En cuanto a Rosy, serena, contemplaba la escena con estupor.

Orlonge deslizó:

—¡Está usted loco!...

—Una palabra más, y sentirá mi mano en su pálida cara de fantoche.

La voz de Alano tenía entonaciones secas que crepitaban como el ruido de una pistola al armarse.

La mano febril de Orlonge asióse al pomo de la puerta. Algo más tranquilo, osó replicar:

—Caballerito, yo creo que usted se atreve...

—A intimarle silencio. A menos que prefiera usted que arreglemos fuera esta pequeña discrepancia.

—¿Que yo...qué? ¡Ah, no!...sería una locura...no me bato así como así....

—Lo creo sin esfuerzo.

—¿Qué quiere usted decir? —...Yo no me bato con un....

Iba a pronunciar «empleado». Prudentemente, se interrumpió y, encogiéndose de hombros:

—¡Oh! después de todo, esto es también novelesco... En nuestros días la gente no se desafía....

Un duelo...¿Se burla usted de mí?

—Un duelo... No está usted dispuesto, señor de Orlonge —dijo socarronamente Alano. —Por poco moderno que yo sea, no ignoro que el deporte ha puesto de moda el boxeo y que puede usted sin desdoro boxear conmigo. Hoy sobre el ring no se cotiza más que el valor del adversario, su valor deportivo; su personalidad desaparece. Luego, si el corazón se lo aconseja... Ya que parece que usted aprecia las cosas originales, le propongo una combinación que no puede menos de agradarle.... Vamos, cuando usted quiera....

Y avanzó resuelto, con toda su exasperación concentrada hirviendo en él como agua furiosa.

Pero ya Orlonge había abierto la puerta.

—Oiga usted. permítame...yo no le he dicho nada, después de todo.. Aclárese usted con la señorita.

Púsose un dedo en la frente, levantó los ojos al cielo—si el secretario del señor Cartier se había vuelto loco, ¿qué podía hacer en ello?— y luego, vivamente, cerró la puerta, y se oyeron sus pasos alejarse rápidamente por el corredor.

En el silencio embarazoso que quedó en la estancia, Jonathan Cartier, con los brazos en alto, murmuró, haciendo una mueca:

—¡Qué vergüenza!...

* * *

Alano Giroux quedó dueño de la situación, pero se encontraba muy azarado en su papel.

—Dios mío...¿qué me ha ocurrido?—se decía, mientras, para serenarse, fingía arreglar los papeles esparcidos sobre la mesa.

Rosamunda haba vuelto la cabeza...Jonathan Cartier silbaba una marcha guerrera muy en consonancia con la situación.

Pero, una vez la marcha terminada, se calló, y Alano pensó que era necesario hablar para romper un silencio tan embarazoso.

Se dirigió al americano:

—Señor Cartier— dijo con voz firme—acabo de cometer una incorrección en su casa... No lo ignoro.... pero reivindico la responsabilidad de todas mis acciones.

Jonathan frunció sus vivos ojuelos.

—¿Qué significa esto? — preguntó encendiendo nuevamente su cigarro.

—Esto significa que....

—Esto significa que usted va a decir alguna tontería, **my boy**—terminó el gordezuelo señor, en tono de guasa.

Con las manos en los bolsillos, miró fijamente al secretario:

—Los americanos no somos sentimentales, señor Giroux— articuló gravemente—; entre un invitado que no es más que un invitado y un caballero que nos sirve...no vacilamos. Usted es este caballero; por consiguiente, le retengo.

—Pero, señor...

El americano le interrumpió:

—Yo hubiera deseado que Orlonge aceptase su desafío— dijo con aire de pesar.— ¡**Dear me!** ¡qué buen **punching!** Le hubiera dejado usted **knock-out** al primer **round**.

—Siento solamente que esta escena haya tenido lugar en su casa, señor Cartier, pero...

—Vamos, vamos... **Don't mention it**...Esto no tiene importancia. Me gusta mucho que los jóvenes tengan la sangre ardiente y qune no se dejen intimidar por cualquier imbécil.

Y musitó entre dientes:

—Un imbécil empujado por una chiquilla...

Dirigió una mirada de censura a Rosamunda.

Esta permanencia frente a la ventana, con la mirada distraída. Alano contemplaba su perfil inmóvil y la gracia de sus pálidas mejillas que, al movimiento de los párpados, parecían ligeramente temblorosas.

Dijo él:

—Mi presencia en el castillo parece resultar indeseable a la señorita; creo decididamente, señor Cartier, que lo mejor sería....

—¡Taratatá!— dijo Jonathan Cartier, encogiéndose de hombros, — usted toma a Rosy seriamente. No lo merece.

—No es cierto, querida, que el señor Giroux se equivoca... cuando afirma....

—Que mi presencia desagrada a la señorita. Es la verdad— concluyó Alano, molesto.

Ella le miró con sus pupilas irritadas. Creyó Alano que iba a rebelarse, a lanzarle nuevas invectivas.... Leyó la rebeldía en sus ojos.

Sin embargo, ella se dominó:

—No es esto lo que digo — se limitó a contestar.

Atravesó el salón y abrió bruscamente la puerta.

En el dintel vaciló un instante; y luego, con voz un poco ronca, deslizó, antes de desaparecer:

—Siento lo que ha pasado.... Acepte usted mis excusas.

CAPITULO VI

DOS JINETES

Rosamunda abrió con precaución la puerta de la cochera.

Detrás de ella, la aurora derramó su luz sonrosada. Los establos, aún en la sombra, despedían un vaho cálido, y el luciente pelo de las bestias reflejaba a trechos la confusa claridad, como trozos de espejo...

Una yegua relinchó, alargando su cabeza hacia la recién llegada.

—Sí..., preciosa— dijo Rosamunda acercándosele. —Salimos.

La «Favorita» pareció comprender y alegrarse, porque sacudió impacientes su cabestro.

—Vamos, vamos... !Quieta! —dijo Rosamunda. —Lo romperás todo y alborotarás a tus compañeros.

»Se conoce que hace ya tres días que no salimos... ¿Te aburrirías, verdad?

En un abrir y cerrar de ojos la

M.E.C.D. 2016

PROGRAMA DE LOS JUEVES EUCARISTICOS QUE VIENE CELEBRANDO LA MERCED

JUEVES EUCARISTICOS EN LA IGLESIA DE LA MERCED

A las cinco de la tarde, exposición y rosario.

Plática y procesión por la iglesia.

Como en años anteriores se procurará que todos los fieles canten durante la precisión y la reserva.

Julio. Día 20: Sr. Chaurrondo. Llamamiento de Cristo. Venite ad me.

Día 27. Sr García F. Conocimiento adecuado de Cristo. Si cognovissent.

Agosto. Día 3. Sr. Pinazo. Mi Padre y Yo somos una misma cosa. Divinidad de Cristo.

Día 10 Sr. García B. Adoramuste, Christe, quia por crucem tuam. Cristo Redentor.

Día 17. Arnáiz. Yo soy el camino.

Día 24. Sr. Chaurrondo. Yo soy la verdad.

Día 31. Sr. García F. Yo soy la vida.

Septiembre. Día 7. Sr. Pinazo Yo soy el Buen Pastor.

Día 14. Sr. Arnáiz. Vosotros sois mis amigos.

Daí 21. Sr. García B. Salió un hombre a sembrar...

Día 28. Sr. Chaurrondo. Guardaos de los falsos Profetas...

Octubre. Día 5. Sr. García F. Excusas para no asistir al banquete...

Día 12. Sr. Pinazo. Jesús y los Hijos Pródigos.

Día 19. Sr. Arnáiz. Aprended de mí que soy manso...

Día 26. Sr. Subirón. Dios es caridad.

SOLEMNES CULTOS EN LA PARROQUIA DE COLON, EN LA PROVINCIA MATANCERA

Recorriendo los pueblos del interior de la Isla, cumpliendo mi deber como viajante, me enteré de los muchísimos cultos que se llevan a cabo en la Parroquia de Colón, de la que es actualmente párroco el presbítero padre Puig.

Por ser yo católico, visito las iglesias de los lugares por donde paso, y me han contado los solemnes actos religiosos verificados por la Asociación de las Hijas de María en la terminación del mes de mayo, en cuyos días predicó elocuentemente el reverendo padre Prudencio Lerena, religioso del Inmaculado Corazón de María de la Habana.

Su presidenta señorita Rosa Martínez, auxiliada de varias señoritas cuyos nombres siento no recordar, se esmeraron en el arreglo del altar que lucía encantador; cantos, recitaciones de poesía y niñitas vestidas de ángeles dieron la corte a la princesa celestial.

En el día de Corpus Christi, celebraron la terminación solemne de los quince jueves al Santísimo, con una gran comunión y misa cantada por las benévolas religiosas del Colegio Hispano-Americano que tanto nombre están dando a Colón por su gran enseñanza.

Por la noche, se celebró la procesión, siendo llevado el palio por distintas personas de significación, como es el señor Juez de Instrucción ,el señor administrador del Distrito Fiscal, el director de Escuelas Públicas y otros señores.

Y como digno remate a los cultos que en honor del Sagrado Corazón de Jesús se han celebrado en el pasado mes de junio, puedo mencionar por haberme hallado presente, el triduo solemne que celebró la Asociación del Apostolado del Corazón de Jesús los días 30 y 1 y 2 de julio.

De plácemes debe estar la directiva que acordó comisionar a las competentes y entusiastas señoritas Zequeira para que se encargaran del adorno del altar; pues éste lucía hermosísimo con las mil ochocientas flores de color punzó colocadas cual vertiginosa enredadera entre una gran celosía que cubría todo el frente del altar; y apareciendo en una abertura triangular, la imagen venerada del Sagrado Corazón de Jesús sobresaliendo de un fondo de arecas y rodeado de gran profusión de luz.

En las tres noches del triduo, se expuso el Santísimo Sacramento, rezado el rosario intercalado en sus misterios por variados y melifluos cantos ejecutados por varias señoritas bajo la dirección de la señorita Aurora Deibe, y hechas las oraciones al Sagrado Corazón, predicó elocuente sermón el Superior de los Padres Franciscanos, muy estimado por la sociedad habanera, el reverendo padre Serafín Ajuria, quien por la facilidad de palabra y elevados conceptos mantuvo en latente silencio y atención al numeroso auditorio que llenaba nuestra hermosa y esbelta iglesia parroquial.

Se daba fin a estos actos, con la bendición y reserva del Santísimo Sacramento, verificado por el padre Puig y el canto del Himno Eucarístico.

El domingo se celebraron dos misas: la primera de comunión general para los devotos del Sagrado Corazón de Jesús, llegando a un centenar las personas que se acercaron a recibir a Jesús Sacramentado. Y en la misa de nueve que fué cantada, el padre franciscano nos alentó y reanimó en la confianza y amor al Sagrado Corazón con sus frases conmovedoras y llenas del espíritu franciscano que es todo amor por Jesús.

El coro de cantoras que componen las religiosas del Colegio Hispano-Americano y algunas de las alumnas, cantó admirablemente la misa del maestro Bathamn y el Himno al Sagrado Corazón de Jesús del maestro Más y Sarracant; obsequiándose a todos los asistentes con preciosas medallas del Corazón Divino.

Cumpliendo con un deber, felicitamos a la señora presidenta del Apostolado, señora Ramona Luisa Mendoza de Sánchez, a la señora María D. de Vallines y a las artistas señoritas Zequeira y demás de la directiva, como también al estimado padre Puig, por el éxito alcanzado en esta fiesta.

SUSCRIBASE Y ANUNCIESE EN EL «DIARIO DE LA MARINA»

CULTOS DE LA COFRADIA DE SANTA TERESITA EN LA IGLESIA DEL CARMEN

La Cofradía de Santa Teresita de la parroquia Nuestra Señora del Carmen, celebró el día 3 del actual solemnes cultos.

A las 7 y media a. m. el padre director Fray Domingo del Santísimo Sacramento, C. D., celebró misa de comunión general, acercándose a recibir al Señor muchos devotos de la Santita de las lluvias de rosas.

A las 9 a. m. ofició en la misa solemne, el R. P. Samuel de la Virgen del Carmen, C. D.

El coro de la señora Carmelina Díaz de Ordierez, bajo la dirección del maestro señor Jaime Ponsoda, interpretaron la misa de Vilaseca y Ofertorio, «O Salutaris» de Hamman.

Después de la misa, el director R. P. Domingo del Santísimo Sacramento, C. D., pronunció una bellísima plática sobre la importancia que tienen para la formación, sostenimiento y perfección de la vida cristiana las buenas lecturas.

Después de la instructiva y amenísima plática dirigió el ejercicio mensual correspondiente al presente mes.

Terminadas las piadosas preces, se llevó procesionalmente la venerada imagen de Santa Teresita por las naves del templo, cantándose por el coro y cofrades, el Himno a Santa Teresita del Niño Jesús.

Recogida la procesión, se dió a venerar la Reliquia y se impusieron medallas.

Se hace saber a los devotos de Santa Teresita, que el primer lunes de agosto darán comienzo los «Nueve Lunes» en preparación a la fiesta anual de Santa Teresita, que se celebra el 3 de octubre.

Todos los lunes, misa de comunión general a las 7 y media a. m.

A las 9 misa solemne, sermón, ejercicio, procesión, veneración de la Reliquia e imposición de medallas a nuevas asociadas.

PROFESIONALES

DOCTORES EN MEDICINA

DR. HORACIO FERRER
Oculista. Consultas de 2 a 6 de la tarde, $5.00. Consultas a horas fijas durante todo el día, $10 00 Línea y L. Vedado. Telf. F-4831.
P-1 15245 25 Jun. 25

DR. E. PERDOMO
Estrechez de la orina, Hidroceles, Sífilis, Impotencia. Calle C. número 4, altos, de 1 a 4 Vedado Telf F-4822.
P-1 15904 31 Jun. 30

Dr. Rafael Peñalver
Catedrático auxiliar de Ortopedia.
Fracturas y deformidades.
Consultas: Martes, jueves y sábado, de 2 a 4 p. m.
Empedrado 35 Telf. A-0280
Clínicas para operaciones «Nuestra Señora del Pilar». Para caso de urgencia, llame (a cualquier hora, día o noche) al
Teléfono: M-6655
P-1

DR. A. VENERO
Vías Urinarias, Impotencia, Sífilis. Curación rápida. Cuota semanal. Diatermia, Oznoterapia, etc., etc. Consultas de 10 a 12 a. m. y de 4 a 7 p. m., San Miguel 55 esquina a San Nicolás. Telf. A-9380.

DR. ABELARDO LABRADOR
Consultas gratis de 8 a 12. Pagas de 4 a 6 p. m. Medicina en general. Tratamientos, inyecciones intravenosas y análisis e investigaciones de todas clases, a precios muy económicos. El Departamento de Laboratorio a cargo del Dr. Leonardo García Fox, Catedrático de la Facultad de Medicina, Angeles 8, entre Reina y Estrella. Telf. A-0801.

DR. FRANCISCO J. DE VELASCO
Corazón. Pulmones. Estómago. Intestinos.

DR. RUBEN DE VELAZCO
Corazón, Pulmones. Enfermedades de los niños. Consultas de 12 a 2 y de 2 a 4, días laborables. Horas especiales, previo aviso. Salud 34. Telf. A-5418.
P-1 18537 27 Jul. 27

p3 DENTISTAS.

NO MAS PIORREA: El antipiorréico **Onarres**, sorprende por sus efectos maravillosos en muy corto tiempo y con poco costo. Muchos casos curados lo atestiguan. Se vende en Droguerías.
P-3 16669 8 Jun. 8

p4 COMADRONAS.

ESTRELLA VIÑALS, Comadrona «Hijas de España», Asociación de Damas La Purísima» y particulares. Ultimos procedimientos. Consultas gratis diarias. Precios módicos. San Rafael 152-N., esquina a Oquendo. Telf U-2826.
P-4 15905 31 Jun. 30

MARIA S. MOLINA, Comadrona «Hijas de Galicia». «La Purísima» y particular. últimos procedimientos. Hago asistencias. Precios módicos. Consultas gratis, diarias. U-4090, Neptuno 206-B., entre Marqués González y Oquendo.
P-4 17547 17 Jul. 2

CONSUELO RUDA
Comadrona Hijas Galicia y Centro Asturiano, ex-Interna de la Sala de Partos Balear. Consultas gratis en general, a todas horas, Belascoaín 74, tos Joyería, esquina a J. Peregrino. U-5824.
P-3 16896 10 Jul. 9

p5 CLINICAS.

POLICLINICA INTERNACIONAL
Director: David Cabarrocas, San Miguel 130, entre Lealtad y Escobar. U-2737. Cuando vaya al Hospital, Casa de Socorro o Sociedades, fíjese en la Policlínica Internacional. Da gratis: Consultas, Reconocimientos, Rayos X., Rayos Ultravioletas, Luz Alpina, Medicinas, Inyecciones intravenosas, Análisis, Curas, etc. Consultas de 11 a 8.
P-5 16127 2 Jul. 1

ALQUILERES

a1 HABANA.

ARAMBURU 23, MAZON 31, esquina a Valle modernas casas, sala, comedor, tres cuartos, baño. Precio rebajado. Informes: A-6420.
A-1 19674 8 Jul 15

MALECON 4, AL LADO del Unión Club, con entrada por San Lázaro 24, bajos, propio para Club o familia larga, con garage. Llaves en la misma. Informes: A-6420.
A-1 19675 8 Jul 15

LOMA UNIVERSIDAD. San Lázaro 502, entre L y M. Casa una sola planta con cinco cuartos, fresca y barata, con todas comodidades. Abierta de 9 a 12. Informan: Librería Albela. U-5783.
A-1 19686 8 Jul 11

$14 Alquilo los bajos más modernos de Luyanó, a 10 minutos del Parque Central. Sala, 4 cuartos y baño completo. Con sala y dos cuartos a $12 y $8. Nada mejor ni más barato en La Habana. Una cuadra de los tranvías Calzada de Concha. Arango Esquina a Justicia. Llaves bodega.
A-1 19665 8 Jul 10

SAN MIGUEL 113, ALQUILO casa grande, fresca, antigua, seis habitaciones, zaguán para automóvil, dos patios interiores, servicios otras comodidades. Llaves, bodega. Informes: M-9896, Cuevas.
A-1 19681 8 Jul 11

EDIFICIO «MARTA», Consulado 7, casi esquina Prado, moderno piso alto para familia corta. Hay elevador permanente.
A-1 19672 8 Jul 15

SE ALQUILAN

AGUILA 319, BAJOS, con sala, comedor, dos habitaciones, cocina y demás servicios, muy barata, verla de 8 a 12 a. m.

SUAREZ 137 BAJOS, moderna. con sala, dos habitaciones, baño completo, comedor y cocina, muy barata. llave en Aguila 319 de 8 a 12 a. m.

SAN LAZARO 318. ALTOS, entre Gervasio y Escobar, sala, recibidor, dos habitaciones baño intercalado, comedor, cocina, servicios criados, verla de 2 a 6 p. m.

SANTA CLARA 5 ALTOS, sala, recibidor, cuatro habitaciones, baño completo, comedor, cocina y demás servicios, alquiler reducido llave en la misma.

INFORMAN:
COMPAÑIA DE SEGUROS "EL IRIS"
Empedrado Núm. 34. Teléf. A-1294
A-1 19670 8 Jul 11

SE ALQUILA, AGUIAR 21, bajos, entre Chacón y Cuarteles, zaguán, sala, saleta, cuatro cuartos grandes, baño completo, comedor, cocina de gas y carbón, patio, traspatio, servicio de criados y garage para dos máquinas. La llave en los altos. Informan: Telf. F-3468.
A-1 19647 8 Jul. 10

EDIFICIOS «CAGIGA». Alquilo casas modernas, baratas y habitaciones independientes a hombres solos, situadas Máximo Gómez, Matadero y Cristina, al lado Mercado Unico. Informes: Cristina 4-E., Taller de Maderas. M-3555.
A-1 36140-60 1 Jul. 30

MODERNOS ALTOS, Ayesterán 1-A., esquina Infanta, sala, recibidorcito, hall, 3 habitaciones, baño intercalado, comedor, cocina cuarto criados. Alquiler reducidísimo. Llave en los bajos. U-1152.
A-1 19617 8 Jul. 12

UD. ALQUILARA
BUENAS CASAS
SI SE FIJA EN LAS SIGUIENTES Y LLAMANDO POR EL TELEFONO: F-2134. FIJESE EN PRECIOS:

PADRE VARELA 17, para Bodega, completa para abrir. Precio: 50 pesos. Informan: F-2134.

CALLE 27 NUMERO 372, sala, saleta, cuatro habitaciones, baño, cocina. Precio 25 pesos. Informan: F-2134.

VIRTUDES 144-B., bajos, recibidor, sala, comedor al fondo, cinco habitaciones, baño, cocina, cuarto y servicio de criados. Precio 50 pesos. Informan: F-2134.

PADRE VARELA 66, local para tienda, completo, con armatostes. Precio 50 pesos. Informan: F-2134.

RICLA 32 Y 34, local, planta baja. Precio 50 pesos. Informan: F-2134.

SAN LAZARO 271, BAJOS, sala, cuatro habitaciones, baño intercalado, comedor al fondo, cocina, cuarto y servicio de criados. Precio 30 pesos. Informan: F-2134.

CARLOS III NUMERO 16-C., bajos, sala, saleta, cuatro habitaciones, baño intercalado, cocina, servicio de criados. Precio 27 pesos. Informan: F-2134.

SOLEDAD 50, ALTOS, sala, saleta, tres habitaciones, baño intercalado, cocina. Precio 22 pesos. Telf. F-2134.

COMPOSTELA 107, local en la planta baja y casa de vivienda, en los altos. Precio 50 pesos. Informan: Telf. F-2134.

POCITO 51 ALTOS Y BAJOS, saleta, dos habitaciones, baño intercalado, cocina. Precio 16 pesos. Telf. F-2134.
A-1 19667 8 Jul. 14

ALQUILO, CUBA y Santa Clara, piso alto, recibidor, sala, 3 cuartos, comedor, cocina, cuarto y servicio criados, baño intercalado, patio. Fabricación moderna. Precio baratísimo. Informes allí, Rodríguez y Compañía.
A-1 19630 8 Jul. 23

OBISPO 78, ALTOS GRANDES y dos cuartos en la azotea, 30 pesos, sirven para comercio y vivienda o para explotar en alquiler. Lla llave, de 8 a 12.
A-1 196,8 8 Jul. 11

ALQUILO LINDO PISITO, Gloria número 11, primer piso, sala, comedor, cuarto baño completo y cocina de gas. Llaves en los bajos. Alquiler 15 pesos, sin rebaja.
A-1 19659 8 Jul. 12

ALQUILO, GLORIA NUMERO 42, altos, sala, comedor, dos habitaciones, baño y cocina, en la azotea dos habitaciones más. Alquiler 19 pesos. Llaves en Gloria 11, bajos.
A-1 19658 8 Jul. 12

EN GALIANO Y CONCORDIA, lo más céntrico de La Habana, Edificio «Zéndegui», casitas modernas y ventiladas, sala, comedor, tres habitaciones, baño intercalado y cocina. Precios de situación. Informan: Telf. F-6348.
A-1 19585 7 Jul. 10

SAN NICOLAS 92. Se alquila el moderno y bonito 2do piso alto de la casa compuesto de sala, saleta, 4 cuartos baño intercalado, comedor, pantry cocina y servicios de criados. Verla de 10 a 12. Informan: F-1972
A-1 19604 7 Jul 7 12

SEGUNDO PISO, ESQUINA fraile, fresquísimo, moderno, 5 habitaciones, agua abundante. Precio situación, Sol y San Ignacio. A-5486.
A-1 19584 7 Jul. 15

BAJOS MODERNOS, todo confort, muy amplios, acera de brisa, baratos Espada 24, entre San Rafael y San Miguel. Informes allí, Carmen García, altos al fondo.
A-1 19603 7 Jul 12

ALQUILERES

a1 HABANA.

ESCOBAR 42, ALTOS, moderno piso, sala, saleta, 3 cuartos, baño intercalado, servicio criados. Llave, 9 a 11 y 1 a 5, 25 pesos. Informes: Telf. A-5418.
A-1 19487 6 Jul. 16

SAN JOSE 98, ALTOS
Sala, cuatro habitaciones, comedor, baño intercalado, cocina gas y carbón, cuarto y servicio de criados, 30 pesos. Llaves en la misma. Informan en «La Regente», Neptuno y Amistad. A-4376.
A-1 19587 7 Jul. 17

SE ALQUILAN los espléndidos bajos de Zulueta 36-D., frente a La Cruz Roja, propios para Consultorio médico, oficina o comisionista. Informan: Prado 111. Telf. A-1544.
A-1 19596 7 Jul. 11

SE ALQUILA, VAPOR 2-A., casi esquina a Marina, casa de dos habitaciones, baño, cocina, 10 pesos con luz. Llaves e informes: San Lázaro 376, entre Aramburu y Hospital. Telf. U-5858.
A-1 19571 7 Jul. 17

SE ALQUILAN, JOVELLAR 51, entre Espada y Hospital, casas de sala, 2 habitaciones, baño, cocina, con luz, 13 pesos. Llaves en la misma. Informes: U-5858.
A-1 19570 7 Jul. 17

SE ALQUILAN, OQUENDO 24, entre San José y San Rafael, casas de dos habitaciones, baño, cocina, con luz, a 7 y 8 pesos. Llaves en las mismas. Informes: U-1267.
A-1 19567 7 Jul. 17

LEALTAD 218, ALTOS, entre Carmen y Figuras, acabada de reformar y decorar, sala, saleta, tres cuartos y buen baño completo. Ultimo precio: 20 pesos. La llave en los bajos. Informes: F-2706.
A-1 19539 7 Jul. 15

SE ALQUILAN, VAPOR 43, entre Espada y Hospital, casas de dos habitaciones, baño y cocina, con luz, a 7 pesos. Llaves e informes: San Lázaro 376, entre Aramburu y Hospital. Telf. U-5858.
A-1 19569 7 Jul. 17

SE ALQUILAN, MAZON 34, entre Vapor y Zapata, casas modernas de sala, comedor, 3 habitaciones, baño, cocina, servicio criados, 18 pesos. Llaves e informes: San Lázaro 376, entre Aramburu y Hospital. U-5858.
A-1 19568 7 Jul. 17

SAN LAZARO 341, inmediato Universidad. Alquilo bajos, 27 pesos; altos, 29 pesos. Tienen sala, saleta, comedor, 4 cuartos, etc. Hay portero. Dueña: F-5471.
A-1 19531 7 Jul. 15

VILLEGAS 114, ENTRE Sol y Muralla. Se alquilan dichos altos, compuesto sala, antesala, cuatro cuartos, cocina, comedor y cuarto baño. Precio 20 pesos. Llaves, Tintorería enfrente. Informes: F-4744.
A-1 19459 6 Jul. 10

CASAS MODERNAS bien situadas, Habana y Luyanó, sala, recibidor, 2 y 3 habitaciones, comedor, baño, cocina y patio. Muy baratas. Ferretería, Belascoaín esquina San Rafael. U-5215.
A-1 19588 7 Jul. 17

BAJOS DE MALECON y Gervasio, con portal, por el frente, se alquilan, compuestos de sala, dos cuartos, comedor, baño completo, pasillo, cocina y servicios. Precio: $25.00 Puede verse en la misma, de 2 a 6. Celestino Cacheiro. A-7780.
A-1 19511 6 Jul 11

SE ALQUILA MODERNO primer piso, en San José número 126½-C., entre Oquendo y Soledad, compuesto de sala, saleta, comedor, tres habitaciones, baño intercalado y cuarto y servicio de criados, agua abundante y barata. Informan en la Bodega de San José y Oquendo.
A-1 19536 7 Jul. 22

SE ALQUILAN LOS frescos y ventilados altos de Malecón y Gervasio, con balcón por ambas calles, compuestos de sala, comedor, tres cuartos, baño intercalado moderno, cocina y servicio de criados. Precio: $25.00. Puede verse en la misma de 2 a 6. Celestino Cacheiro. A-7780.
A-1 19512 6 Jul 11

COMPOSTELA 42, CASI esquina Obispo, se alquilan unos hermosos y ventilados altos, 5 habitaciones, comedor, sala, saleta, cocina, gran baño, agua fría y caliente 2 cuartos de criados y sus servicios, una terraza, para plantas. Informan en los bajos.
A-1 19500 6 Jul 10

CARLOS III, 73, esq. a Almendares. 2do piso moderno, sala, saleta, comedor, 4 cuartos, buen baño intercalado cocina, cuarto y servicio de criado. Informan: U-1564.
A-1 19517 6 Jul 13

SE ALQUILA EN $20.00. Los altos Cienfuegos y Apodaca, compuestos 3 cuartos grandes, sala grande y comedor, la llave en el bajo U-6829, informan.
A-1 19515 6 Jul 11

SE ALQUILAN, INFANTA 115, dos casas, altos, tres cuartos, baño intercalado, sala, comedor, cuarto y servicio de criados. Informes: Telf. I-1116.
A-1 19438 6 Jul. 11

ALQUILO LOS COMODOS y ventilados altos de Habana 116, entre Amargura y Lamparilla. Los doy muy baratos. La llave en el segundo piso. Informes: Telf. A-3329.
A-1 19430 6 Jul. 10

ALQUILO. MUY BARATOS, los cómodos y frescos bajos de Aguiar 122, entre Teniente Rey y Muralla. La llave en los altos. Informes: Telf. A-3329.
A-1 19429 6 Jul. 10

GANGA: ZEQUEIRA 53-A., fresquísimos bajos, acabados de fabricar, sala, comedor, dos grandes cuartos, baño intercalado, cocina de gas. Informes: A-2863 y F-6635. Llaves en la misma.
A-1 10455 6 Jul. 11

SE ALQUILA ESPLENDIDO local propio para industria o comercio, en Bruzón entre Montoro y Pozos Dulces, a una cuadra de la Carretera General Machado. Informan: Telf. A-7674.
A-1 19461 6 Jul. 21

LA OFERTA DEL DIA
En 12 pesos, casa modernas, una cuadra Infanta entre Desagüe y Peñalver, sala, dos cuartos, baño completo, dos patios. Llaves, Calle A. número 23, esquina Desagüe. U-4489.
A-1 19489 6 Jul. 10

SE ALQUILA, ESPADA 9, primer piso, sala, comedor, 4 habitaciones, baño intercalado, servicio criados. Casa moderna. Informan: Telf. A-5540. Precio: $30.00.
A-1 19494 6 Jul 11

ALQUILO, Belascoaín 125, entre Reina y Estrella, precioso, fresco y ventilado segundo piso, 3 habitaciones, cocina gas. Para más informes: Manzana de Gómez 240. Telf. A-4893.
A-1 19383 5 Julio 13

SE ALQUILAN, ALTOS y bajos, Trocadero 73, sala grande, 6 habitaciones, cuarto baño, cocina y patio. Precio mínimo, $34.00. Informan: Telf. A-5540.
A-1 19491 6 Jul 11

ALQUILERES

a1 HABANA.

LEA, QUE LE INTERESA EN $15.00
POR SU PRECIO, NADA MEJOR
Se alquilan en $15.00, las cómodas y ventiladas casas bajas, calle Agustín Alvarez número 1 y 16, entre Marqués González y Oquendo, a dos cuadras de Belascoaín, y una del Nuevo Frontón, acabadas de pintar, compuestas de sala, saleta corrida, tres habitaciones, cocina, patio y demás servicios, con abundante agua, calle pavimentada y alumbrada toda la noche. Vecindario de moralidad. Las llaves en el número 10. El que alquile durante el mes de julio, no le correrá el alquiler hasta primero de agosto. Informes: Edificio «Bacardí», Apartamento 401. Francisco Torres. De 10 a 12 m. y de 3 a 5 p. m. Telf. A-7830.
A-1 19394 5 julio 11

SE ALQUILAN CASAS Vapor 15 y 19, sala, tres habitaciones, patio, servicios en el patio. Informan: Telf. A-5540. Precio $18.00.
A-1 19493 6 Jul 11

LEALTAD No. 111, ENTRE San Rafael y San Miguel, zaguán, sala, recibidor, comedor, 6 cuartos. Alquiler $47.00. Informes: F-4429.
A-1 19504 6 Jul 11

HORROROSA GANGA
En $20.00, se alquilan los lujosos y modernos bajos de Benjumeda número 48, entre Marqués González y Oquendo, a dos cuadras de Belascoaín, acabados de pintar, compuestos de sala, saleta corrida, tres habitaciones, baño completo intercalado, calentador, cocina, etc. La llave al doblar. Pasaje Agustín Alvarez número 10. El que alquile durante el mes de julio, no le correrá el alquiler hasta primero de agosto. Informes: Edificio «Bacardí», Apartamento 401, Francisco Torres. Telf. A-7830. De 10 a 12 m. y de 3 a 5 p. m.
A-1 19391 5 julio 11

ANIMAS 150, ENTRE Escobar y Gervasio; se alquilan 3o., 4o., y 5o., pisos; sala, comedor, recibidor, tres habitaciones, cuarto baño intercalado, salón de comer, cocina, pantry, servicios criados, cielos rasos decorados. Próxima líneas de tranvías y a los Colegios Inmaculada y Corominas. Servicio elevador día y noche. Llave en la misma. Informan: Bufete Mendoza, en Amargura 23. Teléfono M-6920 y M-6929. Precios rebajados.
A-1 19283 4 Jul 14

PICOTA 16
Alquilo moderna ciudadela, compuesta de 2 casitas al frente y baños completos y 16 habitaciones, con lavabos y closet. Verse diariamente. de 8 a 1 a. m. Su dueño: Diez de Octubre 536. I-3384.
A-1 19077 3 Jul. 11

SE ALQUILAN

SOL 85, ENTRE Aguacate y Villegas, espléndidas y frescas habitaciones, de $6.00 a $12.00, con luz. Orden y moralidad. Véalas y se convencerá. Informa el encargado.

CORRALES 105, ENTRE Aguila y Angeles, habitaciones altas y bajas, a $5.00 y $6.00. con luz. Orden y moralidad. Informa la encargada.

MARQUES GONZALEZ 84, entre Desagüe y Peñalver, espléndidas habitaciones altas y bajas, a $5.00 y $8.00. Orden y moralidad. Véalas. Informa el encargado.

OFICINA DE ARGUELLES
AGUIAR Y OBRAPIA
ALTOS BANCO DEL COMERCIO
A-2501
A-1

SE ALQUILA BONITA casa, San José 49, sala, saleta, 3 cuartos, baño completo, comedor, cocina gas y carbón, servicio criados. Informan, altos. Precio situación.
A-1 19226 4 Jul. 9

«CASAS BARTAS»: Se alquilan, Infanta 43, altos y bajos, magníficos y ventilados, terraza, sala, comedor, tres habitaciones, baño intercalado y cocina. Informes: Ramón G. Fernández. U-1157.

ESTRELLA 233, BAJOS, con sala, comedor, 3 habitaciones, cocina y patio. Precio de situación. Informes: Ramón G. Fernández, Infanta 47. Telf. U-1157.

DESAGUE 88, CASI esquina Infanta, compuesta de sala, comedor, 2 habitaciones, baño y cocina. Más informes: Ramón G. Fernández. Telf. U-1157.

CONDE CAÑONGO, enre Galiano y San Nicolás, compuesta de sala, comedor, 2 cuartos, baño, cocina y demás comodidades.

TAMBIEN CONCHA y Velázquez, en Luyanó, moderna, compuesta de sala, comedor, 3 habitaciones, con baño y servicio moderno. Más informes: Ramón G. Fernández. Telf. U-1157.
A-1 19263 4 Jul. 10

ALQUILO, CORRALES 2-E., segundo piso, derecha e izquierda, sala, saleta, comedor, 5 habitaciones, cocina, baño y doble servicio. Muy baratos. Llaves e informes, bajos, Almacenes «El Número 15». Telf. A-2803.
A-1 19238 4 Jul. 12

AGUILA 96. ALQUILO altos, fresquísimos y amplios, sala, siete dormitorios, baño intercalado, comedor, baño para criados, etc. F-1283 y A-2378, de 2 a 5.
A-1 19097 3 Jul. 11

PALACETE, VICTOR MUÑOZ 14, (Sitios), lo mejor de la calle, pegada a Angeles, sala, saleta, cuatro cuartos, lujoso baño, $25.00. Informes 90. Telf. A-7636.
A-1 19110 3 Jul. 10

$16.00 ALQUILO, Aramburu 5, casi esquina a Neptuno, casa amplia, sala, comedor, 3 habitaciones. La llave e informes al lado, Talleres de «La Moda», A-4454.
A-1 19405 5 julio 10

ALQUILO, San Lázaro 305, hermosa casa, bajos y primer piso, gabinete, sala, recibidor, 4 habitaciones, baño intercalado, comedor al fondo, cocina y cuarto criados. Informan: Manzana de Gómez 240. Telf. A-4893.
A-1 19389 5 julio 13

SAN LAZARO NUMERO 65, altos, entre Industria y Crespo. Se alquila, con sala, saleta, tres cuartos, comedor, baño, dos habitaciones en la azotea, baño y servicio para criados. Se puede ver a todas horas. Las llaves en los bajos. Informan: Telf. A-4727.
A-1 19327 5 Jul. 13

VIRTUDES 119-B., ESQUINA Escobar. Alquilo primero, moderno, baratísimo, sala, comedor, 3 habitaciones, baño intercalado, cuarto y servicio criados. Informan: Bodega, Gervasio y Virtudes.
A-1 19305 5 Jul. 13

SE ALQUILA EL PRIMER piso de la casa Calle Maloja 114, esquina a Campanario, compuesto de sala, saleta, comedor, cuatro habitaciones, baño intercalado, cocina, servicio de bajos, Bodega. criados. La llave e informes, en los
A-1 19335-36 5 Jul. 10

ALQUILO MODERNO PRIMER piso, Monte 168, terraza al frente, sala, comedor, 4 habitaciones, baño intercalado, agua caliente, comedor al fondo cocina gas, cuarto, servicio de criados independientes.

TENERIFE 69 ALTOS, compuestos sala, saleta, 6 habitaciones, comedor al fondo, cocina gas, servicio completo, gran patio, Informes sobre estas casas: A-2066.
A-1 18978 1 Jul 11

ALQUILERES

a1 HABANA.

CONSULADO 45, PRIMERO y segundo piso, sala, saleta, comedor, seis cuartos, con lavabos agua corriente baño completo. Precio reajustadísimo. Llaves misma casa, bajos. Informes: Telf. F-2836.
A-1 18904 1 Jul. 16

MARINA 44
Alquilo altos y bajos. Compuestos de sala, comedor, tres habitaciones, baño intercalado, cocina y servicios de criados. Informes: Ferretería «Capitolio», Belascoaín No. 48.
A-1 18871 30 Jul 10

BELASCOAIN No. 50 ALTOS
Compuestos de sala, saleta, cinco habitaciones, baño, cocina y servicios de criados. Informan en Belascoaín 48. Ferretería «Capitolio».
A-1 18870 30 Jul 10

NO GASTE EN VIAJES. Obrapía 65, sala, cinco habitaciones, cocina, servicios, a precio de situación. Telf A-8062.
A-1 18859 30 Jul. 10

a2 VEDADO

EN LA FERRETERIA "La Perla", 17 y D. Telf. F-1826, se alquilan unos altos con sala, comedor, terraza, cuatro cuartos y servicio de criados.
A-2 19688 8 Jul 11

EDIFICIO LOURDES, H. número 184 entre 21 y 23, Vedado, cómodas casitas, construcción americana, para familia corta. Alquiler razonable. Informes el portero.
A-2 19676 8 Jul 15

ALQUILO CASA, UNA PLANTA, Avenida Wilson esquina a 4, sala, comedor, hall, cuatro habitaciones, baño, garage, etc. Informes: Telf. F-4878. Llave, Séptima y 4.
A-2 19657 8 Jul. 14

VEDADO: A $10.00. Alquilo casita nueva, portal, sala, comedor, cuarto, cocina, servicio y patio. 5a. 76 entre A y B. Informan en la última.
A-2 19610 7 Jul 12

SE ALQUILAN LOS BAJOS de la casa Calle B. número 7, entre Tercera y Quinta, Vedado, jardín, sala, sala, saleta, 3 grandes cuartos, doble servicio, cuarto de criados, cocina de gas y carbón. Telf. F-6228.
A-2 19541 7 Jul. 11

SESE ALQUILAN UNOS ALTOS, Calle I. número 202, entre 21 y 23, sala, comedor, tres habitaciones, baño intercalado, cocina, acera de sombra. Precio situacción. Informan en la misma.
A-2 19581 7 Jul. 12

VEDADO: B No. 2. Alquilo modernos altos terraza exterior e interior, sala, saleta, 6 cuartos, comedor al fondo. Bajos: jardín, portal, 7 cuartos, otro por 3a. igual. Baratísimos. Informan allí.
A-2 19608 7 Jul 13

EN $25.00, GANGA
Altos acabados de fabricar, muy cómodos y frescos, constan de jardín, portal, sala, 3 habitaciones, comedor al fondo, cocina, cuarto y servicio de criados, patio y traspatio con lavaderos, Calle 14 número 169 entre 17 y 19, a media cuadra del Colegio Las Teresianas. Llaves en los bajos. Telfs. A-6961 y A-4577.
A-2 19578 7 Jul. 10

SE ALQUILAN MODERNOS y ventilados altos, de esquina. cuatro habitaciones, una gran terraza y demás comodidades, en Dos y Zapata. Véala. Informan: F-6265.
A-2 19529 7 Jul. 12

VEDADO: CALLE 11 ENTRE 14 y 16, portal, sala, comedor, cuatro cuartos, dos baños, garage, cuartos y servicios criados. Informes: Telf. FO-7014
A-2 19540 7 Jul. 12

SE ALQUILA, FRESCA, amplia casa, Calle 16 entre 15 y 17, cinco habitaciones, sala, comedor, hall, garage. La llave en los bajos. Informes: Telf. M-9147.
A-2 19538 7 Jul. 15

ALQUILO, CALLE 12 esquina a 15, chalet dos plantas, jardín, portal, vestíbulo, comedor, gabinete, sala, 6 habitaciones, dos baños, cocina, pantry, cuarto, servicio criados, garage Abierto todo el día. M-9837. una máquina, cuarto chofer, 80 pesos.
A-2 19566 7 Jul. 17

SE ALQUILAN, CALLE 16 número 3, entre 9 y 11, Vedado, casas de sala, comedor, 2 habitaciones, baño, cocina, cuarto y servicio de criados, 20 y 15 pesos. Llaves en la misma. Informan: U-5858.
A-2 19565 7 Jul. 17

SE ALQUILAN LOS BAJOS de Diez número 138, entre 13 y 15, dos habitaciones grandes y una pequeña. Llave e informes, en los altos. Telf. F-1050.
A-2 19580 7 Jul. 12

FRESQUISIMOS ALTOS, L. número 182, entre 19 y 21, terraza, sala, recibidor, gabinete, hall, cuatro grandes habitaciones, baño, comedor, cuarto y servicio criados, garage, patio y lavadero. F-5506.
A-2 19462 6 Jul. 14

VEDADO: H No. 135, entre 13 y 15. Jardín, portal, sala 2 cuartos, comedor, servicios, traspatio. Altos: terraza, 4 cuartos, baño. Informan: 15 y H No. 190.
A-2 19497 6 Jul 12

VEDADO: 27 ENTRE 30 y Río Almendares. Se alquilan los bajos, portal, vestíbulo. sala, living room, hall, cuatro habitaciones, dos baños intercalados, amplio comedor, pantry, cocina, lavadero, garege y dos habitaciones para criados. $50.00. Fiador. Informan: Telf. F-4092.
A-2 19439 6 Jul. 13

VEDADO: CHALET dos pisos, 15 entre H. y G., tres cuartos, dos criados: altos, H. entre 15 y 17, cinco cuartos, uno criados. Informes: H. número 144.
A-2 19444 6 Jul. 16

PRECIO REAJUSTADO, altos, 21 esquina 14, tres habitaciones, sala, comedor, baño intercalado, servicio criados. Llave en la Bodega. Informes: FO-7660. Véalos y ofrezca.
A-2 19448 6 Jul. 11

PRECIO REAJUSTADO, hermosos altos, 21 esquina D., propios para dos familias, cinco habitaciones, dos baños, sala, comedor, servicio criados. Llave, Bodega. Informes: FO-7660. Véalos y ofrezca.
A-2 19447 6 Jul. 11

SE ALQUILAN
En 24 pesos los frescos y modernos bajos de 12 número 25, Vedado, Llave, encargado. Informan en Compostela 94, primer piso.
A-2 19442 6 Jul. 12

VEDADO: ALQUILO CASA, Calle 25 número 279, seis cuartos, todos los servicios. La llave al lado. Tratos: Calle 8 número 18. Telf. F-1306.
A-2 19364 5 Jul. 10

ALQUILO, Calle 14, entre Línea y Calzada, altos y bajos. Precio de situación. Informan: Manzana de Gómez 240. Telf. A-4893.
A-2 19384 5 julio 13

BARATISIMOS ALTOS Y BAJOS EN EL VEDADO, $25.00
Se alquilan los modernos y frescos bajos, Calle Diez número 197, entre 19 y 21, compuestos de sala, saleta corrida, dos habitaciones, baño completo intercalado; y los altos compuestos de sala, saleta corrida, tres habitaciones, baño completo intercalado, calentador, cocina y servicio de criados, agua abundante. Llave en la misma. El que alquile durante el mes de julio, no le correrá el alquiler hasta primero de agosto. Informan: Edificio «Bacardí», Apartamento 401. Francisco Torres. De 10 a 12 m. y de 3 a 5 p. m. Telf. A-7830.
A-2 19392 5 julio 11

ALQUILERES

a2 VEDADO

ALQUILO, en la calle Paseo, entre 19 y 21, Vedado, magníficos altos con terraza, sala, 4 habitaciones, 2 baños intercalados, comedor al fondo, cuarto con servicio de criados. Informan: Manzana de Gómez 240. A-4893.
A-2 19385 5 julio 13

ALQUILO, Vedado, calle F, entre Tercera y Quinta, altos y bajos modernos, con terraza, gabinete, sala, tres habitaciones, baño intercalado, comedor al fondo, cocina, pantry y cuarto con servicio de criados. Informan: Manzana de Gómez 240. Telf. A-4893.
A-2 19386 5 julio 13

ALQUILO, segundo piso, moderno, decorado, sin vecinos enfrente. Sala, recibidor, cuatro cuartos, baño intercalado, comedor, cuarto y servicios criados, closets, garage. M esquina a 27. Llaves: 27 núm. 23, segundo F-3871.
A-2 19395 5 julio 12

CALLE 19 NUMERO 511, entre 14 y 16, Vedado. Alquilo amplia casa, compuesta de sala, saleta, 6 habitaciones, baño completo, patio y jardín, para familia numerosa. La llave allí. Precio: $30.00.
A-2 19363 5 Jul. 11

LINEA ESQUINA 8
Vedado. Alquilo hermoso chalet de dos plantas, a precio de situación. La llave en la misma. Informan: F-5248.
A-2 19362 5 Jul. 13

VEDADO: 6 NUMERO 195, entre 25 y 27, bajos moderno, sala, recibidor, tres grandes habitaciones, baño intercalado, hall, comedor fondo, cuarto, servicio criados, patio y lavadero.
19316

ALQUILO ESPACIOSA CASA de dos plantas, con nueve habitaciones, tres baños, sala, saleta, dos comedores, dos garages, habitaciones y servicio para servidumbre, patio y traspatio, con árboles frutales, etc., Calle 21 número 24, entre K. y L., Vedado. Puede verse a cualquier hora. Informa el Encargado.
A-2 19310 5 Jul. 10

ALQUILO HERMOSA CASA, terraza, sala, recibidor, cuatro habitaciones, baño intercalado, hall, repostería, comedor fondo, cocina y cuarto servidumbre, Calle F. número 219, entre 21 y 23, Vedado. Llaves e informes, bajos.
A-2 19311 5 Jul. 10

CALLE A. NUMERO 264, entre 27 y 29, altos, portal, sala. comedor, 5 habitaciones, baños cocina, garage y cuarto chofe. Informan: 2 número 8. Telf. F-1173.
A-2 19375 5 Jul. 11

SE ALQUILA UNA CASITA con jardín, portal, sala, dos habitaciones, comedor, baño, cocina, patio, D. número 194, esquina a 21, Vedado. Informan al lado.
A-2 19315 5 Jul. 10

MODERNA CASA, jardín, portal, sala, saleta, tres grandes cuartos, baño intercalado, comedor, cocina, patio, cuarto y servicio criados, pasillo, lavadero, 21 número 283, entre D. y C., Vedado.
A-2 19314 5 Jul. 10

9 NUMERO 9 ENTRE J. y K., jardín, portal, patio, traspatio, sala, comedor, tres habitaciones, baño intercalado, cocina de gas, cuarto, servicio criados independientes. Puede verse de 8 de la mañana a seis de la tarde .Informan en la misma.
A-2 19242 4 Jul. 10

SE ALQUILA, EN 23 esquina 2, Vedado, frescos y amplios altos, tres terrazas, cuatro cuartos, sala, comedor, recibidor, baño, cuarto criados, garage. Informan: F-3199.
A-2 19252 4 Jul. 14

PLANTA ALTA, F. 266, entre 27 y 29, sala, hall, seis cuartos y dos baños familia, pantry, comedor, cocina, garage, dos cuartos y baño criados. Informan en la misma. M-2367.
A-2 18921 1 Jul. 10

PUNTO INMEJORABLE, Quinta 44 y medio, altos y bajos, (entre D. y E), casi frente Colegio Hermanas Dominicas, 3 y 4 habitaciones y altos del 44, con 3 habitaciones y servicio completo. Telf. F-5469.
A-2 19271 4 Jul. 11

CASITAS MODERNAS, interiores, F., entre Quinta y Calzada. Precio módico. Telf. FO-2137. Llamar después de las 10.
A-2 18489 18907 1 Jul. 11

VEDADO: SE ALQUILA calle 22 número 5, entre 11 y 13, casa nueva, con sala, tres habitaciones, doble servicio y todo lo demás necesario. F-3034
A-2 18562 27 Jul 11

ALQUILO. Veintitrés No. 350 entre Paseo y 2 hermosos altos 6 habitaciones, 2 baños demás servicios. Paseo 224 altos, entre 21 y 23. 8 habitaciones 2 baños demás servicios. Informes F-3669.
A-2 19015 2 Jul. 12

CALZADA 169. ENTRE I. y J., espléndidos altos, independientes, elegante terraza, recibidor, sala cerrada, cuatro habitaciones, hall, saleta, magnífica cocina con horno carbón, agua caliente, 2 baños, $50.00. Informan: F-5469.
A-2 19272 4 Jul. 11

CALLE DOS ENTRE 21 y 23. Alquilo espléndido chalet, dos plantas, muy fresco. Planta baja: portal, recibidor, living-room, sala, comedor, pantry, cocina, despensa, 3 cuartos de criados servicio de criados, garage para 3 máquinas. Planta alta: 6 hermosos cuartos, 2 baños de lujo, hall y terraza. Informes: Cuba 81, altos. Telf. A-4005.
A-2 18979 1 Jul 10

VEDADO: SE ALQUILAN los bajos de la casa Calle 15 número 198, entre G . y H. Razón: Telf. F-1173.
A-2 19186 4 Jul. 12

a4 MARIANAO Y SUS REPARTOS

MIRAMAR: ALQUILO con muebles o sin muebles, preciosa, nueva casa, 20 esquina a Línea, 3 amplias habitaciones, baño lujo, patio interior andaluz, garage, 2 cuartos criados, agua abundante; otra, 7 esquina a 10, La Sierra. Informes: 7 esquina a 4, La Sierra. Telf. FO-1423.
A-4 19527 8 Jul. 10

BUEN RETIRO
Steinhart 25, entre Loma y Avenida Columbia, frente al Paradero Calzada, jardín, portal, sala, comedor, 3 habitaciones, baño completo, cuarto y servicio criados, patio y traspatio, 22 pesos. Informes: FO-7815 y M-7586.
A-4 19526 7 Jul. 15

LOMA, LLAVES ENTRE, Steinhart-San Francisco, Hermosa residencia, 8 cuartos, espléndida sala, saleta, amplio comedor, 2 baños 2 cuartos, servidumbre con servicios independientes. F-5586.
A-4 19502 6 Jul 11

CASA MODERNA, lugar fresco, renta baratísima, sala, comedor, biblioteca, cinco habitaciones, dos baños, garage, demás servicios, Avenida Central 9, Reparto Kohly. Telf. FO-1538.
A-4 18190 24 Jul. 10

a5 J. DEL MONTE Y LA VIBORA

CONCEJAL VEIGA 5, entre Estrada Palma y Luis Estévez, moderno chalet, comedor, sala cinco habitaciones, jardín, portal, dos baños. Llaves al lado. Informes: A-6420.
A-5 19671 8 Jul 15

CALZADA DE LA VIBORA esquina Jenaro Sánchez, frente al paradero de la Havana Central, moderno piso, altos, sala, hall, dos habitaciones y terraza. Informes: A-6420.
A-5 19673 8 Jul 15

ALQUILERES

a5 J. DEL MONTE Y LA VIBORA

LOMA DEL MAZO. Alquilo casa pegada Colegio Marista. Vista Alegre 68, moderna, fresca, jardín, portal sala, comedor, 4 habitaciones, baño intercalado, otras comodidades. Llaves número 80. Informes: Cuevas M-9896.
A-5 19682 8 Jul 11

CALLE JOSEFINA y Tercera, Víbora. Se alquilan chalets con portal, sala, tres habitaciones, comedor, baño intercalado, cocina, patio y traspatio, a 15 pesos. Informes: M-2781.
A-5 19622 8 Jul. 11

LUIS ESTEVEZ NUMERO 17, chalet fresco y lujoso, entre Párraga y Poey, altos y bajos, modernos, 2 y 3 habitaciones, etc., agua abundante. Informes: I-6634.
A-5 19548 7 Jul. 10

ALQUILO: ARMAS 4, Víbora. Sala, comedor, dos habitaciones y demás servicios. Amplio portal, la llave en el 22. Informan: Monte 31 y teléfono XO-1867.
A-5 19611 7 Jul 10

ALQUILO HERMOSA CASA, Diez de Octubre 560, bajos, sala, saleta, cinco cuartos, comedor al fondo, cuarto y servicio de criados y garage. Precio módico. Informes: X-1617.
A-5 19342 5 Jul. 10

ALQUILO, San Mariano, esquina a Figueroa, frente Parque Mendoza, chalet moderno, jardín, portal, sala, recibidor, comedor, cocina, cuarto criados y garage, bajos; y 5 habitaciones baño intercalado y terraza en los altos; también una buena habitación azotea. Informes: Manzana de Gómez 240. Telf. A-4893.
A-5 19388 5 julio 13

SE ALQUILA, SAN MARIANO número 15, altos, entre Felipe Poey y Revolución, Víbora. Informan en los bajos. I-5584.
A-5 19234 4 Jul. 11

a6 SANTOS SUAREZ Y MENDOZA

BONITA CASA, Carmen 130, entre Goicuría y Mayía Rodríguez, media cuadra de los ómnibus, con jardín, portal, sala, hall, tres cuartos, baño intercalado, comedor, pantry, cocina, cuarto y servicio de criados, garage y patio sevillano. Ultimo precio pesos.
A-6 29662 8 Jul. 11

EN SANTOS SUAREZ: Se alquila casa compuesta de 4 dormitorios grandes baño intercalado, sala, saleta, garage, gran hall, patio y traspatio, servicio de criados independiente, Santa Emilia 136, entre Durege y San Julio. La llave en el 57. Informan: F-6080.
A-6 19655 8 Jul. 11

EN 27 PESOS. SE ALQUILAN los bonitos bajos de Santos Suárez 11, casi esquina a San Julio, portal, sala, comedor, 4 cuartos, baño y garage.
A-6 19648 8 Jul. 10

ALQUILO CASA, altos, esquina fraile, comedor, sala, tres cuartos, servicios completos, Lacret 509. La llave en la Bodega.
A-6 19628 8 Jul. 16

SE ALQUILA, LUIS ESTEVEZ letra A., esquina Juan Delgado, con dos cuartos, sala, comedor, baño intercalado, jardín y portal. Se da barata. Informan: Telf. A-1706. La llave letra B., al lado.
A-6 19219 4 Jul. 12

a7 LUYANO.

GUASABACOA ESQUINA a Herrera, modernas casas con dos y tres cuartos, sala, comedor cocina y demás servicios. Alquiler, desde $10.00. Verlas, 2 a 6. Informan: «El Iris», Empedrado 34. Telf. A-1294.
A-7 19669 8 Jul 11

LUYANO 30, CERCA de Toyo. Se alquila casa, 3 cuartos, sala, comedor, patio. Precio reducido. Informes M-6975 yF-4817, Sánchez. Llaves al lado.
A-7 19722 9 Jul. 15

ALQUILO, 8 PESOS, hermosas casitas compuestas de sala, cuarto, comedor, cocina, baño con patio y muy ventilada, en Juan Alonso esquina a Infanzón, frente a «La Gloria». Informes: Telf. A-4203.
A-7 19547 7 Jul. 10

EN 31 PESOS SE ALQUILAN pisos altos, modernos y frescos, con una gran vista, por estar en lugar alto, Guasabacoa 51, esquina a Herrera, Luyanó.
A-7 10433 6 Jul. 11

SE ALQUILA CASA en el edificio Rosa Enríquez 15 Luyanó, sala, comedor, 3 habitaciones, cocina, servicio moderno. Precio: $18.00. Informan: A-5540.
A-7 19495 6 Jul 11

ALQUILO, en Concha y Guasabacoa bajos y altos, con sala, tres habitaciones, baño y cocina, desde $12 Informan: Manzana de Gómez 240 Telf. A-4893.
A-7 19380 5 julio 13

PRECIOSOS altos, Luyanó 129, sala, saleta, 6 cuartos, 3 terrazas entrada independiete para criados fresquísima y segura, con y sin garage. Teléfono A-2686.
A-7 19390 5 julio 10

a8 LAWTON-BATISTA

MILAGROS 97, ENTRE Octava y Porvenir, una cuadra carros de Lawton sala, saleta, baño, 3 cuartos, patio, traspatio, frutales. Llave, Bodega esquina, 15 pesos. Informes: A-5418.
A-8 19488 6 Jul. 16

a10 LOS PINOS-NARANJITO.

EN LOS PINOS, SE ALQUILAN dos casas mampostería, dos cuartos, sala, comedor, baños modernos. Informes: José García, Mercaderes 5. Telf. A-6020.
A-10 19223 4 Jul. 12

a12 GUANABACOA-COJIMAR

SE ALQUILA REGIA mansión, propia para numerosa familia, sita en Guanabacoa, Estrada Palma 15, sala, recibidor, 6 habitaciones, comedor grandísima cocina, doble servicio sanitario, planta baja interior, con 6 apartamentos y servicios, grandes jardines, árboles frutales. Sirve para Colegio, garage para dos máquinas. Informes en la misma y su dueño Sr. Fernández. Telf. X-3252.
A-12 19583 7 Jul. 10

COJIMAR: GRAN RESIDENCIA
Se alquila la casa-quinta «Villa Pedralbes», amueblada, con todo el confort deseable, su terreno que comprende toda una manzana, es un jardín precioso; tiene vistas panorámicas espléndidas y el lugar donde está situada, muy saludable. Precio de situación. Informes: Joaquín Boada. Telf. F-5956.
A-12 19530 7 Jul. 12

a13 ALQUILERES VARIOS

PLAYA BARACOA: Alquilo por resto temporada, casa altos y bajos, amueblada, cómoda. Precio situación. Informan: Telf. I-2129.
A 13 4 Jul. 10

b1 NAVES Y LOCALES

LOCALES NUEVOS, amplios, Oquendo y Jesús Peregrino dos cuadras Carlos III, $25.00 y $12.00 propios para bodega, lechería, barbería, café. Llaves al lado. Informes: M-2781. Oficios 82.
B-1 19683 8 Jul 11

LOS MEJORES COMERCIANTES están en los mejores sitios, Monte 317, al lado de Cuatro Caminos, acera sombra. vidrieras, armatostes, altos para vivienda o talleres, 2 cuartos azotea con servicios. Se alquila. Informan: Monte 427. Telf. M-3959.
B-1 19678 8 Jul 13

M.E.C.D. 2016

ALQUILERES

b1 NAVES Y LOCALES

PRADO 105. SE ALQUILA parte de la planta baja, frente al Capitolio, propia para comercio. La llave en el fondo de los bajos.
B-1 19632 8 Jul. 11

VIVES 52, GANGA, 15 pesos establecimiento y familia. Llaves en tabaquería enfrente. Informan: A-6961 y A-4577.
B-1 19577 7 Jul. 10

SE ALQUILA ESPLENDIDA esquina, para establecimiento, en la casa de apartamentos J. esquina 9. Precio reducido. Informan: F-2115.
B-1 19553 7 Jul. 13

ALQUILO HERMOSO LOCAL, en magnífico punto, casi regalado, Habana 116, entre Lamparilla y Amargura. La llave en la esquina. Informan; Telf. A-3329.
B-1 19431 6 Jul. 10

ALQUILO LOCAL EXISTIO Bodega treinta años, San Lázaro esquina Campanario. Casita al fondo, entrada independiente. Llaves, Malecón 90. Informes: A-2858, Cuba 76, cuarto piso.
B-1 19428 6 Jul. 10

SE ALQUILA, ESPADA 9, esquina propia para establecimiento. Informan: Telf. A-5549. Precio $25.00.
B-1 19496 6 Jul 11

ALQUILO, en Luz y Oficios, local de esquina, propio para establecimiento, con varias divisiones y servicios. Informan: Manzana de Gómez 240. Telf. A-4893.
B-1 19383 5 julio 13

Oficinas y Almacenes

Con elevador eléctrico de pasajeros y carga.

OFICIOS 40

Se alquila este edificio de construcción moderna.
Se compone de cuatro pisos, **cada piso con 700 metros aproximadamente.** Fabricación sólida de concreto.
Se recomienda para grandes Compañías que puede alquilarlo todo o por pisos. Se hacen las modificaciones y adaptaciones necesarias para el lujo que se desee.

Informes:
Machín & Wall Company
Ricla No. 8
B-1 15910 31 Jun 30

BELASCOAIN 10, ALQUILO casi esquina Neptuno, local para comercio, muy amplio, 480 varas, salón corrido a las habitaciones, azotea, Cuevas, Bernaza 39. A-9896.
B-1 19349 5 Jul. 13

LOCAL CORRIDO, 150 metros, para industria o comercio, Acosta 95, bajos.
B-1 18923 1 Jul. 16

LEALTAD 100, ALQUILO local esquina a San Rafael, amplio, propio carpintería, depósito comercial. Barato. Tiene entresuelo y cuarto vivienda. Véalo. Informes: Cuevas. Telf. M-9896.
B-1 19348 5 Jul. 13

ALQUILO, Concha, entre Reforma y Guasabacoa, nave número 16, con más de 600 metros de superficie, piso de cemento y precio de situación. Informan: Manzana de Gómez núm. 240. Telf. A-4893.
B-1 19381 5 julio 13

CUBA ESQUINA A MURALLA, espléndido local para almacén o establecimiento, con más de 1,000 metros superficie, junto con el primer piso de la casa, que consta de 9 espaciosas habitaciones; piso mármol y servicios. Precio, arreglado situación. Informan: Manzana de Gómez 240. Telf. A-4893.
B-1 19387 5 julio 13

SAN JOSE 87, ALQUILO LOCAL casi esquina Gervasio, para comercio, patio cubierto, habitaciones altas. Barato. Llaves, San Rafael 115. Véalo. Informes: Cuevas. M-9896.
B-1 19350 5 Jul. 13

LOMA DEL MAZO: ALQUILO local para establecimiento, esquina, Vista Alegre y Luz Caballero, bien situado para Bodega. Llaves en el número 80: Informes: Cuevas, Gran Hotel. M-9896.
B-1 19347 5 Jul. 13

AGUILA 117, FRENTE a «Fin de Siglo», hermoso local con columnas de escayola y artística decoración. Tiene seis habitaciones en los altos. U-1428.
B-1 18703 29 Jul. 14

OBRAPIA 24

Se alquila un amplio local, propio para comercio e industria, con vidriera para exposición de muestras. También es propia para oficinas. Informan en los altos del mismo edificio. Telf. A-4577.
B-1 18597 28 Jul. 13

b2 APARTAMENTOS.

EDIFICIO «FAUSTO». Apartamentos modernos, vista mar, sala, comedor, 3 cuartos con closets, baño completo lujoso, cocina y calentador garage, alquiler reducido. Calzada entre J e I. Encargado garage informa.
B-2 19693 8 Jul 11

PROPIO PARA comercio, garage, etc., se alquilan los bajos de San Lázaro y Gervasio, con todas las comodidades. Precio: $30.00. Puede verse en la misma de 2 a 6. Celestino Cacheiro. A-7780.
B-2 19510 6 Jul 11

APARTAMENTOS y habitaciones, frescas y baratas. Muralla 1, altos de Rosa Menéndez Telf. A-4854 y Angeles esquina Estrella, altos de la mueblería Ruisánchez. Telf. A-2024.
B-2 15909 30 Jun. 30

b3 DEPARTAMENTOS.

REAJUSTADOS, SAN LAZARO 98, departamentos interiores, sala, dos habitaciones, cocina, servicios, agua abundante. Llaves, a todas horas. Informes: M-2863 y F-6635.
B-3 10456 6 Jul. 11

DESDE $9.00

Calle Llinás, Desagüe, Subirana, amplios, frescos departamentos, completamente independientes, con sala, cuarto, cocina, baño, cuatro luces toda la noche. Informan: Llinás 21-G. U-4489 y U-2925.
B3 19490 6 Jul. 10

ALQUILO AMPLIO y ventilado Departamento, primer piso de la casa Aguacate 124, compuesto sala, dos cuartos, cocina y baño. Informan en los bajos. Telf. A-2878.
B-3 18643 28 Jul. 13

EDIFICIO
PASEO Y 25
(Vedado)
ES EL MEJOR

Por su distribución y confort; por la magnífica luz y ventilación de todas sus piezas (todas dan al exterior); por el excelente trato a sus inquilinos; por la absoluta independencia de sus departamentos.
POR LO REDUCIDO DE SUS PRECIOS
Departamentos de tres cuartos con closets, sala, comedor, pantry, cocina, baño, cuarto y servicio de criados y garage. Informan en el mismo o en el Telf. A-4623, de 2 a 4. Sr. Saló.

ALQUILERES

b3 DEPARTAMENTOS.

REAJUSTE VERDAD

Lens Court, 6 esq. 11. Vedado. F-6141. Edificio moderno 8 pisos. Departamentos con y sin muebles y comida, desde $25 y $45 respectivamente, por matrimonio. Confort. Servicio.
B-3 18999 1 Jul 16

b4 HABITACIONES.

HABITACIONES GRANDES, modernas, ventiladas, cocinas, luz, teléfono, fregaderos, servicios modernos, escalera azotea higiene y moralidad, alquiler reducido. Calzada 153, una cuadra paradero tranvías Vedado.
B-4 19692 8 Jul 11

ALQUILO HERMOSAS habitaciones y apartamentos, en Máximo Gómez 494 altos, frente a La Covadonga. Precio de situación. Telf. M-2851.
B-4 19654 8 Jul. 11

UNA O DOS HABITACIONES, en casa de familia corta, cubana. Referencias: Sra. Gálvez, Consulado 74, segundo.
B-4 19640 8 Jul. 11

ALQUILO HABITACION, fresquísima, agua corriente, baño caliente. Si desea comida, es superior. También solicito socio habitación, baratísimo. Estricta moralidad. Punto inmejorable: Galiano 90, principal.
B-4 19613 7 Jul 10

GALIANO 103 HERMOSAS habitaciones desde $20 para uno; dos $33, con excelente comida, lavabos, baños modernos, agua caliente abundante, bonita terraza solo moral absoluta. M-7380.
B-4 19519 6 Jul 10

VEDADO, LINEA 91 esquina Seis, casa honorable alquila hermosísima habitación, esquina brisa, 2 balcones calle, propia 3 personas, con todo servicio, baratísima: otra, independiente, con baño, a hombre solo. Telf. F-5632.
B-4 19485 6 Jul. 13
B-4 19356 5 Jul. 7

ALQUILO HERMOSAS y grandes habitaciones con lavabo agua corriente, baños agua caliente y fría, luz y teléfono. Precios muy reducidos. Aguila 155. Telf. A-1796.
B-4 19277 4 Jul. 14

SAN IGNACIO 92, esquina a Santa Clara. Se alquilan frescas y claras habitaciones y apartamentos, con balcón a la calle. Muy baratas. Informa el encargado.
B-4 19209 4 Jul. 13

BARATAS, HERMOSAS Y FRESCAS HABITACIONES POR LO QUE OFREZCAN

Y un apartamento con dos habitaciones, en Maloja número 1, esquina a Monte y Aguila, con vista a la calle, en $6.00, $8.00, $10.00 y $12.00. La llave en la misma. El que alquile durante el mes de julio, no le correrá el alquiler hasta primero de agosto. Informes: Edificio «Bacardí», Apartamento 401. Telf. A-7830. Francisco Torres. De 10 a 12 m. y de 3 a 5 p. m.
B-4 19393 5 julio 11

ALQUILAMOS ESPLENDIDAS habitaciones $7 y un apartamento con visto a la calle, en $14. Galiano 68. altos de los almacenes «La Opera».
B-4 18985 1 Jul 11

EN LUJOSO EDIFICIO, magníficas habitaciones y apartamentos desde $12 baño privado, agua caliente, luz, teléfono. Rogamos referencias San Rafael 37, entre Rayo y San Nicolás.
B-4 18986 1 Jul 11

EDIFICIO "CUBA", seis pisos, Empedrado 42. Se alquilan habitaciones baratas. Alquiler rebajado este mes. Elevador, luz, lavabo. Local en la planta baja. Telfs. M-1513 y M-2515.
B-1 18840 30 Jul. 30

SITIOS 70. ENTRE San Nicolás y Manrique, habitaciones modernas, preciosas cocinas, hermosos baños, cómodos lavaderos, con espléndida azotea para tender. Precios a su alcance. Véalas.
B-4 18598 28 Jul. 13

b6 HOTELES.

HOTEL RITZ

NEPTUNO Y PERSEVERANCIA

En lo más céntrico de la Ciudad. Precios económicos, por mensualidades. Abonados y a la carta, en el Restaurant. Telf. M-5961.
B-6 17794 3 Jul. 30

HOTEL San Luis

Belascoaín 5. Telf. U-1081
Habana.

Espléndidas habitaciones con todo servicio, a los mejores precios del día. Cocina española y criolla, abundante y sana. Comedor y terraza mirando al mar. Numerosas y distinguidas familias, residentes durante años, pueden ofrecer a Ud. la mejor información de esta casa.
Hay garage en los bajos, para el servicio de los señores huéspedes.

Nuevo Hotel Luz

AMARGURA Y COMPOSTELA

Vivir lo mejor posible como en su propia casa, dentro del menor costo posible, donde las comidas son sanas, bien preparadas, con rica sazón por el dueño de la casa montada sin lujo, dentro de la comodidad y del orden moral más perfectos, puede vivir con todo confort y un ambiente simpático, agradable, de familiaridad, complementado todo esto por un servicio excelente y respetuoso.
MATRIMONIOS: $40, 50, 60. UNA PERSONA: $25, $30, $35. Para viajeros del interior por días, 1 persona: $1.00, $2.00 y $2.50.
B-6 19268 4 Jul 11

THE SAVOY

F. Y 15, VEDADO
TELF. F-6616

Situado en un lugar alto del Vedado. Con fácil y frecuente comunicación con la Ciudad y Repartos. Rodeado de jardines. Con 600 metros de hermosos portales. Las habitaciones tienen ventilación directa, clóset y baño particular, con agua fría y caliente. Precios moderados, incluyendo tres excelentes comidas al servicio de mesas separadas para cada familia.
B-6 15906 31 Jun. 30

ALQUILERES

b6 HOTELES

HOTEL DE LUZ

OFICIOS NUMERO 35
M-5764

Frente al mar. Las familias distinguidas y comerciantes eligen este Hotel para vivir, por su confortable ambiente. Departamentos: baños privado, agua caliente, día y noche, ascensor, salones de recreo. Especialidad en la comida. Precios: 1 persona, $25.00, $30.00 y $35.00. Matrimonios: $45.00, $50.00, $55.00 y $60.00. Visítenos y convénzase.

SE SOLICITAN

sp PERSONAS DE ING. PARADERO

SE DESEA SABER el paradero de Julia Gastelúa y Angel Vázquez, su hermano. Informes: Amistad 95.
S-P. 19637 8 Jul. 11

b9 AGENCIAS DE COLOCACIONES

HAY MUCHAS AGENCIAS de colocaciones en Habana, pero no hay ninguna que tenga 27 años de existencia y sea tan acreditada como la de Mr. Beers, Employmentor, A-3070
B19

CUALQUIER CLASE de empleados que necesite, de oficina o para su casa particular, llame a la **CUBAN AMERICAN EMPLOYMENT.** Tenemos excelentes criadas españolas, con buenas referencias. Telf. A-3343.
B-9 10709 9 Jul. 12

SI SEÑORA! Ud. no se equivoca si Ud. llama a A-3070 por sus domésticos y su esposo por sus empleados Agencia Beers. Desde 1906. Colocado recientemente con el señor Antonio Mendoza un joven americano, Profesor de Inglés para su hijo en $50.
B-9

s1 CRIADAS Y CRIADOS

SE SOLICITA UNA SEÑORA, para limpieza y lavar ropa matrimonio Rayo 66, segundo.
S-1 18595 28 Jun. 30

s7 LAVANDERAS-LAVANDEROS.

SE NECESITA UNA buena lavandera que traiga referencias. Calle Almendares No. 22, Marianao.
S-7 19668 8 Jul 10

s13 SOCIOS.

PARA UN NEGOCIO brillantísimo y de gran porvenir solicitamos un socio con quinientos pesos. Si Ud. quiere aprovechar esta oportunidad, escriba dando su dirección a M. A. J. Depto. de Anuncios de el DIARIO DE LA MARINA.
S-13 19687 8 Jul 10

SOCIO PARA UNA BODEGA

Necesito socio con 300 o 400 pesos, los garantizo con 1,500 pesos. No importa que no sea del giro, se le enseña. Informes: Carneado, de 1 a 4. Café «Las Avenidas», Infanta y Ayesterán.
S-13 19625 8 Jul. 11

ATENCION: NECESITO un socio con poco dinero, para café-cantina y restaurant, no paga alquiler, en calle céntrica. Punto comercial. Para informes: A. García, Reina 3, altos.
S-13 19481 6 Jul. 11

s14 SOLICITUDES-VARIAS.

ENFERMOS DEL ESTOMAGO, Vesícula biliar, Hígado, Colitis, Ulcera gástrica, etc. Escríbanme y gustosamente, absolutamente gratis, les daré detalles y nombre del moderno y maravilloso patente americano que en breve tiempo me libró de viejos padecimiestos, para los que ya no creía hallar remedio. Dirigirse a Sr. P. Rodríguez, Optica «El Iris», Neptuno 89, Habana.
S-14

DESEAMOS REPRESENTACION en todos los pueblos de la República, para compra y venta de víveres. Dirija su correspondencia al Apartado núm. 2068.
S-14 19520 7 Jul. 10

ASMA

Probar para creer. Por violento que sea un ataque de asma, desaparece en veinte minutos con la primera dosis del nuevo producto **LACTUSAN.** No contiene narcóticos calmantes, ioduros, ni ninguna otra droga alterante. Recorte este anuncio y pase a recoger una **muestra gratis.** Debe venir el paciente personalmente. Infanta 59, entre Carlos III y Estrella, Habana. Teléfono: U-4000, Farmacia. También lo enviaremos por Correo al recibo de diez (10) centavos en sellos.
I-G

FABRICA DE MEDIAS. Solicito un mecánico, experto en tejido de punto, Aranguren 83, Regla.
S-14 19333 5 Jul. 12

SE OFRECEN

s1 CRIADAS CRIADOS

SE DESEA COLOCAR una joven española, para criada de mano o manejadora; tiene referencias. Llame: F-4072.
O-1 19653 8 Jul. 11

DESEA COLOCARSE joven española, para cuartos o comedor, sabe servir a la rusa; pocas pretensiones y buenas referencias. Telf. M-9434.
O-1 19661 8 Jul. 10

SE OFRECE UNA SEÑORA española, para limpiar y cocinar o atender un niño; tiene buenas referencias. Informes: U-2731.
O-1 19626 8 Jul. 11

SE DESEA COLOCAR una muchacha de criada de manos. Informan: Amargura 75, A-8888.
O-1 19680 8 Jul 10

DESEA COLOCARSE criado español, acostumbrado servicio, limpieza y comedor, dando referencias de cuatro años de casas que ha prestado sus servicios; también salgo al Interior. Telf. M-5152.
O-1 19713 9 Jul. 12

SE OFRECE BUENA CRIADA española, para el comedor, sirve muy bien a la rusa; tiene muy buenas referencias. Telf. A-3343.
O-1 19707 9 Jul. 11

CRIADO ESPAÑOL, para casa particuar, práctico en el servicio de mesa a la rusa, con referencias de buenas casas conocidas; en la última estuvo dos años. M-5295.
O-1 19715 9 Jul. 12

ENGLISH SPEAKING girl seeks position as nurse maid or half day Call Mable. FO-2751.
O-1 19576 O3 Jul. 10

UN JOVEN JAPONES, se ofrece para criado de mano, de comedor, es muy formal y honrado, sin pretensiones en su servicio; sabe bien su trabajo y tiene buenas referencias. Telf. U-8153.
O-1 19542 7 Jul. 10

JOVEN ESPAOLA se ofrece para criada de cuartos o manejadora; tiene buenas referencias. Telf. U-1972.
O-1 19449 6 Jul. 10

SEÑORA BLANCA, FINA y educada, ofrece sus servicios a caballero honorable, acompañar señora o atender un Consultorio. Para más informes: San Rafael 44, altos.
O-1 19207 4 Jul. 10

s2 COCINERAS-COCINEROS.

SE OFRECE EXCELENTE cocinera, repostera, española, cocina muy bien a la francesa, criolla y española; ha trabajado en buenas casas y tiene buenas referencias. Telf. A-3343.
O-2 19706 9 Jul. 11

SE OFRECEN

s2 COCINERAS-COCINEROS.

SE DESEA COLOCAR una joven española para cocinar y limpiar, con buenas referencias. Teléfono F-2567.
O-2 19684 8 Jul 10

SE DESEA COLOCAR una señora, cocinera y repostera, muy práctica en sus quehaceres; cocina criolla y americana y tiene buenas referencias. Telf. F-1244.
O-2 19650 8 Jul. 11

SE DESEA COLOCAR una buena cocinera de color; tiene referencias. Informes: Telf. F-6150.
O-2 19638 8 Jul. 11

SE OFRECE JOVEN de color, para cocinar y limpiar; otra, de más edad, de color, para cocinar sólo; hacen dulces del país, tienen referencias y duermen en la colocación. M-3308.
O-2 19703 9 Jul. 12

JOVEN COCINERO, asiático, desea colocarse casa particular, cocina americana, criolla, española y repostería; habla castellano correctamente. Informan: Telf. A-4324.
O-2 19699 9 Jul. 11

SE OFRECE JOVEN ESPAÑOLA, para cocinar y limpiar, cocina bien y tiene buenas referencias. Telf. A-3343.
O-2 19708 9 Jul. 11

SE OFRECE UNA BUENA cocinera española, cocina a la criolla y española, sabe de repostería; tiene buenas referencias. Inofrman: A-3877.
O-2 19723 9 Jul. 12

SE DESEA COLOCAR una muchacha del campo, para cocinar o limpiar; duerme fuera. Telf. U-2112.
O-2 19656 8 Jul. 11

DESEA COLOCARSE una cocinera española, lleva años en el país, sale a los Repartos, hace plaza si lo desean; tiene referencias. Telf. I-7384.
O-2 19555 7 Jul. 10

CHINO, BUEN COCINERO y repostero, desea colocarse casa particular, práctico en la cocina criolla y española; sabe cumplir con su obligación y tiene buenas recomendaciones. Telf. A-2507, Santiago.
O-2 19552 7 Jul. 10

SE OFRECE SEÑORA jamaiquina, excelente cocinera y repostera, con buenas recomendaciones. Informan: F-5858.
O-2 19543 7 Jul. 10

ENGLISH GIRL SEEKS position as cook, maid, or general work, knows Cuban and American cooking good references. Telf. M-4034.
O-2 19551 7 Jul. 10

SE OFRECE SUPERIOR cocinera española, repostera, va a repartos, solamente cocinera, otra cocina muy bien o cocinar y limpiar siendo poca familia, sabe lavar. Tienen muy buenas referencias. M-7122.
O-2 19498 6 Ju 18

DESEA COLOCARSE en casa particular, un maestro cocinero y repostero, cocina francesa, española y criolla, es muy formal y cumplidor; tiene muy buenas referencias de las casas donde ha trabajado. Informes: Telf. M-5287.
O-2 19465 6 Jul. 10

SE OFRECE UNA cocinera repostera, cocina a la española y cubana, si es matrimonio, puede ayudar a limpieza. Informan: teléfono F-6567.
O-2 19064 2 Jul 24

s3 MANEJADORAS.

DESEA COLOCARSE una muchacha del país para manejadora y limpieza, sabe coser y tiene quien la recomiende por su buena conducta. Informan en Belascoaín y Jesús Peregrino. Teléfono M-7337.
O-3 19606 7 Jul 10

s6 COSTURERAS-MODISTAS.

CHOFER ESPAÑOL, soltero, desea colocarse particular o comercio, sin pretensiones, tiene referencias; mecánico, con 12 años de práctica. Llame a José Fernández, Bodega «La Habana». Telf. F-6228.
O-8 19716 9 Jul. 12

ACHA EDUCADA y con buenas ...rencias, desea encontrar casa coser, no tiene inconveniente ayudar en alguna limpieza o para atender señora. Informan, de 3 a 6 de la tarde. Telf. M-1839.
O-6 19599 7 Jul. 11

s8 CHOFERES.

SE COLOCA CHOFER en casa particular, lleva 10 años trabajando, con las mejores familias de La Habana. Informan: FO-1192.
O-8 19717 9 Jul. 14

CHOFER ESPAÑOL, se ofrece con garantía, casa comercio, entiende perfectamente giro víveres al detall; no me importa hacer las dos cosas. Telf. M-4420.
O-8 19644 8 Jul. 10

s9 JARDINEROS

PARA JARDINERO y chofer, desea colocarse joven español; buenas recomendaciones. Llame: Telf. Jardín «La Flor de Marianao». Telf. FO-1951.
O-9 19635 8 Jul. 12

UN JOVEN JAPONES, jardinero y agricultor, experto en todo, puede hacer culaquier otro trabajo o seretiene buenas recomendacioses. Telf. FO-9325.
O-9 19634 8 Jul. 11

s10 OFICINISTAS.

SE OFRECE JOVEN taquígrafo inglés-español, mecanógrafo tenedor de libros. Fijo o por horas. Corto sueldo. Teléfono X-3552.
O-10 19503 6 Jul 10

COMPETENTE SECRETARIO

Taquígrafo español e inglés; siete años práctica bancaria, incluyendo dos años en administración de bienes inmuebles; inclinación para contabilidad. Edad 25, soltero, cubano. Emigraría para cualquier país o saldría al interior de la Isla. Excelentes referencias. Héctor de Lara, Consulado 74, o F-4565.
O-10 19153 3 Jul. 11

DESEA COLOCARSE un Tenedor de Libros, tiene conocimientos generales de Oficina. Mecanografía, Inglés y Taquigrafía. Se hace cargo de trabajos parciales, a precios muy reducidos. I-3803
O-10 18495 27 Jul. 12

o14 OFERTAS VARIAS.

SE DESEA COLOCAR joven apto para cualquier trabajo, ha trabajado en oficinas, hoteles y cafés, con amplios conocimientos de inglés; tiene referencias y sin pretensiones. Llame: F-1131.
O-14 19528 7 Jul. 10

COMPRAS

1 CASAS.

COMPRO CASA EN la Habana o Vedado con un valor de 6 a 8 mil pesos, dando parte de pago un chalet moderno e Ampliación Almendares, frente al Parque Fuente Luminosa con un valor de 4 mil pesos. Teléfono F-1806.
C-1 19666 8 Jul 10

COMPRAMOS CASAS, grandes y chicas, en todos los Barrios y damos dinero en hipotecas en todas cantidades. Prontitud y reserva, Pérez y Rodríguez, Villegas 21, bajos. Telf. M-9732.
C-1 19641 8 Jul. 11

PROPIETARIOS: TENGO orden de invertir $85,000.00 para comprar casas de $2,000.00, hasta $25,000.00, prefiriendo Repartos Marianao, Vedado. Remitan detalles: Oficina Repartos 14 y B. FO-2212. Rodríguez.
C-1 17961 22 Jul. 25

5 BOVEDAS Y PANTEONES.

ADQUIERO Y HAGO CESIONES de bóvedas en el Cementerio. Herrera. F-5032.
C-5 18815 30 Jul. 10

COMPRAS

6 AUTOMOVILES Y ACCESORIOS

COMPRO AL CONTADO máquina 5 pasajeros, cerrada, 4 puertas, 6 cristales, 28 al 30, buena y barata. Calzada y Paseo, Vedado. F-2008 Piquera.
C-6 19633 8 Jul. 10

COMPRO MOTOCICLETA que esté en buenas condiciones y la den barata, Lamparilla 52.
C-6 19631 8 Jul. 10

COMPRO O ALQUILO una motocicleta con sidecar, de carga o paseo. Diríjase a Aguacate número 64.
C-6 19521 7 Jul. 10

COMPRO AUTOMOVILES USADOS

En buen estado para la reventa, o propios para desarmar.
ACCESORIOS Y REPUESTOS NUEVOS DE IMPORTACION Y TAMBIEN DE USO, TODO A PRECIOS BARATISIMOS.
J. S. García, Galiano 45, entre Virtudes y Concordia. M-2676. Habana.

9 MUEBLES-PRENDAS.

A-9540 COMPRO MUEBLES

Juegos cuartos, comedor, sala, radios y otros objetos.
COMPRO MAQUINAS
Coser ovillo, escribir, todas marcas. Vendemos juegos cuartos y comedor, a Vendemos juegos cuartos y comedor, a $20.00. **El Modelo,** Monte 402 casi esquina Tejas. A-9540

U-2530: COMPRAMOS Objetos de Arte, porcelanas, bronces, marfiles, mármoles, (sanos o rotos), cuadros, pianos, pianos, platos de títulos, baúles, maletas, oro viejo. Negocio rápido. Dinero pronto. Telf. U-2530.
C-9 19589 7 Jul. 22

M-3540: COMPRO BAULES, maletas, muebles, máquinas coser, escribir, ropa, libros, archivos, pianos, efectos clínicos, porcelanas, burós, objetos Arte, platos-escudo. Pago bien. Negocio rápido. M-3540.
C-9 19338 5 Jul. 10

10 UTILES DE OFICINAS.

BUROS, MAQUINAS

Escribir, sumar, calcular, mimeógrafos, archivos, cajas archivo, caudales, libreros, mesas satélites y equipos de oficina en general. No reparo precio. Véalos, Villegas 6, A-8054, Losada.
C-10 19623 8 Jul. 15

PUPITRES

Compro, vendo burós, libreros, máquinas escribir, sumar, calcular, mimeógrafos, muebles oficina en general. Llame y véalos, Villegas 6. Telf. A-8054.
C-10 19624 8 Jul. 15

ARRENDAMIENTOS

3 FINCAS RUSTICAS.

SE ARRIENDA UNA MAGNIFICA finca, a veinte minutos de la Ciudad, propia para vaquería con establos, trasiego, maquinarias de refrigeración, de lavado, de cortar hierba y molino de granos, cinco casas para empleados, agua abundante, 2 caballerías de inmejorables tierras. Informan: Telf. A-2446, de 8 a 12 y de 2 a 5.
AA-3 19575 7 Jul. 13

VENTAS

1 CASAS.

SE VENDE O CAMBIA por terrenos, casa en construcción, situada Alcalde de O-Farrill, entre Luis Estévez y Estrada Palma. Tiene mil metros terreno y quinientos de superficie fabricada. Magnífica inversión para quien necesite un palacio, a precio de ganga. Informes: Oficios 82. Telf. M-2781.
V-1 19619 8 Jul. 11

VEA ESTA GANGA, $1,450.00

Vendo casa moderna, decorada, jardín, portal, sala, 2 habitaciones, baño, cocina, patio. Véala, D-Strampes G. entre San Mariano y Santa Catalina, Víbora, tranvías y ómnibus, esquina. Alberto Cuervo, Obispo 59. M-1537.
V-1 19643 8 Jul. 13

MAGNIFICA ESQUINA DE Muralla, cerca de 300m2, en $16.000, 2 plantas, gran salón, planta baja. No corredores. Informes: M-9732 de 10 a 12.
V-1 19689 8 Jul 10

VEDADO

Hermosa esquina de fraile. Vendo en Línea, (2 plantas-, techos monolíticos, 5 cuartos, 2 baños intercalados, garage. Véame y la daré facilidades para pagarla, Guillermo Delmonte, Habana 84. A-2474.

LA SIERRA
V-1 19595 9 Jul 11

Se vende un Palacio, esquina, 6 cuartos, 2 baños intercalados, techos monolíticos, gran número de comodidades, mucho terreno, gran arbolado, etc. Facilidades pagos. Guillermo Delmonte, Habana 84 A-2474.
V-1 19594 9 Jul. 11

OCASION: VENDEMOS esquina, Bodega y Carnicería, 3 casas más, fabricación primera, con 1,500 pesos y reconocer 3,000 pesos. Aceptamos créditos o terreno, Pérez y Rodríguez, Villegas 21, bajos. M-9732.
V-1 19642 8 Jul. 11

VEND OHERMOSA y fresca casa, de dos plantas, cuatro dormitorios, dos baños de lujo, en la Calle 12, Ampliación de Almedares. Precio situación. Facilidades. Dueño: F-2064.
V-1 19660 8 Jul. 10

VEDADO

Espléndida, moderna residencia, en lo más céntrico del Vedado, 2 plantas, 7 habitaciones, tres baños, dos garages, árboles frutales, brisa, 26,000 pesos. Facilidades. Gerardo Mauriz, Empedrado 30. M-7586 y FO-7815.

VEDADO

Colosal residencia, esquina a Calle 17. Otra, dos plantas, 4 habitaciones, dos garages, 9,000 pesos. Otra, 700 metros, 4 habitaciones, 2 baños, 12,500 pesos. Esquina fraile, 700 metros, 6 habitaciones, 13,000 pesos. Gerardo Mauriz, Empedrado 30. M-7586 y FO-7815.

ZONA DE LOS BANCOS

Próxima Aguiar y Obrapía, magnífica casa, dos plantas, 267 metros, moderna, 14.500 pesos. No pierda esta oportunidad. Gerardo Mauriz, Empedrado 30. M-7586 y FO-7815.

MIRAMAR: LUJOSA residencia, una planta, 4 habitaciones, 2 baños, jardines, 13,000 pesos. Otra, Quinta Avenida, esquina fraile, 25,000. Otra, 8,000 pesos. Si desea adquirir casa o solares Alturas Almendares, R. Miramar, La Sierra, véame o llame: Telfs. M-7586 y FO-7815. Gerardo Mauriz, Empedrado 30.
V-1 19525 7 Jul. 12

REPARTO MIRAMAR: Vendo regia casa, planta baja, cinco dormitorios amplios, dos baños lujosos. Precio: 15,000 pesos. Solar pegado Quinta Avenida, $1.75 vara. Oficinas Repartos, 14 y B. FO-2212, Rodríguez.
V-1 19546 7 Jul. 12

REPARTO ALMENDARES: Ganga verdad. Vendo casa sala, saleta, 2 cuartos, baño lujoso, colores, solar completo. Precio: 2,800 pesos. Véame rápido. 14 y B. FO-2212, Abel Rodríguez.
V-1 19545 7 Jul. 12

VENTAS

1 CASAS.

VENDO, SAN RAFAEL número 114, entre Escobar y Gervasio, casa de mampostería y azotea de un solo cuerpo y planta baja. Superficie formada por 11 metros, 448 milímetros de frente, por 33 metro, 92 centímetros de fondo. No corredores. Informan: The Bank of Nova Scotia, O-Reilly y Cuba, Departamentos 207, 208, Telf. M-7778, de 10 a 12 y 4 a 6.
V-1 19328 5 Jul. 15

2 SOLARES.

VENDO A UNA CUADRA del parque de Medina, solar de esquina completo o por parcelas. Informes: Teléfono I-7797.
-V 2 19690 8 Jul 13

EN LO MEJOR DEL REPARTO Miramar, calles 30 y Séptima. Se venden dos solares, esquina fraile, 2815 varas, a precio de situación. Informes: M-2781.
V-2 19620 8 Jul. 11

SE VENDEN 12,000 metros terreno, con casa habitable, mucho arbolado, Country Club Park. Precio situación. Está Avenida Oeste Río. Informes: Oficios 82. M-2781.
V-2 19621 8 Jul. 11

ESTUPENDO SOLAR, 10 x 47, Primera entre 12 y 14, almendares. ¡Ganga! 650 pesos. Facilidades de pago, Compostela 66, Fernández. Telf. M-4184.
V-2 19691 9 Jul. 12

SOLARES: VENDO, Alturas, 8 pesos vara; Miramar, 2 pesos; Sierra, $1.75; Almendares, frente tranvía, $1.40 Ampliación, 12 x 47, $1.00; 14 x 23, $1.30. Oficinas Reparto: FO-2212, Abel Rodríguez.
V-2 19544 7 Jul. 12

CERCA COLEGIO BELEN, esquina Avenida Tercera y Calle Dos, trescientos quince metros, a $1.00. Telf. A-9966, Menéndez.
V-2 19458 6 Jul. 10

3 FINCAS RUSTICAS.

SE VENDE MAGNIFICA finca, de 8 y media caballerías, en buena Carretera, a 25 kilómetros de La Habana. Puede dividirse en cinco fincas, si se desea menos. Informan: Telf. F-1960.
V-3 19432 6 Jul. 12

4 ESTABLECIMIENTOS.

BODEGAS SURTIDAS, con 110 y 200 pesos contado; Lechería en esquina, 150 pesos; Vidriera de Tabacos, en Calzada; una esquina, con armatostes, Villegas y Teniente Rey, Vidriera, Café.
V-4 19045 8 Jul. 10

GRAN OPORTUNIDAD

Para el que quiera establecerse, vendo bodega, en uno de los mejores Barrios de La Habana, buen local, muy barato en alquiler y una venta diaria, que no baja de 50 pesos. No tengo inconveniente en carbiarla por una propiedad. Informes: Telf. M-4253 y personalmente en la Calle de Suárez número 64, Sr. Rodríguez.
V-4 19562 7 Jul. 12

ESTACION GASOLINA, efectos eléctricos, accesorios general, bomba en la acera, mejor cuadra Infanta, gran porvenir, nave y vivienda. Véndese por no poder atender negocio. Infanta 26, frente Iglesia Carmen.
V-4 1805 1 Jul. 13

5 BOVEDAS Y PANTEONES.

PARA EL GUSTO más exquisito, vendo en el Cementerio de Colón, preciosa Capilla y panteones, a precios de situación. Para informes: U-3440.
V-5 19554 7 Jul. 15

6 AUTOMOVILES Y ACCESORIOS

CAMION CHEVROLET, motor en perfectas condiciones, carrocería cerrada, gomas en buen estado. Se da regalado. G. Sopo, Galiano número 29. M-9442.
V-6 19646 8 Jul. 15

AUTOS DE OPORTUNIDAD: Se venden automóviles abiertos y cerrados, de todas marcas, a precios reducidos. Tenemos Ford. Véalos en San Lázaro 273, entre Oquendo y Marina.
V-6 19357 7 Ag. 6

SE VENDE
Cadillac tipo sport en perfecto estado de funcionamiento.
GARAGE "EL GUAJIRO"
INFANTA 138
casi esquina a 27

URGE EMBARCAR. Juego cuarto moderno, caoba, lunas y cristales nuevos, 10 pesos; otro, 18 pesos; piano alemán, estado flamante, menos de 30 pesos; ortofónica, maleta, 7 pesos, Indio 5, A-2826.
V-6 19721 9 Jul. 11

7 MAQUINARIAS.

TOSTADORES, MOLINOS, pesas, cajas, vásculas, batidores, refrigeradores, extinguidores, ventiladores, como infinidad de aparatos y maquinarias encontrarán en Hotel de Ventas, Diez de Octubre 96, Habana.
V-7 19651 8 Jul. 10

«EL CENTRAL», Compra-Venta maquinarias, de Vicente Sánchez. Motores eléctricos, gasolina, petróleo, transmisiones, pedestales, poleas, tuberías, bombas de regadío todos tamaños. Plantas Refrigeración. Cristina 38-D. Telf. X-1615.
V-7 19239 4 Ag. 4

9 MUEBLES Y PRENDAS

MUEBLES EN GANGA

Juegos de cuartos, 25 pesos; sala, 15 pesos; comedor, 25 pesos; escaparates, 6 pesos; con luna, 12 pesos; camas, 4 pesos; 6 sillas y 2 sillones, 9 pesos; neveras, 6 pesos; aparador, 5 pesos; cómodas, 5 pesos e infinidad de objetos que no se detallan, todos a precios de gangas, San Rafael 107. U-7926.

«LA PRINCESA»
V-9 19590 7 Jul. 22

COMO EMBAJADORES

Extraordinarios también hemos sido consultados y nuestro Memorandum ha sido aceptado por todos, como bueno, dada nuestra larga experiencia. «La Casa Ros y Novoa», J. Naveira S. en C., Galiano 94.
V-9 19256 4 Jul. 14

OBJETOS DE ARTE

Gran liquidación. Porcelanas, bronces, marfil, juegos comedor, cuarto, sala, lámparas, pianos, neveras, Frigidaire, máquina escribir y coser, etc. Compramos objetos Arte. «Los Tres Hermanos», Consulado 94. A-4775.
V-9 19142 3 Jul. 10

VENDO JUEGOS CUARTO Y COMEDOR $20 A-9540

Juego sala, $10.00; neveras, $5.00; aparadores, $3.00; sillas, 40 centavos; burós, máquinas coser, escribir, a $6.00, radios y todas clases muebles. **EL MODELO,** Monte 402, casi esquina a Tejas.
COMPRO DE TODO. A-9540
V-9 19123 3 Ag. 3

UNA CASA COMPLETA, $15.00 mensuales. Juego sala, comedor, cuarto, nevera, 2 lámparas, mesa-teléfono, 2 sillones-portal, 1 cama-hierro, 1 fiambrera, 1 sombrera y 1 mesa-escritorio. Todo: $15.00 mensuales. Libre conducción. Venta a plazo en toda la Isla. «La Especial». Neptuno 159.
V-9 17476 16 Jun. 15

VENTAS

9 MUEBLES Y PRENDAS

VENDO: BANCO mármol con espaldar todo tallado costo 300 pesos, por 45; lámpara cristal «Bacarat» auténtico con 17 velas costó $1.000 por $150 y todos los muebles. Salud 77.
V-9 19694 8 Jul 11

«UNA CASA COMPLETA» de muebles y lámparas, $10.00 mensuales: juego cuarto, juego comedor, juego sala, nevera, 3 lámparas, 2 sillones-portal, 1 cama-hierro, 1 fiambrera. Todo: $10.00 mensuales. Libre conducción. Ventas a plazos, a toda la Isla. «La Comercial», Neptuno 153.
V-9 17475 16 Jun. 5

MUEBLES DE TODOS estilos, especialmente «Arte Nuevo» y fabricación rápida a elección del cliente, con grandes rebajas al contado y ventajosas facilidades de pago. Tenemos comprador para sus muebles, en cambio por los nuestros, y liquidamos a como quiera todas las existencias. Alquilamos, incluso los de lujo, dándole opción a comprarlos, con la mitad de rebaja. **La Casa Ruisánchez,** (que anuncia la verdad), Angeles 13, esquina a Estrella, (del 25 al 31). Telf. A-2024.
V-9 15907 31 Jun. 30

MUEBLES EN GANGA

Juegos de cuarto Arte Moderno. $4.00 mensuales; comedor, caoba, último estilo, $3.00 mensuales; sala o recibidor, modernísimos. $3.00 mensuales; juego cuarto, tres cuerpos, caoba, últimas creaciones, $5.00 mensuales. Precios muy bajos.
GRANDES FACILIDADES. U-5427
"LA EMINENCIA", NEPTUNO 188
V-9 14951 22 Jul 20

10 UTILES DE OFICINAS.

MUEBLES DE OFICINAS

Compra, Venta: Archivos, Cajas, Bufetes Butacas, Tarjeteros «Kardex», Mimeógrafos, Adresógrafos, máquinas de escribir, sumar y calcular. De todo para oficinas, Compostela No. 53, cerca de Obispo. Teléfono A-7744.
V-10 19677 8 Jul 15

VENDO ARCHIVOS, tamaño legal, 10 pesos; máquinas escribir, sumar, calcular, mimeógrafos, multígrafos, Kardex, tarjeteros, cajas, Satélites, libreros, sillas giratorias, ventiladores, Progreso 3, entre Aguacate y Villegas. M-8638.
V-10 19652 8 Jul. 15

11 INSTRUMENTOS DE MUSICA

VENDO ORTOFONICA, lujoso mueble, 6 pesos; otra, portátil, forro piel, (son Víctor); piano europeo, voces concierto, propio estudios mayores, garantizado, (sin comején), Estrella número 44.
V-11 19649 8 Jul. 11

PIANO Y RADIO, familia venden, piano casi nuevo, de la mejor arca y radiola R. C. A. Todo regalado. Véalos: Rayo 85, bajoss
V-11 19627 8 Jul. 10

FLAMANTE PIANO «Giralt». Se da por lo que usted quiera pagar, magníficas voces y de muy poco uso. Informan: San Rafael 141, bajos, entre Soledad y Oquendo.
V-11 19386 7 Jul. 11

REALIZACION DE PIANOS de uso, de las mejores marcas y de todos precios, garantizados, sn comején. Se venden baratos, con facilidades de pago, Agguila 139.
V-11 19579 7 Jul. 10

PIANO ALEMAN de la más alta calidad, grandes voces y a todo de orquesta. Se regala en $29.00. Véalo en Dragones frente al Teatro Martí.
V-11 19377 5 Jul. 13

15 OBJETOS-VARIOS.

SE VENDE UNA BUENA caja de caudales y varias vidrieras de mostrador. Almacenes «La Opera», Galiano y San Miguel.
V-15 18984 1 Jul 11

REPARACIONES

MUEBLES Y PRENDAS

SE ARREGLAN MUEBLES. Esmaltamos, Barnizamos, Tapizamos en todos estilos. Pintamos mimbres y forramos cojines y embalamos muebles. Seriedad y garantía. 23 No. 235. Telfno. F-2813.
Rep. 9 19292 4 Jul 19

REPARACIONES DE MUEBLES. Casa Pardo. U-5761. Por poco dinero, barnizamos a muñeca, esmaltamos (Duco), pintamos mimbres a vapor. Tapicería general, los reformamos dejándolos modernos, azogamos espejos. Trabajos garantizados. San Rafael 130.
Rep. 9 17409 15 Jun. 15

ARREGLAMOS MUEBLES Esmaltamos, barnices y tapicería en general. Pintamos mimbre eléctricamente. Absoluta garantía en nuestros trabajos. Pedro García Espinosa. Telf. U-4424. Hospital 20 entre Neptuno y S. Miguel
R-9 16958 10 Jul. 10

DINERO-HIPOTECAS

d-2 SE OFRECE

FACILITO DINERO, con garantía de acciones de la Compañía Cubana de Electricidad. También las compro. Sr. Gorriarán, Oficios 12, Departamento 317. M-6667.
D-2 19705 9 Jul. 19

DOY DINERO en hipotecas al 7 por ciento, cualquier cantidad, operación en 24 horas. Alberto Cuervo, Obispo 59, altos, Edificio «Europa». Teléfono M-1537.
D-2 19454 5 Ag. 1

SOBRE BOVEDAS y panteones, a módico interés y con facilidades, se facilita dinero en todas cantidades. Operación en el día. Citarella. Telf. U-1850.
D-2 18933 1 Jul. 13

DOY 600 PESOS, en primera hipoteca. Amargura 68. Sr. Palicio.
D-2 18824 30 Jul. 3

DINERO

Doy grandes y pequeñas cantidades en hipotecas, desde el 7 por ciento en adelante, para La Habanan y sus Barrios. También tengo para los Repartos. Operación rápida y absoluta reserva.
JULIO C GRANDA
Obrapía 33. Telfs. M-5921 y F-5759
D-2 17779 20 Jul. 20

Dinero sobre joyas.
PRESTAMOS
Desde el 1 %
Vendemos muebles, joyas, baúles y maletas.
«LA PERLA»
Animas 84, casi esq. Galiano.

DINERO

No pierda tiempo. Cuando necesite tomar dinero en hipoteca o pagaré, vea a Fernández Alvarez, San Ignacio 50. Telf. A-4432, 2 a 5. Operaciones rápidas y absoluta reserva.
D-2 18908 1 Ag. 1

ANTICIPO

Todo el efectivo que Ud. necesite en los procedimientos judiciales, intestados, testamentarías, etc. **García Tuñón, Cuba 81,** altos. Teléfono A-4005.

DINERO-HIPOTECAS

d-2 SE OFRECE

FACILITO DINERO en hipoteca, también sobre créditos hipotecarios, alquileres de casas, bóvedas y panteones. Mucha reserva. Firmo en el día. J. Llanes, Sitios 42, esquina San Nicolás. Telf. M-2632.
D-2 19574 7 Jul. 17

d4 GIROS Y LETRAS.

N. GELATS Y COMPAÑIA.

Las tenemos en nuestras bóvedas, construídas con todos los adelantos modernos y las alquilamos para guardar valores de los interesados. En esta oficina daremos todos los detalles que se deseen.

CAJAS RESERVADAS
106 Aguiar 108, esq. a Amargura.
D-4 16776 9 Jul. 9

PARA EL HOGAR

ph2 INTERES PARA EL HOGAR.

LA AMERICANA hace vestidos de seda, desde un peso en adelante, corta y prueba, por 40 centavos, Antón Recio número 80, entre Vives y Esperanza.
PH-2 19612 8 Jul. 10

SEÑORA: PARA COCINAR con carbón, no necesita comprar cocina, por medio de nuestras hornillas patentadas, le transformamos su cocina de gas o estufina. Horno y agua caliente gratis. Exposición, Ferretería «Los Dos Leones», Galiano y Virtudes. Telfs. A-4190 y A-0603.
PH-2 19534 7 Jul. 10

PARA LAS DAMAS

pd3 INTERES PARA LAS DAMAS

«GOTAS SUBLIMES»

Sin rival para las canas, 20 años de éxitos. Se aplican como loción de tocador y se ve libre de las canas por un año. Pídalas en: «El Encanto, «Los Precios Fijos» y droguerías y farmacias o a su representante Ramón Gualda, Lacret 489, Santos Suárez.
PD-3 19550 7 Jul. 14

SEÑORA, HAGA SUS VESTIDOS, se le da clases en su casas, sistema moderno por el figurín. Precios convencionales. Me hago cargo de toda clase de costura. Modista. U-2383.
PD-3 19559 7 Jul. 11

«EL ROSAL», CALZADO a medida, señoras, caballeros y niños. Especialidad pies delicados o defectuosos. Hacemos y forramos, con tela de su vestido. Vamos a domicilio. Precios situación. Real 65. Puentes Grandes. FO-1294.
PD-3 18456 26 Jun 26

SISTEMA CORTE ALEMANY

Compruébelo con 3 clases gratis; encontrará facilísimo, rápido y perfecto, invento nuevo, precioso, garantizo en 2 meses. Aprenderá con título Clases día y noche y domicilio. Inventora: Matilde Alemany, Aguila 121 altos, entre San Rafael y San José.
PD-3 18677 28 Jul 28

ENSENANZAS

e1 PROFESORAS-PROFESORES.

CLASES DE INGENIERIA mecánica y eléctrica, matemáticas, dibujo lineal y mecánico, por un ingeniero. Escriba a V. I. R., Anuncios Clasificados, DIARIO DE LA MARINA. Tres días por semana, 10 pesos al mes.
E-1 19630 8 Jul. 11

PROFESORA INSTRUCCION, práctica Escuelas Municipales, ofrece clases en su casa y domicilio, 3 pesos mensuales, (Primera y Segunda Enseñanza). También Taquigrafía, Mecanografía, Inglés y Costura. Teléfonos: FO-1664 y FO-2216.
E-1 19639 8 Jul. 12

ESTUDIANTES SERIOS en Pintura. Un conocido pintor americano, dará instrucción a algunos pintores, estudiantes serios y de talento, no menores de 17 años. Clases diarias por las mañanas. Seriedad y talento, requisitos imperativos. Mr. Springer. FO-3421 y A-30700
E-1 10616 8 Jul. 11

CLASES DE CORTE y Costura; Bordamos a máquina y a mano, a domicilio, tejidos gratis. Hago toda clase de confecciones. Telf. X-1607.
E-1 19299 5 Jul. 10

PROFESORA AMERICANA, de mucha experiencia en las Escuelas Públicas de los Estados Unidos, da clases de instrucción general e inglés. Miss. H.. O-Reilly 102.
E-1 18899 1 Jul.

INGLES, TAQUIGRAFIA, (inglesa y española. Teneduría, Cálculos Mercantiles, Aritmética, Algebra, Caligrafía, Mecanografía y Ortografía. Clases a domicilio, por el profesor F. Heitzman, Monte 103, altos. Telf. M-9247.
E-1 18633 28 Jul. 13

INGLES

Enseñado por profesora americana. Sorprendentes resultados, en pocas semanas. El discípulo leerá, escribirá y hablará el inglés, en breve tiempo. Lecciones a domicilio también. Miss. Kapan, «Gran Hotel», Teniente Rey y Zulueta. M-9896.
E-1 18339 26 Jul. 26

e3 ACADEMIAS

ACADEMIA "ADAMS"
CUATRO ASIGNATURAS $3.00
GRATIS ESTE MES

Inglés, Francés, Alemán, Taquigrafía «Pitman» y «Gregg», Mecanografía, Ortografía, T. de Libros, Correspondencia, Aritmética. CLASES POR CORRESPONDENCIA. Asignaturas del Bachillerato. Curso procurador. Pida Prospectos. **Neptuno 78 y 80 altos, esquina Manrique M-7849.**
E-3 19287 4 Ag. 3

BACHILLERATO

Cursillo de Verano. Clases de Ingreso y todas las asignaturas del Bachillerato por **Catedráticos del Instituto** y profesores especializados. Matricúlese en esta Academia. Quedará satisfecho de nuestra enseñanza. Prácticas de Física y Química. Precio seconómicos. **Academia de Bachillerato y Comercio,** O-Reilly 79, altos, entre Villegas y Bernaza. Telf. M-9470.
E-3 18521 27 Jul. 8

INTERES GENERAL

A LOS QUE TIENEN INTERESES en la provincia de Lugo, España: Se les informa que el procurador don Dositeo López Díaz, ha organizado una sección para la administración y compra venta en la provincia de Lugo de bienes de todas clases con positiva experiencia y eficacia para la defensa de los intereses de sus clientes. España, Lugo, calle Manuel Becerra 24, bajo.
I-G 19685 8 Agos 8

COMPRAMOS Y VENDEMOS inventos y reclamamos herencias, en el mundo entero. Envíe sobre franqueado. Para informes: Dr. Raúl Torralbas. Amistad 66, altos.
I-G. 18491 27 Jul. 27

¡HERNIADOS!
NO COMPREN SIN PROBAR: PRUEBEN Y DESPUES COMPREN

ALL ROUND Nuevo braguero, distinto a los demás, inoxidable, 5 años garantía, adaptación y presión perfectas. ALL ROUND es suave, cómodo, sin borde que moleste y con mayor radio de acción sobre el anillo herniado. ALL ROUND permite ver si su hernia está bien retenida. No necesita tirantes por entre las piernas. ALL ROUND, se dá 10 días de prueba GRATIS. Precio desde $5.00. Venta únicamente, antigua y acreditada casa de ortopedia. A. D. Román, Luz 87.
I-G. 17523 17 Jul. 2

M.E.C.D. 2016

Ejemplar 5 Centavos

DIARIO DE LA MARINA

Julio 10 de 1933

AL MARGEN DEL CABLE

El frente angloamericano

Por Raúl MAESTRI

LA Conferencia de Londres ha naufragado por el abordaje americano. En razón de esta circunstancia, importaba extraordinariamente al gobierno de Roosevelt salvar lo único salvable, la existencia nominal de la Conferencia, en otras palabras, salvar las formas. La prensa yanqui—y la porción de la prensa extranjera que a ella acude—han publicado, con grandes titulares de primera página, que Roosevelt ha evitado la disolución de la Conferencia. Eso basta para el público. Ahora bien, si Roosevelt ha logrado prolongar la reunión de Londres, ya había logrado antes—y esto es lo decisivo—cortarle las alas de la iniciativa y la eficiencia.

En días anteriores hemos tratado de explicarnos las causas de esta conducta americana y de este resultado La contradicción latente en todo este proceso salta a la vista: mientras la Conferencia se llamaba así misma, taxativamente, Conferencia Mundial Económica y Monetaria, la delegación americana sostenía la tesis peregrina conforme a la cual el problema monetario no debe plantearse. Esto equivale a desechar la orden del día de la propia Conferencia, pues más que notorio es que las restantes cuestiones—aranceles, créditos, movimiento de capitales, precios, poder adquisitivo, etc.—están inextricablemente unidas a la monetaria.

De aquí los dos frentes: el americano, partidario del status que actual (que no es tal **status**), y el del «bloque oro», partdario de una revisión estabilizadora. Entre una y otra posición, la de Inglaterra asumía una doble significación.

La situación, en cuanto a Inglaterra , se ha modificado notablemente. Inglaterra, por sí misma, no parece inclinada ni a un retorno al patrón oro ni a una estabilización oficial de su valuta. La libra ha alcanzado, de hecho, una cierta estabilidad, que hoy parece más asegurada—o asegurable—que nunca en vista al incremento considerable del Fondo de Estabilización de esa moneda. (Véase el artículo de antier, en este periódico, del doctor Salvador Massip). Por otra parte, el hinterland financiero de la libra se ha ampliado, correspondiendo a la firmeza de la política monetaria inglesa y la anarquía de la extranjera—principalmente la americana, y excepto la francesa. Estas circunstancias abonan una tendencia a la baja de la política cambiaria inglesa, ya que ellas tienden de por sí al alza.

Ahora bien: los azares del dóllar, y su presente orientación, influyen categóricamente en este estado de cosas de la libra. La desvinculación del dóllar del patrón oro se entendió, en un principio, como una maniobra contra la libra—entre otras cosas. De esta opinión participaron grandes núcleos de Inglaterra. Ciertamente, no sin razón. El dóllar se convertía en un competidor armado de las mismas armas en los mercados mundiales.

Pero, probablemente, mayor inminencia ofrece el problema en cuanto a los precios interiores. Inglaterra vería con satisfacción una subida del nivel de precios, domésticos y mundiales, porque de ese modo pudiera atender más cómodamente a sus gastos y costos fijos, que es un factor que no puede desecharse al considerar cualquiera política económica inglesa. Ahora bien: una depreciación creciente en el cambio del dóllar determinaría un descenso en el nivel de precios interiores de Inglaterra. Por otra parte, Estados Unidos necesita elevar su nivel de precios a una altura que Inglaterra no necesita y, posiblemente, no puede. En primer término, ello se debe al mayor adeudamiento interior de la economía americana y a la particular disposición psicológica que hoy se advierte en el país vecino. En síntesis: Inglaterra no puede ni quiere alejarse del dóllar y dejarlo solo en su marcha hacia abajo, ni puede tampoco acompañarlo en una concurrencia en esta dirección.

La conclusión lógica que se deriva de esta premisa no es, ni puede ser, otra que llegar a un cierto acuerdo con el dóllar, que tender a un cierto sincronismo. De esta manera, respondiendo en lo fundamental a las exigencias americanas, conserva Inglaterra un cierto control sobre los acontecimientos.

Las últimas noticias cablegráficas atestiguan esta política. Se habla ya de un frente angloamericano. La frase no debe aceptarse sin reservas Por otra parte, Inglaterra comprende el riesgo que entraña abandonar el «bloc oro» de naciones europeas, forzándolas así—hasta un cierto punto—a abandonar también el patrón oro. Por otra, Inglaterra conoce de sobra las limitaciones de un paralelismo entre la libra y el dóllar.

Sin embargo, su decisión en este sentido está harto justificada. Tal como las cosas aparecen, la libra no puede desinteresarse del dóllar. Frente a este eventual riesgo máximo, los otros resultan mínimos. Aunque esta palabra no debe entenderse en un sentido inofensivo. El conjunto de estos hechos y relaciones es, en sí mismo, altamente alarmante. Y ojalá que el optimismo yanqui se percate a tiempo de ello.

Se está preparando una "buena muerte" a la conferencia económica mundial

LOS PAISES DE PATRON ORO PREPARAN UNA RETIRADA CORTES

Dejarán observadores, para la vigilancia de la inflación, las naciones del bloque oro

Hoy, probablemente, se decidirá en Londres si la conferencia surge con vida sobre la base de un programa para elevar los precios en los países sin oro o sufre definitivo colapso

LONDRES, julio 9. (AP).—Los países europeos de patrón oro se preparan esta noche para retirarse de la conferencia económica cortésmente y sin violencias de ninguna clase.

Georges Bonnet, ministro de Hacienda francés, pasó el domingo estudiando una fórmula en virtud de la cual los países del bloque oro puedan dejar observadores con el fin de que mantengan la mayor vigilancia acerca de las medidas de inflación que adopten los países que apoyan al dólar y a la libra esterlina.

La instalación de observadores a estilo de lo que ha venido haciendo la nación americana en Ginebra es, por lo visto, lo único americano que los países de patrón oro están dispuestos a aceptar.

Mañana se decidirá probablemente si la conferencia surge con vida sobre la base de un programa para elevar los precios por parte de los países sin patrón oro o sufre un definitivo colapso.

La Comisión de gobierno se reunirá a las once de la mañana para tomar una resolución final acerca de si la conferencia debe continuar con toda la agenda o dejar a un lado las cuestiones monetarias y arancelarias como piden los países del bloque oro.

La comisión permanente monetaria, única que no ha informado aún su deseo, se reúne antes de las once de la mañana.

La comisión sobre medidas monetarias temporales para suavizar la crisis se ha pronunciado ya a favor de que continúe la conferencia y en contra lo ha hecho la comisión económica.

Los miembros del bloque están convencidos de que perderán la batalla en la Comisión de gobierno, donde la mayoría es del bloque libra-dólar.

La política del bloque oro, expresada por M. Bonnet, su más tenaz defensor, es no ceder una sola pulgada. Por esta razón sus miembros se muestran favorablemente inclinados a aceptar el plan de observadores.

El primer ministro Ramsay Mac Donald envió hoy emisarios a M. Bonnet con el fin de disuadir al francés de que «lance la primera bola» mañana. Se les dijo, según se tiene entendido, que eso es imposible.

Mientras tanto los delegados de Inglaterra y de los Dominios esperan que Washington presente algún proyecto para el alza de los precios que sirva de base para la discusión. Las declaraciones hechas el sábado por Cordell Hull a los representantes de los Dominios no les han dado suficientes estímulos para seguir.

Esperan que el secretario dará a conocer algún plan concreto.

MR. ROOSEVELT FIRMO LA LEY ALGODONERA DE SUELDO Y JORNADA

WASHINGTON, julio 9. (AP.)—El presidente firmó la ley algodonera esta noche—la primera de la serie comprendida en el programa de rehabilitación nacional—fijando un jornal mínimo de $12 y $13 semanales en el Sur y Norte, respectivamente y la semana de 40 horas para todos los obreros de los telares. Estos reglamentos serán puestos en vigor a partir del día 17 de los corrientes.

Nada más difícil que ..

remar contra la corriente.

La delegación americana en Londres no podrá seguir allí después de dos o tres semanas

La prórroga de la tregua arancelaria por un año, sometida a estudio de los centros americanos, se considera como el medio de dar a la conferencia apariencia de entierro decente

LONDRES, julio 9 (AP.)—A menos de que de algún acontecimiento concreto permita la aceptación del programa americano para la elevación de los precios, los estadistas reunidos en esta capital probablemente presentarán algunas resoluciones generales que merezcan de antemano la aprobación de las naciones y colocarán después una lápida sobre la conferencia económica mundial.

La prórroga de la tregua arancelaria por un año, que se estudia en los centros americanos, se considera como el medio de dar a la conferencia la apariencia de un entierro decente, aunque los partidarios de la tregua admiten que el plan exigirá muchas reservas.

La Comisión de gobierno, que se reúne mañana, aprobará la sugestión del secretario Hull, jefe de la delegación americana, para que continúe la discusión acerca de los demás asuntos de la agenda.

Cuánto tiempo permanecerá reunida la conferencia es cosa que nadie sabe; pero el senador James Couzens, de Michigan, uno de los delegados americanos, ha hecho el propósito de embarcar rumbo a los Estados Unidos el 20 de este mes.

Se sabe que los fondos de que dispone la delegación americana están con ciento cincuenta mil pesos; mas se tiene entendido que los gastos han sido grandes y que es imposible que los delegados puedan permanecer aquí más de dos o tres semanas.

El primer ministro Colijn, de Holanda, jefe del bloque áureo, con quien conferenció Hull, cree que la conferencia debe acordar un receso, dejando algunas Comisiones trabajando.

Hull confía en que puedan celebrarse algunos convenios parciales o regionales.

En los centros americanos se dice que la tregua arancelaria propuesta por el presidente Roosevelt y aprobada por la mayoría de las naciones del mundo expirará con el aplazamiento de la conferencia. Se indica que los Estados Unidos abogarán por su continuación durante un año, aun que con la reserva de que permitirá elevar las barreras arancelarias a medida que los precios suban de acuerdo con el programa de rehabilitación americano, aduciéndose que esto no afecta a los derechos de competencia de los extranjeros en el mercado de los Estados Unidos.

Aunque las manifestaciones del secretario Hull son optimistas, algunos de sus colegas dicen privadamente que creen que la conferencia está muerta.

SALLY EILERS, ARTISTA DEL CINE SE DIVORCIARA DE SU ESPOSO H. GIBSON

LOS ANGELES, Cal., julio 9. AP. Sally Eilers, actriz de Hollywood, tiene proyectado divorciarse de su esposo Hoot Gibson, según anunció éste anoche en el hospital donde está internado como resultado de las lesiones que sufrió hace algunos días en un accidente de aviación.

Gibson dijo esto en presencia de Jane Gale, de 21 años de edad, actriz de San Francisco, quien dijo estar locamente enamorada del famoso cowboy de la pantalla.

No quisieron decir si pensaban casarse.

UNA MANIFESTACION FUE SUSPENDIDA EN ECUADOR

QUITO, Ecuador, julio 9. (AP.)—Los obreros que se habían reunido para tomar acuerdos en relación con el alza de los víveres intentaron celebrar una manifestación, no permitiéndolo la policía.

Comentarios

(Por GASTON MORA)

DICE un diario europeo «que ahora las miradas de todos los reaccionarios se dirigen a **Berlín** y **Roma**, las de todos los liberales y democratas a París y Coscou». En Berlín hay una República, pero hitleriana. En Roma hay una Monarquía, pero **fascista**. Antes era «parlamentaria».

Esto es, con gabinetes responsables ante el Parlamento, de cuya confianza dependían. En París hay un gobierno republicano parlamentario, en Moscou, un gobierno republicano comunista. Es posible que todavía la reacción crea que el bien le ha de venir de Berlín y Roma, y es posible también, que el liberalismo y la democracia crean, a su vez, que el manantial de su vida se halla en París y Moscou. Quizás, y sin quizás, los dos se **equivoquen**.

* * *

—La fuente de donde fluyen todos los grandes ideales, todos los grandes movimientos religiosos, políticos, económicos y sociales no está en determinadas localidades, en determinadas ciudades, sino en el espíritu humano.

La grandiosa civilización greco-romana **no se debió** a la antigua Atenas y a la antigua Roma, sino al espíritu humano, que trabajó, durante siglos, en esas dos famosas capitales. París no hizo lo que llama Lamartine «el drama más grande de la Epoca Contemporánea».

Lo hizo el espíritu humano, que fué el autor de la Enciclopedia, que transformó la ideología de la intelectualidad francesa de fines del siglo **dieciocho**. Moscou no ha hecho la Revolución rusa, de la que ha dicho **Murray Butler**, el insigne Rector de la Universidad de Columbia, que comparada con esa Revolución resulta un juego de niño, la francesa.

Berlín no ha hecho el hitlerismo como no hizo la República. El origen de ambos regímenes está en el espíritu humano, el cual, avanzando trajo el republicanismo, y ahora, al detenerse, ha traído el **hitlerismo**. Estos avances y retrocesos o pausas, son tanteos del espíritu humano.

* * *

—La estructura económica de la Nueva Rusia no ha sido obra de Moscou, mucho menos intelectual y revolucionaria que la antigua Capital **San Petersburgo**, hoy **Leningrado**. Esa estructura la inspiraron las doctrinas de tres ilustres economistas alemanes; **Karl Marx, Lassalle** y **Engels**. Estos tres eminentes pensadores son los constructores, los artífices de la Rusia actual. El liberalismo y la democracia no son producto de Moscou ni de París, sino del espíritu humano. «Las instituciones no publicanas no han tenido su origen en las vírgenes selvas del Nuevo Mundo». Como ha dicho un entusiasta americanista, sino en la antigua Grecia y en la antigua Roma. Si el liberalismo y la democracia fueron flores naturales de algunas grandes ciudades, desaparecerían esas flores desde el momento en que **no las cultivasen** esas ciudades, pero son ideas que sólo se producen en el espíritu humano. Ni la reacción está en Berlín y Roma, ni el progreso político está en París y Moscou. Son movimientos engendrados por el espíritu humano. Y éste actúa donde quiere. Y a veces silenciosamente.

* * *

—Nada importa que la reacción conquiste ciudades ilustres, si no conquista las almas. Lo mismo puede decirse del liberalismo y la democracia. Lo que les importa es el señorío de las almas. Con reacción en Berlín y Roma habrá siempre liberalismo y democracia en otros lugares. Con liberalismo y democracia en París y Moscou, habrá siempre reacción en otros sitios. En las comunidades políticas—las hay «apolíticas—como sucede en el Africa tenebrosa»—todo es acción y reacción; flujo y reflujo. Estos son movimientos del espíritu humano. De sus senos profundos proceden las ideas que se difunden, que se esparcen por todo el organismo social. Si en un momento cualquiera de la evolución, esas ideas son reaccionarias, lo serán las ciudades en que predominen, y lo contrario sucederá si las ideas son liberales y democráticas. La antigua Roma fué **pagana** mientras en ella **no** prendió la idea cristiana, y Roma dejó de ser **«pagana»**, cuando esa idea arraigó en la inmensa urbe.

Las localidades, las ciudades son lugares, campos de difusión de ideas, pero el manantial de éstas se encuentra en el espíritu humano. A donde hay que mirar, pues, **no es** a las ciudades sino al espíritu humano.

Planes franceses para defender su moneda, su comercio y su prestigio

Grandes daños del temporal en C. Victoria

Cincuenta pequeñas aldeas quedaron destrozadas y han muerto una mujer y dos niños

CIUDAD MEXICO, julio 9. (AP).—Las primeras noticias que se recibieron esta noche de Ciudad Victoria, Estado de Tamaulipas, dicen que una mujer y dos niños resultaron muertos el jueves pasado durante el temporal que se desencadenó por la noche. Estas desgracias personales ocurrieron fuera de la ciudad, en los alrededores.

Aunque los daños recibidos por la propiedad han sido enormes, no hubo más pérdidas de vida que lamentar.

Se calcula que cincuenta aldehuelas situadas al este y norte de Victoria, fueron arruinadas totalmente por el viento. Los torrenciales aguaceros han aumentado las pérdidas en esa zona.

Las inundaciones son generales en Tamaulipas y Nuevo León y en otros lugares los ríos están a punto de desbordarse con motivo de las lluvias que siguieron al temporal.

En Ciudad de México llovió hoy copiosamente, beneficiando esta agua considerablemente a la agricultura, que venía padeciendo los efectos de una larga sequía.

Se están recogiendo fondos con destino a los damnificados de Ciudad Victoria.

SE REANUDA LA BUSQUEDA DE CADAVERES EN COLORADO

DENVER, julio 9. (AP).—Habiéndo pasado definitivamente el peligro de que ocurran nuevas inundaciones se reanudó hoy la búsqueda de los cadáveres de dos hombres desaparecidos en las aguas del río Bear.

Tres cadáveres han sido recogidos e identificados.

Charles A. Vail, ingeniero jefe del Estado, dijo que la reconstrucción de las cuatro millas de carretera destrozadas por las aguas, costaría alrededor de 100,000 pesos.

Se calcula que la tormenta causó daños materiales por valor de 250,000 pesos en Morrison e Idledale.

La revisión de tratados posteriores a la guerra, para la rehabilitación de las naciones del Danubio

VIENA, julio 9. (AP).—El premier Julius Goemboes, de Hungría, después de entrevistarse hoy con el canciller Engelbert Dollfuss de Austria, declaró que la rehabilitación económica de las naciones del Danubio puede obtenerse mediante la revisión de los tratados posteriores a la Guerra Mundial.

Sin esta revisión, dijo el premier, no puede esperarse la solución de los problemas traídos por la guerra. Dijo que había venido a Viena para tratar sobre la cooperación económica entre Austria y Hungría y «sobre otros asuntos».

Austria y Hungría tienen intereses mutuos en casi todos los problemas importantes de hoy en día, dijo Goemboes.

«Somos la llave al problema del Danubio y sin nosotros no puede llegarse jamás a una solución»—dijo, añadiendo que para llegar a un acuerdo de cooperación, sería necesario sacrificarse. Austria y Hungría pondrán todo de su parte, y es necesario que las demás naciones sigan su ejemplo»—agregó Goemboes.

Dollfuss fué a la estación del ferrocarril a recibir el premier húngaro cuando éste llegó esta tarde.

Dollfuss recomendó al pueblo austriaco que repasasen la historia del país y que se la enseñasen a los niños.

Francia seguirá una política joven, vigorosa y audaz, pero no aventurada, para sus fines

El primer ministro Daladier anunció ayer que convocaría al Parlamento en octubre a fin de que conceda al gobierno permiso para combatir la inflación y equilibrar el presupuesto

PARIS, julio 9.—AP.—Los planes de Francia para defender el franco oro, su comercio y su prestigio, fueron dados hoy a conocer por el primer ministro Daladier.

En vísperas de la campaña que los seis países de patrón oro acordaron ayer para apoyar sus respectivas divisas y anular la especulación, el primer ministro aseguró al país que su dinero está seguro y prometió una «política joven, vigorosa y audaz, pero jamás aventurada, para lograrlo.

Anunció que convocaría el Parlamento para el mes de octubre a fin de que conceda al Gobierno las autorizaciones necesarias para combatir la inflación equilibrando los presupuestos; abogó por el inmediato pago de la deuda francesa a Inglaterra: dijo que Francia está en condiciones de cumplir todos sus compromisos, e indicó que las dificultades de las deudas de la guerra con los Estados Unidos quedarían resueltas.

Mientras tanto, Lucien Lamoureux, ministro de Presupuestos, anunció en un discurso que se buscarían medidas para salvar el comercio de Francia contra la amenaza de un dólar y una libra esterlina baratos.

M. Daladier, hablando en Apt, dijo que el Gobierno está convencido de que la estabilidad monetaria es necesaria para controlar la producción como medida para el mejoramiento económico, agregando que «no desea ni la política de la puerta cerrada y tampoco la de auto-suficiencia.»

«Resueltos a defender a Francia y a no permitir que nada perjudique su moneda nacional—declaró el primer ministro— reuniremos el Parlamento en octubre y le invitaremos a coronar la labor necesaria para vigorizar nuestra hacienda.»

Haciendo un estudio de lo que ha realizado en los cinco meses últimos, el primer ministro dijo que las condiciones financieras del país mejoran y que el Tesoro puede pagar la mitad del reciente empréstito británico a fines de este mes.

Reiteró su actitud hacia el desarme y otros problemas internacionales y dijo que Francia se propone seguir conversaciones cordiales con Italia, «de cuyo país hemos estado separados por errores de apreciación» y «estrechar los lazos con los Estados Unidos».

«El viaje del ex primer ministro Herriot a Washington—dijo M. Daladier—ya nos ha permitido establecer útiles contactos y ha valido al Gobierno informes muy importantes. Si en el momento preciso surgieran diferencias, sabremos eliminarlas.»

Lamoureaux, que habló en Saint Pourcain sur Sioule, dijo que el Gobierno presentará un proyecto financiero en octubre basado parcialmente en el efecto de las fluctuaciones del dólar en la economía francesa.

Un pistolero mata al hijo de un 'sheriff'

Aunque el criminal aseguró ser de Barcelona, se cree que se trata de un vaquero de EU.

MILWAUKEE, Wisconsin, julio 9. (AP.) — Menos de dos horas después que Robert Shinners, de 21 años de edad, hijo del sheriff Joseph Shinners, murió como resultado de los tiros que recibió en un asalto frustrado, Fred García, de Riverside, Cal., fué arrestado, y según la policía ha confesado ser autor del crimen.

García, que es un ex presidiario, fué arrestado mientras dormía en un banco del parque. Dijo que estaba hecho fuego contra el joven Shinners, cuando éste trató de impedir que robase en un garage.

García dijo que era nativo de Barcelona, España, y que había venido a los Estados Unidos en 1913.

Los detectives declararon, sin embanco del parque. Dijo que había era nativo del oeste americano, y probablemente vaquero.

Un supuesto complot en la Rep. Argentina

Se cree que estaba preparado para estallar el 6 del actual para alterar el orden público

BUENOS AIRES, julio 9.—AP.—La policía cree haber descubierto un complot subversivo, que debía estallar el 6 de este mes, con el objeto de alterar el orden público.

Aunque las autoridades no han dado detalles a la prensa, se sabe que el complot tiene relación con el hallazgo en un registro practicado ese día en una casa de Palermo, suburbio de Buenos Aires, de 1.200 botellas conteniendo materiales para la fabricación de bombas incendiarias simultáneamente en distintos barrios de la capital.

La policía ha arrestado a varios extremistas, entre ellos a Emilio Duprat, que se supone actuaba por orden del general Severo Toranzo, del teniente coronel Segundo Pomar y de otros notables del partido radical.

Al parecer el partido radical irigoyenista no tiene ninguna complicidad en tales actividades.

Censuras de los "secos" a F. Roosevelt

Dice que su actitud de apoyo a los húmedos es una ofensa muy grande

WASHINGTON, julio 9. (AP.)—El Comité Nacional Prohibicionista publicó esta noche un manifiesto diciendo que el apoyo prestado por el presidente Roosevelt a la causa «húmeda», era «contrario a los principios aceptados de gobierno constitucional y una ofensa tan grande que ha causado temores a las personas amantes de la libertad americana.

«Los redactores de la Constitución nacional temian tanto que se presentase un caso como este de dictadura ejecutivo, que especificaron que las reformas constitucionales deben hacerse por mediación del Congreso y con la aprobación de las dos terceras partes de los Estados, sin la sanción del Presidente.

«La propuesta enmienda vigésima primera está ahora ante los electores de los diversos Estados, bajo condiciones impuestas por los húmedos. Al parecer temen que no podrán obtener el triunfo en los 32 Estados restantes, si confían únicamente en los méritos de su lógica. Por lo tanto, el presidente Roosevelt les ha prestado la dignidad y el apoyo de su alto cargo.

«El pueblo americano aparentemente está dispuesto a que le depreciem el dolar, pero jamás consentirá que se le rebaje su moralidad».

Hasta conocer el resultado obtenido por las expediciones aéreas, el guardacostas americano no irá en busca de Jimmy Mattern

Al amanecer de hoy saldrá uno de los más poderosos aviones anfibios de la Rusia soviet en auxilio del aviador y ha dado seguridades de sus buenos deseos de ayudar en todo lo posible

WASHINGTON, julio 9. (AP).—Los guardacostas están esperando que se sepa el resultado de las expediciones aéreas organizadas para ir a buscar al aviador Jimmy Mattern, antes de ordenar la salida del vapor «Northland» para recoger al famoso piloto en las costas de Siberia.

Desde Nome, donde está anclado ahora el «Northland», su capitán informó a las autoridades de Washington que Mattern había pedido a sus amigos que pusiesen un avión a su disposición en Nome. Se supone que este sea el avión que vuela en dirección a Nome, con el piloto William Alexander.

Anteriormente se había recibido el siguiente mensaje del comandante del «Northland»:

«No hemos visto ningún avión americano. En Nome se espera la expedición. Las obligaciones del Northland son urgentes y es necesario que salgamos pronto en nuestros recorrido para llevar medicinas y provisiones a varios lugares de la costa de Alaska. Según nuestros informes Mattern está sano y salvo en un pueblo civilizado, y no haremos nada si no recibimos órdenes de ir a buscarlo.»

Los jefes del servicio de guardacostas manifestaron que por el momento no se le darían nuevas órdenes al capitán del Northland.

UN GRAN HIDROPLANO SOVIETICO IRA EN AUXILIO DE MATTERN

MOSCU, julio 9. (AP).—Con uno de sus más poderosos hidroplanos preparado para salir de Khabarovsk al amanecer de mañana rumbo a Anadyr, para prestar auxilio a Jimmie Mattern, aviador americano que está dando la vuelta al mundo, el Gobierno soviético anunció hoy que está desoso de dar facilidades al americano para que continúe el vuelo a Nome, Alaska, a cuyo efecto pondrá a su disposición lo que estime necesario.

Los funcionarios de la única organización civil soviética encargada de todos los trabajos del Artico, desde el mar de Barents al estrecho de Behring, no saben todavía, a causa de no haberse recibido detalles acerca del aterrizaje forzado de Mattern, qué es lo que necesita el piloto americano para continuar el vuelo.

Sin embargo se ha ordenado al mejor hidroplano conque cuenta el Gobierno en aguas del Extremo Oriente que salga mañana de Khabarovsk para Nadyr.

El piloto Levannovsky llevará mecánicos que podrán ayudar al aviador americano en la reparación de cualquier avería que pudiera haber recibido su aparato.

A causa de que las primeras informaciones de Anadyr mencionan que comenzó a fallar el motor del aeroplano de Mattern, se ha acordado que en caso de que así fuera Levanovsky vaya a Nome, Alaskka, para traerle un nuevo motor.

Se dice que el vuelo desde Khabarovsky hasta Anadyr exigirá por lo menos dos o tres días en las mejores condiciones de tiempo, pero como la región sobre la cual tiene que volar posee generalmente mal tiempo se supone que el hidroavión ruso no llegará a su destino hasta dentro de unos cinco días.

El hidroplano de Levanovsky es un trimotor Dornier Whale con capacidad para doce pasajeros y de tres a cuatro toneladas de carga.

Otro hidroplano soviético, que no está armado aún, ha salido por mar para Anadyr.

STEPHEN VINCENT BENET HA RECIBIDO LA MEDALLA ROOSEVELT POR SU LABOR

NUEVA YORK, julio 9. (AP.)—Esta noche se anunció que había sido concedida la Medalla Theodore Roosevelt al poeta Stephen Vincent Benet, por su distinguida contribución a la literatura americana.

James R. Garfield, presidente de la Asociación Memorial Roosevelt, dijo que el poema narrativo de Benet «El cadáver de John Broan», que recibió el Premio Pulitzer en 1928, fué la base de la selección.

Con la excepción del coronel Charles A. Lindbergh y el contralmirante Richard E. Byrd, el poeta es el más joven de los veintinueve americanos que ostenta Medallas de la Asociación.

Benet tiene 34 años de edad.

MURIO UN ABOGADO DE LA P. RICO SUGAR COMPANY

SAN JUAN, Puerto Rico, julio 9. (AP.)—William J. Gillarn, abogado de la Sorth Porto Fico Sugar Company, socio del bufete de Ronds, Dillingham, Mead, Neagle and Boyd, de Nueva York, falleció anoche de pulmonía. Tenía 39 años de edad.

Dos artistas obligadas a regresar de Europa por la fluctuación del cambio

Thelma Todd (izquierda) y Sally Eilers, famosas estrellas de Hollywood, que han estado trabajando en Inglaterra, regresaron a los Estados Unidos, diciendo que se habían visto obligadas a hacerlo, debido a las fluctuaciones del cambio. La foto fué tomada a su llegada a New York. Miss Eilers hizo un mal negocio cuando demandó que se le pagara su contrato en dólares, pero Miss Todd, salió ganando porque pidió que se le pagase en libras esterlinas.

MEDIDAS DEL GOBIERNO DEL ECUADOR EN FAVOR DE LOS PRODUCTOS AGRICOLAS

GUAYAQUIL, Ecuador, julio 9. (AP.)—El ministro de Hacienda, señor Augusto Alvarado Olea, ha venido a esta ciudad desde Quito con el propósito de atender a la solución de los problemas de la agricultura del litoral, cuyos productos se encuentran tan depreciados que han alcanzado límites sin precedentes.

M.E.C.D. 2016

SUPLEMENTO DIARIO EN ROTOGRABADO, DE ACTUALIDAD MUNDIAL

DIARIO DE LA MARINA

HABANA, LUNES, 10 DE JULIO DE 1933

PARA ASUNTOS RELACIONADOS CON EL DEPARTAMENTO GRAFICO llamar al Teléfono M-3775

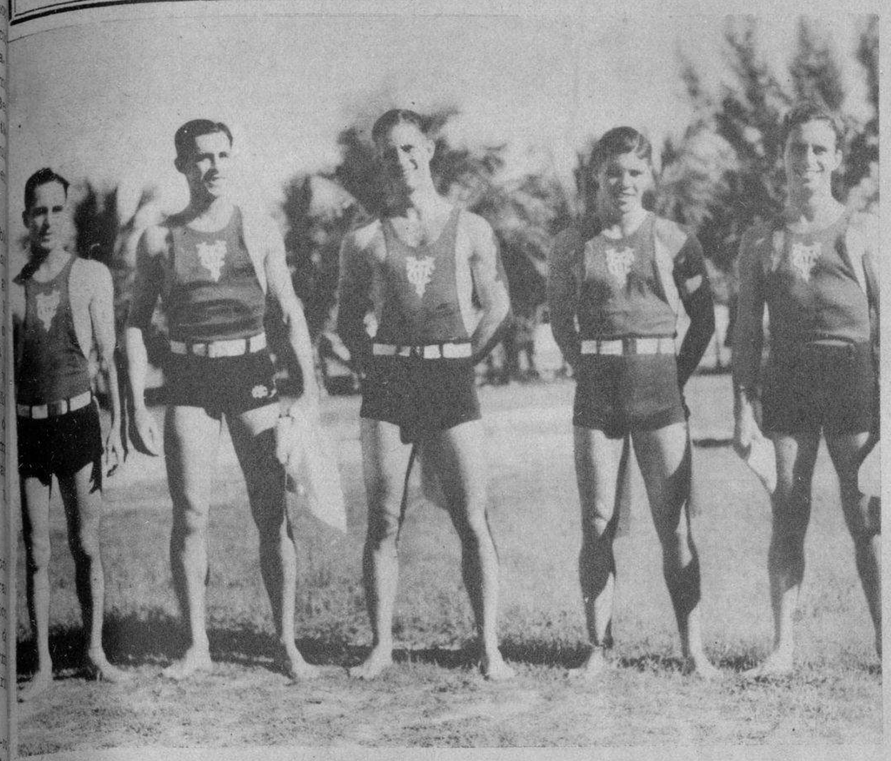

HE AQUI al crew vedadista, ganador de la regata de novicios, que dió término al "fiequismo" que les perseguía desde 1928. Aparecen en la foto, de izquierda a derecha: Arturo Finley, timonel; Manolo Suárez, stroke; Jesús de los Heros, número tres; Estrada, número dos y Dussaq, número uno

ANGEL AIXALA, Presidente del V. T. C. y "coach" del equipo de remo, tuvo la gentileza de conducir en su lancha a los repórters gráficos de la prensa habanera encargados de la información de las justas deportivas de ayer.

LOS "JUNIORS" del Vedado Tennis Club vencedores en las justas náuticas de ayer domingo frente al litoral del Reparto Miramar, fueron sacados de la canoa en hombros de sus compañeros al llegar a los terrenos del Club

(FOTOS B. V. B.)

DESDE muy temprano comenzó, en la mañana de ayer, el desfile de fanáticas y partidarios de los Clubs que tomaron parte en las regatas de remos celebradas con extraordinario éxito en el litoral del Reparto Miramar. En la foto aparecen un grupo de "marquesas" bien escoltadas situándose para formar la "vidriera"

LA CANOA vencedora del V. T. C., con su valiente tripulación de "juniors", momentos después de haber llegado a la meta con una enorme ventaja sobre su más cercano competidor

RAFAEL Posso, siempre diligente, atendió solicitamente a los únicos cronistas que presenciaron la regata. Aquí tenemos la lancha del cuarto poder, portando a Sergio Varona, Fernando del Castillo, Alberto Néstor Coronado y Rubén Otero, mientras Pancho Arango, Posso, Monino de Armas y Pertierra comentaban con entusiasmo las peripecias de la justa

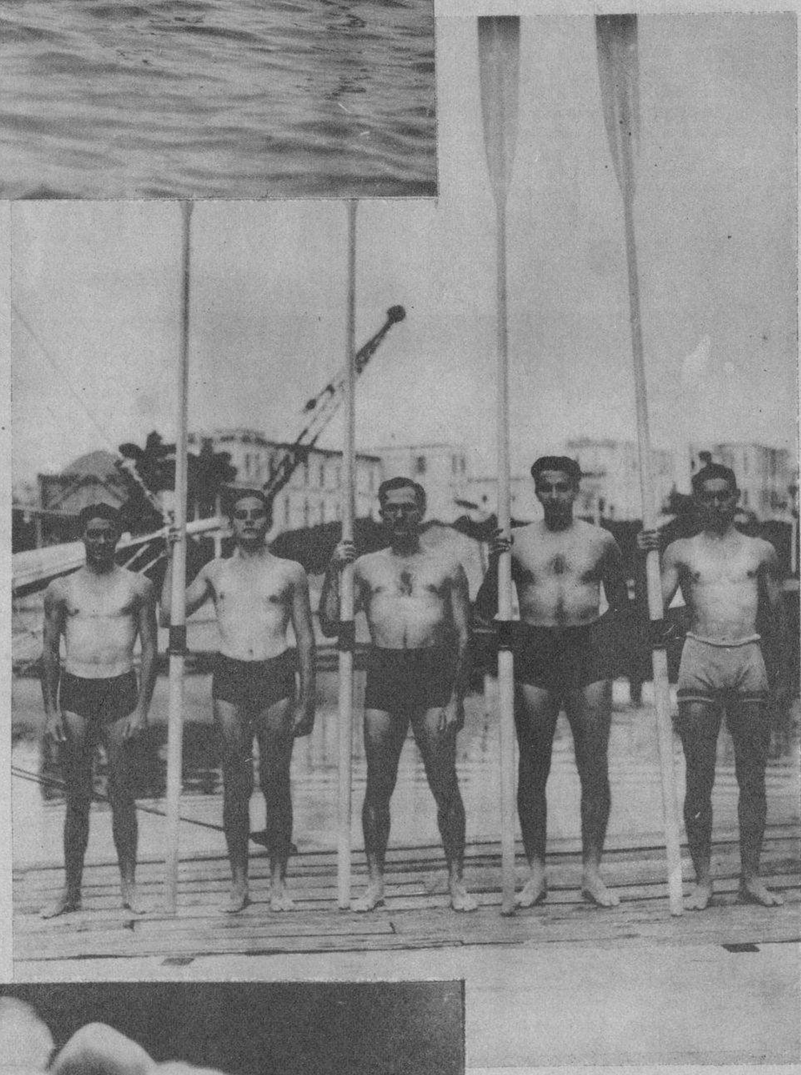

DESPUES de haber mantenido la supremacía de los remos durante algunos años, los Yatistas tuvieron que rendirse ayer ante el empuje de los novicios Marqueses, siendo superados por más de cuatro largos. La tripulación vencida la formaron: Juan Roca, timonel; Pillo Morales, stroke; Charles Rodríguez, número tres; Felo Torricella, número dos y Gastón Arellano, bow

(FOTOS ESPECIAL)

(FOTOS: B. V. B.)

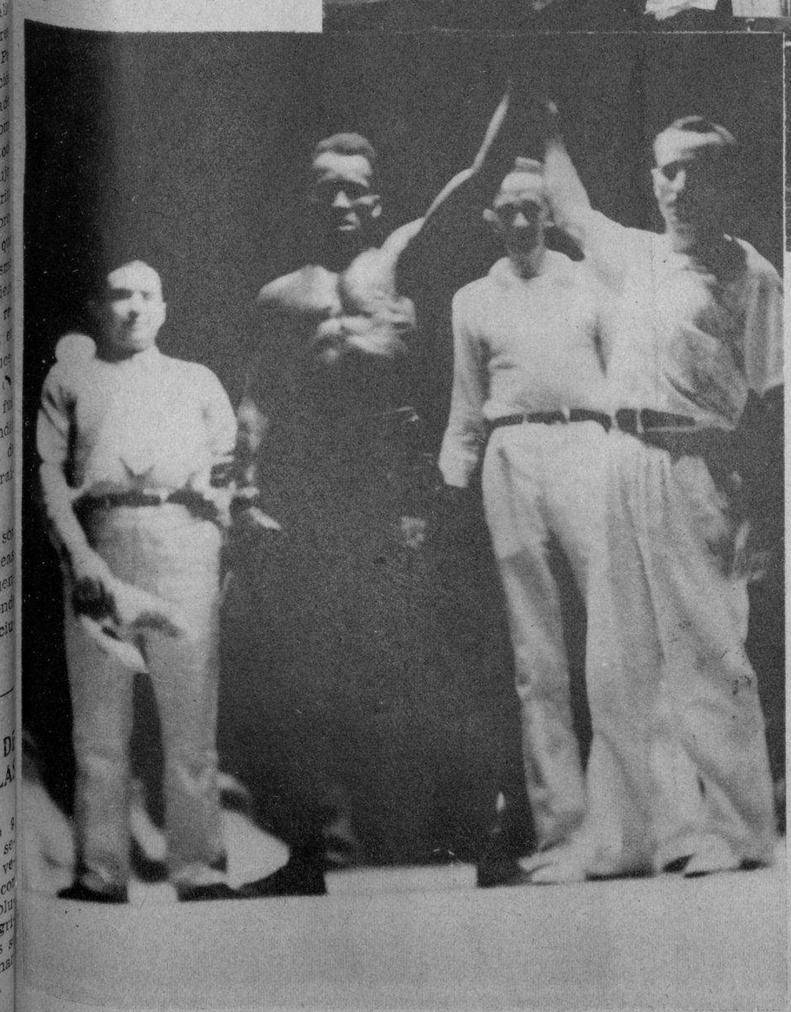

EN EL INTERESANTE match de boxeo celebrado en la noche del sábado en el ring del Stadium Cerveza Cristal entre Herrera y Morejón resultó vencedor Herrera por K. O. En la foto aparece Cuco Sánchez levantando el brazo del vencedor de ese encuentro

(Foto Agraz)

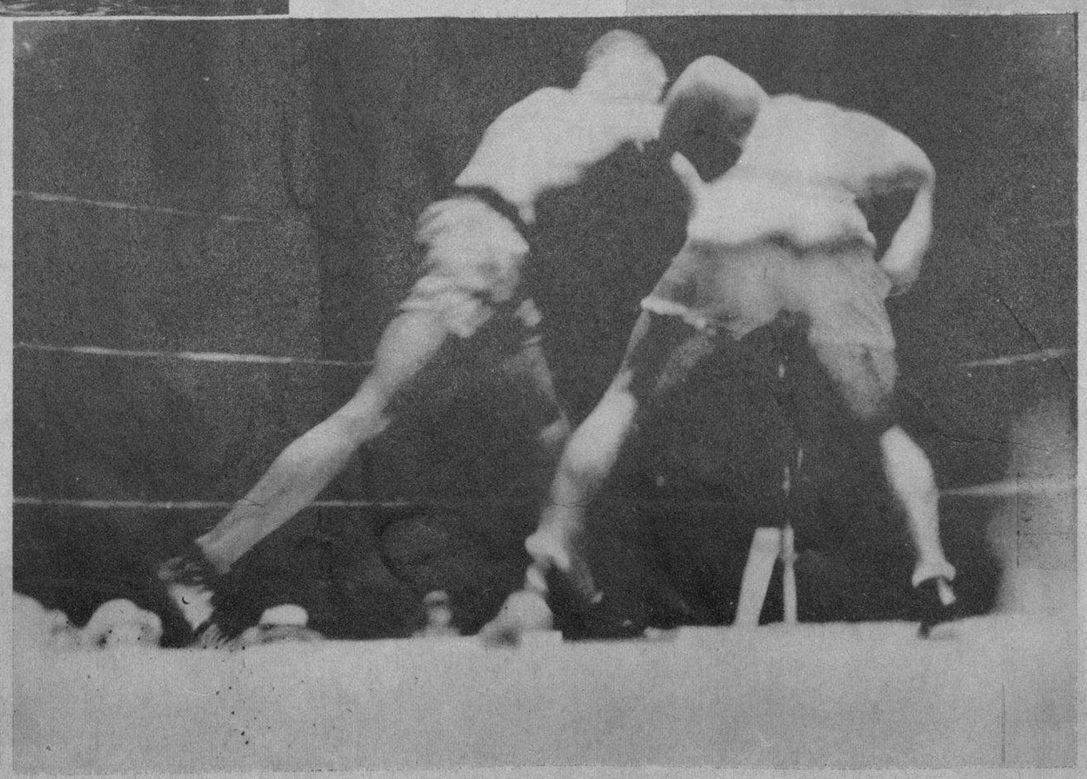

UN INTERESANTE momento del match entre Herrera y Morejón. Una buena derecha al estómago al romperse las hostilidades, en el primer round del encuentro ganado por Herrera por K. O.

(Foto Agraz)

M.E.C.D. 2016

DISTINGUIDO grupo de señoras y señoritas que asistieron a la comida organizada por el Casino Español de la Habana en honor de la señorita Margot Blanco, estrella del team de natación de la mencionada sociedad

EN EL HERMOSO balneario que posee en la Playa de Marianao el Casino Español de la Habana, tuvo lugar, la noche del viernes, la simpática fiesta homenaje en honor de la señorita Margot Blanco, quien representó brillantemente al Casino en las competencias de natación y diving celebradas con tanto éxito en la piscina del Hotel Nacional

ANOCHE, en el Teatro Payret, tuvo lugar ante una numerosa concurrencia la función homenaje en honor de Luisa María Morales, la bella y distinguida cantante cubana tan admirada por el público. En la foto aparece el grupo de artistas que tomó parte en dicha función

SRTA. MERCEDES Casas que acaba de graduarse recientemente con las más brillantes calificaciones en el Conservatorio de Música y Declamación de la Habana recibiendo el título de Profesora de Piano

(FOTOS: PRENSA

(FOTO A. G. E.)

SRTA. FULGENCIA Alvarez, que acaba de ser objeto de un merecido homenaje de simpatía por parte de sus condiscípulas con motivo de haberse graduado, con nota de sobresaliente, en los exámenes de fin de curso de la carrera de comercio

EN LA NOCHE del sábado y en la Parroquia de San Francisco de Paula, Víbora, tuvo lugar la boda de la señorita Hortensia de Freixas con el joven Manuel Muñiz Angulo. En la fotografía aparecen los contrayentes y un grupo de invitados momentos después de haber terminado la ceremonia

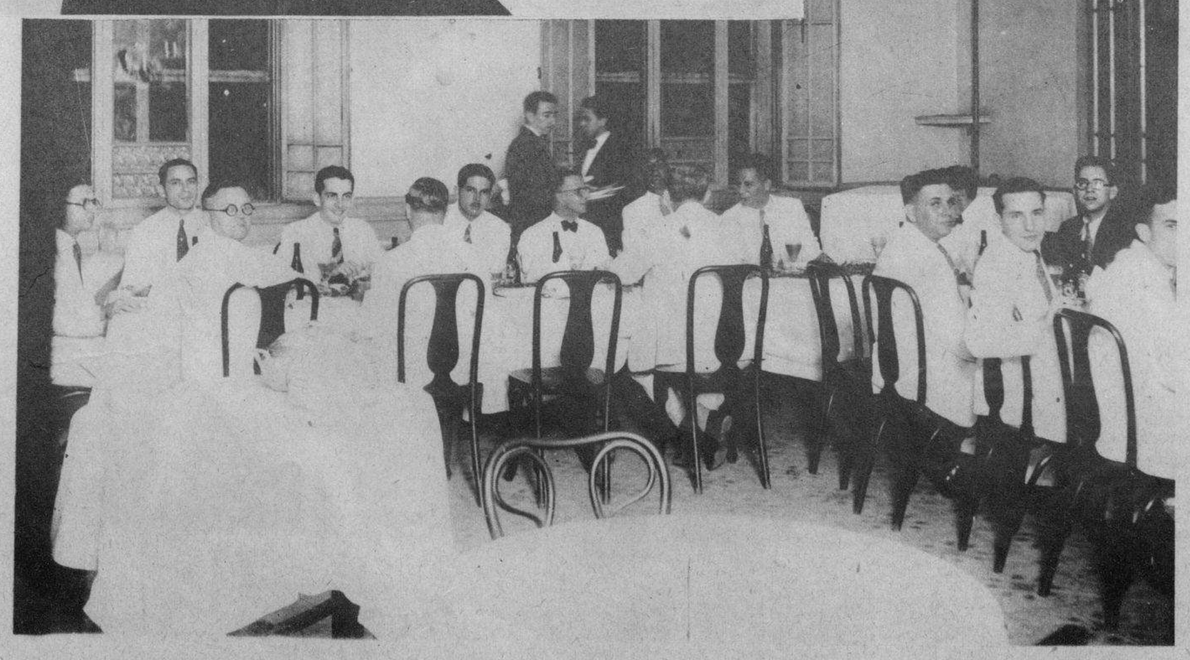

EN CAMAGUEY tuvo lugar en la noche del sábado un banquete en honor del Dr. Rafael Febles Díaz, organizado por los farmacéuticos con motivo de haber sido nombrado el señor Díaz Delegado de Farmacias en dicha ciudad

M.E.C.D. 2016

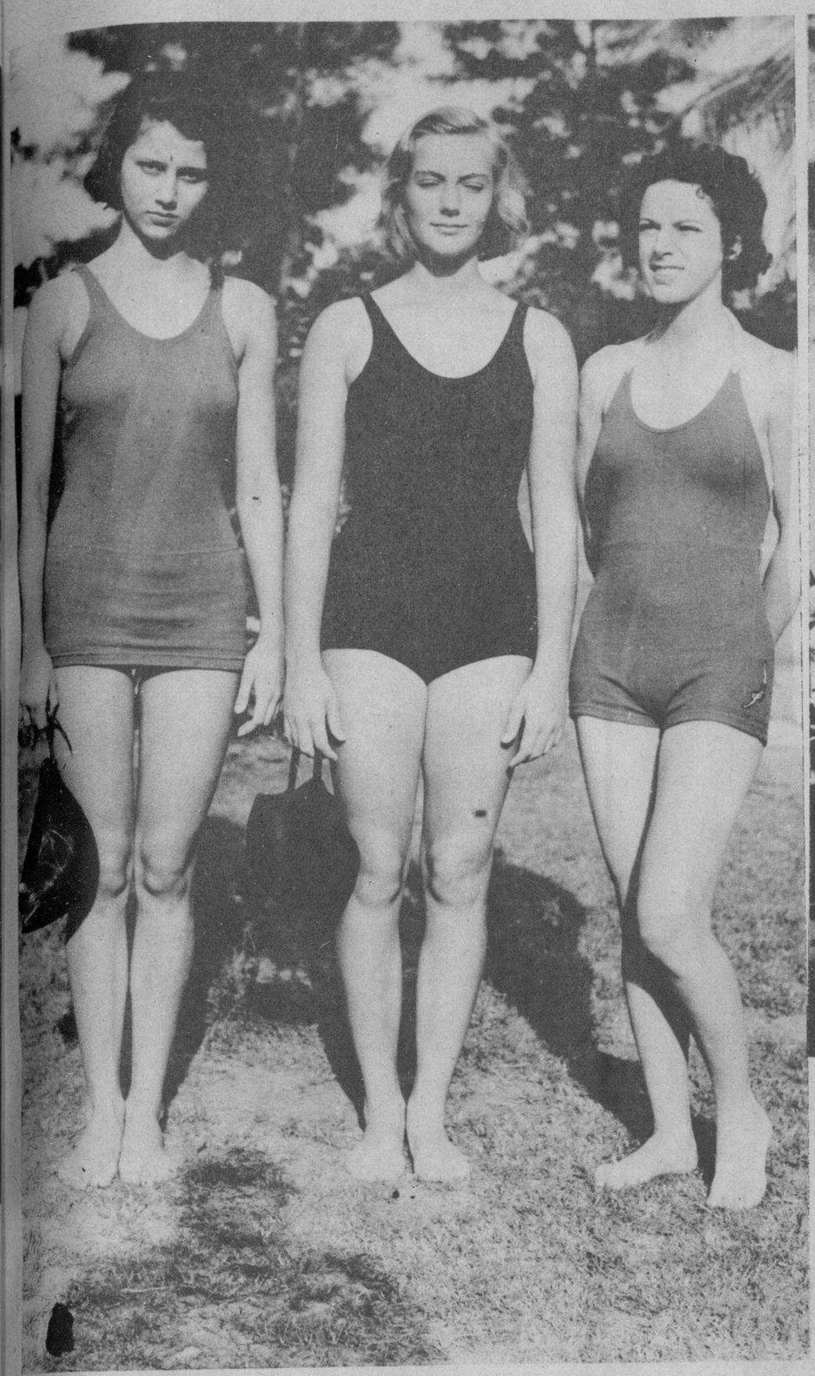

LAS TRES estrellas del Círculo Militar, que tanto se distinguieron en las interesantes competencias de natación y diving llevadas a cabo recientemente en la piscina del Hotel Nacional: María Carlota Llanio, Margaret Chapman y Georgia Pratt

LORENZO del Portillo, Roberto Rey, Agustín Argüelles, Benito Argüelles y Carlos Rosa (timonel), componentes del equipo del Habana Yacht Club que tomaran parte en las clásicas competencias de Varadero que se celebrarán el día 30 de este mes

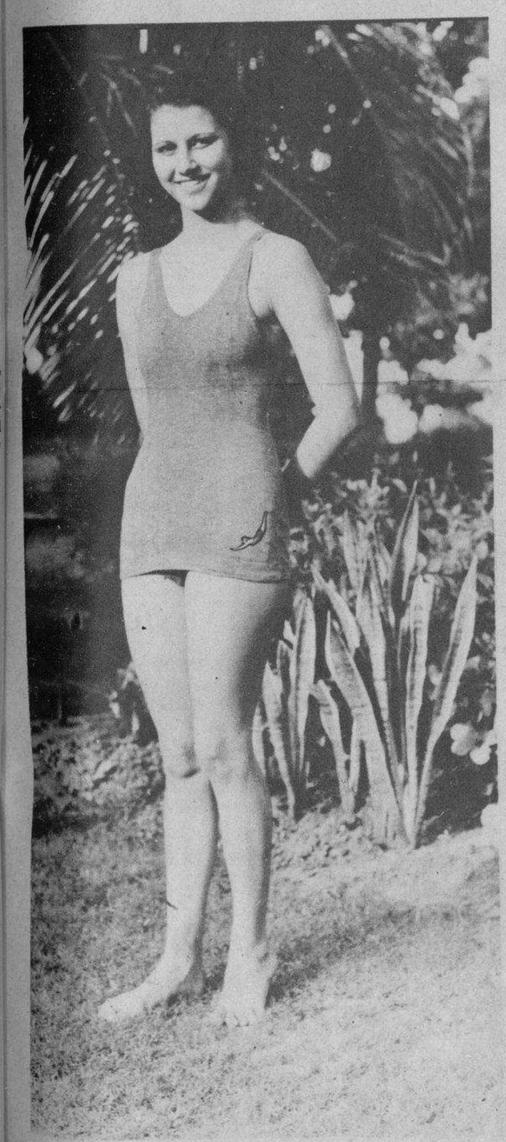

GENTIL competidora por el Casino Español. Srta. Margot Blanco, que en las recientes competencias de natación y diving, defendió los colores de la decana sociedad de Prado 71, realizando brillantísimas demostraciones

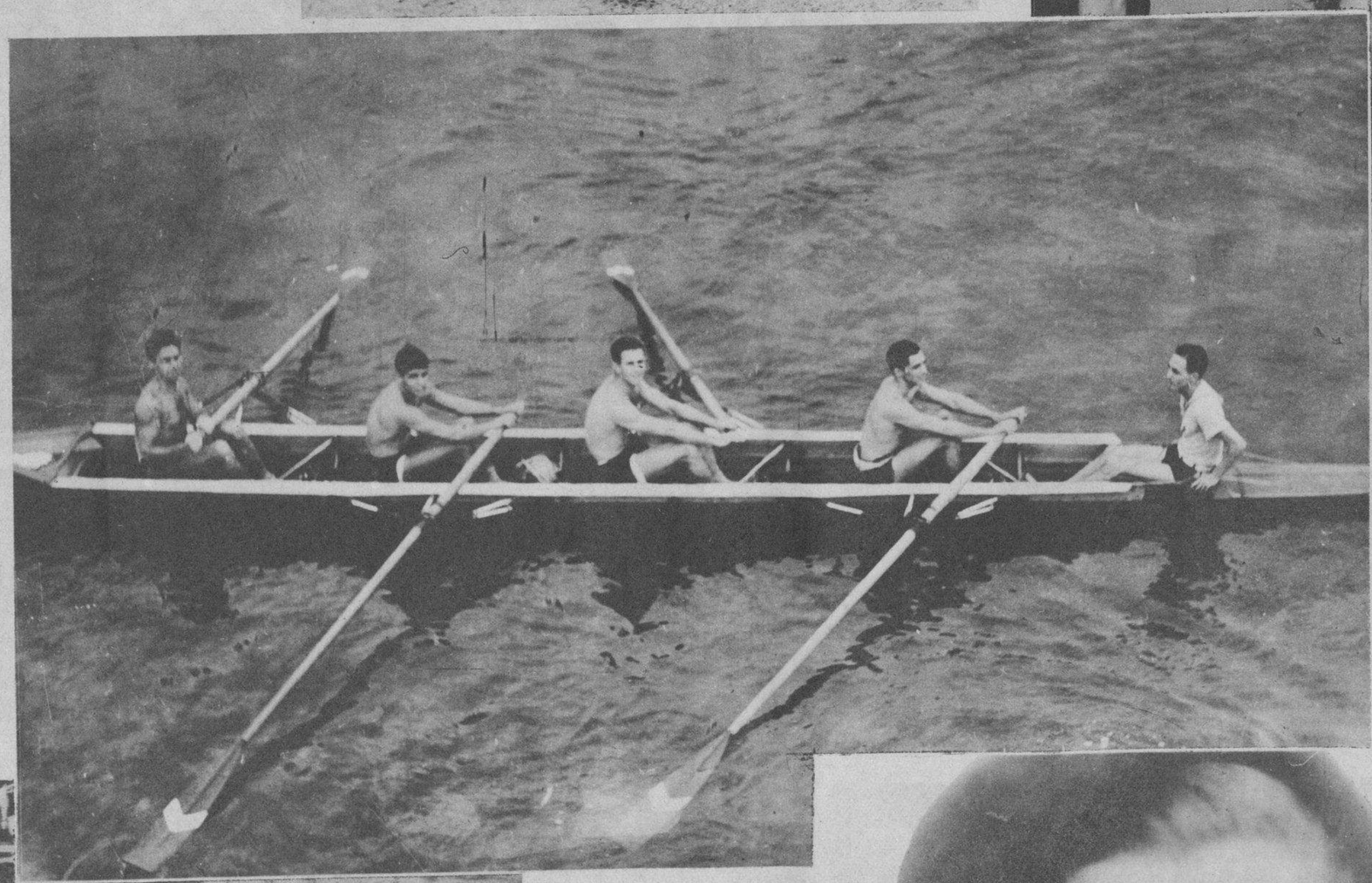

SRTA. MARIA Carlota Llanio, estrella del equipo presentado por el Círculo Militar y Naval, que impuso un nuevo record en los 50 metros libres en las eliminaciones llevadas a cabo en la piscina del Hotel Nacional

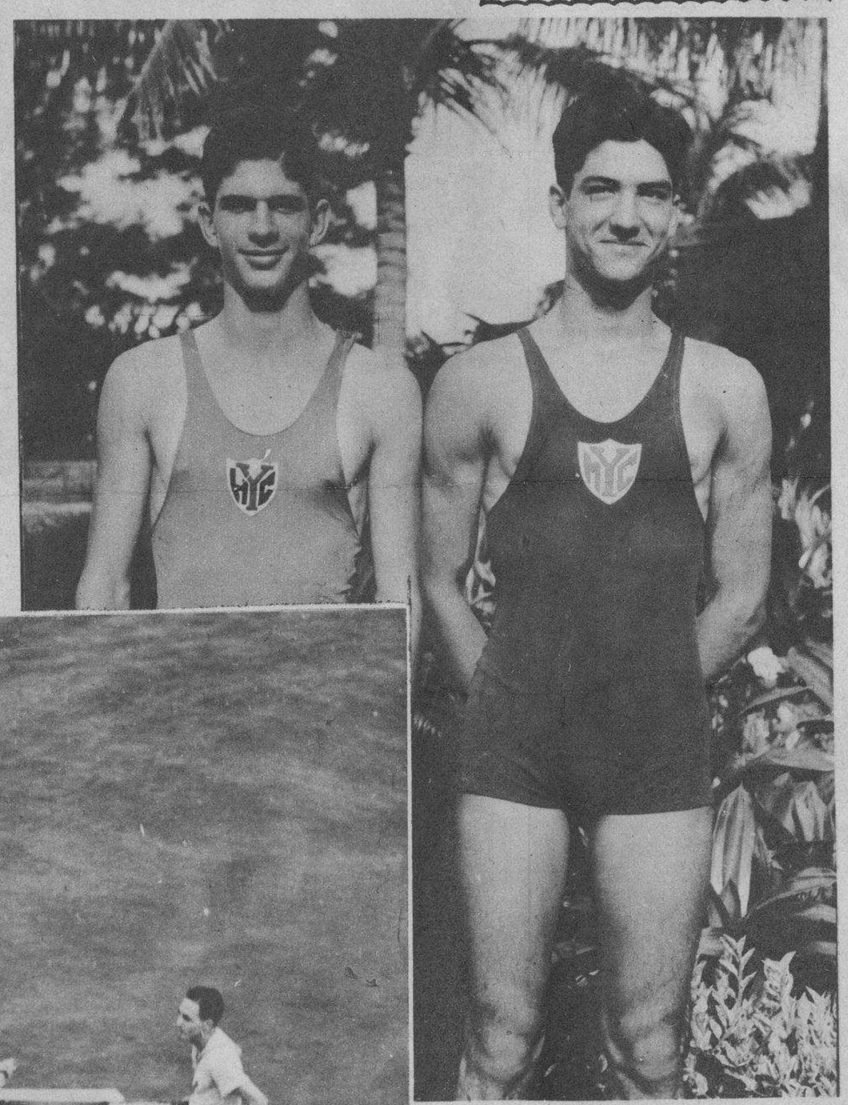

"MOSQUITO" de Armas, notable nadador del Habana Yacht Club y Franz Debeche, estrella del Miramar, que compitieron en los finales de los 100 metros, en las justas de natación del Hotel Nacional

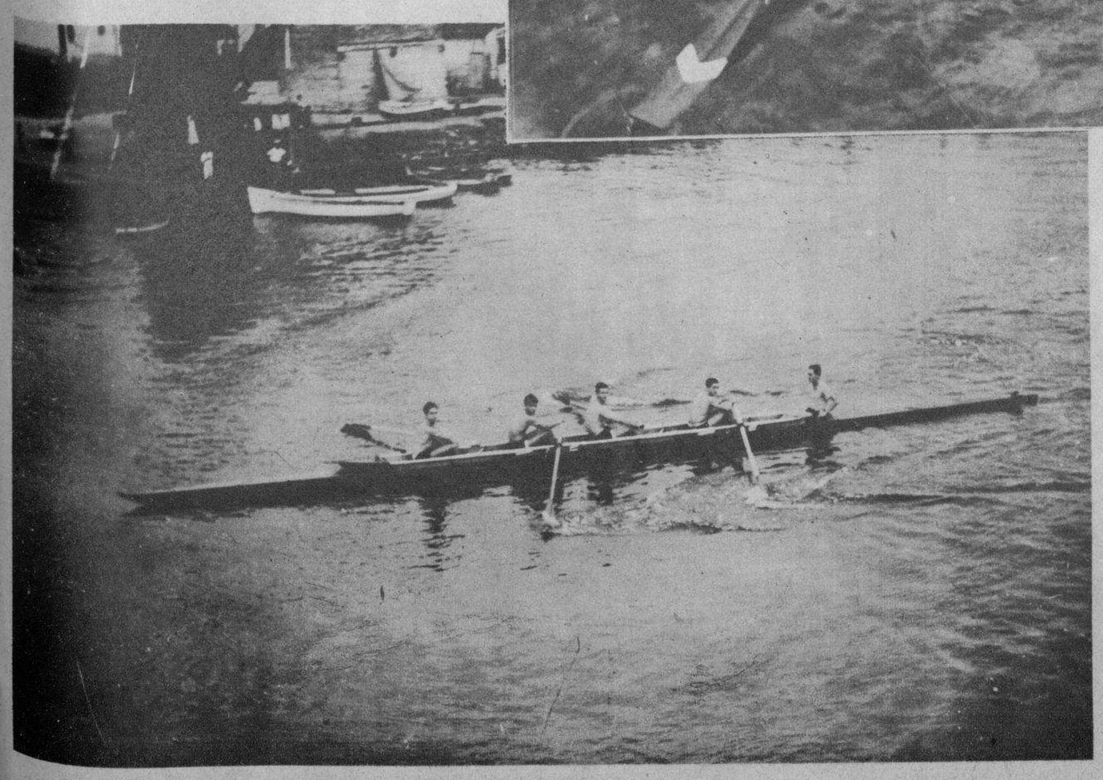

HE AQUI a los novicios del Vedado Tennis Club a quienes parece no disgustarles el "figurao", posando ante nuestro fotógrafo, momentos antes de empezar las interesantes competencias de ayer domingo. Evento en el que resultaron triunfadores

LOS "SENIORS" del Vedado Tennis Club tienen fundadas esperanzas de "sorprender" en las clásicas competencias de Varadero, que, como saben nuestros lectores, tendrán lugar el día 30 de este mes. Por lo menos en las prácticas están realizando una brillantísimas demostraciones

SRTA. ALICIA Dopico, simpática competidora del Miramar Yacht Club, que se vió forzada a retirarse de las competencias celebradas en la piscina del Hotel Nacional al sufrir un inesperado desmayo en la prueba de los 100 metros libres. Alicia, tan modesta como valiosa, es una de las mejores nadadoras de Cuba

ULTIMOS LIBROS

SOURCES DE LA VIE. Voronoff.
CHEMIN DE CHANGHAI. Champly.
LES FILLES DU PASTEUR. Lawrence
L'AMOUR A HONOLULU. Royer.
MARIE-ANTOINETTE. Nezelof.
HISTOIRE DE DEUX PEUPLES. Bainville.
LA CHATTE. Colette.

CASA BELGA

O'REILLY 59

M.E.C.D. 2016

BARRIO ESPAÑOL de la verbena celebrada en los salones del Club de Ferreteros, en la noche del sábado fiesta social que reunió en los salones de la simpática sociedad que tiene su sede en la Calzada del Cerro, un grupo selecto de señoras y señoritas de esta capital

(FOTOS B. V. B.)

ASPECTO de parte del público que asistió a la fiesta bailable ofrecida por la Sociedad de Vendedores del Comercio de la Habana, en los Jardines de la Cervecería Polar

GRUPO de asistentes a la fiesta celebrada en la tarde del domingo en el Salón Ensueño de los Jardines de La Tropical, por la Sociedad Naturales de Coaña, acto que resultó lucidísimo

LA EXPOSICION Femenina de Pintura y Escultura abierta en la tarde del pasado sábado en los salones del Círculo de Bellas Artes se ha visto favorecida por la afluencia de mucho público. En la fotografía aparece un grupo numeroso que asistió al acto de la inauguración

LOS HIJOS del Ayuntamiento de Trabada también celebraron la fiesta dominical con un almuerzo en uno de los merenderos de los Jardines de La Polar

EN LOS HERMOSOS salones de la Asociación de Dependientes del Comercio de la Habana se celebró, en la noche del sábado, una brillantísima verbena, acto que se vió favorecido con una extraordinaria concurrencia

(FOTO B. B. V. P.)

EN LOS SALONES del Club Hispano de esta capital tuvo lugar, en la noche del sábado, una animadísima fiesta social a la que asistió un numeroso grupo de asociados con sus familiares. Aparecen en esta fotografía algunos de los concurrentes a la misma

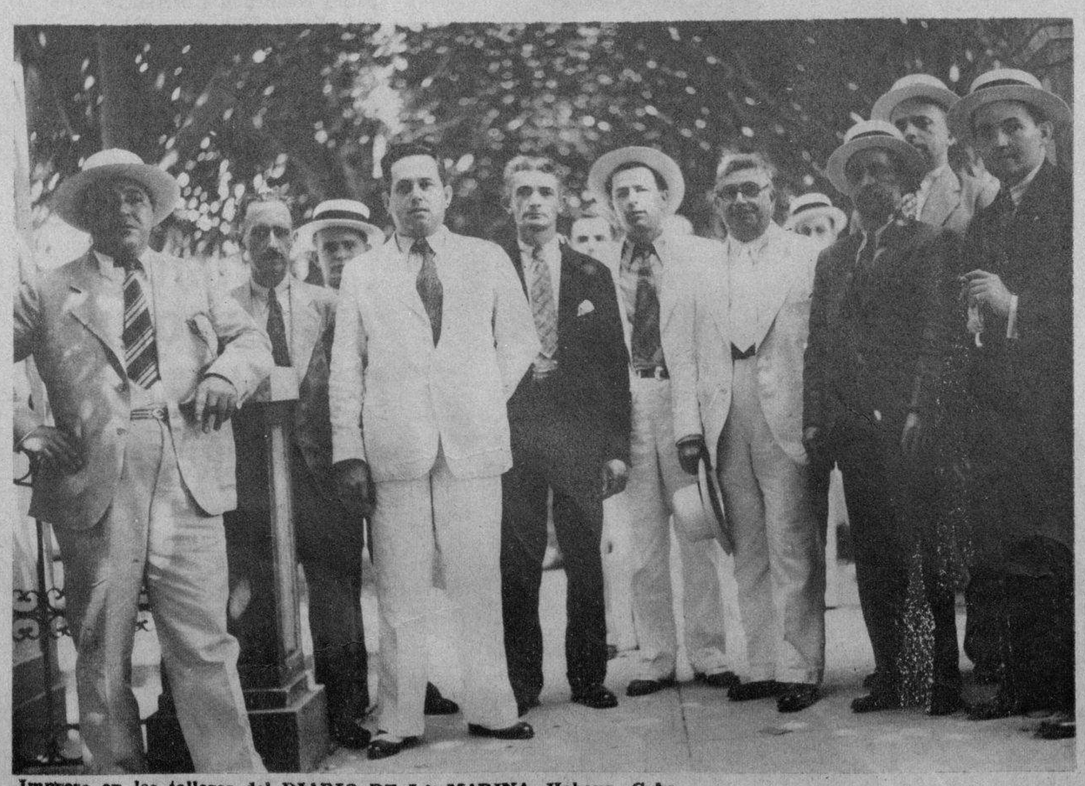

COMISION organizadora del festival celebrado en los hermosos jardines de La Polar, en la tarde de ayer, por la Sociedad "Unión de Vendedores de la Habana", fiesta que resultó brillantísima

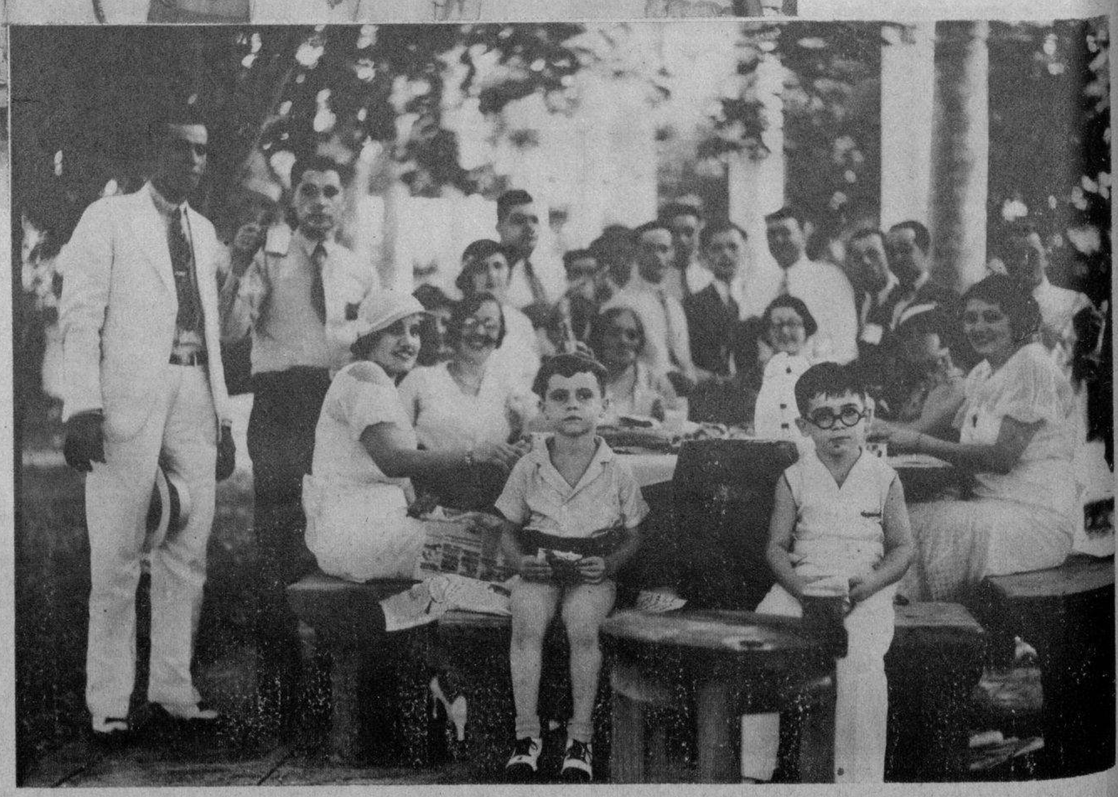

LOS SOCIOS DE "Hijos del Ayuntamiento de Reguera y de Cangas de Onís" se reunieron en la tarde de ayer en los Jardines de la Cervecería La Polar, donde celebraron una clásica merienda. En la foto aparece el grupo de los organizadores de esa fiesta

(FOTOS B. V. B.)

Impreso en los talleres del DIARIO DE LA MARINA. Habana, Cuba.

M.E.C.D. 2016