1A SECCION 1

SERVICIO DE THE ASSOCIATED PRESS. Esta queda autorizada para usar nuestro servicio y noticias de información.

HILO DIRECTO CON NUEVA YORK

DIARIO DE LA MARINA

El DIARIO DE LA MARINA es el periódico más antiguo de Cuba. Fué fundado en el año mil ochocientos treinta y dos.

SERVICIOS ESPECIALES DE ESPAÑA

1A SECCION 1

AÑO CIENTO UNO.—NUMERO 186. ACOGIDO A LA FRANQUICIA POSTAL HABANA, JUEVES, 6 DE JULIO DE 1933.—SANTOS ROMULO Y LUCIA. TIEMPO PARA HOY: BUENO EJEMPLAR: 5 CENTAVOS

CONCEDIDAS TODAS LAS GARANTIAS PEDIDAS POR LOS REPRESENTANTES DE LA OPOSICION

Se esperan acuerdos de importancia en breve

Los delegados de la Oposición salieron muy optimistas de la entrevista celebrada ayer tarde con el Embajador Mr. Welles. Hoy se reunirán los delegados universitarios en la Academia

La normalidad constitucional quedará restablecida, se afirma, en la próxima semana. Los presos que sufren condena serán objeto de atención por parte de los delegados del Gobierno

IMPRESIONES

La grandeza de los Estados Unidos ¿a qué se debe?

¿A sus recursos naturales? ¿A las inmigraciones de Europa, que les proporcionaron una población homogénea, amante del trabajo, fuerte y disciplinada? ¿A su peculiar formación, libre de las trabas aduaneras y de los prejuicios, resabios e impedimentos históricos que tanto dificultan el curso de la vida en el viejo continente?

¿Qué duda cabe que todos esos factores hubieron de influir en la prosperidad y hegemonía norteamericanas? Ellos, los norteamericanos, no forman un pueblo de seres infalibles. Ni más sabios, ni más justos, ni más perversos, ni más díscolos que los demás, han alcanzado, no obstante, una estatura política análoga a la de sus congéneres europeos más ilustres, y una riqueza material infinitamente mayor.

Que las circunstancias los favorecieron, es innegable. Pero lo es igualmente que las circunstancias (por otro nombre, la Fortuna) sólo se traducen en un bien transitorio si los hombres no saber sacar de ellas el provecho indispensable para convertirlas en bienes permanentes.

No se debe a los recursos inagotables del suelo americano, ni a otros factores propicios el esplendor de la patria de Edison, aunque no puede negarse la positiva influencia que tuvieron en ese auge extraordinario.

Débese, sí, a la declaración de ciertos principios de ética política en los comienzos de su vida como nación soberana e independiente, y, sobre todo, a su estricta observancia al través del siglo y medio transcurrido desde entonces.

Sin ellos, de nada les valieran los recursos naturales de su territorio enorme, ni las excelencias de las inmigraciones, ni el conjunto de episodios que auparon a los Estados Unidos hasta lo cimero en el predominio universal.

Esos principios, que son para el espíritu de ciudadanía del yanqui lo que las Tablas de la Ley para los israelitas, constituyen la verdadera clave de lo que a menudo se atribuye a otros factores.

Aquellos cincuenta y seis firmantes de la Declaración de Independencia fueron oídos por sus contemporáneos y por sus descendientes cuando establecieron las bases morales de la nación americana.

El ilustre Embajador de los Estados Unidos en Cuba las recordaba anteayer, en el **American Club.**

Esos preceptos son infinitamente más importantes para las generaciones que vinieron después, que la evolución industrial, la explotación de las riquezas naturales y los aumentos posteriores del territorio. Sin ellos, sin su estricta observancia, pese a las extraordinarias condiciones físicas de los Estados Unidos, a estas horas la patria de Washington se hubiese atomizado en una serie de repúblicas muy independientes y muy soberanas, pero donde el título de ciudadano sería el simple mote huero con que los sátrapas políticos halagarían la vanidad de sus mesnadas dolientes y exprimidas.

Y a donde, desde luego, no se hubiesen encaminado las corrientes migratorias europeas, ni se hubiese desarrollado su prodigiosa economía, ni la civilización del viejo mundo hubiera reteñado allí con el vigor con que lo hizo.

Hoy los españoles residentes en la Habana manifestarán a México, en la persona de su representante en Cuba, cuán honda gratitud deben a la nación hermana por el empeño que demostró en dar con los aviadores perdidos.

México puso en la búsqueda de los dos héroes españoles el frenesí de una empresa nacional. El Destino no quiso que encontraran ni a los aviadores ni sus cadáveres, quizás porque le plugo que la gloria quedase eternamente flotando sobre el misterio para acrecentar la belleza de la hazaña.

Quizás también porque decidió que los dos aviadores no tuviesen por lecho funerario el obscuro hueco de una sepultura, sino el ámbito inconmensurable de una nación ilustre.

No podemos decir con el vate, refiriéndonos a Barberán y a Collar:

Tanto luchar con el destino en guerra
para hallar cuando todo ha concluído,
una mísera tumba que se cierra
con un poco de tierra
y otro poco de olvido!

Porque sobre la tumba de esos héroes ni ha podido caer la tierra ni caerá jamás el olvido.

UNA GRAN PARTE DE LAS MEDIDAS DE GARANTIA SUGERIDAS POR LOS OPOSICIONISTAS HA SIDO ACEPTADA POR LOS REPRESENTANTES DEL PRESIDENTE DE LA REPUBLICA

Anoche, terminada la reunión de los delegados oposicionistas en la Embajada de los Estados Unidos, el Honorable Sumner Welles, representante diplomático norteamericano, hizo entrega a los periodistas de la siguiente nota:

«He tenido esta tarde la satisfacción de comunicar a los señores delegados de la Oposición que los señores representantes del Presidente de la República se han mostrado conformes con una gran parte de las medidas de garantía sugeridas por los sectores de la Oposición para el desarrollo de las negociaciones de la Mediación, y que las demás están siendo objeto de la consideración más favorable por parte de las autoridades del Gobierno».

Terminó ayer, a las siete de la noche, la reunión de los delegados oposicionistas con el Embajador Sumner Welles.

Esta, como las anteriores, se verificó en la Legación de los Estados Unidos.

Los señores delegados, al salir de la Embajada, se mostraron satisfechos del resultado de la sesión, aun cuando no hicieron declaraciones a los periodistas.

Consignamos con gusto que las impresiones que nos produjeron los delegados de la oposición luego de la conferencia de ayer con el Embajador Welles son francamente optimistas.

Para la semana venidera se esperan acontecimientos relacionados con la normalidad constitucional.

EN LA ACADEMIA DE CIENCIAS, HOY

Para hoy a las nueve de la mañana están citadas las 22 delegaciones que ostenta la representación de las 11 Escuelas de la Universidad en la Asamblea de la Mediación.

Los delegados—según se anuncia—celebrarán un cambio de impresiones en la Academia de Ciencias con relación a las reformas de la Constitución y del Código Electoral que serán emprendidas por los sectores oposicionistas.

Por la tarde, en la propia Academia de Ciencias, se reunirán las delegaciones universitarias con los diez sectores oposicionistas, el rector y los decanos de tres Facultades.

WELLES Y LOS DELEGADOS GUBERNAMENTALES

Podemos decir que los delegados del Gobierno señores Ruiz Mesa, Averhoff y Herrera, mantuvieron durante la entrevista que celebraron con el Mediador una actitud comprensiva y de franca cooperación hacia el éxito definitivo de la Conferencia conciliadora.

La entrevista se desarrolló armónicamente y dentro de un gran espíritu de transigencia por parte de la representación gubernamental.

LA MEDIDAS DE GARANTIAS

No es menos seguro que de acuerdo las partes contendientes, las medidas de garantías previas solicitadas por los oposicionistas como paso hacia la Mediación, no ofrecerán dificultades.

LAS REFORMAS CONSTITUCIONALES

A pesar de lo que se ha dicho en contrario las Reformas Constitucionales que se intentan vendrán a complementar la tarea de la Mediación. Esa tarea con el establecimiento de medidas previas de garantías, servirán de base a la Reforma.

LAS REFORMAS ELECTORALES

Han sido designados para integrar la sub-comisión que estudiará la Reforma Electoral, los señores Wifredo Albanés, Santos Jiménez, Nicasio Silverio, Jorge Mañach y Félix del Prado.

Sabemos que entre esas reformas al Código Electoral responderán a preceptos contenidos en la Carta Fundamental de la República, pues se hará materia constitucional la prohibición de las amnistías electorales en casos dolosos y la especificación de que para modificar el Código Electoral se necesite un «quorum» de las tres cuartas partes del Congreso.

CONFERENCIAS DEL EXPERTO ELECTORAL

El experto electoral Mac Bain celebró dos entrevistas ayer. La primera en el Hotel Nacional, con el embajador Welles y la segunda con el doctor José V. Tapia, presidente del Tribunal Superior Electoral.

FRACASO LA CONFERENCIA ECONOMICA MUNDIAL

ALTOS JEFES DE SANIDAD QUEDAN CESANTES

Un meteorologista cubano demuestra que los aviadores Barberán y Collar cayeron al mar, y alienta la esperanza de encontrarlos aún

La luz que vió el semaforista de Frontera, era la señal que los aviadores hacían con las luces de bengala. Fueron arrastrados por la corriente del Golfo a tres millas por hora, hacia Campeche. Pueden haber sido recogidos por algún barco dedicado a la pesca

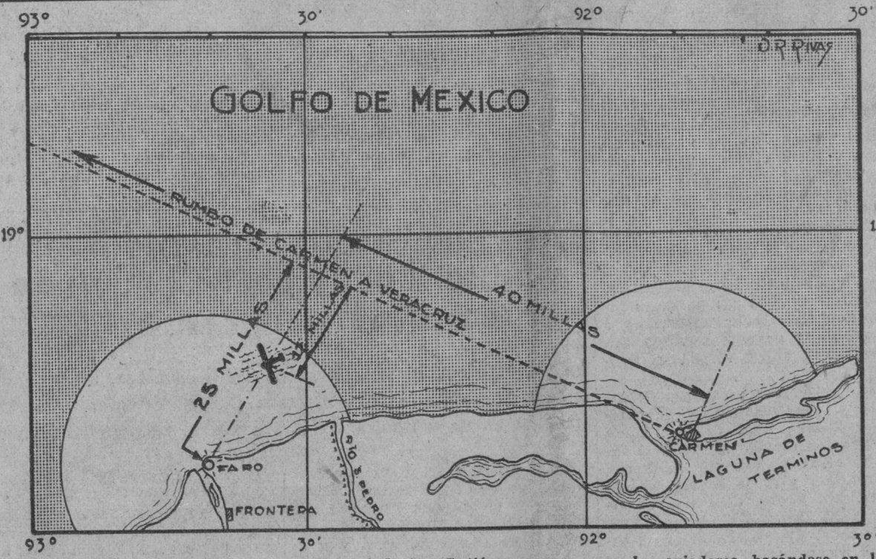

Gráfico mostrando el lugar en que supone el doctor Gutiérrez que cayeron los aviadores, basándose en la luz divisada por el semaforista de Frontera.—(Véase el texto para más detalles).

La ciencia para buscar la solución de un problema recurre en primer término a la interpretación de hechos observados, en segundo a hechos observados relacionados con otros que son supuestos y en tercero a la explicación de hechos supuestos.

En el primer caso la interpretación científica de tales hechos conduce a la verdad; en el segundo caso la relación de los hechos observados con los supuestos conduce al mismo resultado y en el último caso, la interpretación de los hechos supuestos, dentro de la lógica y el raciocinio, obtiene el fin propuesto.

En el caso de la pérdida de los aviadores Barberán y Collar nos encontramos en presencia de aquél en que existen dos hechos observados y uno supuesto. Uno de los hechos observados es el paso por ciudad Carmen (Campeche) a las 10:45 a. m. en donde se les advierte por medio de señales convenidas que vuelen con PRECAUCION POR MAL TIEMPO; el otro hecho observado es, que en consecuencia al aviso, los aviadores realizan una doble circunferencia sobre Carmen, demostrando haber interpretado la señal e inmediatamente continúan volando, tomando la dirección al Oeste sobre la costa, esto es, se internan en el mar. Como complemento adicional para dar más veracidad al primer hecho referido, podemos decir que todas las versiones sobre el paso A POSTERIORI del «Cuatro Vientos» por Villa Hermosa (Tabasco) y Tejería (Veracruz) no han tenido confirmación.

El hecho supuesto es que infiriendo por las pruebas obtenidas que el vuelo se desarrollaría entre Carmen y Veracruz, al ocurrir el accidente, éste tuvo forzosamente que verificarse sobre el mar, por lo tanto, la verdad científica es que los aviadores hay que buscarlos en el mar, no en la tierra.

Ahora, aplicando los mismos principios para saber en qué lugar del mar han caído, tendremos: hay dos hechos observados y uno supuesto; el primero es la LUZ RARA Y EXTRAÑA vista en la noche de los hechos por el semaforista del Faro de Frontera (Tabasco) al principio fija, después «que se enciende y que se apaga», esto es, intermitente y que llegó a apagarse completamente.

Este hecho hay que explicarlo bien; la luz rara y extraña, es algo que el semaforista no está acostumbrado a ver, por lo tanto, no pueden ser luces de náufragos de buque, si él hubiera observado antes, en su vida, una luz de una antorcha de bengala en seguida la hubiera identificado como de semejante origen. Por otra parte, sólo se explica las fases que se observaron en la luz por estar ella sobre un objeto que al garete o a la deriva está muy cerca del límite de visibilidad del semaforista. Mientras luce permanentemente es que está dentro del círculo de visibilidad, cuando parpadea o luce intermitentemente el fenómeno es debido a los eclipses que sufre por la interposición de las pequeñas olas del mar en el mismo límite, dejándose de percibir cuando está fuera del citado círculo.

El otro hecho probado es que el aparato según datos que figuran en las páginas del Anuario aeronáutico de Hirschauser y Dollfus (E. S. Martí) asciende en 17 minutos 38 segundos 4 mil metros. Partiendo del hecho de que volaba a unos mil metros al pasar por Carmen y que entonces Barberán y Collar empezaron a remontarse para pasar sobre la tormenta y si en su ruta a Veracruz la velocidad era de 215 kilómetros por hora, encontraremos a qué distancia se hallaban de dicha ciudad cuando alcanzaban los 5 mil metros de elevación. El cálculo nos demuestra que a 40 millas náuticas de Carmen el «Cuatro Vientos» alcanzaba el «techo» de 5 mil metros.

Pero en esa región de la atmósfera el agua no puede existir en estado líquido sino sólido, y si el aparato llevaba algún aditamento como dicen Torres Menier y Riverí en sus declaraciones a la Prensa que le fué colocado al aparato por los mecánicos de Columbia ayudando al mecánico Madariaga; ¿no pudo dicho aditamento sufrir modificaciones por causa de la lluvia que primero encontró el avión en su vuelo y que al remontarse a regiones de excesiva frialdad solidificase el agua en hielo y el aditamento modificado por esa causa ser el causante de la falta de funcionamiento del motor y sobrevenir la caída que tan fatal ha sido? Partiendo pues, del hecho narrado, que es el supuesto de esta cuestión nos encontramos que VOLPLANEANDO y tomando como punto visible el más cercano que tenían los aviadores, que era la torre del faro de Frontera, el «Cuatro Vientos» acuatizó dentro del círculo de visibilidad de la luz del faro, que es de 15 millas de radio, lo que explica perfectamente la existencia de la luz rara y extraña vista por el semaforista que tiene a su disposición aparatos ópticos como catalejos marinos, gemelos, etc. Pues los aviadores al llegar la noche y verse frente a un faro consideraron lógico encender las antorchas de luces de bengala que llevaban dentro del aparato, en señal de auxilio y para dar guía a los que los buscaran.

Vemos pues, que los aviadores han caído en el mar y que el lugar de la caída ha sido frente al Faro de Frontera.

Aceptado eso veamos cómo pueden ser encontrados.

La corriente marina en ese sitio se reporta por la Hidrographic Office de Wáshington con un valor de 0.3 millas por hora lo que da otro de 7.2 millas por día y nos es fácil, sabiendo que la dirección de la corriente es contraria a la del Golf Stream, en los primeros días de este mes (Julio) se han encontrado a unas 15 o 20 millas al Norte de ciudad Carmen, donde por última vez se les vió. Después siguen derivando hacia frente a Campeche.

Yo tengo la esperanza de que algún barco de los que pescan en la Sonda de Campeche los haya encontrado y si pertenece a una matrícula de los puertos americanos del golfo entonces, por el precio del rescate o premio que crean que pueden ofrecer no pararán a entrar en ningún otro puerto si no al que pertenecen, y entonces no sabremos nada hasta dentro de muchos días.

MIGUEL GUTIERREZ,
Astrónomo y Meteorologista.

La manifestación de hoy

Invitación del Embajador de España

El sentimiento popular, tanto español como cubano, hondamente afectado por la desaparición de los gloriosos aviadores señores Barberán y Collar, experimentó una profunda emoción de gratitud hacia el Gobierno y pueblo mexicanos por el extraordinario interés humanitario que ha desplegado en la búsqueda de los infortunados aviadores.

El Embajador de España, condensando el sentir público de rendir al país hermano un homenaje de reconocimiento, ha decidido, de acuerdo con las sociedades españolas y previa autorización de las autoridades cubanas, hacer presente al Excmo. Sr. Embajador de México, de modo ostensible, la expresión de aquellos sentimientos y a ese efecto, invita a la colonia española y a cuantos elementos simpaticen con la idea, a que lo acompañen en la manifestación que hoy jueves, a las cuatro de la tarde saldrá del edificio de esta Embajada (N y 15) con dirección al Consulado General de México, sito en la calle 13 (entre J y K.)—**L. López Ferrer,** Embajador de España.

LLEGO EL MINISTRO DE GRAN BRETAÑA EN CUBA

Llegó ayer a esta capital el nuevo Ministro Plenipotenciario y Enviado Extraordinario de la Gran Bretaña en Cuba.

Al Honorable Herbert A. Watson fueron a saludarlo miembros del Protocolo de la Secretaría de Estado.

Los representantes se quejan del trato de los periodistas

Se acordó celebrar sesión secreta a la que asistan los editores-congresistas

Ayer tarde se celebró en la Cámara una sesión secreta.

Al finalizar, el doctor Urquiaga, líder de la mayoría parlamentaria, le hizo entrega a los periodistas de la siguiente nota:

«En su reunión privada de esta tarde, la Cámara trató ampliamente del proyecto del senador Wifredo Fernández, que se relaciona con la campaña difamatoria que se sigue contra Cuba en el extranjero, llegándose a aceptar en principio la moción que a tal efecto hubo de presentar el doctor Fidel Caiñas.

«Incidentalmente se habló también de la campaña a juicio de la Cámara injusta y parcial que ha emprendido la mayoría de los periódicos, dirigidos algunos de ellos por representantes a la Cámara, lo que dió lugar al mismo tiempo a que se estimara poco adecuado el trato que los cronistas parlamentarios le dan a este cuerpo colegislador, especialmente al reseñar las sesiones secretas en que por lo regular acogen los rumores más absurdos y despectivos sobre la Cámara.

«Se acordó seguir debatiendo este asunto, en sesión secreta el lunes próximo, e invitar a que concurran a esa reunión a los señores directores de periódicos que son también representantes».

UN PENADO FUE MUERTO EN LA ISLA DE PINOS

Comunicó ayer a la Secretaría de Gobernación el Comandante Castell Jefe del Presidio Modelo que el soldado Alberto Bayo dió muerte a tiros al penado José Dolores Hernández o José Delfín Dolores Hernández conocido por «La Matancera»; quien intentó fugarse del penal internándose en los montes. Hernández no respondió según el comunicado a los distintos altos que le dió el militar.

El juzgado de Instrucción de Isla de Pinos conoce del hecho.

Los fondos especiales desaparecen

Los Dres. Oscar Cartaya, Alfredo Comas, Rodríguez Barquín, C. Piñeiro y otros quedan fuera

Al comienzo de la madrugada de hoy, al abandonar la finca de recreo del Jefe del Estado en el pueblo de Rancho Boyeros, fué interrogado por los periodistas el doctor Angel E. Madan, Secretario de Sanidad y Beneficencia, sobre el movimiento del alto personal del Departamento, hecho, a propuesta suya, por el Presidente de la República.

Varios decretos fueron sancionados como a continuación expresamos:

Primero: Dando por terminados los servicios del doctor Oscar Cartaya y Montenegro, del cargo de Jefe local de Sanidad de la Habana, nombrando para ocupar la jefatura el doctor Luis Juárez y Padrol, actualmente Jefe del Negociado de Expedición de Certificados de Salud y carnets de vacunación antitífica y antivarioloca de esta capital.

Segundo: Dando por terminados los servicios del doctor Alfredo Comas Calero, del cargo de Jefe oficial de cuarta clase, Jefe de la Oficina de Trabajos de la Fiebre Tifoidea y Paludismo, nombrándose en su lugar al doctor Fernando José del Pino y Trujillo, quien hace un año renunció al cargo de Director de Beneficencia.

Tercero: Nombrando al doctor Alfredo Comas Calero, para el cargo de nueva creación, de Oficial de Quinta Clase del Negociado de Hospitales y Asilos de la Dirección de Beneficencia.

Cuarto: Declarando excedente al doctor José Prats García, del cargo de Inspector General de Sanidad, y nombrando en su lugar al doctor César Pérez Nodal. El doctor Prats pasa a ocupar otro puesto en comisión, a las órdenes directas e inmediatas del Secretario de Sanidad.

Quinto: Dando por terminados los servicios del doctor Miguel Angel Rodríguez Barquín, del cargo de Jefe del Negociado de Desinfección, nombrándose en su lugar al doctor Agustín Madan González, quien ya desempeñó esa plaza en otra ocasión.

Sexto: Declarando cesante al doctor Jorge Vega Lamar, del cargo de Jefe del Negociado de Asuntos Generales y Cuarentenas, por supresión de dicha plaza y nombrándolo a su vez para el cargo de Jefe del Negociado Central y Asuntos Generales y Cuarentenas de la Dirección de Sanidad. (En el nuevo presupuesto aparecen refundidos ambos negociados, como queda expresado).

Séptimo: Dando por terminada la Comisión que venía desempeñando en la Secretaría de la Presidencia el doctor Enrique Julio Guiral y Satiuste, pasando a ocupar su cargo de abogado consultor de la Secretaría de Sanidad.

Octavo: Dando por terminados los servicios como abogado consultor de la Secretaría de Sanidad y Beneficencia del doctor Carlos M. Piñeiro, nombrando en su lugar al doctor José Iser Cordero.

Noveno: Declarando excedente a la señorita Caridad Coello Marruz, del cargo de Jefe de Quinta Clase, Inspectora de Creches y Asilos y nombrándola a su vez, Inspectora General de Creches y Asilos para becados, Jefe de Quinta Clase de la Dirección de Beneficencia.

Décimo: Declarando excedente al doctor César Massino como Director del Centro General de Vacuna y nombrándolo como Jefe del Departamento de Vacunación Antivariolosa.

Undécimo: Declarando excedente como Jefe del Negociado de Desratización al señor Eduardo Sandubete.

Décimosegundo: Declarando excedente al doctor Antonio J. Cadenas, del cargo de Jefe del Negociado Central de la Dirección de Sanidad, Jefe de Sexta Clase. (Como dejamos expresado más arriba, este Negociado fué refundido con el del Negociado de Asuntos Generales y Cuarentenas).

Décimotercero: Declarando excedente al doctor Fernando Escobar, Inspector Especial Médico, de la Inspección General, Jefe de Sexta Clase quien pasará a ocupar otro puesto en las oficinas de la Secretaría.

Décimocuarto: Declarando excedente al doctor Alfonso M. Puente, Jefe de Tercera Clase, Jefe del Negociado de Inspección Sanitaria de Casas y Establecimientos de la Jefatura local de la Habana. (Este Negociado ha sido suprimido en el nuevo presupuesto).

Décimoquinto: Aceptándole la renuncia al señor Amado Alvarez Orue, del cargo de Secretario particular del Secretario de Sanidad, nombrándose en su lugar al señor Segundo R. Pérez y González.

CESANTES LOS QUE COBRABAN POR FONDOS ESPECIALES

Un decreto más firmó el Jefe del Estado a propuesta del doctor Angel E. Madan. Por el mismo se dan por terminados los servicios de todos los empleados y funcionarios nombrados con cargos a los fondos especiales con que contaba la Secretaría de Sanidad y Beneficencia, debido a que los mismos—Comisión Nacional para la Protección de la Maternidad y la Infancia, Epidemias y Patronato Nacional contra la Tuberculosis—han pasado a engrosar los fondos generales de la nación, no quedando, por tanto, como hasta ahora, dichos fondos a la disposición del Jefe de la Sanidad, que se ve en la necesidad de tomar la anterior medida, por no tener capítulo en el presupuesto para dietas ni sueldos de ninguna clase.

Esta medida afecta a algunos jefes como los doctores Fernando de Plazaola, Jefe de Inspección Médica; Francisco Rodríguez Alonso, Jefe de Despacho de la secretaría, y Juan J. Soto, presidente de la Comisión de Clausuras y a los señores Juan Losada, Jefe de las oficinas de la secretaría y Armando del Valle, Jefe del Negociado de Ordenes de la Habana. Además han sido declarados cesantes otros muchos empleados que cobraban con cargo a dichos fondos especiales.

TOMARAN POSESION HOY

Todos los funcionarios nombrados por los Decretos firmados esta madrugada tomarán posesión de sus cargos hoy mismo, antes de las diez de la mañana.

De las Oficinas de la secretaría de Sanidad se ha hecho cargo el doctor José Iser, hasta tanto otra cosa no disponga el señor secretario. El doctor Iser también desempeñará el cargo de Jefe de Despacho de la secretaría, ambos cargos, interinamente.

ORDENES AL NUEVO JEFE LOCAL

Esta madrugada el doctor Madan, al notificar al doctor Juárez su designación para ocupar la Jefatura Local de Sanidad de la Habana, le ordenó citase a todo el personal de todos los Negociados a su cargo para mañana día 7, a la una de la tarde, en cada una de sus oficinas respectivas, a fin de entregarles, personalmente y por escrito, como han de funcionar en lo sucesivo.

LAS DIRECCIONES DE SANIDAD Y DE BENEFICENCIA

Para la próxima semana sabemos que igual medida a la anterior se dictará con relación a los empleados de la Dirección de Sanidad y las jefaturas locales de Sanidad de la República.

REPUESTO EL DR. ROSELL

Por decreto de anoche ha sido repuesto en su cargo de Jefe Local de Sanidad del Término Municipal de Florida, Camagüey, el doctor Enrique Rosell, por haberse comprobado su inocencia en los cargos que se le hicieron en reciente expediente le hicieron un reciente expediente.

La tirantez entre E.U. y Europa fué la causa

Roosevelt ratifica su propósito de aumentar el valor de los artículos en relación al dólar, pero dice que no comprende la necesidad de relacionar el valor del dólar con otras divisas

Se acordó un «receso», que puede ser de dos meses. Unicamente un cambio de frente por parte de las naciones que forman el bloque del oro podrá tener en marcha nuevamente la Conferencia

LONDRES, jueves, julio 6. AP.—Las potencias del mundo acordaron en las primeras horas de la mañana de hoy suspender indefinidamente la Conferencia Económica y Monetaria hasta una ocasión más propicia.

En esta forma, esta histórica asamblea, convocada para tratar de poner fin a la crisis económica del mundo, se confesó derrotada por el violento choque de las dos políticas monetarias: una encabezada por Francia y las naciones que forman el "bloc de oro" y otra por los Estados Unidos, y las naciones que han abandonado el patrón oro.

El acuerdo final fué tomado en una sesión nocturna de las naciones del "bloc", donde se decidió que la actitud americana, en la forma que fué expuesta anoche por la delegación de los Estados Unidos, después de comunicarse telegráfica y telefónicamente con el presidente Roosevelt, ha servido para acentuar las diferencias que, al menos temporalmente, son irreconciliables.

Aunque los delegados americanos expresaron la firme convicción de que aun está abierto el camino para continuar la tarea de la Conferencia, extraoficialmente expresaron su conformidad con el receso. Este receso, según se dice, será de dos meses de duración.

La resolución de receso será presentada al Comité de Gobierno que se reunirá hoy.

LONDRES, julio 5. AP. Esta noche se completaron los preparativos por la Comisión de Gobierno de la Conferencia Económica Mundial para aceptar la proposición relativa al aplazamiento o receso, que se someterá a la consideración del plenario el viernes.

Solamente un cambio de táctica por parte del grupo de naciones de patrón oro, según se cree generalmente, pudiera salvar la situación.

Los Estados Unidos, en una nota oficial entregada por la delegación americana al secretario general de la Liga de las Naciones, que auspicia la conferencia, expresan el firme convencimiento de que la asamblea puede continuar tratando de los principales problemas que motivaron su reunión hace veinticuatro días, pero agrega que la delegación americana está dispuesta también a aceptar el receso.

La conferencia mundial se paralizó así completamente con motivo de la negativa del Presidente Roosevelt a entrar en discusiones para la estabilización de los cambios, que Francia y demás países de patrón oro consideran esencial para el progreso de la Asamblea.

«El Presidente ha hecho saber con toda claridad—dice la nota americana—que no ve ninguna utilidad, por ahora, en la estabilización temporal de las divisas de los países, cuyas necesidades y políticas no son necesariamente iguales.

«Recomendó el Presidente que se acometiese la tarea fundamental de facilitar la política de los distintos países, no por remedios artificiales, sino mitigando, y si es posible remediando de manera efectiva, los males de la presente situación económica».

La declaración americana dice que «la revalorización del dolar, en términos de los artículos de consumo americanos, es una finalidad de la cual no pueden apartarse el gobierno y el pueblo de los Estados Unidos.

«Deseamos que esto se entienda sin género de dudas: estamos interesados en el alza de los precios de los artículos de consumo americanos. Cual haya de ser el valor del dolar, en términos de divisas extranjeras, ni es ni puede ser nuestra primera preocupación.

La mayor amenaza que pende sobre la cabeza del grupo oro, y que hace pensar a algunos delegados en la posibilidad de que en los últimos momentos consienta en que prosiga la conferencia sus labores, es la creencia de que la libra esterlina se está desligando del franco, con el cual ha estado estabilizado. Precisamente hoy se advirtió un ligero debilitamiento de la libra, en relación con el franco, y se ha concedido a esto una gran importancia.

Algunos expertos financieros franceses han concedido la mayor atención a la parte de la nota americana que interpretan como una invitación directa, a Inglaterra, para que corte sus relaciones con el franco y se una al dollar.

«No hay nada en nuestra política—asegura el comunicado americano a las Liga de Naciones—hostil a los intereses de los demás países y confiamos que ningún otro país tratará de crearnos obstáculos al logro de los fines económicos que exige nuestra salud económica».

No se ha decidido, todavía, en qué forma quedará organizada la conferencia después que marchen las delegaciones, pero se cree posible la formación de una comisión semi-permanente y que las comisiones de expertos sigan reunidas.

El senador Key Pittman aseguró que la conferencia sobre la plata seguirá trabajando, mientras haya una esperanza de arreglo.

Sumario de esta Edición

	Páginas
Cables	2-3-4-18
Crucigramas	4
Católica (información general)	15
Cámara	2
Cines (Cartel del día)	6
Crónica habanera (social)	5-7
Defunciones	6
Distrito Central	10
De San Miguel de los Baños	7
Editorial	3
España, cables y comentarios	11
Farmacias de turno	8
Guanabacoa al día	15
Hacienda	6
Habaneras (sección femenina)	8
Juzgados de Primera Instancia	5
Inventos, innovaciones y curiosidades	4
Mercantil	9
Palacio	10
Política	10
Policía Judicial	6
Puerto	7
Radio y Electricidad	6
Sanidad	2-10
Sociedades Españolas	8
Senado	2
Sports	12-13
Tribunales	2-3-5
Teatros (cartel del día)	6
Telegramas	5
Viajeros	7
Viboreñas	5

LECTURAS:

«Almanaque Americano», por M. R. Maribona Viña	2
«Bromas y Veras», por Joaquín Aristigueta	4
«La Actualidad», por León Ichaso	11
«Enseñanzas», por Gastón Mora	18
«Al margen del cable» por Raúl Maestri	18
«Del Lejano ayer», por R. A. Catalá	14
«La estabilidad monetaria» por Salvador Massip	2
«Un día en New York, por Walter R. Douglass	14
«Breve charla con el nuevo Ministro de México en el Perú	14
«Divagaciones de un Español», por José Aixalá	11
«Primero la Paz», versión del francés al castellano por el Senador Fernández Hermo	14
«Eros vencedor»,—una correspondencia	14
«Lindbergh regaló su casa a los huérfanos»,—Una correspondencia	14

M.E.C.D. 2016

SE ORDENA EL SANEAMIENTO Y PETROLIZACION INMEDIATA DE LA REGION AFECTADA POR EL CICLON

Un farmacéutico acusa a varios colegas suyos

Lo atacan por rebajar precio de las drogas

Han pagado a varios sujetos para que lo maltraten. Además lo insultan frecuentemente

El doctor en Farmacia, Manuel Rubín Bravo, establecido en San Rafael número 126, presentó anoche en la quinta estación, un escrito denuncia contra varios colegas, acusándolos de amenazas, coacciones y maltrato de obra.

Dice el denunciante que desde hace meses trasladó su farmacia de la calle Real 35, en Puentes Grandes, para donde actualmente la tiene instalada. Con motivo de la aflictiva situación por que atraviesa el país, él como un acto humanitario, dispuso que los productos que se despachan al menudeo se vendieran desde la ínfima cantidad de tres centavos en adelante.

Esto lógicamente revolucionó el mercado al detalle, por lo que los de más propietarios de boticas, comenzaron a sentir los efectos de la rebaja, mermando de tal modo la venta de sus productos.

En vista de ello, los boticarios cercanos a su comercio, en cierta ocasión comenzaron a llamarle por teléfono, para insultarlo y vejarlo y por último, se personaron en su establecimiento, los doctores Garrido, Francisco Penichet, Germón Pérez Fuentes y otros, cuyos nombres no recuerda, quienes se entrevistaron con él, manifestándole que tenían la representación de las Droguerías y de las farmacias de la Habana. Al preguntarles el denunciante que deseaban, los visitantes le expusieron que no continuara vendiendo productos farmacáutica a razón de tres centavos, pues se verían en la necesidad de ordenar a los droguistas que le suspendieran el despacho de los productos que solicitara.

Los visitantes se marcharon en la creencia de que Rubin se atemorizaría por esas amenazas, pero lejos de ello, mandó a imprimir unos prospectos en donde daba a conocer al público la venta de menudeo a tres centavos.

Días después de que los doctores estuvieron en la botica de Rubin, se personó en el establecimiento de éste, un sujeto mestizo, quien adquirió tres centavos de pomada alcanforada. Una vez se le hubo de despachar, el falso cliente, comenzó a vejar al doctor Rubín, manifestándole además que pondría en conocimiento del doctor Johnson, esa mezquina venta, para que le «boycotearan» el establecimiento.

Ayer cuando el doctor Rubín, se disponía a cerrar las puertas de su comercio, se le presentó un sujeto de la raza negra, alto. grueso, quien encarándose con el denunciante, le comenzó a insultar, al mismo tiempo que le agredió violentamente, rompiéndole los espejuelos y causándole lesiones de carácter leve, por la cara, de las que fué asistido en el segundo centro de socorro, por el doctor Gronlier.

Dicho individuo, se dió a la fuga, sin que pudiera ser detenido porque desapareció de aquellos contornos.

El doctor Rubín hace constar en su extensa denuncia, que los farmacéuticos perjudicados por haber él abaratado la venta de sus medicinas, se han confabulado para perjudicarle en su negocio, así como se han puesto de acuerdo a fin de que los droguistas le nieguen el envío de los productos que necesita.

Con todo lo actuado se le dará cuenta al Juez de Instrucción de la Sección Tercera.

La estabilización monetaria

Por Salvador MASSIP

ENTRE los problemas planteados a la Conferencia de Londres, el de la estabilización monetaria es uno de los más difíciles y complicados. El mensaje enviado por el Presidente Roosevelt a la Conferencia Económica constituye su fase más aguda. La actitud del Presidente, tan firme y tan enérgica que más bien parece una admonición a la asamblea de Londres, pone fin a la política de indecisión y de vacilaciones que hasta ahora habían seguido los americanos en cuanto a la estabilización de los cambios.

Antes de reunirse la Conferencia, ni Roosevelt, ni los miembros de su Gabinete, ni sus Embajadores en Europa hicieron manifestación alguna indicadora de que el Gobierno de Washington se mostraba favorable a una estabilización provisional de los cambios; pero en el ánimo de todos los delegados a la Conferencia estaba la impresión de que Washington se inclinaba a una estabilización (por lo menos mientras durasen las sesiones de la Conferencia).

Esa era la impresión que recogíamos en estas mismas columnas, en nuestro artículo de 3 de junio titulado «Rumbo a Londres», que apareció en los momentos en que la delegación americana a la Conferencia navegaba a través del Atlántico, de New York a Southampton. Citábamos las declaraciones del Profesor Moley, que no se mostraba muy optimista sobre los resultados de la Conferencia y que se conformaba con que «se llegara a un acuerdo sobre política monetaria por una acción conjunta de los bancos centrales secundada por la firme determinación de los Gobiernos de nivelar los presupuestos», y las de Albert Warner, siempre tan bien informado, que decía que en Londres se discutiría «una estabilización de facto de las distintas monedas, así como la conveniencia de estimular el alza del precio de la plata».

Las manifestaciones de Hull, por una parte, y de Cox, por otra, el primero Presidente de la delegación americana y el segundo Presidente de la sección monetaria de la Conferencia, crearon confusión en Londres. Tan pronto parecía que los americanos se mostraban favorables a la estabilización como contrarios a ella. La noticia de que el Profesor Moley, Secretario Auxiliar de Estado y consejero del Presidente, salía para Londres, hizo creer que la actitud de los Estados Unidos iba a definirse y que en cuanto el Profesor Moley llegara no tardaría en aparecer un acuerdo definitivo; pero no fué así. Estando el Profesor Moley de viaje, el Presidente modificó las instrucciones que le había dado, o le dió otras nuevas. Mientras tanto, Hull declaraba que más que la estabilización monetaria interesaba a la Conferencia acordar una rebaja general de tarifas.

En nuestro citado artículo del 3 de junio expresábamos también nuestra opinión de que la estabilización monetaria, en estos momentos, era un obstáculo para la política de inflación emprendida por el Gobierno de Washington. La inflación supone aumento gradual de la cantidad de moneda circulante, lo que necesariamente tiene que producir la inestabilidad de los cambios. Los americanos, para ser consecuentes con ellos mismos, no podían opinar una cosa en Londres y otra en Washington.

Los Estados Unidos no pueden desear en estos momentos una estabilización monetaria, entre otras razones porque acaban de abandonar el patrón oro. Tras el abandono del patrón oro (como ocurrió en la Gran Bretaña con la libra esterlina), sobrevino la depreciación del dólar, que ha oscilado en su cambio, ventajosamente para los Estados Unidos. Ventajosamente, decimos, porque con ello se estimula el alza de precios que persigue el Presidente Roosevelt.

La actitud del Presidente Roosevelt, desgraciadamente, hace concebir muy pocas esperanzas de que la Conferencia de Londres culmine en el éxito. El antagonismo entre Europa y los Estados Unidos es evidente. En Europa hay un grupo de naciones que conserva el patrón oro (Francia, Italia, Suiza, Holanda, Bélgica, Polonia) y un grupo de naciones que ha adoptado el patrón plata (la Gran Bretaña, Suecia, Noruega, Dinamarca). Las primeras disfrutan de las ventajas del patrón oro, y las segundas, de las ventajas de su abandono. La conveniencia de uno y otro grupo está en que los Estados Unidos estabilicen sus cambios, y, de ser posible, que vuelven al patrón oro.

La insistencia de las naciones de Europa en pedir, no tanto la estabilización de los cambios como la estabilización del cambio del dólar, se debe, sencillamente, al deseo de conservar las ventajas que les da la depreciación en que se encuentran casi todas sus divisas respecto del dólar. Una moneda depreciada da ventaja en la competencia comercial porque permite vender a precios más bajos en los países extranjeros.

Pero a pesar del mensaje del Presidente Roosevelt y a pesar de la oposición de los Estados Unidos, la estabilización de los cambios no se podrá posponer por mucho tiempo. El comercio internacional decae de día en día y una de las causas de esa decadencia es precisamente la inseguridad de los tipos de cambio. Al conservarse estables los cambios la corriente comercial fluye sin obstáculo; pero cuando los cambios fluctúan el comercio tropieza con dificultades, se resiente y disminuye.

En nuestro mencionado artículo «Rumbo a Londres» expusimos bien claramente que en cuanto a la estabilización monetaria, las naciones de Europa estaban dispuestas a pedirla con el mismo ardimiento con que los Estados Unidos estaban decididos a negarla. «Será una pugna que inmediatamente se suscitará a Hull y a sus delegados a la Conferencia», dijimos entonces. Los hechos nos han dado la razón.

Una fábrica de sidra se quemó ayer

Una fábrica de órganos de Valladolid ha sido también destruída por otro incendio

GIJON, julio 5. (AP.) La fábrica de sidra de la «Industrial Zarracina» fué destruida hoy por un voraz incendio.

Se considera que el fuego fué casual, estimándose que las pérdidas ascienden a más de un millón de pesetas.

No ocurrieron desgracias personales.

DESTRUIDA POR UN INCENDIO UNA FABRICA DE ORGANOS EN VALLADOLID

VALLADOLID, julio 5. (AP.) Un incendio de origen casual destruyó esta noche la fábrica de órganos de Quintín Ruffner, propagándose el fuego a una residencia contigua.

Se estima que las pérdidas ascienden a 350,000 pesetas. No hubo desgracias.

ROBO DE PRENDAS EN LA VIBORA

En la Décima Tercera Estación, dió cuenta Juan López Martínez, vecino de la calle de O-Farrill número 70, en la barriada de la Víbora, que de su domicilio le habían robado en horas de la madrugada, distintas prendas que apreciaba en la suma de 800 pesos, sin que tuviera sospechas de persona alguna.

Unamuno fué desairado por sus electores

Los tres partidos que, dicen, lo han elegido diputado le retiraron su representación

SALAMANCA, julio 5. (AP.) Los comités políticos de la Acción Republicana, los Radicales Socialistas y los Socialistas, publicaron una nota hoy retirando su representación a Unamuno, quien dice salió diputado por Salamanca con los votos de los partidos mencionados.

Unamuno fué acusado de obstaculizar la labor del gobierno.

SE CAYO EN SU CASA

Al sufrir una caída en su domicilio, se produjo lesiones de carácter grave, Ramón Miguel Betancourt y Domínguez, de la Habana, de catorce años de edad y vecino de Vapor 8

EL DR. GUZMAN, ILUSTRE MEDICO CHILENO, VISITA NUESTRA CASA

Es huésped de honor de las autoridades sanitarias de Cuba. Dará una conferencia al regresar a su patria

ADMIRA A NUESTRO FINLAY Y ELOGIA NUESTRA SANIDAD

Ayer nos hizo el honor de visitar nuestra redacción el doctor Leonardo Guzmán, presidente de la Sociedad de Cirugía de Chile y de la Liga contra el cáncer, y director general de salubridad de su país.

Acompañaron al ilustre médico en su visita a esta casa, el secretario de la Legación de Chile, señor Salvador Díaz Ossa y el agregado comercial, señor Ricardo Hatley, muy estimados amigos nuestros.

El doctor Guzmán, médico sapiente y persona agradabilísima, viene de los Estados Unidos, a donde fué en cumplimiento de una misión científica que le confió su gobierno, y proseguirá hoy viaje para Valparaíso.

Como publicamos ayer, al tener noticia las autoridades sanitarias de su llegada, delegaron en el director de Sanidad, doctor José Antonio del Valle, para que acudiese a recibirlo, quedando desde ese momento como huésped de las mismas el distinguido viajero.

El doctor Guzmán mostró deseo de conocer los progresos realizados por nuestro país en materia de salubridad pública, acerca de los cuales tenía los mejores informes, y tanto el doctor López del Valle como otros compañeros suyos, se prestaron gustosamente a complacerlo facilitándole cuantos informes solicitó y llevándole a visitar diversos centros científicos.

La impresión que el ilustre médicho chileno nos dice ha recibido en esas visitas es altamente satisfactoria. Para nuestro departamento de Sanidad tiene las más cálidas alabanzas, así como, en general, para nuestro país. En el doctor Guzmán puede aseverarse que ha hallado Cuba un admirador bondadoso y un amigo sincero, y basta oirle cómo se expresa de nuestro sabio Finlay para que sintamos hacia él no ya simpatía, sino gratitud.

Considera al descubridor de la teoría de la trasmisión de la fiebre amarilla como al más grande benefactor de la humanidad después de Pasteur y acerca de la obra genial de esa gloria cubana se propone disertar en una conferencia que dictará en Santiago de Chile, para cuya preparación se ha provisto aquí de copiosa literatura con la cual completará los informes que poseía.

Agradecemos al muy culto y gentil doctor Leonardo Guzmán, reputado como uno de los más valiosos médicos y cirujanos de su país, y por lo tanto de nuestra América, la visita con que nos ha honrado y nos congratula saber el buen recuerdo que lleva de Cuba. A su vez él lo deja aquí muy grato, con motivos por demás justos.

Causan males del estómago las aguas en todo Cienfuegos

El doctor Ginés P. Escanaverino, Jefe local de Sanidad de Cienfuegos, interino, dió cuenta ayer a la Dirección del ramo, haber comisionado al doctor Jacinto Oliver, médico honorario, para que se persone en los tanques de la planta de cloro del acueducto e investigue el método usado y cantidad por metro cúbico que se emplea de cloro para la desinfección de las aguas de consumo.

Obedece la anterior actitud del doctor Escanaverino a haber recibido denuncias de un gran número de personas atacadas de trastornos gastro-intestinales, estimando sean causa de los mismos el exceso de cloro en las aguas del acueducto.

SIGUE AUMENTANDO EN INTENSIDAD EL CICLON Q. PASO POR P. DEL RIO

Del Observatorio Nacional

El centro del ciclón se halla a unas trescientas cincuenta millas al Este de Bronwsville, Texas, con mayor intensidad, moviéndose casi al Oeste Hay altas presiones y buen tiempo en casi todos los Estados Unidos y en el Atlántico al Sur de las Bermudas. En el mar caribe hay también buen tiempo y presiones normales.

Pronóstico para el jueves: Buen tiempo en general. Vientos del Nordeste al Sudeste flojos a frescos. Algunas turbonadas.

Observatorio Nacional

Almanaque americano

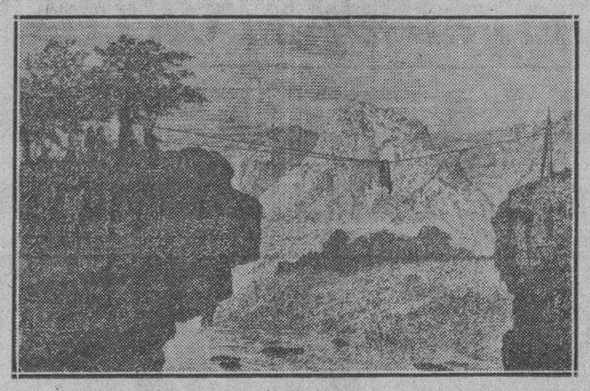

Modo de pasar un río, usando la tarabita.

JULIO 6 1819 Paso de los Andes por Bolívar

¡EL paso de los Andes por Bolívar y su ejército!! ¿Dónde encontrar otra hazaña semejante? El profesor inglés Hiram Bingham «siempre creyó muy exageradas las dificultades de esa marcha que se compara a las de Aníbal y Napoleón». Pero vino a estudiarla sobre el terreno, haciendo **en verano** de aquellas regiones el viaje que **en invierno** y con sus soldados hizo Bolívar. Y llegó «a la conclusión de que **no se había dicho ni la mitad de lo que debía decirse**». Desde Mantecal, Venezuela, donde todos creían, inclusive el general español Morillo, que los patriotas invernarían, se trasladó el Libertador a Guasdalito y de aquí siguió a Casanare, para unirse al general Santander.

Este aportó dos batallones de infantería y dos escuadrones de caballería. Bolívar traía de los llanos cuatro batallones de infantes: el favorito «Rifles», «Bravos de Páez», «Barcelona» y el de británicos «Albión». Los jinetes eran tres escuadrones de llaneros y el regimiento «Guías del Apuro», en el que figuraban muchos ingleses. En total tres mil cuatrocientos.

Bolívar pensó cruzar los Andes, para hacer la guerra en Colombia. ¡Formidable empresa! Tenía que recorrer primero terrenos completamente inundados, pasar, sin puentes, siete caudalosos ríos, y... ¡atravesar la nevada cordillera en pleno invierno!

Del bello libro «Campañas y Cruceros», de un Oficial de la Legión Británica, tomamos muchos datos para esta hoja. Dice ese testigo: «Es imposible dar una idea de las fatigas que las tropas tuvieron que sufrir durante este viaje».

Marchaban con el agua a la cintura, por terrenos anegados completamente; y así horas y horas y hasta días enteros. Eran mordidos con frecuencia por un feroz pececillo llamado Caribe, «al que los llaneros temen tanto o más que al caimán».

Al vadear los torrentes, los hombres tenían que agarrarse fuertemente en grupos de tres yaun así, a veces eran derribados y arrastrados.

Simón Bolívar, en esos difíciles momentos, se mostró incansable, multiplicándose para animar y auxiliar a todos. «Bolívar cruzaba esos torrentes repetidas veces llevando a la grupa soldados débiles o enfermos o mujeres que acompañaban a sus maridos en la marcha».

Se utilizaban también para el paso resbaladizos maderos o las impresionantes tarabitas: cestos, que funcionan por medio de sogas, tendidas de orilla a orilla, a extraordinarias alturas.

Los famosos llaneros soportaron alegres todos los trabajos, pero cuando vieron que sus caballos, acostumbrados a los blandos llanos, quedaban cojos e inútiles a las cuatro jornadas por los duros riscos de los picachos, se volvieron atrás. La deserción era lógica: si al **centauro** le quitan la mitad, ¿de qué sirve?

Ascendieron por sendas inverosímiles, bordeando precipicios profundísimos. «En varios sitios, los torrentes que se precipitan de roca en roca, perpendicularmente, se hallan a tan enorme altura, que el ruido de su caída en el fondo no llega al viajero.

«El aspecto de los Andes, entre la cadena de montañas, es magníficamente salvaje». Los árboles se elevan tanto y tan tupidos que interceptan la luz del astro rey y como detienen las nubes, resulta una continua llovizna, que produce fango resbaladizo y aumenta los peligros.

Penetran en los helados páramos, que son lugares descubiertos estériles, en las cimas. El frío los martiriza horriblemente; sin poder hacer fuego, se amontonan y apretujan, tratando de abrigarse mutuamente.

Ya a cierta altura no encontraron senderos. Pero el rumbo estaba bien señalado por «osamentas de hombres y animales que han perecido al tratar de atravesar los páramos con mal tiempo». Veían innumerables crucecitas grabadas en las rocas...

«A semejante altura—dice el testigo citado—la situación del ejército era espantoso. Sobre su cabeza enormes bloques de granito, y a sus pies insondables abismos que lo atraen».

Reinaba un silencio de muerte, roto sólo por el chillido del cóndor o el lejano murmurio de algún manantial. A veces se veían precisados a tumbarse, para que el viento no se los llevara. El cielo les parecía muy cerca.

Una fatal somnolencia se apodera de los soldados. ¿Cómo salvarlos? Hay que apelar a la cura de azotes para darles fuerzas y vida. Más de cien perecen, entre ellos, cincuenta ingleses. Los caballos y mulos mueren todos. Mucho armamento y todas las provisiones se pierden, rodando a las simas.

Como la hazaña es un imposible, el enemigo no había dispuesto vigilancia alguna. Y el 6 de julio de 1819, aquellos harapientos, pero animosos patriotas llegaron al pueblo de Socha, del otro lado, en territorio de Nueva Granada o Colombia.

Simón Bolívar, el genio de América, exclama:

—¡Lo más está hecho, pues hemos vencido a la Naturaleza!

Pronto, tras brevísimo descanso, hace frente al enemigo. Su constancia, sin igual en la Historia, ha vencido. La estrella del Libertador llega a su apogeo y desde entonces es el ídolo de todos, el Sol refulgente que ilumina la libertad del continente.

M. R. Maribona VIÑA

Ocupados 8 fusiles viejos en una finca

El encargado de la finca fué remitido a la cárcel, acusado por delito de traición militar

Los Sub-Inspectores Cid, Herrera y Valdés Camejo, con detectives a sus órdenes, en cumplimiento de órdenes del Segundo Jefe de la Secreta Antonio F. Domínguez, ocuparon en la madrugada anterior, en la finca «Las Cruces», radicada en Bauta, de la propiedad de Rogelio Collazo Mato, trece fusiles antiguos, así como un machete, también antiguo.

Con motivo de esa ocupación arrestaron al encargado de la finca, Juan León Rodríguez, de 30 años, vecino de Las Cruces, quien manifestó que las armas se las había dado a guardar Collazo, el cual no se encontraba en el lugar del hecho

León fué puesto a disposición del Capitán González Quijano, Juez Instructor del proceso número 13 de 1931, por traición militar, quien ordenó fuera remitido a la Cárcel.

La Secreta registró también la finca Baez, de la Compañía «Aspuru», en Bauta, sin resultado alguno.

LOS LIBERTADOS AYER

El Secretario de la Guerra y Marina dispuso ayer la libertad de Ramón Rivacoba Torres y Fernando Martínez González, encartados en la causa número 13 de 1931, por traición militar.

Se procurará dar trabajo a los damnificados por el ciclón de Pinar del Río, para ayudarlos

La cantidad que se recaude se empleará en obras, a fin de que circule dinero en la zona afectada por el meteoro. Acuerdos tomados en la asamblea celebrada en el Gobierno Provincial

En el edificio del Gobierno Provincial de Pinar del Río se celebró el martes último una asamblea que presidió el señor Narciso Onetti, secretario de Obras Públicas, y a la que asistieron el Gobernador Provincial, el Jefe del Distrito Militar, el Alcalde de aquella capital, el Jefe Local de Sanidad, el Ingeniero Jefe de aquel distrito, alcaldes de distintos Términos y otras numerosas personalidades.

Se tomaron numerosos acuerdos, figurando, entre ellos, los siguientes:

1o.—Nombrar una comisión, que quedó integrada por el Gobernador, el Jefe del Distrito Militar, el Jefe Local de Sanidad y el Ingeniero Jefe de Obras Públicas, para que conocieran, por mediación de los alcaldes, de las necesidades de los distintos Términos en cuanto a obras a realizar y determinaran por su orden aquéllas a las que se debía dar preferencia.

2o.—Designar otra comisión, que formarían el Gobernador, el Jefe del Distrito Militar, el Alcalde y el Jefe Local de Sanidad, para que se hagan cargo de los donativos que se reciban para auxiliar a Pinar del Río y los distribuyan de acuerdo con la comisión anterior.

Se nombró tesorero de la misma al señor Augusto G. Fors, Contador del Gobierno Provincial.

3o.—Designar otra comisión, compuesta por el Jefe del Distrito Militar, el Alcalde y el presidente del Club Rotario, para que se traslade a la Habana y se entreviste con la representación congresional vueltabajera con relación al crédito que van a solicitar en el Congreso e interesar del Ejecutivo que ese fondo se ponga inmediatamente a su disposición.

El deseo que animaba a la asamblea era no sólo el de hacer obras de utilidad pública, sino el de proporcionar trabajo a gran número de hombres, pagándole un jornal diariamente, con el fin de que circule el dinero en las regiones afectadas.

Durante el trascurso de la asamblea se recibieron varios telegramas, entre ellos, uno de la señora Ofelia Rodríguez de Herrera, manifestando que se había reunido con un grupo de damas con el fin de encaminar sus gestiones a recabar auxilios a favor de los damnificados, y otros de diversas canteras ofreciendo la piedra para las obras gratuitamente.

Con relación al telegrama de la señora Rodríguez de Herrera se acordó manifestarle que se agradecería que lo que remitiesen fuera dinero en efectivo.

LOS DESPERFECTOS EN LA COLOMA NO ERAN DE LA MAGNITUD QUE EN LOS PRIMEROS MOMENTOS SE DIJO

Todas las embarcaciones que se hallaban surtas en el puerto desaparecieron arrastradas por la corriente.

Terminada la asamblea, el secretario de Obras Públicas se trasladó, acompañado del comandante Navarro, Jefe del Distrito Militar; el capitán Federico Quintero, el doctor Cabarruy, Jefe Local de Sanidad; el señor Melquiades Montes, Ingeniero Jefe de Obras Públicas; el doctor Nodarse, director del Hospital Civil y varios practicantes, a la Coloma, puerto de mar que se encuentra a 40 kilómetros de la capital.

Al llegar al pueblo de referencia, después de haber viajado durante la mayor parte del trayecto por una carretera completamente anegada, pudieron observar que aunque había sufrido bastante, los daños eran inferiores a las noticias propaladas.

Todas las embarcaciones que se hallaban surtas en puerto se perdieron, salvándose, sin embargo, capeando el temporal, muchas de las que se hallaban mar adentro.

Allí se informó a los visitantes que habían desaparecido los marinos Casimiro Area, Carlos Arbiza y Bernardo Monduy, que salieron en el embarcación «Nuestra Señora del Carmen»; y que de los 6 individuos que formaban la tribulación del yate «Lobo II», de la propiedad de los Campa, sólo se habían salvado cuatro.

Antes de la partida de la comitiva se dejó distribuído el trabajo para que inmediatamente comenzaran las obras de zanjeo de la población, para la evacuación de las aguas, y otras obras urgentes de saneamiento.

Un carterista fué arrestado en la Habana

Fué sorprendido por un Agente de la Judicial cuando trataba de robar a un hombre en Obispo

Antonio Pérez, vecino de Suspiro 16 conocido por el pintoresco apodo de «Me estoy buscando el tanto», fué arrestado ayer por el Subinspector Fernando Herrera, de la Secreta, en Obispo y Villegas, en los momentos en que registraba con ánimo de apoderarse de lo que encontrare, los bolsillos del pantalón que vestía Raúl Rodríguez Maribona, vecino del Gran Hotel, al cual obstruyó el paso en dicha esquina, junto con dos sujetos más que desaparecieron al ser sorprendido Pérez. Este protestó de la detención, pero fué remitido al Vivac a disposición del Juez Correccional de la Sección Primera, por haberse comprobado los cargos y, además por tener pésimos antecedentes penales.

ARRESTOS EN SAN ANTONIO DE LOS BAÑOS

El détective Julio Ulloa, de la Secreta, detuvo en San Antonio de los Baños a Vrigilio Borroto Cuba, residente en Vivancos 67, en dicho pueblo, por haberlo acusado Jacinto Rodríguez Alvarez, de Vivanco 65, de haberle robado doce sacos de harina para fabricar pan.

También el propio detéctive arrestó a Carlos Chang, de Gispert 13, en San Antonio de los Baños, y a Jesús L. de San Nicolás 110, en esta capital por dedicarse en la referida población al vicio del opio, ocupando varios objetos dedicados al mismo.

UN BILLETE FALSO

Néstor Fundora Cartaya, de la finca San Francisco, en Santa María del Rosario, denunció que un sujeto blanco al que acompañaban dos más, le compró varias aves el 26 del pasado mes, dándole un billete de banco americano de a cinco pesos falso, para cobrarse tres pesos, que importaban las aves. Ha sabido que dos de esos sujeto han sido detenidos por la Policía de Luyanó.

ASCENSOS DECRETADOS EN LA POLICIA NACIONAL

A propuesta del Jefe de la Policía Nacional, la superioridad ha determinado sustituir la plaza civil de Jefe de Material, por la de teniente, siendo designado a ocupar dicho puesto en propiedad el Teniente Lombana, que la venía desempeñando en comisión.

Para la plaza dejada por el Teniente Lombana, ha sido ascendido el Sargento Ignacio Ramos, para la de sargento el vigilante Vila y para la de vigilante de primera, el vigilante Herrera, que presta sus servicios en la Secretaría de Gobernación.

CONFERENCIA SOBRE RADIO EN EL INSTITUTO EDISON

Nuestro compañero Reinaldo Díaz Versón pronunció ayer una conferencia en el Instituto Edison, sobre los principios modernos de la radiotrasmisión y sus aplicaciones.

Ilustró su conferencia con experiencias prácticas.

Asistieron al acto los alumnos y profesoras de la escuela y algunos invitados.

El señor Díaz Versón fué muy felicitado por su clara exposición de asuntos tan complejos.

Ascienden a diez los muertos por el ciclón

El jefe local de la Sanidad ha emitido informe

Los distintos Jefes Locales dan cuenta de los destrozos que causó a su paso el ciclón

El doctor Angel E. Madan, secretario de Sanidad y Beneficencia, continuó ayer recibiendo distintos informes de los jefes locales y directores de hospitales de la provincia de Pinar del Río, en relación con los estragos causados por el ciclón del lunes último.

En su despacho recibió el doctor Madan a los doctores Gustavo Cabarrouy, jefe local de Sanidad, y Sarmiento, alcalde municipal, de Pinar del Río, acompañados del doctor Carlos Hernández, presidente del Rotary Club, expresándole su agradecimiento por su actuación rápida desarrollada en aquella región con motivo del último ciclón que asoló la provincia, exponiéndole, a su vez, las necesidades sanitarias del pueblo de Puerta de Golpe. También pidieron al jefe de la Sanidad gestionase del secretario de Hacienda el pago de uno o dos meses de sus haberes a los empleados sanitarios de los Términos afectados por el meteoro.

TRES MARINEROS MUERTOS

El doctor Gustavo Cabarrouy, posteriormente rindió un informe al secretario de Sanidad sobre su visita de inspección al puerto La Coloma, uno de las regiones pinareñas más afectadas. Dice el comisionado especial que los daños materiales causados por el ciclón son considerables, habiéndose tenido que lamentar la desaparición de tres marineros, que cree hayan perecido ahogados.

Dado el estado en que se encontraban los vecinos de La Coloma, el referido funcionario procedió a inmunizarlos contra la fiebre tifoidea así como también dispuso la petrolización de los grandes lagunatos formados por el ras de mar y las fuertes lluvias.

El secretario de Sanidad dispuso, acto seguido de leer el informe, que se remitieran al doctor Cabarrouy las cantidades necesarias de quinina, vacuna antitífica y antivariolosa.

SANEAMIENTO DE PINAR DEL RIO

En horas de la tarde de ayer celebró el secretario de Sanidad un cambio de impresiones con los doctores Sarmiento y Cabarrouy, alcalde municipal y jefe local de Pinar del Río, respectivamente, acordando el inmediato saneamiento de la ciudad, el cual llevarán a cabo veinte obreros, utilizándose al efecto a los vecinos damnificados por el meteoro.

Diez obreros los pagará la secretaría de Sanidad, cinco el alcalde municipal y los otros cinco el gobernador provincial, señor Oscar del Pino.

Las obras de saneamiento se llevarán a cabo practicando una serie de zanjas a fin de suprimir los embalses de agua por constituir criaderos de larvas y mosquitos; petrolización general y vacunación antitífica, así como administración de quinina a todos los habitantes de la ciudad.

Además, el doctor Madan, a partir de mañana, viernes, suministrará a todos los niños pobres de Pinar del Río cuyos familiares estén faltos de recursos, un desayuno especial compuesto de leche de vaca, galletas y gofio.

INFORMES TELEGRAFICOS

El Hospital Civil

El director del hospital civil de la ciudad de Pinar del Río «R. Menocal», doctor Nodarse, dió cuenta a la superioridad que el ciclón derribó varias partes de la cerca de mampostería que rodea dicho centro benéfico, estimando urgente su reconstrucción. Agrega que no ha habido que lamentar accidente alguno entre los ciento veinte enfermos recluídos en el hospital.

También informa el doctor Nodarse que la casa de dos pisos, propiedad del hospital, situada en el Surgidero La Coloma, Término Municipal de San Luis, fué destruída totalmente por los efectos del ras de mar, al igual que otros inmuebles del pueblo.

En La Coloma, termina diciendo el doctor Nodarse, sólo quedó en pie el edificio ocupado por el puesto de la Guardia Rural.

Cuatro muertes en Consolación del Sur

El jefe de Sanidad de Consolación del Sur, doctor Montoto, en extenso informe a la superioridad, dice haberse registrado cuatro defunciones, como consecuencia del ciclón, nombrándose las víctimas Julián García Pérez, del barrio de Bahía Honda, por traumatismo por aplastamiento; Paulino Reyes Rojas, del mismo barrio, por igual causa; Romualdo Llanes, del barrio Jagua, por asfixia por sumersión (ahogado) e Inocencio Gálvez, del barrio Lajas, por traumatismo.

Los daños causados por el ciclón en Candelaria son de grandes proporciones en la parte rural del pueblo, donde puede asegurarse la completa destrucción de más de seis mil casas de curar tabaco y de viviendas; la pérdida completa de numerosos animales domésticos y el total de las cosechas de maíz, arroz y otros frutos, siendo más crítica la situación con el desbordamiento de los ríos Santa Clara, Herradura, Río Hondo y Ajiconal.

La última cosecha de tabaco de Consolación del Sur se encontraba almacenada en varias casas de la localidad, las cuales fueron destruídas totalmente.

Tanto Consolación del Sur como los pueblos de Puerta de Golpe, Alonso Rojas, Pilotos, Herradura y San Diego de los Baños, dice el doctor Montoto que han sufrido daños considerables los vecinos pobres.

Termina el jefe local de Consolación pidiendo el envío de doscientos galones de petróleo y autorización para utilizar obreros durante quince días, atendiendo al saneamiento de la población.

El secretario de Sanidad autorizó el envío de dichos materiales.

No hubo desgracias en Candelaria

El jefe local de Candelaria comunicó a la Superioridad haber causado el ciclón daños de consideración en las siembras de maíz y frutos menores, no habiéndose que lamentar desgracias personales.

Agrega haber perdido gran cantidad de ganado en la zona correspondiente a la costa.

El alcalde, la policía y la Guardia Rural, así como los empleados de la jefaura local de Sanidad, auxilian a las familias cuyas casas se encuentran inundadas.

El secretrio de Sanidad dispuso se remitieran a Candelaria las cantidades de quinina y petróleo necesarios, así como se nombrasen cuatro obreros para las obras de saneamiento.

Pocos daños en Cabañas

El doctor Coronado, jefe local de Cabañas, en telegrama remitido al doctor Madan, le informa haber sufrido pocos daños la población, derrumbándose solamente una casa sin tenerse que lamentar desgracias personales.

Agrega que las inundaciones si han sido de consideración; por lo que es necesario proceder a la petrolización de los grandes lagunatos formados por las aguas.

En otros Términos

Por su parte los jefes locales de Los Palacios, Guane, Artemisa, Mantua, San Juan y Martínez, Mariel y otros pueblos pequeños, dieron cuenta al secretario de Sanidad, no haber tenido novedad alguna con motivo del ciclón.

Diez muertes en total

A última hora de la tarde de ayer el doctor Gustavo Cabarrouy, jefe local de Pinar del Río y comisionado especial del secretario de Sanidad, informó a este último que el total de desgracias personales causadas por el ciclón, ascienden a diez, así como que los daños materiales pueden calcularse en un sesenta por ciento de las casas de tabacos; y pérdida completa de las cosechas, que han sido arrasadas por la furia del viento y las inundaciones.

EMBARQUE DE PETROLEO

Se ha ordenado por el doctor Madan, secretario de Sanidad, al jefe del material la remisión urgentemente las siguientes cantidades de petróleo:

Cien galones a Cabañas; 150 galones a Pinar del Río; 25 galones de creolina y 49 libras de sulfato de hierro a la ciudad de Pinar del Río; 200 galones de petróleo para Consolación del Sur y cien galones para Candelaria.

También han sido adquiridas 10 tamboras de medio uso para el envase del petróleo y seis mil cápsulas de gelatina vacías número 2.

El Presidente del Rotarismo Internacional irá a Alemania

MONTREAL, Canadá, julio 5. (AP). — John Nelson, de Montreal, elegido recientemente presidente del rotarismo internacional, anunció hoy que él y varios otros miembros de la directiva saldrán pronto para Alemania con el fin de investigar una situación que puede obligar a los rotarios a retirarse de ese país.

Explicó que los recientes acontecimientos políticos en Alemania hacen temer que al rotarismo no se le permita reflejar el espíritu del pueblo alemán y que si así ocurriera la situación tenía que arreglarse. Agregó que los miembros del rotarismo internacional pueden apoyar la forma de gobierno que tengan por conveniente.

UNA MUJER RECLAMADA

El mismo detéctive J. Ulloa, detuvo a Dolores López López, de Remedios 53, A- en Jesús del Monte, por estar reclamada en causa del Juzgado Correccional de San Antonio de los Baños, por estafa. Como no pudo prestar la fianza de cien pesos que se le señaló fué remitida al vivac.

Abrigan serios temores por la vida de Factor

Su hijo Jerome declaró que no ha podido establecer contacto todavía con los secuestradores

CHICAGO julio 5 AP. —Jerome Factor manifestó esta noche que abriga muy serios temores acerca de la suerte de su padre, de quien nada sabe desde hace cinco días en que fué secuestrado.

Jerome, hijo de John Factor, ha confirmando la noticia de que recibió dos mensajes telefónicos, en el primero de los cuales se le anunciaba que preparase la suma de 75 mil pesos por el rescate y en el segundo se le decía que elevara la cantidad a 200 mil pesos, pero cree que se trata de una broma.

«Si estas dos llamadas telefónicas hubieran sido auténticas, los secuestradores hubieran hecho después algo más concreto», dijo.

La falta de noticias tiene conturbada a la familia pues creía que los secuestradores se pondrían en contacto con ella antes de hoy.

CAYO DE LA ESCALERA

En el primer centro de socorro fué asistido de graves contusiones diseminadas por el cuerpo, Mariano Armand Busquet, de 60 años de edad, vecino de Teniente Rey 76, que dijo sufrió al caerse de la escalera de su casa.

M.E.C.D. 2016

EE. UU. CONCERTARA TRATADOS CON LAS NACIONES AMERICANAS PARA HACER FRENTE A EUROPA

Consolación del Sur solicitando auxilio

Columna Editorial

Serenas afirmaciones

LOS serenos pronunciamientos de alta política formulados en estos días por diversos sectores de la Oposición, coinciden con la doctrina de integración de generosidades sustentada por el DIARIO DE LA MARINA en la serie de editoriales políticos que viene dedicando al estudio de la Mediación y de sus consecuencias probables.

Es fácil teorizar acerca de la rectitud y la elevación de principios y conducta que deben regir la solución de crisis tan vitales como la que padecemos, pero esa actitud de índice levantado puede cuajar en elegancia estéril, o fracasar en cursilería, cuando no concreta y refleja la realidad de un criterio colectivo ,aunque latente.

La tragedia cubana de nuestra hora, ha tenido la virtud de operar una genuina revolución mental en el pueblo de Cuba, o tal vez esa tragedia no sea sino la eclosión patética de una conciencia revolucionaria elaborada en un largo conflicto de instituciones exóticas, sistemas incongruentes, leyes obsoletas y agiotajes políticos.

Lo cierto es que existe un imperativo rectificador que late en la voluntad popular exigiendo para lo sucesivo la sustitución del caudillaje, las «piñas», los monopolios y las cooperativas de lucro político, por partidos orgánicos con programas de ideologías netas y espíritu de servicio público, a más de cuantas aboliciones, reformas e innovaciones estructurales demande la creación de un Estado congruente con la nueva inquietud del cubano. Ni más ni menos que esa realidad ambiente es lo que venimos reflejando, como órgano de la opinión pública, en estos editoriales.

La Oposición, factor o producto de esa opinión pública, con personalidad distinta en cada uno de sus sectores, está proclamando los mismos principios, con ánimo de cooperación y de unificación que contrasta con los egoísmos y rivalidades tradicionales en las antiguas normas de nuestro mundo político.

Está visto que esos pronunciamientos sólo comprometen su conducta durante el proceso mediatorio, pero aparte que en este trámite inicial es donde urge ahora su realización, por lo demás el sentido y la calidad de esa actitud no son esencialmente rectificables en la obra constructiva que el futuro nos reserva, sino que demandan aun mayor firmeza.

Claro que para las arduas funciones posteriores a la paz de la Mediación, el mundo político ha de agruparse por afinidades, y no estará mal que tengan expresión y vida robusta cuantos partidos y grupos hayan alguna ideología, ideal o idea que sustentar con lealtad y generosidad patrióticas.

Parece lógico que los partidos históricos —Liberal, Conservador y Popular— hallen diferencias esenciales que introducir en sus respectivas plataformas, se fusionen al calor de una ideología común —acaso de democracia tradicional, de continuismo político con rectificaciones adjetivas— o se desintegren si no logran librarse de abstracciones anticuadas. Todo dependerá del estado de ánimo de sus respectivas clientelas. Los grupos fulanistas desprendidos de estos organismos reingresarán en ellos o se sumarán a las nuevas organizaciones, porque no parece probable que puedan subsistir a la sombra efímera de algún personaje, si es cierta la revolución de la conciencia popular.

Por otra parte parece indudable la formación de un gran partido animado por la ideología que contiene el programa del «ABC», donde se congregará posiblemente la gran masa de los que hasta ahora fueron apolíticos. Podría ser que por fusión o por coalición fueran a reforzarlo alguno de los organismos no políticos que hoy figuran en la Oposición.

Otros de éstos acaso se constituyan de por sí y quizás adquieran grandes proporciones.

Todos estos núcleos pueden formar una vigorosa ala central en nuestra política, situada entre los partidos históricos como derecha y los radicales como izquierda. Porque parece obvio que ha de constituírse un fuerte partido socialista y tal vez uno comunista como en los Estados Unidos y en otras tierras.

Ideologías y matices no faltan para toda esta complejidad política: Parlamentarismo, sistema representativo continuista o modificado, restricción o mantenimiento del sufragio universal, voto femenino, servicio militar obligatorio, socialismo en sus diversas formas, y tantas cosas más.

Ideologías, ideales, ideas, motivos de fe y entusiasmo, todo, por atrevido que parezca, mejor que los fulanismos, el agiotaje y las incongruencias que nos han traído a esta situación extrema.

Es cosa de sentido común e instinto de conservación.

EL AVIADOR WEDELL GANO LA CARRERA DE 100 MILLAS

AEROPUERTO MUNICIPAL, Los Angeles, julio 5. (AP).—Una violación técnica de los reglamentos que gobiernan las carreras en »circuito cerrado», le quitó hoy el triunfo en la gran carrera de cien millas, al coronel Roscoe Turner, dándole la victoria y el premio de $3.375 a Jimmie Wedel,, piloto de Nueva Orleans.

El californiano fué descalificado por no haber dado la vuelta a uno de los postes de señales.

Es pueblo fué muy castigado por el ciclón

En San Luis el ciclón causó también daños enormes. Un ahogado en el «Merceditas»

CONSOLACION DEL SUR, julio 5. —DIARIO, Habana.— El ciclón que azotó este Término el día 2, arrasó los barrios de Río Hondo, Colmenar, Palenque, Ruiz Alonso, Rojas, Herradura, Ceja de Herradura, Pilotos, Leña, San Pablo, Jagua y Villa, ocasionando mayores daños que los conocidos en los altos centros oficiales.

Posteriormente las inundaciones por desbordamiento de los ríos y lluvias han terminado la obra destructora en los sembrados, sumiendo esa gran parte del Término en la miseria más desconsoladora.

No nos explicamos cómo personas que debían tener exacta información restan importancia al tristísimo suceso. Espero que ustedes señalen la verdadera situación nuestra, para obtener la mayor atención particular y oficial y poder acudir en auxilio de esos necesitados sin pan y sin hogar; acción que agradeceremos todos los consolareños.—Sampedro, alcalde municipal.

LOS EFECTOS DEL CICLON EN SAN LUIS

SAN LUIS, Pinar del Río, julio 5. —DIARIO, Habana.— Continúa lluvioso el tiempo, con algunas ráfagas. El ciclón causó muchos estragos, resultando derribadas varias casas escuelas en el barrio Tirado y muchas otras averiadas, con pérdidas de material y mobiliario escolar, cuya cuantía no se ha podido determinar por la creciente de los ríos.

Se calculan en más de seiscientas las casas de tabaco perdidas y muchas de vivienda. Los frutos menores se han perdido totalmente.

La escogida de tabaco ha sido suspendida, por el exceso de lluvias.

Han aumentado las dificultades económicas, lo que pronto dejará sur tir sus efectos.—Mármol, corresponsal.

EL VAPOR «LAS VILLAS», REFUGIADO EN ARROYO DE MANTUA

El jefe local de Comunicaciones de Arroyo de Mantua dió ayer cuenta a la Superioridad que, huyendo del mal tiempo se ha refugiado a cuatro millas de aquel subpuerto, en el vapor «Las Villas» de la Empresa Naviera de Cuba, el que, según declaraciones de su capitán, venía del puerto de Cienfuegos, con rumbo a la Habana.

El jefe local de Comunicaciones del Central Merceditas participó ayer que el ciclón ocasionó la inundación de los terrenos bajos del batey, daños en los cañaverales y la muerte de un obrero ahogado que no ha podido ser identificado.

De Bahía Honda informaron ayer que el ciclón solamente se ha hecho notar por la excesiva lluvia que ocasionó el desbordamiento de los ríos.

En Artemisa los daños en la población han sido muy pocos habiendo pérdidas en el campo a causa del desbordamiento del río Limones. Las cosechas de maíz y plátanos, en la parte Sur del Término se han perdido en gran parte.

También han sufrido grandes pérdidas las siembras de frutos menores debido a la crecida de los ríos en la zona de Cabañas, habiendo muerto ahogados muchos animales.

Han quedado restablecidas ya, totalmente, las líneas telegráficas y telefónicas en la provincia de Pinar del Río.

UNA COMISION DE LA LONJA PARA RECAUDAR AUXILIOS DESTINADOS A P. DEL RIO

A fin de recaudar entre sus socios víveres y otros recursos con destino a las víctimas del ciclón de Pinar del Río, la Lonja nombró una comisión de su seno en la que figuran su Presidente, Vicepresidente y Secretario, señores Eudaldo Bonet, José Llamas y Antonio M. de Ayala.

SUSPENDIDA LA FIESTA DE LA ASOC. DE COMADRONAS

Nos informa la señora Josefina Pedrosa, presidenta de la Asociación de Comadronas de la República de Cuba que la fiesta que había de celebrarse esta tarde en los manantiales de «San Francisco» en conmemoración del 33 aniversario de la fundación de dicha colectividad, ha quedado suspendida hasta el domingo 16 de este mes, fecha en que se celebrará en dicho lugar.

Las lluvias de estos días, al impedir que se realizaran adecuadamente los trabajos de organización de este acto tradicional, han llevado a la directiva a tomar este acuerdo. Las personas que tienen cubiertos deben conservarlos para esa fecha. Y se advierte a los que deseen tomar parte en la misma que deben llamar al teléfono M-7106 a la mayor brevedad posible.

LA TROPICAL SE ADHIERE AL HOMENAJE A MEXICO

La cervecería «La Tropical», se adhiere al homenaje que habrá de rendirse a México en la tarde de hoy y que consistente en una manifestación que por iniciativa del Exmo. señor don Luciano López Ferrer, Embajador de España en Cuba, han organizado las Sociedades Españolas radicadas en esta capital, ha dispuesto cerrar su fábrica y oficinas en la tarde de dicho día, para que sus empleados y obreros puedan concurrir a dicho acto.

LA PAZ CHINO-JAPONESA SE FIRMA AL FIN

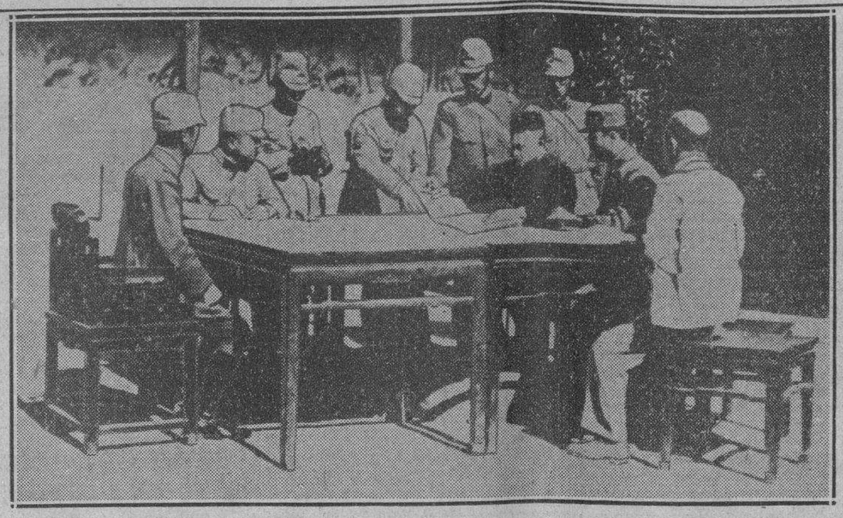

Escena tomada en Miyun, China, durante la firma de la tregua chino-japonesa por los oficiales de ambos ejércitos, después de varios meses de guerra. El delegado chino Hsu Yen Mou está firmando el documento. Al extremo de la izquierda aparece el General Nishi, comandante de la octava división japonesa, que ayudó a la invasión de la China.

La delegación cubana todavía no ha intervenido en la conferencia azucarera que se celebra en E.U.

Después de estar trabajando durante una semana los jefes de los elementos que suministran azúcar al mercado americano se reunieron para completar la redacción del Convenio

WASHINGTON, julio 5. (AP.)— Después de haber estado trabajando toda la semana, incluso el domingo y el día 4 de julio, los jefes de los elementos que suministran azúcar al mercado americano se reunieron hoy en una subcomisión, para completar la redacción del convenio que será sometido mañana a la Comisión general.

En la fórmula redactada existen muchos puntos que serán objeto de animada discusión, excepto uno de ellos, en el que fué posible un acuerdo, y ha sido la fijación arbitraria de un probable consumo de azúcar en 1933-34 de 6.200.000 toneladas. Los estimados individuales, acerca de la producción, tanto doméstica como insular, y la cuota recomendada para Cuba, suman, según se tiene entendido, una cifra mucho mayor que el total que los delegados han convenido como probable consumo de la nación americana.

El proyecto de convenio, después de hacer constar los estimados de consumo interior, propone que las distintas secciones que sirven a los Estados Unidos reciban cuotas anuales, pero no pasa de ahí. En la parte donde se mencionan las cuotas se han dejado espacios en blanco a continuación de los nombres de cada división geográfica continental e insular, para ser llenados en el caso de que sea posible una inteligencia entre los miembros de la Comisión de gobierno. El asunto de la cuota de importación de Cuba se ha dejado a un lado, aunque se ha discutido una cifra algo menor de dos millones de toneladas.

Aunque evitando el enojoso problema de la distribución de las cuotas, el plan reconoce que la zafra de 1933-34 se encuentra ya sembrada y que nada puede hacerse en estos momentos para reducir la producción del año próximo. De acuerdo con esto, se propone que todos los elementos envíen su rendimiento con la estipulación de que todo lo que exceda de 6.200.000 toneladas o de cualquiera otra cifra que resulte ser, en definitiva, el consumo doméstico el próximo año, se invertan en un remanente, cuyo total se tendrá como factor al fijar la restricción de las siembras para el siguiente año. El método que se aplicará a este remanente hipotético no se ha decidido y será otro de los problemas a resolver en una conferencia con el departamento de Agricultura.

Por este método, los administradores tendrán el próximo año datos concretos acerca del consumo doméstico y de la producción total en 1933-34 de las industrias de azúcar de caña y remolacha de los Estados Unidos, Hawai, las Filipinas y Puerto Rico y debe esperarse un cálculo exacto de Cuba.

Un obstáculo al convenio lo constituye la negativa de las industrias de azúcar de remolacha y de caña del país a restringir la producción.

El doctor John Lee Coulter, miembro de la Comisión de Aranceles y presidente de la Conferencia, trató de arreglar el asunto de la restricción en el seno de la subcomisión. No habiéndolo logrado, el asunto se planteó en una sesión del pleno de la Comisión, pero en vista de que tampoco se llegaba a un acuerdo, se dieron instrucciones a la subcomisión para que reanudara los esfuerzos a fin de preparar un proyecto de convenio. La verdadera lucha se espera ahora, cuando el convenio se discuta entre los comisionados.

El doctor Eugenio Molinet, secretario de Agricultura de Cuba y delegado a la Conferencia azucarera, no se ha reunido todavía con los representantes de este país.

Hoy estuvo, en compañía del Embajador Cintas y del canciller de la Embajada, doctor José T. Baron, en el departamento de Estado, haciendo una visita al secretario interino mister Phillips. También visitaron al doctor Coulter, en la Comisión de Aranceles, quien les dió cuenta del curso de la Conferencia.

La participación activa de la delegación cubana no se espera hasta después de que la Comisión general haya tenido más tiempo de discutir el proyecto de convenio, y haya llegado a un acuerdo, acerca de las cuotas y de los métodos para restringir la producción.

El interés de Cuba, en las presentes negociaciones, según se tiene entendido, está relacionado con la preocupación de las refinerías americanas, especialmente de azúcar de caña, que se hallan representadas en las comisiones de la Conferencia.

El ex senador Harry B. Hawes, que representa a los productores de Filipinas expuso la necesidad de conceder al Archipiélago el mismo trato que a la industria insular, cuando llegue el momento de acordar las cuotas.

Basó sus argumentos en datos que se refieren a la producción actual y al estimado para 1933-34 en las Filipinas. Estos sobrepasan a las 850 mil toneladas libres de derechos que se asignaron a Filipinas en la ley de independencia, durante los cinco años siguientes a la aceptación de la ley, por la legislatura de Manila.

BORAH ESTA MEJORADO

BALTIMORE, julio 4 (AP.)—Los médicos del hospital de John Hopkins anunciaron hoy que el senador William E. Borah, de Idaho, está muy mejorado después de la operación que se le practicó recientemente.

Interrumpido el debate en el Senado sobre la ley de tercera subasta

La Alta Cámara aprobó el proyecto de la Cámara, concediendo un crédito de 25,000.00 para los damnificados pinareños. La falta de quorum hizo caer la sesión al discutirse la Ley

En una breve sesión, el Senado aprobó ayer tarde el Proyecto de la Cámara que destina la cantidad de veinticinco mil pesos a socorrer a la región de Pinar del Río devastada por la tormenta tropical que cruzó por aquella provincia.

Sólo ese asunto pudo ser tratado, por haberse roto el quórum después de la votación de dicho proyecto, no obstante que se comenzó la sesión con 22 senadores.

Fué leader de la Ley aprobada a favor de los damnificados por el meteoro, el senador Faustino Guerra, quien obtuvo del señor Camps que éste le cediera el turno que le correspondía para continuar el debate sobre la tercera subasta. El señor Guerra pintó con los más sombríos colores la situación de los campesinos en las zonas de Consolación, San Luis, Viñales, Puerta de Golpe y otros pueblos de la región vueltabajera, logrando que la Ley fuera votada por unanimidad.

También el señor Díaz Pardo fué complacido por el señor Camps, cuando aquél le pidió que le cediera el turno para discutir el proyecto de la Cámara que modifica la letra C, de la Partida 63, del Arancel de Aduanas, que se refiere a la importación de pastas dentífricas.

Pero al efectuarse la votación nominal, fué cuando se notó la falta de quórum.

Indudablemente el señor Francisco Camps se contrarió con lo ocurrido y ello, según todos los indicios, dió lugar a un cambio de impresiones a puertas cerradas, donde se ratificaron todos los acuerdos anteriores sobre discusión de leyes con carácter de urgentes, tales como la del señor Camps relativa a la supresión de la tercera subasta en el procedimiento hipotecario.

El señor Cañal, por su parte, tiene solicitada la pronta discusión de la ley sobre colegiación de los corredores, la cual el señor Grau, presidente de la Comisión de Códigos, prometió dictaminar para que pueda ser discutida en la próxima semana.

LA COCINA QUE GENERA FLUIDO ELECTRICO ES UNA REALIDAD

Hecha una demostración en público, por el ingeniero cubano Sr. Ferrer. Produce refrigeración, luz y calor

Ayer tarde tuvimos oportunidad de examinar en los talleres de la Havana Coal, en Casa Blanca, la Cocina Motora Eléctrica, inventada por el ingeniero cubano señor Francisco Ferrer Díaz, graduado de la Real Escuela Profesional, quien en 1926, tuvo la genial idea de construir una cocina eléctrica, que generara con el calor el flúido eléctrico que pudiera consumirse en el hogar.

La base fundamental era aprovechar el calor que se pierde en todas las cocinas inventadas hasta el día, superior al que se emplea en los trabajos culinarios.

Enamorado de su idea, no cesó en su empeño de convertirla en realidad, dedicándole meses y años de labor continuada y una crecida suma de dinero, pues lleva gastados más de dieciseis mil pesos en sus trabajos.

LA CONCURRENCIA

Entre los invitados saludamos al Director del DIARIO, doctor José I. Rivero, y a los señores Juan Morán, José M. Alvarez Acevedo, Franco Varona, I. Wangüemert, al señor Jorge Bared, secretario particular del Ingeniero señor Ferrer Díaz y a otros señores.

LAS CARACTERISTICAS DE ESTA COCINA

En la demostración llevada a cabo ayer ante el selecto número de personalidades, que asistieron al acto, pudimos apreciar las principales características de la nueva cocina.

Con la concentración del calor que como dejamos dicho, en todas las cocinas se desperdicia, esta que nos ocupa produce la cantidad de frío necesario para la refrigeración y la luz necesaria para el hogar.

El consumo es insignificante. El modelo presentado ayer consta de cuatro hornillas pequeñas y una grande, provista también del horno correspondiente; puede trabajar con una carga de veinte libras de carbón mineral, durante veinticuatro horas.

Cinco piezas de sólida construcción y de extrema sencillez constituyen la cocina cuya eficiencia, seguridad y regularidad del trabajo, está valorada precisamente en la simplicidad del mecanismo, sin que ofrezca complicaciones de difícil gobierno.

Es automática, y una vez puesta en marcha no es necesario tocarla, rindiendo dichas piezas un trabajo armonioso y correcto.

Las capacidades de rendimiento de trabajo, varían según las necesidades, pudiendo ser adaptado cada modelo de acuerdo con el servicio que haya de prestar.

El equipo cuyas pruebas presenciamos es de 300 watts efectivos en conexión directa, o sea 5 K.W.H. por acumulación, según quedó comprobado, en la exhibición realizada.

Puede trabajar sin chimenea, usando carbón para combustible, requiriendo el empleo de chimenea si se sustituye dicho combustible por leña.

La generación de flúido eléctrico está calculada en forma que puede surtir desde veinticinco luces en adelante, teniendo siempre en sus acumuladores flúido suficiente para ser usado en horas en que la cocina no funcione.

LAS PATENTES DEL INVENTO

Según nos manifestó el señor Ferrer Díaz, su primordial deseo ha sido el de que su invento sea útil, de provecho a la humanidad y un progreso social, que brinde confort y comodidad, donde quiera que se emplee. Hasta el presente se limitó a la obra técnica, en unión de su mecánico el señor Francisco Solís, de la forma en que será lanzada al mercado no ha sido tratado todavía.

De ahí que no podamos decir cómo se explotará tan útil invención, como es a nuestro juicio, la Cocina Motora Eléctrica, de la cual resultará el beneficio para una mayor o menor parte de la humanidad, pues a veces el monopolio se apodera de los inventos y priva a muchas personas de utilizarlos. Deseamos que, en este caso, resulte premiado el esfuerzo del señor Ferrer Díaz, como se merece por su intensa y admirable labor.

Los concurrentes fueron obsequiados con agradable ponche.

Los Omnibus de Cuba deberán usar conductor

El Alcalde obliga a la Empresa a abrir las dos puertas cuando reanude su servicio interrumpido

Al tener conocimiento ayer el Alcalde, por medio del Departamento de Gobernación del Distrito Central, de que los obreros o choferes de la empresa de Omnibus Cuba se habían declarado en huelga, solicitó se le rindiera un informe sobre el particular.

El jefe de la Sección de Transporte del citado Departamento, señor Aniceto Alvarez, personalmente rindió al señor Izquierdo todos cuantos datos se refieren al movimiento huelguístico de los choferes de la Cuba.

Como resultado de estos informes ayer mismo el Alcalde envió escrito al administrador de la citada compañía de ómnibus, para manifestarle que al volver a circular sus carros, deberá hacerlo llevando abiertas al público las dos puertas, lo que significa la necesidad de conductor.

En la comunicación del Alcalde se hace constar, que los huelguistas realizan este movimiento en confraternidad con los obreros que trabajaron como conductores en las «guaguas» de la Cuba, antes de iniciarse en las mismas el sistema de chofer y caja colectora.

Según nos informaron anoche en los círculos obreros donde se reunen los obreros chauffeurs de las Empresas de Omnibus va ganando adeptos en el ánimo de sus compañeros, la actitud adoptada por los chauffeurs de la «Cuba» en apoyo de aquellos que habiendo sido declarados excedentes, la Empresa se negó a devolverles las fianzas, ni garantizarles que la Empresa que la sustituyera garantizaría este compromiso, si le retiraban el permiso de circulación, y los carros de esta pasaban a prestar servicio a otra empresa.

También ha vuelto a tomar interés el problema de la reposición de los conductores, que en gran número están sufriendo el perjuicio que en este sector ocasionó la supresión por algunas empresas de esos empleados.

Está siendo objeto de comentarios que los ómnibus antiguios de la Manzanilla, tengan como siempre habilitadas ambas puertas con su personal, y hayan entrado al servicio de la misma nuevos carros, los que circulan con la puerta trasera cerrada, como lo hacían en las líneas en que prestaban sus servicios, a pesar de las seguridades que ha dado el Distrito Central de que no se darían permisos a ninguna línea que no cumpliera lo dispuesto en este particular.

Afronta el fracaso de la Conferencia Económica

México y Cuba serán unas de las primeras

También firmarán Tratados con Canadá, Uruguay y Argentina, con carácter comercial recíproco

WASHINGTON, julio 5 —(AP.)— Estando aparentemente cercano el fin de la conferencia económica de Londres, con el posible resultado de que los Estados Unidos se retiren nuevamente a su política de nacionalismo económico, continúan en pie las negociaciones para evitar posibles represalias europeas. La base de este programa de defensa es el plan de concertar tratados de reciprocidad con las naciones americanas.

Aunque los funcionarios del departamento de Estado se negaron hoy a decir cuáles son los países con que se firmarán estos tratados, se había anunciado oficialmente que habían comenzado las gestiones con el Gobierno cubano y todo parece indicar que se firmarán tratados también con México, Canadá y posiblemente Uruguay y Argentina.

Se asegura que la noticia de las negociaciones se dará a la publicidad en breve; pero se sabe que mucho depende del resultado final de la conferencia de Londres. Se rumora que en breve vendrán enviados plenipotenciarios de la Argentina y posiblemente Brasil, para continuar las negociaciones comenzadas hace varios meses con el presidente Roosevelt y sus auxiliares.

Se sabe que el subsecretario Phillips indicó recientemente a los Gobiernos europeos y suramericanos que por el momento no se podían concertar los tratados de reciprocidad. Esto se interpretó, sin embargo, como una declaración de que al Gobierno le faltaban los poderes que más tarde le concedió el Congreso.

Es significativo que en este sentido se hicieron excepciones en lo que se refiere a México, Cuba y Canadá, a las cuales naciones se les aseguró extraoficialmente que las negociaciones comenzarían cuanto antes.

Sobre economía nacioval

LA RECIPROCIDAD COMERCIAL CON LOS ESTADOS UNIDOS

Por L. V. de ABAD

ESPERÁBAMOS, aunque sólo fuera por el mucho «bombo» que se dió al asunto, que el Censo General de 1931 —que todavía, por esta fecha del año 33, aun no se ha publicado, ni se sabe cuando se verá impreso— esperábamos, decimos, qué en él se hubiese atendido a un asunto de la mayor importancia para la economía pública de la república: la recopilación de datos para la estadística industrial, tan necesaria, como desconocida, de una manera precisa. Más nos hemos llevado un chasco.

La ley, para la preparación del Censo, no trata de este asunto. A los señores representantes sólo les interesan las elecciones; y el Congreso Cubano, que cuesta al Pueblo de Cuba un pico, no tiene un pequeño negociado de periciales para que las leyes salgan mejor enderezadas y escritas... En este Censo se tomaron algunos datos sobre agricultura y pecuaria, por la sencilla razón de que en el primer censo, hecho por el Gobierno Interventor, en 1899, tales datos fueron requeridos. En 35 años ha pasado bastante agua por debajo de los puentes, y ha cambiado bastante la estructura económica de Cuba. Sin embargo, parece que el Congreso no se ha enterado todavía y los Censos siguen haciéndose por el modelo del 99 y, ...gracias.

Con motivo de estar en estudio un nuevo tratado de comercio con los Estados Unidos, es de una gran importancia toda la información industrial que se pudiera recopilar, y esa información oficial debiera hallarse en el libro del Censo. Naturalmente que en él hallaremos datos sobre población rural y urbanas, sobre ocupaciones, etc. Pero nada más. Y este poco se conocerá tarde, porque ahora resulta que no hay crédito, o dinero disponible, para editar el libro del Censo. **El último mono siempre se ahoga** y, en nuestra administración pública, el último mono lo es todo lo relativo a las estadísticas y a las informaciones técnicas e idóneas, que no se pueden encomendar a los **lansquenets** de los comités de barrio, protegidos de los políticos.

En el artículo anterior proponíamos a la Asociación de Industriales de Cuba algo práctico para conocer las posibilidades industriales en potencia de Cuba. En vista de que la administración pública, con su Censo no nos va a decir nada, sobre las industrias existentes, nos vamos a permitir, otra vez, hacer una proposición a dicho centro.

Actualmente se está preparando una Exposición Industrial en la Habana, según nos han dicho, bajo la dirección del profesor de veterinaria doctor Crespo, de la secretaría de Agricultura, y bajo los auspicios de la citada corporación de industriales.

A la vez que se realizan las gestiones necesarias, cerca de nuestros industriales para que concurran a la exhibición, bien puede hacerse el trabajo necesario para obtener una completa información, o la más completa posible, a fin de conocer la importancia real de todas y cada una de nuestras industrias.

Es sabido que nuestros contribuyentes al Fisco son poco adictos a dar información pública sobre la importancia y marcha de sus negocios. Es una herencia, que seguramente viene del tiempo de los Reyes Católicos, pero hay que desprenderse de ella. También hay poca afición a dar informes sobre detalles de las industrias. Esto es otra tontería, hija del empirismo y de la ignorancia de muchos industriales. Los «secretos» de las industrias son otra idea infantil. La química, la física, las ciencias naturales, la mecánica, etc., están al alcance de todos los que quieran estudiar, y en Cuba son muchos los que saben de todo esto. Es cierto que los métodos seguidos por la administración pública, y el lamentable espíritu raquítico de la imitación, producto de la anemia intelectual de muchos, ha contribuído a perpetuar las tradiciones de antaño, pero hay que romper con todo esto.

Necesitamos un Censo industrial. Nunca ha hecho más falta que ahora y debe hacerse. Debemos conocer el capital invertido en nuestras industrias, en maquinarias, edificios y operaciones. La población ocupada en las industrias y lo que gana. El costo de las materias primas, sus procedencias y los derechos que pagan al Fisco. Cantidades de productos elaborados y su valor en venta; la energía empleada en las máquinas en unidades regulares, y los combustibles empleados. Los gastos generales y los impuestos de todas clases, que obtienen de las industrias, el Estado y los Municipios. Estamos a oscuras y necesitamos luz. Y a oscuras no hay manera de defenderse de los que saben más que nosotros.

Los hacendados siempre fueron refractarios a dar informes; muchos, cuando los daban, los producían desfigurados. En unos casos querían demostrar que hacían azúcar a precios irrisorios; en otros casos lo llevaban por las nubes. Los proteccionistas americanos, en su afán de sumar argumentos, para justificar la continua elevación de las barreras aduanales, varias veces enviaron agentes «expertos» —expertos a medias y de «partipris»—para «descubrir» el costo del azúcar en Cuba. Siempre el resultado fué funesto para nuestros intereses. Si los hacendados hubiesen «jugado limpio» y dicho la verdad, hubiera habido mucha mejor defensa para estos intereses. No se repita el cuento cuando se trate de justificar las necesidades de una protección razonada y razonable para la industria nacional.

Sentimos decir que en este asunto de la información y trabajos preliminares para preparar un arreglo comercial vivimos muy confiados en que nos saquen las castañas del fuego sin que nosotros tengamos ni aun que calentarnos los dedos.

No olvidemos el refrán: **el que vive de ilusiones muere de desengaños.**

Madariaga ha recibido órdenes de regresar a España inmediatamente

Embarcará el día 13 en un trasatlántico y pasará por nuestro puerto. El Gobierno Español abandona las esperanzas de hallar a los aviadores. Madariaga tampoco cree que puedan aparecer

MEXICO, D. F., julio 5. (AP). — Indicando que el Gobierno español ha abandonado todas las esperanzas de localizar los restos del avión «Cuatro Vientos», el sargento Modesto Madariaga, mecánico del Ejército español, recibió órdenes de regresar a su país.

Madariaga embarcará en Veracruz el día 13 de julio, a bordo de uno de los barcos de la Trasatlántica Española que hacen escala en la Habana.

El simpático sargento declaró hoy que considera casi imposible que se hallen los restos del «Cuatro Vientos». Agregó que durante los vuelos que hizo con varios pilotos del Ejército mexicano en la intensa búsqueda organizada para localizar a los valientes pilotos Barberán y Collar, vió selvas en las cuales jamás había penetrado ser humano, especialmente en los distritos de Oaxaca, Veracruz, Chiapas y Campeche.

«Si el avión cayó en uno de esos lugares, creo que jamás será encontrado»—agregó Madariaga.

EL PREMIO NOBEL DE LA PAZ NO PODRA SER DADO ESTE AÑO A MUSSOLINI

OSLO, julio 5. (E.N.)—El periódico «Fidens Fegn» de Oslo, publica la noticia de que no podrá otorgarse el premio Nobel de la Paz, este año, a Benito Mussolini por no haber sido propuesto dentro del término señalado en los estatutos. El año que viene, será considerada su candidatura si es propuesta con motivo de su iniciativa al pacto de las Cuatro Potencias.

LABORARA LA CRUZ ROJA POR LOS DAMNIFICADOS

El Comité Ejecutivo de la Sociedad Nacional de la Cruz Roja, en sesión celebrada, acordó comunicar al general Alberto Herrera, presidente de la institución, los deseos de dicho organismo de que, dadas las facilidades que tiene para conocer el alcance de los daños causados por el ciclón en los distintos términos municipales de la provincia de Pinar del Río, lo informe así para actuar en la forma que se crea pertinente, pues el Comité se ha declarado en sesión permanente para atender y resolver los distintos casos.

Se acordó, asimismo, comunicar a la señora Amelia Rivero de Domínguez, presidenta p. s. r. del Comité Central de Damas de la Cruz Roja, que se aceptan los valiosos ofrecimientos hechos en cuanto a la cooperación que habrá de prestar dicho Comité con motivo del ciclón ocurrido en la provincia pinareña.

Desapareció con $5,000 el cajero Martínez, de la aduana de Cárdenas

Dos peritos de la Secretaría de Hacienda han ido a comprobar el desfalco. Se encuentran trabajando de acuerdo con el Juez. El cajero ya ha sido circulado, pero se ignora su paradero

CARDENAS, julio 5.— DIARIO, Habana. (Por telégrafo).—La desaparición del cajero de la aduana de esta ciudad, señor Arsenio Martínez, notificada por el administrador de la misma a la secretaría de Hacienda y al Juzgado de Instrucción de este partido judicial, ha dado lugar a que se inicie causa contra el cajero alzado, habiendo llegado hoy a ésta los peritos de la secretaría de Hacienda, señores Horacio Walts Moreno y Juan Torricella, para comprobar si existe desfalco o no, de acuerdo con los libros y la caja.

Tanto los peritos como el Juzgado y los altos jefes de la aduana se encuentran trabajando sobre el asunto. Por informes recogidos se cree que lo desfalcado asciende a cinco mil pesos. Se ignora el paradero del cajero Martínez, que ya ha sido circulado.—González Bacallao, corresponsal.

UNA COMISION DE MAESTROS Y PROFESIONALES GESTIONA EL PAGO A PINAR DEL RIO

Ayer tuvimos el gusto de recibir en esta redacción la visita del doctor Luis M. Azcuy y los señores José Luis López Castillo y Manuel Miró, inspector escolar de Pinar del Río el primero y directores de escuelas sus acompañantes, quienes con los doctores Gustavo Cabarrouy, Carlos Hernández y señor Francisco Sarmiento, alcalde de Pinar del Río, integran la comisión que viene a gestionar cerca del señor Presidente de la República y del secretario de Hacienda, el pago de dos mensualidades a los empleados de la citada provincia.

Estos señores, que vienen laborando para tal finalidad desde antes del ciclón que azotó a Pinar del Río, nos han expresado que la situación actual en aquella región es verdaderamente angustiosa, especialmente para los empleados y maestros y que se hace sentir más intensamente en estos momentos, después de la horrible catástrofe recientemente ocurrida en esa provincia.

M.E.C.D. 2016

Bromas y Veras

(Por Joaquín ARISTIGUETA)

LOS Catedráticos oposicionistas y el «A.B.C.» han dado a conocer a Mr. Welles que son partidarios de que los analfabetos no tengan derecho al voto.

He ahí una injusticia terrible por parte de los catedráticos y de los estudiantes. Porque, ¿es que acaso los analfabetos son culpables de estos líos políticos? ¿Es que son analfabetos los creadores de la deliciosa «botella», de las ricas colecturías, de las leyes de protección a las industrias desconocidas y demás habilidades que nos han traído a este mal traer? ¡Si antes, los responsables que son los letrados, pudieran los analfabetos pedir que se prohibiera la enseñanza! Porque no podrán sostenerme a mí los catedráticos y los estudiantes, que un sólo analfabeto ha puesto su firma a una ley de las tantas que quieren derogar.

Esto aparte, habría que averiguar quién es aquí analbafeto y quién no cosa que aún no está muy clara. Porque hay mucha gente que, en verdad, no sabe leer y, naturalmente, no lee: esto es tan lógico como el andar descalzo cuando no se tiene zapatos. Pero son mucho más analfabetos, y de peor clase, los que sabiendo leer, no leen como si fuera cosa dañina para la salud, que la prohibiera el médico. A mí me ha dicho un señor «culto», que representa cuantiosos intereses y en cierto modo determina el estado del orden social, que en su vida había leído un periódico ni comprado un libro: y no cabe duda que me lo dijo con orgullo, como muestra de sabiduría, no obstante lo cual se permitirá decir alguna vez (seguro) a su secretario, que una carta «no está bien escrita«. Lo cual quiere decir que el saber escribir lo determina la posición. Si un jefe dice «haiga», tiene derecho al voto; si el empleado corrige al jefe, y le advierte que se dice «haya», ¡lo botan!.

El pueblo, que sabe más que los catedráticos, y hasta que los estudiantes (y eso que los estudiantes saben hasta «donde el jején puso el huevo») ha dicho de siempre que «sabe más el Diablo por viejo, que por Diablo», lo cual quiere decir que la vida es una fuente de sabiduría inagotable. Rubén Darío, que oyó embelesado hablar a los campesinos manchegos, dijo: «¡Pero, qué cultura tienen estos analfabetos!» Y Unamuno en las recientes conferencias que celebraron en Madrid, los hombres más destacados del Mundo, sin que llegara a definir a satisfacción lo que es la cultura, dijo esta magnífica paradoja, desconcertante como todas las suyas: «El pueblo nace inteligente (no sé si dijo que culto también: ¡a lo mejor, sí!) pero después lo cogen los pedagogos, y lo embrutecen».

Quiere esto decir que, entre el sabio y el analfabeto, hay una variadísima gama de culturas afirmativas y negativas, y que el saber leer y escribir no da, ni mucho menos, patentes de capacidad cívica, ni mental siquiera.

No hay un solo tratadista que pueda aceptar la presencia de la civilización sin la sociedad, ni pensador que propugne su posibilidad. Y si esto es así, pretender la perfección social con la eliminación de una parte de la sosociedad de las funciones político sociales, es un grave pecado de reacción, incomprensible en estos tiempos y por parte de unos hombres que se dicen a sí mismos combatientes en nombre de los derechos liberales.

Lo que sí haría fata, es prohibir a los analfabetos que votaran y que ocuparan cargos públicos: Pero no a los analfabetos que no saben leer, y que en cambio saben el daño que producen los que apenas saben firmar; sino a esos que sabiendo leer y escribir no saben usar ese conocimiento y así da por resultado que salgan de las Universidades muchos doctores analfabetos, que luego no sirven más que para políticos.

«El hombre es un animal político», dijo Aristóteles: Y malo es que se contagien los hombres catedráticos y estudiantes. Yo les aconsejaría que se vacunaran.

Australia no quiere mermar sus siembras

En Londres abrigan dudas del resultado de la gestión referente al trigo mundial

LONDRES, julio 5 (AP)—Se abrigan grandes dudas esta noche acerca de que las negociaciones para la limitación de las áreas destinadas a la siembra del trigo lleguen a feliz término.

Stanley M. Bruce, Alto comisario australiano en Londres, en una conversación sostenida esta noche con los delegados americanos a la conferencia del trigo, reiteró la oposición terminante de su país a reducir las áreas de siembra. Se tiene entendido que volvió a indicar que la mayor concesión que puede hacer es suscribir un convenio limitando un diez por ciento las exportaciones durante un período de dos años.

No ha habido nuevas reuniones de las grandes potencias trigueras —Estados Unidos, Argentina, Canadá y Australia—pero es posible que mañana se reunan.

Mientras tanto, se cree que las noticias que comienzan a llegar dando cuenta de que las cosechas son adversas servirán para que la situación se resuelva naturalmente.

UNA MUJER FUE DETENIDA BAJO LA ACUSACION DE HABER HERIDO A SU MARIDO

Los agentes Pompilio Ramos y Sáez, procedieron al arresto de Roberta Antonia Colón o Antonia Toledo, de 45 años de edad y vecina de Miramar 3, que se encontraba prófuga, en la causa que se le sigue en el juzgado de instrucción de la Sección Primera por un delito de lesiones graves.

En el mes de diciembre del pasado año, Antonia sostuvo un disgusto con su marido Pedro Lugo, agente de una casa comercial de esta capital y en venganza, armándose de una navaja barbera, ella le ocasionó a él una herida de carácter grave en el rostro, desapareciendo acto seguido.

En la mañana de hoy la acusada será presentada ante dicha autoridad judicial.

SE PREPARA PARA SALIR LA EXPEDICION QUE VA EN BUSCA DE J. MATTERN

EDMONTON, Alberta, julio 5.—(AP.)— Preparándose para salir al amanecer hacia Alaska, el piloto William Alexander y sus tres compañeros que forman la expedición que buscará a Jimmy Mattern, pasaron el día de hoy estudiando mapas de la región que han de atravesar para llegar a Nome.

Nome será la base de la expedición en su búsqueda por el área del Pacífico del Norte, donde Mattern desapareció hace tres semanas después de haber completado más de la mitad de su vuelo solo de circunnavegación mundial. Los aviadores van preparados para pasarse cinco semanas en Alaska.

SE HUNDIO UN YATE QUE IBA A NEWPORT, PERO SUS TRIPULANTES SE SALVARON

BOSTON, julio 5 (AP)—El servicio de guardacostas anunció hoy que el yate «Sea Wolf», propiedad de George Ruthier, de Conimicut, R. I., había naufragado en el viaje de Block Island a Newport, y que los guardacostas de New Shoreham habían recogido a dos hombres y tres mujeres que iban a bordo.

EL DIRIGIBLE ALEMAN «GRAF ZEPPELIN» LLEGO AYER, A PERNAMBUCO

PERNAMBUCO, julio 5 (AP)—El dirigible «Graf Zeppelin» ha llegado a esta ciudad a las 4:30 de la tarde, siendo este el tercer viaje que realiza en la presente temporada.

Su comandante es portador de un saludo de los nazis de Berlín a sus simpatizadores de Pernambuco.

Mañana saldrá para Río Janeiro.

40 AÑOS de ÉXITO
VINO-LEGITIMO
PEPTONA-BARNET
FERROFOSFATADO
3 Copitas alimentan más que 100 gramos
CARNE FRESCA
Todo se asimila pronto sin digerir, descansa el estómago y el hígado
PREPARADO POR:
Droguería "Sarrá" - La Mayo

CESANTES MAS DE CUATRO MIL EMPLEADOS PUBLICOS EN LOS ESTADOS UNIDOS

WASHINGTON, julio 5 (AP).—El programas de economías del gobierno federal ha causado la cesantía de más de 4 mil empleados públicos, hasta la fecha y todo parece indicar que varios cientos más quedarán sin empleo, en breve.

Esto quedó demostrado hoy al hacerse un estudio de los departamentos que ya han puesto en práctica sus programas.

Por otra parte, miles de hombres han encontrado trabajo en las agencias de emergencia, instaladas por el gobierno, para aliviar la situación de los desocupados.

La mayor lista de cesantías fué la presentada por el departamento de prohibición, donde quedaron sin empleo 1.300 agentes «secos», y el departamento de guardacostas, que dió de baja a 1.650 hombres.

DESESPERADO POR SU MALA SITUACION ECONOMICA, UN HOMBRE SE ARROJO AL MAR

Aburrido de la vida, por carecer de trabajo y falto de recursos, José Ruiz Jiménez, natural de España, de 48 años de edad y vecino de Aguila 126, determinó privarse de la vida. Con tal motivo se arrojó al mar desde uno de los ferris que realizan la travesía de la Habana a Regla, siendo oportunamente rescatado por la policía y el público, que presenció el hecho. Conducido al primer centro de socorro, dicho individuo fué asistido de graves síntomas de asfixia por sumersión.

GRAVE INTOXICACION

Rosa López Castro, de 21 años de edad y vecina del reparto Los Pinos, sufrió una grave intoxicación al ingerir equivocadamente agua de legía por Carabaña. Fué asistido en el centro de socorro de dicho barrio.

INVENTOS, INNOVACIONES —Y CURIOSIDADES—

(Science News Service)

El Gobierno danés ha comenzado a construir, sobre el puente más extenso de Europa, una carretera y una línea de ferrocarril de más de dos millas, que han de enlazar las islas de Zealand y Falster, dotando de una ruta mucho más rápida a las ciudades de Berlín y Hamburgo.

Se han puesto en servicio en la costa del Pacífico unos aeroplanos bimotores que pueden desarrollar una velocidad de 180 millas por hora, llevando 10 pasajeros, dos pilotos, un mayordomo, 800 libras de correspondencia y el combustible suficiente para rendir un vuelo de 500 millas.

Utilizando material y técnicos alemanes, el Gobierno turco construirá en breve una línea ferroviaria de Sivas a Erzerum, conectando de esta manera la frontera rusa con varios de los centros de población más importantes.

Ultimamente se han lanzado al mercado unos bombillos para faroles de automóviles que ofrecen la virtud de atravesar con mayor facilidad, que los que se utilizan corrientemente, la niebla, la nieve y la lluvia.

En Europa se han hecho funcionar las máquinas Diesel con un polvo de carbón que resulta extraordinariamente económico. El polvo a que aludimos se fabrica con los residuos de la manufactura del aceite de oliva y del aserrín.

Se han diseñado unos aparatos de radio que se encuentran conectados con el teléfono en una forma tal, que al descolgar el receptor dejan automáticamente de seguir funcionando.

El gobierno argentino rendirá honores a Irigoyen, a pesar de que su hija los ha declinado

La hija se opuso porque el Gobierno prohibió que los restos del ex Presidente fueran puestos en capilla ardiente en un lugar público. El Congreso chileno rinde honor a Irigoyen

BUENOS AIRES, julio 5. (AP).—A causa de que el Gobierno argentino se ha negado a conceder autorización para que el cadáver del ex presidente Hipólito Irigoyen sea expuesto al público en capilla ardiente, los familiares del ex jefe del partido radical anunciaron hoy que declinan todos los honores oficiales a que tiene derecho el extinto.

La hija del doctor Irigoyen, señorita Elena Irigoyen, dirigió una carta al ministro del Interior, en la cual, entre otras cosas, dice:

«Habiendo negado el Gobierno la autorización para que los restos de mi ilustre padre sean expuestos en capilla ardiente, en un lugar público, accesible al pueblo a quien tanto amaba, no puedo aceptar otros honores en lugar de ese permiso».

Si la decisión de la hija se mantiene el ex presidente será enterrado sin escolta militar y sin ceremonias nacionales en la Catedral.

El Gobierno ha decretado los funerales nacionales de costumbre y diez días de duelo oficial por la muerte del ex presidente Irigoyen, haciendo constar en el preámbulo del decreto que «procede así en cumplimiento imparcial de la costumbre establecida, sin atender al juicio que pudiera merecerle la vida pública del extinto», agregando que lo deja a la opinión pública y a la historia.

El cadáver del ex presidente ha sido tendido en una modesta habitación amortajado con hábito y teniendo un rosario entre sus manos.

Millares de personas desfilan constantemente desde anoche por la casa para rendir el último tributo de respeto al desaparecido.

Los funerales del doctor Irigoyen se han fijado para las doce del día del jueves, habiendo acordado el partido liberal que el cadáver permanezca en la habitación de la casa particular del extinto hasta esa hora, en vista de que el Gobierno se ha negado a que se le traslade a otro lugar público, donde sea más fácil a sus millares de admiradores rendirle el postrer tributo.

SE HARAN HONORES AL CADAVER DEL EX PRESIDENTE

BUENOS AIRES, julio 5. (AP).—El ministro del Interior, señor Melo ha anunciado que al cadáver del ex presidente Hipólito Irigoyen se rendirán los honores oficiales correspondientes aunque los rechace su hija.

«Los decretos se han promulgado y tienen que cumplirse», dijo.

Se han recibido en la residencia de Irigoyen durante el día de hoy más de 4.000 mensajes de pésame, muchos de ellos de personalidades de todo el mundo, entre los que figuran los del ex presidente Ibáñez de Chile y los representantes diplomáticos de Uruguay, Paraguay y otros países.

El presidente Alessandri de Chile también envió un cablegrama dando el pésame a la hija del doctor Irigoyen.

Cuatro regimientos y un batallón naval presentarán armas en el momento en que descienda el féretro en la tumba, al mismo tiempo que una pieza de artillería hará veintiún salvas.

La residencia del doctor Irigoyen está llena de público, y la calle ocupada por millares de personas que desean desfilar por la cámara mortuoria.

La secretaría del doctor Irigoyen, señorita Menéndez, ha pedido al ministro del Interior que envíe refuerzos de policía para mantener el orden.

MANIFESTACION DE LOS RADICALES DISUELTA EN BUENOS AIRES

BUENOS AIRES, julio 5.—AP.—Al conocerse que el Gobierno del general Justo se había negado a permitir que el cadáver del ex presidente Irigoyen fuera colocado en capilla ardiente en algún lugar público, que permitiera el fácil acceso a los millares de personas que desean desfilar por junto al féretro, los radicales organizaron una manifestación para dirigirse a la Casa de Gobierno y pedir la reconsideración de ese acuerdo.

Al tener noticia el ministerio del Interior de la manifestación sacó fuerzas de caballería a la calle, las que dispersaron a los manifestantes cuando se hallaban cerca del importante periódico de la mañana «La Prensa».

Antes de que la manifestación llegara al edificio de «La Prensa», el periódico había cerrado sus puertas por temor a cualquier acto de violencia por parte de los manifestantes. Estos se detuvieron frente al edificio del periódico y comenzaron a silbar y dar mueras a «La Prensa» porque insertó la noticia de la muerte de Irigoyen en una de sus planas interiores.

El Automóvil Club solicita se conceda franquicia temporal a los autos de los turistas

En su entrevista con el Secretario de la Presidencia, Dr. Guerra, le entregaron una nota explicativa de lo muy conveniente de ese permiso a los autos provistos de carnet

Los señores Andrés A. de Terry y Manuel Ecay y Tovar, Presidente y Secretario, respectivamente, del Automóvil Club de Cuba, se entrevistaron con el doctor Ramiro Guerra, Secretario de la Presidencia, con objeto de interesarse por varios aspectos relacionados con la importación temporal en franquicia de los automóviles de turistas.

Sus exposiciones quedaron concretadas en la siguiente nota:

«Por Decreto Presidencial No. 1804 de fecha 15 de diciembre de 1931, le fué concedido al Automóvil Club de Cuba la emisión de los Trípticos, encontrándose aún pendiente por la Secretaría de Hacienda el pacto o convenio de garantía.

Con vista de la Resolución del Secretario de Hacienda publicada en la Gaceta Oficial de 14 de febrero 1928, en la que a los turistas automovilistas que permanecieran en el territorio nacional después del plazo de tres meses y que luego por otra Resolución fué ampliado a seis meses, en la mencionada Resolución para garantizar el pago de los derechos de Aduana en el caso de no reexportarse el automóvil en el término fijado deberá constituirse una fianza a favor del Administrador de la Aduana de la Habana por el importe de los derechos. Dicha fianza podría ser prestada en metálico o también por declaración escrita firmada entre otras instituciones que se especifican, por el Automóvil Club de Cuba. Luego si, el Automóvil Club de Cuba ofrece garantía moral y económica para responder de un turista cualquiera, lógico es que pueda hacerlo sin necesidad de fianza alguna toda vez que los miembros de un «club» afiliado que vengan provistos de un tríptico o Carnet de Passages en Douanes, el hecho de poseer esos documentos demuestra que en sus respectivas sociedades han dejado un depósito suficiente para cubrir los derechos más altos que Aduana alguna exigiere y en consecuencia el Automóvil Club de Cuba en el caso de que por infracción cometida por el titular del documento aduanal tuviera que abonar el importe de los derechos lo haría a cubierto por la sociedad emitente.

Ahora bien, de la fecha del Decreto No. 1804 al presente resultan más prácticos aun que los trípticos los Carnets de Passages en Douanes toda vez que con ellos pueden visitar libremente más países, y por ello el Automóvil Club de Cuba solicita: Primero: Que se modifique el Decreto Presidencia No. 1804 agregando al mismo el Permiso para la importación temporal en franquicia, de los automóviles que vinieran a este país provistos del Carnet de Passages en Douanes (libre paso por las fronteras).

Segundo: Rogar que se active este asunto de tan gran interés para los cubanos que viajan con sus automóviles, pues recientemente se ha dado el caso de tener que pedir el Automóvil Club de Cuba al Automóvil Club de España, que como una concesión especial les expidieran Carnet de Passages en Douanes a sus socios señores Viriato Gutiérrez Valladón, David Suero Rodríguez, Agustín Batista, Pedro Monasterio, y otros, toda vez que las Aduanas francesas exigen reciprocidad para toda clase de documentos aduanales.

Debe advertirse que permitiendo la Secretaría de Hacienda la entrada de los automovilistas extranjeros miembros de una Sociedad europea provistos del Carnet de Passages en Douanes los automovilistas cubanos tendrían entrada libre allende los mares con el Carnet de Passages en Douanes que facilita la Asociación Internacional de los Automóviles Clubs Reconocidos, la que se encargará de hacer las gestiones con un éxito asegurado.

ELECCIONES EN LA ASC. DE VETERANOS BOMBEROS

La «Asociación de Veteranos Bomberos de la Habana» celebrará sesión extraordinaria de elecciones generales el próximo sábado día 8, a las dos y media de la tarde, en el salón de actos del Colegio Notarial de la Habana, Tejadillo 57.

Otros asuntos de interés serán tratados en la sesión.

Curso especial universitario en Santander

Durará 10 semanas. Comprende diversas asignaturas, para los españoles y los extranjeros

En la Universidad Internacional de Santander, establecida en el antiguo Palacio Real de la Magdalena, ha organizado un curso de vacaciones para estudiantes españoles y extranjeros, que tendrá lugar en un período de diez semanas, comprendidas del 3 de julio próximo al 6 de septiembre.

Dicho curso será dirigido por don Tomás Navarro, director del Laboratorio de Fonética del Centro de Estudios Históricos y en el programa general de trabajos hay reuniones dedicadas a Ciencias Químicas; cursos universitarios sobre técnica, problemas de las categorías filosóficas, la España del Siglo XVI, el hombre diluvial y su arte, el Estado actual, Ciencias Económicas, el Problema del transformismo en la Biología; la materia y las radiaciones; hormonas, vitaminas y fermentos; cursos especiales de la Casa de Salud «Valdecillas»; y cursos de humanidades modernas: francés, italiano, inglés y alemán.

Los derechos de matrícula para la totalidad del curso, importan 150 pesetas y la matrícula especial para el curso de estudiantes extranjeros, interesados en la civilización, literatura e idiomas españoles, que también organiza la referida Universidad Internacional de Verano, será de 160 pesetas.

Todo esto lo ha comunicado el Encargado del Consulado de Cuba en Santander, a nuestra Secretaría de Estado, y ésta ha remitido a la de Instrucción Pública, folletos descriptivos sobre estos cursos, para conocimiento de los interesados.

REUNION DEL PARTIDO SUFRAGISTA, EL DOMINGO

El próximo domingo, a las cuatro de la tarde, en General Lee número 33, en Marianao, celebrará una reunión el «Partido Nacional Sufragista», con objeto de nombrar los delegados, hombres y mujeres, que han de reorganizar dicho partido en el término municipal de referencia.

La presidenta, señora Amalia E. Mallén de Ostolaza, ruega la mayor asistencia a la reunión, significando que es necesario luchar por la entrada de la mujer cubana en los derechos políticos.

CRUCIGRAMAS

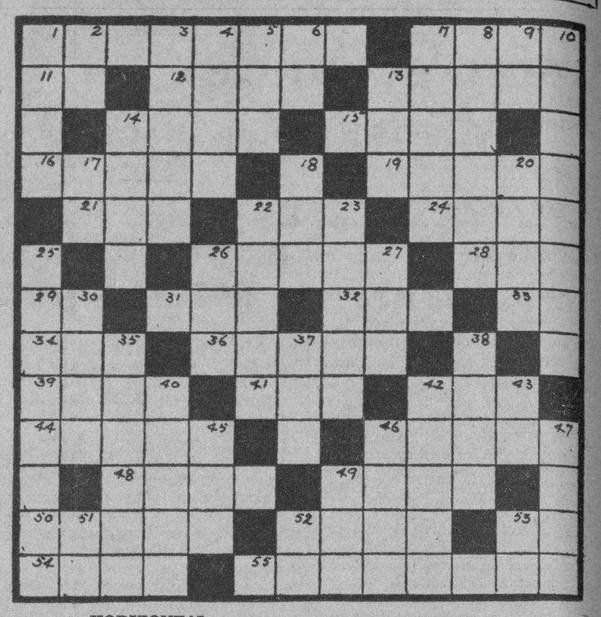

HORIZONTAL

1.—Hijo de Ulises y de Penélope. 7.—Arbol de la familia de las tiliáceas. 11.—Antiguo Testamento. 12.—Dios del vino. 13.—Ciudad de los Estados Unidos de Norte América (Massachusetts). 14.—Soberano índico. 15.—Ciudad de Alaska. 16.—Planta gramínea de las Antillas. 19.—Astuto y prudente. 21.—Ciudad de Finlandia. 22.—Autor de Robinson Crusoe. 24.—Costado. 26.—Ciudad de Holanda. 28.—Dícese del hilo o seda poco torcidos. 29.—Ante Cristo. 31.—Patriarca hebreo. 32.—Fabricante de «Sal de Fruta». 33.—Nota. 34.—Parte de un río más próxima a su desembocadura. 36.—Alma. 39.—Río de Italia. 41.—Ave. 42.—Palo de punta aguda que usaban los indios para labrar la tierra. 44.—Ostentación, lujo. 46.—Partido. 48.—Ayuntamiento del partido judicial de Puentedeume (Coruña). 49 Saludable. 50 Botón de seda con flecos. 52.—Juego. 53.—Pronombre posesivo. 54.—De hueso. 55.—Cadena de montañas entre Francia y España.

VERTICAL

1.—Río de Laponia que en gran parte de su curso separa a Finlandia de Noruega y desagua en el Océano Glacial. 2.—Y. (lat.) 3.—Madera preciosa. 4.—Reptil. 5.—Adverbio de lugar. 6.—Preposición inseparable que significa con. 7.—Plato de maíz. 8.—Contrario a la ley. 9.—Pronombre. 10.—Inmenso río de la América del Sur. 13.—Auxilio. 14.—Cola. 17.—Dios del Sol. 18.—Escritor americano de poderosa imaginación. 20.—Parte de la Costa de Africa en el Golfo de Aden 22.—Bocado. 23.—Tumefacción de la piel. 25.—Estado de Venezuela. 26.—Reptil. 27.—Medida de longitud. 30.—Fundador del Imperio persa. 35.—Hornillo portátil. 37.—Ciudad del Perú. 38.—Símio. 40.—Opera. 42.—Regla, precepto. 43.—Preposición latina. 45.—Nombre de varias actrices de cine. 46.—Isla de la Sonda. 47.—Ayuntamiento del partido judicial de Cangas de Onis. 49.—Tratamiento (ing.) 51.—Vosotros. 52.—Afirmación. 53.—Moneda oficial.

(La solución mañana).

J. Livingston, triunfador en Chicago, ayer

Charles Abel batió su propio record de «loops» sin motor, y dió 17 vueltas consecutivas

CHICAGO, julio 5 (AP)—Johnny Livingston, uno de los más famosos pilotos acrobáticos y de velocidad de los Estados Unidos, agregó hoy $5.000 a lo que ha ganado en las competencias de Chicago, al adjudicarse la victoria en la carrera especial del 4 de julio.

Livingston cubrió la distancia de 35 millas a razón de 213.40 millas por hora. El segundo y tercer lugar, respectivamente, les correspondió a Art Davis y Harold Neuman.

Uno de los espectáculos más atrayentes del programa fué la prueba hecha por Lon Yancey, conocido piloto trasatlántico, para tratar de romper su propio record de altura en auto giro, que es de 22.500 pies.

Yancey estuvo tres horas en el aire, pero al aterrizar anunció que solamente había podido llegar a una altura de 19.500 pies.

En otro de los eventos, Charles Abel, de Chicago, veterano piloto de deslizadores, rompió su propio record mundial de «loops» en aeroplano sin motor. Dió 17 vueltas consecutivas.

SOLUCION AL CRUCIGRAMA ANTERIOR

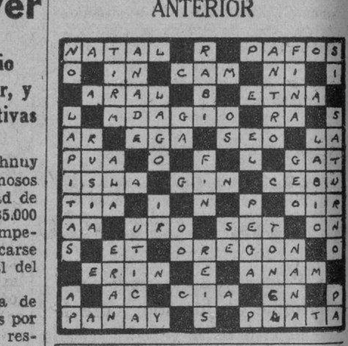

EL SENADOR COPELAND ESTA ORGULLOSO CON LA ACTITUD DE ROOSEVELT

NUEVA YORK, julio 5 (AP)—El senador doctor Royal S. Copeland, en un discurso pronunciado hoy durante el programa patriótico organizado por Tammany, manifestó que se sentía orgulloso, como americano, porque el presidente Roosevelt no se había dejado engañar por el internacionalismo y que no se había olvidado de las necesidades de América en la conferencia de Londres.

3 RAZONES por que el GAS es AHORA económico

GAS COMBUSTIBLE IDEAL

PRIMERA:
Por su nueva y reducida tarifa y su mejor calidad.
La considerable rebaja hecha recientemente en la tarifa y la instalación de costosos purificadores en nuestra planta, nos permiten brindar un producto superior a un precio bajo.

SEGUNDA:
Por la cooperación gratuita de nuestro Depto. de Servicio Doméstico.
La constante atención de las señoritas que lo integran está exclusivamente dedicada a aconsejar la correcta operación de la cocina, asegurando así su más económico consumo.

TERCERA:
Por los equipos modernos y perfeccionados que hay ahora en el mercado.
Los nuevos tipos de cocinas de gas ROPER, uno de los cuales aquí se ilustra, tienen incorporados los más notables adelantos de la industria, tendientes a obtener servicio máximo a costo mínimo.

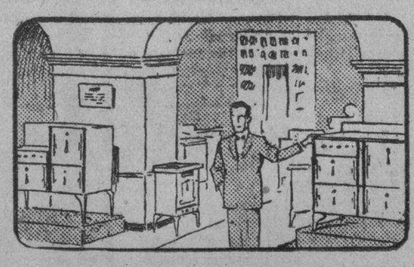

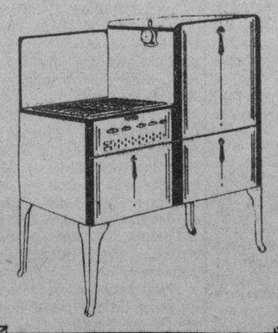

Cocina de Gas ROPER tipo CONSOLA

Cía. Cubana de Electricidad
A las Ordenes del Público

M.E.C.D. 2016

Acusados los asesinos del Sr. Palomino

El fiscal formuló conclusiones ante la Audiencia, pidiendo que se condene a los dos policías

Acusando de asesinato cualificado por la premeditación conocida y la alevosía y con las agravantes de nocturnidad y morada de la víctima, a los policías de Obras Públicas Herminio Piar Martínez y Carlos Tellez Sánchez, el Ministerio Fiscal formuló ayer conclusiones provisionales en la causa que se sigue a ambos por la muerte del hacendado Luciano Palomino Hernández, interesando para dichos procesados la pena de muerte.

Es breve el Ministerio Fiscal en la exposición de los hechos que somete a la consideración del Tribunal; dice que conociendo Piar y Tellez la ascendencia que Palomino ejercía en el ánimo de los electores en el Término Municipal de Caimito de Guayabal y temiendo que ello pudiera perjudicar en las elecciones del primero de noviembre del pasado año al candidato a la Alcaldía por el que simpatizaban los encausados, concibieron el propósito, fría y serenamente, de darle muerte, a cuyo efecto, de acuerdo y escogiendo de propósito la oscuridad de la noche del 29 de octubre último, se dirigieron al Central Habana, donde residía Palomino y penetrando en la casa llegaron hasta la habitación en que estaba acostada la víctima, y sin mediar frase alguna ni darle tiempo a nada, dispararon los revolvers que sin licencia portaban y fueron ocupados, causándole a Palomino diversas heridas, a consecuencia de las cuales falleció instantáneamente.

NO ROBARON EN LA JOYERIA

José Pérez Vega (a) «Cayuco» y Carlos Martínez Hernández, conocido por «El Isleño», fueron acusados de haber asaltado y robado en la joyería sita en San Rafael y Consulado, apoderándose de prendas que se han tasados en mil, treinta y ocho pesos. Por ese delito el fiscal le pedía ocho años, ocho meses y un día de presidio mayor, por apreciar a ambos procesados la agravante de reincidencia. Pero, una vez practicadas las pruebas en el juicio oral que se celebró ayer tarde ante la Sección Segunda de la Sala de Vacaciones y evidenciada la inocencia de los citados individuos, el fiscal retiró la acusación, solicitando la absolución. Mantuvo la inocencia de Pérez Vega y Martínez el doctor Eduardo Coloma, su defensor, de acuerdo con cuya petición la Sala dispuso la inmediata libertad de los encartados.

La muerte de Demetria fué por suicidio

La Policía Judicial rinde un informe al Juzgado sobre la muerte de la referida criada

El subinspector Otero, comisionado por su jefe para la investigación con respecto a la muerte de la anciana Demetria Rojas Prieto, cuyo cadáver apareció en el Litoral del Reparto Miramar, ha rendido un informe al juzgado instructor, en el que afirma que la anciana se suicidó.

La rotura del cráneo que la misma presentaba, expone que se lo produjo al arrojarse contra los arrecifes sinque por el momento pudiera conocer en la forma que se ocasionó las tres heridas punzantes que según los forenses, se produjo después de su muerte.

Las cartas escritas por la occisa,—según lo informado por los peritos calígrafos,-que la anciana carecía de fortuna y de amorios y otros antecedentes, son las causas que inducen a afirmar en su informe al subinspector Otero, de que Demetria se suicidó y no que la mataron, como algunos equivocadamente han querido hacer aparecer.

JUZGADOS DE 1ra. INSTANCIA

Para mañana, día 6, está señalada por segunda vez la subasta de la casa de dos plantas, situada en San Leonardo sin número oficial que la señale, entre las calles de Dolores y San Indalecio, barrio de Jesús del Monte, casa particularmente marcada con los número 9, 11, 15 y 17.

Dicho inmueble responde al crédito hipotecario seguido, ante el Juzgado de Primera Instancia del Centro, por José Balcells contra Gino Giolli. Dicha propiedad fué tasada, pericialmente, en la suma de 80,000 pesos.

OTRA CASA DE $60,000.00

El Juez de Primera Instancia, también del Centro, ha dispuesto se saque a subasta, por término de 20 días, la casa de altos y bajos, situada en Reina, Avenida de Simón Bolívar número 53, que fué tasada en la suma de 60,000 pesos. El remate está señalado para las nueve de la mañana del próximo día veinte del actual. El procedimiento hipotecario lo sigue Manuel Piñeiro contra Juana Martí.

En los autos del juicio de menor cuantía establecido por Crescencio del Rosario Mena contra Juan Labache y Jesús del Prado Martínez, el Juez de Primera Instancia ha dispuesto se emplace a los demandados por medio de cédula fijada en tablilla, para que dentro del término de nueve días se personen en los autos, en forma, bajo apercibimiento que de no verificarlo se les parará el perjuicio a que haya lugar en derecho.

El propio Juez de Primera Instancia de Almendares, en los autos del juicio declarativo de menor cuantía seguido por la Sociedad Mercantil de García, Plá y Compañía, contra López y Fernández, dispuso se requiera a la entidad demandada en la persona de cualquiera de sus gerentes o representantes legales, para que dentro del término de diez días, designe bienes libres bastantes de la propiedad de dicha entidad sobre los cuales trabar embargo suficiente a cubrir la cantidad reclamada, intereses legales y costas, apercibido de lo que hubiere lugar si así lo verifica.

CUESTA MENOS PORQUE DURA MAS

Viboreñas

NIÑO LUISITO MONTEJO VALDES

Una nota tristísima, la trágica y violenta muerte de tan infortunado niño, que alegre y saludable salió de su hogar al que no debía volver más, por una de las más crueles injusticias, pues falleció al ser arrollado por un camión.

Tan tremenda desgracia ha llenado de consternación a nuestras familias, que saben apreciar el inmenso dolor de los autores de sus días, el de su inconsolable mamá, que momentos antes lo besaba cariñosa.

Su entierro fué un acto tristísimo siendo acompañado hasta su última morada por sus familiares, amistades de sus padres y por sus compañeros de colegio.

Muchas ofrendas florales le fueron dedicadas: una hermosa corona de sus padres Ramiro Montejo e Irene Valdés, otra del Colegio Villar, otra de sus primos Miguel, Néstor y Jesús, las que les fueron encargadas a Enrique Rivero, dueño del kiosco Tosca, joven que se esmeró en su confección.

Para Irene y Ramiro no encuentro frases de consuelo, no pueden admitirlas en su reciente duelo y ante tanta injusticia, que les ha arrebatado al poble Luisito.

Sólo sí, les deseo una gran resignación para soportar su dolor.

SR. CIPRIANO MEDINA VALDERRAMA

Otra nota de duelo es la muerte de este infortunado señor, cuyo entierro se efectuó ayer, siendo su entierro una sentida manifestación de condolencia, pues era muy estimado por su caballerosidad y hombría de bien.

Doy mi más sentido pésame a sus hermanas Serafina y María y a sus sobrinos Manuel Elías, Octavio, Ofelia y en particular al buen amigo Edulfo Ruiz Medina.

CLUB YARA

Por orden del Secretario Antoñico Camaraza, se cita para esta noche a las ocho y media, puntualmente, a todos los jugadores del ruidoso juego, al objeto de tomar importantes acuerdos, aviso que se les da por encargo de los Directores Avelino y Ceferino

Allí estará Ramiro, para obsequiarnos con su sabroso Jugo-Konikal, en el que no admite competidor, y el «boy» Enriquito, siempre diligente.

LA FUNCION EXTRA DE HOY

La de Ramón Espigul, en la elegante bombonera, presentando su compañía en las divertidas obras «La llegada del Embajador» y «Arroz con Frijoles».

Será proyectada la hermosa cinta «La Esquina del Pecado» y las damas serán muy obsequiadas.

Urbano del Castillo.

USE
NEOLOR
Y DESPREOCUPESE
CREMA DESODORANTE
POR EXCELENCIA
El Encanto. La Isla de Cuba.
La Casa Grande. Casa Wilson.

—¿Por qué se viste en
london city
—Porque sus trajes me dan PERSONALIDAD.
Estilo, confección, calidad, precio.
SAN RAFAEL 16. Telf.: A-6811

EVIAN CACHAT
Exija siempre el Agua de
EVIAN-CACHAT
y no se contente de pedir solamente Agua de EVIAN
Solo el Manantial
CACHAT
está prescrito por el Cuerpo médico francés
Rehuse toda substitución

VISITENOS TENEMOS LOS MUEBLES DE SU GUSTO
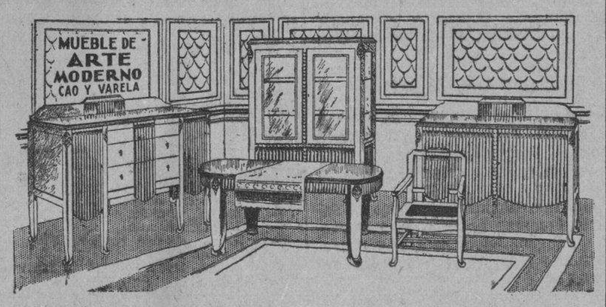

Juegos de Cuarto y Sala: COMEDORES y RECIBIDORES
NUEVOS ESTILOS
PRECIOS DE HOY
CAMBIAMOS Y ALQUILAMOS MUEBLES
CAO Y VARELA
NEPTUNO 187, ENTRE GERVASIO Y BELASCOAIN

DR. LEOPOLDO DEL CALVO
ABOGADO
Ex-Letrado de la Sección de Consultoría y de la del Uno y Medio por Ciento. Ex-Jefe del Negociado de Derechos Reales de la Dirección de Rentas Terrestres de la Secretaría de Hacienda.
ESPECIALIDAD: ASUNTOS DE HACIENDA Y CONTENCIOSO ADMINISTRATIVOS.
Obrapía No. 22. Teléfonos: M-6665, M-6669.

Mofuco
le invita a visitar cualquiera de sus Estaciones, donde le ofrecerá — gratis una demostración —
PRUEBELO EN SU MOTOR

Crónica Habanera

CUMPLEAÑOS

Sarah Fernández, gentil señorita que en la fecha de ayer cumplió dieciséis años de edad.
En horas de la tarde recibió a sus amistades en su residencia del Vedado, viéndose muy congratulada.

EN EL HABANA YACHT CLUB

El sábado por la noche se celebrará una comida en honor del Embajador de los Estados Unidos, Mr. Sumner Welles, que le ofrecen los graduados de la Universidad de Harvard, residentes en nuestra capital.

Tendrá efecto en la aristocrática sociedad de la Playa de Marianao, y a la misma asistirá un gran número de graduados.

Este acto será amenizado por la orquesta Havana-Casino y dará comienzo a las ocho de la noche.

CHATEAU MADRID

Fiesta de moda correspondiente a su jueves de gala, es la que se celebrará esta noche en el Chateau Madrid, el simpático restaurant de las inmediaciones de Arroyo Arenas.

Resultará como siempre muy animada en sus tres aspectos de la comida, el baile y el show.

En este último, actuarán los celebrados bailarines de gran fama Wes y Lisa Adams, Adelina Durán con sus notables danzas españolas, la pareja de bailes acrobáticos y clásicos, Ibis-Halmar; René y Estela intérpretes de nuestra rumba. y el barítono Pinelli.

Ejecutarán el programa bailable, la renombrada orquesta Siboney y el septeto Chateau Madrid

La fiesta de hoy, como de costumbre, se desarrollará en un ambiente de distinción y elegancia, así como de gran alegría.

ANIMADO ALMUERZO

En el Lyceum tuvo efecto ayer tarde un almuerzo de despedida a las señoritas Mariblanca Sabas Alomá y Uldarica Mañas.

Las distinguidas jóvenes se proponen embarcar el sábado rumbo a los Estados Unidos en el vapor «Santa Clara», para asistir en Chicago al Congreso Internacional de Mujeres que allí se celebrará a mediados de mes.

En la mesa tomó asiento un grupo de damas de la directiva y socias del Lyceum, admiradoras de nuestras estimadas compañeras.

Entre ellas se encontraban las siguientes: Lillian Mederos de Baralt, Elena Mederos de González, Caridad G. de González Ruiz, Mary Caballero de Ichaso, Josefina Ebra, Hortensia Lavedán, Herminia del Portal, María Antonia Fuertes, Leonor Lavedán, Nena Castellanos, Rebeca Gutiérrez, Consuelo Batista, Piedad Maza, Renée Mesa, Juana Luisa Cabarroca, Evangelina Figueredo de Cubas, Nina Valdespino y Mercedes Muñiz.

NACIMIENTO

Los jóvenes y distinguidos esposos Ricardo Edelman y Ana Luisa Leal, han visto alegrado su hogar con el nacimiento de un hermoso niño.

La señora de Edelmann, que se encuentra alojada en el Instituto Clínico de la Habana, fué atendida por el conocido especialista doctor Enrique Fortún.

CASINO ESPAÑOL

En el hermoso balneario que posee en la Playa de Marianao el Casino Español de la Habana, tendrá efecto esta noche, a las nueve, una simpática fiesta-homenaje a la señorita Margot Blanco, quien representó brillantemente al Casino en las recientes competencias de natación celebradas en el Hotel Nacional, así como también a las señoritas Chichia Rey y Renée Caso, que junto con la mencionada anteriormente integraban el team de dicha sociedad.

Consiste en una comida para la cual pasan de doscientas las adhesiones, seguida de baile con el concurso de una magnífica orquesta.

PAUL WARNER

El artista Paul Warner, cuyas fotografías son tan admiradas por la sociedad habanera, ha trasladado su estudio para la calle de O-Reilly número 64, esquina a Compostela, con entrada por esta última calle.

Lo cual nos complacemos en hacer público para conocimiento de su clientela y amistades.

DE REGRESO

El pasado martes llegó a nuestra ciudad, procedente de Nueva York, el joven A. Sánchez Díaz, que habiendo terminado brillantemente el pasado año, en la Universidad de Louisiana la carrera de ingeniero agrónomo, acaba de obtener, con altísimas calificaciones, el grado superior de Master en la Universidad de Cornell, Nueva York.

Reciba el distinguido joven nuestra felicitación que hacemos extensiva a su madre la señora Lucila Díaz viuda del inolvidable caballero Pedro Sánchez Gómez.

EN TRIANON

«Risas y Lágrimas» la bellísima e interesante producción de Bebe Daniels y Warner Baxter con el concurso de gran número de artistas, pasará por la pantalla hoy en los turnos elegantes del simpático cinema de la calle lina en el Vedado.

Esta producción ha alcanzado gran éxito desde su estreno, por tratarse de una de las películas más bellas de los últimos tiempos y por su inspirada música.

Las numerosas familias del Vedado, tan asiduas al Trianón, podrán conocer la moderna film

TRASLADO

La doctora María Gómez Herrera, directora del «Colegio Modelo», ha trasladado el local de éste, para la casa de la calle San Miguel número 120, altos.

Desde hace varios días se encuentra instalado en su nueva morada.

¡DEBE tomar buen Café!
¿QUIERE el mejor?
PUEDE pedirlo a

LA FLOR DE TIBES S.A
REINA 37 • TELEFONOS A-3820 / M-7623

Para el verano de las niñas

Vestidos:
De Peter Pan (con pantalón) y de Dimity, para niñas de 2 a 6 años; de Peter Pan, para niñas de 8 a 16 años; estilos muy graciosos, a
90 cts.

Payamas de Playa:
De Peter Pan en muy lindos diseños y combinaciones:
Para niñas de 4 a 8 años, a . . . . . 75 cts.
Para niñas de 10 a 16 años, a . . . . . 90 cts.

fin de Siglo

INFORMACION TELEGRAFICA DEL INTERIOR DE LA ISLA

(Por nuestros corresponsales)

Habana

Chocaron dos camiones en Miramar, volcándose

MARIANAO, julio 5.—En horas de la tarde de hoy chocaron violentamente en la Avenida 7a. y la calle 18, en Miramar, un camión de los manantiales de Santa Amalia, que conducía Vicente Vázquez Gómez, de 29 años y vecino de Lombillo y Clavel y otro de la Secretaría de Comunicaciones, que guiaba Julio Guerra Jiménez, de 47 años, y con domicilio en Pluma 42, volcándose ambos.

En el vehículo de la Secretaría de Comunicaciones viajaban los reparadores José Fernández Castelo, de 30 años y vecino de República 63; José Calzada Travieso, de 21 años y residente en la calle 15 número 135; Gilberto Vázquez González, de 30 años y domiciliado en Santiago 13; y José Estévez León, capataz y vecino de 13 número 102, todos de Santiago de las Vegas.

En el centro de socorro el doctor Alfonso los asistió de lesiones leves.

Los choferes que se acusan mutuamente, quedaron en libertad con la obligación de comparecer mañana ante el juzgado correccional.

Arrollado por un automóvil

En el propio centro de socorro fué asistido de contusiones y escoriaciones diseminadas por todo el cuerpo el señor Simón Díaz y González, de 30 años de edad y vecino de Máximo Gómez número 7, en Guanajay.

Las lesiones que presenta hubo de ocasionárselas al tratar de atravesar la calzada Real en el lugar por donde desemboca la calle Valdés Torres, en la Lisa, toda vez que se lanzó sobre el auto número 3228, que manejaba José María Fernández Puñal, vecino de Baracoa, que en aquellos momentos transitaba por la misma.

Como quiera que el hecho se considera casual, el chofer fué puesto en libertad.

Se ahorcó un loco

En la finca Sarragú, sita en Wajay, se privó de la vida esta tarde, ahorcándose, Ambrosio Vigoa Vasallo, de 55 años de edad y avecindado en la misma.

Según nos informaron en la citada finca, Vigoa tenía perturbadas sus facultades mentales, habiendo estado recluído durante algún tiempo en Mazorra.

Fué reconocido por el doctor Sampedro, quien certificó su muerte.

En el lugar del suceso se constituyó el juez de instrucción de El Cano, señor Ramiro Martínez.

Procesado

Hoy fué procesado, con 50 pesos de fianza, por tentativa de robo y disparo de arma de fuego Rogelio Casimiro Herrera.

Denuncia por robo

Juana Zaldívar Crespo, de 21 años y vecina de Pasaje C entre 6 y 7, en Buenavista, denunció a las autoridades que una vecina, a quien conoce por Chacha, se introdujo en su habitación, violentando una alcancía con un cuchillo y llevándose un peso 20 centavos.

Detenidos varios panaderos

El inspector del Municipio, Lombard, y el vigilante número 30, Canto, detuvieron hoy a Salvador Bermúdez Salvador, de 18 años y dependiente de la panadería La Estrella, sita en El Cano; Emilio Castañeda, dueño del citado establecimiento; Miguel Rodríguez Rodríguez, de 38 años y propietario de La Nivaria, ubicada en Real 137; y Jesús Vázquez Díaz, de la panadería situada en la calle Díaz sin número en Almendares ya que a todos se les ocuparon 120 flautas de pan que se hallaban faltas de peso.

Todas ellas les fueron decomisadas.—MARTINEZ. Corresponsal.

Un suicidio

WAJAY, julio 5, DIARIO, Habana.—A las once de la mañana de hoy fué encontrado ahorcado en la finca «Soto», de este barrio, el señor Ambrosio Vigoa, laborioso y estimado vecino de este pueblo. Una grave dolencia que desde hace tiempo venía padeciendo se supone haya sido el móvil que lo indujera al suicidio. El pueblo en general lamenta profundamente tan sensible desgracia, por tratarse de un hombre honrado y ser la familia Vigoa muy estimada por todos.

El doctor Emilio Valdés, Juez Municipal, y el doctor San Pedro, médico municipal, se constituyeron desde los primeros momentos en el lugar del suceso para iniciar las diligencias correspondientes. Reciban todos sus familiares la expresión de mi más sentido pésame.—Martínez, Corresponsal.

Le sustrajeron una caja de botellas de cerveza

REGLA, julio 5.—Manuel Alvarez y Fernández, de 32 años de edad, chauffeur y vecino de Pepe Antonio número 28, en Guanabacoa, denunció a la policía que, encontrándose estacionado en la bodega sita en Tejedor y Agramonte, le sustrajeron una caja que contenía 48 botellas de cerveza del camión número 56,963, de la compañía Bacardí.

Una denuncia

El señor Carlos Rodríguez Viñas, corresponsal de «El Mundo» en esta localidad y con residencia en Agramonte número 19, denunció a las autoridades que en la casa de al lado, en la marcada con el número 17, promueven grandes escándalos por el día y a deshora de la noche, por cuya razón no lo dejan dormir ni trabajar.—Pérez, Corresponsal.

Matanzas

Envenenamiento grave

MATANZAS, julio 5. DIARIO, Habana.—El juez de Manguito informa al fiscal que instruye diligencias sumarias, por envenenamiento grave sufrido por la joven Elisa María Martínez, vecina de dicho pueblo.

Atacada de tétano

El juez de Jovellanos inicia investigaciones por haber sido conducida a dicho pueblo, procedente de la finca «Gobel», la menor Odelia Molina, presentando síntomas graves de tétano.

Importante juicio oral

Mañana, jueves, se efectuará ante la Audiencia importante juicio oral contra el procesado Enrique Castro, alias «Carabina», por el homicidio de su concubina María Isabel Núñez Simanca, hecho ocurrido en la calle Nieto, de Unión de Reyes. Castro hizo dos disparos de revólver a la víctima, a consecuencia de los cuales falleció en el Hospital Civil de esta ciudad. El fiscal solicita pena de catorce años, ocho meses y un día. Lovio, Corresponsal.

Santa Clara

Herido grave por un desconocido el Alcalde de Fomento

FOMENTO, julio 5. DIARIO, Habana.—Cuando se dirigía a su casa, anoche, a las diez, el alcalde de este pueblo señor Sabino Torres fué agredido por un sujeto desconocido, que le causó siete heridas de carácter grave y la pérdida de dos dedos.

El hecho ocurrió en el trayecto comprendido entre la línea y un lugar llamado «Ramona», cerca de su domicilio. Hasta ahora se desconoce el móvil del suceso.

Fuerzas del Ejército han salido en persecución del agresor, que no ha podido ser capturado.—Martí, Corresponsal.

Se suicidó una agraciada joven de veinte años

ZAZA DEL MEDIO, julio 5.—DIARIO, Habana.—En la tarde de hoy, este pueblo vivió una hora de trágica emoción, con motivo del suicidio de la agraciada señorita Panchita Concepción Domínguez, de 20 años, hija de Benito y Justa. Se pegó un tiro en la sien derecha, saliéndole la bala por el lado izquierdo, muriendo instantáneamente.

Se constituyó en el lugar del hecho el juez doctor Valdés Peralta, asistido del secretario, levantando acta en presencia del médico municipal doctor Olivella. El revólver utilizado por la joven suicida, un Colt 38, fué encontrado junto al cadáver.

Se desconocen los motivos que indujeron a la señorita Domínguez a tomar tan fatal resolución: no se le conocía novio ni pretendiente alguno, ni apareció ningún escrito que revelara el origen de la tragedia.

El pueblo ha sentido, hondamente su desaparición.—PACHECO, Corresponsal.

COLUMBUS YACHT CLUB

El próximo domingo quedará inaugurado oficialmente el bello edificio que posee el Columbus Yacht Club, en las márgenes del río Almendares.

La directiva, organiza para ese día diferentes actos, entre ellos un gran baile que tendrá efecto por la noche y que será amenizado por la orquesta de Don Aspiazu.

Los hermosos salones del club serán especialmente decorados e iluminados, así como los preciosos jardines colindantes y terrenos de juego.

El jardín Milagros ha recibido la encomienda del adorno floral, que será una magnífica obra.

LA CARIDAD

De tres a siete de la tarde se celebrará, en la benéfica institución de Prado 47, el acostumbrado bridge-té de los jueves.

Nuestras damas elegantes, asiduas a estas fiestas de «La Caridad», podrán gozar hoy de agradable temperatura, pues se han instalado al efecto numerosos ventiladores.

Además les será servido un lunch especial.

CEREMONIA NUPCIAL

Esta tarde contraerán matrimonio la gentil señorita Margot Hernández y Suárez y el señor Emilio J. Vilá y Aramburu.

Dicha ceremonia se celebrará en la iglesia parroquial del pueblo de Güines.

CLUB DE FERRETEROS

Se organiza para la noche del próximo sábado, la gran verbena que tendrá efecto en los salones del Club de Ferreteros, en la Calzada del Cerro.

Laboran con todo empeño para el mayor lucimiento de esta fiesta, conjuntamente con la Directiva del Club, la comisión de fiestas y el comité de Damas.

En el terreno de basket ball se situará el Barrio Español, que será uno de los más bonitos ;allí también actuará la orquesta Habana-Casino y se presentará un show a cargo de la conocida bailarina española Elia de Granados y la pareja Carmita Ortiz y Julio Richard.

Además la orquesta de Tomás Corman y el Septeto Cubano 1927, tendrá también a su cargo amenizar el baile.

TRIUNFO DE UN COMPATRIOTA

Los cables nos dan cuenta del notable triunfo musical que acaba de obtener un cubano en París.

El joven violinista de catorce años de edad, Angel Reyes, antiguo alumno del maestro Torroella, que obtuvo el pasado mes de octubre una beca de violín en el Concurso Internacional celebrado por el Conservatorio Nacional de París, ha triunfado en otro concurso del citado conservatorio, al ganar el segundo premio de violín en los últimos días del pasado mes.

A Angel Reyes, augura un gran futuro artístico el eminente violinista francés Fermín Touche, quien lo expresa así en carta recibida en la Habana últimamente.

(Continúa en la página SIETE)

M.E.C.D. 2016

ESCENARIO Y PANTALLA

LA ACTUALIDAD

EL HOMENAJE A LUISA MARIA MORALES

LUISA María Morales ha ocupado en estos días el primer plano de la actualidad. Es una altura en que ya no le dan vértigos a la artista, más habituada cada día a subidísimos niveles.

Se trata ahora de un homenaje que recibirá mañana Luisa María Morales en el teatro «Payret». ¿Motivo? Su ya larga y brillante ejecutoria en la escena y muy en particular su todavía reciente triunfo en «Madama Butterfly».

En vísperas de la fiesta, casi todo el teatro—según se nos informa—está vendido. Prueba de las simpatías numerosísimas con que cuenta la valiosa cantante.

Dándonos una demostración de cubanidad Luisa María Morales ha escogido dos obras del patio para la función de mañana: la opereta «Rosalima» y la zarzuela «María la O», con música de Lecuona ambas.

Como deferencia a la homenajeada, tomarán parte en la escena del «cabildo» de la última de las mencionadas obras los siguientes artistas: Mercedes Menéndez, Raquel Domínguez, Rita Agostini, María Ruiz, Ester Borja, María del Carmen Ruiz, Josefina Alvarez, Rafael Prada y Paulino Rosete.

Otro valioso cantante prestará su concurso a esta fiesta: el tenor Constantino Pérez, compañero de Luis María Morales en la «Madama Butterfly» de gustosa recordación.

LA TEMPORADA DE ZAZUELA

Hubo un tiempo en que la zarzuela española era espectáculo permanente en la Habana. Y no porque los españoles se encargasen de mantenerlo con su entusiasmo entreverado de amor patrio, sino porque los mismos cubanos sentían gran afición por el género.

¿Ha mermado esa afición? No lo creemos, Y si hay merma no nos parece muy considerable. La zarzue la pasa hoy por la misma crisis que todos los demás géneros teatrales; crisis que ha llegado a extenderse al mismo cinematógrafo, en la medida en que obedece a causas puramente económicas.

A pesar de la situación, una compañía de zarzuela española nutrida y bien conjuntada se halla rindiendo en el teatro «Nacional» una temporada que hasta ahora presenta buena faz. Hay en esta compañía figuras interesantes. Felisa Herrero es una cantante de hermosas facultades y una tiple muy avezada al género de la zarzuela grande. José María Aguilar es uno de los más notables barítonos españoles que han cultivado entre nosotros la zarzuela. Sin duda alguna es la personalidad más saliente del «elenco». Fernando Vallejo es un actor muy ducho, cuya «vis cómica», asistida de una gran experiencia teatral, ha prendido gustosamente en el público. Ayer se incorporó al «elenco» una figura del patio: el joven y conocido tenor Francisco Naya, que hizo su presentación en la «Marina».

La compañía inicia hoy las tandas elegantes a las 5 y 30. Pondrá en escena dos obras: «El dúo de la Africana», joya del género chico, y «El amor es una cosa».

Por la noche se lanzarán a un empeño mayor: la ópera «El gato montés», del maestro Penella.

Y a propósito de óperas, la compañía, que tiene positivos arrestos, prepara para muy pronto la «Maruxa», la «Cavallería Rusticana» y «El barbero de Sevilla».

Merece consolidarse esta temporada en el «Nacional». Por poco dinero se está ofreciendo en el primero de nuestros coliseos un espectáculo grato, entretenido y decoroso.

FERNANDO SOLER EN «LA COMEDIA»

Si Fernando Soler hubiera visitado la Habana en otro momento menos preñado de angustia que el que ahora vivimos, seguramente hubiera realizado una temporada rica no sólo en éxitos artísticos (que éstos los ha tenido y muy señalados el notabilísimo actor), sino en resultados económicos. De todos modos, aun contando con el desfavorable factor económico, estimamos que el público no ha dispensado a Soler toda la atención que su magnífica ejecutoria histriónica merece.

Fernando Soler, actor de intuición y de talento y caballero sin tacha a mayor abundamiento, sigue con sus pendones en alto en el «Principal de la Comedia».

La nota cómica continúa predominando en esta temporada, de cuya carácter popular dan razón los precios ínfimos que rigen. Ayer aplaudimos a Soler y a sus huéstes en «Los celos me están matando», una obra en que su «vis cómica» emplea recursos de gran eficacia, amén de positiva licitud.

Hoy por la tarde admiraremos al gran caracterizador en una de sus máscaras más felices: el yanqui de «El amigo Teddy». Y por la noche en «Mi papá», graciosa obra de Arniches y otra de sus notables realizaciones en lo cómico.

F. I.

NOTAS

«EL SECRETO DEL MAR», MAÑANA, EN EL «CAMPOAMOR»

Hoy se exhibe por última vez la producción Warner «Seguros en el infierno», con Dorothy Mac Kaill, Víctor Varconi y Donald Cook.

Mañana se estrenará «El secreto del mar», una producción donde no hay engaños, ni trucos, ni trampas fotográficas en las escenas que se han hecho en las profundidades de los mares para prestar realismo a esta cinta en la que los protagonistas tienen que pelear cuerpo a cuerpo con un pulpo gigantesco. Fay Wray, que con Ralph Bellamy son los principales intérpretes de esta producción Columbia, no trabaja con dobles y la muchacha que verán ustedes en las escenas que ocurren en el fondo del mar, es positivamente la linda Fay que se lanzó a ser bajada a las profundidades en la campana de sumersión, acto éste que no se atreverían muchas mujeres a ejecutar.

Por su fotografía en colores, por lo extraordinario de su argumento, lo peligroso de sus escenas, lo científico de su presentación, por lo insólito y lo excepcional, «El secreto del mar» debe ser presentado como un acontecimiento sensacional y en esta forma lo recomienda la Empresa Campoamor.

«FAUSTO»: «MELODIA DE ARRABAL» CON CARLOS GARDEL

Por última vez, exhibe hoy el «Fausto» en todos los turnos, la deliciosa comedia lírica «Melodía de arrabal», que tendrá que ser calificada como la más bella de las producciones típicas argentinas que se han presentado hasta el día.

Carlos Gardel e Imperio Argentina encuentran en «Melodía de arrabal», marco adecuado para que se luzcan en la interpretación y sobre todo en las canciones llenas de novedad que esmaltan la película.

El programa se completa con el último Noticiaro Fox, «Canta una canción», cartón y la revista del festival de la Asociación de Farmacéuticos. Los turnos, a las 3.30, 5.30. 7.30 y 9.30. Precios, 30 centavos luneta hasta las 4 y 40 centavos después. Niños, 20 centavos.

Mañana, preestreno de la maravillosa foto-opereta «Esta noche serás mía», superproducción de extraordinario mérito que será estrenada oficialmente el sábado 22 de julio, pero que la Universal, la casa producto y la empresa del «Fausto» desean someter al veredicto del público.

Para el sábado prepara el «Fausto» uno de sus grandes estrenos del año: «Amarga victoria» (Sweepings), la más grandiosa de las interpretaciones del eminente trágico Lionel Barrymore.

UNA MAGNIFICA TANDA ELEGANTE EN EL «NACIONAL»

Al éxito inmenso, sin precedente, alcanzado anoche por los artistas del «Nacional», en la interpretación de «Marina», la inspirada zarzuela del maestro Arrieta, y en la que Panchito Naya alcanzó triunfo decisivo al lado de Felisa Herrero y el barítono Aguilar, seguirá esta noche la reposición de «El gato montés», una de las producciones que más justa fama dieron al maestro Penella.

«El gato montés», que ostentará espléndido reparto, será montado de acuerdo con lo que, en tal sentido, se acostumbra en el Nacional: propiedad y gran lujo.

Por la tarde también habrá función en el Nacional.

En tanda elegante, dedicada a las familias y que dará comienzo a las 5 y 30, subirá a escena «El dúo de la Africana», una de las más preciadas joyas del género chico español y que cantará la meritísima soprano dramática Carmen Antonini.

Además, como «fin de fiesta», prometen los carteles el estreno de «El amor es una cosa», juguete cómico original de Fernando Vallejo, que en esta ocasión se nos muestra libretista de fuste y que interpretarán el propio Vallejo y Carmen Maiquez.

Para la tanda rigen precios a base de 30 centavos la luneta y para la función nocturna, los acostumbrados de 60 la luneta, 20 la tertulia y 15 el paraíso.

«EL NUEVO HACENDADO» SE ESTRENA MAÑANA EN MARTI

Un joven periodista, Francisco Meluzá Otero, que ahora cultiva con positivo acierto la literatura dramática, estrenará mañana su segunda producción en el «Martí», de la que se puede afirmar, sin temor a incurrir en error, que constituirá un franco éxito.

«El nuevo hacendado», que tal es el título de la obra a que nos referimos, plantea un problema social de nuestra máxima industria y en un romance de amor que surge entre complicaciones, es interesantísimo, pone la pincelada de color que da teatralidad al ambiente.

En la interpretación de «El nuevo hacendado» toma parte lo mejor del conjunto: Caridad Suárez, Blanquita Bárcena, Lolita Berrio, Sevilla, Julito Díaz, de Grandy, etc.

El programa de esta noche en el «Martí» se cubre con «La señorita Rimmel», de Agustín Rodríguez y el maestro Prats, que ocupará la primera tanda, a las 8 y 45 y «Sueño azul», la opereta de Agustín Rodríguez, José Sánchez Arcilla y Gonzalo Roig, reservada para la segunda a las 10 y 30.

Rigen los precios de siempre, a base de 30 centavos la luneta para cada tanda.

UN INTERESANTE ESPECTACULO EL SABADO EN EL PAYRET

Desde el próximo sábado, día 8, la Habana disfrutará de un espectáculo amenísimo y muy distraído. Nos referimos al «Theatral Ten Cents», en el que figuran tres espectáculos en uno solo. Se exhibirán películas selectas, graciosas «petit revistas» ultramodernas y finalizará con un excelente «show». En el elenco de la Compañía figuran Mercedes Menéndez, Sol Pinelli, Dinorah, Luisita Córdova, Paquita Torres, Fausto Alvarez, Rafael Pradas, López Ruiz, Paco Lara, Alvaro Suárez, Luis Ibérico y doce bellísimas girls. La función será continua desde las tres de la tarde hasta las doce de la noche y al gracioso espectáculo de variedades actuará a las 5.30 y 9.30. Los lunes y jueves, día de aficionados y los domingos matinées para los niños, para lo cual la Empresa ha seleccionado cintas propias para los niños y como aditamente trabajarán los mejores «clowns» aparte del show que hará las delicias de la muchachería.

Los precios que regirán son los de costumbre, a base de 20 centavos luneta, 10 tertulia y 5 el paraíso.

Hoy se entregarán los nuevos nombramientos con la plantilla del Fondo Especial, reformada

El sábado se reunirán en el Yacht Club con el Embajador de los Estados Unidos, Mr. Sumner Welles, sus ex condiscípulos de la Universidad de Harvard. Se pagará un mes en Pinar del Río

Nos pudimos enterar ayer en la Secretaría de Hacienda, que hoy se van a entregar los nuevos nombramientos al personal del Fondo Especial de Obras Públicas.

Su Director, Ingeniero señor Eduardo Montolieu, ha trabajado de manera directa en la confección de la nueva plantilla, dió a conocer al Secretario de Hacienda, doctor Averhoff, todo lo relacionado con la misma, habiendo el Secretario dado a ello su visto bueno.

RECURSO PRESENTADO

El doctor Alberto González de Mendoza, en su calidad de representante legal de la Compañía denominada Repartos y Administraciones, ha presentado un recurso de queja contra una resolución de Hacienda.

Debido a un expediente de apremio—se nos dijo en Hacienda—tramitado por la Zona Fiscal de Oriente de esta cudad, dicha oficina recaudadora obligó a la mencionada compañía al ingreso de doce bonos hipotecarios de los emitidos por la sociedad anónima Ensanche del Vedado.

COMIDA DE COMPAÑERISMO

El Director del Fondo Especial de Obras Públicas, Ingeniero Eduardo Montolieu, nos manifestó que el sábado próximo, los antiguos alumnos de la Universidad de Harvard, que viven en la Habana, ofrecerán a Mr. Sumner Welles, Embajador de los Estados Unidos en Cuba, una comida en el Habana Yacht Club. de Marianao.

El ingeniero Eduardo Montoulieu, así como su hermano Enrique, fueron condiscípulos de Mr. Welles, así como del actual Presidente de los Estados Unidos.

SE PAGARA UN MES A PINAR DEL RIO

Una comisión de representantes a la Cámara por la azotada región pinareña se entrevistó ayer con el Secretario de Hacienda.

Los señores Caiñas, Solaun y Rubio, solicitaron del doctor Averhoff que se pague un mes a los empleados de Pinar del Río, para aliviar, en parte, su precaria situación.

LAS CHAPAS SE PAGARAN POR AÑO ESTE EJERCICIO

La Secretaría de Hacienda ha declarado que este año las chapas puestas al cobro han sido por el ejercicio completo, esto es, por un año, y no por semestre como erróneamente se cree.

El pasado año hubo una ley del Congreso disponiendo que estos pagos se hicieran por semestre. Pero esta ley tenía sólo vigencia por un año y al vencer, como ha vencido ya, los pagos tendrán que hacerse por un año, a no ser que el Congreso aprobara otra ley como lo hiciera el pasado ejercicio fiscal.

Como informamos, las chapas han sido puestas al cobro sin reducción alguna. Se estima que, antes de vencer el plazo que tienen los contribuyentes para obtener la nueva chapa, el Congreso aprobará la ley que aumenta el impuesto a la gasolina y entonces se hará la reducción al 50 por ciento, como se ha prometido.

EL PAGO A LOS EMPLEADOS

Algunos congresistas, que han estado en Hacienda, hablaron sobre la conveniencia de que en lugar de pagar los intereses de las obligaciones oro del Tesoro, vencido el último de junio, se destinara ese dinero, que asciende a dos millones novecientos mil pesos, al pago de un mes a los empleados públicos.

LOS EMPLEADOS DE LAS JUNTAS ELECTORALES

Una comisión de empleados de las Juntas Electorales de la Habana estuvo en Hacienda gestionando el pago de un mes de sus atrasos. Informaron a algunos funcionarios de Hacienda, pues no vieron al Secretario, que no concurrió ayer a su despacho, que un compañero de ellos había fallecido y trataban de obtener recursos para su sepelio.

Adhesiones al homenaje a los mexicanos

El Centro de Detallistas de la Habana acordó concurrir en pleno a la gran manifestación

«El Centro de Detallistas de la Habana» en su sesión de propaganda celebrada en la tarde de ayer, a la que concurrió casi en pleno la Directiva, para conocer también la marcha de la organización del Festival que llevará a cabo el domingo 30 del actual en todos los jardines de «La Tropical» acordó exhortar a todos sus asociados para que concurran en la tarde de hoy, a las tres y media, al domicilio del Excmo. señor Embajador de España en Cuba (Línea y «N» Vedado) para formar parte de la manifestación de gratitud que los españoles residentes en la Habana, tributarán al Gobierno de México, ante su representante diplomático en esta capital, por cuanto esa nación ha hecho en la búsqueda de los heroicos aviadores, Capitán Mariano Barberán y Teniente Joaquín Collar.

El presidente de esta institución señor García Lago, ruega a los señores asociados, su más puntual asistencia en el día y hora indicados.

También concurrirá a las 4 de la tarde de hoy jueves, 6, una nutrida representación de la Lonja del Comercio a la Embajada de España para acompañar al Excmo. Sr. López Ferrer hasta la Embajada de México en el Reparto Miramar para expresar allí su gratitud al Gobierno y pueblo mexicano por los esfuerzos extraordinarios que ha realizado en la búsqueda de los ases aviadores Barberán y Collar.

ESTRENO DE «ATRAPANDOLOS COMO PUEDEN» EN EL «ENCANTO»

Hoy se estrena en Cuba «Atrapándolos como pueden», graciosísima comedia en la que los exploradores descubren que lo más peligroso que hay en la selva africana, no son las fieras, sino las mujeres, ansiosas de amor.

«Atrapándolos como pueden» es una película que ha sido aprobada por la censura «sólo para mayores» y en los papeles principales actúa la bella artista Raquel Torres, y los 2 grandes comediantes americanos Wodlsey y Wheeler. Es una comedia en que la risa es incesante porque estos 2 ingenuos exploradores llevaron toda clase de armas de defensa contra las fieras, pero ignoraban que el mayor peligro habrían de correrlo por causa de la persecución de ¡tanta mujer apasionada!

«Atrapándolos como pueden» es una película que remeda de un modo altamente cómico y sensacional las infinitas producciones que se han hecho, alrededor de alguna exploración peligrosa y el propósito de haberla producido es que el público se ría a más no poder.

«Atrapándolos como pueden» se exhibirá hasta el próximo domingo y el lunes se llevará a la pantalla la magnífica producción musical «Ponlo en música» donde se presenta la famosa Orquesta londinense de Jack Payne, que presentará en escena 12 pianos al mismo tiempo.

DOS FUNCIONES EN EL «PRINCIPAL»

Estamos en los últimos días de actuación de Fernando Soler en la Habana, porque de un momento a otro, el gran actor mexicano recibirá órdenes del gobierno de su país para embarcar inmediatamente y hacerse cargo de la dirección del teatro «Nacional» de la vecina república.

Por ello se hace preciso que los que aun no han visto a Sole,r no desaprovechen la oportunidad que ahora se les presenta de apreciar los méritos extraordinarios del gran comediante que, en su arte magnífico, ha asombrado a todos los públicos y a la crítica toda.

Soler promete, para hoy dos funciones, una por la tarde, que dará comienzo a las 5 y 30 y la nocturna, a las 9 y 30.

En la primera, a petición general vuelve a escena «El amigo Teddy» gran creación de Soler.

En la función nocturna asistiremos a otro de los grandes triunfos escénicos de Soler, «Mi papá», comedia de don Carlos Arniches y Enrique García Alvarez, que Solar cuenta entre sus más grandes creaciones

Mañana, viernes, «Que no lo sepa Fernanda».

Rigen precios a base de 50 centavos la luneta, 40 las dos primeras filas de butacas y 30 las restantes

GACETILLAS

NEPTUNO. — Topacio y El Fiscal del Estado.

Como un homenaje al gran actor John Barrymore, la empresa de Neptuno exhibe hoy dos de sus más grandes creaciones: «Topacio», la adaptación de la obra teatral de Marcel Pagnol, con Myrna Loy, y «El Fiscal del Estado», en la que actúa con Helen Twelvetrees; además un noticiero y un cartón; este programa se exhibe completo dos veces en la matinee, comenzando con «Topacio» a las 2 y a las 5.15. Damas y niños, 10 centavos; caballeros 20.

Por la noche, a las 8.30, «El Fiscal del Estado»; y a las 9.30, «Topacio», revista y cartón. 20 centavos.

Mañana será el estreno de «Melodía de arrabal», la mejor película de Carlos Gardel, donde actúa con Imperio Argentina y el gran novelista Felipe Sassone.

RIVIERA. — Primavera en Otoño.

En la matinee de la 1.30 se estrena «Primavera en Otoño», por Catalina Bárcena; «La llaman salvaje», por Clara Bow; revista, comedia y variedad. A las 8.15, «La llaman salvaje», y a las 5.15 y 9.45, «Primavera en Otoño».

Mañana viernes, «Perdone, señorita», por John Gilbert. El domingo, estreno, «Matrimonio es un estorbo», por Bette Davis.

En la matinee del domingo, «Matrimonio es un estorbo», «El abogado de las mujeres», por William Powell; «Cueva de bandidos», por George O-Brien; episodio, comedia y revista.

Pronto, «El gran domador» y «La hermana blanca».

REGINA. — Perdone, señorita.

Magnífico es el programa de hoy en Regina, que presenta la Metro, se trata de la linda película de John Gilbert, «Perdone, señorita», romántica producción de una original trama amorosa. Completan el programa «Carne», de Wallace Beery; una revista y una comedia.

Precios, 10 centavos damas y niños hasta las 7.30 y 20 centavos los mayores después. Mañana, «De mutuo acuerdo», de Gloria Swanson. Sábado y domingo, «El gran domador», de Anita Page. Lea el lunes nuestra gacetilla. ¡Le interesa!

TRIANON. — Risas y lágrimas.

En la tanda de las 4, William Powell en «El abogado de las mujeres», revista sonora y «Risas y lágrimas», producción musical, interpretada por Bebe Daniels y Warner Baxter. A las 8.30, «El abogado de las mujeres». En la de 9.45, la bella cinta «Risas y lágrimas» y «El matrimonio es un estorbo». Sábado y domingo próximos, «De mutuo acuerdo», por Gloria Swanson.

RIALTO — Perdone, señorita.

La Metro presenta hoy en Rialto dos bellas películas que serán un éxito seguro: John Gilbert en su última y mejor película, titulada «Perdone, señorita», romántica producción en la que este artista demuestra una vez más que es el predilecto del público. También va la sensacional producción dramática titulada «Carne», de Wallace Beery, una revista y una comedia. Precios: 20 centavos luneta y preferencia a cualquier hora.

Mañana, «De mutuo acuerdo», de Gloria Swanson. Sábado y domingo, «El gran domador», de Anita Page. El lunes, lea nuestra gacetilla, es de mucho interés para usted.

ACTUALIDADES. — Homenaje al Duo «Vargas García».

Colosal función celebra este simpático y acomodado teatro hoy, en homenaje de simpatía al aplaudido dúo de guitarristas y cantantes, Arcas-García. Dado el apoyo desinteresado de numerosos artistas, se puede garantizar un ruidoso éxito, entre los que figuran el Trío Gómez (solistas de mandolinas) Viole-México (bailes internacionales) Hermanos Barranco (bailes) María Cruz (vedette) popular duetto Llorens-Sacarías y otros. Se exhibirán las producciones «El alma del centauro», por Dorothy Apeely y William Jenney; «La quimera de Hollywood», por Pat O-Brien y Genoveve Tobin.

Los precios son populares: luneta 10 centavos, tertulia 5.

WILSON. — El beso redentor.

Precios para hoy 10 cts. a todas horas de 2 a 7 p. m. y de 8 y media a 1 y media.

Magnífico programa con revista, la variedad «Románticas sendas de Francia» y las super producciones, «La pareja de baile» film suprema por Sally Eilers y James Dunn; y «El beso redentor» atracción joya, por Joan Bennett y Charles Farrell.

A las 5 p. m. «La pareja de baile» y «El beso redentor».

Por la noche, el mismo programa de la matinée.

Mañana, «El matrimonio es un estorbo» por Bette Davis y Gene Raymond; y «La novia desaparecida» por Ben Lyon y Glenda Farrell.

Sábado próximo, «La Isla de las almas perdidas» por Richard Arlen.

OLIMPIC. — La Dama del Avión y Virtud.

La empresa de este concurrido cine, dotado del mejor equipo de proyección y sonido, presenta hoy un programa verdaderamente interesante en sus elegantes tandas de 5.15 y 9.30 dando comienzo con una graciosa comedia y variedad.

La sensacional y extraordinaria super producción «La dama del avión» de James Murray y Evalyn Knapp. A las 8.15 la colosal film de gran argumento «Virtud» de Carole Lombard y Pat O-Brien.

Mañana, «Topacio» de John Barrymore y «Poco amor no es amor» de Ann Harding.

Sábado, «Esta noche es nuestra» de Claudette Colbert y «Orquídeas negras» en español, de Carlos Gardel.

UNIVERSAL. — El Jorobado de Nuestra Señora de París.

Hoy se exhibe en este gran cine «Universal» dos monumentales películas que llevarán a su amplia y confortable sala un numeroso público, al juzgar por lo valioso de su programa. Función de 1 a 6 y de 6.15 a 11, caballeros 10 cts. damas y niños 5. Da comienzo con revista de asuntos internacionales y divertida comedia. La estupenda super joya «El jorobado de nuestra señora de París» de Lon Chaney y Norma Keery Sensacional y emocionante producción «Nagana» de Tala Bireli.

Mañana, «Abismos de pasión». Para el domingo próximo se está preparando un monumental y extraordinario programa con películas valiosas.

CUBA. — La isla de las almas perdidas.

Un excelente programa se ha combinado para hoy jueves en el cine «Cuba». A las cuatro y a las ocho y cuarto desfilarán por la pantalla, revista sonora, cartón y variedad «Madame Butterfly» regia interpretación de Silvia Sydney con Cary Grant y «La Isla de las almas perdidas» por Leila Hyams, Richard Arlen y Charles Laghton. Diez centavos a cualquier hora.

El sábado y el domingo se estrena «Primavera en Otoño», maravillosa interpretación de Catalina Bárcena en español.

VERDUN. — Chica Bien y Teresita.

Para hoy anunciamos un estupendo programa en el teatro «Verdún». El monumental estreno por James Dunn, Peggy Shanon, Spencer Tracy, «Chica bien» y la grandiosa producción de Janet Gaynor y Charles Farrell «Teresita», comedia y revista constituyen el programa de hoy.

Precios: 10 centavos todos a cualquier hora.

Mañana, «Queremos cerveza». Buster Keaton «Mujer Infiel». Robert Montgomery.

Sábado 8, «Primavera en otoño», Catalina Bárcena. «Risas y lágrimas o la calle 42».

INGLATERRA. — El beso redentor.

Precios para hoy 10 cts. a todas horas de 2 a 6 p. m. y de 6 a 11 y media.

Colosal programa con los asuntos cortos «Revista», la variedad musical «Poupourrit neoyorquino» y las super producciones «El beso redentor» film suprema por Joan Bennett y Charles Farrell; y «Seis horas de vida» joya suprema, Wagner Baxter, John Boles y Mirian Jordan.

A las 5 p. m. la revista «El beso redentor» y «Seis horas de vida».

Por la noche el mismo programa de la matinée.

Mañana, «El matrimonio es un estorbo» por Bette Davis y Gene Raymond; y «La novia desaparecida» por Ben Lyon y Glenda Farrell.

Sábado próximo, «La Isla de las almas perdidas» por Richard Arlen.

MAXIM. — Función homenaje a José Mojica.

Presenta hoy en su función corrida desde las 8.30 un grandioso programa en homenaje a José Mojica y Raul Rouleien, a los precios populares de damas y niños 5 centavos. Se exhibe en primer turno EL CABALLERO DE LA NOCHE cuyos principales protagonistas son José Mojica y Mona Maris; y EL ULTIMO VARON toda hablada y cantada en español, será exhibida en segundo turno, así como una revista. Domingo: EL BESO REDENTOR.

SUSCRIBASE AL «DIARIO DE LA MARINA»

HOY 3¼ a 11½ **fausto** HOY 30 y 40

Paramount presenta "MELODIA DE ARRABAL" con Carlos Gardel e Imperio Argentina

RADIO Y ELECTRICIDAD

EL TELEFONO

La HORA DE LA FARMACIA presenta hoy este interesante episodio dramático en 2 cuadros de los autores, DE LORDE y FOLEY, a las 8.00 P. M. desde la C. M. X. 890 Kilociclos.

La insuperable crema de AFEITAR ROTGER, presta su valiosa cooperación a esta trasmisión.

(PROPAGANDAS JOFFRE)

UN PROGRAMA EXTRAORDINARIO OFRECE HOY «DIARIO DE LA MARINA» EN COMBINACION CON LA HORA MULTIPLE

El drama en tres actos, «La otra vida», de López Pinillos, por el cuadro que dirige Enriqueta Sierra. María Fantoli, José Ojeda y Alberto Márquez, en un brillante programa musical, con el Conjunto Múltiple.

La audición que corrientemente ofrece DIARIO DE LA MARINA todos los jueves, desde la C.M.W., ha coincidido hoy con la celebración del medio millar de Horas Múltiples y, con tal motivo, ambos programas se han unido para presentar algo extraordinario en calidad y en extensión.

El celebrado cuadro de comedias de la Hora Múltiple, que actúa bajo la dirección de la primera actriz Enriqueta Sierra, interpretará el interesante drama en tres actos, titulado «La otra vida», original de López Pinillos. En el inicio del programa y en los entreactos, interpretarán una brillante selección musical las destacadas voces de María Fantoli, soprano; José Ojeda, tenor; y el barítono Alberto Márquez, bien conocidos todos de los radioescuchas por sus excepcionales facultades. Pablo Miquel, al piano, conducirá al Conjunto Múltiple en el acompañamiento, con su revelada habilidad. El detalle del programa puede leerse en el espacio destinado a la C.M.W.

La audición comenzará a las ocho en punto y se extenderá hasta las diez y media, ofreciéndose al final distintas variedades por Enriqueta Sierra, Conchita Nogara, Miguel Llao, Pablo Medina, Alfredo Ferrer, Tomás Cuervo y el ya acreditado Cornelio, todos ellos bien conocidos de los radiófilos.

Considerando el valor extraordinario del programa (que insertamos a continuación) no dudamos que conquiste y complazca a una extensa mayoría de los radioescuchas.

1. Preámbulo. 2. Racconto de Rodolfo; Racconto de Mimí, y dúo final de «Boheme», por María Fantoli, soprano, y José Ojeda, tenor. 3. Canción de «Los cadetes de la reina», por el barítono Alberto Márquez. 4. Drama «La otra vida», de López Pinillos, primer acto, por el cuadro que dirige Enriqueta Sierra. 5. Preludio en sol menor; Rachmaninoff, por el Conjunto Múltiple. 6. «De mi Aragón», José Forns, por el tenor José Ojeda. 7. Segundo acto de «La otra vida». 8. «Primavera de oro», Glasunow-La Forge, por María Fantoli. 9. «Boheme», dúo del cuarto acto, por José Ojeda y A. Márquez. 10. Tercer acto de «La otra vida». 11. Dúo de «Los cadetes de la reina», por María Fantoli y A. Márquez. 12. «Yo sé de un beso», de Sánchez de Fuentes, por A. Márquez. 13. Variedades finales.

TRASMISIONES PARA HOY
590 kilociclos

7.30 a. m. DIARIO Hablado.
11.00 a. m. Charla infantil.
11.30 a. m. Soprano y tenor. Recitaciones.
12.00 m. Música variada.
1.00 p. m. DIARIO Hablado.
1.30 p. m. Canciones y poesías.
2.00 p. m. Economía doméstica.
4.00 p. m. Orquesta típica y cantante.
6.00 p. m. DIARIO Hablado.
7.00 p. m. Bailables.
8.00 p. m. Audición 500o. del DIARIO DE LA MARINA y de la Hora Múltiple. El drama en tres actos, de López Pinillos, titulado «La otra vida», por el cuadro que dirige la primera actriz Enriqueta Sierra. Programa musical por María Fantoli, soprano, José Ojeda, tenor, y Alberto Márquez, barítono, y el Conjunto Múltiple.
10.30 p. m. Termina.

C. M. C.

10.30 a. m. Orquestas y cantos populares.
8.00 p. m. Orquesta de señoritas:
1. Yambambó, tema.
2. Curujey, son.
3. Maracas y bongó, afrocubano.
8.15 p. m. Música escogida. (Transcripción eléctrica).
8.30 p. m. Orquesta de señoritas:
1. La sitiera, danzonete.
2. Mentira, danzón.
3. Mi chiquita, son.
8.45 p. m. Música variada. (Transcripción eléctrica).
9.00 p. m. Hora Oficial. (Observatorio Nacional).
9.01 p. m. Orquesta de señoritas:
1. La reina del amor, danzonete.
2. Entre risas y flores, danzón.
3. De la Torrecilla, pregón.
9.15 p. m. Solistas instrumentistas. (Transcripción eléctrica).
9.30 p. m. Orquesta de señoritas:
1. Sombra negra, son.
2. En falso, danzonete.
3. Quirino con su tres, afrocubano.
9.45 p. m. Música popular. (Transcripción eléctrica).
10.00 p. m. Bailables.
11.00 p. m. Buenas noches.

C. M. X.
890 kilociclos

8.00 p. m. «El teléfono», comedia dramática en un acto, de R. Blasco, Música selecta.

C. M. C. Y.
1320 kilociclos

5.00 p. m. Musicalía con el septeto.
6.00 p. m. Música variada.
7.00 p. m. Diario Deportivo del Aire.
7.30 p. m. Bailables desde el Estudio.
8.30 p. m. Hora Giralt. Treinta minutos con los grandes intérpretes del piano.
9.00 p. m. Programa selecto.
10.00 p. m. Hora de La Caridad, a beneficio del Asilo San Vicente de Paul, con el siguiente programa:
1. Allá en mi rancho bonito, canción mexicana.
2. Otra vez, canción mexicana.
3. Ojos azules, Lecuona.
Canto y guitarra, por Josefina y Fernando Florit.
4. Dame tu boca, Barraqué.
5. Solo una vez, A. Lara.
6. Me gustas, G Roig.
Canto y guitarra por Josefina Florit.
7. Poses of Picardy, Haydn Wood.
8. Orange Blossom time, Gust. Edwards.
Canto y piano por Josefina y Eugenio Florit.
10.30 p. m. Buenas noches.

C. M. A. F.
680 kilociclos

6.30 p. m. Música bailable.
7.30 p. m. Diálogo cómico.
8.00 p. m. Música variada.
8.15 p. m. El Colegio de Belén.
8.30 p. m. De la Habana a la Puerta de Oro.
8.45 p. m. Ventajas del ferrocarril.
9.00 p. m. Melodías hawayanas.
9.15 p. m. Soprano lírica y piano.
9.30 p. m. Recital de violín, Fritz Kreisler.
9.45 p. m. Selecciones de ópera.
10.00 p. m. Septeto.

CARTEL DEL DIA

POR LOS TEATROS

NACIONAL. A 3730. Compañía de Zarzuela Española. A las 5 y media: El Dúo de la Africana y Donde hubo fuego. A las 9 y 30: El Gato Montés.

PRINCIPAL DE LA COMEDIA: A 6737. Compañía de comedias de Fernando Soler. A las 5 y media: El Amigo Teddy. A las 9 y 30: Mi papá.

MARTI. A 1751. Compañía de zarzuela cubana de Agustín Rodríguez. A las 8 y 45: La señorita Rimmel. A las 10 y 30: Sueño azul.

POR LOS CINES

CAMPOAMOR. A 7054. A todas horas: Seguros en el infierno, con Dorothy Mackail, comedia y revista.

ENCANTO. A 4433. A todas horas. Atrapándolos como pueden (estreno) con Raquel Torres y comedia.

FAUSTO. A 4321. A todas horas. Melodía de arrabal, con Imperio Argentina y Carlos Gardel, comedia y revista.

ACTUALIDADES. M 5575. El alma de centauro, La quimera de Hollywood y números de variedades.

RIALTO. M 1831. Perdone, señorita, y Carne.

NEPTUNO. M 2785. Topacio y Fiscal del Estado.

REGINA. M 1407. Perdone señorita, y Carne.

RIVIERA. F 2040. Primavera en Otoño y La llaman salvaje.

TRIANON. F 2403. Risas y lágrimas y El abogado de las mujeres.

OLIMPIC. F 6263. La dama del avión y Virtud.

VIVES. F 5995. La llaman salvaje y La dama del trece.

INGLATERRA. M 5527. El beso redentor y Seis horas de vida.

VERDUN. A 9206. Una chica bien y Teresita.

TOSCA. I 3099. La esquina del pecado y presentación de la compañía de Ramón Espigul con La llegada del Embajador y Arroz con frijoles y café con leche.

WILSON. U 5863. El beso redentor y La pareja de baile.

MODERNO. X3306. Esta noche es nuestra y Montecarlo.

BERNDES. FO 9375. La chica del guardarropa y La irreflexiva.

UNIVERSAL. El jorobado de Nuestra Señora de París y Nagana.

CUBA. M 8970. La isla de las almas perdidas y Madame Butterfly.

ROJO. M 3087. Esclavos de la tierra y Condenada por su hijo.

DEFUNCIONES

Francisca Martín León, blanca, 22 años, Jesús del Monte 201, distocia del parto.

Dolores Hernández Requeira, negra, 73 años, Clavel 14, oclusión intestinal.

Agustín Brito y López, mestizo, 42 años, Malecón 59, Mal de Bright.

Nemesio Carrillo, mestizo, 64 años, Instituto del Cáncer, cáncer del píloro.

Gilberto Daniel Wenca y Diéguez, blanco, 8 meses, Prado 97, gastro enteritis.

Julio Calvo Angarica, negro, 18 años, Cárcel Habana, endocarditis.

Teresa Alvarez Diéguez, blanca, 68 años, Hospital Calixto García, colitis.

Esperanza Soria, blanca, 44 años, Hospital Calixto García, gastro enteritis.

José Acosta Hernández, blanco, 52 años, Hospital Calixto García, tuberculosis pulmonar.

Adolfina López Dorta, blanca, 46 años, 41 entre 2 y 4, endocarditis.

José Acosta Hernández, blanco, 52 años, Hospital Calixto García, anemia perniciosa.

Luis Cao Piedra, mestizo, 52 años, Cuba 132, suicidio por suspensión.

Bernardo Lage Méndez, blanco, 24 años, 13 número 284, bronconeumonía.

José Antonio Paula Báez, blanco, 13 años, Benéfica, oatsomielitis.

Pedro Barreto y Herrera, mestizo, 64 años, Lealtad 156, esclerosis-cardio vascular.

Ceferino García y Fernández, blanco, 74 años, Santa Rosa, Aldecoa, aortitis.

Cipriano Medina y Valdés, blanco, 68 años, San Benigno 14, cáncer del pulmón.

Manuel Lauza Baldivia, blanca, 19 años, Kessel número 3, diabetes.

C. M. C. R.
1365 kilociclos

12.00 a 1.00 p. m. Música variada.
4.00 a 5.00 p. m. Temas de películas.
5.00 a 6.00 p. m. Música variada.
8.00 a 9.00 p. m. Orquesta y cantante.

W. L. W.
700 kilociclos
CROSLEY RADIO CORPORATION
Cincinnati, Ohio

7.00 p. m. Rudy Vallee y su orquesta.
8.00 p. m. Drama.
9.00 p. m. Orquesta y canciones.
10.00 p. m. Bailables.
11.00 p. m. «Los amigos», programa semiclásico anunciado en español.
11.30 p. m. Canciones y orquestas.

M.E.C.D. 2016

MOVIMIENTO DE PASAJEROS

Noticias del Puerto

PARA HACER PRUEBAS

Por petición del señor Ministro de Chile en Cuba, han sido despachados libre de derechos, cinco libras de un polvo insecticida, que tiene por base el carbonato de cobre y que está siendo empleado en Chile, con gran éxito, para combatir los parásitos que atacan la vegetación en general.

Con este producto extraído, se harán pruebas en Cuba.

EL VAPOR LAS VILLAS

Como habíamos anunciado, en la noche anterior, arribó a puerto, el vapor cubano Las Villas, de la Empresa Naviera de Cuba, que como ya hemos publicado, corrió riesgo de vérselas con el huracán que tantos daños ha causado en Pinar del Río, y por cuya suerte se temió.

El capitán Clavijo, desde su salida de Cienfuegos, ya estuvo sobreaviso del mal tiempo, y al llegar a frente a Isla de Pinos, si bien notó ya baja barométrica, como le favorecían las condiciones del viento y corrientes determinó remontar el Cabo, pero en lugar de navegar por fuera de los Bajos de los Colorados, lo hizo por las pasas de la cayería, así que tan pronto como notó la proximidad del mal tiempo, fondeó en Arroyos de Mantua, donde se mantuvo tranquilamente hasta que pasó todo peligro.

REFUERZA LA NAVIERA SUS SERVICIOS

A partir del día de hoy, la Empresa Naviera de Cuba ha restablecido su servicio rápido con Santiago de Cuba, para lo cual, todos los miércoles saldrá un barco, con solo dos escalas, y todos los sábados saldrán otros dos barcos, uno por la ruta del Sur y otro por la Norte, tocando en todos los puertos de su itinerario.

Esta reimplantación del servicio marítimo de cabotaje beneficiará grandemente al comercio en general, dado las grandes facilidades y rapidez del mismo.

UN SOSPECHOSO

De madrugada fué avisada la policía del Puerto, de que un sujeto que tripulaba una cachucha, y que estaba situado frente a los viveros de Casa Blanca, fué declarado sospechoso, pero el vigilante Carrasco, que acudió al sitio indicado, no halló a nadie.

AL PESCAR UNA PESETA

Cristóbal Rivera, vendedor de periódicos y vecino de Mercadares 2, estaba en el muelle de Caballería, cuando vió en el fondo del mar una moneda de 20 centavos y al tirarse para cogerla, resultó lesionado.

BOTE ZOZOBRADO

El vigilante Ginart acudió en auxilio del ciudadano José A. Borrego, quien tripulaba un bote el que se le zozobró frente al litoral del Vedado, sin que le ocurriera novedad alguna.

LOS QUE EMBARCARON

Por el vapor Florida, embarcaron Mercedes Dueñas; Mireya E. Fernández; Joaquín de la Cova; Gilberto Vázquez; Frank L. López; Juan Varas; Luis F. Cabrera; Bernardino Samper; Conrado Ochoa; Antonio Martínez; Manuel Loret de Mola y familia; José Curri; Constantino Dumas.

EL REINA DEL PACIFICO

Los señores Dussaq y Co., consignatarios de la Mala Real Inglesa, han recibido un radiograma del capitán del trasatlántico Reina del Pacífico, anunciándole que arribará a las 8 y 30 de la mañana de hoy.

Procede de Liverpool vía Puertos del Norte de España y entre sus pasajeros viene el nuevo Ministro de Inglaterra en Cuba.

EL SIERRA VENTANA

El trasatlántico alemán Sierra Ventana, del Lloyd Norte Alemán, llegará también hoy, pero después del mediodía, con carga y pasajeros para la Habana y en tránsito para Veracruz. Procede de Bremen, vía puertos del Norte de España.

EL VERAGUA

El vapor americano Veragua, de la Flota Blanca, es otro de los barcos que arribará hoy de Cristóbal, con pasajeros y frutas en tránsito y pasajeros para la Habana. Se le espera entre 9 y 10 de la mañana.

LOS QUE EMBARCARAN

En el Veragua, para New York, embarcarán los señores Teodoro Johnson y señora; Edgar Mancuso; José Ochoa; doctor Teodoro de la Torre; doctor Guillermo Baró y señora; Vivente Barnet, Vicecónsul de los Estados Unidos en Cienfuegos y otros.

EL INGENIERO WILLERS

En el Morro Castle embarcó el ingeniero Harry Willers y su esposa que van en viaje de vacaciones.

—Mrs. Ernest Heminway e hijo, esposa del gran escritor americano que se ganó un gran premio por haber puesto el título a una película cinematográfica.

DENUNCIA

Ante el capitán del Puerto denunciaron los tripulantes del vivero Genaro Senra, nombrados Rafael Castillo, de Oficios 7 y José Pérez, de Agramonte 88, que en dicho barco no se les da ya comida ni se les liquida la participación que ellos tienen en el cargamento de pescado que hay a bordo.

El patrón dice que no ha podido vender el cargamento y ya tiene muy empeñado el barco.

OSCAR LANIER

Repuesto completamente de la dolencia que lo mantuvo en su hogar, ha vuelto a actuar como Sub-Agente de pasajeros de la Flota en la Habana, el activo joven, amigo nuestro muy distinguido, señor Oscar Lanier.

Por la vía aérea

PASAJEROS LLEGADOS DEL INTERIOR

Procedente del interior, llegó al aeropuerto General Machado, a las 12.05 p. m. el Expreso Aéreo Regular «Guantánamo Habana» No. N. M-7 al mando del piloto R. de Ayala, copiloto M Buillas, con los pasajeros siguientes:

De Manznillo: Ignacio Iraola y de Santa Clara: Eusebio Bocanegra.

En este mismo avión se registró durante la travesía, el siguiente movimiento de pasajeros:

De Guantánamo para Santiago: M. Cárdenas, José García y García, Arturo Villasana, señora A. de Baradat y James V. Badley; y de Manzanillo para Camagüey: José Antonio Ermachea e Isidiro Rodríguez.

PASAJEROS QUE SALIERON PARA EL INTERIOR

El Expreso Aéreo Regular «Habana-Guantánamo» No. N.-M-4 al mando del piloto F. Zobrist, copiloto M González, salió del aeropuerto General Machado, para el interior, a las 7.30 a. m. con los pasajeros siguientes:

Para Cienfuegos: F. C. Stevans; para Manzánillo: Julio Guardiola y Oscar Santamaría, y para Guantánamo: A. Albeni.

EL AVION DE KINGSTON

Procedente de Miami, llegó a los muelles del Arsenal, de la Pan American Airways, a las 11 a. m. el hidroavión NC-670-M al mando del piloto Roy E. Keeler, con los siguientes pasajeros:

Charles T. Ramsey, Helen L. Sardy y Stanley Kennedy. Todos estos pasajeros continuaron viaje para Kingston (vía Cienfuegos), en el mismo avión que salió a las 11.14 a. m.

PASAJEROS LLEGADOS DE MIAMI

A las 10.42 a. m. llegó a los muelles del Arsenal, procedente de Miami, el hidroavión NC-669-M al mando del piloto William A. Cluthe, con los pasajeros siguientes: Lawrence Stuyvesant, Hugo Rutherford, Mariano Ferrero, María Ferrero, Zoila F. Carrera, Gerardo P. López, William S. Dunn, Adolfina Hernández, George B. Crafts y Horace W. Ashe.

PASAJEROS QUE SALIERON PARA MIAMI

Con destino a Miami, salió de los muelles del Arsenal, a las 3 p. m. el hidroavión NC-752-V al mando del piloto R. O. D. Sullivan, con los siguientes pasajeros:

Carolyn Cohen, Saul Cohen, Robert W. Turner, Betty S. Duncan, John Bristow, William L. Kester, Richard C Kester, Ruth Nelson, Harry P. Wurman, Chas. H. Lafferandre, Lucille Lafferrandre, Ann Hill, Helen Betty, Dorothy Wilmert, Reva Hugenberger, Alma Skaer, Alen G. Parkhill, Earl Parkhill, Barbara Parkhill, Mildred Parkhill, Margaret Wester, Geneve Crone, Morine Breisford, Clement A. Paffe y George R. Ollip-hant.

MAS PASAJEROS PARA MIAMI

A las 2.48 p. m. con destino a Miami, salió de los muelles del Arsenal, el hidroavión NC-669-M al mando del piloto William A. Cluthe, con los pasajeros siguientes: Laura Grothe, Della Johnson, Reba Barlow, Rose Hebert, Lilliam Guest, Millie Everett, Edna Eaton, Rose F. Kos, Elsie Kind, Ruth Koppeler, Alberta Pahl, Wilma Hugenburger, Mildred Hayberry y Jessie Frayne.

Por los ómnibus

OMNIBUS DE CAMAGUEY
MACK NRO.

Para este turno tomaron pasaje el señor Pablo González, a Holguín R. González Pintado, a la misma ciudad; señorita González y familia, a Victoria de las Tunas; Francisco José, a Holguín; Godofredo Perdomo, a Camagüey; Angel Sánchez, a La Esperanza y Mariana Grau de Roselló, a Colón.

MACK NRO. 12

Turno de 5 a. m.:

En este cómodo Pullman pudimos tomar nota de los siguientes pasajeros, de los que se dirigen a Santiago de Cuba, son: José M. Lazcano, Jesús Iglesias, señora de Sturser y María Flores e hijos; para Holguín: José A. Martínez; a Victoria de las Tunas, Hair y Franjul, Rafael Franjul y Carlos Domínguez. Para Cascorro: Erwin Siemert. A Camagüey: Justo Marrero, señor Cervera y Héctor Gómez; para Placetas, Marci Lusa Rivera y para Matanzas: señora de Correoso.

MACK NRO. 9

Turno de 7.30 a. m.:

Para la salida de las 7.30 a. m. sacaron boletos el señor Jorge Otero, a Camagüey; Alcidez García, a Camagüey; Alfredo Pla, a la misma ciudad; para Ciego de Avila, tomó pasaje Antonio Betancourt, Raúl Piña y familia; para Guayos: José Cortina; a Santa Clara: Arturo Miles; capitán Yougece; a Matanzas: Alfonso Alvarado y señora y para Santiago de Cuba: Enrique Hernández.

MACK NRO. 2

Turno de 12.30 p. m.:

En este Mack y con dirección a Santiago de Cuba se dirigen: Salomón J. Redikar; Mario Soler y señora y José Lázaro; a Bayamo: Francisco J. Varona y Juan Hidalgo; para Holguín: José González; a Camagüey señor Fernández Barroso; para Sancti Spíritus: Antonio Barrio; a Cabaiguán: Leopoldo Díaz; a Santa Clara, Feliciano Gómez; doctor Ruiz Mesa, de regreso; José Betancourt y Justo Rollos; a Limonar Evacio Martínez; a Matanzas: Francisco León y para Camajuaní: Feliciano Gómez.

En la Terminal, anoche

EN EL EXPRESO LIMITADO

Embarcaron anoche rumbo al interior entre otros, los señores Alfredo Mañas y Joaquín Márquez, para Santiago de Cuba; Alfonso Hidalgo y Norberto Mola, hacia Caibarién; Antonio Milanés y señora, para Cruces; Alberto Avila y señora, hacia Sancti Spíritus; Heriberto Ferrer, para Matanzas; Jorge Muñoz y señora, para Santo Domingo; José A. Alonso y Enrique Ortega, para Colón; Pedro León y señora, para Santa Clara; Luis A. Fortún, para Manzanillo, y Elpidio Mazas, rumbo a Guantánamo.

EL VICEPRESIDENTE DEL CENTRO GALLEGO

Anoche, en el tren expresó limitado salieron rumbo a Santiago de Cuba, el señor Ramón del Campo, vicepresidente del Muy Ilustre Centro Gallego, en compañía del señor Miguel Corrales, inspector jefe de las delegaciones de dicha institución, los cuales van comisionados por la directiva para realizar unas investigaciones en las delegaciones de Santiago de Cuba y Guantánamo.

DOS MIEMBROS DE LOS FERROCARRILES UNIDOS

Para Trinidad embarcaron anoche en el Expreso Limitado el señor Calixto Subirats, agente general del departamento de tráfico y transportes de los F. C. U. y Mr. Harold McTarkmey, de los Ferrocarriles Consolidados de Cuba, los cuales van a ejecutar una investigación en Trinidad.

OTROS VIAJEROS EN EL EXPRESO LIMITADO

Los representantes a la Cámara señores Manuel Tomé Varona y Justo Carrillo, para Santa Clara y Antonio Aguilar, hacia Camagüey; y el alcalde de la ciudad de Cienfuegos señor Pedro Antonio Aragonés, rumbo a ese Término.

Los señores Emilio Alvarado y señora; Leopoldo Peña y Fidel Millás para Holguín; Andrés Montero y señora, para Ciego de Avila; doctor Raúl Sánchez y señora, hacia Bayamo; Tomás Pereira y Octavio Valdés Brito, para Camagüey; José Macías y Osvaldo Mediavilla, rumbo a Florida; Ernesto Parra, para Placetas y Víctor Bravo y señora, en dirección a Mayarí.

EL TREN DE SANTA CLARA

Llegó a su hora con los siguientes pasajeros señores Angel Fuentes y señora, de Cienfuegos; Enrique Saenz y Jaime Morales, de Aguada de Pasajeros; Enrique Menéndez Acebal y Fernando Barreras, de Cienfuegos; Ramiro Orvial, de Santa Clara; José L. Tamayo, de Encrucijadas; Evelio Gallardo y señora; Felipe Espinosa y Eusebio Cañal, de Matanzas; Obdulio Figueredo, de Morón; Armando Cruz, de Rancho Veloz; Eustaquio del Rey, de Santa Cruz; señora Eugenia Gálvez viuda de Dopico, de Sagua la Grande; doctor Juan Mendoza y señora, de Caibarién; Manuel Castells, de Colón y el doctor Julio R. Pérez, procedente de Remedios.

Políticos de viaje

Anoche, en el tren Expreso Limitado embarcaron:

El representante señor Antonio Aguilar, rumbo a Camagüey.

Los también congresistas señores Justo Carrillo y Manuel Tomé Varona, hacia Santa Clara.

Y el alcalde de Cienfuegos señor Pedro Antonio Aragonés, en dirección a ese Término.

UN HOMBRE SUFRIO LESIONES GRAVES AL CAER DE UN TEJADO

En el segundo centro de socorro fué asistido anoche por el doctor Muxó, Agustín Trujillo Pérez, de 53 años, vecino de Maceo 48, en Consolación del Sur, de graves contusiones diseminadas por todo el cuerpo y fractura de la novella costilla.

Al sargento Próspero Díaz, que se constituyó en la Sala de Urgencia del Hospital Municipal, declaró el herido que encontrándose haciendo un techo en la finca Almacigos, en Consolación del Sur, resbaló y cayó al pavimento, produciéndose las contusiones y fractura que presenta.

De este hecho se le dió cuenta al Juez de Consolación del Sur.

Ungüento Cadum
para las
Enfermedades de la Piel

Los que han estado sufriendo por años de afecciones de la piel, irritantes, obstinadas y molestas, consiguen alivio casi al instante por medio del uso del Ungüento Cadum. Alivia al instante la picazón y quemazón y empieza a cicatrizar la piel inflamada, irritada o afectada después de la primera aplicación. Ha probado ser un gran alivio para millares de personas que durante años han estado sufriendo de eczema, acne (barros), granos furúnculos, úlceras, erupciones, urticarias, ronchas, almorranas, comezón, sarna, heridas, arañazos, cortaduras, lastimaduras, ásperos, postemillas, escaldadura, sarpullido, quemaduras, costra, maguilladuras, etc.

Crónica Habanera

(Viene de la Pág. CINCO)

EN SANS SOUCI

Sans Souci, uno de nuestros más bellos lugares de diversión, al cual asiste diariamente numerosa concurrencia, celebrará mañana una grandiosa fiesta.

La empresa de San Souci la ofrece como despedida a los numerosos artistas que han sido contratados para actuar en la Exposición de Chicago, en la parte titulada «La tierra de la rumba».

Aurelia Celinda, Margot Alvariño y la pareja Elpidio y Margot, que pertenecen al «show» de Sans Souci embarcarán el sábado próximo.

La fiesta de mañana incluirá un magno «show» con la actuación de los principales artistas contratados. En él se presentarán cuatro parejas de rumba.

El programa bailable estará a cargo de tres septetos, entre ellos El Nacional y el Sans Souci. Además actuará la orquesta de los Hermanos Palau.

Para la comida han sido reservadas ya numerosas mesas por nuestras principales familias.

Esta noche tendrá lugar la fiesta habitual de los jueves que resultará alegre y animada.

BERTA ARMAND

La simpática hija de nuestro estimado amigo el señor Camilo Armand, condueño del renombrado jardín «El Clavel», y de su esposa Cristina Jiménez, estuvo de días el pasado martes.

La linda jovencita pasó su día colmada de congratulaciones.

PRO DAMNIFICADOS DEL CICLON

Distinguidos elementos de la sociedad pinareña han visitado a la señora Ofelia Rodríguez de Herrera, gentil esposa del Secretario de la Guerra y Marina e interino de Estado, para rogarle que ponga a contribución sus iniciativas y actividades en favor de los damnificados del ciclón que azotó en días pasados la provincia de Pinar del Río.

Dichos elementos, conociendo los generosos sentimientos de la señora de Herrera y su grandísimo éxito en la organización y dirección de los auxilios que recibieron las familias desvalidas, con motivo del meteoro que azotó a la provincia de Camagüey a fines del año pasado, se decidieron a rogarle su ayuda en esta otra obra magna de socorro y caridad.

La distinguida dama ha empezado a actuar inmediatamente, aceptando el ofrecimiento de la dirección del Chateau Madrid, para celebrar en aquel restaurant una fiesta benéfica que se denominará «Una Noche de Gala».

Esta tendrá efecto el sábado veintidós del corriente mes.

La entrada sólo costará un peso y no habrá ningún otro gasto extraordinario, pues se ha tomado el acuerdo de no hacer rifas y colectas de ninguna clase.

Por su parte, la Dirección del Chateau Madrid no alterará en lo más mínimo los precios económicos que allí rigen para la comida y bebidas.

Se conocen ya algunos detalles de esta fiesta magnífica que responderá sin duda al piadoso fin con que se organiza.

Además de la orquesta de aquel cabaret, la muy afamada Orquesta Siboney y del Septeto Chateau Madrid, tocarán nuestras dos primeras orquestas femeninas, esto es, la Orquesta «Ensueño» que dirige la señorita Guillermina Foyo y la Orquesta «Social« que dirige la señorita María Antonia Pedroso.

Tocará además, otro conjunto conocido, ya que esa noche, probablemente quedará inaugurado el nuevo «ring».

Donativos valiosos han llegado ya a manos de la señora del general Herrera, que unidos al de ella y su esposo suman ya una bonita cantidad que de día en día habrá de verse aumentada.

He aquí la relación de esos donativos:

General Alberto Herrera y Señora $200.00.

Representante Alberto Herrera Rodríguez $100.00.

Casa Importadora Audrain y Medina $25.00.

Teniente José M. Carbonel $50.00.

Senador Francisco Camps y Señora $100.00.

Además la señora de Herrera ha recibido donativos de víveres y ropas cuyas relaciones iremos insertando diariamente.

Cada cual debe mandar lo que pueda sin ocuparse de la cuantía. Poco o mucho, dinero o víveres, ropas o calzado, todo viene bien a los que carecen de todo.

Los donativos de cualquier clase pueden enviarse directamente a la señora Ofelia Rodríguez de Herrera.

Hoy, probablemente, quedará constituido un pequeño Comité de Damas que secundará a la señora de Herrera en sus piadosas labores.

BODA PROXIMA

En la residencia de la novia se celebrará el próximo día dieciséis, el matrimonio de la señorita Nena Olivas y Fernández con el doctor Ernesto Arias y Rodríguez.

La casa lucirá una artística decoración floral que ha sido encargada a «El Clavel», el renombrado jardín de Marianao cuyos artistas harán también un precioso ramo para la novia.

EN EL AUDITORIUM

El sábado veintidós del corriente, a las nueve de la noche, se celebrará en el Auditorium una gran función que viene organizando la Asociación de Declamación de la Sociedad Pro-Arte Musical, cuyos productos serán destinados al mejoramiento de la biblioteca de dicha asociación.

Se pondrá en escena «El abanico de Lady Windermere», célebre comedia de Oscar Wilde.

La señora Elena de Arcos, presidenta de la Asociación de Declamación; la secretaria, señorita Lolina Cibrián, y la tesorera, señora María Gastón viuda de Ortiz, trabajan con gran entusiasmo para el éxito de esta fiesta artística.

Las entradas se encuentran ya a la venta a los precios de sesenta centavos las lunetas; cuarenta el primer balcón y veinte el segundo, pudiendo separarse por el teléfono F-5761.

COMPROMISO AMOROSO

La bella señorita Nena González y Delgado ha sido pedida en matrimonio por el joven abogado español Valentín Silva y Mederos.

Dicha petición fué hecha a los padres de la novia, el acreditado comerciante señor Bernardino González y a su gentil esposa Amada Delgado Alvarez.

La boda se efectuará próximamente.

Edel FARRES

Venta Especial *de* 50 *cts.*
Vea hoy mismo *los modernos vestidos que con precios increíbles exhiben en sus vidrieras los*
ALMACENES BELLITA
Para la VENTA ESPECIAL que empezó el sabado
Neptuno esquina a Amistad

DE SAN MIGUEL DE LOS BAÑOS

La temporada de verano se anima incesantemente en este Balneario llegando de continuo nuevos aguistas que, estimulados por la virtud curativa de estos manantiales o simplemente anhelosos de regalarse con el fresco ambiente de estas montañas, van llenando las casas y las habitaciones de los hoteles, a la vez que imprimen al poblado un aspecto más jubiloso.

Desde ayer ya contamos entre nuestros veraneantes al Ilustrísimo señor Obispo de Matanzas, Monseñor Severiano Sainz, el bien querido Prelado que, además de despachar desde aquí los asuntos de su Diócesis, realiza, con esfuerzo sin igual, las funciones parroquiales con el celo con que pudiera hacerlo el pastor más diligente.

También han llegado en estos días al Gran Hotel del Balneario, la gentil señora Ana María Maciá de Sánchez, la que desde los primeros días de su llegada se encuentra restablecida de su delicada afección, que durante varias semanas la retuvo en el lecho; la señora Lolita Ramos de de Ruíz Mesa, la señora Margarita Gaye, la señora Rosalina Lasanta Fontanills de Hernández Osés, la señora Carmela Berenguer de Abascal, las señoras María Beatrie e Inés Murras, esposas de los Representantes señores Delio y Mario Núñez Mesa, la sseñoras de los doctores Oliverio Solís, Emilio Díaz y del señor Bernardo Torres y la señora Elenita Galán de Fernández de Castro.

Asímismo forman parte de la colonia veraniega las familias de Gou, Montalvo, Castaño, Bonich, Delmonte, viuda de Galán, de Rivero y de Cay, señoras de Villaoz, de Moeller, de López Toca, de Matos, de Maristany, de Arenal, de Galvani, de Luis Comas, de Hernández, de Fortuondo, Andrés y Aurelio, Edilia Neyra de Hernández, Silvia Orr de Bruzón, viuda de Orr, Teté de Cárdenas de Mojarrieta, señoras Vidal de Suárez y del doctor Gran, señora de Ayala, de Juan Castro, Rosa Castro viuda de Zaldo, Carmela Fernández de Castro de Argüelles, Micaela y Rosa Ferrán, Tomás Fernández y señora, de Fraxeda, de Nicanor Fernández, de Roque del Busto, Margarita del Monte viuda de Sánchez, Aída Sánchez de Muñoz, Cuca Betancourt de Sánchez y la familia del doctor Pastor del Río.

En estos días esperamos la llegada de las familias de los doctores Melchor Fernández y Serafín Espinosa y las de Mina y Cheché Pérez Chaumont, viuda la primera del Senador Walls y esposa la segunda del conocido hacendado señor Rionda, a quienes acompañará la joven señora Perla Fowler viuda del malogrado amigo Reginito Truffin.

También se espera a las familias de Milián y del doctor Abril, tan pronto se efectúe la boda de la señorita Nenita Abril con el señor Willy Baró y a las de Alvarez Ledón, Ignacio González, Fernando Palacio, Septimio Sardiña y Salomón Obregón.

Seguiré informando a los lectores del DIARIO de cuanto ocurra de interés en la vida social de este Balneario.

El Corresponsal.

LUZCA BIEN CALZADA COMPRANDO SUS ZAPATOS EN LA VENTA REGALO DE
"TRIANON"
Gran variedad de modelos muy bonitos, en piel blanca, todos los tamaños, desde $1.25.
Sandalias de niños, desde 50 cts.
J. ALVAREZ
Neptuno y San Nicolás
Teléfono: A-7004
NOTA:—Al interior 25 cts. extra

Glacé Blanco. Tacón alto. Antes $4.50, AHORA $2.50.

SUSCRIBASE Y ANUNCIESE EN EL «DIARIO DE LA MARINA»

PENSION COMPLETA en el GRAN HOTEL desde $3.00 diarios, según habitación

Comprende este precio además desayuno, almuerzo y comida en su Restaurant de 1a. clase. Baños y uso de las aguas y de todos los atractivos del Balneario.

—Si no puede descansar en estas bellas montañas a 800 pies sobre el nivel del mar, pida las Aguas de los manantiales. Botellón de 20 litros $0.90.—12 litros, $1.25. 24½ botellas $1.50.—24¼ $1.20.

SAN MIGUEL DE LOS BAÑOS
EL PARAISO DE CUBA

GRAN HOTEL del BALNEARIO y PLANTA de ENVASE de las AGUAS

Aguas Alcalinas Bicarbonatadas recomendadas por los Médicos más eminentes para la curación de las enfermedades de las vías digestivas y urinarias, diabetes y todos los trastornos de la nutrición.

—Pídalas en todas partes—

UNICO DEPOSITO DE LA COMPAÑIA:
Tacón No. 4, Teléfono: A-7627

M.E.C.D. 2016

SALUD =ENCANTO Y FELICIDAD

Ojos vivos y labios risueños denotan salud y vitalidad, por lo que la muchacha saludable es a la vez feliz y simpática.

Aún sin estar enfermas hay jóvenes que se encuentran cansadas para ir a bailes y fiestas como otras mujeres. Para tener más energía, pruébese el Compuesto Vegetal de Lydia E. Pinkham: da más salud y encanto.

El 98% de las mujeres dicen que les alivia. Si lo prueba, ha de aliviar a Ud. también.

CANDIDATURAS DE LOS NATURALES DE VEGADEO

Nos participa el secretario de Naturales de Vegadeo y sus Contornos, que terminado el plazo concedido a la Comisión nominada para confeccionar la candidatura de elecciones generales que esta sociedad ha de celebrar según acuerdo tomado en la última sesión celebrada por la junta general en mayo próximo pasado, se citará uno de estos días para celebrar dicho acto.

UNA SOLA PRUEBA

¡¡ ASMÁTICOS !!

LOFAOL

DROGUERIA "SARRÁ"

FARMACIA DEL

Dr. PADRON

De turno hoy JUEVES

Belascoaín y Neptuno

Servicio rápido de mensajeros

U-5402 U-1505

FARMACIA

DROGUERIA DE "JOHNSON"

DE TURNO LOS LUNES

Obispo No. 30 TELEFONO A-2129.

LA MAYOR

35 EDIFICIOS

700 EMPLEADOS

SARRA

DROGUERIA

ABIERTA TODOS LOS DIAS

TODA LA NOCHE LOS MARTES

A-8026 A-3641

Farmacias de Turno

JUEVES

HABANA

Ave. de Bélgica No. 1	M-4425
Monserrate y Teniente Rey	M-4412
Ave Menocal No 6.	M-5554
Antonio M. Lazcano y Dragones	M-4560
Mayor Gorgas y Oquendo	M-4774
Colón y Aguila	U-5775
Padre Varela y Zenea	M-4625
Salud 173 ent. M. González y Oquendo	U-5402
América Arias y Crespo	U-6525
Ave. Menocal y Principe	M-5533
Romay 55 esq a San Ramón	U-6373
Marta Abreu No 44	M-4470
Cuba y Acosta	M-4740
Ave. de Italia No 41	M-9535
Martín Morua Delgado No. 48	M-5706
Padre Varela No 50	M-9235
Gral. Carrillo y General F. Andrade	U-6600
Máximo Gómez y San Nicolás	U-6869
Someruelos No 26	M-5030
Desagüe y Fraco	M-5003
Ayesterán y Desagüe	U-6767
Víctor Muñoz y General Aranguren	U-2529
Aguiar y Chacón	M-4503
Zenea entre Prado y Consulado	A-0111
San Nicolás y P. Cerrada	M-3877
Cía. Químico Industrial Farmacéutica, S. A. Av. de la República núm 217	U-6655

VEDADO

Calle 17 y 4	F-6006
Calle 23 No. 458 entre 8 y 10	F-2333
Calle 17 entre E y F	F-6132
Ave. de Wilson entre 16 y 18	F-6110
Calzada entre Paseo y 2.	F-6174

VIBORA

10 de Octubre y Josefina 1-6442, 1-7240	1-7702
O-Farrill y José Antonio Saco.	1-7780
10 de Octubre 657½	1-7866
Concepción y Porvenir	X-3030
Sta. Catalina y Cortina.	1-7786

JESUS DEL MONTE Y SANTOS SUAREZ

Zapote No. 22	1-2222
Quiroga y Delicias	1-7772
10 de Octubre No 280.	1-7878
10 de Octubre No 204.	X-3033

LUYANO

Calzada de Concha número 4.	X-2223 X-2222
Calzada de Luyanó número 211	X-2220
Acierto y Herrera	1-7667

CERRO

San Pablo No. 35	U-7026
Calzada del Cerro número 558	1-6968
Buenos Aires y Paz	1-8003

NOTA — Este grupo deberá prestar el servicio público todo el día y la noche de los Domingos y Fiesta y Duelo Nacional siguientes: Enero 1; Febrero 12; Mayo 7; Junio 18; Julio 30; Septiembre 10; Octubre 12 y 22; Diciembre 8 y 7.

HABANERAS

LA MODA ACTUAL

NOTAS DE PARIS

Los trajes de noche en telas de algodón hicieron su aparición en la temporada pasada, volviendo con más furor en ésta.

El piqué ha adelantado en escala, pues ahora se ve en compañía del terciopelo, trajes sencillos con preciosas chaquetas cortas en negros y en colores vivos. El grabado muestra un elegante **tailleur** de lana gris que resulta muy cómodo para las personas que viajan.

Para obtener un traje fresco no hay nada que supere a la muselina suiza bordada en ovalitos, que puede lucir muy inocente cuando se hace con mangas de globo y una banda ancha, luciendo muy mundana cuando se hace colmada de vuelitos con cola.

Los organdíes vienen con estampaciones tan exquisitas que talmente parece que una mano maestra ha pintado a la acuarela las rosas y otras flores. Lo que más furor ha despertado al usar esa tela es que aunque se lave siempre está nueva.

LA NATURALIDAD

La mujer elegante debe ser natural, sin detalles vanidosos de dignidad forzada que a veces adoptan algunas que se creen que si no los usan son vulgares.

Es muy natural, a pesar de sus modales distinguidos, más natural que muchas personas sencillas o que se creen serlo, que precisamente carecen de naturalidad por acentuar demasiado su sencillez.

La que es sincera será natural, porque es tal como la han formado la Naturaleza, la educación y las buenas costumbres.

No afecta sentimientos que no pesea procurando solo extirpar los defectos o las faltas que tenga apartándose de todo lo que es mezquino, aspirando a todo lo que es generoso, delicado, noble y bueno y de este modo, su carácter es siempre igual, porque no piensa ni obra sino con arreglo a su manera de ser habitual.

La naturalidad nace de la ausencia de pretensiones y de la práctica diaria de la elegancia moral que no excluye esa especie de timidez mezclada de reserva y de recato.

La mujer chic deja que su rostro exprese las emociones que ella experimenta, a menos que, por justificada altivez, por bondad o por caridad, se vea obligada a disimularlas.

COLORES DE VERANO

Para el verano hay infinidad de tonos pastel en telas corrugadas que son las que más se usan.

Parece casi increíble que quede algo nuevo para decir acerca de esas telas de **sport**, pero todavía encontramos cada día detalles más originales y prácticos en las telas de verano.

Hace poco llegó a New York toda una colección nueva de pijamas y trajes para playa y campo que recibieron la aclamación de las elegantes.

Esos conjuntos se llaman **Brunch** que es una palabra hecha para expresar la comodidad perezosa de un traje que sirve igualmente para la hora del desayuno como para el almuerzo. Son de muselina sin planchar teñidos a mano lo cual quiere decir que los colores son de tonos ricos.

RUEGO

Haz tu que vuelva, Señor, arrepentida
de su rodar por el cieno de la vida.
Purificándole el alma antes que llegue
para que limpia de pecados quede....
Borra después, con tu poder omnipotente
las máculas que velen, el nácar de su frente.
Y cuando tu luz, por fin haya rasgado
de su alma las sombras del pecado
entonces, Señor, haz tú que llegue
y que por siempre entre mis brazos quede!

Lorenzo Fernández Cordero

CONSEJO DE BELLEZA

El sueño es una de las cosas principales para conservar el rostro fresco y descansado.

Esta muerte aparente es de utilidad primordial, es el reposo obligado la inconsciente reparación que se opera sin nuestro conocimiento.

Por término medio son indispensables diez horas de sueño especialmente para los niños y los jóvenes pero en llegando a más edad no hay que abusar de él pues entorpece y embota sin dar al organismo fuerza alguna.

Hay personas que se imaginan que durmiendo doce horas conservan mejor su salud, eso es un error del cual debemos apartarnos.

El cuerpo necesita ocho horas de descanso solamente que son suficientes para tranquilizar los nervios y conservar la belleza del rostro.

MENU DEL DIA

Almuerzo	Comida
Cup de melón.	Melón de Castilla.
Huevos con menudos.	Pure de plátanos verdes
Spaguetis grattin.	Frituras de huevas de pargo.
Pollo asado al horno.	Pulpeta.
Ensalada de legumbres.	Ensalada de frutas.
Pastelitos de crema.	Merengue con coquimole

RECETAS DE COCINA

Codornices exquisitas

Se limpian las codornices sudándolas con limón, sal y pimienta. Se hace un sofrito con cebolla tocino jamón picadito y un poco de nuez moscada y se deja un rato las codornices en este mojo, echando luego dos cucharones de caldo. Cuando este se haya gastado algo se agrega un cucharón de jerez seco teniendo al fuego hasta que se ablanden cuajándose la salsa con una cucharada de harina de Castilla.

M. R. de FONTANILLS

EL GRAN BAILE EN EL CLUB DE FERRETEROS

Todo está dispuesto para la grandiosa verbena que ofrecerá el sábado próximo el prestigioso Club de Ferreteros, que preside el conocido caballero señor Gaspar Calvo Vizoso en su sede de la calzada del Cerro 647.

Los salones y jardines lucirán un bonito decorado y una iluminación radiante, que gustará mucho.

Más de dos mil invitaciones se han repartido para esta fiesta entre nuestras mejores familias y las entradas para los caballeros, que valen un peso, son muy solicitadas.

Conjuntamente con la directiva del Club, laboran con todo empeño en pro del mejor éxito de esta verbena la entusiasta Comisión de Fiestas y su brillante Comité de Damas.

El «clou» de la verbena será el Barrio Español, que ha organizado la joven y bella esposa del presidente social Josefina Alonso de Calvo Vizoso. Ella lo presidirá y la auxilian las encantadoras señoritas María Luisa Alonso, Lilia Fuentes Aguilera, Katty Muñoz, Lolita Peñas, Angélica Carreras, Delia Lima, Nenita Rojas y Graciella Royos. Todas lucirán preciosos trajes típicos.

Este barrio irá instalado en el «floor» de basket y allí tocará la famosa orquesta «Havana Casino» y también se presentará el magnífico «show» que integran la notable bailarina española Elia de Granados y la pareja de bailes Carmita Ortiz y Julio Richard.

Otros muchos atractivos ofrecerá el Club de Ferreteros en su fiesta del sábado próximo entre ellos la celebrada orquesta de Tomás Coman y el popular Septeto Cubano 1927.

LAS ELECCIONES EN LA BENEFICENCIA BURGALESA

La Junta General y Elecciones de la Beneficencia Burgalesa, ha de celebrarse el viernes 7 de los corrientes, en la Secretaría de nuestra Asociación Egido 2, esquina a Monte, Edificio Social del Centro Castellano.

Salpullido...

¡QUE torturante es el salpullido! En los países tropicales son muy frecuentes esta y otras erupciones e impurezas de la piel, producidas por los microbios del polvo y del aire.

Para prevenir y combatir esta clase de enfermedades de la piel use siempre el perfumado y espumoso **Jabón de Afridol** que tiene propiedades desinfectantes muy eficaces.

¡El Jabón de Afridol es su salvación!

SI ES BAYER ES BUENO

BAYER

Del epílogo brillante con que cerró la admirable exposición escolar celebrada en C. Gallego

Profesores y alumnos, a pesar del ambiente poco propicio en que se desenvolvieron han realizado una labor cultural de la que pueden congratularse los dirigentes del Centro

Si el plantel «Concepción Arenal» no gozara de altos y bien ganados prestigios desde los lejanos tiempos en que estuvo incorporado al instituto de segunda enseñanza de la Habana, bastaríale con la exposición escolar que acaba de ofrecer a la curiosidad de las gentes durante cinco noches consecutivas, que debieran haber sido ocho, para que nadie, interesado en estas justas de la inteligencia juvenil, quedara sin admirar las filigranas que por doquier reclamaban el examen del observador atento. Porque, si muchas fueron las personas que desfilaron por los bellos salones del Palacio de Galicia, muchas más se quedaron con los deseos de hacerlo a causa de la premura con que aquélla ha sido clausurada.

Profesores y alumnos, a pesar de haberse desenvuelto en un ambiente poco propicio, han realizado una labor meritoria, de la que pueden congratularse, en primer término, las Secciones de Cultura y Bellas Artes, a cuya jurisdicción pertenecen el Plantel y la Academia, y en segundo lugar, la Comisión Ejecutiva que es la que asume la responsabilidad de lo que hagan sus organismos auxiliares, correspondiéndole en este caso la gloria de un éxito más en la etapa de su gobierno.

En el recorrido que hemos hecho por los distintos departamentos de la Exposición, pudimos anotar muchos trabajos de verdadero mérito, entre los que merecen citarse los siguientes:

En la clase de Corte y confección, a cargo de la profesora señora Manuela Barreiro, se destacaban entre los demás trabajos, varios vestidos y juegos de ropa interior finísima, confeccionados por las alumnas premiadas Amparo Rodríguez, Josefina Castro y María Carballas. Multitud de maniquíes con lindos vestidos y mesas con ropa interior y de niños completaban esta sección.

Labores en general, dirigida por la profesora señora Elena Piñón, viuda de López, ofrecía también primores en cojines, tapetes juegos completos de cama, estilo mexicano, aceros y otras chucherías, debidos a las alumnas premiadas Celsa Pérez, María Antonia Timiraos y Obdulia López.

En la clase de bordados a máquina, a cargo de la profesora señora María Rebollar, viuda de Quero, se expusieron gran número de trabajos artísticos, entre los que anotamos dos juegos de ropa interior con los encajes hechos; un mantel almatriz y dos cojines de alta fantasía, bordados por la alumna Carmelina Ramos, que obtuvo el primer premio; Un cojín de Venecia, otro de alta fantasía y un juego de ropa interior con encaje de Malta, debidos a la alumna Josefina Castro, segundo premio. Un cojín veneciano, un juego de ropa interior de alta fantasía y un sachet con encaje de Bruselas, bordados por Carmen Blanco, que obtuvo el tercer premio.

En las clases graduadas de hembras y varones, también se expusieron preciosidades que no detallamos por falta de espacio, debidas a los alumnos premiados cuyos nombres dimos a conocer en la oportunidad de los exámenes. Lo propio diremos del departamento de Bellas Artes, haciendo sin embargo especial mención de cinco notables apuntes de la alumna Aleida Alvarez Pitaluga, que obtuvo el primer premio.

En resumen, la Exposición escolar del Plantel «Concepción Arenal», ha sido un hermoso exponente de laboriosidad y cultura, del cual puede ufanarse el Centro Gallego, al que felicitamos sinceramente.

HOMENAJE Y JIRA DEL CONCEJO DE «COAÑA»

Próxima ya a celebrarse la fiesta de los coañenses, el entusiasmo despertado este año entre los asociados es asombroso.

Tiene doble carácter este festival, el primero como homenaje al señor Villamil quien desde la fundación de la Sociedad viene ocupando el mismo cargo en la Directiva, sin ser relevado, haciéndose acreedor por tanto a esta demostración de aprecio y simpatía por sus coasociados; el otro, la confraternidad, el recuerdo de la fiesta de la aldea, el yantar todos los coañenses asociados y simpatizadores en una misma mesa y contarse todas sus cuitas del año pasado. Día de reminiscencias de la niñez, de la juventud y para algunos ya, de la vejez.

Se han colocado muchos cubiertos para los no asociados, pues el precio fijado de $1.50 y 2.00 para las damas y caballeros está al tono con la situación. Excelente Menú, gran orquesta, la de Los Diplomáticos de Pego, deleitará a la numerosa concurrencia. Para la matinée puede solicitarse su invitación.

El jueves celebrará sesión la Directiva y Comisión de Fiestas para ultimar todos los detalles de esta monumental jira.

PARA ACLARAR EL CUTIS

Limpiar la sangre, Ayudar la digestión.

Tras una serie de experimentos, el Dr. William Brandreth, afamado médico de Inglaterra, logró combinar seis preciosos ingredientes vegetales en "una fórmula perfecta." Tan perfecta, que ha sido aclamada en más de 70 países, y que cuenta con millones y millones de agradecidos favorecedores.

Estos ingredientes están combinados de tal modo, que las Píldoras de Brandreth pueden tomarse indefinidamente sin riesgo de malas consecuencias ni necesidad de aumentar la dosis. No irritan ni envician. Su acción está limitada al intestino grueso, y por lo tanto pueden tomarse largo tiempo sin que interrumpan la digestión.

En los bosques de seis lejanos países se recogen las preciadas hierbas que componen las Píldoras de Brandreth y le ofrecen al público un medio ideal de combatir el estreñimiento.

Las Píldoras de Brandreth no están hechas para aquellos que buscan un efecto rápido y violento. Su acción consiste en asegurar el funcionamiento completo y regular de los intestinos, sin temor de malos resultados.

Tome las Píldoras de Brandreth por la noche . . . y a la mañana siguiente se convencerá de por qué se las ha llamado "una fórmula perfecta." Las venden todas las buenas farmacias.

LA ELEGANTE MATINEE EN EL CENTRO CASTELLANO

Se reunió con el entusiasmo acostumbrado la Sección de Recreo y Adorno del Centro Castellano para tratar de la organización de la gran matinée que tendrá efecto el próximo domingo en los ventilados y frescos salones del Palacio de Villalba, Egido entre Monte y Dragones.

Quedó acordado que solamente se cobraría la modesta suma de veinte centavos por entrada y derecho a guardarropía. Se recibió la conformidad de las orquestas que amenizarán el acto, y se acordó que se tomarían todas las medidas necesarias para que no deje de ser un éxito más tan interesante fiesta.

Se leyó también una carta de diversas señoritas viboreñas interesadas en que se reanuden las fiestas del Centro las cuales sin duda se alegrarán al saber lo prontamente que han sido complacidas.

Tocarán la gran orquesta americana Happy Happy que tantos éxitos ha cosechado dentro y fuera de Cuba y el famoso Sexteto Cubano 1927. Con estos conjuntos el éxito está descontado ya.

SOCIEDADES ESPAÑOLAS

Los de "liberación" en la Caja de Ahorros y el Banco Gallego

Figuran en esta candidatura gallegos que han actuado con tesón para levantar la quiebra

Gran satisfacción ha causado en la Colonia Gallega y en la masa de antiguos depositantes de la Caja de Ahorros y Banco Gallego, S. A., al conocer de la candidatura para designar el Consejo de Administración de la entidad.

Figuran en la misma los señores Juan Varela Grande, Antonio María Souto, Francisco Naya Silva y otros señores que han actuado con gran tesón en levantar la quiebra de la institución, encauzándola por sendas de administración honrada y eficiente.

Durante esta administración de consolidación y reorganización han recibido el aplauso de todos los antiguos depositantes en las diversas juntas celebradas y mereciendo siempre la confianza de todos los que tienen intereses en la entidad.

Será, pues, esta candidatura de liberación social la que recibirá de la junta general la prueba de confianza para que rijan la Caja de Ahorros y Banco Gallego.

UNA PRECIOSA VERBENA EN EL CENTRO GALLEGO

La Comisión Organizadora de la Verbena de San Juan, está actuando de nuevo con todas las energías suficientes, para que dicho festival alcance el mayor éxito en la nueva fecha indicada, el sábado 22 de julio; día éste en el que, a juzgar por los preparativos que se están llevando a efecto y por la cantidad de entradas vendidas, ha de culminar en un rotundo éxito para sus organizadores.

Han sido nombradas las Comisiones de: Música, Adorno y kioscos, que conjuntamente con el Comité de Damas, se están reuniendo constantemente, aportando nuevos bríos a tan magno festival, para alcanzar el mayor acierto a sus gestiones.

La Comisión de Música ha tenido a bien contratar los siguientes conjuntos musicales: Orquestas: Antonio María Romeu, Hermanos Salas, Jazz Band Hermanos Martínez, Septetos: Sonora Matancera, Jóvenes del Cayo y Diana Habanera; y el Quinteto Los Barcaleses.

El precio de la entrada será de Sesenta Centavos solamente.

No habrá cuestaciones de ningún género ni se cobrará guardarropía.

EL SABADO LA VERBENA EN ASOCIACION DEPENDIENTES

Pasado mañana, sábado, día 8, tendrá efecto en la Asociación de Dependientes del Comercio la Verbena de Verano que hemos comentado.

Gran fiesta social, de inusitadas proporciones, más hermosa cuanto más se trabaja en su organización que llenará de nuevo con éxito resonante, el renombre que disfrutan las fiestas de la Asociación.

A las nueve comenzará el baile, para terminar a la madrugada. Habrá kioscos por todos los salones; plantas y flores en profusión. Y un gran programa de piezas bailables, ejecutado por Antonio María Romeu, Belisario López, Hermanos Martínez, Sonora Matancera, septeto Nacional y quinteto «Los Barcaleses». Los salones todos serán perfumados (por la casa Bourtois) y las damas recibirán obsequios de perfumería etc. También «La Imperial», obsequiará con zapatos a las damas. El baile tendrá por escenario todo el edificio del Centro, que lucirá como ascua de oro.

A la entrada, por el Paseo de Martí, habrán palmas y arecas.

El costo de la entrada a este festival magno será de cincuenta centavos.

VARIAS SUBASTAS

En la noche de mañana viernes se efectuarán en el palacio de la Asociación de Dependientes, varias subastas para contratar el suministro de pan, galletas, pescado y leche pasteurizada a la casa de salud, ante la Comisión de Abastos que integran los señores Enrique Suárez, presidente; Gregorio Gandarillas, Benito Fernández, Severino Ruiz y Antonio Arredondo. Las subastas serán a las nueve de la noche. Y los contratos que de la misma se deriven alcanzarán un año de duración.

También se subastará el arrendamiento de la recogida de desperdicios de comidas de la casa de salud.

A las nueve en punto estará constituída la Comisión para proceder a los trabajos de apertura de pliegos y deliberación y acuerdo sobre los mismos.

PREPARAN UNA VELADA EN CENTRO MONTAÑES

Vuelven los montañeses sobre sus laureles y a ese efecto, autorizada por la Junta de Gobierno de este Centro, la decidida y entusiasta Sección de Recreo Cultura y Bellas Artes prepara para el día 16 del actual una excelente Velada Bailable en sus elegantes salones de Prado esquina a Neptuno.

La comisión nombrada para la organización de este acto, está integrada por los señores Carlos Rodríguez, Guillermo Ranero, David Neiss y Ricardo Tregent, quienes se reunirán el próximo miércoles para combinar el programa a desarrollar esa noche.

Excelentes números han de figurar en la parte artística, y una afamada orquesta será la encargada de ejecutar los bailables.

Manuel Rouco al frente de la Sección que preside, secundado por las interesantes señoritas y entusiastas jóvenes que también forman parte de la Sección de Recreo, Cultura y Bellas Artes, no descansan y están cumpliendo el programa de fiestas que la Junta de Gobierno los autorizó a ejecutar.

JUNTAS DIRECTIVAS

CENTRO ASTURIANO: hoy, a las ocho y media de la noche, celebrará sesión su Junta Directiva y hoy, también a las cuatro de la tarde celebrará reunión el Comité de Damas del mismo Centro.

CENTRO GALLEGO: Mañana, viernes, a las nueve de la noche, celebrará sesión de carácter ordinario la Comisión Ejecutiva de este Centro.

CLUB GRANDALES: celebrará Junta Directiva el día siete del actual a las ocho y media de la noche, en el Centro Asturiano.

FIESTA DE EMPLEADOS DE LA CERVECERIA «TROPICAL»

Esta sociedad celebrará el sábado 8 de los corrientes una función teatral a beneficio de los alumnos de la escuela «Cosme Blanco Herrera», para premiar a los mismos con motivo de la terminación del curso 1932-1933.

Dado el objeto altruista de la función, no dudamos que los cultos y amables empleados de «La Tropical» habrán de obtener el éxito que merecen.

LAS DIEZ MIL CONSULTAS EN LAS HIJAS DE GALICIA

La importancia extraordinaria de los servicios que presta a sus millares de asociadas la prestigiosa Sociedad «Hijas de Galicia» puede jugarse por la cantidad de consultas evacuadas y el número de visitas realizadas a domicilio en el pasado mes de junio, pues ascendieron a 9.374 las consultas efectuadas y a 916 las visitas realizadas, lo que hace un total de 10.290 consultas en dicho mes.

Por la detallada estadística que se lleva con escrupulosidad en el Sanatorio «Concepción Arenal», vemos que de esas consultas efectuó 429 el doctor Barrera; 560 el doctor García Tuduri; 317 el doctor Carlos de Valle; 291 el doctor Graña; 402 el doctor José de Valle; 328 el doctor Alvarez; 288 el doctor Pereda; 375 el doctor Lamar, 231 el doctor Olivera; 1.238 el doctor Rivero; 354 el doctor Tejerizo; 988 el doctor Morejón; 1.220 el doctor Cañizares; 324 el doctor Castelló; 365 el doctor Lápiz; 286 el doctor Catasús; 297 el doctor Navarro; 350 el doctor Suárez Villasuso; 306 el doctor Díaz; 47 el doctor Nóvoa; 96 el doctor Del Campo; y 296 el dentista, doctor De la Torre.

De las visitas a domicilio corresponden 293 al doctor Díaz, 254 al doctor Rodríguez Nóvoa; 183 al doctor Olivera; 186 al doctor Castelló; y 16 al doctor Del Campo.

Con todo entusiasmo iniciaron los del Centro Asturiano los trabajos de su magno festival

Se dedicará a coronar la magna y altruista obra del gran Sanatorio en el Naranco de Oviedo, que pronto será abierto para cobijo de los astures que no triunfaron durante la vida

Circulan ya entre las sociedades asturianas radicadas en la Habana las entradas para el festival balompédico que a beneficio de los fondos pro Sanatorio en el Monte Naranco en Oviedo se celebrará el día 23 de este mes de julio.

Las sociedades asturianas, los pequeños grupos que a diario se reúnen en los salones del Centro Asturiano, para compenetrarse con los vecinos de los Concejos, los partidos judiciales y las parroquias han de responder, siempre lo han hecho a esta nueva demanda que hace la sociedad que en Cuba representa a la por siempre cordial, acogedora y maravillosa Asturias.

Palacio Valdés, el insigne, ha compendiado el carácter astur y ha hablado, hablando bien de su psicología, diciendo que aquel que en la tierra nativa es muy amante de su Concejo que le pone siempre por encima de los demás, al trasplantarse a otras tierras no tiene más visión y cifra todo su anhelo en honrar y enaltecer a la región completa laborando cuanto puede en beneficio de ella, y esto demuestra el conocimiento que tiene de los asturianos todos.

Pero aun hay más, el asturiano en sus Clubs cuando fraterniza en la fiesta típica del vecino, cuando en la asamblea habla de su rincón pone en ello el alma y es capaz de las más grandes improvisaciones surgió el sanatorio en Asturias al conjuro de la voluntad de una asamblea de la sociedad, idea fértil echó de manera rápida sus raíces, se profundizó con velocidad y las obras comenzaron en forma dinámica, por ello ahora, cuando es necesario el último esfuerzo, vuelven de nuevo los Clubs a colaborar con la Sección de Propaganda y la Comisión Pro-Sanatorio en Asturias para que ésta del 23 de julio sea una fiesta cumbre.

Los precios de las localidades serán cuarenta centavos la entrada personal del sexo masculino y veinte centavos la entrada personal del sexo femenino y los palcos, con sus correspondientes entradas se encuentran en poder del presidente del Centro Asturiano que predicando con el ejemplo ha tomado el primero y espera que los asturianos que son figuras representativas de la Colonia Española en general le acompañen tomando los restantes para engrosar en forma los fondos del Sanatorio.

Se ha dicho, pero repitámoslo, el día 23, es lugar de honor concurrir a la fiesta del stadium «La Tropical», cuya finalidad es noble, generosa y demostrativa de la preocupación de los hombres porque sus hermanos tengan la salud que necesitan para la lucha por la vida.

EL PROXIMO LUNES SE DISTRIBUIRA EL INTERESANTE LIBRO

Nicolás Rivero

"CON LA ESPADA Y CON LA PLUMA"

por el

CONDE DEL RIVERO

La vida de don Nicolás lleva por sí sola tan intenso cariz de novela, que su héroe parece una creación de la fantasía, un personaje de fábula. Como si hubiese salido del mismo marco que los Hernán Cortés, bachilleres en arte y capitanes conquistadores y los Alonso de Ercilla que manejaba «ora la espada, ora la pluma». Por eso al conde del Rivero le han bastado simplemente la vida y los hechos de su biografiado sin fantasear nada sobre ellos, para que semejen una novela. Veamos. Del seminario al campo carlista. Del campo carlista a la prisión. De aquí a la deportación en Canarias; de Canarias a Cuba; fugado de esta Isla, otra vez a las huestes de don Carlos; de ellas a la emigración de Francia; de comandante a notario en la Universidad de Oviedo; otra vez a Cuba para ocupar una secretaría municipal. Empuña la pluma de periodista para tronar en «El Relámpago», en «El Rayo» y en «La Centella» contra la omnipotencia de los Capitanes Generales. Nueva deportación a España y regreso a Cuba, de la prisión a la redacción del DIARIO DE LA MARINA y de ésta a la dirección, precisamente cuando estalla la guerra de la Independencia cubana. Pedreas de las turbas al edificio del DIARIO DE LA MARINA por las inexorables campañas de don Nicolás contra el terrible Weyler. Diecisiete años de aquellas «Actualidades», en que cada párrafo era una estocada contra todos los follones y malandrines y un escudo invencible para la defensa y protección de todo lo justo, de todo lo noble, de todos los intereses hispano-cubanos y de todo principio moral y religioso. Envidias ruines, malévolas calumnias, rencores impotentes.... Y vuelta a la terrible ironía de sus «Actualidades».

(DEL PROLOGO DE DON LEON ICHASO)

LA TIRADA DE ESTE LIBRO ES MUY CORTA. SI LE INTERESA ADQUIRIRLO LLENE EL ADJUNTO CUPON Y ENVIELO POR CORREO.

CUPON

Editorial Alfa.
Apartado 2375.
Habana.

Sírvase enviarme un ejemplar del libro «Nicolás Rivero, con la espada y con la pluma». Acompaño a la presente giro postal o check intervenido por valor de UN PESO para que lo remita certificado a la siguiente dirección.

Sr. .....

Calle ..... **No.** .....

Pueblo ..... **Provincia** .....

M.E.C.D. 2016

LOS NUEVOS IMPUESTOS A LOS TEJIDOS AUMENTARAN EL NUMERO DE LOS INFRACTORES

Estuvo firme ayer el mercado de los crudos de Nueva York, vendiéndose azúcares de Cuba

Los futuros, después de abrir firmes y declinar reaccionaron al cierre. Los refinadores «outports» estaban interesados como compradores a la base de 3.47 y posiblemente a 3.48

Tarde al cierre del mercado de azúcares crudos de New York, el día 3, se anunció una venta a la refinería Henderson, de Nueva Orleans, de 3.000 toneladas de azúcares de las Filipinas, para embarque en agosto-septiembre, a la base de 3.50.

Ayer abrió el mercado con un tono firme, con limitadas ofertas de crudos de derechos libres, para llegar tarde en julio-agosto a la base de 3.50. Los refinadores de New York eran compradores a la base de 3.45. Al mediodía el mercado mostraba un tono fundamental más firme. Los refinadores «outports» estaban entonces interesados como compradores a la base de 3.47, posiblemente 3 48, por azúcares de derechos libres para llegar en julio. Lo único ofrecido entonces consistía en una limitada cantidad de crudos de derechos libres, para llegar en julio-agosto, a la base de 3.50.

El mercado de futuros abrió firme, con compras por nuevos inversionistas.

Las ventas diseminadas, realizaron utilidades. Se emitieron 38 «avisos de entrega». Más tarde se debilitaron los futuros, debido a moderadas liquidaciones y toma de utilidades por parte de intereses especulativos, bajo la impresión de que la Conferencia de Londres pueda terminar sin llevárse nada a efecto.

El cierre estuvo sostenido, con baja de un punto en todas las posiciones.

COTIZACION «SPOT»

Aclaran los señores Willett and Gray que la cotización «spot» que aparece en su revista del día 3, no es 3.50, sino 3.30, pues cuando dicha revista estaba en prensa, se conoció de una venta de 3.000 sacos de Cuba al precio de 1.30 C y F.

EXISTENCIAS

Las existencias de azúcares crudos en almacenes afianzados New York ascendían ayer a 667.636 sacos, contra 458.700 sacos el día 3.

MERCADO DE CRUDOS

Después del cierre de la Bolsa se anunciaron las siguientes ventas: 13,000 sacos de Puerto Rico, para llegar en julio 24, a la base de 3.48 a la refinería Pennsylvania.

Tres cargamentos de Puerto Rico y 1 de Cuba, en posiciones de llegadas en julio, a la base de 3.50 a la refinería Pennsylvania y 3,000 toneladas de las Filipinas para embarque en julio-agosto a la base de 3.50 a la refinería McCahan.

Tarde al cierre se anunció otra venta de 9,000 s. de P. R. llegar en agosto 15, a 3.50 a operador. Al cierre quedaban ofrecidos 20,000 s. de P. R. llegar tarde julio 1a. quincena agosto, a 3 50.

MERCADO DE FUTUROS

Las ventas de futuros ascendieron a 18.050 toneladas. Las cotizaciones fueron las siguientes:

Cierre anterior:	
Julio	1.48-49
Septiembre	1.51
Diciembre	1.58
Enero	1.59
Marzo	1.64
Mayo	1.68
Julio	1 72-73
Cierre:	
Julio	1.49
Septiembre	1.50
Diciembre	1.57
Enero	1.58
Marzo	1.63
Mayo	1.67
Julio	1.71.72

MERCADO DE REFINADO

Este mercado estuvo firme y sin cambio, a la base de 4 60.

MERCADO DE LONDRES

Quieto, pero sostenido, estuvo el mercado azucarero de Londres.

Había ofertas de crudos a la base de 1.07.1-2 libre a bordo, habiéndose efectuado una pequeña venta a la base de 1.06 libre a bordo. Las cotizaciones de la Terminal fueron las siguientes:

Cierre anterior:	
Julio	5. 8.1-4
Agosto	5.10.1-2
Septiembre	6.11
Octubre	6.
Diciembre	6. 2.1-2
Marzo	6. 5.1-2
Mayo	6. 7.1-4
Cierre:	
Julio	5. 9
Agosto	5.11
Septiembre	5 11.1-2
Octubre	6. 1-4
Diciembre	6. 2.1-2
Marzo	6. 5.1-2
Mayo	6. 7.1-2

MERCADO DE TABACO

Un día completamente inactivo el de ayer en el mercado local. Verdad que Sobrinos de Antero González están entregando a Constantino González y Compañía una grande cantidad de tercios; pero esta operación ocupó nuestra atención oportunamente—cuando empezaron esas entregas—y la ha de ocupar alguna vez más porque son miles de tercios los que entran en la misma y ellos han de entregarse a medida que los embarques se verifiquen. De otras operaciones, nada ayer, como decimos. La hay concertadas, casi todas—las de alguna importancia—a base de rezagos y bancos nuevos de Partido. Pero no se han ultimado con el registro y carga de los tercios, en unos casos porque los lotes no están completos aún, y en otros porque los compradores se encuentran recorriendo los campos de algunas zonas pinareñas, con el propósito de conocer los daños que ocasionó el ciclón. Algunos de esos compradores regresaron ayer tarde; pero otros andan todavía por allá. Cuando regresen, es seguro que moverán tercios. Y podría suceder que además del registro de rezagos y bancos de Partido, comprasen cantidades de otras procedencias, pero de cosechas anteriores a la que empieza a llegar al mercado.

LA RAMA QUE ENTRO

Hasta las seis de la tarde habían entrado en los patios de los ferrocarriles las partidas de tercios y pacas siguientes:

De San Juan y Martínez, para la Cuban Land: 212.

De Pinar del Río, para González y Vázquez: 79.

De Placetas, para Sidney Rothschild: 3.

ESCOGIDAS QUE EMPIEZAN

En la próxima semana abrirá en San Antonio de los Baños otra escogida el viejo cosechero don Severiano Jorge, quien todavía tiene funcionando en Alquízar sus otros talleres de selección.

En el pueblo de Taguasco abre también escogida el señor Juan Sosa, quien ya tiene allí llevados desde varias fincas, algunos quintales de tabaco en matules.

El señor José Corzo, para la firma Manuel A. Suárez y Compañía, también abrirá escogida este año en Guayos, para donde está trasladando los matules de las vegas de Camacho de Neiva, de Barreto, del Guajén, y de otras que cargó estos días.

COMPRAS EN LOS CAMPOS

Además de las compras en matules que están llevando a cabo en Las Villas los mercaderes de firmas de esta capital, otros compran tercios para determinadas fábricas. Tercios de tabaco del año pasado.

En Pinar del Río compraron González y Vázquez a Manuel Ferro, ochenta tercios de volados, puntillas y broncos.

Estos mismos señores habían comprado días antes en Pinar, doscientos cuarenta y cinco tercios de las tres mencionadas clases.

EL CONSUMO EN EL NORTE

Un día de la semana pasada dimos los datos del consumo de tabaco torcido en los Estados Unidos de Norte América, durante el mes de mayo del presente año, demostrando el notable aumento experimentado por la clase E, o sea las vitolas más caras; también el aumento de la clase A, y la mejoría experimentada en la clase C y otras.

Ayer recibimos los datos oficiales del consumo durante los once meses—de julio a mayo—del año fiscal terminado.

Durante esos once meses, el consumo de torcido en la gran república vecina, fué como sigue:

De la clase A: 3.162.124.065 tabacos.

De la clase B: 35.477.389.

De la Clace C: 596.723.874.

De la clase D: 45.071.012.

Y de la clase E: 5.308.680.

Un total de todas las clases, en los once meses, ascendente a 3.844 millones, 705.020 tabacos de todas las clases mencionadas.

MERCADO DE CAFE

	Julio 5.
Enero	5.92
Marzo	5.92
Junio	5.92
Julio	5.88
Septiembre	5.92
Diciembre	5.92

BOLSA DE NEW YORK

COTIZACIONES DEL CIERRE DEL DIA 5 DE JULIO, 1933

(RECIBIDAS POR EL HILO DIRECTO DE MENDOZA Y COMPAÑIA)

A	
Am. Radiator	18
A. Express	12⅝
Air Red.	93¼
Alaska Jun.	20⅞
Alleghany	6½
A. Chem.	129¼
A. Chal	21½
Amer. Can.	93½
Am. Car. Fou	35¼
Am. F. Pow	17⅞
Amer. Ice	15
Amer. Int	13¾
Amer. Loc.	37½
Am. P. Light	14⅝
Amer. Smel	37¼
Amer. Sugar	65
Am. Sug. prefs.	—
A. Tel. and Tel.	130⅝
A. Tob. A.	37
A. Tob. B.	91
Am. Water	38½
Am. Woolen	16½
Anaconda	19⅛
Atchison	75½
At. Coast	53¼
At. Ref	30⅛
Ass. D. Goods	15¼
Auburn Auto	68½
Aviat Corp.	12¾
Amer. Bank	24½
B	
Baldwin	15
Balt. Ohio	35½
Bendix Av	19⅛
Best Co.	29¼
Best Co.	29¾
Borden Co.	36⅛
Briggs	12⅛
Brook Man.	39
Byers A. M.	31¾
C	
Can. Pacif	19
Cann. Mills.	30½
Case T. Mach	93
Cerro de Pasco	29
Ches. Ohio	46½
Chi. R. Isl	8¾
Chrysler	37⅝
Coca Cola	100
Col. Carbon	67¼
Comm. South	4⅞
Congoleum	18⅞
Cons. Cigar	14
Cons. Gas	58⅝
Cons. Oil	15¼
Cont. Can	61⅜
Cont. Oil	17⅞
Corn. Prod	77½
Coty Inc	7⅜
Cuba Co.	2¾
Cub. Amer. Sug.	9⅛
C. A. Sug. prefs.	—
Comm. Solv.	28¾
Chesapeake	49¾
Col. Fuel	20⅞

Cruc. Steel	27
Cons. R. Cuba	8⅛
D	
Del. Hudson	91⅞
Del. Lack	43⅜
Drug. Inc.	57⅛
Dupont	80¼
E	
E. Kodak	83
El. Auto Lit	24⅝
El. Pow Lig	13⅜
Elec Bond	36⅝
Erie R. R.	22
F	
Fox Film	3¼
F. Texas	38
G	
Gen. A. Tank	40¼
Gen. Asphalt	20⅝
Gen. Elec	25⅝
Gen. Foods	38
Gen. Motors	31⅝
Gen. Sig. Ry	46
Gillet Saf	18⅛
Gimbel Bros	7
Gold Dust	24⅝
Goodrich	17½
Goodyear	38¾
G. Paige	4
G. North	27
H	
Hershey com	57
Homestake	—
Houston Oil	33¾
Hudson Mot.	12⅜
I	
Illi. Cent	38
Int. R. T.	8⅛
I. B. Mach	136
Int. Cement	36½
Int. Nickel	19⅝
Int. Tel	19⅞
J	
Johns Mansv.	53
K	
Kroger Groc.	34
Kresge S. S.	15¾
Kelvinator	11⅝
Kennecot	23⅛
L	
Lambert Co.	38¾
Ligg Myers	94½
Loews Inc	23½
Loose Wiles	39½
Lorillard	23⅞
Louisv Nash	60½
Ludlum	18½
Lehman	75⅛
Liquid Carb	39
M	
Macy H. R.	62
May Dept	31½
McKeesport	85
Montgomery	27
Miss Pacific	6½
Murray Corp	10⅝

N	
Nash	24¼
Nat Dist	103½
Nat Bisc	58⅛
Nat Cash	21
Nat Dairy	24¼
Nat P. Lig	18½
Nat Surety	5
N. Y. Central	53¾
Nevada	—
North Am	33½
Norfolk	168
North Pacif	29¼
O	
Ohio Oil	16⅞
Otis Elev	22¼
P	
Packard Mot	5⅝
Pennsylvania	37½
J. C. Penney	44¾
Pullman Co	55¼
Pub. Serv	52½
P. Gamble	43⅝
Pure Oil	9¼
Puerto Rico	35
R	
Radio Corp	10⅛
R. I. Steel	18¾
Reynolds	46⅝
Royal Dutch	35½
S	
Safeway Sts	55⅛
Sears Roeb	44
Simmons Co.	21
Soc. Vacuun	14⅝
St Paul prefs	12
So. Pacific	34⅛
South Ry	26¾
S. Brands	27
Stand Gas	19¾
Stand N. J.	39¾
Stan Oil C.	39
Stewart	7¾
Studebaker	6
Sun Oil.	44½
T	
Texas Co.	26½
Texas Gulf	33⅞
Timken Roll	34
U	
Union Carb	43
U. Pacific	29½
Union Oil	21½
United Corp	13⅛
U. Corp prefs	39¾
U. Fruit	63
U. S. Rubber	14¼
U. S. Steel	61⅝
U. Aircraft	37¼
W	
Warner Bros	5½
West Union	60¾
West Elec	49
White	24
Woolworth	47⅝
Wrigley	49¼

Cotizaciones

NEW YORK, julio 6. (AP.)—(Por nuestro hilo directo). La Redacción del DIARIO DE LA MARINA en New York, toma, trasmitiéndolos a la Habana, a las 12:30 a. m., los siguientes totales de las operaciones realizadas por la Bolsa de New York, en su sesión de 6 de julio de 1933:

ACCIONES
5.800,000
BONOS
$20.100,000

COTIZACION DE LA PESETA

La peseta española se cotizó al cierre del mercado a razón de

8.79.59

por dólar.

COTIZACION DE LOS FRANCOS

El franco francés se cotizó ayer al cierre del mercado a

18.72

por dólar.

COTIZACION DE LA LIBRA ESTERLINA

La libra esterlina se cotizó ayer en el mercado local a razón de

4.51½

HABANA CLEARING HOUSE

Las compensaciones de cheks entre los Bancos asociados al Habana Clearing House ascendieron en la liquidación de ayer a la suma total de

$1.070.435.79

El proyecto sobre jornada de ocho horas

La Cámara de Comercio Cubana enviará otra exposición al Congreso sobre dicho asunto

Como se sabe, ha vuelto a la Cámara de representantes el proyecto de ley sobre la jornada de ocho horas y el descanso de dos, debido a varias enmiendas introducidas en el Senado. La Cámara de Comercio Cubana, que ya había dado en su oportunidad su opinión sobre el proyecto se propone redactar una nueva exposición a la Cámara de representantes para dar a conocer los puntos de vista de los comerciantes asociados a dicha corporación acerca de ese problema.

En dicha exposición la Cámara de Comercio hará constar que, aún aceptando el principio de las ocho horas, no puede aceptar el de las dos horas fijas de descanso, de doce a dos de la tarde, primero porque en este período de depresión es muy perjudicial para el comercio y, por consiguiente, para el mismo Fisco, el no poder vender mercancías en esas dos horas, teniendo en cuenta que los empleados públicos salen a las doce o doce y media de sus oficinas, no pudiendo comprar artículos en esas horas por faltarles el tiempo, ya que la mayoría vive en los repartos.

Considera la Cámara de Comercio referida que es suficiente obligar a los dueños de establecimientos a que respeten las ocho horas de trabajo, estableciendo los turnos apropiados, sin necesidad de obligar a cerrar de doce del día a dos de la tarde.

Es imposible pagar impuestos sobre las mercancías que estén almacenadas al votarse la ley

Aparte de la manifiesta retroactividad de la ley, implica un desembolso que ningún comerciante puede afrontar. Se reunió ayer la Asociación de Comerciantes para tomar sus acuerdos

Un grupo numeroso e importante de comerciantes e industriales de tejidos, se reunió ayer en la Asociación de Comerciantes de la Habana para tratar del proyecto de Ley aprobado por el Senado, creando un impuesto de consumo interior de un diez por ciento sobre toda clase de confecciones de tejidos de algodón, lino, yute, lana, rayón, seda u otro material, que se destine al consumo.

La reunión fué convocada para cambiar impresiones sobre las consecuencias de dicho Proyecto que servirá para fomentar el comercio y la industria clandestinos de confecciones ya que la extraordinaria cuantía de ese impuesto constituye un verdadero estímulo para burlarlo.

La índole de este negocio hace muy difícil la inspección o vigilancia del Estado sobre los que lo ejercen y lejos de elevar las recaudaciones, servirá, precisamente, para aumentar las infracciones con perjuicio evidente para los contribuyentes de probada buena fe, que satisfacen todas las tributaciones.

El hecho de que se pretenda gravar las existencias de esos artículos que se encuentren en territorio nacional cuando la ley sea aprobada, plantea como se ha dicho, un problema tan grave, que no será posible hacer frente al enorme desembolso que supone el pago sobre tales mercancías que no deben hallarse sujetas a ninguna tributación establecida posteriormente.

Los comerciantes e industriales que se hallaban presentes en la Asamblea mencionada, conocieron el resultado de las gestiones realizadas por distintas comisiones que se han entrevistado con miembros de la Cámara de Representantes y considerando conveniente aplazar la adopción de resoluciones hasta que se reciba el informe de las conversaciones que, en el momento de celebración de la Junta, estaban manteniendo en la Cámara de Representantes varios socios de la Asociación de Comerciantes de la Habana, se acordó reunirse nuevamente hoy jueves, a las diez de la mañana en dicha entidad corporativa.

La Asociación de Comerciantes de la Habana tiene verdadero empeño en demostrar que no está manteniendo una oposición sistemática contra toda creación de impuestos, sino que está vivamente interesada en llevar al ánimo de cada miembro del Congreso la absoluta seguridad de que la creación de ese tributo no solo no producirá aumento en las recaudaciones, sino la ruina del comercio y de la industria de confecciones.

Se espera que hoy se llegará a la adopción de importantes acuerdos.

FIRME Y TRANQUILO EL MERCADO DE PLATA LOCAL

El mercado de la plata nacional estuvo firme ayer, habiendo pocas ofertas. Cerró a los tipos de 2 cinco octavos y 2.7-16 por ciento de descuento, compradores y vendedores, respectivamente.

SIGUE MERMANDO LA DESOCUPACION EN E. U.

NEW YORK, julio 5. Según un estudio general de los negocios hecho en todo el territorio de los Estados Unidos por la Junta de Comercio de New York, ha habido cuantiosa mejoría en el número de individuos con trabajo, horas de trabajo y nóminas de pago al personal.

EL INDICE DE PRECIOS EN LOS EE. UU. SUBIO

NEW YORK, julio 5. El índice de precios de artículos de primera necesidad, compilado por Moody, es 132.4, contra 129.9.

SUBE LA PRODUCCION DE PETROLEO EN LOS EE. UU.

NEW YORK, julio 5. La producción norteamericana de petróleo durante la semana terminada en julio 1, dió un promedio de 2.761.000 barriles diarios, o sea un aumento de 23.000 sobr ela semana anterior.

FREDERICK NORMAN CREE QUE SU PLAN TRIUNFARA

PARIS, julio 5. DIARIO DE LA MARINA. Prado 103, Habana.—Actitud Roosevelt aumenta grandemente probabilidades realización mi plan.—**Norman.**

A pesar del tiempo, que es desfavorable sigue teniendo buen precio la piña cubana

Se requiere especial cuidado en la selección de esta fruta, y enviarla seca para evitar que se pudra en los envases, pues de lo contrario habrá pérdidas. Poca demanda de aguacates

La Sección de Fomento y Expansión Comercial de la Secretaría de Agricultura, Comercio y Trabajo, ha recibido con fecha 5 del actual, del Jefe de su Oficina Agrícola Mercantil establecida en New York, el siguiente cable:

«Se subastaron el lunes próximo pasado 1.570 huacales de Piñas, las marcas «B. and S.», «Carmen», «Cubpine»;, «Pride of Cuba», «Pride of Cuba G. M.»; «Pride of Cuba Especial» huacales de 24 desde tres pesos setenta hasta tres pesos noventa y cinco, huacales de 30 desde dos pesos treinta hasta dos pesos cincuenta y cinco, huacales de 36 desde un peso ochenta hasta un peso noventa, las marcas «Campos», y «Twoj», huacales de 18 desde dos pesos ochenta hasta dos pesos noventa, huacales de 24 desde dos pesos treinta hasta dos pesos cuarenta, huacales de 30 a un peso ochenta y cinco, las marcas «Cubanita Palacios» y «Whiteman», huacales de 18 a tres pesos, huacales de 24 desde tres pesos cuarenta y cinco hasta tres pesos cincuenta y cinco, huacales de 30 a dos pesos treinta y cinco. Precios hoy en el mercado para Aguacates, es desde cincuenta centavos hasta setenta y cinco centavos, el huacal grande. Actualmente no se obtiene mejor precio para este producto debido a la poca demanda y la mucha cantidad de otros vegetales Temperatura desfavorable mercado. Anuncian lluvias.»

Continúan sostenidos los precios para nuestras piñas a pesar del tiempo desfavorable; dado lo mucho que ha llovido hay que tener especial cuidado en la selección de esa fruta y enviarla seca para que no se pudra en los envases, de lo contrario serán grandes las averías con las consiguientes pérdidas. Se llama la atención sobre lo que se dice sobre el aguacate, tiene poca demanda y como por lo general aun está chico no hay por qué apresurar las exportaciones.

«Subastáronse plátanos el lunes próximo pasado procedentes de Baracoa, racimos de 9 manos a noventa centavos; de 8 manos a setenta centavos; de 7 manos a cincuenta centavos; de 6 manos a treinta centavos. Ayer no hubo subasta, día festivo. 18 mil racimos. Estos precios son por cada racimo, diez por ciento del cargamento llegaron maduros, treinta por ciento del cargamento fué rechazado. Actualmente no se obtiene mejor precio para este producto debido a la mucha cantidad en el mercado y la mucha cantidad de otros frutos.

En algunas zonas tabacaleras de la provincia pinareña, el ciclón causó enormes daños

Las localidades más afectadas por el meteoro, en cuanto al tabaco, son desde Consolación a Río Feo, y algo de la zona de San Luis. El tabaco de experimentos no sufrió

La Comisión del Tabaco recibió del señor Ramón Pérez, Ingeniero Agrónomo al servicio de dicho organismo, el siguiente informe sobre los daños causados en la provincia de Pinar del Río por el ciclón de hace días:

«En San Cristóbal y Candelaria, por donde comencé mi inspección, las inundaciones han sido muy grandes, las plantaciones se hallan cubiertas de agua, pero las viviendas y casas de tabaco han sufrido pocos daños. En Paso Real y Taco-Taco, se notan los efectos del ciclón, las siembras se hallan destruídas y algunas casas en el suelo. En Herradura y Consolación del Sur los efectos del meteoro han sido mayores principalmente en la última, donde hemos podido ver gran número de casas de tabaco y de vivienda destruídas. En Puerta de Golpe y en las Ovas los efectos han sido desastrosos, todo parece demostrar que el vórtice del ciclón pasó por este lugar; desde el tren pudimos ver que casi todas las casas de tabaco de la finca «Tirado» del señor Manuel Suárez Cordovés han sufrido más o menos daños y las arboledas destrozadas. También nos informaron que en la finca «La Majagua» del señor José Besú Polier el ciclón había derrumbado 17 casas de tabaco. En todo el trayecto de Puerta de Golpe a Ovas, se hallan casi todas las casas en el suelo. Se dice que en esta zona se ha perdido mucho tabaco. En el trayecto nos informaron que en la zona de Piloto se hallan casi todas las casas de tabaco y de vivienda destruídas y que se ha perdido mucho tabaco, esto no lo hemos podido comprobar por dificultarse las comunicaciones.

De Ovas a Pinar del Río se observan los mismos destrozos.

En Pinar del Río, muchas casas se hallan en el suelo, en el barrio de Río Feo ha destruído gran número de casas de tabaco; en la finca «La Primavera» se desplomaron diez casaé ha habido muchas inundaciones en toda esa zona.

En San Luis el ciclón afectó principalmente la parte Sur y Este. En las Cuchillas de Barbacoa destruyó cinco casas al señor José Bulnes, dos a Maximino López, una a Felipe Moreno; también a otros vegueros les ha destruído las casas que no se encontraban en buen estado. En la parte Sur destruyó diez y seis casas al señor Antonio María Padrón, y dos al señor Pío Escobar, habiendo sufrido desperfectos todas las fabricaciones en general. En esta zona se han perdido solamente algunos «conucos», pues la casi totalidad del tabaco se encuentra depositado en las casas de escogida que son más sólidas.

En San Juan y Martínez los daños han sido menores, aunque se ven algunas casas en el suelo, generalmente de las que se encontraban en mal estado.

En términos generales se puede decir, que lo más afecado por el ciclón es la zona desde Consolación del Sur hasta Río Feo, y la parte Este de San Luis, y que las pérdidas mayores de tabaco se encuentran en Consolación, Pilotos, Puerta de Golpe y Ovas.

El tabaco de nuestro campo de experiencias se encuentra depositado en una casa de tabaco de nueva construcción que no sufrió ningún desperfecto, habiéndose mojado por el agua, que pasaba por las uniones de las tablas, solamente unas treinta a cuarenta gavillas.

La semilla de tabaco que he cosechado aquí está en perfectas condiciones, pues no se mojó.

1½% Libro Oficial 20c.

Hecho de acuerdo con todos los requisitos que exige la Secretaría de Hacienda.

PAPELERIA "ALFA", ENTRE O'REILLY Y OBISPO. — AGUACATE No. 58 TELEFONO M-9585.

BOLSA DE LA HABANA

COTIZACION OFICIAL
Bonos y Obligaciones

	Comp.	Vend.
República de Cuba:		
Speyer 1904	95½	—
1905 Deuda Int.	50	—
1909, 4½	79⅛	88
1914, Morgan	86¾	96
1923 5½ Morgan	84⅞	92
1945 5½ O. P.	59¾	60½
1935 (5½) Obligaciones pro	57⅞	53¾
1940 5½ Azúcar	79¾	34¾
Morgan Seriados) 5½ por 100, 1927:		
G—Vence 1 julio 1934	84	—
H—Vence 1 julio 1935	80	—
I—Vence 1 julio 1936	75	—
J—Vence 1 julio 1937	71	—
Aymto. de la Habana; 1a. hip.	96	—
Aymto. de la Habana; 2da. hip.	96	—
Centro Asturiano	40	—
Oriente Cubano	—	—
Territorial serie B	—	25
Cervecera	23	40
Cervecera (Obligaciones no hip)	10	20
Gas	91	100
H. Electric (Cons)	37	45
H. Electric (Obligaciones no hip.)	9⅞	12
Ironbeer (Obligaciones no hip)	—	—
Jarcia Matanzas	75	—
Nueva Fábrica de Hielo	85	—
Papelera serie A	95	—
Papelera serie B	67	—
Teléfonos	64	—
Unidos	10	—
Bonos M. Unico	36	—

ACCIONES

ACCIONES	Comp.	Vend.
Banco Territorial	—	10
Territorial (Benefs.)	¼	—
Cervecera	15	—
F. C. Consolidados de Cuba (prefs.)	7½	10
Cuba R. R.	8½	—
Fibras y Jarcia	9	—
H. E. Utilities Comp. pref. 6 por 100	34	39
H. E. Utilities Comp. prefs. 5 por 100	15	18
H. Electric Railway Co. preferidas	4¾	—
H. Electric Railway Co. comunes	1	2
Jarcia, Prf.	32¼	40
Jarcia (pref.) ex dividendo en acciones)	32	40
Jarcia comunes	4¼	7
Licorera de Cuba	4	7
Seguros La Mercantil	30	—
Metropolitan Auto	100	—
Naviera, Pref.	17	30
Naviera com.	2	—
Nueva Fábrica de Hielo	80	—
Nueva Fábrica de Hielo beneficiarias	16	—
Perfumería, Prefs.	12	—
Perfumerías, Coms.	2⅜	—
Pesca prefs	20	—
Pesca com	4	—
Teléfono, Prefs.	35¼	—
Teléfono, Coms.	9	—
Unidos	3½	4¼
Union Oil	4	6

COTIZACION A TERMINO
Bonos y Obligaciones

	Comp.	Vend.
República de Cuba.		
Speyer 5 por 100	95½	—
Deuda Interior	51⅝	57
Speyer 4½ por 100	80	90
Morgan 5 por 100	87	97
Morgan 5½ por 100.	85¼	90
O. P. 1945	60	61
Obligaciones oro	53	54
Azúcar	79½	—
Julio 1934 (G) Morgan	85	—
Julio 1935 (H) Morgan	80	—
Julio 1936 (I) Morgan	74	—
Julio 1937 (J) Morgan	71	—
Ayuntamiento, 1a	99	—
Ayuntamiento, 2a	99	—
Centro Asturiano	40	—
Cervecera Int	25	—
Cervecera Int. (Obligaciones no hip.)	10	—
Gas y Electricidad	95	—
H. Electric Railway Co.	37¾	45
H. Electric Railway Co. (Obligaciones no hipotecadas)	10	12
Jarcia Matanzas	80	—
Nueva Fábrica de Hielo	81	—
Papelera Cub. Serie A.	95	103
Papelera Cub. Serie B.	67	—
Cuban Telephone	63	—
Unidos	10	—

ACCIONES	Comp.	Vend.
Cervecera Int	15	—
F. C. Cons (prefs)	8	—
Cuban Railroad (prefs)	8½	—
H. E. Utilties (prefs)	34	—
H. E. Utilities (pretes)	15	—
H. E. Railway Co. preferidas	5	—
Jarcia, prefs	31	—
Jarcia, ex-diivdendo en acciones	31¼	—
Jarcia, comunes	4	—
Licorera de Cuba	4½	—
Naviera, prefs.	14	—
Naviera, com	2	—
Nueva Fábrica de Hielo	80	—
Nueva Fábrica de Hielo beneficiarias	17	—
Teléfono prefs	35	—
Unidos	3	—
Union Oil	4	6

COTIZACION DE BANCOS

Nat. City Bank	35¾	36¾
Chase Bank	31¾	32¾
Guaranty Trust	294	298
Bankers	61½	62½
First National	1395	1425
Irving	21½	22

MERCADO DE CAMBIOS

Continúan de alza todas las monedas extranjeras en relación con el dólar norteamericano.

No hubo operaciones.

COTIZACIONES

New York, cable	1/10 P.
New York, vista	3/32 P.
Londres, vista	4.52 ½
Londres, cable	4.51 ½
España, vista	11.38
España, cable	11.37
París, vista	5.35
París, cable	5.34
Lira, cable	7.20
Lira, vista	7.19
Suiza, cable	26.02
Suiza, vista	26.01
Bélgica, cable	18.92
Béliga, vista	18.91
Alemania, cable	32.15
Alemania, vista	32.14
Hong Kong, cable	31.80
Hongo Kong, vista	31.75
Canadá, cable	6¾ % D.
Canadá, vista	6¾ % D.
Amsterdam, cabde	52.25
Amsterdam, vista	52.24

MERCADO DE GRANOS

TRIGO	
Julio	96⅞
Septiembre	99½
Diciembre	102⅜
MAIZ	
Julio	53⅜
Septiembre	63¼
Diciembre	67¾
AVENA	
Julio	46
Diciembre	49⅛
CENTENO	
Julio	77¼

MERCADO GANADERO

LOS PRECIOS EN PIE

Precios pagados por compradores en los mercados de origen:

El vacuno

En Oriente, a dos y un octavo centavos con el cinco por ciento de descuento.

En Camagüey, a dos y un octavo centavos con el cinco por ciento de descuento en la finca, y sin descuento en la ciudad.

En Las Villas, a dos y un octavo centavos con el diez por ciento de descuento.

En Pinar del Río, a dos y un octavo centavos; pero pesado y entregado en los mataderos de esta capital.

De cerda

De seis a siete y cuarto centavos.

El lanar

De dos a dos y medio centavos.

MATADERO DE LUYANO

En el Matadero de Luyanó se sacrificaron las siguientes reses:

De vacuno	69
De cerda	33
De lanar	12

Los precios que rigieron en el Matadero de Luyanó fueron:

	Cts. kilo
Vacuno, de	11 a 13
Cerda, de	21 a 32
Lanar, de	20 a 30

MATADERO INDUSTRIAL

En el Matadero Industrial se sacrificaron las siguientes reses:

De vacuno	140
De cerda	53
De lanar	20

Rigieron los siguientes precios en el Matadero Industrial:

	Cts. kilo
Vacuno, de	11 a 13
Cerda, de	21 a 32
Lanar, de	20 a 30

MERCADO DE METALES

	Julio 5.
Cobre	8½
Nickel	35
Plomo	4.05
Manganeso	17
Plata	36¾
Zinc	48⅞

Resumen de arribos, consumo, exportación y existencias de azúcares en puertos de Cuba

De enero primero hasta el primero de julio del año actual, la exportación alcanzó, en conjunto a la cifra de un millón veintinueve mil 718 tons., contra 1.302,488 en el año anterior

El departamento de Estadística de Lamborn y Cía., acaba de dar a conocer el siguiente estado estadístico sobre arribos, exportación, consumo y existencias de azúcares en los puertos de Cuba, por años naturales, sin distinción de zafras, en toneladas de 2.240 libras, con los refinos convertidos a valor crudo:

Semana terminada julio 1:	
Arribos	28.132
Exportación	41 242
Consumo	2.290
Existencias	734 809
Total desde enero 1:	
Arribos	1.242.337
Exportación	1.029.718
Consumo	16.600
Comparación con el año anterior	
Semana terminada julio 2:	
Arribos	16.103
Consumo	930
Exportación	26.142
Existencias	1.171.776
Total desde enero 1:	
Arribos	1.844.403
Exportación	1.302.488
Consumo	42 112

RESUMEN DE EXPORTACION

Enero 1 a Julio 1-1933	
Europa	301.829
Canadá	22.147
Varios	16.160
Total	340.136
Estados Unidos	689.582
Total general	1.029.718
Enero 1 a Julio 2-1932	
Europa	394 350
Canadá	18.212
Varios	30 364
Total	442 926
Estados Unidos	859.562
Total general	1.302.488

LA BOLSA DE LA HABANA HA ACTUADO AYER EN UN TONO QUIETO Y SOSTENIDO

La Bolsa local de valores estuvo ayer sostenida. Más firmes las emisiones de la República, especialmente las obligaciones oro del Tesoro y los bonos de Obras Públicas 1945. El resto del mercado, quieto. Las acciones ferroviarias indecisas.

En la cotización a término actuaron con mejor tono, aunque quietas, las emisiones de la República, reafirmándose los bonos de Obras Públicas 1945 y las obligaciones oro del Tesoro. De este último papel se vendieron mil pesos a base de 53. Sostenidas las emisiones ferroviarias.

En la Secretaría de la Bolsa se recibió el siguiente estado de las recaudaciones de los Ferrocarriles Unidos, reflejando nuevamente aumento en la semana terminada el día 1 de julio respecto a igual período de 1932.

Semana terminada el 1 de julio de 1933: $84.179.16.

Igual período del año de 1932: $73.221.84.

Diferencia de más en esta semana: $10.957.32.

Total desde el primero de julio: $4.770.146.29.

Igual período del año de 1932: $6.299.387.12.

Diferencia de menos en este año: $1.529.240.83.

MERCADO DE ALGODON

	Julio 5.
Enero	10.63
Marzo	10.76
Mayo	10.92
Julio	10.08
Octubre	10.38
Diciembre	10.57

BONOS DE CUBA

Julio 5.

REPUBLICA DE CUBA

	Comp.	Vend.
R. de Cuba, Speyer 5 por 100, 1914	96½	—
R. de Cuba, Morgan, 5 por 100, 1914	86½	—
R. de Cuba Morgan 4½ por 100	76	—
Obras Públicas 5½ por 100 1945	69	60
R. de Cuba Morgan 5½ por 100	81⅛	—
BONOS AZUCAREROS	**Comp.**	**Vend.**
Cuban Sugar	—	—
Eartern A. Sugar	18	19⅝
Manatí Sugar	18	24½
BONOS FERROCALIREROS	**Comp.**	**Vend.**
Cuban Ry 5 por 100	36	41
Cuba Ry 5 por 100	35	38
INTER. TELPH.—H. E. ELECTRIC	**Comp.**	**Vend.**
Int. 4½ por 100	62½	63
H. E. Ry 5 por 100	33	40
H. S. Ry 5½ por 100	9½	10⅞

República de Cuba

SECRETARIA DE SANIDAD Y BENEFICENCIA

Dirección de Sanidad
Sanatorio «La Esperanza»

Secretaría de Sanidad y Beneficencia, Sub-Comisión Local de Subastas No. 4, Sanatorio «La Esperanza». Hasta las ocho y treinta a. m. del día doce de julio de mil novecientos treinta y tres se recibirán en esta oficina, Sanatorio La Esperanza, Arroyo Apolo, Habana, proposición en pliegos cerrados para el suministro y entrega de: Viandas, Verduras y frutos del país. Hasta las nueve y treinta a. m. pan y galletas, y hasta las diez y treinta a. m. leche de vacas, necesarios a este Sanatorio durante el ejercicio Fiscal de 1933-934, y entonces las proposiciones se abrirán y leerán públicamente. Se darán pormenores a quienes lo soliciten en la Secretaría de esta Sub-comisión local de Subastas. La Habana, Sanatorio «La Esperanza», Arroyo Apolo, a los veinte y nueve días del mes de junio de mil novecientos treinta y tres. **Julián Williams Mera**, Secretario de la Sub-Comisión de Subastas número cuatro del Sanatorio «La Esperanza».

M.E.C.D. 2016

TRATARA HOY EL CONSEJO DELIBERATIVO SOBRE LA LIBRE MATANZA DE RESES

Existen contradicciones respecto al acuerdo que rescinde el contrato entre el Ayuntamiento y el Matadero Industrial. El problema de los ómnibus afecta al transporte de pasajeros

En la sesión extraordinaria que deberá celebrar hoy el Consejo Deliberativo del Distrito Central, se tratará ampliamente del llamado problema de la carne, pues han surgido interpretaciones contradictorias con respecto al acuerdo de ese organismo, hecho ejecutivo por el Alcalde señor Izquierdo, rescindiendo el contrato existente entre el antiguo Ayuntamiento de la Habana y la empresa propietaria del Matadero Industrial, en lo que respecta a la matanza de reses.

Han sido propósitos del Consejo Deliberativo y del Alcalde, a este respecto, restituir la matanza libre en la Habana, o sea obligar a que en los mataderos se sacrifiquen las reses que envíen los ganaderos, con la única restricción del examen veterinario y pago de los derechos de matanza. El acuerdo deja sin valor, a partir del día 8 de este mes, la exclusividad que se le concedió al Matadero Industrial, para sacrificar reses pertenecientes a determinada entidad. Pero no se estima como rescindido por la resolución, el primitivo contrato que autorizó el funcionamiento del Matadero Industrial, y por el cual se prestaban para uso público las naves destinadas a matanza, con el pago a la compañía propietaria del Matadero, de un tanto por ciento de los derechos de puñaladas que se cobran a los que sacrifiquen allí sus reses.

Ayer el señor Segundo Tellechea, presidente de la Asociación de Encomenderos de la ciudad dirigió escrito al Dr. Gans, quien está íntimamente ligado a estos problemas, participándole su sorpresa porque, como se afirma, al restituirse el 8 de julio actual a las 9 de la mañana, la matanza libre, al propio tiempo, se rescinda el contrato de arrendamiento que tiene con el Distrito Central el Matadero Industrial, lo que desvirtuaría el propósito anterior. En estas condiciones, el señor Tellechea expone su opinión de que la manera que tiene el Consejo Deliberativo de contrarrestar el mal que esto pudiera ocasionar ,sería autorizando la apertura de nuevos mataderos.

Acompañando este escrito del señor Tellechea, el Dr. Gans remitió ayer escrito al presidente del Consejo Deliberativo, ratificando su petición de licencia para el matadero «Habana», en el barrio de Luyanó, entidad de la cual es el tesorero y presidente el señor Guillermo Lawton.

EL MATADERO DE LUYANO

Ha recurrido ante el Consejo Deliberativo la entidad propietaria del Matadero del Luyanó, contra el acuerdo por el cual se aceptó la suspensión dictada por el presidente de la República que dejó sin efecto la resolución concediendo exención de contribución a ese Matadero, por 5 años, por la matanza de reses destinadas a la fábrica de jamones.

POCA ASISTENCIA DE NIÑOS

La Secretaría de Instrucción Pública trasladó ayer al Alcalde, el resultado de la investigación practicada por los inspectores de Kindergartens con respecto a la asistencia de niños a la escuela de esta clase que funciona en la Creche número 3 del Distrito Central, establecida en Av. 10 de Octubre 417. El informe dice, que el Kindergarten de esa creche no cuenta con la matrícu a reglamentaria para continuar funcionando. En estas condiciones la Junta de Educación de la Habana cree que pudieran ser admitidos en esa creche, como alumnos de Kindergarten, niños residentes en otros lugares.

LA HUELGA DE LA CUBA

El Alcalde tuvo conocimiento ayer del movimiento hue guístico declarado por los obreros que trabajan en la empresa de ómnibus «Cuba S. A»., dando instrucciones al Jefe del Departamento de Gobernación del Distrito Central, y al Jefe de la Sección de Transporte, señor Aniceto Alvarez, para que intervengan en este asunto a fin de buscar una rápida solución de este problema, que afecta al servicio de pasajeros a importantes barrios de la ciudad.

Según la versión llegada al Gobierno local, la huelga tiene por fundamento principal, el que a los obreros se han disgustado porque la compañía Cuba ha dejado cesantes a varios choferes, sin devolverles la fianza que tienen prestada.

El Alcalde ha rogado a la empresa que solucione cuanto antes este problema, para bien general de la ciudad.

TRASMISIONES DE DOMINIO

Ayer fueron asentadas las siguientes en el Distrito Central: El señor Alfonso Blazquez y Vallester, vendió a la señora María Blazquez y Vallester, la casa Figuras número 2 letra E, en $5,000. El señor Arthur Lowndes vendió a la señora América Medrano y Fernández, una parcela en el Reparto La Mayorquina, con valor de $600.00. El señor Enrique Cullmer y Vaurigonal, vendió a la señora Gertrudis Ramiro y de la Torre, la casa Mayía Rodríguez s-n. en $2.050, y otra en la propia calle valorada en $3.500. El señor Manuel Rodríguez Linares, vendió al señor Luis Fernández Suco, la casa Aguila 252, en $550.00

Noticias de Palacio

POCAS NOTICIAS

Fué, el de ayer, día de pocas noticias, en Palacio.

Visitaron al Secretario de la Presidencia distintos elementos y algunos miembros del Gabinete, entre ellos el Secretario de Justicia doctor Gustavo Gutiérrez, que trató sobre su licencia por motivo electoral.

Después estuvieron, como de costumbre, los Jefes de la Secreta, Judicial y Nacional, que cambiaron impresiones con el Brigadier Caballero.

Además, saludamos en Palacio, a primera hora, al Jefe de la Marina Nacional Coronel González del Real, quien nos dijo que en toda la República reportaban orden absoluto, los barcos de la Marina Nacional.

LA COMISION TECNICA ARANCELARIA NOMBRADA

El Secretario de la Presidencia nos informó ayer que el Presidente de la República ha firmado ya el decreto, nombrado a los miembros de la Comisión Técnica Arancelaria, restituída recientemente por una Ley del Congreso.

El Presidente nato de la Comisión es el Secretario de Hacienda doctor Averhoff y estará integrada por los señores siguientes: Senador doctor Viriato Gutiérrez Valladón; Representante doctor Mario Ruiz Mesa, señor Emeterio Zorrilla, representante a la Cámara y los señores Daniel Compte y Pedro Firmat.

LICENCIA A UN SECRETARIO

A la firma del señor Presidente de la República se encuentra un decreto por el que se resuelve conceder una licencia electoral al Secretario de Justicia doctor Gustavo Gutiérrez que es candidato a Representante por el Partido liberal, licencia que vencerá después del día 16, del actual, fecha en que se verificarán las elecciones complementarias en esta provincia.

LEY SANCIONADA POR EL PRESIDENTE

El Presidente de la República sancionó, ayer, la Ley recientemente votada por el Congreso, referente a ratificar en todos sus extremos el contrato celebrado por la República y The National Bank of the City of New York, en escritura otorgada el 27 de junio de 1933.

VARIOS DECRETOS

Según informara, ayer tarde, a los periodistas el Secretario de la Presidencia doctor Guerra, el Presidente de la República había firmado los siguientes decretos:

Designado el Sargento del Ejército Abraham C. Arencibia y Milian como Delegado de Gobernación en la Cárcel de Camagüey; designando al sargento del ejército Manuel Delfon, Delegado de Gobernación en la Cárcel de Bayamo, designando Delegado de Gobernación en la Cárcel de Holguín al sargento del ejército Homero Nasugas Rodríguez; disponiendo el retiro forzoso del vigilante de la Policía Nacional Silverio Herrera y Díaz y del también Policía Cándido Valdés Pérez y suspendiendo el acuerdo del Ayuntamiento de Matanzas, concediendo exención del pago de impuesto a Eduardo D. Duque por la industria de molino de trigo, que viente explotando.

SUSCRIBASE Y ANUNCIESE EN EL «DIARIO DE LA MARINA»

JULIO: el mes de "El Encanto"

¿Qué necesita usted en su habilitación personal?

Todos los artículos correspondientes a su habilitación exhiben ahora, con motivo de las ofertas tradicionales de Julio, un precio reducido al mínimo.

Usted realizará una buena operación comprando ahora todos los artículos que necesita.

Nuestro Departamento de Caballeros se los ofrece a precios sorprendentemente bajos Artículos todos de la calidad, estilo y novedad peculiares de EL ENCANTO.

Visite ahora el Departamento de Caballeros.

Planta baja.

El Encanto

Resuelto el problema conservador sobre la presidencia del Ayto. de Cienfuegos

INFORMACION POLITICA

El día 16 serán las elecciones complementarias de la Habana.—No tomó posesión el Alcalde Lastres.—El recurso del doctor Salazar.—Las elecciones de Madruga.—Los próximos comicios especiales de Santo Domingo.— Actividades del Partido Progresista.—La sesión de ayer del Tribunal Superior Electoral. —Otras noticias muy interesantes sobre política

Se verificarán el día 15 las elecciones complementarias de la Habana

La Junta Provincial Electoral de la Habana ha señalado para el día 15 de los corrientes, las elecciones complementarias de la provincia, para cargos nacionales y provinciales.

El día 10 se reunirán nuevamente los progresistas

El próximo lunes 10 del actual se reunirán nuevamente el Ejecutivo Municipal del Partido Progresista a las ocho y media de la noche en Muralla número 91 altos.

Inspecciones a gremios obreros y a industriales

También a las Compañías de Seguros contra accidentes del trabajo. Notas de Agricultura

La oficina de la Dirección del Trabajo de la Secretaría de Agricultura ha quedado organizada por el señor Aurelio García Guerra, quien recibirá todas las mañanas, a las siete y media, a los jefes de negociados, con los que despachará directamente. Como Secretario Particular ha sido designado el señor Agustín Perez Pérez, ex Presidente de la Hermandad Ferroviaria de Cuba, Delegación Central de Camagüey.

Hablando con los periodistas el Director del Trabajo les informó estar actuando ya las tres inspectoras del trabajo de la mujer con instrucciones escritas, para proceder a la inspección de todas las entidades donde presten sus servicios las obreras.

En relación con las panaderías los Inspectores las visitarán por la noche con el propósito de comprobar si se cumple la ley vigente.

Otro Inspector salió ayer rumbo a la zona azucarera del central Gómez Mena, donde, en unión de un auxiliar, practicará las diligencias necesarias en relación con la denuncia señalando que dicha Compañía abona con vales el importe de su trabajo a los obreros. Igual inspección se hará en Santa Clara y Cienfuegos en la fábrica de tabacos «El Cañón Rayado», donde los obreros se mantienen en huelga por no haber aceptado el pago de sus jornales con vales.

El Director del Trabajo ha dado instrucciones a otro Inspector a fin de que compruebe si todas las industrias, comercios, etc., están cumpliendo con la Ley de Accidentes del Trabajo. Mientras tanto el señor García Guerra celebra en su despacho cambios de impresiones con los presidentes, gerentes o administradores de las Compañías de Seguros, a los cuales ha hecho saber la obligación en que están los patronos de cumplir las leyes vigentes, pero también actuará cerca de las referidas compañías aseguradoras. «Es necesario cumplir las tarifas y reglamentación oficial, nos dijo García Guerra, porque su incumplimiento es una de las bases que ocasiona el estado caótico en que se encuentran muchas de ellas, que no ofrecen garantías de ninguna clase al proletariado».

PARO DE OBREROS

Se ha solicitado del Alcalde Municipal de Camagüey detalles sobre el paro decretado por los obreros de la fábrica de fósforos, y a su vez a las colectividades obreras a fin de que expliquen los motivos de esa decisión.

Iguales datos fueron solicitados ayer del Administrador de la Compañía de Omnibus Cuba, S.A., cuyos obreros decretaron el paro

Resuelta la presidencia del Ayuntamiento de Cienfuegos

Según fuimos informados anoche, ayer, en el restaurant «La Bilbaína» tuvo efecto un almuerzo de carácter político, al cual concurrieron el senador doctor Rivero Gándara, el alcalde de Cienfuegos, señor Pedro Antonio Aragonés, su hermano el representante a la Cámara doctor Alberto Aragonés, el doctor Santiago Rey Pernas y otras personalidades con el propósito de considerar el problema conservador referente a la presidencia del Ayuntamiento de la Perla del Sur.

Planteado el asunto en un plano cordial, se llegó al acuerdo de que el doctor Pedro Antonio Alvarez retirara su candidatura a la presidencia del mencionado organismo y que el señor Aragonés convocaría inmediatamente al Comité Ejecutivo Municipal del partido Conservador en aquella localidad para que, de acuerdo con los concejales de dicho partido designara la persona que ocuparía la presidencia.

Cargo que muy bien pueden ocupar los señores Silva o Bustamante.

No tomó posesión el Alcalde Lastres

RANCHO VELOZ, julio 5 (por telégrafo).

El alcalde Lastres declinó hoy tomar posesión de su cargo, haciéndolo ante el juez de Primera Instancia de Sagua la Grande. Durante todo el día estuvieron frente a la casa consistorial los elementos del pueblo, esperando la toma de posesión, la que no se verificó.

Sarabia,
CORRESPONSAL.

Los recursos del Dr. Salazar ante la Junta de Educación

Quedó ayer concluso para fallo el recurso electoral establecido por el doctor Santiago F. Salazar contra las elecciones efectuadas en la Habana y que se refieren a miembros de la Junta de Educación.

Según nuestras noticias, con motivo del fallo dictado, el doctor Salazar ha de pasar al segundo lugar de los electos.

Convocadas las elecciones de Madruga

Según nos comunica nuestro corresponsal en Madruga, la Junta Municipal Electoral de aquel Término ha convocado ha elecciones para el día 16 del actual.

En Madruga, tendrán efecto elecciones complementarias en un solo colegio del Término, o sea en Sabana de Robles.

La situación electoral favorable a los conservadores de Santo Domingo

SANTO DOMINGO, julio 5 (por telégrafo).

Siete días faltan para la celebración de las elecciones complementarias en el barrio de Arenas número 1. El partido Liberal se encuentra en crisis y disgregado en este Término, en el cual su jefe político Pedro Martínez Leyro está ausente de la localidad, abandonando a sus amigos y retirándose del campo político de manera misteriosa.

El triunfo del partido Conservador está asegurado en el colegio número 1 del barrio de Arenas, en el que se encuentra luchando a favor del candidato conservador el ex jefe de los liberales señor Ramón González Echevarría, verdadero factor de la política en este Término.

Ramón Pineda,
CORRESPONSAL.

Aclaración progresista

Aaparecen en unas notas políticas de un periódico de esta capital, unas declaraciones del señor José María Menéndez, Presidente del Comité Progresista del Barrio de Guadalupe, expresando no estar conforme con la actuación de algunos dirigentes de dicho Partido Político, y en la cual hace constar su retirada de dicha colectividad.

Cuando con fecha 21 de diciembre se reunión el Ejecutivo Municipal con la asistencia de cuatro miembros electos por la Asamblea de dicho partido y tres que cubrieron vacantes por destituciones anteriores haciendo un total de siete miembros cuyo acto fué celebrado sin convocatoria y vulnerando el artículo primero de nuestros Estatutos por cuanto en esa sesión no habiendo las dos terceras de los Miembros de ese Ejecutivo Municipal fueron destituídos sin avisos ni citaciones los señores: Toscano, Carbonell, Chapelín, Castillo Rojas, y Monterrey en ese acto el señor Menéndez cubrió la vacante de su compañero señor Monterrey con la mayor conformidad y sin expresar en ningún momento su disgusto por el atropello del cual habían sido víctimas sus cinco compañeros que también representan al Partido Progresista en sus correspondientes barrios.

Cuando por la actuación enérgica y justiciera del Sr. Eduardo Mancas Tolosa todos estos señores fueron restituídos en sus cargos lógico era que el señor Menéndez fuera desalojado de una posición en el Ejecutivo Municipal que nunca debía haber aceptado.

Motivo por lo cual lamentamos los Progresistas que nos hemos propuesto de rectificaciones enérgicas y rápidas la retirada del señor Menéndez pero declaramos que no tienen un solo motivo de queja de ninguno de los dirigentes de dicho Partido Político.

Tanto el doctor Miguel Angel Campos como el señor Eduardo Mancas en todas las oportunidades han dedicado al señor Menéndez sus mejores atenciones por lo cual entendemos que solamente puede amparar su determinación lo anteriormente declarado en esta aclaración.

Habana 5 de julio de 1933.

Nicolás Méndez Ferreiro.

En esta sesión se cubrirán los cargos vacantes actualmente de miembros políticos propietarios y suplentes ante la Junta Municipal Electoral de la Habana.

También se nombrarán los miembros políticos que actuarán en los colegios electorales en las complementarias los cuales serán designados por los presidentes de los correspondientes barrios en los cuales se efectúen elecciones.

Tribunal Superior Electoral

Miembros políticos populares en Cabaiguán.

El Miembro Político del Partido Popular Cubano, asegurando que el partido que representa, por medio del Ejecutivo Provincial de Santa Clara y de acuerdo con la ley de 3 de octubre último, presentó candidatura municipal ante la Junta Municipal Electoral de Cabaiguán, y al propio tiempo designó miembros políticos para las mesas, a los que actuaron en las elecciones de primero de noviembre último y que para estas especiales la Municipal dicha, contraviniendo el artículo cuarto de la citada ley, ha aceptado las designaciones hechas por el Ejecutivo Municipal Popular; solicita del Tribunal Superior que por telegrama ordene a la Municipal Electoral y comunique a la Provincial que correspondiendo al Ejecutivo Provincial de Santa Clara la designación de miembros de mesas, en el caso de Cabaiguán, por estar comprendida en la ley citada, debe aceptar las nuevas designaciones que haga dicho Comité Ejecutivo, de conformidad con el acuerdo del Superior Electoral de primero de julio actual, que debió comunicarle la Junta Provincial.

El Tribunal acuerda que si son exactos esos supuestos deben admitirse las nuevas designaciones que haga dicho Comité Ejecutivo en tiempo oportuno para su aprobación, según el ya citado acuerdo del día primero, y que ese derecho del Ejecutivo Provincial excluye cualquier designación que haya hecho o haga el Ejecutivo Municipal.

Las elecciones en Guantánamo

Acordó el Tribunal, teniendo en cuenta que de lo informado por el presidente de la Municipal de Guantánamo, aparece que el acuerdo de la Municipal sobre los Colegios Bano 1, Hospital 2 y 3 y Lajas 1, sobre nulidad de los mismos, fue revocado por la Junta Provincial, por estar fundado en una causa de nulidad común a toda la elección y no estimarla concurrente, recayendo la revocación necesariamente sobre la elección municipal y que aparece también que la reclamación ante el Juzgado fué denegada por el fundamento de no existir acuerdo recurrible por ignorarse si fue o no confirmado, acordó que se dirija telegrama urgente a la Junta Provincial de Oriente, que no ha contestado el que se le dirigió el día anterior, para que si los datos que contiene el telegrama de la Municipalidad son exactos y se da el mismo caso de Asunción número 2, aplique el mismo criterio a los indicados cuatro Colegios de Guantanamo.

La muerte de Nemesio Carrido

Víctima de pertinaz dolencia y de la mala situación económica porque atravesaba, falleció el día anterior el competente empleado del Tribunal Superior Electoral, señor Nemesio Carrillo, cuyo sepelio fué ayer. Sus superiores y compañeros todos han sentido mucho la desaparición de Carrillo y han testimoniado a sus familiares la expresión de su condolencia.

Malversación descubierta en Sanidad

Se descubrió el «affaire» por la inspección girada por la Intervención Gral. del Estado

Una malversación de los fondos del Estado ha sido descubierta en el Negociado de Personal, Bienes y Cuentas de la Dirección de Sanidad de la Secretaría del ramo, apareciendo como responsables, hasta ahora, los señores Juan Sardiñas y Juan Villiers, este último empleado de la Pagaduría.

El secretario de Sanidad, doctor Madan, con conocimiento del informe rendido por los Inspectores de la Intervención General de la República, señores Sotolongo y Cabrera, en el que consignan las irregularidades descubierta en el curso de sus invetsigaciones en la Pagaduría de la Dirección del ramo, personalmente, ayer por la mañana, declaró cesantes a los empleados Sardiñas y Villiers, ordenando a los señores Inocente Ayala, Pagador Central y Teniente José Labandera Canivel, Supervisor del Negociado del Material, no permitieran la entrada de dichos individuos en los mismos.

De las investigaciones practicadas hasta ahora se ha sabido que los citados malversadores de los fondos del Estado simulaban pedidos de materiales por varios jefes locales de sanidad de la República, apareciendo luego cuentas extendidas por comerciantes de esta plaza, firmados los vouches y, finalmente, cobrados los checks, siendo todo falso, pues ni los jefes locales habían pedido materiales, ni los comerciantes habían extendido cuentas, ni cobrados los checks de pagos de las mismas.

La ascendencia de desfalco se ignora hasta estos momentos, esperándose que de las investigaciones urgentes ordenadas, han de aparecer responsables de estos hechos otros funcionarios, pues los señores Sardiñas y Villiers para poder llegar hasta obtener la sanción de pago de cuentas necesitaban antes recoger la firma a varios empleados e inclusive, el propio secretario de Sanidad y Beneficencia.

Aunque alrededor de este «affaire» se guarda reserva se nos ha dicho que los Inspectores de la Intervención General del Estado, señores Cabrera y Sotolongo han rendido un minucioso informe donde figuran la comisión de graves irregularidades.

JULIO: el mes de "El Encanto"

¿Cuánto ha pensado gastar en las habilitaciones de verano para sus hijos?

Cualquiera que sea el cálculo hecho por usted las Ofertas de Julio le brindan la posibilidad de reducirlo.

Todo el surtido de verano del Departamento de Niños se moviliza en estas Ofertas a los precios más bajos que se hayan visto nunca.

Vea los ejemplos ilustrados.

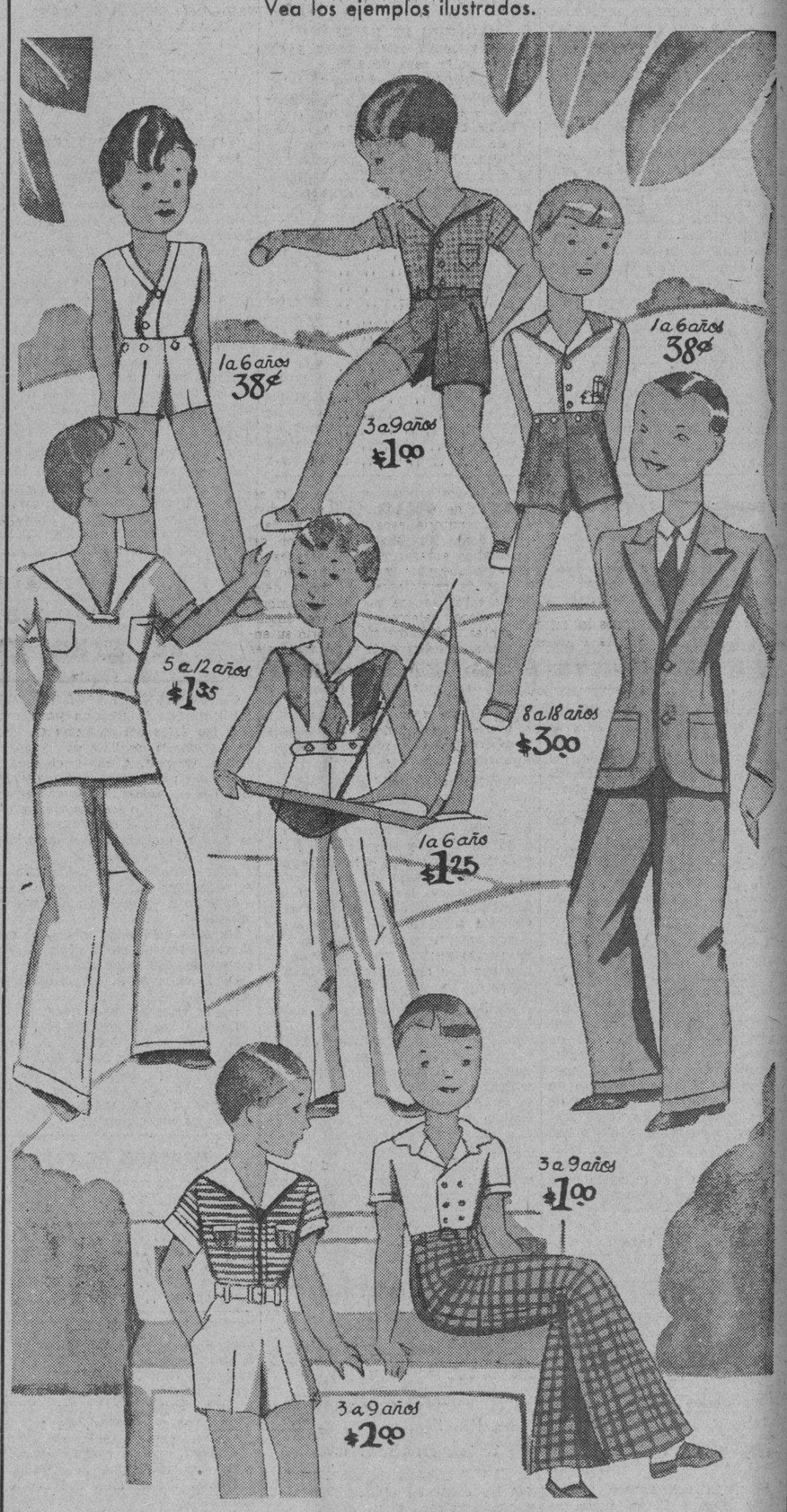

Ofertas igualmente ventajosas en todos los departamentos. Haga la mejor elección aprovechando los primeros días.

TERCER PISO.

(Se envía el catálogo de estas MAGNAS OFERTAS DE JULIO a quienes lo soliciten desde el Interior.)

El Encanto

Nosotros no le invitamos a que invierta dinero en comprar porque las cosas están muy baratas; sino que "piense" en lo que necesita, en la seguridad de que ésta es la mejor oportunidad para adquirirlo".

M.E.C.D. 2016

9A SECCION

TELEFONOS:
Dirección. A-4151
Jefe de Redacción. A-3205
Sección de Sports. M-7911

DIARIO DE LA MARINA

TELEFONOS:
Quejas M-7911
A. Clasificados . . A-3333
Agencia Marianao. FO-7380

9A SECCION

AÑO CI — ACOGIDO A LA FRANQUICIA POSTAL — HABANA, JUEVES, 6 DE JULIO DE 1933 — EL PERIODICO MAS ANTIGUO DE CUBA — PAGINA ONCE

LA ACTUALIDAD

NOVEDAD Y NOVELERIA

Por LEON ICHASO

OTRO libro de poesías. Se llama «Júbilo y Fuga» y me lo envía amablemente el joven cubano, señor Emilio Ballagas.

Quizás en ninguna etapa de la historia se han agitado tanta ansiedad, tanto prurito y tanto forcejeo de novedad como en la actual. Se buscan con desesperado y aturdido afán fórmulas nuevas para la gobernación de los Estados, para la economía, para la ciencia, para la democracia, para la libertad, para la ética y la religión. Se forjan novísimas estéticas para el arte. Todo lo nuevo por solo ser nuevo se estima bueno y bello. Se desprecia lo viejo, también únicamente por serlo. Y lo viejo no es lo de hace un siglo, sino lo de ayer. Se pretende cambiar de principios —aun de los más inconmovibles— de doctrinas y de escuelas, como se cambia de trajes al capricho de la moda.

Hay en esta inquietud innovadora como en casi todas las ansias humanas su virtud y su vicio. Si toda la renovación implicase progreso, mejoramiento, depuración, ¡cuán íntegramente perfecta e impecable sería actualmente en todos sus aspectos y sectores la humanidad! ¡Y nos hallamos, sin embargo tan lejos de esa perfección! Bien lo dice ese mismo ahinco loco con que cada día estamos cambiando de camino para encontrarla.

Empresa excelente y benemérita renovar lo malo, lo defectuoso, lo feo, lo caduco y averiado, para hacerlo bueno, hermoso, sólido y sano. Empeño loable también convertir lo bueno en mejor. Pero, ¿Acaso el tomar uno senda distinta a la de ayer, significa siempre que se adelanta? Muchos de los hechos nos están diciendo desgraciadamente en estos momentos lo contrario. Es que renovar, en el sentido sano del vocablo, no es descoyuntar ni desquiciar. El estrangulamiento, la extravagancia disfrazada de originalidad, el retorcimiento de la idea, embozado de ingenio podrán conducir a lo ridículo; pero nunca al arte ni a la belleza. Lo enigmático y lo sibilino con careta de lo profundo podrán solo asombrar o «epatar», como dicen algunos en francés castellanizado, a los inocentes o a los imbéciles.

No son nada nuevas estas extorsiones cerebrales y estos indescifrables laberintos del concepto y de la imagen. Se han dado en todos los tiempos de decadencia de arte y de civilización. Han venido siempre que el ingenio empequeñecido y agotado ha querido ser original; siempre que la medianía o la ineptitud han pretendido erigirse en genio.

El señor Emilio Ballagas se ha librado de esta epidemia. Es de los que han buscado la novedad, la originalidad auténtica y ha dado, casi siempre, con ella. Ha bastado que haya salido de dentro, de muy dentro el alma poética que lleva para que su poesía sea de las más inéditas que en estos tiempos han surgido en el Parnaso cubano. Poesía ceñida de un ambiente de aurora, de gérmen, de idilio, de flor en botón, de ingenuidad bucólica; poesía que con ser tan nueva sugiere los días helénicos de los Dafnis y las Cloe, de los faunos y las ninfas y evoca deliciosas reminiscencias del «Cantar de los Cantares», mezclados con las de las «Ninfeas» y las «Pastorales», de Juan Ramón Jiménez. ¡Cómo ama el poeta lo alado, lo incorpóreo, lo intangible! ¡Cómo sabe cantar en un verbo hecho de éter, los hálitos más imperceptibles, las ensoñaciones más inefables e indecibles!

Salpicando colores
sacudí en mil gorjeos
mi propio corazón:....
.....Y las puertas
se abrieron en triunfo,
hicieron eco todas las campanas,
y vino el pájaro de la alborada
a posarse cantando en mi índice.

Vagan a veces en una especie de desleimiento o de «fluídización»—perdón por el neologismo de sabor espiritista— el alma, el cuerpo y los sentidos del poeta:

¡Cómo me echara a rodar
por este mundo sin forma!
¡Cómo me diera a correr
driver en auto sin sombra!

Tiene otras veces el señor Ballagas síntesis geniales— aquí «geniales» no es un lugar común— en que en media docena de versos prende todo un estado del alma. Así, en el poema madrigalesco «La Noche»:

No cae. Se levanta
y echa a andar por la tierra.
Lleva los pies desnudos
y marcha por la alfombra
de musgo del silencio.

Así, en el siguiente cuadro:

¿A dónde vas, Tardecita,
tarde de curvas alegres,
vestida de sol y brisa
con anchos vuelos de música?
¿A dónde, a dónde vas, Tarde?
—Me voy a una fiesta que
no dan en ninguna parte...
¡Quiero irme contigo, Tarde.

Nada de torpe sensualismo, nada de erotismo morboso y plebeyo en estos poemas de uno de los poetas más jóvenes de Cuba. La vulgaridad y la groseria no caben en la aristocracia espiritual del señor Ballagas.

A veces algunos microbios de la epidemia artística andante o de la novelería falsamente vanguardista se pegan a sus alas poéticas. Y entonces vienen las alambicadas sutilezas, las danzas de palabras «jitanjafóricas» y los desafinados paréntesis de «Perfección del Si» y de algún otro poema. Pero estos son —bien lo sabe el señor Ballagas— juegos de ingenio nada más. El lo tiene de sobra para desprenderse de ellos cuando le parezca y seguir su camino, el suyo, el de su personalidad tan sencilla como nueva, tan ingenua como original.

Cataluña no dará trabajo a ningún español que no lleve dos años residiendo allí

DECRETADA LA LIBERTAD BAJO FIANZA DEL ASESINO DE DATO, CASANELLAS

Francisco Villaespesa aboga porque los españoles olviden diferencias y se atengan tan solo a lo substancial

Dice que las regiones, con su peculiar manera de ser y de sentir la historia, con su culto al folklore tradicional, ha causado en algunos el deseo de desvertebrar la España Unica

Por FRANCISCO VILLAESPESA

Francisco Villaespesa

Las diferentes regiones contenidas en la superficie del territorio español, con sus variadas costumbres, con su peculiar manera de vivir y de sentir la Historia de España—que es su propia historia, con su culto ferviente al folklore tradicional, han producido en la mente exaltada de algunos hombres—en su mayoría de buena fe—el «hecho diferencial» que pretende desvertebrar nuestra Patria, **una y grande.** Para elevar la cuestión difícil a una zona de mayor comentario, de sugestión dialéctica, esgrimieron y esgrimen esos hombres amantes de localismo los argumentos de: lengua propia, clima, paisaje geográfico y raza.

Yo que nunca me dediqué a temas de complicada filología, ni a problemas de etnografía, ni a estudios de enredada geografía histórica, con el conocimiento sabroso de haber vivido en todas las regiones españolas, observando las fisonomías de las personas, oyendo el conversar típico de los pueblos que cultivan la lengua vernácula y recogiendo la emoción de los campos y mares y cielos de esos pueblos, experimenté la certidumbre del creer que en toda la dilatada geografía ibérica no hay más que coincidencias—casuales—que ligan y enlazan fuertemente el Norte y el Sur el Este y el Oeste de la Península. Los «hechos diferenciales» sin duda alguna eran motivos de discordia pasada y presente arrancados a esa convivencia en lo universal, de varios siglos de lucha por superarse unas regiones a las otras. Los «hechos diferenciales» proceden sin duda en nuestra patria de un desconocimiento profundo tan hondo como es la palabra España.

EL NORTE

Lúkaros y celtas dominaron el espíritu de esta grande y noble división territorial española. El mar Cantábrico y una suave palpitación del Atlático abrazaron la rica franja de tierra que ellos miran. Un cielo herido de persistente melancolía deletreaba la «saudade» de los hombres nórdicos, valerosos, activos, inteligentes. La madre tierra abrió su entraña en tesoros de ricos minerales e hizo florecer el fruto abundante que hace generosa la habitación geográfica del Norte, y fomentó la riqueza ganadera... El campo—surtidos de añoranzas—se vió animado, por otra parte, de belleza recogida, misteriosa, profunda... Un poeta (el gallego Nieto Peña) lo definía así: «El campo es una flor de esmeralda en el ojal del día... prendida con agujas de melancolía. Sin que esa leve tristeza de la lluvia y esa gris sensación del cielo empañe la excelente palpitación de vida española que las tierras de Galicia, Asturias, Cantabria y Vascongadas respiran.

EL CENTRO

El paisaje del Centro escrito en ese libro de anhelos infinitos que es la llanura, tenía que ser el punto de partida de los otros paisajes más jugosos, más lozanos. Pero si el alma de una extensión de tierra orillada de angustia, es aquella sensación creadora de nostalgia de otras más altas y floridas tierras, es en una palabra, la «sensación animadora» de esa extensión de tierra, no cabe duda que el alma de Castilla es su imponente religiosidad. Religiosidad campestre, religiosidad de los castillos medioevales. «Sólo el soplo de Fe prepara la conquista» dijo un viejo historiador clásico. Y las conquistas universales de los diversos reinos españoles, la gloria inmortal de la Península fué mantenida por el manantial de Fe que es Castilla, la Eterna, madre de todos los pueblos españoles. Dos ciudades—Avila y Toledo—pueden hablar con más elocuencia que mis palabras. Y ese espíritu religioso, austero, creador, vive más que en todos mis ejemplos posibles, en la mística Teresa de Jesús.

EL SUR

Y ahora llegamos a la inmensa región donde transcurrieron los años primeros de mi vida. Ahora voy a señalar ligeramente ese país de ensueño español que es Andalucía y sus ramas menos del Levante... Aquí la lengua se mantuvo fiel a Castilla. Aquí donde los árabes ejercieron su maravillosa influencia, en la cultura, en las tradiciones, en la sensibilidad, el paisaje si que suena y canta en español. Gracia española tiene la luz—de quien hubieran de adueñarse Murillo y Romero de Torres, dos de los más potentes genios pictóricos españoles—y el rumor de los ríos y las fuentes, y la espléndida vegetación ardiente donde nace y crece el aceite de España ¡qué sabor más fuerte, más íntimo, más puro de presencia española!

Sevilla, Granada, Córdoba, Málaga, Cádiz... y luego detrás como alas que les nacen las próximas provincias que anuncian el Levante, noche y día están vestidas con ese traje de luz y color armonioso que enciende de españolismo las vibrantes piedras, las fragantes flores, las perladas aguas que vivifican, aroman y reverdecen nuestro suelo.

EL ESTE Y EL OESTE

Ya lo dije en anteriores palabras que se dirían las alas de la Península estas regiones ricas y bellas del Este y Oeste.

Mediterráneo y Atlántico juntan sus labios y sus manos con amor comulgado en el corazón de la Patria que hace latir sus pechos encantados. Ellos son los primeros que gritan la realidad de este Sentimiento dulce y fuerte que nos une en vez de separarnos, como algunos descreídos pretenden...

Y por eso, yo que del paisaje viví recogiendo voces, lanzo las mías temblorosas y frágiles para que todos los españoles olviden sus diferencias y se atengan a lo substancial y no a lo accidental.

(Exclusiva Agencia Inter. Arco)

Vigo contra el convenio con Uruguay

A los 65 años de edad ha fallecido en Madrid, Méndez Bringa, famoso ilustrador

VIGO, julio 5. (AP.) La Federación de Obreros Agrarios ha tomado el acuerdo de protestar enérgicamente cerca del Gobierno de Madrid contra la aprobación del tratado de comercio celebrado últimamente con el Uruguay, declarando que impone barreras a las importaciones de maiz que perjudica a la industria ganadera gallega.

DECRETASE LA LIBERTAD DE CASANELLA BAJO FIANZA

BARCELONA, julio 5. (AP.) La Audiencia de esta provincia ha autorizado la libertad del comunista Ramón Casanellas, asesino del expresidente del consejo de ministros, don Eduardo Dato, mediante la prestación de una fianza hasta tanto se reanude la vista de la causa que se le sigue por violación de las órdenes de expulsión que dictó contra él el Gobierno de Madrid.

Se cree, sin embargo que Casanellas no podrá abandonar la cárcel a causa de que la policía está armada con nuevos mandamientos de prisión contra el comunista, quien está reclamado por distintos juzgados por otros delitos.

Hasta ahora se ignora la cuantía de la fianza que se le ha señalado para que pueda gozar de libertad provisional.

FALLECIO EL DIBUJANTE MENDEZ BRINGA

MADRID, julio 5. (AP.) Ha fallecido en esta capital, a consecuencia de una afección pulmonar, el famoso ilustrador Narciso Méndez Bringa.

El extinto, que tenía 65 años de edad, había ilustrado numerosos cuentos del periódico «Blanco y Negro» a cuya redacción pertenecía desde que se fundó el semanario.

El pueblo de Londres considera ya la actuación de "La Argentina" como un gran acontecimiento de la temporada

En el pueblo de Cangas de Morrazo, provincia de Pontevedra, apareció completamente destrozada una imagen muy finamente trabajada en piedra, de gran mérito, en la fachada del templo

(Correspondencia especial para el DIARIO DE LA MARINA)

LONDRES, junio. En el teatro Savoy, uno de los principales de Londres, y ante un público muy selecto que le dispensó una entusiasta acogida, ha dado dos funciones Antoñita Mercé. La crítica elogia el arte de la genial española, proclamándola artista cumbre del baile contemporáneo. Los diarios encomian también la labor de Luis Galve, pianista que acompaña a «La Argentina».

Se recordará que el año último también actuó «La Argentina» con gran éxito, en Londres, y su aparición en esta época se considera ya como uno de los acontecimientos más interesantes de la temporada inglesa.

UNA IMAGEN DE GRAN MERITO APARECE BARBARAMENTE DESTROZADA

CANGAS DE MORRAZO, Pontevedra. Junio. En la fachada de la iglesia del lugar hermoso edificio de estilo renacimiento y uno de los apreciados de la provincia por su extraordinario mérito artístico existía como adorno una bella imagen finamente trabajada en piedra y que se reputaba como una verdadera joya de carácter escultórico.

En la mañana de uno de los pasados días la imagen apareció bárbaramente y salvajemente destrozada, siendo inútiles cuantos esfuerzos se realizaron para conseguir su restauración.

Como además del respeto artístico que inspiraba la imagen era muy venerada por los fieles, el dolor y la indignación del vecindario por la bárbara destrucción no tiene límites.

CUATRO MESES DE COMERCIO EXTERIOR

La Dirección General de Aduanas ha publicado el resumen mensual de la estadística del comercio exterior español, correspondiente a abril del año actual.

Según ese resumen, durante dicho el total de importación fué de 70 millones de pesetas oro (contra 81 en agual mes del año anterior y 117 en el de 1931). El total de exportación fué de 54 millones (contra 68 en 1932 y 101 en 1931)

Desde enero hasta abril del año en curso, el total de importación fué de 240 millones (contra 324 en 1932 y 467 en 1931), y el de exportación 230 millones(contra 264 y 393, respectivamente.

En dicho cuatrimestre la importación en millones de pesetas, se descompone así: animales vivos, 0.6; primeras materias, 83; artículos fabricados 115; subsistencias alimenticias 40. La exportación: animales vivos 0.08; primeras materias, 32; artículos fabricados, 33; substancias alimenticias, 162; oro en pasta y moneda 0.6, plata en idem, uno.

Las bajas sufridas por la importación son las siguientes: primeras materias, 40 millones de pesetas oro menos que en igual cuatrimestre del año anterior; artículos fabricados 29 millones substancias alimenticias, 16. En la exportación; primeras materias cuatro millones menos, artículos fabricados, uno y substancias alimenticias 28.

La Argentina

El déficit de la balanza comercial desde principio de año, fué de nueve millones y medio de pesetas contra 60 en el año anterior y 74 en 1931

EL COMANDANTE ORTIZ Y EL CAPITAN OSSORIO, CONDECORADOS

LISBOA, junio. El comandante Ortiz y el capitán Ossorio, del equipo español de equitación, han sido condecorados respectivamente, con el grado de Comendador de la Orden de Cristo y el de oficial de la de Avis.

El ministro de la Guerra ha recibido en audiencia a los miembros del equipo español.

Este ha marchado a Oporto para participar en el concurso hípico que se celebrará en dicha ciudad.

AL PRETENDER SUBIR POR LA FACHADA DEL AYUNTAMIENTO, CAE DESDE NUEVE METROS DE ALTURA Y QUEDA MORIBUNDO

CORUÑA, junio. Los escalatorres portugueses Antonio Souza y José Oliveira realizaron arriesgados ejercicios acrobáticos en las torres del Ayuntamiento, tendiendo entre ambas un cable.

El gentío que llenaba la plaza de María Pita aplaudió la destreza de los escaladores.

Luego Souza pretendió volver a subir hasta la torre Norte por la fachada y comenzó a trepar por una pilastra. Antes de llegar al balcón le falló una mano y cayó al suelo desde unos nueve metros.

Moribundo fué conducido al hospital.

En el público se produjo honda emoción.

Souza es avezado escalador que hace poco subió a la torre de los Clérigos, de Oporto, y a la catedral de Lugo, con los ojos vendados.

El gobierno desea nueva ley electoral

Los acusados por la muerte de Galán y G. Hernández serán juzgados por parlamentarios

MADRID, julio 5 (AP.)—El Congreso comenzó la sesión de hoy con una protesta del jefe republicano radical, señor Guerra del Río, contra la resolución del Parlamento de Cataluña de no dar trabajo a ningún ciudadano español que no tenga por lo menos una residencia de dos años en la región.

El señor Rodríguez Piñera, también radical, protestó de que el ministro de Obras Públicas no haya consignado fondos con destino a obras públicas en la provincia de Cádiz, añadiendo que «al parecer, como hay pocos socialistas en la provincia de Cádiz, el ministro se propone no prestar ninguna ayuda a los obreros parados de aquella región».

El diputado gubernamental, señor Rojo, declaró que el Gobierno desea que se apruebe la ley electoral antes de las vacaciones parlamentarias a causa de que tiene intenciones de convocar a elecciones municipales en breve.

El presidente de la Cámara, señor Besteiro, propuso que la discusión de la totalidad de la ley se aplace hasta que la Comisión haya estudiado las distintas enmiendas que se han presentado.

Después se puso a votación una proposición del diputado Royo Villanova, quien pidió que los acusados con motivo de los fusilamientos de los capitanes Fermín Galán y García Hernández fuesen juzgados por los tribunales ordinarios y no por un tribunal parlamentario, siendo rechazada.

Se aprobaron varios créditos, entre ellos uno de 54.800 pesetas para armas con destino a las fuerzas de Seguridad y otro de setenta y cinco mil pesetas para el monumento que se erigirá en Córdoba a la memoria del pintor andaluz Julio Romero de Torres.

Siguió el debate sobre la ley electoral, proponiendo el diputado radical señor Armas, una enmienda en el sentido de que se conceda representación parlamentaria a las provincias de Ceuta y Melilla.

Sánchez del Prado apoyó la proposición, siendo aprobada por 119 contra 32 votos.

El Congreso suspendió la sesión después de rechazar una proposición del diputado radical Guerra del Río pidiendo que en Canarias continúe rigiendo la ley electoral de 1912.

La manifestación pública de los españoles para demostrar su gran gratitud a México

EL CIRCULO REPUBLICANO ESPAÑOL

Los republicanos dirigentes del importante Círculo Republicano Español, invitan a la imponente manifestación que los españoles tributarán a México por su hidalguía, flor de la Raza y lo hacen en estas nobles y elocuentes palabras:

A los republicanos españoles:

Si los españoles todos sin distinción de matiz político alguno, están obligados a dar fe, de manera rotunda, del reconocimiento y la gratitud que sienten por la labor que nunca será bien alabada del Gobierno y del pueblo de México, en la ímproba tarea, llena de peligros y durezas, de la búsqueda de los aviadores del «Cuatro Vientos», si los españoles todos, repetimos, deben hacer un alto en sus tareas y en sus afectos para hacer una demostración sentida de la gratitud que experimentan hacia el noble pueblo azteca que consagró sus mejores esfuerzos y sus más cálidas simpatías en la labor de buscar a los aviadores Barberán y Collar, los que por ser republicanos sentimos doblemente la pérdida de estos nautas prodigiosos que salvaron en salto magnífico el espacio entre Sevilla y Camagüey, estamos mucho más obligados a sumarnos a la manifestación pública que, partiendo de la Embajada de España, sita en 15 y N, en el Vedado, el próximo jueves a las cuatro de la tarde, se dirigirá a saludar al Embajador de la nación mexicana, el culto profesor señor Cienfuegos Camús.

Como seguramente han de saber nuestros correligionarios, la idea de este acto que va a servir para dar expresión pública de la gratitud de los españoles hacia México, en estas horas en que el infortunio ha servido para acercar más y más a estos dos pueblos que comenzaron a interpretarse de una manera cabal desde el advenimiento de la República española; la idea de este acto decimos de nuevo, surgió en el seno del «Círculo Republicano Español», razón por la cual nuestros correligionarios están más obligados a la asistencia al mismo.

Recomendamos, pues, a todos los asociados del «Círculo Republicano Español» que no dejen de asistir a esta manifestación que servirá para enlazar más, si ello es posible, la unión fraternal entre los pueblos de España y México.

A TODOS LOS SOCIOS DEL CENTRO ASTURIANO

Para hoy, jues, a las cuatro de la tarde, está señalada la demostración de gratitud que todos los españoles residentes en Cuba, por medio de las sociedades, entidades comerciales, industriales y mercantiles han de llevar a cabo ante la Embajada de la hermana República de los Estados Unidos Mexicanos.

Vamos, pues, a hacer presente a la representación del hermano México en esta capital, la eterna gratitud de los españoles de Cuba por los esfuerzos realizados por la armada aérea y terrestre y por el pueblo todo en la búsqueda de los que en momentos felices desplegaron de la hermosa Sevilla para traer a esta segunda patria nuestra, un mensaje cordial, un abrazo amigo de la República Española, cuya ejecutoria son sus más hermosas páginas.

Por este motivo, el presidente del Centro Asturiano, representando a la colectividad y en su nombre propio, invita a todos los socios del Centro Asturiano tanto del sector masculino como del femenino, para que a las cuatro de la tarde de hoy jueves, acudan al edificio de la Embajada de la República Española, calle 15 esquina a N, Vedado, para llevar la representación de la sociedad en esta manifestación de gratitud que, si es dolorosa porque la motiva la desaparición de dos representativos de nuestra amada República Española, es también de confraternidad racial para la hermosa tierra azteca, faro luminoso de la nueva ideología de la América hispana.—**Domingo Méndez,** Presidente del Centro Asturiano.

A LOS SEÑORES COMERCIANTES ESPAÑOLES DE LA HABANA

Debiendo llevarse a efecto hoy jueves, a las 4 de la tarde, la manifestación de gratitud al pueblo y Gobierno de México, acordada en reunión celebrada por los presidentes de sociedades españolas y el señor Embajador de España, se ruega por este medio a los señores comerciantes ordenen el cierre de sus establecientos a las 3 de la tarde, con el fin de que juntamente con sus empleados puedan concurrir a este acto que a la vez de una demostración de afecto y gratitud a un pueblo hermano, que tan noble y desinteresadamente se portara en la búsqueda de los valientes aviadores Barberán y Collar, servirá también para significar a nuestra representación diplomática cuán hondo es el pesar que sienten los españoles aquí residentes por la pérdida de quienes dieron a nuestra amada Patria la gloria de su triunfo, volando de España a Cuba, en sólo cuarenta horas.

La manifestación se organizará frente a las oficinas de la Embajada, calles N y 15, Vedado, y partirá a las 4 en punto, por lo que se ruega la más puntual asistencia.

Las oficinas de las sociedades españolas, vacarán en sus labores esta tarde para que sus empleados acudan todos a la manifestación.

Los presidentes de sociedades españolas quedarán agradecidos al concurso de sus estimados compatriotas.—**Valeriano Fernández Viña,** Secretario del Casino Español de la Habana y del Comité de Presidentes de Sociedades Españolas.

CENTRO CASTELLANO

A todos los socios del Centro Castellano:

El señor don Alejandro Villada, Presidente del Centro Castellano, ha dispuesto que por este medio se convoque a todos los socios y socias del Centro Castellano que hoy, jueves, día seis de los corrientes puedan concurrir a las cuatro y media de la tarde a la Embajada de España, sita en 15 y N, Vedado, con el fin de incorporarse a la manifestación que deberá dirigirse al Consulado de la República de México, en el Vedado, para demostrar de forma patente y leal, el agradecimiento general por la intensa y laboriosa músqueda del gobierno mexicano, con ocasión de la desaparición de los aviadores españoles Barberán y Collar.

Esta demostración de afecto y cariño a la República Mexicana, que indiscutiblemente ha de condensar la expresión sincera de todos cuantos han vivido y vivan horas de ansiedad por la suerte de los ilustres aviadores lleva consigo todo el amor y toda la simpatía no solamente de los españoles de Cuba, sino de los cubanos que han sentido vibrar en sus almas con la proeza de los sdos héroes, los más puros sentimientos de la raza.

A la hora citada, se hallarán en la Embajada de España, todas las fuerzas vivas y cuantos deseen tomar participación en el acto, confirmando una vez más los vínculos de armonía y unión que existen entre todos.

CENTRO MONTAÑES

A la pública y hermosa demostración de reconocimiento a la República de México, que a iniciativa del Excmo. Sr. Embajador de España tendrá lugar en la tarde de hoy, el señor Francsco Salaya, Presidente General de esta Institución, complacido ruega a todos los señores asociados y sus familiares asistan, prestando en esa forma la mejor cooperación a este acto de agradecimeinto a México que tan gigantes esfuerzos está realizando en la búsqueda de los gloriosos Barberán y Collar.

Punto de reunión« Embajada de España, N y 15, Vedado, a las 4 y media de la tarde.

Las declaraciones de ayer en la causa por los sucesos de agosto tendieron a probar que dicho complot era contra el gabinete

Uno de los testigos que declararon ayer, de apellido Matres, manifestó que el jefe superior de policía de Madrid, señor Aragonés, le dijo que debía complicar en sus declaraciones a Lerroux, S. Alba y M. Alvarez, para salvar a Sanjurjo, a lo que no accedió el declarante

MADRID, julio 5.—AP.—El general José Sarjurjo que cumple una condena de prisión en el penal del Dueso por su participación en la rebelión de Sevilla contra el régimen de Azaña, y que fué traído ayer a esta capital desde Santander, donde se halla el penal, para que declarase ante la Sala Sexta del Tribunal Supremo que entiende en la causa por los sucesos ocurridos el 10 de agosto en esta capital, se presentó hoy ante el tribunal vistiendo el uniforme de presidiario, causando la consiguiente sensación en el público. También se presentó ante la Sala el que fué su ayudante, coronel Infante, que cumple condena en la prisión de Valencia, vistiendo el uniforme de los penados.

Se sabe que el hijo del general Sanjurjo y el abogado del general Fanjul, señor Francisco Bergamín, conferenciaron con el ex alto comisario de España en Marruecos, acerca de su declaración.

DECLARA EL CORONEL INFANTE

El primer testigo que fué llamado a declarar, el señor Infante, dijo que el complot se había fraguado contra el régimen del primer ministro Azaña y que tenía por objeto ayudar a los obreros sin trabajo y eliminar las inquietudes que habían creado en el Ejército los constantes ataques de que lo hacían objeto los socialistas.

Manifestó que no sabía si Cavalcanti, Fernández Pérez y Gutiérrez León, estuvieron complicados en la rebelión.

SANJURJO SE ATRIBUYE TODA LA RESPONSABILIDAD

El ex general Sanjurjo declaró bremente que nada sabía contra ninguno de los que se sentaban en el banquillo de los acusados y terminó con estas palabras:

«Yo soy el único responsable de aquel movimiento contra el Gobierno. Este mismo tribunal me castigó y lo hizo bien».

14 ESPECTADORES DETENIDOS

Algunos espectadores prorrumpieron en gritos de ¡viva la República» en vista de lo cual el presidente del Tribunal, señor Mariano Gómez ordenó a los ujieres que procedieran a la detención de los revoltosos.

Después de la manifestación que se registró en la Sala a favor del ex general Sanjurjo, catorce hombres y mujeres que se hallaban como espectadores en la Sala fueron arrestados y conducidos a la cárcel.

El general Sanjurjo fué remitido nuevamente al penal del Dueso.

Dijo Sanjurjo a los jueces que no sabía que los generales Cavalcanti y Fernández Pérez estuvieran complicados en los sucesos.

ACUSACIONES AL EX JEFE SUPERIOR DE POLICIA

Matres, uno de los testigos que desfiló ante la Sala antes que Sanjurjo, manifestó que el Jefe Superior de Policía de Madrid, señor Aragonés, que acaba de dimitir, le dijo que debía complicar a Lerroux a Alba y a Melquiades para salvar a Sanjurjo.

La sesión se suspendió hasta mañana después de la declaración del soldado Valentín Bravo, quien dijo que había oído la orden que dió el general Cabanellas para que se retirasen los soldados rebeldes y que en vista de la negativa de éstos dió orden para que se les hiciera fuego.

LAS SESIONES NOCTURNAS DE LA CAUSA DE AGOSTO

MADRID, julio 5.—AP.—La Sala Sexta del Tribunal Supremo ha acordado que las sesiones nocturnas de la causa por los sucesos del 10 de agosto comiencen a las 6.30 de la tarde.

EL GENERAL SANJURJO REINGRESO EN LA PRISION

SANTANDER, julio 5. (AP)— El general Sanjurjo reingresó esta noche en el penal de Ocaña, después de haber prestado declaración ante el Tribunal.

El ex jefe de la policía hizo el viaje en automóvil hasta esta ciudad, acompañado por gran número de policías y guardias civiles.

CINCO TIFICOS

El jefe de Sanidad del Mariel dió cuenta a la Superioridad padecer de fiebre tifoidea los vecinos Caridad Orta, José Estado, José Antonio Parafita, Ramón Pérez y Froilán Cruz; y de paludismo, Agustín Padrón, Eduvigis Febles y Maximina Marqués.

es bueno SI ES DE — La Casa del Perro
NEPTUNO 38. A-4557.
Artículos finos de Cocodrilo legítimo y Artículos para Perros.

Divagaciones de un español

EL VADEMECUM DEL INFORTUNIO

(Por JOSE AIXALA)

NADA aún! En el infortunio de España, hay un vacío atroz. Es solemne, caótico y desesperante. Desesperante ya, por que a medida del tiempo, pasando horas y días, se decrementa nuestra esperanza y se malogra. La fé decae en el ahinco. Va resultando ya ineficaz, para la vida de aquellos dos heroicos españoles que levantaron el vuelo sobre el campo de Columbia y han dado al espacio el misterio de su desaparición.

La «Fatalidad» ha tendido su incomprensible secreto sobre las alas gloriosas del «Cuatro Vientos», máquina construida con ilusiones patrióticas y ciencia madurada. España segregó, de su delirio expansivo todos los átomos del aeroplano, desde la propela al filo del timón, tal como el gusano de seda labora su capullo, obra tejida con arte sin igual.

Cada tarde, al pasar por cerca del «Country Club», siento un «tic» doloroso al contemplar aquel espacioso campo, verde como la esperanza, y limpio de seres vivientes. Me entristece. No puedo sustraerme al recuerdo de aquella mañana nebulosa en que los decididos Barberán y Collar, dieron su rastrear deslizante; y, elevándose en espiral para ganar altura, pusieron su dirección y su gloria, hacia la tierra de Moctezuma.

Parecía una paloma mensajera que España enviaba a México, enlazando corazones y alentando grandezas de familia. Los de Cuba, soplábamos con las caricias más dilectas de la tierra, para que la Nueva España constatara la voluntad y se desbordase en un arranque de felicidad compartida al unísono. Los de la región continental europea, sentían un placer incomparablemente halagador, al rozar el aparato salido de Tablada, el hálito perdurable, en las cumbres de Maltrata, que dejó jadeante el extremeño conquistador Hernán Cortés, uno de las más grandes figuras de los siglos XV y XVI.

¡Qué secretos del Destino; que hado implacable, ha ocurrido en la ruta?

Los dos pilotos que debieron aterrizar ante la vista del gallardo Popocatépelt, con su penacho nevado y ribetes de azufre, se han perdido en su camino de gloria por algún fenómeno invencible aun. La majestad del éter, es el reino de las nubes nidal de complicaciones eléctricas, de tormentas ocasionales y bravías.

Su recorrido, según el horario de su marcha, se confunde sobre los cielos de Tabasco, cuya llanura parece cuajada de zafiros al beso del sol. Pero es una tentación mortífera su base fangosa por los bajíos del Grijalda y del Usumacinta. ¿Fueron sus pantanos acaso, la mortaja de dos valientes y heroicos mensajeros de la buena voluntad?

Cuba, que vió llegar por los espacios a dos heraldos del valor y de la cultura, convertidos por su irradiante simpatía y hermandad espiritual, en fusión de almas y sentimiento, fueron idolatrados mensajeros dignos de un continuo homenaje, incesante, con delirios de íntima expresión. Siente con nosotros, los españoles, ese punzante esperar, esa inquietud propia del misterio, con todas las sufridas consecuencias de las quimeras, ya en el ocaso de un posible resurgir.

¡Como se les reverenciaba! ¡Como la dicha, se hizo honor y respeto, confianza y devoción! Barberán, de interés confuso al primer golpe de vista, se aduenaba de sus círculos populares, por la ciencia que irradiaba y la modestia natural que lo convertía en exponente de la moderna España. Collar, disciplinado y sonriente, se captó enseguida toda la simpatía tropical, por su juventud aureolada de historias siempre dominantes al buen querer de las gentes. ¡Ah juventud, juventud, tesoro de galanterías! ¿Qué has hecho de nuestros queridos hermanos? ¿Que fué de cada prócer español?

Barberán seducía al escucharle, recabando toda nuestra atención. Quien le oyó decir pocas palabras en público, tan llenas de contenido expresivo, quedó prendado de su talento sereno y profundo. Collar, estrujado, zarandeado y besado por incontenidos impulsos del sentir, fué en su breve estancia, la estampa de una dilecta simpatía, de la buena y selecta que se gasta nuestro público, lleno de noblezas.

Cuando pegados a la sotana del P. Gutiérrez Lanza, confundían sus uniformes con el traje talar y sus almas gozaban momentos felices por la armonía de la ciencia y afinidad de patria; por sus confusiones en compartir momentos de acentuación histórica; sedientos de mejores empresas en cielos de América... yo sentía un máximo placer que era aliento glorioso, esfuerzo en alas al espacio, energía de nuestra raza y canto epopéyico de la historia patria contemporánea.

Y ya lo veis, queridos compatriotas. Una oxidación va venciendo entre dudar y esperar, entre la vida y la muerte, entre el delirio y la realidad implacable hasta hoy.

Estamos como aquellos pescadores que Sorolla pintó, con la vista fija hacia la lejanía de la mar, por si ella les dice en donde quedaron los pedazos de su alma, los seres que tanto amaron, los que fueron su orgullo y su vida, puntales de la suya y esencias de su ser.

En la matinée del Nacional, cantándose **La del Soto del Parral,** el coplero del pueblo intercaló una cuarteta fugaz, inesperada, pero sentida, acerca del destino de nuestros aviadores. Los ojos de mucho público se aguaron. Los pañuelos salieron del bolsillo de los hombres y de las carteras de las damas, para enjugar las perlas que brotaron del corazón, por la incertidumbre de nuestros aviadores que han dejado en nosotros una terrible angustia, por el misterioso desconocimiento de su desventura que es la nuestra, de Cuba y México, de España y de América.

¡Padre nuestros que estás en los cielos...!

M.E.C.D. 2016

JOHN MCGRAW TIENE LISTO A SU CONJUNTO ESTELAR PARA EL GRAN ENCUENTRO DE HOY

HABANA Y. CLUB Y VEDADO TENNIS EN LA REGATA JR. DE REMOS

LORENZO NODARSE Y RANDIN PASAN A LOS CUARTOS FINALES DE OTRO MATCH DE TENNIS

SPORTS DIARIO DE LA MARINA SPORTS

PAGINA DOCE — HABANA, JUEVES, 6 DE JULIO DE 1933 — AÑO CI

Se efectuarán mañana en la piscina del Hotel Nacional las eliminaciones de las justas mixtas de natación

Figurarán en los eventos todas las chicas que actuaron el sábado último y los mejores nadadores locales. Oscar Martínez Conill quiere hacer 2:56 en los 200 metros de pecho

Por DAN

Todo parece perfectamente preparado para la gran fiesta de natación que tendrá lugar mañana y pasado en la piscina del Hotel Nacional, organizada por la Federación Nacional del Sport. Carlos M. Alfonzo, Tití Silverio y Víctor Echevarría, han trabajado con entusiasmo en su organización y puede asegurarse, al llegar a la víspera de los grandes eventos, que las justas resultarán más lucidas que las ofrecidas el sábado pasado, en las que se rompió un gran record de entradas.

Las justas tienen realmente motivo para quedar más brillantes. En ellas no sólo volverán a actuar las simpáticas muchachas que figuraron en el «show» del sábado último, sino que veremos en acción a los mejores nadadores locales que poseen excelentes promedios en sus distancias favoritas.

Oscar Martínez Conill, uno de los fenómenos locales de la natación; Walter Calás, cuyo sensacional adelanto hace que muchos le consideren ya con chance de superar a Luis Alcibar en las distancias cortas; el propio Alcibar, José Castillo, Moisés Hernández, Mosquito de Armas, Azcárate, Bustamante, los Mendoza, Franz Deneche, Felito Suárez Solís y otros ases más figurarán en los distintos eventos combinados, dando a las pruebas un aspecto interesantísimo.

Las muchachas, desde luego, robarán toda la atención del espectáculo, y una vez más tendremos a las manos un chance hermoso de ver a la veloz Olga Luque frente a María Carlota Llanio, y a Luisa Berrayarza compitiendo frente a la Chapman. Las Dopico también serán incluídas en el meet y como número especial tendremos una gran demostración de un cuarteto de señoritas del Miramar que tratarán de romper el record establecido el sábado pasado por las muchachas del Círculo Militar en el relevo de 4 por 50.

Aunque la competencia no dejará más que ganadores individuales, se espera lucha interesante entre los representantes del Círculo Militar, Habana Yacht Club y Miramar. Mañana viernes se efectuarán las eliminaciones y el sábado tendremos las pruebas finales, en las que han de establecerse muy interesantes records.

Los días 13 y 14 del presente mes, como anunciamos ayer, se efectuarán

LAS JUSTAS DE NOVICIOS

las justas anuales que para nadadores novicios organiza la Asociación Cristiana de Jóvenes en su piscina, y se espera que las mismas se vean favorecidas con el concurso de las representaciones del Círculo Militar, Cojímar Nautic Club, Habana Yacht, y la Progresiva de Cárdenas. Perico Miranda está combinando un magnífico programa para estas justas y ayer nos manifestó animado que esperaba un buen contingente de atletas en cada evento. Las inscripciones, como hemos dicho varias veces, vencerán el próximo día 11.

Resultado de los juegos de ayer

LIGA NACIONAL

Pittsburgh 7; San Luis 6.
Chicago 5; Cincinnati 2.

LIGA AMERICANA

Filadelfia 4; Boston 2.
Chicago 10; Cleveland 6.
Detroit 9; San Luis 4.

ESTADO DE LOS CLUBS

LIGA NACIONAL

	G.	P.	Ave.
New York	44	27	.620
San Luis	40	34	.541
Pittsburgh	39	35	527
Chicago	39	38	.506
Boston	37	38	.493
Brooklyn	33	38	.465
Cincinnati	33	43	.434
Filadelfia	31	43	.419
Totales	296	296	

LIGA AMERICANA

	G.	P.	Ave.
Washington	47	25	.653
New York	45	28	.616
Filadelfia	37	36	.507
Chicago	36	38	.486
Cleveland	37	40	.481
Detroit	36	39	.480
Boston	31	42	.425
San Luis	29	50	.367
Totales	298	298	

PASAN RANDIN Y NODARSE A LOS CUARTO FINALES

También Mangin, favorito del torneo de New Jersey, se anotó un fácil triunfo

MONTCLAIR, N. J., julio 5 (AP)—Lorenzo Nodarse, joven player cubano de la Copa Davis, adelantó a los semifinales en el campeonato de tennis de New Jersey, mientras George Mangin, campeón bajo techo y sembrado en el número 1, iniciaba un poco tardíamente su juego alcanzando al field.

Nodarse derrotó a Anton Von Berm muth, de New York, ganador del torneo de New Jersey, en 1923, en tres sets, seis por dos, cuatro por seis y seis por dos. Mangin ganó por default sobre Conway Hoffman, de Montclairm, seis por cero y seis por una y llegó a los cuartos finales con un triunfo de seis por uno, y seis por tres sobre William Thompson, de Brooklyn.

Herbert L. Bowman, de Nueva York, sembrado segundo y Arturo Randín, compañero de Nodarse, también se unieron a otros tres que llegaron a los cuartos finales.

Bowman venció a Paul Hadley, de Leonia, seis por cero y seis por uno y Randín le ganó a Paul Hicks, de Nueva York, seis por dos y siete por cinco.

Si un infielder le tira su guante a una bola bateada, el hitter tendrá derecho a tres bases, aun cuando el guante no detenga el curso de la bola. La regla 47 habla algo de esto.

CHOCOLATE DEBUTARA EN ESPAÑA PELEANDO CONTRA EL FRANCES NICK BENSA

MADRID, julio 5. (AP.)—Kid Chocolate, de Cuba, se enfrentará con el francés Nicholas Bensa, a 10 rounds, en Madrid, el día 15 de julio, en la Plaza de Toros de Madrid.

La prensa de Madrid critica a Chocolate por hacer su debut contra un francés, teniendo tantos boxers españoles contra quien pelear.

ESTA TARDE, EN COMISKEY PARK, LA GRAN BATALLA ENTRE LOS DOS TEAMS DE ESTRELLAS DE LAS LIGAS MAYORES

Hallahan y Crowder parecen los pitchers probables para dar comienzo al juego. La Liga Nacional tiene dos grupos listos para su outfield. Se esperan 40,000 fanáticos al game

Por PAUL MICKELSON

CHICAGO, julio 5. (AP.) Los sueños del baseball se convertirán en realidad mañana.

Allá, en Comiskey Park, escenario de muchos de los más grandes triunfos y de las más grandes tragedias del baseball, el mayor conjunto de sluggers reunido jamás, desempacarán sus bates poderosos para un bombardeo vespertino que tal vez dilucide para siempre al eterna cuestión de la superioridad de la Liga Nacional o de la Americana.

Dieciocho estrellas, seleccionadas en cada posición, representarán a cada liga mayor en el juego-sueño que puede convertirse en una pesadilla para los pitchers o para los sluggers. Dirigiendo a las fuerzas baseboleras estarán el fiero Mc Graw, salido de su retiro y el astuto Connie Mack, uno de los cerebros más grandes que ha conocido el baseball.

Cuarenta mil fanáticos tienen ante sí la perspectiva de un día claro, fresco, para la gran batalla, que cocomenzará a las 12.30 hora del centro de los Estados Unidos.

Al acercarse la «hora cero» para la gran batalla entre sluggers de la Americana como Babe Ruth, Lou Gehrig, Al Simmons, Jimmy Foxx y Joe Cronin y de la Nacional como Chuck Klein, Paul Waner, Frankie Frisch y Lefty O-Doul, nada hay en definitiva sobre los line ups, excepto que las antes mencionandas fuerzas entrarán en acción. Las selecciones de pitchers tienen a todo el mundo haciendo cálculos, pero por el momento, los más probables parecen Bill Hallahann, de los Cardenales y el General Alvin Crowder de los Senadores

Carl Hubbell, el gran nzurdo de los Gigantes, parece dudoso que en tre en juego. El manager Terry no es muy partidario de iniciar la batalla con su as, después de los 18 innings pitcheados contra los Cardenales el domingo y además, los Gigantes necesitan todas las victorias que les pueda dar su pitcher, en la lucha por el pennant de la Liga Nacional. Larry Schumacher y Lonnie Warneke están listos para entrar en acción al igual que Lefty Gómez y Oral Hildebrand, de la Americana.

La Liga Nacional tiene dos conjuntos de outfielders, zurdos y derechos listos para el match. Los bateadores zurdos son Chuck Klein, Paul Warner y Lefty O-Doul, con Chick Hafey, Pepper Martin y Biff Berger como derechos. El infield presenta de los dos bandos. En el outfield de la Liga Americana hay dos bateadores derechos, Al Simmons y Ben Chapman y zurdos tiene a Earl Averill, Sam West y Babe Ruth. Gehrig, Gehringer y Fickey son los infielders zurdos de la Americana.

Los dos managers, junto con los presidentes de las Ligas Harridge y Heydler, se muestran excitados, pero confiados sobre el juego.

«Creemos que vamos a ganar, pero nadie puede asegurar lo que pasará en un juego como este», dicen al unísono.

LOS LINE UPS DE HOY

LIGA AMERICANA Players, posición	Ave	LIGA NACIONAL Players, posición	Ave
Benyy Chapman, lfet fielder	331	Dick Bartell, short stop	296
Charles Gehringer, 2da. base	290	Lefty O-Doul, left fielder	271
Babe Ruth, right fielder	305	Bill Terry, primera base	299
Lou Gehrig, primera base	337	Paul Waner, center fielder	274
Al Simmons, center fielder	372	Chuck Klein, right fielder	363
Joe Cronin, short stop	365	Frankie Frisch, 2da. base	308
Jimmy Foxx, tercera base	320	Pie Traynor, 3ra. base	308
Billy Dickey, catcher	318	Gabby Hartentt, catcher	307
Lefty Grove, pitcher		Carl Hubbel, pitcher	
Vernon Gómez, pitcher		Harold Schumacher, pitcher	
Wesley Ferrell, pitcher		Wild Bill Hallahan, pitcher	
Manager: Connie Mack		Manager: John McGraw.	

LOS FENOMENOS DEL JAI-ALAI PELOTEARON MUY MAL AYER

Se despidieron ganando Irigoyen y Areitio.

HOY DESPEDIDA DE OCHOA-AREITIO VS. CELAYA-IBARLUCEA

Miércoles elegantorum. Y de contra de despedida: la despedida te doy, pálida y descolorida, que dice un cuco cantar de mi tierra; despedida de cuatro fenómenos que actuaron durante toda la temporada de invierno abollando las tres paredes de nuestra amada casa de Orates se celebran las fiestas alegres del gran jai-alai.

Se despedían tan rubios y corteses, como el sol, cuando besa los pies del cielo para tumbarse a dormir, los grandes pelotaris Maguregui, el hombre-andamio, que tan pronto está en el andamio, como se derrumba con todo y andamio de cabeza; Fernando Irigoyen, a quien como artista le basta con ser tocayo mío, que no tengo tocayo malo ni en broma; Argoitia, que dicen las malas lenguas de los gargantuas que vende vino de lo bueno allá por los madriles republicanos libres, ahora y antes cortesano y limpiabotas de la cortesana idiota y Areitio que si no es chino, porque además de la mirada china, tiene un juego que ni la rifa chi chinfá con para acabar con todo el celeste imperio y con todos los mandarines que allí imperan.

Y como a tales señores, tales honores, pues anoche a darles la despedida te doy y deciries lo «hasta el valle de Josefá» fuímos todos los de la gente del bronce y de la bronca. Fueron también todos los sabios catedráticos, todos los del tendido y todos, mejor dicho todas las de los palcos, que estaban que arrollaban, metidas en unos fluses de moda, último grito, dejando ver lo ebúrneo de lo trigueño y el mármol y el porfido de lo blanco y lo rosado. Como para tirarse desde el palco a la cancha con la tette para abajo.

Antes la muerte que faltaran los incondicionales Yeyo, con el flus blanco, taco y muy retaco, Pelayo, con su camisa de fuera; pero muy elegante y el heroico lechero, con todo y su botija nueva, que ayer estrenaba con motivo del acontecimiento de la despedida. De manera que se completó el lleno solemne y flotó en las inmensidades de la luz toda la alegría infinita que anima, preside y decora esta clase de espectáculos.

Cuando penetramos y pernoctamos en nuestras canchas respectivas tenemos dos de botella, pues advertimos una bronquita de las grandes; los gargantuas, se la dedicaban a los blancos Millán y Solá, sencillamente, por que salieron en un estado comatoso a jugar a la pelota y cuando no dieron ni una, la que dieron, la rompieron con un paragüazo de lo más ignominioso e indecoroso que hemos oído y visto, dos locos jugando a la pelota en cambio los aplausos eran para Aguiar y Para Escarza,, porque les ganaron sin sudar la camisa y los dejaron en diez. Algo así como para soltar el drama de la carcajada. Una hecatombe. Boletos a tres pesos sesenta centavos. Se lleva la primera quiniela sencilla Solá, que pagó con 2.80 y la combinada; Solá y Martín, que pagaron con 16 pesos Nada, no pudimos arrimarnos al toro. Cosas del miedo.

Ya estaban paseando sus prestigios por la cancha los que se despedían atenta y cortésmente, peloteando el último fenomenal, que para decirnos adiós, les casó Emilio Eguiluz, de blanco, Argoitia y Maguregui y azul Irigoyen y Aereitio. Antes de que comenzaran lanzamos un viva a lo blanco y un hurra, a los azules y a otra cosa que produzca más. Al peloteo. Pelotean bravo y uniforme, pero sin fenómeno: hay dos tandas la blanca y la azul, con un empate en los diez que nos pareció el cañonazo, de las nueve. Palmas. Y después nada más emocional. Los dos azules, Irigoyen con un celo en la entrada y Areitio con una pegada que ni la cola de los carpinteros ni la cola de los pianos, dominaron por siempre jamás, con todo y ámén adquirieron la ventaja de diez grados sobre cero azul; ventaja que los dos blancos trataron de desquitar, apretando los tornillos, sin conseguir más que una decorosa defensa, ya que se quedaban en 27 cuando los blancos se lo llevaban para meterlo en la maleta de viaje. Se despidieron bastante cortésmente. Boletos a 3.60. Boletos de la segunda quiniela de Argoitia a 2.80 y la de Argoitia y Ugalde a 20 pesos.

Y cierra el miércoles elegantorum, con la pelea final, entre los blancos Ugalde y Llano y los azules, Ferrer e Ibarra. Dos rachas blanca y azul, primer en la chulería de ocho, que continuá en chulería en once y doce hay 2 tandas que duran más q. un invierno ruso; la de los blancos y la de los azules, con tremenda aproximación de 25 por 26 y 27 por 28. Gran alarma. Pero llegó el extinguidor y se acabó aquello; lo ganaron los blancos. Ibarra estupendo. Ferrer poco, los dos blancos bien, muy bien. Boletos a 3.60

F. RIVERO

FRONTON JAI—ALAI

Programa oficial para la función del jueves 6 de julio a las ocho y cuarto

Primer partido a 20 tantos, Aguiar y Solá, blancos; contra Juanito y Goyo. Azules a sacar los primeros del cuadro 10 y los segundos del 9.

Primera quiniela a 6 tantos. Martín; Juanito; Morales, Barrios; Iturrino y Solá.

Segundo Partido a 30 tantos. Ochoa y Areitio, blancos, contra Celaya e Ibarlucea, azules, a sacar ambos del cuadro 10.

Segunda quiniela a 6 tantos, Andrés Mina; Vallejo, Celaya, Ochoa y Creus.

Tercer Partido a 30 tantos. Andrés y Vallejo, blancos, contra Mina y Mir azules. A sacar los primeros del cuadro 10 y los segundos del 9 1-2.

TRIUNFO ANOCHE EL ATLETICO EN BASKET: 48x23

Los players de Guanabacoa derrotaron a la Juventud Atlética y empatan en el primer lugar

Anoche los ahijados de Elisa Sánchez Agramonte sorprendieron agradablemente derrotando de manera decisiva al quinteto de la Juventud Atlética Viboreña y empatando en el primer lugar del campeonato juvenil en su zona de la Habana. Los chiquillos del Atlético venían ayer con la vista muy clara y encestaron una sucesión de canastas desde todos los ángulos que desconcertó completamente a los viboreños. No fué posible que se contuviera a los de Guanabacoa en su verdadero desbordamiento sobre el aro enemigo. Cuquito Fernández, Tellería, Rogelio Valladares llevaron la voz cantante en la ofensiva, apuntándose brillantes goals después de burlar la vigilancia del «guard» enemigo. También se destacó mucho en la defensa Rolando Agramonte, que impidió los mejores impulsos de los forward viboreños.

El encuentro finalizó con un score de 48 por 23 y fué presenciado por una gran concurrencia.

En el primer turno del programa se le acredita un triunfo a La Cotorra sobre los Católicos, al no presentarse este último equipo.

J. A. Viboreña	23
A. Guanabacoa	48

MICKEY WALKER Y LOU BROULLARD PELEARAN HOY EN BOSTON GARDEN

BOSTON, julio 5. (AP.)—La batalla de los bulldogs, mañana por la noche a diez rounds, entre Mickey Walker y Lou Brouillard, promete hoy dar al Boston Garden su más grande y más provechosa entrada en varias temporadas.

La venta adelantada de tickets, que disminuyó un poco hoy a causa de la cien una entrada total de 15.000 por lluvia, hace que los oficiales anuncien sonas con un reultado de 30.000 pesos.

Walker, considerado el último de los grandes boxers, ha venido peleando por espacio de dieciséis años, en contra de heavyweights en años recientes y su gran experiencia y mayor habilidad de punching le hacen ligero favorito sobre el muchacho de Worcester, que también es ex campeón welter.

En el match estelar del sábado en Arena Cerveza Cristal aparecerán Lucio Morejón y Herrera a 10 rnds.

Será un combate entre dos pesos completos ligeros que mucho ha de agradar a la afición habanera. Criso Pérez contra el ex soldado Molina en el semifinal del programa

John Herrera, después de Conrado Conde, Conguito y «Baby Face», Quintana, es la más grande atracción que puede ofrecerse en un ring local. Lo difícil resultaba buscarle un contrario que dado su estilo de combate pudiera darle una pelea fuerte y emotiva durante muchos rounds.

Los promotores del stadium Cerveza Cristal, que no descansan en lo que a brindarle a la afición local buenos combates se refiere, estuvieron pensando mucho antes de seleccionar un contrario y después de visitar los distintos trainings camps de la capital escogieron como el más capacitado, como el único que podría ofrecerle batalla titánica a John Herrera durante diez rounds, a Lucio Morejón, el boxeador middle que arancó las ilusiones de victoria de uno de los «pinos nuevos» más notables que se han presentado últimamente, nos referimos a pepe el Herrero.

Lucio Morejón, por esas cosas del destino, tendrá que hacerle frente a otro boxeador de Firpo y si lo vence, entonces será el desratizador de la cuadra La Amistad y sus acciones boxísticas subirán muchos puntos, ya que no debemos olvidar que Herrera venció a Goyito Rico, en match por el campeonato peso completo de Cuba.

Todos aquellos fanáticos que lo desearen pueden asistir a observar a Lucio Morejón en sus «trainings» Si lo hacen verán el porqué fué seleccionado por Aramís y Parga para aparecer en el «main bout» de un importante programa que se ofrecerá el sábado próximo en la Bombonera» de Alvarez Rius, la Arena Cerveza Cristal.

En los otros bouts, aparecerán muy populares boxeadores también.

Los precios están al alcance de todas las fortunas, costando las gradas solamente 50 centavos.

LAS TRIPULACIONES DEL HABANA Y. CLUB Y VEDADO TENNIS SE HALLAN LISTAS PARA LAS REGATAS JUNIORS EL DOMINGO 9

Ambos crews demuestran gran vitamina al deslizar sus shells sobre la tranquila superficie del río Almendares. El último de los remeros de la familia Morales, «Pillo», estroqueará

(Por Guillermo PI)

Dos tripulaciones van a competir el próximo domingo por el Campeonato de remos junior de Cuba en aguas del Reparto Miramar. Son éstas las del Habana Yacht Club (Ases del Músculo) y Vedado Tennis (Marqueses). En la tarde de ayer presencié el training de estas canoas y noté bastante entusiasmo entre los jóvenes bogadores de ambas sociedades.

Julito Argüelles es el que se ha echado encima la tarea de enseñar a los novatos del Yacht Club, mientras Angel Aixalá, el entusiasta presidente del Vedado Tennis, tiene a su vez la misión de adiestrar los remeros, los aspirantes a serlo, del Vedado. Ambos coachers salieron en lanchas río afuera siguiendo al lado de las canoas, dando instrucciones con sus bocinas a los remeros. Y los shells se deslizaban al rítmico golpe del remo sobre la tersa superficie del Almendares dando la impresión de que el domingo habrá una reñida competencia.

El crew de los Ases del Músculo estará integrado por los siguientes rowers:

Timonel, Juan Roca; stroke, Pedro Morales; número 3, Carlos Rodríguez; número 2, Rafael Torricella; número 1, Gastón Arellano.

TRIPULACION DEL VEDADO TENNIS

Timonel, C. Finlay; stroke, Jesús Heros; número 3, R. Estrada; número 2, E. Fernández; número 1, I. M. Dussac.

La distancia a recorrer será la de 1,500 metros estando situada la meta frente a la Avenida Ramón Mendoza en el ya mencionado Reparto Miramar. La hora de salida se encuentra señalada para las 8 y 30 de la mañana del próximo domingo día 9 de julio.

La última regata de juniors fué celebrada en aguas del Malecón el año 1931, pues en el 1932 no llegó a efectuarse. Esa última regata fué ganada por el Habana Yacht Club que es el club que más regatas ha ganado de la categoría junior.

Los Ases del Músculo son los primeros que aparecen venciendo al iniciarse estas competencias el año 1922 en aguas del Reparto Miramar donde se han de celebrar las próximas. La tripulación vencedora de ese año la componían los siguientes remeros:

Timonel, M. G. Valle; stroke, Cuco Morales; número 3, Carlos Morales; número 2, Fuello; número 1, July Sanguily.

El record de la distancia de 1,500 metros lo tienen los Ases del Músculo en regatas juniors, record que fué establecido el año 1927 frente al Malecón, siendo el tiempo invertido de 4 minutos 52 segundos. Esa canoa la tripulaban los remeros que siguen:

Timonel, Fillo Jiménez; stroke, Rábano; número 3, J. Deschapelle; número 2, Alfredo Marurí; número 1, Caro.

A continuación damos los ganadores desde que se establecieron estas regatas juniors de remos:

Club ganador	Año
Habana Yacht Club	1922
Habana Yacht Club	1923
Club de la Policía	1924
Habana Yacht Club	1925
Vedado Tennis Club	1926
Habana Yacht Club	1927
Vedado Tennis Club	1928
Universidad Habana	1929
Habana Yacht Club	1930
Habana Yacht Club	1931
No se efectuaron	1932

Como puede apreciarse en esta lista, los remeros del Habana Yacht Club han batido muy duro el cobre en las competencias juniors al ganar seis regatas de diez celebradas, lo que quiere decir que poseen una atracción especial en estas competencias. La primera copa fueron también ellos los primeros en ganarla, lo que ocurrió en el año 1925, el trofeo que ofrece la Unión Atlética de Amateurs para estos casos.

Esta tarde a las cinco en punto se reunirán los delegados de los clubs contendientes en las oficinas de la Unión Atlética para tratar del nombramiento de Jueces y demás oficiales que deben actuar en las regatas del domingo. Esta mañana hizo meta la canoa del Yacht y la próxima y última la ha de hacer en la mañana del viernes. Lo mismo la del Vedado Tennis, demostrando hasta el presente las dos tripulaciones encontrarse en las mejores condiciones.

En la tarde de ayer saludamos al señor Charles Morales que se encontraba a bordo de la lancha motor del Yacht siguiendo el training de la canoa donde su hijo «Pillín», el último remero de la familia Morales, se mostraba con gran cantidad de vitamina «jalando» mucha agua para hacer que triunfen las sedas yatistas en su momento oportuno. Con Charles Morales estaban Julito Argüelles ocupado en el training de los remeros y asistido por Gonzalo Alvarado como assistant manager. Y en la casa de botes del Yacht vimos trabajando afanosamente en el Star Class «Coco» a Eddy Posso Jr. y Allan Collazo; estaban calafateando el barco para las regatas del domingo, las últimas por el Campeonato de la Flota de la Habana que se han de celebrar en aguas del Miramar Yacht Club.

GENERES DE Gallo

EL CIGARRO "CUMBRE"

LICENCIA A-7142

N. GELATS y Cía.

Habana. BANQUEROS Aguiar 106-108

Vendemos cheques de Viajeros
Pagaderos en todas partes del mundo
y Cartas de Crédito Circulares
en las mejores condiciones.

"SECCION DE CAJA DE AHORROS"

Recibimos Depósitos en esta Sección Pagando el 2½ por 100 Anual. Todas estas operaciones pueden efectuarse también por Correo.

M.E.C.D. 2016

ESTRELLAS DE LA LIGA AMERICANA QUE COMPETIRAN HOY DIRIGIDAS POR CONNIE MACK

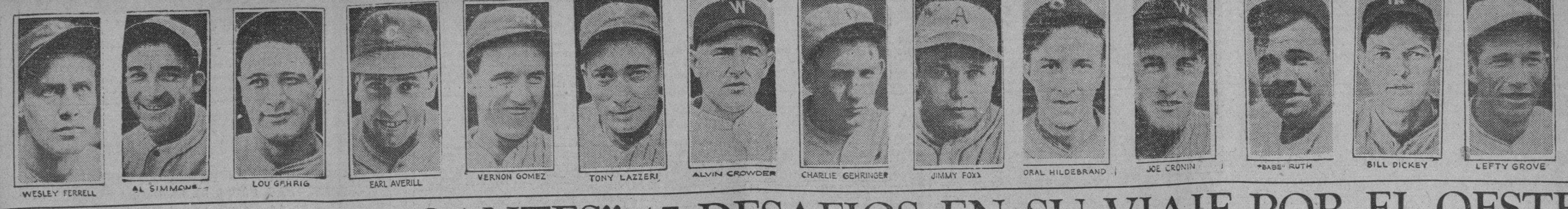

WESLEY FERRELL — AL SIMMONS — LOU GEHRIG — EARL AVERILL — VERNON GOMEZ — TONY LAZZERI — ALVIN CROWDER — CHARLIE GEHRINGER — JIMMY FOXX — ORAL HILDEBRAND — JOE CRONIN — "BABE" RUTH — BILL DICKEY — LEFTY GROVE

JUGARAN LOS "GIGANTES" 17 DESAFIOS EN SU VIAJE POR EL OESTE

ELLSWORTH VINES Y JACK CRAWFORD EN LOS FINALES SINGLES DE TENNIS DE WIMBLEDON

DESDE EL Bull Pen
Por GALI

—Una estrella que surge.
—Difícil tournée de Terry.

Los New York Yankees están metidos completamente en el hoyo y con pocas probabilidades de colocarse nuevamente en el «lead», habida cuenta que la máquina washigtoniana está funcionando a todo escape con sus seis cilindros abiertos, pero el team tiene el consuelo de haber descubierto un gran player en este momento de adversidad. Se trata de un muchacho que fué enviado al line up en lugar de Earl Combs, sólo para dar un pequeño descanso al «Lord de Kentucky» y está jugando tan brillantemente que Joe McCarthy no se atreve a quitarle del team. El kid es Freddie Walked, que juega el centerfield, tirando y bateando a la derecha.

Las demostraciones que ha ofrecido Walker desde que fué introducido en el line up del club hace cuatro semanas justas han sido tan convincentes, que nadie se atreve a recomendar la vuelta de Earl Combs, y eso que Earl, siendo una de las maravillas de la Liga Americana, debe estar en juego todos los días.

Walker ha probado ser demasiado bueno para permanecer en el interior del dougout. Su hitting es consistente y sus batazos alcanzan siempre muy buen metraje. Hace poco, durante la invasión de los Yankees por el Oeste, conectó un batazo en Sportman's Park, San Luis, que sólo Ruth y Foxx han podido superar. Y en Comiskey Park se llevó en claro las cercas del right field que están lo suficientemente lejos del home plate para asegurar que los jonrones de «liga menor» no tienen cabida allí.

Walker es rápido, tiene un brazo poderoso y dicen los críticos que fildea tanto como Benny Chapman, que es una de las revelaciones de la temporada. Nadie debe esperar que Fred luzca ya a la misma altura de Combs, desde luego. Earle es un maestro de los outfielders y son pocos los que pueden superarle. Pero, el muchacho tiene madera y ayudado por el juego diario ha de convertirse en una de las luminarias del game, capaz de hacerse cargo del puesto de Ruth cuando el Babe se retire definitivamente del escenario.

El que no se consuela es porque no quiere y Fred Walker es el consuelo actual de los Yankees.

* * *

Con cinco juegos de ventaja sobre sus rivales más cercanos, cualquier novena podría considerarse asegurada en el primer lugar de la Liga Nacional, sin embargo, los New York Gigantes se ven ahora ante la prueba más difícil de toda la season, teniendo necesidad de todas sus fuerzas y de una buena colección de aceptables «breaks» para salir airosos de ella y demostrar que luchan con efectivo derecho al pennant de 1933.

Mañana se inicia la nueva caminata de los Gigantes por el Oeste donde han de jugarse 17 encuentros y el team necesitará de una suerte mayor a la que experimentó en su última tournée para mantenerse en la delantera de la Liga.

Los Gigantes juegan bien en sus terrenos, pero cada vez que salen «al campo» experimentan múltiples y difíciles complicaciones. La última vez perdieron infinidad de games, incluyendo una serie completa en San Luis, y nadie sabe cómo saldrán librados de ésta. Por lo pronto, ya fueron derrotados dos veces en Boston, y eso es señal de mal agüero.

Los Giants jugarán cuatro matches en Chicago, cuatro en San Luis, cuatro en Cincinnati y cinco en Pittsburgh, correspondiendo uno de éstos a los que había suspendidos por lluvia de la anterior excursión.

En este viaje Terry está mejor equipado en reservas y tiene a sus pitchers en mejor forma, pero nadie sabe cómo le saldrá. Hubbell, Schumacher, Fitzsimmons y Parmelee se repartirán los honores de todos los desafíos. Lefty Clark será enviado a la loma con descanso de seis días y todavía le quedan Bell, Luque, Spencer y Salveson para los casos de emergencia.

Para el ataque están Ott, O-Doul, Davis, Terry y Vergez, que es uno de los que mejor se han comportado en el team en los últimos tiempos, y en los pinches actuarán Ryan y Critz, que tiene rara especialidad para conectar sus hits cuando más falta hacen.

La excursión es peligrosa, sin embargo, y los Gigantes tendrán que poner en juego todos sus recursos para evitar que este segundo paseíto del año por los terrenos del Oeste les resulte demasiado amargo.

Es muy difícil comparar los pitchers de una liga con los de otra, debido a que trabajan frente a distintos bateadores, pero el orden indicado en la lista que nos envían es: Grove, Hubbell, Gomez, Farrell y Hildebrand.

Los Gigantes han terminado últimos tres veces en su historia. En 1900, 1902 y en 1915. Los Yankees sólo han terminado en ese puesto dos veces en 190● y en 1908. Hubbell es superior a Gomez. Vergez es mejor que Sewell.

Bud Tinning se anotó su quinto triunfo seguido

Desde el primer inning los Cubs aseguraron anotándoles a los Reds cuatro carreras

CHICAGO, julio 5.—AP.—Un gran primer inning, durante el cual anotaron cuatro carreras, tres de ellas cuando el manager Char Grim se dobló con las bases llenas, proporcionó a Lyle (Bud) Tinning y a los Cubs una victoria de 5 por 3 sobre los Reds de Cincinnati. Ha sido la quinta victoria consecutiva, comenzando los juegos, para Tinnings y dió al Chicago la serie, dos por uno.

Los Reds encabezados por Chick Hfey, que conectó su segundo homer en dos juegos, superaron en hitting a los Cubs, 10 por 7, pero Tinning se vió en el hoyo sólo en una entrada, cuando los Rojos ligaron cuatro de sus hits para anotar dos de sus carreras.

CINCINNATI

	V.	C.	H.	O.	A.	E.
Adams, ss	5	0	1	2	2	0
Grantham, 2b	3	1	1	4	4	2
Hafey, cf	4	2	2	1	0	0
Bottomley, 1b	4	0	1	10	1	0
Rice, rf	4	0	2	1	0	0
High, 3b	3	0	0	1	1	0
Moore, lf	4	0	1	2	0	0
Hemsley, c	2	0	0	1	2	0
Manion, c	1	0	0	2	1	0
Lucas (1)	1	0	0	0	0	0
Derringer, p	0	0	0	0	0	0
Johnson, p	2	0	0	0	0	0
Morrissey, (2)	1	0	1	0	0	0
Frey, p	0	0	0	0	0	0
Lombardi (3)	1	0	1	0	0	0
Totales	35	3	10	24	11	2

(1) Bateó por Manion en el 9o.
(2) Bateó por Johnson en el 7o.
(3) Bateó por Frey en el 9o.

CHICAGO

	V.	C.	H.	O.	A.	E.
English, 3b	4	0	0	2	6	0
W. Herman, 2b	4	0	1	1	5	1
Mosolf, lf	4	1	1	3	0	0
F. Herman, rf	2	1	0	1	0	0
Demaree, cf	4	1	2	3	0	0
Hartnett, c	3	1	1	3	0	0
Grimm, 1b	4	0	1	11	0	0
Jurges, ss	3	1	1	3	1	0
Tinning, p	2	0	0	0	1	0
Totales	30	5	7	27	13	1

Anotación por entradas:

Cincinnati . . . . 100 002 000—3
Chicago . . . . . 400 100 00x—5

Sumario:

Empujadores: Hafey 2, Rice, W. Herman, Demaree, Grimm 3. Two base hits: Grantham, Hafey, Mosolf, Demaree, Grimm. Home run: Hafey. Sacrifices: High, Tinning. Double plays: English a Grimm 2. Quedados en bases: Cincinnati 7, Chicago 5. Bases por bolas: Derringer 2, Frey 1, Tinning 1. Ponchados: Johnson 2, Tinning 2. Hits: a Derringer 2 en 1; Johnson 5 en 5; Frey 0 en 2. Pitcher perdedor: Derringer. Umpires: Reardon y Rigler.

GASTAÑAGA LE GANO POR KNOCK OUT, EN 6 ROUNDS, A KENNEDY

NUEVA YORK, julio 5 —(AP.)— Isidoro Gastañaga, heavy weight español, noqueó esta noche a Les Kennedy, de Long Beach, California, en el sexto round de su pelea anunciada a diez. Gastañaga pesó 191 libras y Kennedy, un sparring partner de Primo Carnera, 192.

El californiano difícilmente pasó el primer round, cuando cayó dos veces por el conteo de nueve. Logró mantenerse en pie y capear la tormenta para salir a boxear mejor que su contrario en los dos rounds siguientes, cortando los ojos de Gastañaga.

Gastañaga se soltó en el cuarto y castigó a Kennedy bravamente hasta que, con la boca cortada y un ojo medio cerrado, fué fácil blanco de un derechazo a la quijada por el español.

Miss Jacobs y su compañero australiano, fueron eliminados en las competencias de doubles mixtos por R. Miki del Japón y Dorohty Round, de Inglaterra 6-1 1-6, 6-2.

Ross Bush, miembro del Sunset High School de Dallas, Texas., rompió recientemente el record de Ted Meredith de la media milla estableciendo un tiempo de 1.54 minutos.

En un inning grande ganan los White Sox

Anotaron siete carreras con seis hits para derrotar al Cleveland con score de 10x6

CLEVELAND, julio 5.—AP.—Los Sox de Chicago se abrieron paso hasta el cuarto lugar de la Liga Americana a expensas del Cleveland, con una victoria de 10 por 6, obtenido por medio de un solo inning grande.

Convirtieron seis hits en siete carreras durante el sexto acto, sacando a Mel Harder pitcher que comenzó y a Sarge Connally del box.

Chad Kimsey comenzó por los Sox pero también fué sacado en el primero, con un ataque de tres carreras. Urban Faber entró por un inning y fué reemplazado por Paul Gregory, que duró otra entrada. Al fin Ted Lyons terminó el juego y recibió crédito por la victoria.

CHICAGO

	V.	C.	H.	O.	A.	E.
Swanson, rf	4	1	1	0	0	0
Haas, cf	4	1	1	5	0	0
Sullivan, 1b	4	1	1	12	1	0
Simmons, lf	5	2	2	2	0	0
Appling, ss	5	1	1	1	3	0
Dykes, 3b	5	2	2	2	1	0
Hayes, 2b	3	1	0	2	5	0
Grube, c	2	1	1	2	0	0
Kimsey, p	0	0	0	0	0	0
Faber, p	1	0	0	0	1	0
Kress (1)	1	0	0	0	0	0
Gregory, p	0	0	0	0	0	0
Webb (2)	0	0	0	0	0	0
Lyons, p	1	0	0	1	1	0
Totales	35	10	9	27	12	0

(1) Bateó por Faber en el 5o.
(2) Bateó por Gregory en el 6o.

CLEVELAND

	V.	C.	H.	O.	A.	E.
Galatzer, 1b	5	1	1	12	2	0
Porter, rf	4	1	3	2	0	0
Averill, cf	3	1	0	2	0	0
Vosmik, lf	4	1	2	2	0	0
Kamm, 3b	4	0	2	2	1	0
Cissell, 2b	5	0	1	2	6	0
Myatt, c	2	1	0	3	0	0
Knickerbocker, ss	4	0	0	2	2	2
Harder, p	2	0	0	0	2	0
Connally, p	0	0	0	0	0	0
Pearson, p	2	1	1	0	0	0
Totales	35	6	10	27	13	2

Anotación por entradas:

Chicago . . . . . 010 007 200—10
Cleveland . . . . 301 002 000— 6

Sumario:

Empujadores: Swanson, Haas, Sullivan, Simmons 2, Dykes 2, Grube 2, Porter 2, Vosmik 2, Kamm, Cissell. Two base hits: Simmons, Grube, Vosmik. Three base hits: Porter. Bases robadas: Porter, Dykes. Sacrifices: Hayes. Double plays: Appling, Hayes y Sullivan; Galatzer (sin asistencia); Knickerbocker, Cissell y Galatzer; Dykes y Hayes. Quedados en bases: Chicago 6, Cleveland 9. Bases por bolas: Kimsey 2, Gregory 2, Lyons 3, Harder 3, Connally 2, Pearson 2. Ponchados: Faber 1, Gregory 1, Harder 2. Hits: a Kimsey 3 en 0; Faber 3 en 4; Gregory 1 en 1; Lyons 3 en 4; Harder 6 en 5-1|3; Connally 1 en 0; Pearson 2 en 3-2|3. Pitcher ganador: Lyons. Pitcher perdedor: Harder. Umpires: Van Graflan, Hildebrand y Owens.

Finalizaron los Piratas con un rush para ganar

Después de verse con cinco carreras de desventaja, se fueron al frente en el 7o.

PITTSBURGH, julio 5.—AP.—Superando una desventaja de cinco carreras, los Piratas del Pittsburgh se soltaron en un ataque salvaje en el quinto y séptimo innings para derrotar a los Cardelanes del St. Louis 7 por 6 y colocarse a un juego del segundo lugar.

Pepper Martin conectó cinco de los 12 hits de los Cardenales para tener un día perfecto al bat, incluyendo entre sus indiscutibles cuatro singles y un double.

ST. LOUIS

	V.	C.	H.	O.	A.	E.
Martin, 3b	5	4	5	1	1	0
Frisch, 2b	5	1	3	5	0	0
Orsatti, cf	3	0	1	2	0	0
Collins, 1b	3	0	1	6	1	0
Medwick, lf	5	0	1	1	0	0
Watkins, rf	2	0	1	3	0	0
Hornsby (1)	1	0	0	0	0	0
Wilson, c	4	0	0	4	1	0
Durocher, ss	3	1	0	2	3	1
Allen (2)	1	0	0	0	0	0
Walker, p	1	0	0	0	3	0
Johnson, p	0	0	0	0	2	0
Crawford (3)	1	0	0	0	0	0
Mooney, p	0	0	0	0	0	0
Carleton, p	0	0	0	0	0	0
Totales	35	6	12	24	11	1

(1) Bateó por Johnson en el 8o.
(2) Bateó por Watkins en el 9o.
(3) Bateó por Durocher en el 9o.

PITTSBURGH

	V.	C.	H.	O.	A.	E.
L. Waner, lf	5	1	2	2	0	0
Lindstrom, cf	5	0	3	3	0	0
P. Waner, rf	3	1	1	1	0	0
Traynor, 3b	4	1	0	2	4	0
Vaughan, ss	5	1	1	1	4	0
Suhr, 1b	3	1	2	8	1	0
Piet, 2b	3	1	2	5	2	0
Picinich, c	4	0	2	5	1	0
Meine, p	1	0	0	0	0	0
Smith, p	0	0	0	0	0	0
Thevenow, (1)	1	1	1	0	0	0
Hoyt, p	2	0	0	0	1	0
French, p	0	0	0	0	1	0
Totales	36	7	14	27	14	0

(1) Bateó por Smith en el 9o.

St. Louis . . . . . 102 200 010—6
Pittsburgh . . . . 000 040 30x—7

Empujadores: Orsatti 2, Medwick, Watkins, Frisch 2, Traynor, Vaughan 3, Suhr, Piet, Picinich. Two base hits: Suhr, Martin, Collins. Home run: Vaughan. Bases robadas: Frisch, Martin, Orsatti. Sacrifices: Wilson, Orsatti, Walker, Traynor. Double plays: Collins, Wilson y Durocher. Quedados en bases: St. Louis 11, Pittsburgh 10. Bases por bolas: Meine 3, Smith 1, Walker 8, Hoyt 1, Mooney 1. Ponchados: Meine 3, alker 2, Smith 1. Hits: a Meine 7 en 3-1|3; Smith 0 en 1-2|3; Hoyt 5 en 2-2|3; French 0 en 1-1|3; Walker 9 en 4-2|3; Johnson 3 en 2-1|3; Mooney 2 en 0; Carleton 0 en 1. Hit by pitcher: Smith (Watkins); Johnson (P. Waner). Wild pitch: Meine. Pitcher ganador: Hoyt. Pitcher perdedor: Johnson. Umpires: Pfirman y Stark.

EL HOMENAJE A LOS CRONISTAS DEPORTIVOS

Continúan los preparativos para el homenaje que se tributará el próximo lunes a los cronistas deportivos por un grupo de sociedades de color. Se trata de un acto de reconocimiento por las campañas que han librado esos redactores en favor de los sports y del atleta libre.

En relación con el mismo nos participa el señor Nicolás Cuellas, de la Comisión organizadora, que todo el que desee adherirse puede hacerlo dirigiéndose a la Secretaría sita en San Francisco 270, letra G., altos, o bien llamando por el teléfono U-4176.

Este homenaje está patrocinado por los Clubs «Unión Fraternal», «Jóvenes Amigos», «Deportivo La Fe», «Antillas», «Unión Social» y «Jóvenes del Vals».

EL PROGRAMA DE LA LIGA SOCIAL PARA ESTA SEMANA

La Liga Social de Amateurs, ha señalado ya, oficialmente, el siguiente programa de juegos para esta semana, después de la inesperada retirada del club Cuba.

SABADO:

En el Stadium de la Tropical: Víbora Tennis contra Paramount en el primer turno y Havana Electric contra Deportivo Sanso en el segundo.

DOMINGO:

En Víbora Park: Víbora Tennis Club y Asociación Cubana a primera hora y después, Paramount y Deportivo Cruz Azul.

Esta semana corresponde al Atlético del Vedado el hacer el viaje a Cienfuegos.

EL RELAMPAGO -- *Carlos Alonso*
Aquí tenemos todo lo que Ud. necesita para su auto o camión
Precios Especiales. VISITE "EL RELAMPAGO".
CONCHA, 113. TELEFONOS: X-1987—X-3344.

Jesse Owens, un negro corredor de Cleveland, fué la sensación de las últimas competencias atléticas, habiendo registrado el siempre espectacular tiempo de 9.4 segundos en las 100 yardas y uno efectivo de 20.7 en las 220 yardas. Además, como si eso fuese poco, Owens saltó 24 pies 9 pulgadas de largo.

Vines venció en cuatro sets al as galo, Cochet

Y éste, comprendiendo que su joven rival es ahora el único campeón, le felicitó

WIMBLEDON, julio 5.—AP.—El nuevo y el antiguo Rey de los courts de tennis, Ellsworth Vines y Henri Cochet, se enfrentaron hoy por tercera vez y Vines ganó, destrozando al que fuera invencible as francés 6-2, 8-6, 3-6, 6-1 en los semifinales del campeonato de Wimbledon.

El alto joven americano, que saca casi la cabeza a Cochet en estatura, completamente dominó el juego y al final Cochet, aparentemente convencido de que al fin se ha tropezado con su maestro, congratuló calurosamente a su vencedor.

Vines demostró ser un verdadero campeón, al salir con un rally de una anotación contraria, 2-5 en el segundo set, para ganarlo y luego apuntarse seis games consecutivos para ganar el match. A veces dejó a Cochet clavado, moviendo la cabeza tristemente, al ver cruzar la bola como una bala, junto a él, para ir a perderse en una esquina del court.

Cochet pareció peligroso sólo dos veces, en el segundo set cuando Vines inició su rally para ganarlo y en el tercero, que ganó Cochet, al ponerse wild el joven yankee. En el resto del match fué superado en todos los aspectos del juego.

Los dos se enfrentaron por vez primera en julio último, en un round reto de la copa Davis cuando, con la serie ya perdida Vines ganó 6-4, 6-0, 5-7, 6-8, 6 2 y luego repitió su victoria en los finales del campeonato de los Estados Unidos, ganando en straight sets 6-4, 6-4, 6-4.

Vines defenderá su título, que ganó el año pasado en su primera aparición en Wimbledon, contra Jack Crawford, de Australia que derrotó hoy a Jiro Eatch, del Japón, 6-3, 6-4, 2-6, 6-4.

Basándose en el juego del día, Vines fué el player más impresionante, pero es sólo ligero favorito sobre Crawford, que derrotó en straight sets a Cochet, en los finales del campeonato francés y está considerado en el mundo como segundo de Vines. Se han enfrentado siete veces, ganando cinco Vines.

La victoria de Vines fué la nota saliente de un día que vió a Elizabet Ryan, la ex californiana, adelantar tanto en dobles mixtos como en dobles femeninos y la eliminación de Helen Jacobs campeona de los Estados Unidos y de Mrs. Andrus Burke, en doubles femeninos.

Miss Ryan apareada primero con Mme. Mathieu de Francia, derrotó a Katherine Stammers de Inglaterra y Jedwiga Jedzrejowska, de Polonia, 6-1, 6-2 y luego con Enrique Maier, de España le ganó a Susan Noel, de Inglaterra y R. Munoi, del Japón, en dobles mixtos 6-2, 8-6.

Oliver dió al "Filadelfia" un buen triunfo

Sacado de los placeres de la ciudad, comenzó por vez primera un match «grande»

FILADELFIA, julio 5.—AP.—Dick Oliver, un joven lanzador derecho sacado de los placeres de Filadelfia, hizo su primer comienzo de un juego en las grandes ligas hoy y llevó a los Atléticos a una victoria de 4 por 2 sobre los Red Sox.

Ponchando a ocho y permitiendo só lo siete hits aislados Oliver mantuvo a los Sox lejos del plate en todos los innings excepto el octavo. Los Sox agruparon aquí tres de sus hits para anotar todas sus carreras, pero el propio Oliver detuvo el rally ponchando al bateador de emergencias Fothergill con dos hombres en bases. También detuvo un rally en el primer inning ponchando a Smead Jolly con las bases llenas.

Eric Mc Nair fué el cañón de grueso calibre en el ataque del Filadelfia, con un homer y un double, que empujaron tres carreras. El cuadrangular fué bateado en el primer innings con las bases vacías y el doble en el segundo con Higgins y Williams en las esquinas.

RED SOX

	V.	C.	H.	O.	A.	E.
Warstelr. ss.	4	0	2	1	3	0
Werber. 3a.	5	0	0	1	4	0
Cooke. lf.	3	1	0	4	0	0
Hoddapp. 2a.	3	0	0	2	2	0
Ferrell. c.	3	1	2	2	0	0
Jolley. lf.	4	0	1	0	0	0
R. Johnson. rf.	4	0	0	0	0	0
Seeds. 1a.	4	0	1	14	0	0
Weiland. p.	1	0	1	0	2	0
Kline. p.	1	0	0	0	1	0
Leggerr. (1)	1	0	0	0	0	0
Brown. p.	0	0	0	0	0	0
Fothergill (2)	1	0	0	0	0	0
Welch. p.	0	0	0	0	1	0
Totales:	34	2	7	24	13	0

ATLETICOS

	V.	C.	H.	O.	A.	E.
Mc Nair. 2a.	4	1	2	2	4	0
Cramer. cf.	4	0	0	2	0	0
B. Johnson. lf.	3	0	1	1	0	0
Miller. rf.	2	1	0	2	0	0
Foxx 1a.	3	0	1	7	7	0
Madjeski. c.	3	0	0	8	0	0
Higgins. 3a.	3	1	1	1	2	0
Williams. ss.	3	1	1	4	2	0
Oliver. p.	3	0	0	0	0	0
Totales.	28	4	6	27	9	0

Red Sox. . . . . . . 000 000 020—2
Atléticos. . . . . . 121 000 00x—4

Home runs: Mc Nair. Two base hits: Mc Nair B. Johnson. Carreras producidas por los bateadores: Mc Nair, 3; Foxx, 1; Jolley, 1 y R. Johnson, 1; Bases robadas: Miller. Double plays: Warstler a Hodapp a Seeds.

Struck outs: Weiland 1; Oliver 8; Kline 1; Brown 0; Welch 0 Bases por bolas: Weiland 2; Oliver 5; Kline 1; Brown 0; Welch 0 Umpires: Moriarty y Geisel. Observaciones. (1) bateó por Kline en el 7o; (2) bateó por Brown en el octavo

BUENOS PARTIDOS DE PELOTA DURA EN EL CENTRO VASCO

Hoy, jueves, se celebrarán en la cancha de este Centro, los partidos semanales que ya constituyen una costumbre, que de veras deseamos no desaparezca.

En el primero de dichos juegos demostrarán sus condiciones pelotísticas los siguientes amateurs: Joaquín y Elorza, o sea el bando Bermeo, contra Cosme y Alcatena, o sea el bando Achuri-Andraca. Promete ser interesante ya que las fuerzas se hallan muy equilibradas y sabemos que los contendientes se entrenan asiduamente, lo que prueba que la lucha será reñidísima.

En el segundo partido, jugarán la revancha entre Garmendia y Gorostiza contra Mendizábal y Besanguiz. El juego será muy competido porque Gorostiza pretende él solo acabar con la pareja contraria puesto que Garmendia por sus manos de oficinista no puede aguantar las pelotitas de 100 gramos que acostumbran a usar y tendrá que ser un mero espectador. Besanguiz y Mendizábal, están en plena forma y creen que el alarde de Goros será nulo y al efecto, Mendizábal está ensayando su clásico saque confiando que de los 30 tantos obtendrá por lo menos 8 por ese medio. Besanguiz privado por su posición de sus estupendos remates al ancho (que van como balas), recurrirá al reboteo en cuyo modalidad es un «toro.» De manera que Goros tiene la palabra.

Los partidos darán comienzo a las nueve y media p. m. en punto.

En breve nos darán una exhibición de paleta los ases Mundaka y Gaviña, el primero estuvo colosal el viernes pasado y Gaviña tuvo que echar el resto para poderle ganar.

Oportunamente pondremos al corriente a la afición sobre la fecha de dicho evento.

AJENJO
PERNOD FILS
Garantizada su fabricación antes de la guerra
EL MEJOR APERITIVO
Agentes: CASA RECALT S.A. Obispo 4 ½ Habana

SOLAMENTE SE JUGARA EL SABADO EN LOS TERRENOS DEL VEDADO T. C. Y EL QUINCE SE HARA EN EL "REGLA STADIUM"

Se trata de los juegos suspendidos el pasado domingo por lluvia. Rivas sustituye a Párraga en la directiva de la Liga Nacional. Se prepara una serie de basket ball femenino

VENCERA HOY EL PLAZO PARA EL EVENTO DE TENNIS Jr.

La Liga Nacional se reunió en la tarde de ayer en el local de la Unión Atlética de Amateurs para tratar de asuntos relacionados con el desenvolvimiento del Campeonato y conocer además, la renuncia presentada por Nicolás Párraga que acaba de ser elevada a la dirección del club Cubaneleco, aceptó la renuncia de Parraguita exponiendo su sentimiento por el alejamiento de su seno. Fué electo a continuación, Salvador Rivas, vocal de la referida Liga y en sustitución del mencionado Párraga.

Otro acuerdo de ayer relacionado con el desenvolvimiento de la temporada fué el relativo a los juegos suspendidos el pasado domingo. El programa del Vedado se cumplirá en la fecha próxima, el día 8 y el suspendido en Regla se pospone para el sábado 15, o sease al siguiente. Para ambos terrenos y en esas fechas serán validos los conservese que se entregaron el domingo pasado. Es bueno que se sepa así. Y después de los acuerdos de la Liga Nacional del día de ayer, los programas sabatinos pendientes han quedado en la siguiente forma:

Sábado 8, en el Vedado Tennis Club.
Vedado vs. Teléfonos.
Regla vs. Cubaneleco.
Sábado 15, en Regla.
Hershey vs. Fortuna.
Cárdenas vs. Yara.

Este cambio resuelve un poco los problemas que se crearon a algunos Clubs en relación con juegos consecutivos. Aunque no del todo por lo menos le aplaza oportunidades al dividirse las suspensiones en la forma que dejamos expuestas. Los programas del domingo se mantienen en la misma forma que hemos anunciado en su oportunidad: Regla vs. Vedado; Teléfonos vs. Cubaneleco, en Regla; Hershey vs. Yara, en Hershey y el Fortuna que jugará con el Deportivo de Cárdenas en la Perla del Norte.

BASKET FEMENINO

Una interesante serie de basket ball femenino se está preparando para ser discutido un hermoso trofeo que será donado entre los directivos de los clubs que van al evento. Este espectáculo será ofrecido inmediatamente y es muy posible que se inicie la semana próxima. Serán contendientes en la serie los equipos del Círculo Dental, Cotorra, Deportivo Tous y posiblemente bien el Liceo de Bejucal o Luyanó Sport Club. La reunión de atletas y clubs resultará muy simpática y el espectáculo debe desenvolverse con un gran ambiente favorable.

Tiene el atractivo esta serie de presentar otra vez en público a las muchachas del Círculo Dental que hace cerca de un año se encuentran alejadas de toda actividad. El equipo será dirigido otra vez por Finlay y llevará en sus filas a Nena Saavedra, Berta Finlay, Marta López, Nuna Mejer, Emela Pando y posiblemente algunas novatas que prestarán su servicio a la bandera del team El equipo de la Cotorra es el mismo que conquistó invicto una serie del Luyanó y que tiene en Alicia y Silvia Suárez sus mejores figuras. El Deportivo Tous ya se encuentra mejorado y celebra juegos de exhibición con mucha frecuencia. El Liceo de Bejucal tiene un team en magníficas condiciones para estos empeños.

Sinceramente estimamos que la serie será fructífera departivamente y que nos reservará algunas noches de buen basket ball femenino. En esta misma semana, posiblemente mañana, se celebrará una reunión de delegados a fin de dejar solucionados todos los detalles relacionados con la misma y fijar definitivamente el floor que es muy probable que sea el del Club Ferroviario de la Habana.

LA A. N. DE TENNIS

Esta tarde, a las seis p. m. vencerá el plazo para el Campeonato junior de tennis que ha sido convocado por la Asociación Nacional de Tennis y que comenzará el próximo sábado en horas de la tarde.

Muchos son los novatos que se disponen a llenar su solicitud en la tarde de hoy y se espera un conjunto realmente numeroso para discutirse los primeros lugares en el evento. La «Asociación Nacional» abre oficialmente su temporada con esta justa que está llamada a constituir su primer triunfo. Más tarde seguirán otras iniciativas y es lo cierto que la temporada tennística local se mantendrá en su mejor forma por la atención q. ha de brindarle los dirigentes de la Asociación Nacional.

En este evento, como ya hemos publicado, se limita la edad hasta los veinte y un años y es el precio de la solicitud setenta y cinco centavos sabemos de una gran cantidad de novatos de nuestros principales clubs que se preparan para este proceso inicial de la Asociación Nacional cuyo buen éxito está garantizado de antemano.

Mañana brindaremos el número de solicitudes alcanzadas y otros detalles relativos al Campeonato junior.

Blaeholder no pudo contener a los "Tigres"

Le batearon 16 hits a él y Mc Donald, para ganar con fácil score al San Luis

SAN LUIS, julio 5 (AP.)—Bateando dieciséis hits a Blaeholder y Mc Donald, los Tigres del Detroit se anotaron un fácil triunfo de nueve por cuatro sobre los Browns.

Foxx, con tres hits en tres viajes al plate, entre ellos un double y un triple, fué el leader al bat de los vencedores.

DETROIT

	V.	C.	H.	O.	A.	E.
Fox, cf	3	1	3	0	0	0
White, cf	1	3	1	1	0	0
Owen, 3b	4	2	2	1	2	0
Gehringer, 2b	5	1	3	2	2	0
Stone, rf	4	0	1	3	0	0
Walker, lf	4	0	0	0	0	0
Greenberg, 1b	4	1	1	8	0	0
Rogell, ss	5	0	3	2	2	0
Hayworth, c	4	0	1	10	0	0
Bridges, p	5	1	1	0	0	0
Totales	39	9	16	27	6	0

ST. LOUIS

	V.	C.	H.	O.	A.	E.
Scharein, 3b	3	1	0	3	0	0
West, cf	3	2	2	1	1	0
Garms, lf	2	0	0	1	0	0
Campbell, rf	4	0	0	1	1	0
Burns, 1b	4	0	2	13	2	0
Storti, 2b	4	0	0	2	1	0
Levey, ss	4	0	1	3	6	1
Shea, c	4	0	0	3	1	0
Blaeholder, p	1	0	0	0	2	0
McDonald, p	2	1	1	0	1	0
Reynolds (1)	1	0	0	0	0	0
Totales	32	4	6	27	15	1

(1) Bateó por McDonald en el 9o.

Detroit . . . . . . 003 202 011—9
St. Louis . . . . . 000 003 010—4

Empujadores: Gehringer 4, Greenberg 2, Fox, Owen, Burns 2, Stone, Garms 2. Two base hits: Fox, Owen, Hayworth, Gehringer, Levey. Three base hits: Fox, West. Home run: Greenberg. Bases robadas: Burns. Sacrifices: Walker, Gheringer. Double plays: Burns y Levey, Gehringer y Greenberg; Burns y Shea. Quedados en bases: Detroit 10; St. Louis 5. Bases por bolas: Bridges 2, Blaeholder 3, McDonald 1. Ponchados: Bridges 9, Blaeholder 1, McDonald 1. Hits: a Blaeholder 13 en 5-1|3; McDonald 3 en 3-2|3. Tiempo: 2.12.

M.E.C.D. 2016

Editado por la Compañía DIARIO DE LA MARINA (S.A.) cuyo programa consiste: «En la defensa de los intereses generales y permanentes de la Nación cubana, de los especiales de la Colonia española establecida en la misma y de la unión y armonía entre los diversos elementos que conviven en el país».—Artículo 1º de los Estatutos.

DIARIO DE LA MARINA

Fundado en 1832. Dirigido hasta 1919 por don Nicolás Rivero y Muñiz. Oficinas: Habana, Prado 103; New York, Joshua B. Powers Inc. 320 East 42 nd. Street.

TELEFONOS: Dirección..... A-4151 Administrador, Contador, Anuncios, Suscripciones.... Quejas Talleres y Correo .. .. M-7911—M-7912—M-7913 Jefe Redacción: A-3205 — Clasificados: A-3333 Agencia de Marianao FO-7380

Precios de suscripción al DIARIO DE LA MARINA
Habana y Provincias:
Mes: $1.20. Trimestre: $3.25. Semestre: $6.25. Año: $12.00
Extranjero:
Trimestre: $4.25. Semestre: $8.00. Año: $15.00.
Edición Dominical (para el extranjero solamente):
Semestre: $3.00. Año: $5.00.

PRIMERO: LA PAZ

(Por Joseph BARTHELEMY, miembro del Instituto de Francia)

Versión del francés al castellano por el Senador Fernández Hermo

SEGUNDO, tercero y siempre: la paz.

He ahí los artículos más importantes de todo programa diplomático. Consolidémoslos al encontrarnos en presencia de ciertas manifestaciones recientes de la Comisión de Asuntos Extranjeros y los comentarios que han suscitado.

La independencia de Austria no es, la garantía, sino uno de los múltiples elementos de la paz. Si Hitler—, esta especie de pistola que apunta contra los tratados—logra atraer los siete millones de disidentes vieneses, Alemania resultará la gran victoriosa y la presión que pudiera ejercer por medio de la masa numérica resultará más temible que nunca.

No pedimos nada más que Austria continúe existiendo. La flamante república ha conocido las dificultades inherentes a la formidable transición que vió convertir un imperio de 52 millones de habitantes en un estado más pequeño todavía que Bélgica y que, sin embargo, ha iniciado la lucha valerosamente. En ese estado abundan los tesoros turísticos, fuerzas hidráulicas, riquezas forestales; su agricultura ha alcanzado un punto muy próximo a la perfección. No se asombren acerca del peso de la deuda: siete millones de austriacos deben quince mil millones; consideren ahora que 41.000.000 de franceses deben trescientos mil millones.

Austria debe vivir. Ella puede vivir y debemos ayudarla. Esto es lo que están haciendo en Lausanna, Francia, Inglaterra e Italia. Y qué hermoso trío, cuya solidaridad aseguraría el orden y la paz!

Se ha prometido; es menester cumplir. Y es ahí donde nuestros socialistas, tanto en el Parlamento como en la Prensa, están levantando obstáculos y dificultades. Ellos quieren ayudar a Austria, pero no a Herr Dollfuss?

Y cómo es eso? Ahora que el camarada McDonald conduce nuestro gobierno con la estrecha colaboración de Hitler y Mussolini, se nos quiere obligar a fruncir el ceño ante el régimen interno de un país menos temible?

Por cierto que el señor Dollfuss ha dictado la disolución del **Schutzband**, organización militar de la social-democracia, equipada con cañones, ametralladoras, rifles y bombas de mano... En Viena, como en Berlín, los social-demócráticos se han evaporado, de la misma manera que lo hicieron al estallar la guerra, que ellos se habían lisonjeado en decir que podían evitar. Es inútil que lancen su grito de alarma por encima de las fronteras.

Los socialistas de Viena han sido los partidarios más apasionados de una fusión en el Reich. Cierto es que por el momento aplazan esta «anexión al ergástulo»; pero conservan el **Auschluss** como punto que se reservan para hacerlo triunfar en mejores tiempos.

El actual gobierno (Miklas, Presidente elegido por sufragio general y Dollfuss, Canciller) pone, por el contrario, en la primera línea de su programa permanente la independencia del país y se esfuerza en despertar por todos los medios posibles, la idea patriótica. Busca los cimientos de un espíritu nacional en las glorias políticas y artísticas de un pasado brillante. Y además de los discursos pone su programa en acción, mucho más valeroso cuanto que el **Führer** es de origen austriaco y que el **Auschluss** es uno de sus más amados sueños. Ha habidos Ministros hitlerianos que han sido escoltados hasta la frontera; se han borrado los signos de la germanización del ejército y Vaugoin hace cambiar, con este fin, las insignias de los grados en los uniformes militares. Austria queda castigada severamente con esta actitud independiente: las líneas aéreas alemanas ya no hacen escala en su territorio, sus productos quedan detenidos, su turismo es boicoteado.

Esos son los hechos. Debemos ignorarlos con el fin de congraciarnos con un partido que debería estar agradecido a Dollfuss por golpearle con un «mea culpa», del mismo modo que tuvo que hacerlo McDonald con respecto al socialismo inglés? Si Dollfuss cayera, un lugarteniente de Hitler tomaría su puesto.

Si el social-demócrático Reuner fuera el dueño de Austria, con el propósito de defender su independenecia, yo diría: «Ayudemos a Reuner». La Patria antes que el Partido! Y también, antes que todo Partido, está la Paz.

EN "PICKFAIR" HA MUERTO EL AMOR

Douglas Fairbanks y Mary Pickford, los príncipes de Cinelandia que de su lujosa mansión de «Villa Pickfair» habían hecho sede de un amor tenido hasta ahora por indestructible, acaban de dar al traste con el único argumento de que disponían los cronistas cinematográficos para rebatir a los difamadores de Hollywood y sus liviandades. Mary y Douglas han dejado de ser el «matrimonio perfecto» de la colonia cineparlante. La rubia Mary dice lacónicamente que van a separarse y, quizás, a romper todo vínculo legal entre ellos. La composición que acompaña a estas líneas nos muestra a ambos artistas en distintas fases de su vida matrimonial. Peca de parca, porque la iconografía de Mary, aunque no lo parezca, debiera remontarse a la ya lejana época de las películas en serie; la «Mancha Roja», la «Mano que Aprieta»; la época ante-bellum», en fin.

Breve charla con el nuevo ministro de México en Perú

Uno de los aspectos de la diplomacia moderna es dar a conocer la cultura patria

EN el vapor americano «Florida» llegó a nuestra ciudad el Dr. Juan M. Alvarez del Castillo, nuevo Ministro de México en la República del Perú, a quien acompaña su bella esposa, la señora Eleanor K. de A. del Castillo, dama perteneciente a una distinguida familia norteamericana.

Dr. J. M. Alvarez del Castillo.

Conocedor el repórter del paso por la Habana de quien es figura destacada, no ya sólo de la diplomacia, sino también en la materia de Derecho Internacional, solicitó y obtuvo una breve entrevista.

Una entrevista que, en verdad, tenía más ribetes de cortesía que de aspecto informativo, ya que el periodista no podía, en modo alguno, entrar de lleno en la función del distinguido diplomático, que va a reanudar las relaciones entre su país y el del Perú, tras la breve ruptura —subsanada, afortunadamente para los destinos de Hispanoamérica a través de sus lazos de confraternidad — registrada a consecuencia de cuestiones políticas ya conocidas.

Una vez en presencia del doctor Alvarez del Castillo, el repórter anotó, en principio, su juventud. Posiblemente, no ya en México, sino en toda la América, se registren pocos casos de que cargos tan elevados sean desempeñados por hombres tan jóvenes como nuestro huésped.

—¿Estuvo usted, con anterioridad, en el Perú...?

—Nunca. Es la primera vez que me dispongo a visitar el bello país, al que tengo verdadero interés en conocer.

—¿Lleva usted trazado, de antemano, algún plan para el desarrollo más eficaz de su misión?

—No. Por el presente, sólo albergo un hondo interés en servir a la cordialidad entre mi país y el Perú. Entiendo que la situación de un jefe de misión en los tiempos actuales es distinta a la de épocas pasadas. Uno de los aspectos más interesantes, en lo que pudiéramos definir como métodos modernos de la diplomacia, es representar la cultura nacional y darla a conocer en toda su intensidad...

—Pues con México—su bello país—cuenta usted con un rico caudal para sus propósitos...—objetamos.

El doctor Alvarez del Castillo expone:

—La actual situación de México, es excelente por todos conceptos. El presidente Rodríguez está desarrollando, con general beneplácito, un programa reconstructivo de positivos resultados, sobre bases de libertad, de justicia y de progreso...

El repórter no puede por menos que recaer sobre el tema de actualidad, en torno a Barberán y Collar y el alto ejemplo humanitario ofrecido por la República hermana.

El joven diplomático, gentilmente, responde a nuestros elogios:

—Sólo hemos cumplido con nuestro deber. El pueblo mexicano ha sufrido hondamente con la misteriosa desaparición de los aviadores españoles...

Saltando en el trampolín de la charla, inquirimos:

—¿Actuaba usted en la diplomacia actualmente?

—No. Anteriormente fuí ministro en Alemania. Ahora ocupaba la cátedra de Derecho Internacional Público y Derecho Internacional Privado en la Universidad de México.

No queremos distraer por más tiempo al nuevo ministro de México en el Perú. Por ello, iniciamos la retirada, no sin que antes le deseemos, a quien es persona gentilísima y hombre de grandes dotes intelectuales—autor de varias obras y de una muy interesante próxima a ver la luz, sobre cuestiones internacionales—los mayores éxitos en el desempeño de su misión.

Y son sus últimas palabras:

—En el Perú, mi labor será, le repito, la correspondiente a una diplomacia moderna, de puerta abierta, de franqueza y de sinceridad...

LINDBERGH REGALO SU CASA A LOS HUERFANOS

QUISO SALVARLA DE LA PROFANACION SE TRATABA DE CONVERTIRLA EN CABARET

(Especial para el DIARIO DE LA MARINA)

El coronel Charles A. Lindberg, que supo ganarse tantos corazones aun antes que el infortunio viniera a constituir en su figura una apelación más a la simpatía de las multitudes, vuelve a hacerse acreedor al aprecio general con un gesto de nobleza.

La casa de Hopewell aquella de donde fué raptado cobardemente el primogénito del aviador, aquella casa que recuerda a todo el mundo uno de los más sórdidos crímenes modernos, será en adelante morada de los niños huérfanos. El coronel Lindbergh y su esposa, que hacía mucho tiempo no la habitaban, decidieron que no podrían hacer mejor uso de esa propiedad. Para Linbergh regalar su casa a los niños huérfanos es un acto tan natural como atravesar el Atlántico, sin desplante ni ostentación. El hecho no tendría mayor resonancia, si no fuera por las circunstancias que lo han rodeado.

En efecto, se sabe que había una persona interesada en comprar esa casa, de donde fué robado el niño Lindbergh el 1o. de marzo de 1932, con el objeto de convertirla en cabaret.

El público, que en el fondo tiene un profundo sentido de la dignidad y de respeto al dolor, se siente por eso agradecido de que el coronel Lindbergh haya rescatado aquella propiedad de las manos de los traficantes de lo mórbido. Apenas se comprende que haya habido quien se atreviera en convertirla en cabaret; en una «roadhouse» típica, de esas a donde acuden los noctámbulos de los amoríos en automóvil; allí habrían ido a satisfacer una insana curiosidad entre el staccato del jazz, el consabido zapateo africano y los efluvios del alcohol.

Profanar de tal manera un sitio como aquel, bautizado con sangre y consagrado por la tragedia en la mente del mundo entero que sufrió con Lindbergh la horrible prueba, hubiera sido casi un sacrilegio. El coronel Lindbergh y su esposa han tenido un acierto de esos que sólo pueden atribuirse a una sublime ingenuidad, al dedicar su casa para el bienestar de los niños huérfanos, «inclusive su educación, entrenamiento, hospitalización o cualquier propósito similar, sin hacer distinciones raciales o de religión».

Lugares hay que son profundamente significativos y dignos de un silencioso respeto; y así como en las tumbas lo único que no disuena, lo único que no profana, son las flores y las oraciones, así en la casa de Hopewell, en las montañas de Sourland, lo único que no puede ahondar más la herida abierta en el pecho de todos los hombres de bien, es verla habitada por la inocencia de las sonrisas infantiles.

No se ve realmente qué diferencia existe entre el espíritu que llevó a los raptores del niño de Lindbergh a cometer ese crimen, y el que animaba a los individuos que deseaban convertir la casa de Hopewell en cabaret nocturno. En ambos casos se manifiesta la misma impiedad, el mismo deseo de explotar al público. Y es que la explotación y el extorsionismo parecen ser el distintivo más claro de la civilización moderna. Podría decirse que el ideal consiste en acumular el mayor acopio de riquezas de la manera más rápida y con el menor trabajo posible.

El secuestro ha llegado a ser en los últimos años una amenaza y un flagelo temible en los Estados Unidos; y si por una parte sólo los casos demasiado notorios, como el de Lindbergh, se conocen en el exterior, por otra los diarios metropolitanos están continuamente llenos de noticias sobre hazañas de rapto. Algunos estados de la Unión han tenido que tomar medidas extremas para combatir la epidemia, y en muchos es ya un delito condenable, como el asesinato, con la pena de muerte.

Ni por esas: los secuestros continúan todos los días, haciendo ver con toda claridad que el castigo no es remedio, y que el verdadero remedio está en la educación. Tratar de abrir un cabaret, no es un crimen. Pero tratar de abrirlo en un paraje cuya historia impone un profundo respeto, es demostrar una absoluta falta de sentimiento ético que revela la falta de adaptación del individuo al medio ambiente.

Diego MALCON.

Nueva York, junio de 1933.

Hojeando la colección del **DIARIO DE LA MARINA**

DEL LEJANO AYER

Por R. A. Catalá

Episodios, anécdotas, tradiciones y leyendas de la Historia de la Isla de Cuba

El tabaco en Inglaterra y en Holanda.—Tabaco de Virginia.—Raleig pidió que lo dejaran fumar en capilla.—El rapé en la Corte de Luis XIV.—Boutades de Moliére contra los fumadores.—El tabaco, paraiso artificial.—El libro de Jacobo I sobre el tabaco.—Excomunión de Urbano VIII contra los fumadores.— Penas feroces en Rusia y Persia a los fumadores.—El himnus tabaci del poeta Thorias.—El progreso del cultivo del tabaco en Cuba.—Las esclavas no podían tener «casas de tabaco»

NO tardó en aparecer el tabaco en Inglaterra. Dícese que llevó la rica hoja a la tierra británica el famoso marino Francisco Drake, de vuelta de sus aventuras piráticas en 1586; pero si fué así, el tabaco allí llegado no sería de Cuba, pues en esta isla apenas estuvo la gente de Drake para hacer leña y agua en la costa norte de Pinar del Río, o bien que lo llevara de la isla Tábago, una de las Vírgenes y en la que el tabaco se daba con exuberancia.

Pero es más verosímil que el tabaco que llegó a Inglaterra fuera introducido por otro pirata y corsario, Radolph Lane, que fué gobernador de Virginia y que logró larga estadía en ese lugar de los Estados Unidos de Norteamérica que hoy es el estado así llamado, en donde se cultivaba la hoja, sin duda trasplantada allí como más tarde a Luisiana y Kentucky de las islas en que era silvestre.

Los holandeses la llevaron a su patria de ese mismo lugar o tal vez de la costa del Brasil, en que se sabe que el tabaco florecía casi silvestre, aunque era muy acre y carecía del aroma del de Cuba y del de La Española. Se sabe que Lane hizo grandes negocios de tabaco de acuerdo con el gran político y ministro Walter Raleig, que también había estado en América. Raleig llegó a ser uno de los más fuertes fumadores y cuando subió al cadalso condenado a muerte por celos de la gran Isabel de Inglaterra, pidió que se le permitiera fumar antes de morir.

Los ingleses fueron los primeros grandes fumadores del mundo. Edmundo Spencer, notable poeta del silgo XVI, llamaba el tabaco la **divina** planta, y el famoso astrólogo de aquella época William Lilly se refería a ella diciendo "nuestra santa yerba nicotiniana".

Hacia fines de siglo XVI casi toda Europa conocía el tabaco. En todas partes del viejo mundo se usaba y se abusaba de la planta indígena de las Indias. Se fumaba mucho, aunque no se conocía el arte de la elaboración, el torcido elegante de los puros de hoy. Se fumaba en pipa. El tabaco hecho polvo se aspiraba por la nariz y el "tomar rapé" llegó a ser vicio favorito de los grandes hombres y hasta de muchas damas. En Francia los caballeros se presentaban en los salones aristocráticos de la época de Luis XIV con la cara un poco embadurnada de rapé dando lugar a que el genio de Moliére satirizara a la sociedad con graciosas **boutades** que se hicieron famosas. No fué sólo el ridículo lo que caía sobre los viciosos. También se enfermaban, víctimas de los estragos que hacía en el organismo el uso inmoderado de la planta, advertidos por Nicot cuando la analizó en sus retortas y confirmados luego por la ciencia, que atribuyó al veneno de la nicotina el cáncer terrible que hace como un punto negro en el labio, en la lengua, en la garganta y que minan sordamente la existencia humana como esos insectos que horadan y devoran, el tronco de los árboles.

Muy pronto fué considerado el uso del tabaco como uno de los "paraísos artificiales" que desde tiempo inmemorial buscaba la humanidad para olvidar sus penas; y a su alrededor se tejieron fantásticas leyendas. El italiano Pauli pretendió convencer a sus contemporáneos que el humo del tabaco ennegrecía el cráneo y el inglés Borrhy aseguraba con toda formalidad que al examinar el cadáver de un fumador empedernido lo encontró casi ennegrecido y tan flaco que parecía una armazón de huesos oscuros envueltos en pergamino. La imaginación popular acogió con calor esas fábulas y como las clases cultas no las rechazaban, muchos se alarmaron y el gobierno de Inglaterra lo prohibió de modo tan absoluto que el monarca Jacobo I se consideró obligado a abominar de la planta en el libro **Misecafonos**, que publicó en 1604. Y lo mismo hizo el Papa Urbano VIII quien llegó hasta imponer la excomunión mayor a los que traficaran con el tabaco y a los que lo fumaron, a pesar de la oposición que le hacían los cardenales Tornabuona y Santa Cruz, decididos panegiristas del tabaco y empedernidos fumadores que habían contribuído a generalizar su uso en Italia.

La prohibición fué tomando cuerpo y se convirtió en verdadera hostilidad universal. En España y en otros lugares se prohibió no sólo cultivar la planta sino también importarla y desde luego fumarla. En países intolerantes como la Transilvania y Turquía las penas eran muy severas: en la primera de estas naciones se confiscaban todos sus bienes a los plantadores clandestinos de tabaco y a los fumadores se les imponían fuertes multas, y entre los turcos se mutilaba la nariz y las orejas a los que se sorprendieran fumando y penas de parecida ferocidad se aplicaban en Rusia y en Persia. La persecución se fué suavizando al convencerse el mundo que el fumar no era cosa tan mala, como se decía; pero con una fuerte oposición tuvo que luchar todavía desde el siglo XVIII el tabaco para abrirse paso, aunque el prohibicionismo fuera, esa vez como siempre, poderoso estímulo para aumentar el consumo. Cuentan las informaciones que a pesar de la mano fuerte con que en todas partes se le perseguía, los fumadores aumentaron de modo considerable, confirmando el adagio tan viejo como el mundo de que nada gusta tanto como lo prohibido. La reacción no se hizo esperar contra el tiránico prohibicionismo. La protesta surgió en la pluma vigorosa del poeta y sociólogo italiano, Rafael Thorías: las admirables estrofas de su **Himnus tabaci** recorrieron triunfantes toda la Europa. En esa ocasión, como en otras muchas, fué la poesía piqueta demoledora. Poco a poco fué tolerándose el vacío, las leyes prohibicionistas fueron cayendo en desuso y el tabaco acabó por enseñorearse del mundo.

En Cuba no fué ni con mucho negocio productivo la siembra del tabaco durante los primeros años de la colonización. Los conquistadores no sospecharon la riqueza que encerraba la aromática hoja. El cultivo era libre. En el valle del Cauto, en Trinidad, en Sagua y en la actual Vuelta Abajo había abundancia de tabaco, pero todo se consumía en el país. Alguna que otra vez los dueños de atos y corrales se quejaban de que la siembra del tabaco interrumpía la de frutos menores y las crías, pero se les hacía poco caso y a lo sumo se alcanzó que en la concesión o merced de tierras se hiciera constar la tolerancia del cultivo del tabaco. El silenciarse esta circunstancia se interpretaba en sentido favorable a su cultivo. En 1557, gobernando en Cuba Diego de Mazariegos, primer militar que se enviaba al fracasar los hombres de toga después de la muerte de Diego Velázquez, el tabaco no sólo se cultivaba en grande sino que existía ya de un modo imperfecto la industria del torcido, como se demuestra por el acta de la sesión del Ilustre Cabildo de la Habana de 14 de mayo de dicho año en que después de animado debate entre los cinco Regidores y Alcaldes y Tte. Alcalde que constituían entonces el Ayuntamiento se acordó que por el pregonero negro esclavo Antón se hiciera saber la resolución tomada de que "ninguna negra esclava sea osada de tener taberna **ni tabaco** so pena de cincuenta azotes y que el amo por si lo consentía incurría en pena de dos pesos". Muchas de esas siervas eran instrumentos de sus dueños que las ponían al frente de ciertas especies de posadas y tabernas que había en la Habana para atender a los pasajeros de las embarcaciones que frecuentaban el puerto. Negros esclavos torcían el tabaco para la fuma y lo preparaban en pasta para el mascado y también lo molían convirtiéndolo en rapé para aspirarlo.

De ese modo el cultivo de la planta fué tomando incremento e importancia y empezó a llevarse a España en cantidades apreciables.

Los dueños de las florecientes vegas de Bejucal y de las cercanías de la Habana se consideraban tan ricos como los ingenios de la **Ciénaga** y de **Los Cangrejos**.

SUSPENDE URUGUAY EL PAGO EN ORO DE SU DEUDA

MONTEVIDEO, Uruguay, julio 5. (AP.)— El Gobierno uruguayo ha decidido suspender el pago de los intereses de las deudas en oro, haciéndolo en moneda uruguaya al cambio del día en esta capital.

Un día en Nueva York

GORE SE PROPONE «DESPOBLAR» A PUERTO RICO.—DESCONTENTO A CAUSA DE LA DEUDA EUROPEA.—LA RENUNCIA DE MR. HULL

(Por Walter R. DOUGLAS, redactor en Nueva York)

ALGUIEN le ha metido en la cabeza a Mr. Robert H. Gore, nuevo Gobernador de Puerto Rico, que la isla tiene demasiada gente y que la mejor forma de acabar con la miseria en la isla es terminando con la gente. Es muy posible que el nuevo Gobernador Gore haya estado leyendo la historia de aquellas emigraciones de Puerto Rico al Hawaii, a México, Santo Domingo y Texas, realizadas con el propósito de proveer obreros a precios bajos para varios agricultores norteamericanos que vieron en las masas de puertoriqueños, colonos apropiados para la «explotación» fuera de su tierra.

Los emigrantes no dieron resultado. El puertoriqueño se asimiló mal al nuevo medio. Esto por una parte. Por la otra la rebeldía innata en la raza pronto comenzó a dar contra el mal trato de los capataces y las familias puertoriqueñas tuvieron que hacer sacrificios para repatriar a los tristes emigrantes. Ya eso es historia.

Mr. Gore es un caballero notable. Vino a la Florida hace algunos años y compró dos periódicos —uno en Deland y otro en Fort Lauderdale y empleó esos dos periódicos para ampliar su personalidad política. Luego adquirió un tercer diario en Daytona Beach. Estoy muy al corriente de las actividades de Mr. Gore en Daytona. Cada quince días cambiaba de empleados y sus sueldos son vergonzosos. Cuando Mr. Gore olió la avalancha democrática, contribuyó con liberalidad al fondo electoral y al ser elegido Mr. Roosevelt trató de encontrar la recompensa. Primero quiso ser Embajador en Cuba, luego aspiró a la colecturía de Rentas Internas en la Florida. Tan conocido era por los políticos del Estado que el proyecto tuvo que abandonarse. Fué entonces cuando pensó en Puerto Rico. Y como la isla carece de representación —que valga el nombre— en Washington, el Negociado de Asuntos Insulares, adscrito al Departamento de Guerra, que rige los destinos de la Isla, siguió la indicación de Mr. Jim Farley el Lord Warwick del día, y nombró a Mr. Gore Gobernador.

En camino para la isla, antes de montar en el Pegaso mecánico moderno, Mr. Gore ha hablado sobre lo que se propone hacer en Puerto Rico. Y da gusto ver como este señor, cuya experiencia política y ejecutiva se reduce a ser propietario inactivo de tres diarios de pueblos pequeños y en decadencia—repentinamente ha adquirido los horizontes de un Napoleón y la sabiduría de un Disraeli.

Ya sabe Mr. Gore cómo va a solucionar un problema que durante treinta años ha causado grandes preocupaciones. Un problema que es étnico más que político. Económico más que social. Un problema que lo presenta cualquier pueblo o individuo a quien una madre deja huérfano y cae en manos de una madrastra. Mr. Gore sabe más que la Historia. Ya dijo en el Miami Daily News Mr. Gore, que su programa sería «diversificar los productos, poner la tierra en manos de las masas y segregar la población puertoriqueña mandándola a colonizar la Florida meridional.

A primera vista el plan de Mr. Gore es colosal. «Al llegar a Puerto Rico—dijo—convocaré una sesión especial de la Legislatura para obligar a los propietarios ausentes de latifundios a que donen el diez por ciento de sus tierras a sus obreros».

Dicho y hecho. Mr. Gore ignora que Puerto Rico es parte de los Estados Unidos y que está sujeto como el resto del país a la Constitución que protege la propiedad privada por encima de todo. Ignora asimismo que esos señores feudales que poseen las tierras de la isla son multimillonarios neoyorquinos, cuya influencia es grande y que podrían en tres días poner a Mr. Gore fuera de la silla gubernamental. Esos dueños de las propiedades insulares son los grandes azucareros cuyos pasilleros fueron responsables, en parte, del arancel de dos centavos contra el azúcar cubana. Contra esos poderosos nuestro don Quijote Gore piensa romper lanzas.

La segunda proposición de este «Ingenio» de nuestros días no es menos ingenua que la primera. «Es cierto que hay mucho desempleo en la Florida; pero la emigración de puertoriqueños no afectará al desempleo, porque los puertorriqueños son trabajadores de campo y están acostumbrados a trabajar en el calor.

«Podrán colonizar tierras baldías en el sur de la Florida y sembrar productos tropicales».

A esto en inglés se le llama «hablar por el sombrero». En Nueva York hay más de cien mil puertorriqueños y tal vez 60,000 de estos están sin trabajo. En la Florida no hay lugar donde un obrero puertorriqueño —aún ayudado por el Estado—pudiera cultivar la tierra en competencia con el elemento de color que abunda en el Estado. Y ¿qué puertoriqueño recordando la triste experiencia de emigraciones anteriores querría venir a aventurar en la Florida, donde no hay vida propia?

El tercer plan de Mr. Gore es una belleza. «En Puerto Rico sólo se produce caña y los isleños tienen que comprar todos los comestibles en el **extranjero**. Diversificando la producción, podrían producir lo suficiente para no tener que depender del extranjero».

Si el suelo de Puerto Rico se prestara para producir otras cosas más que la caña de azúcar, los puertorriqueños no hubieran esperado a Mr. Gore. Cada puertorriqueño que tiene una finca o huerto la tiene bien sembrada. La producción de frutos menores es demasiado costosa. El arroz—su principal compra en el exterior—no se produce en la isla. El principal producto es la caña y Mr. Gore haría un gran favor a la isla si pudiera conseguir que los magnates neoyorquinos consintieran en distribuir sus ingenios entre sus obreros. Es una lástima que no haya pensado en esto el eminente Gobernador.

PAGANDO EN PLATA

Oficialmente nunca se perdonará a Inglaterra que se haya aprovechado de la cláusula que le permitía pagar en plata en vez de oro. La Gran Bretaña se economizó unos dos millones pero perdió mucho prestigio con los oficiales en Wáshington. El resentimiento contra Francia es grande. Detrás de bastidores se dice, de que ha sido la influencia francesa la que trajo las moratorias al por mayor. Los informes confidenciales indican que Francia trató de obligar a Finlandia a rehusar hacer su pago. Pero Finlandia, con el ojo puesto en otro empréstito se negó a seguir el consejo de Francia. Y pagó.

NUEVO CANCILLER

El viaje de Mr. Moley a Londres presagia la renuncia del Canciller Cordell Hull. Detrás de bastidores se dice que no es posible llevar a cabo el programa presidencial con Mr. Hull en la Cancillería. Nadie pedirá a Mr. Hull que se retire. Pero la administración lo ha rodeado de tantos «ayudantes» y ha tomado tantas medidas que el Canciller comprende esta en un proceso de «deshielo». La política de Mr. Hull favorece el arancel bajo. Y los aranceles bajos no están de acuerdo con las medidas industriales de Mr. Roosevelt. Aranceles bajos quieren decir precios bajos. Mr. Roosevelt cree que la prosperidad tiene que venir montada en el caballo de los precios altos.

Corresponsal.

EROS VENCEDOR

(DE NUESTRA REDACCION EN PARIS)

UN edificio modesto: la alcaldía de Oudy, en Suiza; otro más suntuoso la de Fontainebleau, ciudad de realeza francesa y un pedacito de papel, no más grande que mis cuartillas... y en el papel un texto: pequeño y no pequeño por su extensión; grande por **consecuencias**...; sí, señor, la verdad ante todo.

Y el texto dice: hay promesa de matrimonio —claro que lo dice en francés— entre el Sr. Alfonso de Borbón y Batenberg... sí, claro está, este nombre me recuerda mi **patria nativa «Asturias»** y mi patria grande **«España...** a la que desde hace años, cerca de 46 y habiéndole pagado el tributo de sangre... dejo de ver nunca, **¡¡sin amarla!!**

Mr. Alphonse de Bourbon; sí, claro: fué **Príncipe de Asturias**, hace poco más de dos años le vimos desembarcar en París sobre los hombros de cuatro robustos camilleros... y el pueblo de París, siempre noble y generoso aplaudió el dolor...

Nunca fuí monárquico; pero la llegada del que fué Príncipe de mi **tierrina** me hizo llorar... No hablemos de eso.

Hoy el amor es Rey.

Sí, es Rey... y más... ella es **cubana**, de esa tierra bendita que conocí en horas trágicas y que no quisiera morir sin visitar.

¡Cuba, si supieras el culto que, a tu amor dedica... ¡y combatí; pero también sufrí por tí!...

Cuba, Asturias, España, trinidad hermosa, belleza sublime... Edelmira Sampedro y Alfonso de Borbón, Condes de Covadonga, ¡qué valen las coronas!.. nada. El amor es todo... ¿Os amáis? Sí, así es que: Eros os bendiga.. ¿Lo demás?.. Nada.

La vida sin amor es... ¡el vacío, el vacío absoluto!

Adiós Príncipe, adiós Princesa: cuando paséis bajo el cielo espléndido de Cuba que yo conocí teñido de púrpura..., acordaos que Cuba fué el florón más hermoso de la Corona que él pudo ceñir y que tú, Edelmira, eres uno de los más hermosos florones que Cuba nos envió...

Y por eso mereciste el amor del que fué Príncipe y que será **buene**. ¡y es bastante!

Alejandro G. ALVAREZ.

París, Junio 22, 1933.

M.E.C.D. 2016

Guanabacoa al Día

Sarita Sardiñas y Linares

Cumple mañana dos años de edad la linda niña Sarita Sardiñas y Linares, hija amantísima de los distinguidos esposos Ramiro Sardiñas y Sara Linares, por cuyo feliz acontecimiento recibirá infinidad de obsequios y la visita de multitud de amiguitos y amiguitas que acudirán a felicitarla.

Un día lleno de alegrías y dichas le deseamos a tan encantadora bebita.

COLABORACION

José Sánchez Arcilla, nuestro entusiasta y ameno colaborador ha escogido para la silueta de hoy la apacible y laboriosa persona del cumplido caballero y distinguido amigo del cronista señor Santiago López Tejeda, ex presidente del Liceo Artístico y Literario, en cuyo cargo supo poner muy alto el nombre prestigioso de la legendaria y decana cubanísima sociedad.

Santiago López, desde su hogareño retiro es digno de que lo recordemos con cariño en esta sección, por ser un guanabacoense cien por cien.

Leamos ahora lo que ha escrito «Pepito»:

SILUETAS LOCALES
Santiago López Tejeda

¿Por qué Santiago López permanece alejado de toda actividad social? Muchas personas se preguntan: Y tienen razón. Este hombre nervioso y jovial, amable y culto, no debe, no puede continuar recluído en la tibia paz hogareña.

Los tiempos de Santiago López... No son muy lejanos todavía. Aquellas noches del Liceo, que brillaban como ascuas en medio de la eterna indiferencia de los guanabacoenses. No es posible olvidar aquellas fiestas suntuosas, aquellos bailes, aquellas veladas. Entonces, «la casa solariega de los cubanos» abría sus puertas para recibir a lo mejor de la localidad. La juventud, animada por el magnífico ejemplo de Santiago López, trabajaba sin descanso y se establecían verdaderos pugilatos para ver quién servía más y mejor al viejo Liceo de Guanabacoa.

Todo aquello pasó; pero el nombre de Santiago López perdura y perdurará en el Libro de Oro de la cubanísima institución.

Por eso no estamos de acuerdo con que Santiago López, óptico y perito mercantil, maestro público y hombre mundano, nos prive de su cooperación en todas las empresas que se acometen para el bien de la colectividad.

Bien sé que Santiago López es dichoso y feliz viviendo al margen de la vida. Su esposa, la dulce y virtuosa señora Georgia Rojas, directora de la Escuela Primaria Superior de Guanabacoa, y sus hijos constituyen, para el inolvidable ex presidente del Liceo, la mejor compañía y el mayor tesoro; pero no debe mostrarse tan avaro con los que le queremos y admiramos, con los que, a través de los años, seguimos pensando que en él concurren talentos y virtudes suficientes para hacer vida exterior brillante y provechosa.

Es de esperar que Santiago López, el día menos pensado, nos dé la grata sorpresa de lanzarse nuevamente a la lucha. Y entonces verá cómo de su pasada actuación quedaron gratos recuerdos y cómo le secundan sus numerosos amigos.

Mientras llega ese día, el óptico, el contable y el maestro continúan su labor silenciosa; labor, no obstante, meritísima y fecunda, porque Santiago López, hombre realmente polifacético, pone en todos sus empeños su entusiasmo y su alma.

José Sánchez Arcilla.

Brillante silueta ha hecho Sánchez Arcilla de nuestro afectuoso amigo López Tejeda.

TOMA DE POSESION

En su hermosa cámara establecida en un local situado en el amplísimo edificio de las Escuelas Pías de esta villa, tomaron posesión en la noche de ayer los oficiales del Consejo San José de Calasanz número 2750, de la Orden de los Caballeros de Colón, electos recientemente para regir sus destinos durante el año de 1933 a 1934, y que con gran celo y entusiasmo preside nuestro estimado amigo el distinguido doctor Oscar M. Blanco y Arenas, Gran Caballero, reelecto para tan alto cargo.

Extraordinaria concurrencia de afiliados a la expresada Orden, pertenecientes a distintos Consejos, asistió al importante acto, que se desenvolvió dentro de la más franca confraternidad y el más lisonjero interés por la causa.

Mucho éxito les deseamos a los nuevos oficiales que anoche ocuparon sus respectivos cargos sociales.

RESTABLECIDA

Encuéntrase completamente restablecida de la delicada dolencia que hubo de padecer en pasados días, la graciosa niña Hilda Carandell y López, hija amantísima del apreciado matrimonio Antonio Carandell y Antonia López.

Con verdadera alegría damos a conocer esta grata noticia, que será recibida con agrado por esta sociedad, donde la familia Carandell-López es muy estimada.

Nuestra enhorabuena.

AGRADABLE EXCURSION A VARADERO

Todo está ya dispuesto para la agradable excursión que, organizada por nuestro compañero el estimadísimo joven Rafaelito García Iglesias, cronista auxiliar de «Guanabacoa al día», secundado eficazmente por un encantador grupo de lindas señoritas, se llevará a cabo el próximo domingo a la Playa Azul.

Dicha preciosa playa de Varadero será visitada por un nutridísimo grupo de guanabacoenses, en el que predominarán las damitas bellas y simpáticas, que con sus gracias gentiles y sus encantos femeniles darán un primoroso atractivo al amenísimo paseo.

Un éxito resonante alcanzará esta feliz iniciativa de nuestro camarada García Iglesias, de la que nos ocuparemos en su oportunidad, dando a conocer las féminas que concurran a disfrutar de esas horas de alegre expansión.

DR. BERNARDO CARDELLE

Ya curado del mal que lo hizo recogerse en su hogar, ha vuelto a dedicarse a su fructífera labor profesional el reputado y estudioso doctor Bernardo Cardelle y Penichet, conocido galeno que disfruta de un sólido prestigio médico en el seno de la sociedad guanabacoense.

Mucho nos agrada consignar su restablecimiento.

UN VALIOSO OBSEQUIO

Hemos sido obsequiados gentilmente por los muy estimados señores Eduardo Pérez Moreno, presidente de la Sección de Propaganda del Centro Asturiano, y «Pepín» Cuervo Muñiz, vocal de la misma, con un ejemplar del valioso e interesante Album del Centro Asturiano de la Habana, que, como propaganda al auge y engrandecimiento moral y material de dicha prestigiosa institución social astur, han confeccionado y editado brillantemente, con la cooperación de infinidad de entidades comerciales, bancarias e industriales.

En dicho magnífico album, impreso admirablemente en los talleres tipográficos de la casa editora Hermes, S. A., se da a conocer la labor meritísima que viene rindiendo el Centro Asturiano en sus variados aspectos sociales; es decir: Beneficencia o asistencia sanitaria; instrucción; actos sociales o de recreo; propaganda por el progreso del Centro; etcétera, etcétera, ilustrados con infinidad de grabados.

La lectura de esa revista, a más de proporcionar el conocer cómo se desenvuelve su vida floreciente y valiosa la asturiana sociedad, nos da ocasión de pasar instantes llenos de agrado leyendo sus bien escritas páginas.

Muchísimo agradecemos a los señores Pérez y Cuervo el obsequio que nos han hecho, que sabemos estimar en su valor.

ENFERMITA DE CUIDADO

Se halla delicadita de salud la monísima niña Carmita Mayor, hija de nuestro apreciable amigo el señor Jesús Mayor.

Con su acostumbrado celo y su reconocida competencia la asiste el joven médico doctor Joaquín Jiménez Gallo.

Rogamos al Altísimo que le devuelva pronto la salud perdida.

TEATRO CARRAL

En el bello teatro Carral se celebrará esta noche una función especial por ser día de moda, con la exhibición de buenas películas y variedades.

Oscar de la CRUZ MUÑOZ.

ANUNCIOS CLASIFICADOS DE ULTIMA HORA

ALQUILERES

a1 HABANA.

SAN MIGUEL 113, ALQUILO casa grande, fresca, antigua, seis habitaciones, zaguán para automóvil, dos patios interiores, servicios, otras comodidades. Llaves, Bodega. Informes: M-9896, Cuevas.
A-1 19345 5 Jul. 8

ALQUILO, Belascoaín 125, entre Reina y Estrella, precioso, fresco y ventilado segundo piso, 3 habitaciones, cocina gas. Para más informes: Manzana de Gómez 240. Telf. A-4893.
A-1 19383 5 julio 13

DESAGUE 11, altos, próximo a Belascoaín, sala, recibidor, 3 cuartos, baño intercalado, amplia cocina. Llaves: bodega de San Carlos. Informan: Monte 83. Telf. A-1770.
A-1 19409 5 julio 8

LEA, QUE LE INTERESA
EN $15.00
POR SU PRECIO, NADA MEJOR

Se alquilan en $15.00, las cómodas y ventiladas casas bajas, calle Agustín Alvarez número 1 y 16, entre Marqués González y Oquendo, a dos cuadras de Belascoaín, y una del Nuevo Frontón, acabadas de pintar, compuestas de sala, saleta corrida, tres habitaciones, cocina, patio y demás servicios, con abundante agua, calle pavimentada y alumbrada toda la noche. Vecindario de moralidad. Las llaves en el número 10. El que alquile durante el mes de julio, no le correrá el alquiler hasta primero de agosto. Informes: Edificio «Bacardí», Apartamento 401. Francisco Torres. De 10 a 12 m. y de 3 a 5 p. m. Telf. A-7830.
A-1 19394 5 julio 11

ALQUILERES

a1 HABANA.

HORROROSA GANGA

En $20.00, se alquilan los lujosos y modernos bajos de Benjumeda número 48, entre Marqués González y Oquendo, a dos cuadras de Belascoaín, acabados de pintar, compuestos de sala, saleta corrida, tres habitaciones, baño completo intercalado, calentador, cocina, etc. La llave al doblar. Pasaje Agustín Alvarez número 10. El que alquile durante el mes de julio, no le correrá el alquiler hasta primero de agosto. Informes: Edificio «Bacardí», Apartamento 401, Francisco Torres. Telf. A-7830. De 10 a 12 m. y de 3 a 5 p. m.
A-1 19391 5 julio 11

$16.00 ALQUILO, Aramburu 5, casi esquina a Neptuno, casa amplia, sala, comedor, 3 habitaciones. La llave e informes al lado, Talleres de «La Moda», A-4454.
A-1 19405 5 julio 10

O'REILLY 73

Se alquilan baratos, magníficos altos, recibidor, gran sala, comedor, cuarto de baño, espaciosas habitaciones, servicio criados y tres habitaciones más, con baño en la azotea. Informes: Telfs. I-2692 y M-7911. Llave en la Ortopedia de los bajos.
U-H A-1 19233 3 Jul 13

ALQUILO, modernos altos, Castillo núm 20, esquina Cádiz; precio $15; otros, Zequeira 37, sala, saleta, cuatro cuartos, comedor al fondo; todos servicios modernos; precio $16. Informan: Castillo 20.
A-1 19415 5 julio 9

Información Católica

PROGRAMA DE LOS DIVERSOS CULTOS QUE SE ANUNCIAN PARA MAÑANA EN LAS VARIAS IGLESIAS DE LA HABANA

EN LA IGLESIA DE REINA

Día 7. Primer Viernes. Señalado para la Comunión reparadora que todos los socios deben ofrecer al Corazón Santísimo de Jesús. A las 8 a. m. Misa solemne y exposición de la Intención del Apostolado para el actual mes de julio. A continuación de la misa, exposición durante el día. A las 5 p. m solemnes cultos. Trisagio, plática y bendición con el Santísimo.

Junta general de los socios y socias del Apostolado, a la que deben concurrir todos con sus respectivas insignias.

EN LA IGLESIA DEL CARMEN

A las 8 y media a. m. Misa cantada en el altar del Sagrado Corazón.

A las 5 y media a. m. Hora Santa.

EN SAN FRANCISCO

Día 7. Primer viernes. Misa de Comunión general a las 7 y media a. m. para los «Verdaderos amigos de Jesús» y demás fieles.

A las 9 a. m. exposición en el altar mayor y misa solemne en el altar del Sagrado Corazón, reserva y procesión con la imagen del Sagrado Corazón. A las 7 y cuarto p. m. exposición, corona, ejercicios, cantos y reserva.

A las 8 a. m. Misa cantada en el altar de Jesús Nazareno, piadoso ejercicio y veneración del Lignum Crucis».

EN LA IGLESIA DEL SANTO ANGEL

A las 8 a. m. Misa cantada de Comunión general. Después de la misa, exposición, actos de Consagración y reparación al Corazón de Jesús, bendición y reserva.

EN LA IGLESIA DEL CRISTO

A las 8 a m. misa armonizada de Comunión general para los Celadores y socios del Apostolado. A las 5 de la tarde el piadoso ejercicio de la Hora Santa por el Apostolado, a cuyos Celadores y socios se encarece la asistencia con el distintivo.

EN LA IGLESIA DE LA MERCED

La Guardia de Honor de la Iglesia de la Merced, celebra a las 8 a. m. Misa de Comunión general. Después de la misa exposición piadoso ejercicio de adoración y reparación, plática, cánticos, bendición y reserva.

El Director R. P. Dr. Florencio J. García, suplica muy encarecidamente la asistencia a estos piadosos actos.

EN EL ESPIRITU SANTO

Hora Santa de 9 a 10 de la noche por los Cruzados de Cristo.

Será dirigida por su Director R. P. Ismael Teste.

Se invita a los fieles.

EN SAN NICOLAS DE BARI

El Jubileo Circular.

La Misa del Sacramento a las 8 a. m

La reserva a las 5 p. m.

EN MARIA AUXILIADORA

A las 8 a. m. ejercicio de la Buena Muerte, Comunión reparadora y bendición con su Divina Majestad.

NOVENA A NUESTRA SEÑORA DEL CARMEN

Día 7. Empieza la novena a Nuestra Señora del Carmen en la Parroquia de su nombre, sita en Infanta y Neptuno, con el siguiente programa:

A las 8 y media a. m. Misa solemne, ejercicio de la novena y cánticos a la Santísima Virgen. A las 8 de la noche, exposición de S. D. M Rosario, sermón, cánticos y reserva.

Tema del sermón: «Universalidad de la Adoración», «Virgen del Carmen» por el Padre José María, Prior y Párroco del Carmen, el cual invita a los fieles a estos solemnes cultos.

EN LA IGLESIA DE JESUS MARIA Y JOSE

A las 7 y cuarto a. m. misa de comunión reparadora, exposición, ejercicio de adoración y reparación y reserva.

A las 9 a. m. la solemnísima función mensual de las Esclavas de Jesús Nazareno con sermón por el R. P. Alfredo Llaguno y bendición con el Santísimo Sacramento.

A CRISTO POBRE

A las 4 de la tarde empieza la novena a Cristo Pobre en su capilla de Habana y Chacón con el siguiente programa: Rosario, solemne novenario y plática.

El novenario será aplicado por el feliz viaje de la peregrinación a Roma que saldrá el día 26 presidida por el Excmo. y Rvdmo. señor Arzobispo de la Habana

EN LA IGLESIA DE LA CARIDAD

A las 9 a. m. misa solemne, plática y piadoso ejercicio a Nuestra Señora del Sagrado Corazón de Jesús.

Las pláticas del Triduo que hoy empieza estarán a cargo de los Padres Escolapios, Enrique Centelles y Juan Puig.

Invita el Párroco Monseñor Eduardo Ferrer y la señorita Conchita Bandujo y Troncoso, Camarera de la Asociación de N. Señora de la Parroquia de la Caridad.

HORA SANTA
Y primer vierne

El jueves, 6, a las 5, Hora Santa. Intención: señora Silvia H. de Rivero. El viernes, 7, Función Solemne al Sagrado Corazón. Hora: 9 a. m.
T-C 19379 5 julio 6

ASOCIACION DE NUESTRA SEÑORA DEL SAGRADO CORAZON DE JESUS

PARROQUIA DE LA CARIDAD

Tríduo Solemne

Días 7 y 8, a las nueve Misa solemna, pláticas por los Reverendos P. P. E. Centelles y J. Puig Schs. Ejercicios del Tríduo e imposición de Medallas.
Se ruega la asistencia.
I-C. 19319 5 Jul. 7

ALQUILERES

a1 HABANA.

SAN LAZARO NUMERO 65, altos, entre Industria y Crespo. Se alquila, con sala, saleta, tres cuartos, comedor, baño, dos habitaciones en la azotea, baño y servicio para criados. Se puede ver a todas horas. Las llaves en los bajos. Informan: Telf. A-4727.
A-1 19327 5 Jul. 13

ALQUILO, San Lázaro 305, hermosa casa, bajos y primer piso, gabinete, sala, recibidor, 4 habitaciones, baño intercalado, comedor al fondo, cocina y cuarto criados. Informan: Manzana de Gómez 240. Telf. A-4893.
A-1 19389 5 julio 13

a2 VEDADO.

CALLE 19 NUMERO 511, entre 14 y 16, Vedado. Alquilo amplia casa, compuesta de sala, saleta, 6 habitaciones, baño, etc., patio y jardín. Informan al lado. Precio: $32.
A-2 17240 5 julio 9

B NUMERO 10, altos, entre Quinta y Calzada, recibidor, sala, cinco cuartos, dos baños, comedor estilo español, cocina, pantry, dos cuartos para criados con sus servicios, garage con cuarto y servicios. Todo muy amplio. Las llaves en Calzada y B, Tienda de Ropa. Teléfenos: A-6283 y FO-2173.
A-2 5 julio

ALQUILO, Calle 14, entre Línea y Calzada, altos y bajos. Precio de situación. Informan: Manzana de Gómez 240. Telf. A-4893.
A-2 19384 5 julio 13

ALQUILO, en la calle Paseo, entre 19 y 21, Vedado, magníficos altos con terraza, sala, 4 habitaciones, 2 baños intercalados, comedor al fondo, cuarto con servicio de criados. Informan: Manzana de Gómez 240. A-4893.
A-2 19385 5 julio 13

ALQUILO, Vedado, calle F, entre Tercera y Quinta, altos y bajos modernos, con terraza, gabinete, sala, tres habitaciones, baño intercalado, comedor al fondo, cocina, pantry y cuarto con servicio de criados. Informan: Manzana de Gómez 240. Telf. A-4893.
A-2 19386 5 julio 13

VEDADO: ALQUILO CASA, Calle 25 número 279, seis cuartos, todos los servicios. La llave al lado. Tratos: Calle 8 número 18. Telf. F-1306.
A-2 19364 5 Jul. 10

BARATISIMOS ALTOS Y BAJOS EN EL VEDADO, $25.00

Se alquilan los modernos y frescos bajos, Calle Diez número 197, entre 19 y 21, compuestos de sala, saleta corrida, dos habitaciones, baño completo intercalado; y los altos compuesto de sala, saleta corrida, tres habitaciones, baño completo intercalado, calentador, cocina y servicio de criados, agua abundante. Llave en la misma. El que alquile durante el mes de julio, no le correrá el alquiler hasta primero de agosto. Informan: Edificio «Bacardí», Apartamento 401. Francisco Torres. De 10 a 12 m. y de 3 a 5 p. m. Telf. A-7830.
A-2 19392 5 julio 11

ALQUILO, segundo piso, moderno, decorado, sin vecinos enfrente. Sala, recibidor, cuatro cuartos, baño intercalado, comedor, cuarto y servicios criados, closets, garage. M esquina a 27. Llaves: 27 núm. 23, segundo F-3871.
A-2 19395 5 julio 12

CALLE 19 NUMERO 511, entre 14 y 16, Vedado. Alquilo amplia casa, compuesta de sala, saleta, 6 habitaciones, baño completo, patio y jardín, para familia numerosa. La llave allí. Precio: $30.00.
A-2 19363 5 Jul. 11

LINEA ESQUINA 8

Vedado. Alquilo hermoso chalet de dos plantas, a precio de situación. La llave en la misma. Informan: F-5248.
A-2 19362 5 Jul. 13

VEDADO: 6 NUMERO 195, entre 25 y 27, bajos moderno, sala, recibidor, tres grandes habitaciones, baño intercalado, hall, comedor fondo, cuarto, servicio criados, patio y lavadero.
19316

ALQUILO ESPACIOSA CASA de dos plantas, con nueve habitaciones, tres baños, sala, saleta, dos comedores, dos garages, habitaciones y servicio para servidumbre, patio y traspatio, con árboles frutales, etc., Calle 21 número 24, entre K. y L., Vedado. Puede verse a cualquier hora. Informa el Encargado.
A-2 19310 5 Jul. 10

ALQUILO HERMOSA CASA, terraza, sala, recibidor, cuatro habitaciones, baño intercalado, hall, repostería, comedor fondo, cocina y cuarto servidumbre, Calle F, número 219, entre 21 y 23, Vedado. Llaves e informes, bajos.
A-2 19311 5 Jul. 10

a5 J. DEL MONTE Y LA VIBORA

ALQUILO HERMOSA CASA, Diez de Octubre 560, bajos, sala, saleta, cinco cuartos, comedor al fondo, cuarto y servicio de criados y garage. Precio módico. Informes: X-1617.
A-5 19342 5 Jul. 10

EN $16.00, ALQUILO magnífica casa con tres habitaciones y una para desahogo, doble servicio, portal, sala y saleta dividida por columnas, Gertrudes 5 y medio entre Diez de Oíez de Octubre y Primera.
A-5 19321 5 Jul. 8

ALQUILO, San Mariano, esquina M. Figueroa, frente Parque Mendoza; chalet moderno, jardín, portal, sala, recibidor, comedor, cocina, cuarto criados y garage, bajos; y 5 habitaciones, baño intercalado y terraza en los altos; también una buena habitación azotea. Informes: Manzana de Gómez 240. Telf. A-4893.
A-5 19388 5 julio 13

ALQUILERES

a5 J. DEL MONTE Y LA VIBORA

LOMA DEL MAZO; ALQUILO casa, Maristas, moderna, fresca, jardín, Vista Alegre 68, pegada Colegio portal, sala, comedor, cuatro habitaciones, baño intercalado, otras comodidades. Llaves número 80. Informes: Cuevas. M-9896.
A-5 19346 5 Jul. 8

a6 SANTOS SUAREZ Y MENDOZA

20 PESOS, LIBERTAD 48, esquina a D-Strampes, una cuadra de los tranvías, 2 plantas, baño completo, 3 cuartos y de criados. Muy fresca. Véala de 4 a 6 p. m., J. Posse. Telf. F-5113.
A-6 19366 5 Jul. 8

a7 LUYANO.

ALQUILO, en Concha y Guasabacoa, bajos y altos, con sala, tres habitaciones, baño y cocina, desde $12. Informan: Manzana de Gómez 240. Telf. A-4893.
A-7 19380 5 julio 13

PRECIOSOS altos, Luyanó 129; sala, saleta, 6 cuartos, 3 terrazas, entrada independiete para criados, fresquísima y segura, con y sin garage. Teléfono A-2686.
A-7 19390 5 julio 10

b1 NAVES-LOCALES.

LEALTAD 100, ALQUILO local esquina a San Rafael, amplio, propio carpintería, depósito comercial. Barato. Tiene entresuelo y cuarto vivienda. Véalo. Informes: Cuevas. Telf. M-9896.
B-1 19348 5 Jul. 13

ALQUILO, en Luz y Oficios, local de esquina, propio para establecimiento, con varias divisiones y servicios. Informan: Manzana de Gómez 240. Telf. A-4893.
B-1 19383 5 julio 13

BELASCOAIN 10, ALQUILO casi esquina Neptuno, local para comercio, muy amplio, 480 varas, salón corrido a las habitaciones, azotea, Cuevas, Bernaza 39. A-9896.
B-1 19349 5 Jul. 13

ALQUILO, Concha, entre Reforma y Guasabacoa, nave número 16, con más de 600 metros de superficie, piso de cemento y precio de situación. Informan: Manzana de Gómez núm. 240. Telf. A-4893.
B-1 19381 5 julio 13

CUBA ESQUINA A MURALLA, espléndido local para almacén o establecimiento, con más de 1,000 metros superficie, junto con el primer piso de la casa, que consta de 9 espaciosas habitaciones; piso mármol y servicios. Precio, arreglado situación. Informan: Manzana de Gómez 240. Telf. A-4893.
B-1 19387 5 julio 13

SAN JOSE 87, ALQUILO LOCAL casi esquina Gervasio, para comercio, patio cubierto, habitaciones altas. Barato. Llaves, San Rafael 115. Véalo. Informes; Cuevas. M-9896.
B-1 19350 5 Jul. 13

LOMA DEL MAZO: ALQUILO local para establecimiento, esquina, Vista Alegre y Luz Caballero, bien situado para Bodega. Llaves en el número 80. Informes: Cuevas, Gran Hotel. M-9896.
B-1 19347 5 Jul. 13

b2 APARTAMENTOS.

Pedro Morales Santa Cruz
SAN LAZARO Y N.
8 PISOS

Se alquilan modernos y ventilados apartamentos desde $18.00 a $55.00, con una a cuatro habitaciones y su respectiva sala, comedor, hall, baño, cocina y cuarto con servicio de criado. Tienen vista al mar y la ciudad.

ELEVADOR DIA Y NOCHE

INFORMES DE 9 a 12 EN EL MISMO EDIFICIO

b4 HABITACIONES.

BARATAS, HERMOSAS Y FRESCAS HABITACIONES POR LO QUE OFREZCAN

Y un apartamento con dos habitaciones, en Maloja número 1, esquina a Monte y Aguila, con vista a la calle, en $6.00, $8.00, $10.00 y $12.00. La llave en la misma. El que alquile durante el mes de julio, no le correrá el alquiler hasta primero de agosto. Informes: Edificio «Bacardí», Apartamento 401. Telf. A-7830. Francisco Torres. De 10 a 12 m. y de 3 a 5 p. m.
B-4 19393 5 julio 11

ALQUILO HABITACION, casa de familia, respetable, con todas comodidades, a caballero, único inquilino. Se dan y toman referencias. Almendares 20, bajos, Ensanche de La Habana.
B-4 19356 5 Jul. 7

SALUD 2
ENTRE GALIANO Y RAYO
(Lo más céntrico de la ciudad)
Habitaciones de todos tamaños, con balcón a la calle, o interiores. En bajos, altos y en la azotea. Frescas, luz y agua abundante. Precios: Los más bajos de la Habana. Casa de mucho orden.
B-4 19418 5 julio 9

SE SOLICITAN

s1 CRIADAS Y CRIADOS

SE SOLICITA criada para cuartos, que entienda de costura y tenga referencias. para los Repartos. Sueldo, $15 y ropa limpia. Telf. FO-7504.
S-1 19376 5 julio 8

SE SOLICITA una criada joven, de 8 a 12 de la mañana, sueldo $5. Cuba número 34, 2o. piso.
S-1 19411 5 julio 7

s2 COCINERAS-COCINEROS.

DOY DINERO en hipotecas al 7 por ciento, cualquier cantidad, operación en 24 horas. Alberto Cuervo, Obispo 59, altos, Edificio «Europa». Teléfono M-1537.
S-2 19354 5 julio 31

SE SOLICITA, criada española, para cocinar y ayudar en los quehaceres de la casa, dormir colocación. Se exigen referencias. Merced 42; 2o. izquierda.
S-2 19397 5 julio 8

s14 SOLICITUDES-VARIAS.

FABRICA DE MEDIAS. Solicito un mecánico, experto en tejido de punto, Aranguren 83, Regla.
S-14 19333 5 Jul. 12

SE OFRECEN

s1 CRIADAS CRIADOS.

SE DESEA COLOCAR una muchacha española, para cuartos, manejadora o comedor. Telf. F-4265.
O-1 19341 5 Jul. 8

DESEA COLOCARSE joven española, de criada de mano, manejadora o para los quehaceres de corta familia. M- 4492.
O-1 19340 5 Jul. 7

DESEA COLOCARSE, joven española, para criada de cuarto, comedor o manejadora. Tiene referencias. F-4452.
O-1 19368 5 julio 8

DESEA COLOCARSE una joven española, para criada de mano, manejadora o cuartos; sabe coser y tiene referencias. Telf. F-5141.
O-1 19309 5 Jul. 7

SE DESEA COLOCAR una joven española, para criada de mano, sabe cocinar, buena presentación y formal; tiene referencias. Informan: Telf. U-4320.
O-1 19307 5 Jul. 7

SE DESEA COLOCAR una española, para criada de mano, de cuartos o para cocinar y limpiar a matrimonio, es formal, desea casa seria; tiene buenas referencias. Informan: Telf. FO-2750.
O-1 19365 5 Jul. 7

ESPAÑOL MUY TRABAJADOR y honrado, desea colocarse de sirviente, para limpieza en casa de huéspedes, hotel o inquilinatos, 42 años, soltero; trabajó 4 años en Quinta Covadonga. Sueldo $15.00, Martínez. A-3070.
O-1 19358 5 Jul. 7

SE DESEA COLOCAR una joven española para limpiar, también cocina, siendo corta familia y casa chiquita, es formal y trabajadora; lo mismo le da que sea familia americana; tiene referencias. Informan F-6212.
O-1 19402 5 julio 7

DESEA COLOCARSE, muchacha española para criada de mano o cocinar y limpiar a corta familia; es fiel y tiene referencias. M-5417.
O-1 19404 5 julio 7

JOVEN ESPAÑOLA desea colocarse para habitaciones y coser; tiene referencias de casas muy conocidas. Teléfono F-3014.
O-1 19396 5 julio 8

SE COLOCA, joven española, criada de manos, ayuda otros quehaceres, le gustan los niños. En la misma, señora española, mediana edad, para cocinar y demás quehaceres, corta familia. Tienen referencias. Telf. A-6036.
O-1 19374 5 julio 7

SE DESEA COLOCAR una joven española, para cuartos o manejadora; tiene muy buenas referencias de las casas que ha trabajado y no le importa ir a los Repartos. Telf. FO-2750 Rosa.
O-1 19307 5 Jul. 7

DESEA COLOCARSE una joven española, de criada de manos o cuartos; puede ayudar a la cocina; tiene referencias. F-3330.
O-1 19401 5 julio 7

DESEA COLOCARSE, jven española, para criada de manos o cuartos; sabe servir a la rusa. Va a los Repartos. Tiene referencias. Telf. F-2545.
O1-19412 5 julio 7

SE DESEA COLOCAR una joven española para cuartos y coser; sabe bordar a máquina. Tiene buenas referencias. Telf. F-6169.
O-1 19414 5 julio 7

SE DESEA COLOCAR una joven española para cocinar y limpiar o criada de mano; tiene referencias y sabe su obligación. Sale a las afueras. Teléfono M-6034.
O-1 1943 5 julio 7

s2 COCINERAS-COCINEROS.

UNA ESPAÑOLA, de mediana edad, desea colocarse para cocinar y limpiar. Telf. U-6790.
O-2 19245 4 julio 6

SE DESEA COLOCAR una española, de cocinera; si es corta familia no le importa hacer limpieza; también trabaja por horas; sabe lavar y planchar; lleva tiempo en el país y sabe trabajar. Telf. U-7656.
O-2 19401 5 julio 7

DESEA COLOCARSE una buena cocinera española, de mediana edad, sabe hacer dulces y hace plaza; si es casa que no duran las cocineras, que no llamen. Telfs. F-3038 y F-6062.
O-2 19357 5 Jul. 8

SE OFRECEN

s2 COCINERAS-COCINEROS.

COCINERA ESPAÑOLA desea casa buena y formal; cocina bien y hace dulces, y tiene referencias. F-5935. Es solo para la cocina. No menos de $15.
O-2 19399 5 julio 7

PARA COCINAR Y LIMPIAR, se ofrece joven española, sabe de repostería; tiene referencias de donde ha trabajado. Telf. X-2202.
O-2 19326 5 Jul. 8

SE OFRECE UNA JOVEN española, para cocinar, sabe de limpieza también; no le importa salir al campo. Informan: Dragones 10, altos, por Amistad, Encargada.
O-2 19320 5 Jul. 3

DESEA COLOCARSE una española, para cocinera, repostera; no tiene inconveniente en ayudar a otros quehaceres y tiene buenas referencias. Informan: U-5662.
O-2 19351 5 Jul. 8

COMPRAS

7 MAQUINARIAS.

SE DESEA COMPRAR un motor Diesel de uso de 40 caballos y 400 revoluciones. Dirigirse por escrito a José Arbona, 8 y 19, Vedado.
C-7 19420 5 julio 8

VENTAS

1 CASAS.

VENDO, SAN RAFAEL número 114, entre Escobar y Gervasio, casa de mampostería y azotea de un solo cuerpo y planta baja. Superficie formada por 11 metros, 448 milímetros de frente, por 33 metro, 92 centímetros de fondo. No corredores. Informan: The Bank of Nova Scotia, O-Reilly y Cuba, Departamentos 207, 208. Telf. M-7778, de 10 a 12 y 4 a 6.
V-1 19328 5 Jul. 13

4 ESTABLECIMIENTOS.

ESTACION DE SERVICIO (garage) se vende en el mejor punto de la Habana, pagando poco alquiler. Informes: Galiano 121.
V-4 19403 5 julio 8

6 AUTOMOVILES Y ACCESORIOS

$120.00 REGALO GUAGUITA o Pisi-Corre, propio para una finca o Colegio, bueno de todo, para cualquier uso. Al contado, último precio: 120 pesos, Ayesterán 18, Garage.
V-6 19367 5 Jul. 9

SE VENDE
Cadillac tipo sport en perfecto estado de funcionamiento.
GARAGE "EL GUAJIRO"
INFANTA 138
casi esquina a 27

GANGA, LINCOLN siete pasajeros, abierto. Informa: A-1151, Sr. García
V-6 19419 5 julio 7

ENSENANZAS

e1 PROFESORAS Y PROFESORES

CLASES DE CORTE y Costura: Bordamos a máquina y a mano, a domicilio, tejidos gratis. Hago toda clase de confecciones. Telf. X-1607.
E-1 19299 5 Jul. 10

e2 COLEGIOS.

"SISTEMAS"
UNA ORGANIZACION PERFECTA

Para la enseñanza de métodos modernos y sistemas eficientes de trabajo, empleados universalmente.

ABRIRA SUS PUERTAS PROXIMAMENTE

Con profesorado competente, material educativo adoptado por instituciones similares en los Estados Unidos y equipos modernos, únicos en Cuba.

APLIQUE SUS CONOCIMIENTOS TEORICOS A LA PRACTICA

Por medio de nuestro método simplificado y directo.

NUESTRO SISTEMA DE CUOTAS FIJAS

Favorece al alumno por su equidad y reduce el costo de la educación.

ESTUDIE Y TRIUNFE

Recuerde que sus oportunidades no serán nunca mayores que su preparación para aprovecharlas.

ACADEMIA "SISTEMAS"
OBISPO 72. TEL. A-1376
HABANA
R. Gómez Garay
DIRECTOR.

INTERES GENERAL

POR HUMANIDAD y por compasión hacia los que sufren del estómago, Visícula Biliar, Colitis e Intestinos, de cuyos males padecí por largo tiempo, a pesar de haber tomado infinidad de medicamentos, comunicaré gratis a quien se interese, el nombre del moderno patente medicinal que me ha curado completamente, en pocos días. No pretendo lucro alguno, en ningún sentido. F. Rabassa. Apartado 117, Habana.
I-G

FOLLETIN 6

"COLECCION PRINCESA"
(NOVELAS ESCOGIDAS)
XLVIII

CORAZONES ALTIVOS

Por
MAGALI

Autora de «El Jardín Encantado» Publicada en esta misma colección

Traducción de Juan Soler Janer

EDITORIAL EUGENIO SUBIRANA, S. A.
Puertaferrisa 14, Entresuelo,
BARCELONA
1933.

(De venta en «La Moderna Poesía) Obispo 135. Teléfono A-1171. De venta en «Cervantes» Galiano 62.

—Mi cien caballos Dion... el Buick de mi hija: diez caballos....y su pequeño seis caballos para sus viajes a la ciudad... Sume usted: son ciento dieciseis caballos exactamente.

Volvió a reir de nuevo, encantado de su gracia. Pero viendo que ésta no tenía todo el éxito que esperaba, se sirvió una enorme ración de foie gras, y continuó:

—Y el pabellón de caza todo tapizado de cuero de Córdoba... con restos de bestias salvajes, con trofeos y armas raras de todos los tiempos y de todos los países... y la sala de las armaduras, en la que no entro nunca porque estos fantoches de hierro me impresionan.... Y el templo de...¿cómo llamas a esto, Rosy?

—De Terpsícore.

—Ah, sí... ¡vaya un nombre!.... Todo de mármol rosa, con mujeres desnudas que forman las columnas...

Y filosofó ceon la boca llena:

—Pensar que estas gentes se han pasado muchas generaciones amontonando maravillas para que nosotros, los reyes del día, los grandes señores del dinero, podamos disfrutarlas por la fuerza de nuestros millones. ¡Ja, ja, ja! ¡He aquí una cosa que mortifica grandemente vuestro amor propio! ¿Qué dice a esto, señor Giroux?

El joven sonrió amablemente. Rosamunda creyó percibir un movimiento irónico en su cara.

Ella replicó en tono desapacible:

—No soy de tu opinión papá...Este viejo e incómodo castillo no resulta tan atractivo como nosotros queremos suponer. Sin nuestro servicio, que pone un poco de animación en los paisajes, y nuestros autos que nos transportan rápidamente a las ciudades, centro de la vida y del progreso, estas viejas piedras y el histórico parque perfumado de recuerdos.... Pero sentía la necesidad de molestar en su sensibilidad latina a este invitado mudo, que adivinaba hostil.

El, sin mirarla siquiera, replicó con voz calma, aparentando dirigirse solamente al anfitrión:

—Es evidente que los reyes del dinero están acostumbrados a más **confort**, y que sus palacios y sus rascacielos de New York no tienen nada comparable a nuestras modestas mansiones, aunque sean señoriales.

«Lo que nosotros amamos, los hijos de la vieja Europa, es.... ¡Dios mío! casi nada en suma: todo un pasado que duerme en el tronco de estos árboles llenos de musgo y en los paseos centenarios... es la historia, siempre viviente para nosotros, de generaciones ya desaparecidas, que contribuyeron, en el curso de los siglos acumulados, a poner sobre nuestro suelo, bajo nuestro cielo, un poco de belleza y de arte—este arte y esta belleza que ustedes tratan de comprar a fuerza de dólares y de cheques—; es el alma de nuestros antepasados dispersa por nuestras torres y bajo los campanarios de nuestras iglesias o encerrada en los artesonados de nuestras moradas aristocráticas.... Todas estas cosas que no tienen más valor que el que les da nuestro recuerdo, y que para los extranjeros no son, en realidad, como decía la señorita hace un momento, más que un conjunto de viejas piedras...

Su voz había vibrado durante esta respuesta, pero pronunció las últimas palabras en un tono despegado, en el que Rosamunda no pudo averiguar si había indiferencia o sorna.

Sus ojos se obscurecieron, presagiando tempestad.

—¡Había que ver! ¿Intentaba acaso darle una lección ese señor tronado?

Rosamunda concluyó:

—Ideas de soñadores, de iluminados. Nosotros no nos dormimos en reminiscencias vanas; nosotros miramos el presente cara a cara, y buscamos conquistar el porvenir.. Lo cual nos permite—terminó irónica—restaurar estos «testigos del pasado», como usted dice, que sin nuestros dólares y nuestros cheques no serían, pronto, más que un montón de escombros, útiles a lo sumo para dar abrigo a los pájaros nocturnos....

El secretario no replicó. Parecía muy ocupado en comer un trozo de asado...

Molesta por este silencio en que ella veía desdén, Rosamunda se volvió hacia su padre y afectó entablar con él una conversación de carácter privado, que excluyera al «forastero».

Habló de la nueva propiedad, de los colonos que la explotaban mal, de los tractores que precisaba comprar para roturar las enormes extensiones de yermo que rodeaban «Notre Dame-aux-Bois».

—En cuanto a los bosques —añadió ella,—son impenetrables... Apenas puedo galopar debajo de ellos, montada a caballo.

—A propósito, ¿estás contenta de tu nueva yegua?

Un rayo de entusiasmo iluminó los ojos obscuros.

—¡Oh! extraordinaria; tiene mucha sangre. Hay que luchar siempre para dominarla. Pero al fin lo he conseguido: ha saltado tres veces el Barranco Azul — anunció triunfalmente.

—¡Estás loca! —replicó Jonathan Cartier, con cara de espanto. — ¡El Barranco Azul! Te prohibo terminantemente que intentes volver a saltarlo...Rosy, me harás morir de ansiedad....

El secretario hizo un movimiento ....Y mostró cierta expresión de curiosidad en la mirada, pronto disimulada, que dirigió a la joven.

—Hacía tres días que oponía resistencia —continuó Rosamunda imperturbable—; pero era preciso obligarla a ceder. Esta tarde ha saltado....Hubo un momento en que me figuré a las dos rodando al abismo.... he cerrado los ojos... y cuando los he abierto, me he encontrado al otro lado del barranco sobre la Favorita, que galopaba a través del bosque.

»Entonces la he hecho retroceder de nuevo. Se encabritaba y trataba de desmontarme; pero ya sabes, papá, que me aguanto bien en la silla.. No lo ha logrado.

—Montaba ya como un «cow-boy» a la edad de cuatro años — aclaró Jonathan Cartier, en quien el orgullo paternal dominaba la inquietud..

—La tercera vez la cosa anduvo sola—terminó Rosamunda tranquila—La cuestión es querer....

»Me ha hecho pasar un mal rato...La he llevado a la cuadra con los flancos ensangrentados a espolonazos... ¡Pobre Favorita! hará pasar un mal rato a Jim esta noche. ¡Tanto miedo como le tiene!...

Y dibujó una mueca irónica.

—Mientras tanto—murmuró Jonathan Cartier —cualquier día te matarás queriendo actuar de domadora....En fin, no tenéis idea, señor Giroux. ¡El Barranco Azul!... Un verdadero precipicio que los mejores jinetes renuncian a franquear. Ella saltó esto con un caballo semisalvaje que aquí nadie osa montar.

Rosamunda prorrumpió en una risa clara:

—¡Ah! ¿dónde estaría el placer si no existiera el peligro?

Otra vez la mirada del secretario se cruzó con la de la joven. Mostraba un aire de bravura impertinente; y pudo él leer en sus pupilas, repentinamente duras, que le desafiaban:

—Me ha tratado usted de «niña» sin importancia. Ya ve de qué soy capaz»: de una cosa que pocos hombres se atreven a intentar; de una cosa que usted mismo, escribiente fracasado, bueno, a lo sumo, para emborronar papel todo el día en un rincón de oficina, prisionero en una atmósfera cerrada, no se atreverá jamás a hacer....

El sostuvo la mirada, indiferente, al parecer, o impenetrable a este lenguaje mudo. Sólo cuando el americano, llamándole a su partido, le decía:

—Yo le pregunto, señor Giroux, si cosa de buen sentido exponer su vida por un simple capricho... por una pura bravata...

El replicó con voz mordaz:

—**Fanfarronada** sería más exacto. No debo ocultar a usted, señor, pues que solicita mi humilde opinión, lo que he pensado siempre: en este mal llamado amor al peligro que profesan tantos hombres aficionados a sensaciones raras — y pocas mujeres, gracias a Dios, porque son en Francia demasiado amigas de la ponderación, de la armonía y de la elegancia del gesto para encontrar gusto en estas manifestaciones violentas —pues bien, en este pretendido desprecio de la muerte o del accidente entra por mucho más la vanidad, el deseo de despatarrar a la galería, que el verdadero valor, poco amigo de ostentaciones.

—¡Ah, ah!... —exclamó el millonario. —A esto se llama no morderse la lengua. El señor Giroux no guarda las cosas, Rosy.

Alano protestó:

—¡Oh! yo no hablaba refiriéndome a la señorita. Expresaba mi opinión en general.

Con un gesto la había dejado fuera de la discusión.

La cólera enrojecía la cara de Rosamunda.

Contestó despreciativa:

—¿Qué puede importarme la opinión de su secretario, cuya función es permanecer entre las paredes de una habitación cerrada, entre papeles y manuscritos polvorientos? ¿Qué puede saber él en realidad tocante a peligro y valor?

Esta vez el ataque era directo. Ella le miraba con ojos encendidos, esperando su respuesta, dispuesta a la lucha. Sus labios temblaban, pudiendo apenas retener las palabras que afluían a su boca.

—Vamos...vamos, Rosy, ¿qué te pasa?—balbuceó Jonathan Cartier, sorprendido por el acento agresivo de su hija.

Alano Giroux, impasible, no se movió. Ella no pudo saber si le había herido la injuria. El iba pelando detenidamente una fruta, muy absorto en esta delicada operación. Verdaderamente, hubiera po-

M.E.C.D. 2016

MOTONAVE ALEMANA "ORINOCO" MODERNA Y MUY RAPIDA
A ESPAÑA, (Vigo, Coruña, Gijón, Santander)
SOUTHAMPTON, BOULOGNE, AMBERES Y HAMBURGO
OFICINA TERCERA: INQUISIDOR 37 TEL. M-8447
AGOSTO 19
OCTUBRE 21
DICIEMBRE 23
AGENCIA: LUIS CLASING Ed. HOTEL PLAZA TELEFONO A-4878
HAMBURG-AMERIKA LINIE
COMPAÑIA HAMBURGUESA

LLOYD NORTE ALEMAN
PROXIMAS SALIDAS
ESPAÑA, INGLATERRA, FRANCIA y ALEMANIA
Vapor
"SIERRA VENTANA"
JULIO 22
(Vigo, Coruña, Gijón, Santander, Southampton, Boulogne y Bremen).
Vapor
"ERFURT"
AGOSTO 8
Para SANTANDER y BREMEN directo
Compañía Naviera
Lloyd Norte Alemán SA.
Agencia General Para Cuba
CAMARA Obispo 28 A-3455 — TERCERA Acosta 4 M-8066 — FLETES Oficios 18 M-3951 M-8082

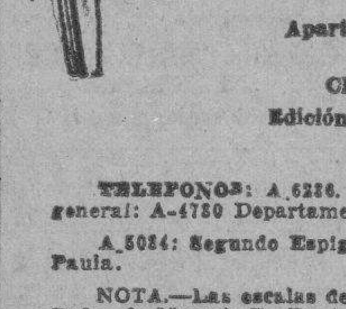

Empresa Naviera de Cuba
Apartado No. 2490, Dirección Telegráfica: EMPRENAVE
Claves en uso: A. B. C., 4a. y 5a. Edición Western Unión Walkims and Apedix
SAN PEDRO No. 6.—HABANA
TELEFONOS: A-6286. Pasajes y Fletes: A-6315. Información general: A-4730 Departamento de Tráfico: A-3983. Almacén.
A-5084: Segundo Espigón de Paula: M-2680: Tercer Espigón de Paula.
NOTA.—Las escalas de Port Au-Prince, Aux Cayes (Haiti), San Pedro de Macorís R. D. Aguadilla Mayaguez y Ponce P. R. Kingston, (Jamaica), son eventuales, esto es, se harán cuando el pasaje o la carga lo amerite
VAPORES EN SERVICIO: Presidente Machado; Baracoa, Cienfuegos, Eusebio Cotenillo, Gibara, Guantánamo, Habana, Joaquín Godoy, Julián Alonso, La Fe, Las Villas, Manzanillo Rápido, Santiago de Cuba y Camagüey.
PUERTOS DE ESCALA: COSTA NORTE. — Puerto Tarafa Nuevitas, Manatí, (Victoria de las Tunas), Puerto Padre, (Chaparra) Gibara, (Holguín), (Velasco Bocas), Vita, Banes Nipe, Mayarí, Antilla, Preston, Sagua de Tánamo (Cayo Mambí), Baracoa, Guantánamo, (Boquerón y El Deseo) y Santiago de Cuba
COSTA SUR.—Cienfuegos, Casilda, Tunas de Zaza, Santa Cruz del Sur, Manopla, Guayabal, Manzanillo, Campechuela, Media Luna, Niquero, Ensenada de Mora y Santiago de Cuba.
COSTA NORTE de VUELTA ABAJO.—Bahía Honda, Río Blanco, Puerto Esperanza, Santa Lucía, (Minas de Matahambre). Río del Medio, Dimas, Arroyo de Mantua y La Fe.
REPUBLICA DE HAITI.—Port-Au-Prince, Aux Cayes.
REPUBLICA DOMINICANA.—Santo Domingo, San Pedro de Macorís y Puerto Plata.
PUERTO RICO.—San Juan, Aguadilla, Mayagüez y Ponce.
JAMAICA.—Kingston.

Compañía Trasatlántica Española
SERVICIO DE VAPORES CORREOS
"Cristóbal Colón"
saldrá el día 16 DE JULIO
Para:
VIGO, CORUÑA, GIJON, SANTANDER, BILBAO, CADIZ y BARCELONA —vía New York
El vapor correo
"Marqués de Comillas"
saldrá el 8 DE AGOSTO,
Para:
CANARIAS
Para GUATEMALA, COSTA RICA, PANAMA, COLOMBIA, CURAZAO y VENEZUELA: Agosto 8. "M. DE COMILLAS"
GARCIA & DIAZ, Ltda.
Agentes Generales
Palacio de la Lonja. — Teléfonos: M-6911 y M-6912
Habana.

IDA A NEW YORK $75
IDA Y VUELTA A NEW YORK $110
WARD LINE
Cuotas bajas a PROGRESO y VERA CRUZ
Servicio inmejorable de carga y pasajeros por los famosos buques de turbinas y turbo-eléctricos
ORIENTE, MORRO CASTLE, ORIZABA, SIBONEY
Lujosos y bien ventilados camarotes. Excelente cocina.
La ruta más rápida y segura entre NEW YORK y la HABANA, y para el transporte de carga con conocimiento corrido de EUROPA, SUDAMERICA y los principales puertos del mundo, vía NEW YORK. Los buques mejor acondicionados para el transporte de frutas y vegetales bajo un sistema perfecto de refrigeración.
SALIDAS a NEW YORK todos los miércoles y sábados; a PROGRESO y VERA CRUZ todos los sábados
Para mayores informes sírvanse dirijirse a
Departamento de Pasajes EDIFICIO CENTRO ASTURIANO Teléfonos A-6154 y M-7776
Oficina Central COMPOSTELA y DESAMPARADOS Teléfonos M-7916 y M-7917

PROFESIONALES

DOCTORES EN MEDICINA

DR. ABELARDO LABRADOR

Consultas gratis de 8 a 12. Pagas de 4 a 6 p. m. Medicina en general. Tratamientos, inyecciones intravenosas y análisis e investigaciones de todas clases, a precios muy económicos. El Departamento de Laboratorio a cargo del Dr. Leonardo García Fox, Catedrático de la Facultad de Medicina, Angeles 8, entre Reina y Estrella. Telf. A-0801.
Pref. 18436 26 Jul. 26

DR. A. VENERO

Vías Urinarias, Impotencia. Sífilis Curación rápida. Cuota semanal. Diatermia. Oznoterapia, etc., etc. Consultas de 10 a 12 a. m. y de 4 a 7 p. m. San Miguel 55, esquina a San Nicolás. Telf. A-9380.
P-1 17382 15 Jun. 14

DR. HORACIO FERRER

Oculista. Consultas de 2 a 6 de la tarde, $5.00. Consultas a horas fijas durante todo el día, $10.00. Línea y L. Vedado. Telf. F-4831
P-1 15245 25 Jun. 25

DR. E. PERDOMO

Estrechez de la orina, Hidroceles. Sífilis, Impotencia. Calle C número 4, altos, de 1 a 4. Vedado. Telf. F-4822.
P-1 15904 31 Jun. 30

DR. FRANCISCO J. DE VELASCO

Corazón, Pulmones, Estómago, Intestinos.

DR. RUBEN DE VELAZCO

Corazón, Pulmones, Enfermedades de los niños. Consultas de 12 a 2 y de 2 a 4, días laborables. Horas especiales, previo aviso. Salud 34. Telf. A-5418.
P-1 18537 27 Jul. 27

p3 DENTISTAS.

NO MAS PIORREA: El antipiorréico **Onarres**, sorprende por sus efectos maravillosos en muy corto tiempo y con poco costo. Muchos casos curados lo atestiguan. Se vende en Droguerías.
P-3 16669 8 Jul. 7

p4 COMADRONAS.

ESTRELLA VIÑALS, Comadrona «Hijas de España», Asociación de Damas La Purísima» y particulares. Ultimos procedimientos. Consultas gratis diarias. Precios módicos. San Rafael 152-N., esquina a Oquendo. Telf. U-2826.
P-4 15905 31 Jun. 30

MARIA S. MOLINA, Comadrona «Hijas de Galicia», «La Purísima» y particular, últimos procedimientos. Hago asistencias. Precios módicos. Consultas gratis, diarias. U-4090, Neptuno 206-B., entre Marqués González y Oquendo.
P-4 17547 17 Jul. 2

CONSUELO RUDA

Comadrona Hijas Galicia y Centro Asturiano, ex-Interna de la Sala de Partos Balear. Consultas gratis en general, a todas horas. Belascoaín 74, altos Joyería, esquina a J. Peregrino. U-5824.
P-3 16896 10 Jul. 9

p5 CLINICAS.

POLICLINICA INTERNACIONAL

Director: David Cabarrocas, San Miguel 130, entre Lealtad y Escobar U-2737. Cuando vaya al Hospital, Casa de Socorro o Sociedades, fíjese en la Policlínica Internacional. Da gratis: Consultas, Reconocimientos. Rayos X., Rayos Ultravioletas, Luz Alpina, Medicinas, Inyecciones intravenosas. Análisis, Curas etc. Consultas de 11 a 8.
P-5 16127 2 Jul. 1

ALQUILERES

a1 HABANA.

VIRTUDES 119-B., ESQUINA Escobar. Alquilo primero, moderno, baratísimo, sala, comedor, 3 habitaciones, baño intercalado, cuarto y servicio criados. Informan: Bodega, Gervasio y Virtudes.
A-1 19305 5 Jul. 13

SE ALQUILA EL PRIMER piso de la casa Calle Maloja 114, esquina a Campanario, compuesto de sala, saleta, comedor, cuatro habitaciones, baño intercalado, cocina, servicio de bajos, Bodega.
criados. La llave e informes, en los
A-1 19335-36 5 Jul. 10

$14.00, CIENFUEGOS 68, BAJOS

Compuesta de sala, cuarto y servicios modernos, etc., etc. La llave en la misma, de 2 a 5p. m. Informes: Telf. M-5503.
A-1 19371 5 Jul. 9

ANIMAS 150, ENTRE Escobar y Gervasio; se alquilan 3o., 4o., y 5o., pisos; sala, comedor, recibidor, tres habitaciones, cuarto baño intercalado, salón de comer, cocina, pantry, servicios criados, cielos rasos decorados. Próxima líneas de tranvías y a los Colegios Inmaculada y Corominas. Servicio elevador día y noche. Llave en la misma. Informan: Bufete Mendoza, en Amargura 23. Teléfono M-6920 y M-6929. Precios rebajados.
A-1 19283 4 Jul 14

ALQUILO HERMOSAS y grandes habitaciones con lavabo agua corriente, baños agua caliente y fría, luz y teléfono. Precios muy reducidos. Aguila 155. Telf. A-1796.
A-1 19277 4 Jul 14

ALQUILO SEGUNDO PISO, interior, vista al mar, muy fresco, Infanta 102-A., casi esquina San Rafael, sala, comedor, dos cuartos, baño intercalado. Llaves, Isidoro, encargado. Informan: M-1559.
A-1 19211 4 Jul. 6

ALQUILO, CHACON 6, bajos, amplios y frescos, sala, comedor, cuatro cuartos, cocina carbón, baño completo. Llaves, al lado, número 4, bajos. Informes: M-1559.
A-1 19210 4 Jul. 6

ALQUILERES

a1 HABANA.

SE ALQUILA, AGUIAR 21, bajos, entre Chacón y Cuarteles, zaguán, sala, saleta, cuatro cuartos grandes, baño completo, comedor, cocina de gas y carbón, patio, traspatio, servicio de criados y garage para dos máquinas. La llave en los altos. Informan: Telf. F-3468.
A-1 19258 4 Jul. 6

INFANTA 30

Altos, entre San Rafael y San José. Se alquila magnífica residencia, terraza, recibidor, hermosa sala, saleta, 5 habitaciones, 2 baños completos, gran comedor fondo, espaciosa cocina, calentador, cuarto, servicio criados, espacioso hall, gabinete independiente, closets. Precio situación. Llaves: Infanta 32, altos.
A-1 19238 4 Jul. 7

SE ALQUILAN

SOL 85, ENTRE Aguacate y Villegas, espléndidas y frescas habitaciones, de $6.00 a $12.00, con luz. Orden y moralidad. Véalas y se convencerá. Informa el encargado.

CORRALES 105, ENTRE Aguila y Angeles, habitaciones altas y bajas, a $5.00 y $6.00, con luz. Orden y moralidad. Informa la encargada.

MARQUES GONZALEZ 84, entre Desagüe y Peñalver, espléndidas habitaciones altas y bajas, a $5.00 y $8.00. Orden y moralidad. Véalas. Informa el encargado.

HABANA 156, BAJOS, entre Sol y Muralla, espléndido local, propio para establecimiento u otro negocio. Tiene mucho fondo. Precio $30.00. Informes: A-2501

SUBIRANA ENTRE DESAGUE y Peñalver, tres naves para cualquier negocio, a $25.00 cada una. Informes: A-2501.

OFICINA DE ARGUELLES AGUIAR Y OBRAPIA ALTOS BANCO DEL COMERCIO A-2501

A-1

SE ALQUILA BONITA casa, San José 49, sala, saleta, 3 cuartos, baño completo, comedor, cocina gas y carbón, servicio criados. Informan, altos. Precio situación.
A-1 19226 4 Jul. 9

SE ALQUILA, $25.00 con buen fiador, los hermosos altos, San Rafael 291, casi esquina a Mazón, compuestos de sala, 3 amplias habitaciones, comedor, baño moderno, calentador de agua, cocina de gas, cuarto y servicio de criados. Llaves en los bajos.
A-1 19185 4 Jul. 6

«CASAS BARTAS»: Se alquilan, Infanta 43, altos y bajos, magníficos y ventilados, terraza, sala, comedor, tres habitaciones, baño intercalado y cocina. Informes: Ramón G. Fernández. U-1157.

ESTRELLA 233, BAJOS, con sala, comedor, 3 habitaciones, cocina y patio. Precio de situación. Informes: Ramón G. Fernández, Infanta 47. Telf. U-1157.

DESAGUE 88, CASI esquina Infanta, compuesta de sala, comedor, 2 habitaciones, baño y cocina. Más informes: Ramón G. Fernández. Telf. U-1157.

CONDE CAÑONGO, entre Galiano y San Nicolás, compuesta de sala, comedor, 2 cuartos, baño, cocina y demás comodidades.

TAMBIEN CONCHA y Velázquez, en Luyanó, moderna, compuesta de sala, comedor, 3 habitaciones, con baño y servicio moderno. Más informes: Ramón G. Fernández. Telf. U-1157.
A-1 19263 4 Jul. 10

ALQUILO, CORRALES 2-E., segundo piso, derecha e izquierda, sala, saleta, comedor, 5 habitaciones, cocina, baño y doble servicio. Muy baratos. Llaves e informes, bajos, Almacenes «El Número 15». Telf. A-2803.
A-1 19238 4 Jul. 12

SE ALQUILAN los espléndidos bajos de Zulueta 36-D., frente a La Cruz Roja, propios para Consultorio médico, oficina o comisionista. Informan: Prado 111. Telf. A-1544.
A-1 19124 3 Jul. 7

CAMPANARIO 56, segundo piso, casa moderna, fresca, sala, recibidor, tres habitaciones, baño intercalado, comedor, cuarto y servicio criados, etc. Informan: Campanario 54, principal.
A-1 19178 3 Jul 8

LOMA UNIVERSIDAD. $30.00.

San Lázaro 502, entre L y M. Casa una sola planta con cinco habitaciones y demás comodidades. Abierta. Informan: Librería Albela. U-5783.
A-1 19149 3 Jul 6

PICOTA 16

Alquilo moderna ciudadela, compuesta de 2 casitas al frente y baños completos y 16 habitaciones, con lavabos y closet. Verse diariamente, de 8 a 1 a. m. Su dueño: Diez de Octubre 536. I-3384.
A-1 19077 3 Jul. 11

AGUILA 96. ALQUILO altos, fresquísimos y amplios, sala, siete dormitorios, baño intercalado, comedor, baño para criados, etc. F-1283 y A-2378, de 2 a 5.
A-1 19097 3 Jul. 11

ARAMBURU 23. MAZON 31 esquina a Valle, modernas casas, sala, comedor, tres cuartos, baño. Precio rebajado. Informes: A-6420.
A-1 18956 1 Jul. 8

PALACETE, VICTOR MUÑOZ 14, (Sitios), lo mejor de la calle, pegada a Angeles, sala, saleta, cuatro cuartos, lujoso baño, $25.00. Informes 90. Telf. A-7636.
A-1 19110 3 Jul. 10

SE ALQUILA LA CASA Rafael María de Labra número 149, altos y bajos, propia para establecimiento. Informan en la misma, de 2 a 4.
A-1 19108 3 Jul. 6

MUY BARATOS, SE ALQUILAN los bajos, Habana 24, sala, recibidor, comedor, cinco cuartos, baño, patio, traspatio, etc. Informan: Tejadillo 36, bajos. A-3341.
A-1 19129 3 Jul. 9

PARA SOCIEDAD, casa huéspedes o larga familia, alquilo fina y fresca casa, Maloja 12, altos, gran salón frente, vestíbulo, 10 habitaciones, agua corriente en casi todas ellas, hall, comedor y cocina. Llave en los bajos. Informan: F-4280 y A-6244.
A-1 19124 3 Jul. 6

ALQUILO: CORRALES 237, bajos, una cuadra Monte, barata, sala, comedor, 2 cuartos, baño intercalado, todo moderno. Llave en los altos. Informes: Morro No. 30. Teléfono M-4080.
A-1 19056 2 Jul 7

ZANJA NUMERO 12 esquina a Rayo, segundo piso, sala, comedor, dos cuartos, baño y cocina. Muy barato. Llave en el Café. Informan: Telf. I-1377.
A-1 18936 1 Jul. 8

ALQUILAMOS

Sol números 21 y 23, altos; Oquendo 40, altos y bajos; Carlos III números 201 y 203, altos; Oquendo No. 39, bajos; Jovellar No. 26, altos; Flores No. 28, altos y bajos; San Lázaro No. 325, bajos; San Lázaro No. 329, altos y bajos; San Rafael y Basarrate, altos y bajos; Rodríguez No. 17, altos; Ensenada No. 6; y Obrapía No. 5, altos. Precios reducidos. Informan: A-1752, Obrapía No. 7.
A-1 18129 23 Jul. 8

SE ALQUILA, en Teniente Rey número 85, un hermoso y ventilado segundo piso. Más informes: Muralla número 85. Telf. M-9093
A-1 18751 29 Jul. 7

VILLEGAS 111, ALQUILO primero y segundo pisos modernos, sala, recibidor, cuatro cuartos, baño intercalado, servicios, comedor, cocina gas. Llaves, bajos. A-9745.
A-1 17837 22 Jul. 7

ALQUILERES

a1 HABANA.

SE ALQUILAN LOS ALTOS, H. Upman 7 y 9, sala, saleta, 3 cuartos, baño intercalado, cocina gas. Las llaves en la misma. Dueño: U-9774.
A-1 18940 1 Jul. 7

MORRO 4, ESQUINA CARCEL, sala, comedor, dos cuartos, baño y patio, $20.00. Puede verse: 2 y media a 5 y media p. m.
A-1 18957 1 Jul. 8

$30.00 Y $20.00, CONCORDIA 177, primero y segundo, acabados de pintar, modernos, sala, recibidor, cinco habitaciones, baño intercalado, comedor y servicio de criados. Informes: «La Moda», Galiano y Neptuno. A-4454.
A-1 19076 3 Jul. 8

MALECON 4, AL LADO del Unión Club, con entrada por San Lázaro 24, bajos, propio para Club o familia larga, con garage. Llaves en la misma. Informes: A-6420.
A-1 18952 1 Jul. 8

EDIFICIO «MARTA», Consulado 7, casi esquina Prado, moderno piso alto, para familia corta. Hay elevador permanente.
A-1 18951 1 Jul. 8

FRESQUISIMOS ALTOS y bajos, Aramburu 52, entre San José y Zanja, sala, comedor, tres habitaciones, baño, $20.00. Con cinco habitaciones, $30.00. Local, 6 habitaciones, $30.00. Informan: F-5506.
A-1 18928 1 Jul. 9

ALQUILO MODERNO PRIMER piso, Monte 168, terraza al frente, sala, comedor, 4 habitaciones, baño intercalado, agua caliente, comedor al fondo cocina gas, cuarto, servicio de criados independientes.

TENERIFE 69 ALTOS, compuestos sala, saleta, 6 habitaciones, comedor al fondo, cocina gas, servicio completo, gran patio. Informes sobre estas casas: A-2066.
A-1 18978 1 Jul 11

CONSULADO 45, PRIMERO y segundo piso, sala, saleta, comedor, seis cuartos, con lavabos agua corriente, baño completo. Precio reajustadísimo. Llaves misma casa, bajos. Informes: Telf. F-2836.
A-1 18904 1 Jul. 16

SANTA ROSA No. 1, casi esquina a Castillo, preciosos casitas terminadas de pintar con sala, habitación, patio, cocina y baño. Precio inigualado. $8.00 mensuales. Informan en la misma o Goizueta F-3937.
A-1 19011 1 Jul 7

MARINA 44

Alquilo altos y bajos. Compuestos de sala, comedor, tres habitaciones, baño intercalado, cocina y servicios de criados. Informes: Ferretería «Capitolio», Belascoaín No. 48.
A-1 18871 30 Jul 10

GANGA: ZEQUEIRA 52-A., fresquísimos bajos, acabados de fabricar, sala, comedor, dos grandes cuartos, baño intercalado, cocina de gas. Informes: A-2863 y F-6635. Llaves en la misma.
A-1 18920 1 Jul. 6

EN 20 PESOS, ALQUILO moderno primer piso, Luz 8 entre Cuba y San Ignacio, cuatro cuartos, sala, comedor, cocina de gas y carbón. Llave en segundo piso. Informes: Telf. XO-1561.
A-1 18836 30 Jul. 8

BELASCOAIN No. 50 ALTOS

Compuestos de sala, saleta, cinco habitaciones, baño, cocina y servicios de criados. Informan en Belascoaín 48, Ferretería «Capitolio».
A-1 18870 30 Jul 10

NO GASTE EN VIAJES, Obrapía 65, sala, cinco habitaciones, cocina, servicios, a precio de situación. Telf. A-3062.
A-1 18859 30 Jul. 10

ALQUILO, VIRTUDES 109, bajos. Se compone de sala, saleta, 4 habitaciones, cuarto para criados, comedor y servicios sanitarios. Además, tiene patio y traspatio. Informes: Cuba 100. A-2596.
A-1 18850 30 Jul. 6

ALQUILO, VIVES 196, bajos. Se compone de 2 habitaciones, comedor, cocina y demás servicios. Además, tiene un salón propio para establecimiento o depósito. Informes: Cuba 100. A-2596.
A-1 18848 30 Jul. 6

ALQUILO ESPLENDIDA casa, San Miguel 157, acaba reedificar, el mejor punto de La Habana, sala, recibidor, saleta, 5 cuartos, espléndido baño, gran patio. Precio situación. Telf. U-5636.
A-1 18821 30 Jul. 8

SAN JOSE 98, ALTOS Y BAJOS

Sala, cuatro habitaciones, comedor, baño intercalado, cocina gas y carbón, cuarto y servicio de criados. $30.00. Llaves en la misma. Informan en «La Regente». Neptuno y Amistad. A-4376.
A-1 18662 28 Jul 7

ALQUILO ESPLENDIDA casa, Reina 89, a precio situación, altos y bajos o separadamente. Propia para Sociedades, Clínicas, Colegios, Oficinas, casa de Huéspedes o numerosa familia. Puede verse de 2 a 5 de la tarde. Llaves, altos. Informes, Reina 104, altos, Bufete Dr. Julio A. Arcos.
A-1 18730 29 Jul. 9

ALQUILO, PORVENIR 3, bajos, (Habana). Se compone de sala, saleta, 2 habitaciones, comedor, servicios modernos. Informes: Cuba 100. Telf. A-2596.
A-1 18849 30 Jul. 6

ALQUILO, SOL 10, PRIMER piso. Se compone de sala, saelta, 3 habitaciones, comedor, cocina y demás servicios. Informes: Cuba 100. A-2596.
A-1 18851 30 Jul. 6

SE ALQUILAN, MAZON 34, entre Vapor y Zapata, casas modernas de sala, comedor, 3 habitaciones, baño, cocina, servicio criados, 18.00. Llaves e informes: San Lázaro 376, entre Aramburu y Hospital. U-5858.
A-1 18533 27 Jul. 7

SE ALQUILAN, VAPOR 43, entre Espada y Hospital, casas de dos habitaciones, baño y cocina, con luz, a $7.00. Llaves e informes: San Lázaro 376, entre Aramburu y Hospital. Telf. U-5858.
A-1 18532 27 Jul. 7

SE ALQUILAN, OQUENDO 24, entre San José y San Rafael, casas de dos habitaciones, baño, cocina, con luz, a $7.00 y $8.00. Llaves en las mismas. Informes: U-1207.
A-1 18531 27 Jul. 7

SE ALQUILAN, JOVELLAR 51, entre Espada y Hospital, casas de sala, 2 habitaciones, baño, cocina, con luz, $13.00. Llaves en la misma. Informes: U-5858.
A-1 18530 27 Jul. 7

SE ALQUILA, VAPOR 2-A., casi esquina a Marina, casa de dos habitaciones, baño, cocina, $10.00, con luz. Llaves e informes: San Lázaro 376, entre Araburu y Hospital. Telf. U-5858.
A-1 18543 27 Jul. 7

ALQUILO 2do PISO, Belascoaín 189 entre Figuras y Carmen, sala, saleta, 3 cuartos, baño intercalado, comedor amplio, cuarto y servicio criados, cocina y calentador gas $25. Informan: Belascoaín 36, altos. U-5537.
A-1 18451 26 Jul. 6

MANRIQUE 124, entre Salud y Dragones, hermosa y ventilada casa, sala, recibidor, 5 cuartos grandes, baño intercalado, comedor al fondo, patio, traspatio, cuarto y servicio criados. Llave, misma, 2 a 6. A-8903.
A-1 18090 23 Jul. 6

MURALLA ENTRE AGUIAR Y HABANA

Se alquila en el centro comercial, un primer piso, compuesto de sala, comedor, dos habitaciones amplias, baño, agua caliente y patio, muy fresco, nuevo, muy propio para corta familia o para comisionistas. Informes: J. Barquín. Telf. A-7858.
A-1 18105 24 Jul. 9

ALQUILERES

a1 HABANA.

AGUIAR 134, ENTRE MURALLA Y SOL

Se alquila un primer piso, compuesto de sala, recibidor, 4 habitaciones amplias, baño intercalado, agua caliente, timbre eléctrico, comedor, cocina de gas, pantry, lavadero y cuarto de criados, con servicios sanitarios completos, acera de la brisa. Acabado de pintar. Informes: J. Barquín y Compañía, Muralla y Aguiar. Telf. A-7858.
A-1 18204 24 Jul. 9

CASAS MODERNAS, en primero y segundo pisos, baño intercalado completo, $16.00. También accesorias bajas, independientes, con baño, a $8.00 y $10.00, Oquendo 75 esquina Peñalver. Telf. U-4100.
A-1 18216 24 Jul. 9

CARDENAS 41, ALQUILO primer piso, portal, sala, comedor, cuatro cuartos, baño, cocina, servicio criados, todo grande, moderno. Precio $38.00. Llaves en la misma, de 3 a 6. Telf. M-7892.
A-1 18563 28 Jul. 8

a2 VEDADO

CALLE A. NUMERO 264, entre 27 y 29, altos, portal, sala, comedor, 5 habitaciones, baños cocina, garage y cuarto chofe. Informan: 2 número 8. Telf. F-1173.
A-2 19375 5 Jul. 11

SE ALQUILA UNA CASITA con jardín, portal, sala, dos habitaciones, comedor, baño, cocina, patio, D. número 194, esquina a 21, Vedado. Informan al lado.
A-2 19315 5 Jul. 10

MODERNA CASA, jardín, portal, sala, saleta, tres grandes cuartos, baño intercalado, comedor, cocina, patio, cuarto y servicio criados, pasillo, lavadero, 21 número 283, entre D. y C., Vedado.
A-2 19314 5 Jul. 10

SE ALQUILAN LOS bajos de calle 11 No. 168, entre J e I., Vedado, compuestos de portal, sala, saleta, tres cuartos, baño moderno, comedor, cocina, garage con tres habitaciones, servicio de criados. Informan en la misma.
A-2 19284 4 Jul 7

9 NUMERO 9 ENTRE J. y K., jardín, portal, patio, traspatio, sala, comedor, tres habitaciones, baño intercalado, cocina de gas, cuarto, servicio criados independientes. Puede verse de 8 de la mañana a seis de la tarde. Informan en la misma.
A-2 19242 4 Jul. 10

VEDADO: ALQUILO esquina de sombra, muy fresco, un piso en 4 y 21, sala, recibidor, comedor decorados, tres habitaciones, baño de lujo, cuarto de criados y demás servicios. Llave e informes, en la Bodega. Telfs. F-3025 y F-6095.
A-2 19200-01 4 Jul. 6

SE ALQUILA, EN 23 esquina 2, Vedado, frescos y amplios altos, tres terrazas, cuatro cuartos, sala, comedor, recibidor, baño, cuarto criados, garage. Informan: F-3199.
A-2 19252 4 Jul. 14

CALZADA 169, ENTRE I. y J., espléndidos altos, independientes, elegante terraza, recibidor, sala cerrada, cuatro habitaciones, hall, saleta, magnífica cocina con horno carbón, agua caliente, 2 baños, $50.00. Informan: F-5469.
A-2 19272 4 Jul. 11

PUNTO INMEJORABLE, Quinta 44 y medio, altos y bajos, (entre D. y E), casi frente Colegio Hermanas Dominicas, 3 y 4 habitaciones y altos del 44, con 3 habitaciones y servicio completo. Telf. F-5469.
A-2 19271 4 Jul. 11

VEDADO: CALLE 11, entre 14 y 16, portal, hall, sala, comedor cuatro cuartos, dos baños, garage, cuartos y servicio criados. Informes: Telf. FO-7074.
A-2 19188 4 Jul. 9

VEDADO: SE ALQUILAN los bajos de la casa Calle 15 número 198, entre G. y H. Razón: Telf. F-1173.
A-2 19186 4 Jul. 12

VEDADO, HERMOSOS ALTOS. Alquilo muy frescos. Calle 25 número 426, entre 6 y 8. 4 habitaciones, hall, sala, saleta, comedor, baño completo, 2 cuartos criados y lavandería. Llaves, 424. Informan: A-9140.
A-2 19091 3 Jul 8

CRECHERIE 34, BAJOS, cerca de 23, tres cuartos, baño, cómoda, barata. Le llevan la llave para verla, solicitándola, en 23 número 393, casi esquina 4, Botica. F-6130 o Línea 148, esquina 16. F-2164, donde informan.
A-2 19094 3 Jul. 6

CASITAS MODERNAS, interiores, F., entre Quinta y Calzada. Precio módico. Telf. FO-2137. Llamar después de las 10.
A-2 18489 18907 1 Jul. 11

FRESCOS Y BONITOS altos, Seis número 185, entre 21 y 23, cinco habitaciones grandes, terraza, sala, hall, comedor, buen baño, mucha agua. La llave en el 216, enfrente.
A-2 24 Jul. 9

VEDADO: 6 ENTRE 35 y 37, jardín, portal, sala, comedor, 1 cuarto, baño, cocina, patio y garage, $15.00.
A-2 19075 3 Jul. 8

SE ALQUILAN FRESCOS altos, en la Calle 29, entre A. y B., con terraza, sala y comedor amplios, hall, tres habitaciones, baño, cocina y cuarto y servicio criados. Más informes: Telf. F-4280 y A-6244.
A-2 19125 3 Jul. 6

CALLE I 202, ENTRE 21 y 23. Alquilo un alto, sala, comedor, tres habitaciones, baño intercalado y cocina. Acera de brisa. Precio situación. Informan la misma.
A-2 19052 2 Jul 7

VEDADO: ALQUILO Paseo 2, preciosa casa estilo renacimiento español, nueva, garage, portal, vestíbulo, recibidor, 4 cuartos, comedor decorado etc. Teléfono F-5192.
A-2 19052 2 Jul 7

VEDADO: SE ALQUILA calle 22 número 5, entre 11 y 13, casa nueva, con sala, tres habitaciones, doble servicio y todo lo demás necesario. F-3034
A-2 18562 27 Jul 11

ALQUILO. Veintitrés No. 350 entre Paseo y 2 hermosos altos 6 habitaciones, 2 baños demás servicios. Paseo 224 altos, entre 21 y 23. 8 habitaciones 2 baños demás servicios. Informes F-3669.
A-2 19015 2 Jul. 12

F. ESQUINA A 3a., preciosa planta baja con frente al mar propia para pasar unas deliciosas vacaciones de verano, compuesta de grandísimo portal, jardín y patio, sala, 4 amplísimas habitaciones, baño, comedor, pantry, garage y cuartos servidumbre. Precio rebajadísimo. Informes: Goizueta F-3937.
A-2 19006 1 Jul 7

10 ESQUINA A 13, preciosa casa terminada de pintar, fresca y confortable, compuesta de sala, 3 habitaciones, baño intercalado completo, terraza, cuarto y servicios servidumbre etc Precio rebajadísimo. También tengo una más pequeña. Informa: Goizueta. F-3937.
A-2 19008 1 Jul 7

D. No. 209, PRECIOSOS y bellísimos altos, confortable y elegante con terraza, sala, antesala, hall central, 4 hermosas habitaciones, 2 baños intercalados, comedor al fondo, cuarto y servicios servidumbre, garage, etc. Precio reducidísimo. Informa: Goizueta. F-3937.
A-2 19010 1 Jul 7

EDIFICIO LOURDES, H. número 184, entre 21 y 23, Vedado, cómodas casitas, construcción americana, para familia corta. Alquiler razonable. Informes el portero.
A-2 18953 1 Jul. 8

ALQUILERES

a2 VEDADO

21 ENTRE C y D, preciosísimas casitas frescas y deliciosos, propias para familias distinguidas y de gusto, sala, comedor, 2 amplísimas habitaciones, maño intercalado, pantry, cocina, etc. Agua fría y caliente. Elevador y empleados día y noche al servicio de los señores inquilinos. Precio desde $17.00. Informan: Goizueta. F-3937.
A-2 19009 1 Jul 7

CALLE DOS ENTRE 21 y 23. Alquilo espléndido chalet, dos plantas, muy fresco. Planta baja: portal, recibidor, living-room, sala, comedor, pantry, cocina, despensa, 3 cuartos de criados servicio de criados, garage para 3 máquinas. Planta alta: 6 hermosos cuartos, 2 baños de lujo, hall y terraza. Informes: Cuba 81, altos. Telf. A-4005.
A-2 18979 1 Jul 10

J, No. 2. SALA, recibidor, hall, 5 cuartos, 2 baños intercalados, comedor, cocina y garage pantry, cuartos y servicio criado. Moderna. Informan: F-2115. Llave lado.
A-2 18977 1 Jul 8

PLANTA ALTA, F. 266, entre 27 y 29, sala, hall, seis cuartos y dos baños familia, pantry, comedor, cocina, garage, dos cuartos y baño criados. Informan en la misma. M-2367.
A-2 18921 1 Jul. 10

ALQUILO 3 CASAS, Calle D., entre Línea y 11, bajos, sala, saleta, comedor, 4 cuartos, 2 baños de familia, cocina, pantry, 2 cuartos y baño criados, garage, cuarto y servicio de chofer. Informan en los altos.
A-2 18895 1 Jul. 7

ALQUILO CASA MODERNA, sombra, 25 número 432, entre Paseo y 2, sala, recibidor, cuatro cuartos, dos baños, cuarto y servicio criados. Informes: D. número 199, entre 19 y 21.
A-2 18585 28 Jul. 6

ALQUILO, CALLE 12 esquina a 15, chalet dos plantas, jardín, portal, vestíbulo, comedor, gabinete, sala, 6 habitaciones, dos baños, cocina, pantry, cuarto, servicio criados, garage una máquina, cuarto chofer, $80.00. Abierto todo el día. M-9837.
A-2 18534 27 Jul. 7

SE ALQUILAN, Calle 16 número 3, entre 9 y 11, Vedado, casas de sala, comedor, 2 habitaciones, baño, cocina, cuarto y servicio de criados, $20.00 y $15.00. Llaves la misma. Informan: U-5858.
A-2 18529 27 Jul. 7

a3 CERRO Y PALATINO

SAN PABLO 46, (Cerro), a media cuadra del tren de Marianao. Se alquila casa moderna, compuesta de sala, comedor, 2 habitaciones, baño intercalado, cocina y patio. Informes: Telf. A-4697.
A-3 19255 3 Jul. 9

SAN SALVADOR No. 7, esquina a Arzobispo, preciosa casita, sala, comedor, 2 amplias habitaciones, baño completo, terraza para la azotea; en una palabra con todas las comodidades para una familia corta y distinguida. Precio: $10.00. Informan: Goizueta. F-3937.
A-3 19007 1 Jul 7

a4 MARIANAO Y SUS REPARTOS

ALTURAS BUENAVISTA, Almendares. Alquílase bonitos altos, cuatro posesiones, servicios, $12.00. Departamentos bajos, $6.00, Edificio «Campana», linda vista panorámica, Loma del Apeadero «Ceiba», tranvías Vedado-Marianao.
A-4 18902 1 Jul. 1

LUJOSOS ALTOS O BAJOS, Quinta Avenida esquina 30, Miramar. Precios módicos. Llamen después de las 10. Telf. FO-2137.
A-4 18489 27 Jul. 7

CASA MODERNA, lugar fresco, renta baratísima, sala, comedor, biblioteca, cinco habitaciones, dos baños, garage, demás servicios, Avenida Central 9, Reparto Kohly. Telf. FO-1538.
A-4 18190 24 Jul. 10

a5 J. DEL MONTE Y LA VIBORA

ALQUILO HERMOSA casa, Concejal Veiga 26, entre General Lee y Lacret, jardín, portal, sala, saleta, hall, 5 habitaciones, 2 baños, comedor, cocina 3 cuartos y baño criados lavadero y garage. Informan: F-5913.
A-5 19300 5 Jul. 7

VIBORA: SANTA IRENE 41 y 47. Se alquilan con portal, sala, comedor, cinco cuartos, baño intercalado y traspatio. Llaves en el 43. Informan: A-1399.
A-5 19229 4 Jul. 9

ALQUILO ALTOS, Máximo Gómez 344 sala, saleta, nueve cuartos, baños, etc. Telf. F-2310, de 12 a 1 y de 6 a 9 de la noche.
A-5 19194 4 Jul. 7

SE ALQUILA, SAN MARIANO número 15, altos, entre Felipe Poey y Revolución, Víbora. Informan en los bajos. I-5584.
A-5 19234 4 Jul. 11

FELIPE POEY 12, entre Estrada Palma y Libertad. Se alquila esta amplia casa, siete cuartos; dos baños, precio: treinta pesos. Informan en la misma y por teléfono. F-2466.
A-5 19177 5 Jul 6

ALQUILO LOS ALTOS Municipio 42 y 44, entre J. del Monte y Fomento, compuestos de sala, comedor, tres habitaciones y demás servicios. Agua abundante. Alquiler $15.00. Informan en la misma.
A-5 19172 3 Jul 6

SE ALQUILA LA CASA Villa Virginia, Felipe Poey y O-Farrill, con todas comodidades, agua, garage. Informan: I-4503. Se da reajustada.
A-5 19113 3 Jul. 6

MUY BARATA ALQUILO, Luis Estévez 9, una cuadra del tranvía, recién pintada, a la brisa, jardín, portal, tres habitaciones grandes, baño intercalado. Informan: I-1354.
A-5 19131 3 Jul. 6

CALZADA DE LA VIBORA esquina Jenaro Sánchez, frente al paradero de la Havana Central, moderno piso, altos, sala, hall, dos habitaciones y terraza. Informes: A-6420.
A-5 18955 1 Jul. 8

CONCEJAL VEIGA 5, entre Estrada Palma y Luis Estévez, moderno chalet, comedor, sala, cinco habitaciones, jardín, portal, dos baños. Llaves al lado. Informes: A-6420.
A-5 18954 1 Jul. 8

JESUS DEL MONTE 59, cerca Esquina Tejas, segundo piso, fresquísimo y claro, tres habitaciones, comedor, cocina, baño, bonita terraza. Baratísimo. Informan: Muralla 111. A-7468.
A-5 18717 29 Jul. 6

a6 SANTOS SUAREZ Y MENDOZA

BONITO CHALET, Correa 62, entre Flores y San Benigno, jardín, portal, sala, recibidor, saleta, cocina, 4 cuartos, 2 baños intercalados. Llave, enfrente. Informan: C. número 8, Vedado. F-6405.
A-6 19264 4 Jul. 8

SE ALQUILA, LUIS ESTEVEZ letra A., esquina Juan Delgado, con dos cuartos, sala, comedor, baño intercalado, jardín y portal. Se da barata. Informan: Telf. A-1706. La llave, letra B., al lado.
A-6 19219 4 Jul. 12

SE ALQUILAN LOS HERMOSOS bajos de la casa San Leonardo 78, esquina a Avenida Serrano, (Santos Suárez), a tres cuadras del tranvía, compuestos de sala, saleta, tres cuartos, cocina, baño moderno y servicio de criados. Todo de construcción moderna. La llave en la misma. Informan: Monte 320. Telf. A-9895.
A-6 19261 4 Jul. 9

SE ALQUILAN 2 CASAS, en Tamarindo y San Benigno, por San Benigno, A. y B., portal, sala, comedor, 3 cuartos, baño, escalera azotea. Llaves en la C. Dueño: U-9774.
A-6 18939 1 Jul. 7

ALQUILERES

a7 LUYANO

ALQUILO, HERRERA 32, (Luyanó). Se compone de sala, tres habitaciones, patio, traspatio y demás servicios. Informes: Cuba 100. A-2596.
A-7 18847 30 Jul. 6

a9 ARROYO APOLO-CALABAZAR

ALTURAS CALZADA Arroyo Naranjo, inmediata Estación tren eléctrico, bonita y cómoda casa-quinta, seis mil metros frutales, pinar, césped y jardín. Precio módico. Informan: Telf. F-1803.
A-9 19126 3 Jul. 8

a10 LOS PINOS-NARANJITO.

EN LOS PINOS, SE ALQUILAN dos casas mampostería, dos cuartos, sala, comedor, baños modernos. Informes: José García, Mercaderes 5. Telf. A-6020.
A-10 19223 4 Jul. 12

a12 GUANABACOA-COJIMAR

GUANABACOA: ¡A vivir casas baratas! Alquilo: San Francisco 2 y 4, frente Escolapios, el 2 sala, saleta, 5 cuartos, garage; el 4, sala, saleta, 4 cuartos; Desamparados 3, pegada Plaza, sala, 2 cuartos. Todas tienen servicios completos. Están acabadas pintar. Informes: Telf. U-5636.
A-12 18822 30 Jul. 8

a13 ALQUILERES VARIOS.

PLAYA BARACOA: Alquilo por resto temporada, casa altos y bajos, amueblada, cómoda. Precio situación. Informan: Telf. I-2129.
A-13 4 Jul. 10

b1 NAVES Y LOCALES

SE ALQUILA BARATISIMA, la casa Máximo Gómez número 144, entre Carmen y Figuras, propia para establecimiento. Telf. I-4494.
B-1 19301 5 Jul. 9

ALQULO UN LOCAL propio para establecimiento, Neptuno y Manrique. De 10 a 1.
B-1 19302 5 Jul. 8

ALQUILO LOCAL para industria o comercio, Máximo Gómez 445. Telf. F-2310, de 12 a 1 y de 6 a 9 de la noche.
B-1 19195 4 Jul. 7

ALQUILO ESQUINA $10, Calle Salud 135, esquina Santiago, una cuadra Belascoaín, puertas hierro, lavamanos cielo raso, propia cualquier comercio. Marrero. San José 178. Tel. U-7672.
B-1 19279 4 Jul 6

LOS MEJORES COMERCIANTES están en los mejores sitios, Monte 317, al lado de Cuatro Caminos, acera sombra, vidrieras, armatostes, altos para vivienda o talleres, 2 cuartos azotea con servicios. Se alquila. Informan: Monte 427. Telf. M-3959.
B-1 19237 4 Jul. 8

LOCAL CORRIDO, 150 metros, para industria o comercio, Acosta 95, bajos.
B-1 18923 1 Jul. 16

CALZADA ESQUINA a 18, en el Vedado, local propio para establecimiento, con marquesina y jardines en el frente. Llame en el mismo. Informes: 4 número 145, Vedado.
B-1 19085-86 3 Jul 8

REINA 56, ENTRE MANRIQUE y Campanario. Alquilo en esta cuadra comercial, local moderno, preparado para Café-Lechería. Todo azulejeado, con mostrador, nevera, gas, etc., etc. Véalo de 3 a 5.
B-1 19091 3 Jul. 7

EN $25.00 NAVE GRANDE de 300 metros o parte de ella, en $15.00, punto céntrico, Agua Dulce 12 y medio. Telf. M-1274.
B-1 19216 4 Jul. 7

ALQUILO, SOL 10, bajos, es una nave propia para almacén, depósito o industria. Precio de situación. Informes: Cuba 100. A-2596.
B-1 18852 30 Jul. 6

AGUILA 117, FRENTE a «Fin de Siglo», hermoso local con columnas de escayola y artística decoración. Tiene seis habitaciones en los altos. U-1428.
B-1 18703 29 Jul. 14

LOCALES

AMARGURA No. 34. Gran Local. Piso de granito, propio para un buen almacén, con una capacidad aproximada de 600 metros. A-4376.

AMISTAD No. 15. Magnífico local. Muy amplio. Piso de granito propio para grandes almacenes, 600 metros. Informan: A-4376.

FIGURAS Y PUERTA CERRADA. Terreno cercado, propio para Depósito. $6.00 mensuales. Informan por teléfono: A-4376.
B-1 18656 28 Jul 8

SE ALQUILA UNA ESQUINA para Bodega, con sus armatostes, en San Francisco y San Lázaro, Víbora. Informes: Diez de Octubre 229 esquina a Municipio.
B-1 17980 22 Jul. 7

OBRAPIA 24

Se alquila un amplio local, propio para comercio e industria, con vidriera para exposición de muestras. También es propia para oficinas. Informan en los altos del mismo edificio. Telf. A-4577.
B-1 18597 28 Jul. 13

b2 APARTAMENTOS.

ALQUILO LOCAL para comercio y vivienda, con todos los útiles de bodega, en Salud 179, por sólo 12 pesos. Informes y llave, en la misma, de 7 a 7.
B-2 19117 3 Jul. 6

APARTAMENTOS y habitaciones, frescas y baratas. Muralla 1, altos de Rosa Menéndez Telf. A-4854 y Angeles esquina Estrella, altos de la mueblería Ruisánchez. Telf. A-2024.
B-2 15909 30 Jun. 30

b3 DEPARTAMENTOS.

REAJUSTE VERDAD

Lens Court, 6 esq. 11. Vedado. F-6141. Edificio moderno 8 pisos. Departamentos con y sin muebles y comida, desde $25 y $45 respectivamente, por matrimonio. Confort. Servicio.
B-3 18999 1 Jul 16

ALQUILO AMPLIO y ventilado Departamento, primer piso de la casa Aguacate 124, compuesto sala, dos cuartos, cocina y baño. Informan en los bajos. Telf. A-2878.
B-3 18643 28 Jul. 13

REAJUSTADOS, SAN LAZARO 98, departamentos interiores, sala, dos habitaciones, cocina, servicios, agua abundante. Llaves a todas horas. Informes: M-2863 y F-6635.
B-3 18921 1 Jul. 6

b4 HABITACIONES

SE ALQUILA UNA habitación con vista a la calle, completamente independiente. Alquiler reducido. Sol 60, altos.
B-4 19285 4 Jul. 6

REPARTO MENDOZA: En lindo chalet, señora viuda alquila fresquísima habitación independiente a extranjero, señora o caballero, pudiendo vivir como en familia si desean. Milagros 37. I-6024.
B-4 19193 4 Jul. 7

SAN IGNACIO 92, esquina a Santa Clara. Se alquilan frescas y claras habitaciones y apartamentos, con balcón a la calle. Muy baratas. Informa el encargado.
B-4 19209 4 Jul. 13

CASA PARTICULAR: Alquila habitación, vista calle, teléfonos, luz. Todas comodidades, vivir en familia. Se da asistencia a señoras o señoritas de moralidad. Unico inquilino, Perseverancia 18, altos. A-5368.
B-4 19204 4 Jul. 7

M.E.C.D. 2016

ALQUILERES

b4 HABITACIONES.

HABITACIONES AMPLIAS, frescas, balcón calle Obispo 59, altos café Europa, desde 10 pesos, habitaciones en azotea; interiores desde 7 pesos, lavabo, luz, elevador, especiales para hombres.
B-4 19181 3 Jul 6

ALQUILAMOS ESPLENDIDAS habitaciones $7 y un apartamento con visto a la calle, en $14. Galiano 68, altos de los almacenes «La Opera».
B-4 18985 1 Jul 11

EN LUJOSO EDIFICIO, magníficas habitaciones y apartamentos desde $12 baño privado, agua caliente, luz, teléfono. Rogamos referencias. San Rafael 37, entre Rayo y San Nicolás.
B-4 18986 1 Jul 11

EDIFICIO "CUBA", seis pisos, Empedrado 42. Se alquilan habitaciones baratas. Alquiler rebajado este mes. Elevador, luz, lavabo. Local en la planta baja. Telfs. M-1513 y M-2515.
B-1 18840 30 Jul. 30

SE ALQUILA UNA HABITACION a persona sola o matrimonio sin niños. Se da muy barata, en Bernaza 43, segundo piso.
B-4 19120 3 Jul. 6

SITIOS 70, ENTRE San Nicolás y Manrique, habitaciones modernas, preciosas cocinas, hermosos baños, cómodos lavaderos, con espléndida azotea para tender. Precios a su alcance. Véalas.
B-4 18598 28 Jul. 13

b5 CASAS DE HUESPEDES

HUESPEDES. Se alquilan hermosas y confortables habitaciones, a precios moderados, en Reina 13, altos locería.
B-5 19037 2 Jul. 7

b6 HOTELES.

Nuevo Hotel Luz

AMARGURA Y COMPOSTELA

Vivir lo mejor posible como en su propia casa, dentro del menor costo posible, donde las comidas son sanas, bien preparadas, con rica sazón por el dueño de la casa, montada sin lujo, dentro de la comodidad y del orden moral más perfectos, puede vivir con todo confort y un ambiente simpático, agradable, de familiaridad, complementado todo esto por un servicio excelente y respetuoso.

MATRIMONIOS: $40, 50, 60. UNA PERSONA: $25, $30, $35. Para viajeros del interior por días, 1 persona: $1.00, $2.00 y $2.50.
B-6 19268 4 Jul 11

HOTEL QUINTA AVENIDA. Zulueta 71 esquina a Dragones. Alquilo departamentos con comida, matrimonios $30, $35, con baño $40.00. Habitaciones: 1 persona $18, $20. Nunca falta el agua. Grandes reformas. Telf. A-1000.
B-6 19179 3 Jul 6

HOTEL RITZ

NEPTUNO Y PERSEVERANCIA

En lo más céntrico de la Ciudad. Precios económicos, por mensualidades. Abonados y a la carta, en el Restaurant. Telf. M-5961.
B-6 17794 3 Jul. 20

HOTEL DE LUZ

OFICIOS NUMERO 35

M-5764

Frente al mar. Las familias distinguidas y comerciantes eligen este Hotel para vivir, por su confortable ambiente. Departamentos: baños privado, agua caliente, día y noche, ascensor, salones de recreo. Especialidad en la comida. Precios: 1 persona, $25.00, $30.00 y $35.00. Matrimonios: $45.00, $50.00, $55.00 y $60.00. Visítenos y convénzase.

HOTEL "VANDERBILT"

Espléndidas habitaciones de esquina, con baño privado, opción a garage. Hay más modestas, desde $25.00 por persona, con comida al mes. Neptuno 309. Loma Universidad.
B-6 18988 1 Jul 8

LAS TULLERIAS

AVENIDA BELGICA 91, antes Monserrate. A-3648. El preferido de las familias. Higiénico. Económico. Todas las vías comunicaciones por la puerta. Cerca tiendas y teatros. Comida excelente. Visítenos hoy mismo.
B-6 18539 27 Jul. 7

THE SAVOY

F. Y 15, VEDADO

TELF. F-6616

Situado en un lugar alto del Vedado. Con fácil y frecuente comunicación con la Ciudad y Repartos. Rodeado de jardines. Con 600 metros de hermosos portales. Las habitaciones tienen ventilación directa, closet y baño particular, con agua fría y caliente. Precios moderados, incluyendo tres excelentes comidas al servicio de mesas separadas para cada familia.
B-6 15906 31 Jun. 30

b10 PERDIDAS

SE OFRECE BUENA recompensa, y se garantiza no pedir dato de ninguna clase, a la persona que diga dónde se encuentra, o cómo se puede recuperar, una medalla desaparecida de la casa Amargura 34, con la efigie del Papa a un lado, una inscripción al otro, y en la parte superior el escudo de armas y la bandera de la Iglesia. Se da por ella el doble o más de su valor material, por tratarse de una condecoración únicamente de valor para su propietaria. Informes a Clara Moreda, Amargura 34 o Apartado 65, Habana.
B-10 19295 4 Jul 7

SE SOLICITAN

b9 AGENCIAS DE COLOCACIONES

SI SEÑORA! Ud. no se equivoca si Ud. llama a A-3070 por sus domésticos y su esposo por sus empleados. Agencia Beers. Desde 1906. Colocado recientemente con el señor Antonio Mendoza un joven americano, Profesor de Inglés para su hijo en $50.
B-9

CUALQUIER CLASE de empleados que necesite, de oficina o para su casa particular, llame a la **CUBAN AMERICAN EMPLOYMENT.** Tenemos excelentes criadas españolas, con buenas referencias. Telf A-3343.
B-9 19026 2 Jul 6.

SE SOLICITAN

s1 CRIADAS Y CRIADOS

SE SOLICITA ESPAÑOLA para criada de mano y atender a tres niños mayores, edad 25 o 30 años, mejor sin melena. I-1608.
S-1 19262 4 Jul. 6

SOLICITO UNA JOVEN española o del país blanca, para limpiar dos habitaciones y manejar una niña de 8 años, tiene que saber lavar y planchar bien y tener recomendaciones de la casa donde trabajó. A esq. a 5a. Vedado, después de las 8½.
S-1 19182 3 Jul 7

SE SOLICITA CRIADA de cuartos que sepa lavar y planchar bien. Ha de tener buenas recomendaciones. Sueldo 15 pesos y uniformes. 5a. Avenida y Avenida Real del Oeste. Country Club Park.
S-1 19158 3 Jul 6

SE SOLICITA UNA SEÑORA, para limpieza y lavar ropa matrimonio. Rayo 66, segundo.
S-1 18595 28 Jun 30

s2 COCINERAS-COCINEROS.

SE NECESITA una muchacha española, que sepa cocinar y lavar y para los demás quehaceres de la casa y que tenga buenas referencias. Malecón 328 esquina Gervasio, bajos.
S-2 19187 4 Jul. 7

COCINERA PARA CORTA familia, se desea en San Pablo 14, esquina a Santa Catalina, Cerro.
S-2 19254 3 Jul. 6

s11 AGENTE[illegible]DORES

SOLICITO personas bien relacionadas para distribuir la nueva bandeja higiénica y de seguridad, patentada, magnífica comisión. Pérez. Factoría 16 altos.
S-11 19034 2 Jul. 6

s13 SOCIOS.

SOLICITO SOCIO 2,0000 pesos, para un gran café-cantina, punto mejor de esta Capital. Garantizo gran utilidad, deseo persona honrada. Informan: Antón Recio y Monte, Benito, Café.
S-13 19244 4 Jul. 7

SE OFRECEN

s1 CRIADAS CRIADOS.

CRIADO ESPAÑOL, se ofrece para casa particular, práctico en el servicio fino de comedor y limpieza, con referencias de buenas casas conocidas; en la última estuvo dos años. Telf. M-5275.
O-1 19332 5 Jul. 8

DESEA COLOCARSE joven español, de criado de mano, habituado al servicio fino; con referencias de buenas casas y va al Interior. Telf. A-3343.
O-1 19353 5 Jul. 8

MUCHACHA ESPAÑOLA, desea colocarse para criada de mano o cuartos, en casa de moralidad; tiene referencias. Telf. F-6244.
O-1 19237 4 Jul. 7

DESEA COLOCARSE una joven española, para criada de mano y ayudar a la cocina o de manejadora; tiene referencias. Informan: A-8620.
O-1 19230 4 Jul.

DESEA COLOCARSE muchacha española, para habitaciones y coser, sabe cortar por figurín y tiene quien la recomiende. Telf. M-5384.
O-1 19228 4 Jul. 7

UNA SEÑORA JOVEN, española, desea colocarse de criada de mano, si es matrimonio solo, cocina y limpia; tiene referencias. Telf. U-7041.
O-1 19216 4 Jul. 7

SEÑORA BLANCA, FINA y educada, ofrece sus servicios a caballero honorable, acompañar señora o atender un Consultorio. Para más informes: San Rafael 44, altos.
O-1 19207 4 Jul. 10

SE DESEA COLOCAR una joven española, de cocinera, no le importa hacer limpieza; tiene buenas referencias. Telf. FO-1887.
O-1 19235 4 Jul.

UNA JOVEN ESPAÑOLA, desea colocarse de criada de mano o manejadora, sale al campo; tiene referencias, es formal y trabajadora. Telf. I-7350.
O-1 19232 4 Jul. 6

UN JOVEN ESPAÑOL, desea colocarse de criado de mano, en casa particular; sabe servir a la rusa y a la española y plancha ropa de caballero; la casa donde trabajó 4 años, lo recomienda. Telf. M-8737.
O-1 19247 4 Jul. 7

SE COLOCA JOVEN española, para cuartos y coser o comedor, o para matrimonio de corta familia; tiene buenas referencias. Telf. X-2852.
O-1 19257 4 Jul. 6

SE DESEA COLOCAR una joven española de criada de manos o de manejadora, sabe repasar; tiene referencias de la casa donde ha trabajado. Informan: teléfono M-4530.
O-1 19280 4 Jul 6

JOVEN ESPAÑOLA, desea colocarse de criada de manos, criada de cuartos o manejadora, tiene referencias y sabe cumplir con su obligación. Teléfono U-6658.
O-1 19275 4 Juul 6

SE DESEA COLOCAR una muchacha para criada de manos y sabe cocinar es del campo y raza de color y duerme en la colocación, no tiene pretensiones. F-6262.
O-1 19273 4 Jul 6

SE DESEAN COLOCAR dos españolas, una de mediana edad y otra joven para criadas de manos o cocinar y limpiar para corta familia, duermen fuera o en la colocación. Telf. M-2313.
O-1 19270 4 Jul 6

DESEA COLOCARSE una muchacha de color para criada de cuartos, lavar o hacer los quehaceres a un matrimonio; en la misma una lavandera, dormir fuera; tiene referencias. Telf. A-8176.
O-1 19297 4 Jul 7

DESEA COLOCARSE joven española para cuartos o comedor, sabe cumplir con su deber y sin pretensiones. Telf. F-2084.
O-1 19294 4 Jul 6

SE OFRECE una muchacha fina, de habitaciones y costura, sabe atender bien a la ropa de una señora y da informes de buenas casas. Teléfono M-7789.
O-1 19289 4 Jul 7

UNA ESPAÑOLA, desea colocarse de criada de mano, lleva tiempo en el país, lava, plancha ropa de señora; sabe repasar, entiende algo de cocina, no le importa a las afueras. Telf. FO-2692.
O-1 19251 4 Jul. 7

SE OFRECE CRIADA de mano, española, sabe servir muy bien a la rusa, ha trabajado en buenas casas; tiene buenas referencias. Telf. A-3343
O-1 19250 4 Jul. 6

DESEA COLOCARSE una muchacha española 18 años para criada de manos o manejadora, sabe cumplir con su obligación. Telf. A-7379. Pregunten Carmen.
O-1 19143 3 Jul 6

SE DESEA COLOCAR una española, de mediana edad; entiende un poco de cocina. Informan: Telf. X-1656.
O-1 19222 4 Jul. 7

DESEA COLOCARSE un buen criado de mano, en casa particular, es persona seria; tiene buenas recomendaciones. Informan: F-2007.
O-1 19184 5 Jul. 6

DESEA COLOCARSE una joven española, de criada de mano o de cuartos, es seria; tiene referencias y desea casa de moralidad. Telf. I-7251.
O-1 19130 3 Jul. 6

SUSCRIBASE Y ANUNCIESE EN EL «DIARIO DE LA MARINA»

SE OFRECEN

s1 CRIADAS CRIADOS.

BUEN CRIADO de manos, español, serio, respetuoso, desea colocarse, habituado al servicio fino, sabe hacer cocktails; desea buenas buenas referencias de familias conocidas. Teléfono F-3030.
O-1 19166 3 Jul 6

UNA JOVEN ESPAÑOLA, desea colocarse de criada de manos o manejadora o cuartos, sabe servir a la rusa; tiene buenas referencias. Informan: teléfono FO-2618.
O-1 19144 3 Jul 6

SE OFRECE UN JOVEN japonés, para criado de mano, de comedor, es muy formal y honrado; sin pretensiones en su servicio, sabe bien su trabajo y tiene buenas referencias. Telf. U-8153.
O-1 19241 4 Jul. 7

SE OFRECE UN MAGNIFICO criado de mano, español, con buenas referencias de casas distinguidas de La Habana, es fino y trabajador y sin pretensiones. Telf. F-5822.
O-1 19096 3 Jul. 6

JOVEN JAPONES, se ofrece para criado de mano, sabe bien su trabajo; tiene buenas recomendaciones. Telf. A-6931.
O-1 19111 3 Jul. 6

JOVEN ESPAÑOLA, desea colocarse para criada de mano o manejadora; tiene buenas referencias de las casas donde ha trabajado. Telf. X-1792. Preguntar por Dosinda.
O-1 19116 3 Jul. 9

JOVEN ESPAÑOLA se ofrece, para criada de mano o cocinar y limpiar, si es corta familia; tiene referencias. Telf. F-6236.
O-1 19107 3 Jul. 6

s2 COCINERAS-COCINEROS

SE OFRECE UNA SEÑORA de color, para cocinera o criada de mano; duerme o no en la colocación y pocas aspiraciones. Telf. M-6468.
O-2 19257 5 Jul. 7

PARA COCINAR Y LIMPIAR, se ofrece española, mediana edad, para matrimonio solo o corta familia, sabe sus obligaciones, 24 años en el país, es sola, no tiene a nadie; sale al campo y extranjero, tiene referencias y sin pretensiones. F-4404.
O-2 19329 5 Jul. 8

SE OFRECE BUEN COCINERO, español, cocina criolla, española y francesa, repostería y pastelería; agradable sazón, es hombre solo, sale al campo y tiene referencias, Antonio. A-9189.
O-2 19344 5 Jul. 8

SE OFRECE UNA SEÑORA de mediana edad, para cocinar y limpiar u otros quehaceres; tiene buenas referencias y duerme fuera. Informan: I-2435.
O-2 19312 5 Jul. 7

SE OFRECE UNA COCINERA de color, muy limpia y formal. Llamar de 10 de la mañana, a 3 de la tarde. Telf. X-1615, Beatriz.
O-2 19318 5 Jul. 8

SEÑORA DE COLOR, panameña, habla inglés y español, se ofrece solamente para cocinar, sabe criolla, americana, hacer panqués, pasteles y toda clase dulces; duerme fuera. FO-2612, Catalina.
O-2 19225 4 Jul. 8

SE DESEA COLOCAR una joven española para cocinar y repostera: tiene muy buenas recomendaciones de las últimas casas. Teléfono A-9492.
O-2 19282 4 Jul 6

SE OFRECE JOVEN española para cocinar y limpiar o criada de manos con buenas referencias de casas conocidas. Teléfono F-6212.
O-2 19269 4 Jul 6

JAMAIQUINA (45), cocinera excelente y que también sabe hacer exquisitos pasteles, tiene buenas referencias, de muy buena voluntad, trabaja por $12 al mes. Ana. A-3070.
O-2 19276 4 Jul 6

PARA COCINAR, SE ofrece española de mediana edad, que conoce bien su oficio. También puede cocinar y ayudar a los quehaceres de corta familia. Tiene referencias. Telf. M-4769.
O-2 19291 4 Jul 6

SE OFRECE SUPERIOR cocinera, de color, entiende de repostería, va a Repartos; otra, cocina muy bien, ayuda en limpieza, a corta familia, sabe lavar y planchar muy bien; tienen referencias. M-7122.
O-2 19224 4 Jul. 6

DESEAN COLOCARSE dos muchachas para cocinar o cualquiera de los servicios de una casa; tienen referencias. Telf. U-6724.
O-2 19212 4 Jul. 7

SE DESEA COLOCAR una joven española, para cocinar y limpiar o para cuartos. A-4519.
O-2 19265 4 Jul. 6

SE OFRECE UNA JOVEN española, de cocinera, repostera, si es corta familia, cocina y limpia; tiene referencias. Informan: A-0881.
O-2 19199 4 Jul. 6

UNA ESPAÑOLA, de mediana edad, desea colocarse para cocinar y limpiar. Telf. M-6790.
O-2 19245 4 Jul. 6

DESEA COLOCARSE una muchacha española, para cocinar y limpiar, siendo corta familia o cocinar solamente; es formal y sabe trabajar; en la misma, otra para criada de mano; tienen referencias. Telf. M-4324.
O-2 19[illegible]3 4 Jul. 6

UNA COCINERA DE COLOR, repostera, cocina criolla y americana; puede hacer plaza y tiene buenas referencias. Informan: F-5141. Preguntar por la Americana.
O-2 18705 4 Jul. 8

SE DESEA COLOCAR un buen cocinero, de color, repostero, con buenas referencias; cualquier sueldo. Informan: F-2070.
O-2 19074 3 Jul. 7

SE DESEA COLOCAR una cocinera y repostera, española, sabe su obligación. Informan: Telf. F-4433.
O-2 19099 3 Jul. 6

DESEA COLOCARSE una cocinera de color, hace plaza, buenas referencias; en la misma, una hija de 15 años, para limpiar; van al Interior. A-4387.
O-2 19174 4 Jul. 6

COCINERO FINO, REPOSTERO, asiático, desea colocarse casa particular, cocina perfectamente a la criolla, española y francesa, muy limpio y formal; sabe cumplir con su obligación y tiene buenas referencias. Telf. M-6720.
O-2 19192 4 Jul. 7

JOVEN ASIATICO, excelente cocinero, repostero, buenas referencias; sabe cocinar bien y cumplir su obligación y lleva tiempo en el país. Informan: Telf. M-5077, Antonio Li.
O-2 19240 4 Jul. 7

SE OFRECE COCINERA repostera, española, joven, ayuda en la limpieza; otra para cocinar y limpiar; tienen muy buenas referencias y duermen en la colocación. Telf. A-3343.
O-2 19249 4 Jul. 6

SE OFRECE BUENA cocinera, española, cocina a la criolla y española; sabe repostería y con buenas referencias. Telf. A-3877.
O-2 19260 4 Jul. 6

SE DESEA COLOCAR una joven española, para cocinar y limpiar en casa chica, para matrimonio solo; es limpia y trabajadora y no tiene pretensiones. Informan: X-2045.
O-2 19100 3 Jul. 6

DESEA COLOCARSE un joven de color, para cocinero; entiende de repostería y tiene buenas referencias de casas que trabajó. Informan: Telf. F-6131.
O-2 19098 3 Jul. 6

SE DESEA COLOCAR joven española para cocinar y limpiar, entiende de repostería; tiene referencias. Teléfono FO-9371.
O-2 19146 3 Jul 6

SE OFRECEN

s2 COCINERAS-COCINEROS.

SE DESEA COLOCAR una señora joven española, cocinera, repostera o criada de mano, está acostumbrada a los dos servicios; tiene referencias igual duerme fuera como en la colocación; no le importa salir al campo. Telf. M-3258. Cuando llamen, pregunten por el Departamento número 19.
O-2 19128 3 Jul. 6

CHINO, COCINERO Y repostero, desea colocarse en casa particular, es práctico en la cocina criolla y española; sabe cumplir con su obligación y tiene recomendaciones. Informan. Telf. A-2507, Santiago.
O-2 19119 3 Jul. 6

SE OFRECE PARA COCINAR y limpiar o cocinar sólo, buena cocinera, de color, que no es vieja; hace dulces, tiene buenas referencias y duerme en la colocación. M-3308.
O-2 19095 3 Jul. 6

DESEA COLOCARSE una española, de cocinera y repostera, en casa particular o de comercio; no tiene inconveniente en ir a las afueras, hace toda clase de helados; no lava. Telf. A-3832.
O-2 19080 3 Jul. 6

SE OFRECE UNA cocinera repostera, cocina a la española y cubana, si es matrimonio, puede ayudar a limpieza. Informan: teléfono F-6567.
O-2 19064 2 Jul 24

DESEA COLOCARSE en casa particular un maestro cocinero y repostero, cocina francesa, española criolla, es muy formal y cumplidor, tiene muy buenas referencias de las casas donde ha trabajado. Informas teléfono M-4712.
O-2 19036 2 Jul. 6

SE DESEA COLOCAR una señora joven, española, para cocinar, sabe su obligación; no duerme en la colocación y tiene referencias. Telf. F-3923.
O-2 18842 30 Jul. 9

s3 MANEJADORAS.

SE OFRECE MANEJADORA española, de mediana edad, muy cariñosa con los niños, acostumbrada a cuidar niños chiquitos; tiene muy buenas referencias. Telf. A-3346.
O-3 19331 5 Jul. 7

SE DESEA COLOCAR una muchacha española, para manejadora o para criada de mano; tiene buenas referencias. FO-2328.
O-3 19197 4 Jul. 6

JOVEN INGLESA, desea colocarse de manejadora, lavandera o criada; va al campo, entiende algo cocina, habla español. A-4175.
O-3 19246 4 Jul. 7

SE OFRECEN DOS muchachas españolas una para manejar, otra para comedor, cuartos o criada de manos, son práctica y tienen referencias muy buenas. Pregunten por Filomena. Telf U-8239.
O-3 19278 4 Jul. 6

UNA JOVEN ESPAÑOLA, práctica y con referencias, se ofrece para manejadora o criada; sin pretensiones. Telf. FO-7275.
O-3 19259 4 Jul.

ESPAÑOLA: DESEA colocarse de manejadora, tiene buenas referencias. Teléfono F-5007.
O-3 19180 3 Jul 6

MANEJADORA, DESEA cuidar un niño recién nacido o que camine, sabe su obligación; no le importa limpiar un cuarto, si es necesario y la ropa del niño. FO-1616. No trabaja menos de $15.00.
O-3 19121 3 Jul. 6

s8 CHOFERES

CHOFER-MECANICO, español, soltero, desea colocarse particular o comercio, no tiene pretensiones, doce años de práctica; tiene referencias. Llame: José Fernández, Bodega «La Habanera». Telf. F-6228.
O-3 19220 4 Jul. 7

DESEA COLOCARSE chofer de color; tiene referencias, sin pretensiones. Telf. F-6228, Carmelo Palacios.
O-2 19221 4 Jul. 7

SE COLOCA CHAUFFEUR en casa particular o comercio, tiene referencias de las casas que trabajó. Informan Telf: FO-1192.
O-8 19031 2 Jul. 6

s10 OFICINISTAS.

UN JOVEN BACHILLER, mecanógrafo titular y estenógrafo, desea colocarse. Telf. 1-2516.
O-10 19198 4 Jul. 8

TAQUIGRAFO; (inglés-español), oficinista, hombre de larga experiencia y referencias. «X. L. R.», Departamento Anuncios Clasificados, DIARIO DE LA MARINA.
O-10 19145 4 Jul. 7

COMPETENTE SECRETARIO

Taquígrafo español e inglés; siete años práctica bancaria, incluyendo dos años en administración de bienes inmuebles; inclinación para contabilidad. Edad 25, soltero, cubano. Emigraría para cualquier país o saldría al interior de la Isla. Excelentes referencias. Héctor de Lara, Consulado 74, o F-4565.
O-10 19153 3 Jul. 11

DESEA COLOCARSE un Tenedor de Libros, tiene conocimientos generales de Oficina, Mecanografía, Inglés y Taquigrafía. Se hace cargo de trabajos parciales, a precios muy reducidos. I-3803.
O-10 18495 27 Jul. 12

o14 OFERTAS-VARIAS.

SASTRE-CORTADOR, se ofrece para desempeñar las dos plazas, en casa de poco trabajo; no tengo pretensiones de sueldo, soy camisero y me someto a prueba. M-3615, Estévez 24-A Molina.
O-14 19115 3 Jul. 6

HOMBRE DEL COMERCIO, acostumbrado viajar víveres y desempeñar cargos de confianza, solicita cualquier empleo sin pretensiones. Habana o interior, con recomendación. Informa: González, Villegas 66 altos. A-9137.
O-14 19156 3 Jul 6

JOVEN ESPAÑOL 19 años, desea trabajar en lo que se presente, sueldo no menos 25 pesos. Informan: teléfono M-3797.
O-14 19161 3 Jul 6

SE DESEA COLOCAR una señora blanca del país de mediana edad en unión de una hija joven, como criada no duerme en la colocación. Teléfono F-3038 y F-6062.
O-14 19151 3 Jul 6

COMPRAS

1 CASAS.

PROPIETARIOS: TENGO orden de invertir $85,000.00 para comprar casas de $2,000.00, hasta $25,000.00, prefiriendo Repartos Marianao, Vedado. Remitan detalles: Oficina Repartos. 14 y B. FO-2212, Rodríguez.
C-1 17961 22 Jul. 25

5 BOVEDAS Y PANTEONES.

ADQUIERO Y HAGO CESIONES de bóvedas en el Cementerio, Herrera. F-5032.
C-5 18815 30 Jul. 10

6 AUTOMOVILES Y ACCESORIOS

COMPRO AUTOMOVILES USADOS

En buen estado para la reventa, o propios para desarmar.

ACCESORIOS Y REPUESTOS NUEVOS DE IMPORTACION Y TAMBIEN DE USO, TODO A PRECIOS BARATISIMOS.

J. S. García, Galiano 45, entre Virtudes y Concordia. M-2675. Habana.

COMPRAS

9 MUEBLES-PRENDAS.

M-3540: COMPRO BAULES, maletas, muebles, máquinas coser, escribir, ropa, libros, archivos, pianos, efectos clínicos, porcelanas, burós, objetos Arte, platos-escudo. Pago bien. Negocio rápido. M-3540.
C-9 19338 5 Jul. 10

M-3209: COMPRO MUEBLES, victrolas, pianos, objetos Arte, antigüedades, porcelanas, oro, máquinas escribir, coser, radios, ropa, escaparates antiguos, lunas manchadas. Compro todo. M-3209.
C-9 19112 3 Jul. 9

U-2530: COMPRO y cambio objetos Arte, bronce, marfiles, porcelanas, platos de títulos, objetos de plata, oro viejo, pianos, libros, muebles chinos, antiguos y clínicos. Pago bien y negocio rápido. U-2530.
C-9 16715 8 Jul. 7

CAMBIOS

1 CASAS.

IMPORTANTE

Deseo cambiar dos fábricas de hielo, en buen estado, de cinco toneladas, por casa de cuatro habitaciones, en el Reparto Almendares. Informes: F-5039.
CC-1 19313 5 Jul. 8

ARRENDAMIENTOS

3 FINCAS RUSTICAS.

ARRIENDO 1¼ CABALLERIAS, 432 palmas, 693 frutales, doscientos pesos anuales, adelantados. Doy contrato. Informes: Monte 31, Cecilio.
AA-3 19202 4 Jul. 6

VENTAS

1 CASAS.

VEDADO

Calle de letra. Espléndida residencia, construcción modedna, techos monolíticos, 5 habitaciones, 2 baños, cocina, pantry, cuarto criado, garage, mucho terreno, etc. Informes: Guillermo Delmonte, Habana 84. A-2474.
V-1 19369 5 Jul. 7

VEDADO

En Paseo, muy cerca 17, 1 planta, construcción moderna, techos monolíticos. Una verdadera ganga que debe aprovechar. 15 metros frente. Facilidades pagos, Guillermo Delmonte, Habana 84. A-2474.
V-1 19370 5 Jul. 7

GANGAS: SANTOS SUAREZ, vendo preciosa casa moderna, citarón, una cuadra Calzada, $4,500.00, costó triple; otra, esquina, dos plantas, rentando 12 por ciento, $5,800.00. Dueño: 1-1821. No corredores.
V-1 10325 5 Jul. 7

VENDO HERMOSA y fresca casa, de dos plantas, cuatro dormitorios, dos baños de lujo, en la Calle 12, Ampliación de Almendares. Precio situación. Facilidades. Dueño: F-2064.
V-1 19339 5 Jul. 7

VEDADO: «GANGA», calle 17, casa una planta, 6 cuartos, hall, 2 baños, garage, 2 máquinas, 683 metros. Precio: $11.000. Quintana, Chacón 23. A-7733.
V-1 19281 4 Jul 7

VENDO CASA MODERNA, dos plantas independientes, decorada, monolíticos, jardín, portal, gabinete, garage, baños lujosos intercalados. Todas comodidades. Cerca Carlos III, Avenida Presidentes, Vedado, 8,000 pesos. U-2268.
V-1 19227 4 Jul. 6

VEDADO: SE VENDE gran residencia en 17, de esquina. Informan: Telf. F-5708.
V-1 19190 4 Jul. 8

VENDO $1,600.00

Moderna casa mampostería, decorada, jardín, portal, sala, 2 habitaciones baño, cocina, patio traspatio D-Strampes G., entre Santa Catalina y San Mariano, Víbora, tranvía, ómnibus esquina. Véala, Alberto Cuervo. Obispo 59. M-1537.
V-1 18914 1 Jul. 6

VENDO, CASI REGALADA, espléndida casa en la Víbora, sólida verja, jardín, portal, hall, sala, gabinete, cinco amplias habitaciones, dos baños de lujo, cuarto criados con su baño, magnífica cocina, garage para dos máquinas, cuarto choferes con su servicio, patio, traspatio con árboles frutales. Mucho terreno. Precio $6,200.00. Informes: Hevia Menéndez. Telf. M-2314. No corredores.
V-1 18813 30 Jul. 7

2 SOLARES.

REPARTO MIRAMAR, 5a. Avenida, vendo solar de 23.58x53.06 a $6.50 vara. Informes: Quintana, Chacón 23. A-7733, FO-2188.
V-2 19155 4 Jul 6

3 FINCAS RUSTICAS.

VENDO O CAMBIO

FINCA DE DOS CABALLERIAS

Muchos árboles frutales, aguacates y palmares, con un peso de un caudal inagotable con su motor y **agua inmejorable analizada** en laboratorio, casa de tabaco de 3 cuerpos, casa de campo familia, portada hermosísima de hierro con 3 entradas, carretera hasta la entrada de la casa, terrenos llano y cuadrado, dista 38 kilómetros y a **hora y cuarto** de la Capital, situada en el **Término Municipal de La Salud,** con frente a la carretera que va de La Salud al Pueblo de El Gabriel, frente a los terrenos del demolido Ingenio Fajardo. Es muy bonita y sirve para lo que se quiera dedicar, **tiene como 500 aves,** cochinos de raza y reses. Libre de todos gravámenes. **La casa** tiene que ser de los más moderna **en la Víbora,** a una cuadra de la Calzada, de 3 o 4 cuartos y garage. La finca puede valer hoy **siete u ocho mil pesos,** si la casa es de más valor se tendrá en cuenta para el negocio. Informan: X-2852, SUEVIA, COMPAÑIA LICORERA, Marina y Ensenada, Jesús del Monte.
V-3 19191 4 Ag. 9

4 ESTABLECIMIENTOS.

BODEGA SOLA en esquina, vendo 750 pesos surtido, esquina y una casita, $3,200.00. Informan: X-3489.
V-4 19214 4 Jul. 8

GARAGE, CON VENTA de Accesorios y combustible. Se vende o se arrienda. Buen negocio. Telf. M-1274, Agua Dulce 12 y medio.
V-4 19217 4 Jul. 7

ESTACION GASOLINA, efectos eléctricos, accesorios general, bomba en la acera, mejor cuadra Infanta, gran porvenir, nave y vivienda. Véndese por no poder atender negocio. Infanta 26, frente Iglesia Carmen.
V-4 1805 1 Jul. 13

6 AUTOMOVILES Y ACCESORIOS

SE VENDE: VENDO NASH chico, cerrado, 4 puertas, en $130.00, Muelles Alloy, Fábrica y Marina.
V-6 19323 5 Jul. 8

VENDO SIN-FIN FORD, carrocería estaca, $25.00. Muelles Alloy, Fábrica y Marina.
V-6 19322 5 Jul. 8

SE VENDE UN CHEVROLET, propio para el alquiler. Zanja 109. Preguntar por Seijas.
V-6 19184 4 Jul. 7

LINCOLN-TOURING, siete pasajeros, en perfecto estado, muy barato, D y 29. Teléfono F-2116.
V-6 19175 3 Jul 6

VENTAS

6 AUTOMOVILES Y ACCESORIOS

SE VENDEN CAMIONES Sinfín, acabados de reparar, de plancha y costanera, repuesto de uso y nuevo, Agua Dulce 12 y medio. Telf. M-1274.
V-6 18218 4 Jul. 7

MARMON-CERRADO, carrocería especial, siete pasajeros, en perfecto estado. Muy barato. D y 23. Teléfono F-2116.
V-6 19176 3 Jul 6

SE VENDE BARATA una motocicleta Harley Davidsons con coche. Gloria No. 113. Telf. M-6565.
V-6 19173 3 Jul 6

FIAT TIPO 509. Se vende muy barato y en muy buen estado. Informan: Lamparilla 34-B.
V-6 19672 3 Jul. 6

7 MAQUINARIAS.

CALDERAS VAPOR, NUEVAS 1½, 2½, 4.5 H. P., a $75.00, $85.00, $125.00, $150.00; otra 10 H. P., uso, $90.00; otra gas, 2 H. P., $90.00; Generadores autógena; torno Le Blou 34 x 10 centros; recortador Ohio 16; taladro Rofford 24; 2 vigas 18 x 4.80 metros. Fabricio, Cristina 18.
V-7 19330 5 Jul. 7

MAQUINARIO: VENDO muy barato, garlopa, barrenadora, turquesa, ranurador y lijadora. Monte 398, cerca de Tejas.
V-7 19288 4 Jul 7

SE VENDEN DOS motores de petróleo. Uno de 12 H. P. Trumman y otro de 16 H. P. Junkers en muy buenas condiciones. Se pueden ver trabajar. En la misma hay una nave que se alquila con los motores y transmisiones instalados. Sirve para cualquier industria. Peuede verse a cualquier hora. San Pedro y Santa Catalina. Cerro. A dos cuadras de la Quinta Covadonga.
V-7 19286 4 Jul 27

«EL CENTRAL», Compra-Venta maquinarias, de Vicente Sánchez. Motores eléctricos, gasolina, petróleo, transmisiones, pedestales, poleas, tuberías, bombas de regadío todos tamaños. Plantas Refrigeración. Cristina 38-D. Telf X-1615.
V-7 19239 4 Ag. 4

8 DE ANIMALES

SE VENDE A CINCO PESOS, la pareja de canarios Amburgueses, Gervasio 170, (altos), entre Reina y Salud, de 9 a. m. a 2 p. m.
V-8 19317 5 Jul. 8

9 MUEBLES Y PRENDAS

VENDO JUEGO CUARTO, coqueta último estilo, $28.00; otro, 3 cuerpos, $35.00; recibidor, $25.00. Todos Arte Moderno; nevera-botellón, $9.00. A-5704, Jesús del Monte 27, altos, una cuadra Esquina Tejas.
V-9 19358 5 Jul. 9

EMBARCAR, VENDO juego cuarto, barniz muñeca, tallado, coqueta, moderno, $28.00; recibidor, último estilo, caoba, $24.00; ortofónica, gabinete, $6.00. Todas horas. San Joaquín 68, bajos, una cuadra de Monte.
V-9 19361 5 Jul. 7

SE VENDEN LOS BUENOS muebles de la casa Call 15 número 359, entre Paseo y 2. Verlos solamente, de 5 a 7 p. m. Teléfono: F-4701.
V-9 19352 5 Jul. 8

MUEBLES EN GANGA

Juegos de cuartos, $25.00; sala, $15.00; comedor, $25.00, escaparates, $6.00; con lunas, $12.00; camas, $4.00; 6 sillas y 2 sillones, $9.00; neveras, $6.00 aparador, $5.00; cómodas, $5.00 e infinidad de objetos que no se detallan, todos a precios de gangas. San Rafael 107. U-7926.

«LA PRINCESA»
V-9 18003 22 Jul. 7

BUROS VENDO. Compro archivos, máquinas escribir, sumar, calcular, mimeógrafos, cajas seguridad, archivos, libreros, divisiones, sillas giratorias, tarjeteros, satélites Kardex, ventiladores, Progreso 3, entre Aguacate y Villegas. M-8638.
V-9 18950 1 Jul. 8

COMO EMBAJADORES

Extraordinarios también hemos sido consultados y nuestro Memorandum ha sido aceptado por todos, como bueno, dada nuestra larga experiencia. «La Casa Ros y Novoa», J. Naveira S. en C., Galiano 94.
V-9 19256 4 Jul. 14

MAQUINA DE SINGER, de ovillo central, completamente nueva, con sus piezas, $22.00. Es una oportunidad. Véala. Prado 60, altos, entre Colón y Refugio.
V-9 19092 3 Jul. 6

OBJETOS DE ARTE

Gran liquidación. Porcelanas, bronces, marfil, juegos comedor, cuarto, sala, lámparas, pianos, neveras, Frigidaire, máquina escribir y coser, etc. Compramos objetos Arte. «Los Tres Hermanos», Consulado 94. A-4775.
V-9 19142 3 Jul. 10

VENDO JUEGO CUARTO Y COMEDOR, $20.00 A-9540

Juego sala, $12.00; neveras, $5.00; aparadores, $3.00; sillas, 40 centavos; burós, máquinas coser, escribir, a $6.00, radios y todas clases muebles. **EL MODELO,** Monte 402, casi esquina a Tejas.

Compro de todo. A-9540.
V-9 19123 3 Ag. 3

MUEBLES EN GANGA

Juegos de cuarto Arte Moderno. $4.00 mensuales; comedor, caoba, último estilo, $3.00 mensuales; sala o recibidor, modernísimos. $3.00 mensuales; juego cuarto, tres cuerpos, caoba, últimas creaciones, $5.00 mensuales. Precios muy bajos.

GRANDES FACILIDADES. U-5427

"LA EMINENCIA", NEPTUNO 188
V-9 14951 22 Jul 20

UNA CASA COMPLETA, $15.00 mensuales. Juego sala, comedor, cuarto, nevera, 2 lámparas, mesa-teléfono, 2 sillones-portal, 1 cama-hierro, 1 fiambrera, 1 sombrera y 1 mesa-escritorio. Todo: $15.00 mensuales. Libre conducción. Venta a plazo en toda la Isla. «La Especial», Neptuno 159.
V-9 17476 16 Jun. 15

«UNA CASA COMPLETA» de muebles y lámparas, $10.00 mensuales: juego cuarto, juego comedor, juego sala, nevera, 3 lámparas, 2 sillones-portal, 1 cama-hierro, 1 fiambrera Todo: $10.00 mensuales. Libre conducción. Ventas a plazos, a toda la Isla «La Comercial», Neptuno 153.
V-9 17475 16 Jun. 5

MUEBLES DE TODOS estilos, especialmente «Arte Nuevo» y fabricación rápida a elección del cliente, con grandes rebajas al contado y ventajosas facilidades de pago. Tenemos comprador para sus muebles, en cambio por los nuestros, y liquidamos a como quiera todas las existencias. Alquilamos, incluso los de lujo, dándole opción a comprarlos, con la mitad de rebaja. **La Casa Ruisánchez,** (que anuncia la verdad), Angeles 13, esquina a Estrella. (del 25 al 31). Telf. A-2024
V-9 15907 31 Jun. 30

FAMILIA: VENDE CON toda urgencia, magnífico Juego Cuarto tres cuerpos y Recibidor Arte moderno, excelente piano marca Howard, Radio, Bastonera, Librero Bureau cortina, Parabán, Lámparas de sala, comedor y cuarto y Adornos. Lealtad 128, bajos, entre Reina y Salud.
V-9 19296 4 Jul 9

VENTAS

9 MUEBLES Y PRENDAS

NOS VAMOS. VENGA y ofrezca usted mismo, para acabar con las grandes existencias de muebles que tenemos, pronto, pronto, Concha entre Luco y Justicia, Luyanó, Mueblería Mastache.
V-9 19355 5 Jul. 7

10 UTILES DE OFICINAS

SE VENDE MAQUINA «Wanderer», de 14 pulgadas, con su mesa y tapadera de madera. Carro grande. No trato con corredores. Verla: Obrapía número 28, de 8 a 11, Izquierdo. A-9872.
V-10 19304 4 Jul. 6

SE VENDE UNA MAQUINA de sumar, marca «Burroughs» portátil, último modelo. No trato con corredores. Verla en Obrapía número 28, de 8 a 11. Izquierdo. A-9872.
V-10 19303 4 Jul. 6

BUROS, MAQUINAS

Ecribir, sumar, calcular, mimeógrafos, archivos, cajas archivos, caudales, libreros, mesas, satélites equipo oficina en general. No reparo precio. Véalos. Villegas 6. A-8054. Losada.
V-10 18990 1 Jul 8

MUEBLES DE OFICINA

Compra. Venta, Archivos, cajas bufetes, butacas, tarjeteros Kardex, mimeógrafos, adresófagos, máquinas escribir, sumar, calcular. De todo para oficinas. Compostela número 55, cerca de Obispo Teléfono: A-7744.
V-10 18223 24 Jul. 8

11 INSTRUMENTOS DE MUSICA

PIANO ALEMAN de la más alta calidad, grandes voces y a todo de orquesta. Se regala en $29.00. Véalo en Dragones frente al Teatro Martí.
V-11 19377 5 Jul. 13

12 RADIOS

VENDO RADIO R. C. A., $18.00, bocina dinámica; ortofónica Víctor, $9.00, gabinete, muchos discos; piano francés, sin comején, $18.00 Todos funcionan correctamente. A-5704, Jesús del Monte 27, altos, una cuadra Esquina Tejas.
V-12 19360 5 Jul. 9

SE VENDE UNA RADIOLA 80 R. C. A., Víctor, de poco uso. Lealtad 128, bajos, entre Reina y Salud.
V-12 19089 3 Jul. 6

13 LIBROS E IMPRESOS.

¿HA LEIDO UD. A Margarita de la Cotera? Compre «Aristocracia Cubana», libro social. Algo interesante y de oportunidad. Sólo $2, el ejemplar.
V-13 19290 4 Jul 7

GRAN OPORTUNIDAD: Pagando $1.00 mensual, entregó en el acto, la más moderna Enciclopedia Universal, Biblioteca de Niños, Tesoro de la Juventud, Geografía Universal, Raza Humana, Historia Natural, Cervantes, Santa Teresa de Jesús, etc., etc. (Compro tomos de la «Espasa», sueltos), Perseverancia 18, altos. Telf. A-5368.
V-13 19203 4 Jul. 7

15 OBJETOS-VARIOS.

TIENDA DE CAMPAÑA magnífica y completa, con su gran portal de sombra, herrajes de cobre, mesa plegadiza, estacas, cuerdas. Ver: Calzada y A, garage. Dueñas.
V-15 19208 4 Jul. 7

VENDO BICICLEA Niágara número 28, en 16 pesos. Verla; 27 número 320, esquina B., de 12 a 2.
V-15 19196 4 Jul. 7

BILLARES

Ganga: Se venden tres mesas de billar, una de viuda, otra de carambolas y una Chicago. Informan: Sr. A. Morales. Compostela No. 36 altos. Teléfono M-2526.
V-15 19160 3 Jul 6

SE VENDE UNA BUENA caja de caudales y varias vidrieras de mostrador, Almacenes «La Opera», Galiano y San Miguel.
V-15 18984 1 Jul 11

BARBERAN Y COLLAR

Al recibo de treinta centavos en sellos de Correo, enviaremos un retrato de 8 x 10 pulgadas, de Barberán o de collar, separados o de los dos juntos, en una misma fotografía, con la firma de los insignes aviadores, Editorial Alfa, Apartado 2375, Habana.
V-15 18938 1 Jul. 6

REPARACIONES

MUEBLES Y PRENDAS

SE ARREGLAN MUEBLES. Esmaltamos, Barnizamos, Tapizamos en todos estilos. Pintamos mimbres y forramos cojines y embalamos muebles. Seriedad y garantía. 23 No. 235. Telfno. F-2813.
Rep. 9 19292 4 Jul 19

NEVERAS: ESMALTAMOS, arreglamos dejándole otra en uso. Usamos laca alemana, esmaltamos eléctricamente, planta para niquelar. Precios muy reducidos. Vendemos neveras a plazos cómodos, Angeles 21. Telf. M-1931.
R-9 19233 4 Jul. 9

REPARACIONES DE MUEBLES. Casa Pardo. U-5761. Por poco dinero, barnizamos a muñeca, esmaltamos (Duco), pintamos mimbres a vapor. Tapicería general, los reformamos dejándolos modernos, azogamos espejos. Trabajos garantizados. San Rafael 130.
Rep. 9 17409 15 Jun. 15

ARREGLAMOS MUEBLES Esmaltamos, barnices y tapicería en general. Pintamos mimbre eléctricamente. Absoluta garantía en nuestros trabajos. Pedro García Espinosa. Telf. U-4424 Hospital 20 entre Neptuno y S. Miguel
R-9 16958 10 Jul. 10

DINERO-HIPOTECAS

d1 SE TOMA.

SOLICITO $650.00 SOBRE casa mampostería, azotea, buen frente, sala, comedor, dos cuartos, patio, etc. Situada magnífico lugar Habana, calle asfaltada, próxima Carlos III. Primera hipoteca. M-6513.
D-1 19334 5 Jul. 7

d-2 SE OFRECE

SOBRE BOVEDAS y panteones, a módico interés y con facilidades, se facilita dinero en todas cantidades. Operación en el día. Citarella. Telf. U-1850.
D-2 18933 1 Jul. 13

DOY 600 PESOS, en primera hipoteca. Amargura 68, Sr. Palicio.
D-2 18824 30 Jul. 3

DINERO

Doy grandes y pequeñas cantidades en hipotecas, desde el 7 por ciento en adelante, para La Habanan y sus Barrios. También tengo para los Repartos. Operación rápida y absoluta reserva.

JULIO C GRANDA

Obrapía 33. Telfs. M-5921 y F-5759
D-2 17779 20 Jul. 20

Dinero sobre joyas.

PRESTAMOS

Desde el 1 %

Vendemos muebles, joyas, baúles y maletas.

«LA PERLA»

Animas 84, casi esq. Galiano.

DINERO-HIPOTECAS

d-2 SE OFRECE

DINERO

No pierda tiempo. Cuando necesite tomar dinero en hipoteca o pagaré, vea a Fernández Alvarez. San Ignacio 50. Telf. A-4432, 2 a 5. Operaciones rápidas y absoluta reserva.
D-2 18908 1 Ag. 1

ANTICIPO

Todo el efectivo que Ud. necesite en los procedimientos judiciales, intestados, testamentarías, etc. **García Tuñón, Cuba 81,** altos. Teléfono A-4005.

d4 GIROS Y LETRAS.

N. GELATS Y COMPAÑIA.

Las tenemos en nuestras bóvedas, construídas con todos los adelantos modernos y las alquilamos para guardar valores de los interesados. En esta oficina daremos todos los detalles que se deseen.

CAJAS RESERVADAS

106 Aguiar 108, esq. a Amargura.
D-4 16776 9 Jul. 9

PARA EL HOGAR

ph2 INTERES PARA EL HOGAR.

LIMPIEZA COCINA GAS, desde 50 centavos. Las arreglo y tengo piezas de uso. Instalaciones en general. F. Sosa. Telf. A-9184.
PH-2 19090 3 Jul. 8

PARA LAS DAMAS

pd3 INTERES PARA LAS DAMAS

«EL ROSAL», CALZADO a medida, señoras, caballeros y niños. Especialidad pies delicados o defectuosos. Hacemos y forramos, con tela de su vestido. Vamos a domicilio. Precios situación. Real 65. Puentes Grandes. FO-1294.
PD-3 18456 26 Jun 26

SISTEMA CORTE ALEMANY

Comprúebelo con 3 clases gratis; encontrará facilísimo, rápido y perfecto, invento nuevo, precioso, garantizo en 2 meses. Aprenderá con título. Clases día y noche y domicilio, Inventora: Matilde Alemany, Aguila 121, altos, entre San Rafael y San José.
PD-3 18677 28 Jul 28

SWEATERS Y BOINAS casi regaladas. No teja sweaters ni boinas, sin ver nuestro precioso surtido. Boinas de seda, 15 centavos; Sweaters, 50 centavos y un peso; Sombreros finos, drapeados por expertas sombrereras, 50 centavos. Otros artículos de señoras, todo a precios de verdadera ganga. Casa Venamí, San Rafael 1 y medio, entre Industria y Amistad.
PD-3 19205 4 Jul. 8

ENSEÑANZAS

e1 PROFESORAS-PROFESORES.

CLASES DE INSTRUCCION, Piano e Inglés, por señora educada y con título. Clases a domicilio y en San Carlos 32, Academia, Loma Chaple, Víbora. Telf. I-4846.
E-1 19343 5 Jul. 9

QUIEN ADELANTE no mira, atrás se queda. Inglés: profesor experto de Londres. Enseñanza rápida. Pronunciación correcta. Farnes. Hotel «Royal Palm». Industria y San Rafael. Telf. A-7277.
E-1 19298 4 Jul 9

BAILES: R. CAÑAS

Profesor chileno, Danzón, Son, Fox, Blue, Tango. Aprendizaje rápido. Doy práctica con enseñanza. Bailes de Teatros. Seriedad. Competencia. Clase a todas horas. Empedrado 60.
E-1 19189 4 Jul. 9

PROFESORA AMERICANA, de mucha experiencia en las Escuelas Públicas de los Estados Unidos, da clases de instrucción general **e inglés,** Miss. H., O-Reilly 102.
E-1 18899 1 Jul.

INGLES, TAQUIGRAFIA, (inglesa y española), Teneduría, Cálculos Mercantiles, Aritmética, Algebra, Caligrafía, Mecanografía y Ortografía. Clases a domicilio, por el profesor F. Heitzman, Monte 103, altos. Telf. M-9247.
E-1 18633 28 Jul. 13

INGLES

Enseñado por profesora americana. Sorprendentes resultados, en pocas semanas. El discípulo leerá, escribirá y hablará el inglés, en breve tiempo. Lecciones a domicilio también. Miss. Kapan, «Gran Hotel», Teniente Rey y Zulueta. M-9896.
E-1 18339 26 Jul. 26

CLASES DE INGLES, a domicilio, por Mr. Alexander. Telf. I-6195.
E-1 18183 24 Jul. 9

PROFESORA DE INGLES: Graduada en Londres, Bachillerato e instrucción general. Mucha experiencia. Precio de situación. Para más informes: F-3967.
E-1 17901 21 Jul. 6

e3 ACADEMIAS

ACADEMIA "ADAMS"

CUATRO ASIGNATURAS $3.00 GRATIS ESTE MES

Inglés, Francés, Alemán, Taquigrafía «Pitman» y «Gregg», Mecanografía, Ortografía, T. de Libros, Correspondencia, Aritmética. CLASES FOR CORRESPONDENCIA. Asignaturas del Bachillerato. Curso procurador. Pida Prospectos. **Neptuno 78 y 80 altos, esquina Manrique M-7849.**
E-3 19287 4 Ag. 3

BACHILLERATO

Cursillo de Verano. Clases de Ingreso y todas las asignaturas del Bachillerato por **Catedráticos del Instituto** y profesores especializados. Matricúlese en esta Academia. Quedará satisfecho de nuestra enseñanza. Prácticas de Física y Química. Precio seconómicos. **Academia de Bachillerato y Comercio,** O-Reilly 79, altos, entre Villegas y Bernaza. Telf. M-9470.
E-3 18521 27 Jul. 8

INTERES GENERAL

COMPRAMOS Y VENDEMOS inventos y reclamamos herencias, en el mundo entero. Envíe sobre franqueado. Para informes: Dr. Raúl Torralbas. Amistad 66, altos.
I-G. 18491 27 Jul. 27

¡HERNIADOS! NO COMPREN SIN PROBAR: PRUEBEN Y DESPUES COMPREN

ALL ROUND Nuevo braguero, distinto a los demás, inoxidable, 5 años garantía, adaptación y presión perfectas. ALL ROUND es suave, cómodo, sin borde que moleste y con mayor radio de acción sobre el anillo herniado. ALL ROUND permite ver si su hernia está bien retenida. No necesita tirantes por entre las piernas. ALL ROUND, se dá 10 días de prueba GRATIS. Precio desde $5.00. Venta únicamente, antigua y acreditada casa de ortopedia. A. D. Román, Luz 87.
I-G. 17523 17 Jul. 2

ASMA

Probar para creer. Por violento que sea un ataque de asma, desaparece en veinte minutos con la primera dosis del nuevo producto **LACTUSAN.** No contiene narcóticos, calmantes, ioduros, ni ninguna otra droga alterante. Recorte este anuncio y pase a recoger una **muestra gratis.** Debe venir el paciente personalmente, Infanta 59, entre Carlos III y Estrella, Habana. Teléfono: U-4000. Farmacia. También la enviaremos por Correo al recibo de diez (10) centavos en sellos.
I-G. 1607 2 Jul. 2

M.E.C.D. 2016

Ejemplar 5 Centavos — DIARIO DE LA MARINA — Julio 6 de 1933

AL MARGEN DEL CABLE

LONDRES, GINEBRA: R. I. P.

Por Raúl MAESTRI

PRACTICAMENTE, la Conferencia de Londres ha muerto. Se pospone todavía el reconocimiento de este hecho, pero no puede posponerse ni impedirse la conciencia del mismo. Entre las delegaciones al decir del cable, ha habido y hay una fuerte tendencia a aceptar el catastrófico resultado y, en consecuencia, poner punto final a las reuniones, Inclusive Francia se ha manifestado en este sentido. Ahora bien, se ha impuesto —de momento— la táctica del «compás de espera», que sirve para tan poco.

Diríase que esta menguada situación —el «compás de espera»— no cobra fuerza y sentido en la esperanza de una pronta reacción o rectificación. Se trata, más bien, de ganar tiempo para ver de dorar la píldora. Porque, claro, la píldora hecha y dorada en Londres no se destina, inmediatamente, al paladar de los gobiernos y sus delegaciones, sino al paladar de los pueblos ,ilusionados ayer y por lo tanto defraudados hoy.

Pero ¿hasta qué punto es ya inevitable y fatal el fracaso de esta sonada Conferencia de Londres? La Conferencia viene al suelo por mor de un único problema: el problema monetario. Ahora bien: no hay en ello nada de extravagante. Por dos razones: una intrínseca, cual es que la ordenación de las relaciones monetarias e intervalutarias es un factor indispensable para todo progreso económico; otra ambiental, a saber, que en la primera discusión se puso meridianamente de manifiesto la ausencia de aquellos supuestos generales que presuponen el éxito de la Conferencia; o dicho en otras palabras, la polémica monetaria ha revelado la carencia de madurez internacional de los regímenes nacionales vigentes.

El dilema monetario parece, por el momento, insuperable. Una estabilización de los cambios equivaldría, para Estados Unidos, a un dique en su actual política de elevación de los precios y aumento del poder nominal de adquisición. Esta posibilidad parece haberla repudiado, y con palabras categóricas. Ahora bien, esta posición pone en solfa el régimen monetario y comercial de los países áureos, en primer término, Francia. En ausencia de otras medidas, estos países no pueden renunciar a su política de combate arancelario (cuotas y contingentes de importación, aranceles punitivos contra las valutas depreciadas, etc.).

Por su parte Inglaterra, cuya política está en manos de los conservadores a pesar de —y quizás por— MacDonald, no muestra demasiados entusiasmos frente a los programas y las posibilidades de una conjunta acción internacional, lo que de por sí impondría alguna suerte de estabilización. Los sueños imperiales—que en Ottawa cristalizaron en una realidad hoy actuante— siguen ganando prosélitos y apoyo.

Como si ello fuera poco, Francia ha dado los pasos preliminares, en los días mismos en que debutaba la Conferencia de Londres, para un Ottawa galo, esto es, para una Conferencia con sus territorios y colonias orientada hacia una cierta autarquía.

Mientras tanto, la Alemania hitleriana se regocija un poco barbáricamente al ver en todos estos sucesos una constatación de sus viejos dogmas, y sigue por su parte laborando en este sentido.

En una palabra: asistimos, ya en pleno período organizatorio, a una peculiarísima boga de nacionalismos económicos, en los mismos días en que todas las opiniones— la culta y la popular— insisten teóricamente en una terapéutica cosmopolita. Y quizás no esté completamente de más recordar, al respecto, la frase de la «agenda» para la propia Conferencia de Londres: «La responsabilidad de los gobiernos está clara y a ella no pueden escapar».

A tiempo de que algo se pudre en el reino de Inglaterra, en Ginebra el proceso de la putrefacción va aún más adelantado. Y esta coincidencia no es meramente casual. En esta sección hemos dicho reiteradamente, no creyendo con ello más que ejercitar una lógica elemental, que el destino del desarme era y es decisivo para el destino de la rehabilitación económica, que con justicia puede llamarse y se ha llamado el «desarme económico». Ese fué también, ab initio, el pensamiento oficial. Pero como lo oficial se caracteriza por una cierta desarmonía entre el pensamiento y la voluntad, las cosas han tomado un sesgo muy distinto. La Conferencia del Desarme debía establecer una constelación política de confianza; en este terreno hubiera caído propicia la semilla de una rectificación económica. Al no lograrse un establecimiento de la confianza política, se lograba —de hecho —un aumento de la desconfianza. Y este antecedente, es un positivo lastre para la Conferencia Monetaria y Económica.

Los dos sucesos —el de Ginebra y el de Londres, unidos al avatar de las reparaciones y deudas intergubernamentales —eran las reservas de esperanza que se ofrecían a la postguerra tambaleante. Ahora los dos— y las deudas interaliadas— se frustran calamitosamente. Es lícito, por lo tanto, imaginar que se cierra un capítulo negativo y se ofrece uno nuevo que lo parece más aún.

Setenta y siete millones gastarán los EE. UU. en modernizar su escuadra

$238 millones destinados a nuevos barcos

Una vez modernizada, la flota americana se compondrá de los mejores barcos hoy a flote

WASHINGTON, julio 5. (AP.)—Un programa de 77.000.000 de pesos para la modernización de la armada de guerra de los Estados Unidos, fué anunciado hoy por el secretario de Marina Swanson.

Mr. Swanson declaró que las sumas necesarias serían retiradas de los fondos de obras públicas, junto con los 238 millones de pesos que ya ha aprobado el presidente Roosevelt para la construcción de nuevas unidades.

«Este program...—dijo el Secretario—pondrá a nuestros acorazados a la par con cualquiera en el mundo.»

El programa, que se extenderá por espacio de varios años, incluye el aumento en la elevación de los cañones de los acorazados «New York» y «Texas», y mayor protección cubierta para el «California», «West Virginia», «Maryland», «Colorado» y «Tennessee».

«Si modernizamos nuestra flota, estaremos preparados para cualquier emergencia»—dijo Swanson.

Los jefes de la Marina manifestaron hoy que la modernización tenía tres fases; protección contra torpedos, aumento en la elevación de los cañones y mayor protección para las cubiertas.

El programa delineado por Swanson y sus auxiliares, incluye, sin embargo, reparaciones generales y reemplazo de maquinaria, no solamente para los dreadnoughts, sino también para los cruceros, submarinos y destroyers.

Debido a que la marina americana está limitada a 15 dreadnoughts según los tratados internacionales, se ha creído oportuno modernizarlos completamente, hasta convertirlos en las más poderosas unidades de combate a flote. Tres dreadnughts —el «New Mexico», «Mississippi» e «Idaho»—están en dique seco ahora, y quedarán terminados para fines de septiembre. Cuando estos tres estén reparados nuavamente, se comenzarán los trabajos en otros dos o tres, para que siempre haya un buen número de estos barcos en servicio.

El «New York» y el «Texas» han sido modernizados, pero no se ha ajustado aún el ángulo de sus cañones. Otros que han sido modernizados son el «Arkansas», «Oklahoma», «Nevada», «Pennsylvania» y «Arizona.»

LOS PAISES TRIGUEROS DEL MUNDO VAN ACERCANDOSE A UNA FORMULA

Un complot de Wall Street para arruinar a Henry Ford ha causado el cierre de dos bancos, en opinión de H. R.Wilkin

Herbert R. Wilkin

«La causa que obligó a dos de los principales bancos de Detroit a cerrar sus puertas fué un complot, iniciado en Wall Street, para arruinar a Henry Ford» — en opinión de Herbert R. Wilkin, administrador del Guardian Detroit Union, quien prestó declaraciones ante un comité encargado de investigar la situación bancaria en la ciudad de Detroit. — La otra fotografía muestra a Otto H. Kahn, presidente de la firma bancaria de Kuhn, Loeb and Company, objeto de la última investigación senatorial, dándole la mano a Ferdinand Pecora, asesor legal del comité investigador, al comenzar una de las sesiones en Washington.

Los delegados americanos no creen que pueda conseguirse cooperación de los europeos

Las cuatro naciones productoras de trigo más importantes del mundo: EE. Unidos, Canadá, Australia y la Argentina, de acuerdo sobre la necesidad de controlar la producción

LONDRES, julio 5 AP.—Las negociaciones para restringir la producción de trigo, al objeto de permitir salida a los enormes stocks norteamericanos y contribuir al aumento de los precios han asumido un carácter más general hoy, entablándose una discusión entre los cuatro países productores con los estados consumidores del mundo.

El propósito de la discusión consiste en saber hasta qué punto los segundos están dispuestos a cooperar en el plan.

Se designó una comisión, encargada de realizar ese trabajo, después de anunciarse que las cuatro naciones productoras más importantes del mundo —Estados Unidos, Canadá, Australia y la Argentina—han aprobado en principio una política para el reajuste temporal de la producción y el comercio.

La comisión está integrada por Stanley M. Bruce, Alto comisario de Australia en Londres; Tomas le Bretón, de la Argentina, y Fredrick E. Murphy, de los Estados Unidos. Las discusiones comenzarán inmediatamente y continuarán hasta que se conozca la actitud europea, o al menos hasta el 10 de julio en que dispondrá de un informe acerca de la cosecha americana y se reanudarán las negociaciones entre las cuatro potencias a base de datos más completos.

Los delegados americanos no creen en que se logrará la cooperación de los estados europeos en la cual insistió Bruce como condición para que su país participe en el plan de restricciones.

Un delegado americano, discurriendo el grado de cooperación que quieren prestar los europeos usó la expresión «si es que quieren prestar alguno».

Italia ha significado deseos de ser parte en las discusiones y Maxim Litvinoff, de Rusia ha prometido ya la ayuda del Soviet.

Existen abundantes indicaciones sin embargo de que Francia y acaso Polonia y algunos de los países denubianos probablemente harán oposición al plan.

Nadie sabe ciertamente lo que se pedirán a los países europeos o lo que se espera de ellos, pero esto es irá sabiendo durante las discusiones de los próximos días.

El primer acuerdo de las cuatro potencias trigueras, en la reunión de esta mañana, consistió en esperar informes sobre las cosechas y aplazar las nuevas discusiones entre ellas hasta el 10 de este mes.

Se indica, sin embargo, que las cuatro potencias han convenido por lo menos en la necesidad de que la producción se adapte a la presente situación del mundo, con lo que mejoraría también la perspectiva de la conferencia económica mundial.

El comunicado de las cuatro potencias dice:

«Los cuatro países exportadores de ultramar—Canadá, Estados Unidos Argentina y Australia,—han acordado hoy en principio una política de reajuste temporal de la producción y comercio a la demanda del mundo con el fin de mejorar el precio del trigo y liquidar los remanentes que existen ahora en el mercado.

«Reconocemos, sin embargo, que la solución del problema del trigo depende de la cooperación de los países europeos».

Los americanos confían en que los informes sobre la cosecha indique que la restricción que se estudia no sea necesaria, pero piensan que si fuera necesario sería posible acordar algún plan en consonancia con los deseos de los astralianos de limitar las exportaciones.

Roosevelt confía aún en que continúe la conferencia de Londres

LA DISOLUCION DEL PARTIDO CENTRISTA ALEMAN ES UN HECHO

BERLIN, julio . AP. El ex canciller Heinrich Bruening anunció esta noche la disolución del Partido Católico Centrista, última institución no nazi que quedaba en Alemania.

La declaración del ex canciller fué lacónica:

«El partido Católico Centrista ha sido disuelto por orden del Canciller Hitler».

La disolución de este partido pone fin al sistema parlamentario de gobierno, como también al catolicismo en la política.

Es decisiva e inalterable la actitud americana respecto a las demandas del "bloc de oro"

El Presidente de los Estados Unidos desea la estabilización de las divisas monetarias del mundo, pero sabe que no puede ser hasta que cada país haya estabilizado su propia moneda

WASHINGTON, julio 5.—AP.—El Presidente Roosevelt espera que la conferencia de Londres siga haciendo esfuerzos en pro de la rehabilitación mundial, pero no está dispuesto a ceder en el asunto de la estabilización del dólar hasta que los precios en los Estados Unidos hayan llegado al nivel deseado.

El Jefe del Ejecutivo sostuvo hoy una conversación telefónica con el secretario de Estado Hull, jefe de la delegación americana, a fin de manifestarle que espera que continuará la conferencia económica internacional a pesar de la rebelión de los países de patrón oro, que piden la estabilización monetaria inmediata.

La crisis de Londres provocó hoy una exposición más amplia de la actitud del Presidente respecto a la estabilización monetaria, que entiende que será muy importante para las naciones europeas pero que no lo es para los Estados Unidos.

Comunicó a Hull que un esfuerzo para fijar el cambio internacional tendría como corolario la creación de un fondo estabilizador por parte de los Estados Unidos, así como una obligación moral por parte de este país de apoyar el dólar con exportaciones de oro.

Mr. Roosevelt, que impuso un embargo al oro casi al tomar posesión de su cargo, tiene el propósito de mantener las reservas que actualmente posee el país dentro de sus fronteras, como garantía de la circulación fiduciaria.

Los teorizantes europeos sostienen que el oro debe emplearse como medio de cambio internacional más bien que como garantía de la circulación fiduciaria.

El Presidente, mientras tanto, concentra su atención en la campaña nacional para elevar el nivel de los precios, aumentar los salarios y dar ocupación a los ciudadanos que se hallan sin trabajo.

Cree el Presidente, según se dice, que sería inútil tratar de estabilizar el cambio internacional de las divisas monetarias hasta que todas las naciones tengan elevado el poder adquisitivo.

Después de realizado esto, el Presidente confía en que pueda establecerse un valor de cambio permanente en relación con las divisas de los demás países. Para determinar el poder adquisitivo del dólar, el Presidente estima que se necesita más tiempo, pero se dice que sus intenciones son calcular el promedio de cada artículo de primera necesidad.

Algunos asesores recomiendan que se tomen por base los niveles de precios de 1926. Otros sostienen que son demasiados altos y que deben buscarse los índices de precios de 1924 o 1925.

Los amigos del Presidente dicen que está ansioso de saber por qué ha entrado esa prisa de estabilizar el cambio internacional. En la Casa Blanca se indica que los Estados Unidos hace solamente tres meses que abandonaron el patrón oro, mientras que Inglaterra no cuenta con ese patrón desde hace casi dos años, y que Francia estuvo sin patrón oro cerca de cuatro años.

Confiando en que continúe la conferencia de Londres, Mr. Roosevelt ha despachado a Lawrence Steinhart, su ministro en Suecia, a la conferencia económica hoy con instrucciones orales para los delegados. Steinhart saldrá mañana y espera permanecer en Londres una semana antes de seguir viaje a Estocolmo donde hará un estudio especial del problema ruso.

El Presidente celebró hoy una conferencia con los secretarios Ickes, Roper y Wallace, acerca del programa doméstico para elevar los precios y los salarios.

ROOSEVELT ABRIGA ESPERANZAS DE QUE PUEDA CONTINUAR LA CONFERENCIA

WASHINGTON, julio 5.—AP.—Abrigando todavía esperanzas de que la Conferencia de Londres tendrá éxito, el presidente Roosevelt recibió esta noche la noticia de la decisión de suspender la conferencia, pero se negó a hacer comentarios.

Su actitud ante las demandas de las naciones del bloc de oro, es decisiva e inalterable.

El primer magistrado, por otra parte, desea la estabilización de las divisas monetarias del mundo, pero está convencido de que esto no puede llevarse a cabo hasta que cada nación haya estabilizado su propia moneda en relación con el poder adquisitivo de cada cual.

LOS PORTORRIQUEÑOS OCUPARAN PUESTOS EN EL GOBIERNO DEL PAIS

SAN JUAN de Puerto Rico, julio 5. AP.—El gobernador Gore, que ocupó hoy por primera vez su despacho en la Fortaleza, declaró a los periodistas que en su opinión el gobierno de Puerto Rico debía ser para los portorriqueños y por lo tanto le había pedido a Mr. Roosevelt que no nombrara a personas en los Estados Unidos para ocupar cargos públicos en la Isla.

Dijo que distribuiría los nombramientso equitativamente entre todos los partidos.

El actual concordato es el cuarto de esa clase que ha firmado el Papa con Alemania

Este concordato será aparte de los ya firmados por Roma con los Estados alemanes de Prusia Baviera y Baden y no los combinará aunque se aplica a todo el territorio del Reich

CIUDAD VATICANA, julio 5. AP. El concordato que se espera sea firmado mañana entre el Vaticano y Alemania, es el cuarto documento de esa clase.

Este concordato será aparte de los que tiene el Vaticano con los estados alemanes de Prusia, Baviera y Baden, y no servirá para combinarlos, aunque se aplicara a todo el territorio del Reich. Por lo tanto el documento mencionará a más de dos millones de católicos que anteriormente no lo estaban, pues el Vaticano no tiene acuerdo alguno con los estados de Saxonia, Hesse, Anhalt, y Urttemberg.

Al mismo tiempo el nuevo concordato resolverá los problemas que presentan los anteriores, especialmente en lo que se refiere a la instrucción católica en las escuelas elementales, que no se menciona en el concordato prusiano.

Un punto interesante del nuevo pacto es que el gobierno alemán garantiza que no se perjudicara en forma alguna a las personas que formaban el partido Centrista Católico.

A cambio de esta garantía, el Vaticano promete prohibir la acción política de los grupos católicos. El gobierno alemán también garantiza que no se permitirán más ataques contra el clero.

Se considera probable que Baviera retirará su representante diplomático en la Santa Sede como resultado directo del Concordato

El Arzobispo Grober de Freiburg, que ayudó en las negociaciones llevadas a cabo por el coronel Von Papen, será el representante de la iglesia durante el período de transición, y será el encargado de vigilar para ver que se cumplan las cláusulas del Concordato.

Tanto en los círculos religiosos como alemanes en esta ciudad, se ridiculizan los rumores de que el Concordato incluye el reconocimiento del Catolicismo como religión del estado, indicándose que la población católica en Alemania forma la minoría.

La proxima etapa de la flota aérea italiana es la mayor de toda la ruta: 1.500 millas

Con la llegada a Islandia, ayer a la una de la tarde, la escuadrilla de los veinte aviones completó felizmente la tercera jornada de su vuelo entre Italia y Chicago

REYKJAVIK, Islandia, julio 5. (AP.) La escuadrilla aérea italiana acuatizó hoy en perfecto orden en la bahía, después de un vuelo sin novedades desde Londonderry, Irlanda. Los 24 hidroplanos descendieron magníficamente en la bahía de Vatnagardar, entre las aclamaciones de la multitud y los saludos de las sirenas de todos los barcos que hay en puerto.

El avión del Ministro de aviación Italo Balbo fué el primero en acuatizar a las 5 p. m., hora local (1 p m. Hora de La Habana), y a las 5:30 todos los aviones estaban anclados. Esto era exactamente seis horas y 50 minutos después de su salida de la costa norte de Irlanda, a unas 930 millas de distancia.

Al llegar a Islandia, la escuadrilla ha terminado la tercera etapa de su propuesto vuelo desde Orbetello, Italia a Chicago, Illinois.

Las colinas cercanas a la bahía estaban llenas de público, que llegó en todas clases de vehículos, así como a pie. La enorme concurrencia vitoreó entusiásticamente a los aviadores según iban acuatizando uno por uno los aviones.

Cuarenticinco minutos más tarde el general Balbo bajó a tierra, donde fué recibido por altos funcionarios del gobierno, retirándose inmediatamente al hotel.

El gobierno de Islandia tenía preparadas 24 lanchas, con tres toneladas de gasolina cada una, para rebastecer los tanques de los aviones italos.

El salto más largo del viaje es el que hará la escuadrilla desde este puerto a Cartwright, Labrador, una distancia de 1.500 millas. Sin embargo, se han hecho preparativos para que la escuadrilla pueda detenerse en Italiahaab, Groenlandia, si el tiempo es malo durante el vuelo.

El general Balbo declaró que tuvieron muy buen tiempo en las dos primeras horas del vuelo desde Londonderry, pero que en las últimas doscientas millas encontraron densas nieblas. Volaron por encima de la niebla en grandes tramos, pero en los últimos momentos del vuelo se vieron obligados a navegar por instrumentos, volando a veces escasamente a 20 pies sobre el mar.

La primera tierra que vieron fué Westmann, un grupo de islas cerca de Islandia, que según Balbo ofrece un bello espectáculo desde el aire. Las enormes lomas de estas islas, según los aviadores, hacen el efecto de estar cubiertas de nieve, debido a la gran cantidad de pájaros marinos que se posan sobre ellos.

Cuando la escuadrilla se acercaba a Islandia, aumentó la velocidad del viento, y la lluvia obscureció la costa que era invisible a pocos metros de distancia.

El general Balbo manifestó que pensaba permanecer en Reykjavik por espacio de varios días.

Recepción en Londres a los 2 ingenieros

Besos, flores y aplausos fueron prodigados a los condenados por el Soviet

LONDRES, julio 5. (AP).—Aplausos, flores y besos menudearon hoy a la llegada a esta capital de L. C. Thornton y William MacDonald, los llamados «prisioneros de Moscú», que habían sido condenados por un tribunal soviético que los declaró culpables de los delitos de sabotage y espionaje, y que recuperaron la libertad merced a la actitud adoptada por el Gobierno de la Gran Bretaña, dictando el embargo de las importaciones de Rusia.

Millares de personas llenaban los andenes de la estación para recibir a los dos ingenieros y muchos camerámen tomaron posiciones estratégicas con el objeto de impresionar películas acerca de la llegada de los prisioneros.

Haciendo uso de la palabra en su nombre y en el de Mac Donald, Thornton declaró en el hotel, que estaban agradecidos al Gobierno y al pueblo inglés por haber adoptado una actitud que les valió la libertad.

EL DOLAR CONTINUA SU DESCENSO EN EL MERCADO DE PARIS

PARIS, julio 6. AP. El dolar continuó bajando hoy, llegando a valer menos de 19 francos por primera vez.

El cierre oficial fué de 18.78 francos por dolar, o sea una pérdida de 47 céntimos en el día.

En las transacciones extraoficiales, sin embargo, el dolar cerró a 18.85 francos.

La baja paralela sufrida por la libra esterlina, fué interpretada como señal de que la Gran Bretaña desea mantenerla en la misma posición relativa con el dolar.

Existe la posibilidad de una tregua entre los nazis y el canciller de Austria, Dollfuss

El Canciller alemán Adolfo Hitler manifestó ayer al Dean de Chichester, que está haciendo una investigación de lo ocurrido, que se mantendrá alejado de asuntos de la Iglesia

VIENA julio 5.—AP.—Aunque continúan las explosiones de bombas diariamente en Austria—anoche estalló una de gran tamaño en Weiner Neustad—la posibilidad de un tregua entre el Canciller Dollfuss y los nazis, continúa ocupando la atención de la prensa local.

En los comentarios hechos ayer por el «Aussenpolitisch Korrespondenz», órgano semi oficial alemán, se notó cierto tono amistoso hacia Austria y en algunos círculos esto se interpreta como señal de que Dollfuss podrá llegar a un acuerdo con los nazis.

Este acuerdo estaría basado en que Alemania reconociese la misión europea de Austria, y que esta nación, a su vez, reconociese que todas las fuerzas anti-marxistas deben combinarse.

Al ser entrevistado con el corresponsal de la Prensa Asociada, el Canciller Dollfuss confesó francamente que tenía gran significado el tono amistoso empleado por el mencionado periódico alemán, pero manifestó que hasta el momento no se habían realizado gestiones de ningún género.

El «Reitposts» órgano semioficial, observa con agrado que ha cambiado la actitud de Berlín y dice «que ha llegado el momento de entablar negociaciones.

El órgano socialista «Arbeiter Zeitung», dice que no hay duda alguna de que el gobierno prefiere unirse a cualquier grupo anti-marxista antes de unirse a los elementos socialistas democráticos.

ADOLFO HITLER NO INTERVENDRA EN LOS ASUNTOS DE LA IGLESIA

BERLIN, julio 5.—AP.—El Canciller Adolfo Hitler reveló hoy al Dean de Chichester, que vino a esta capital a investigar la situación del protestantismo bajo el régimen Nazi, que se propone mantener una política de alejamiento en los asuntos de la Iglesia.

Su única preocupación, le dijo el Canciller, es oponerse a la multiplicidad de iglesias, de manera que haya solamente una organización protestante con la cual tratar.

Mientras tanto un comunicado oficial declara que se están haciendo progresos satisfactorios por parte de Wilhelm Frick, ministro del Interior, para arreglar la situación de la Iglesia protestante.

El comunicado agrega que se espera que de la reunión que celebrarán el viernes por la mañana por los nuevos comisionados de la Iglesia, saldrá una solución aceptable. A esa reunión asistirán el depuesto jefe de la Iglesia protestante doctor Von Bodelschwingh, Obispo evangélico del Reich: y Ludwig Mueller, director Nazi de las organizaciones eclesiásticas.

El doctor Bodelschwingh impuso ayer tres condiciones para adherirse a la reunión y fueron: libertad de la prensa religiosa, uso de las estaciones broadcasting por los nonazis y restauración de los funcionarios religiosos suspendidos.

Los cristianos alemanes Nazis, que en mayo se opusieron a la elección de Von Bodelschwingh como primer Obispo evangélico del Reich, contestaron hoy con una demanda en la que piden que el setenta por ciento de todos los consejos locales, de distrito y nacionales de la Iglesia protestante sea Nazi.

Hoy será el sepelio del Dr. Irigoyen

El ex Presidente Alvear será el principal orador en el acto fúnebre en memoria de aquél

BUENOS AIRES, julio 5. (AP.) Las intensas lluvias caidas durante el día de hoy en esta capital, impidió que desfilara mucha gente ante el féretro del ex-presidente Irigoyen.

El ex-presidente Marcelo T. de Alvear será el principal orador en los funerales que se efectuarán mañana.

El cadáver del ex-lider radical será depositado en el mausoleo donde reposan los miembros de su partido caídos en la revolución de 1890. Este fué el primero de tres movimientos revolucionarios ocurridos en la última década del siglo pasado, y en el cual participó Irigoyen. No obstante haber fracasado la revolución, Irigoyen fué nombrado jefe de la policía de Buenos Aires, uno de los más codiciados cargos políticos de la nación.

Gran número de delegaciones radicales continúan llegando a esta capital en trenes especiales procedentes del interior De la ciudad de Rosario de Santa Fe únicamente, han llegado cinco trenes en el día de hoy.

Cuando un tren especial salió de Córdoba con 265 líderes radicales de esa provincia, 465 personas embarcaron también sin nboletines, y llegaron hasta Buenos Aires, pues los conductores del tren y la policía a lo largo de la ruta no pudieron hacerlos bajar.

Se estima que más de cien mil personas acompañarán el cadáver del ex-presidente mañana al cementerio de la Chacarita.

En señanzas

(Por GASTON MORA)

HA DICHO un pensador que todos los hechos tienen su filosofía. Ahora, desde hace años, a partir de la terminación de la Gran Guerra de 1914 a 1918, predomina un hondo malestar en todo el mundo de civilización occidental. Así lo reconocen y publican estadistas, publicistas, sociólogos, economistas y periodistas. Ese malestar es moral y material a la vez. Es moral, porque los pueblos están disgustados. Es material, porque hay **estrechez en las clases altas; pobreza en las clases medias; miseria en las clases bajas.** Los pueblos han sacado algunas grandes enseñanzas de la conflagración universal de 1914 a 1918. Una enseñanza es la siguiente: La guerra devoraba hombres, y para tenerlos en abundancia, los gobiernos todos movilizaron a todos los hombres de diez y ocho a cuarenta y cinco años, y a los que pasaban de esta última edad, se les utilizó, lo mismo que a las mujeres, en las fábricas. Había, pues, **un frente** en que se hallaban los combatientes, y **una retaguardia** en que se encontraban los ciudadanos aptos para trabajar, pero **no para combatir.** Esto fué la movilización de toda la nación.

De este primer hecho han sacado los pueblos la siguiente lección. La fuerza, la verdadera fuerza está en el pueblo, está en sus grandes masas. Fuera del pueblo, la fuerza no se ve no es sino una FUERZA DE FLEJA. El pueblo es la fuerza que pelea y trabaja. Pelea cuando es necesario. Y trabaja para sostener a los que se hallan en la línea de fuego.

* * *

Otro hecho. Los pueblos han visto que la guerra no sólo devoraba a las grandes masas de población combatiente, sino que, también, devoraba las grandes riquezas nacionales, que para sustituirlas, para disponer siempre de recursos monetarios— sin los cuales no habría guerras— no vacilaron los gobiernos en crearlos haciendo funcionar, constantemente, las máquinas impresoras de billetes, lanzando a la circulación cantidades fabulosas de papel, de moneda fiduciaria, y que este instrumento de los cambios, de los pagos, se aceptaba por toda la nación. De este segundo hecho han deducido los pueblos la siguiente lección. Si cuando hace falta el dinero para sostener guerras, se emiten, por los gobiernos, cantidades fabulosas de billetes, lo mismo debe hacerse para alimentar a los pueblos cuando están en la miseria; cuando carecen de trabajo. Si no hay razones, en tiempos de guerra, que impidan a los gobiernos fabricar, con papel, todo el dinero que necesitan, tampoco debe haberlas para que los gobiernos **no hagan lo mismo** cuando legiones de ciudadanos mueren de hambre por carecer de trabajo. Si, en tiempos de guerra, siempre hay dinero para pagar **al hombre que mata,** también debe de haber siempre dinero, en tiempos de paz, para pagar **al hombre que trabaja.** Esta es una lógica **simplista,** pero la lógica de esta clase es la que todo el mundo comprende, porque es incontestable.

* * *

Las grandes masas humanas que pelearon en la guera mundial, y las grandes masas humanas que trabajaron en la retaguardia, conscientes de que son la fuerza y de que ellas son las que producen la riqueza, se yerguen y piden dos cosas. Una: que sean ellas, por medio de sus organizaciones de sindicatos obreros y de sindicatos profesionales, ellas, que son el proletariado mecánico y el proletariado intelectual, las que en lo adelante, formen los instrumentos de gobierno, que son los partidos. Otra; que los mismos recursos pecuniarios que se movilizan, en tiempo de guerra para sostenerla, se movilicen, en tiempo de paz, para proporcionar trabajo retribuido a todo el mundo que lo necesite, y para pasar mínimas pensiones alimenticias a los que carezcan de ocupación, de empleo, contra su voluntad y sus deseos. Ya esto se hace en Inglaterra, y se hace, igualmente en los Estados Unidos y hasta en Alemania. Esta nueva política acabará por imponerse en todas partes. Las grandes masas se hacen sentir en el gobierno y en la Economía.

La rebaja de los sueldos en E. Unidos

WASHINGTON, julio 5. (AP).—El quince por ciento de rebaja en los sueldos de los empleados del gobierno federal continuará en vigor al menos hasta el día primero de año.

Esta orden fué dada hoy por el presidente Roosevelt.

Esta rebaja, basada en la reducción del costo de la vida, fué puesta en vigor el día 1 de abril de este año.

La ley afecta a todos los empleados públicos menos al presidente y los miembros del Poder judicial, pero Mr. Roosevelt ha devuelto el quince por ciento de su sueldo, voluntariamente, todos los meses.

M.E.C.D. 2016

SUPLEMENTO DIARIO EN ROTOGRABADO; DE ACTUALIDAD MUNDIAL

DIARIO DE LA MARINA

HABANA, JUEVES, 6 DE JULIO DE 1933

PARA ASUNTOS RELACIONADOS CON EL DEPARTAMENTO GRAFICO llamar al Teléfono M-3775

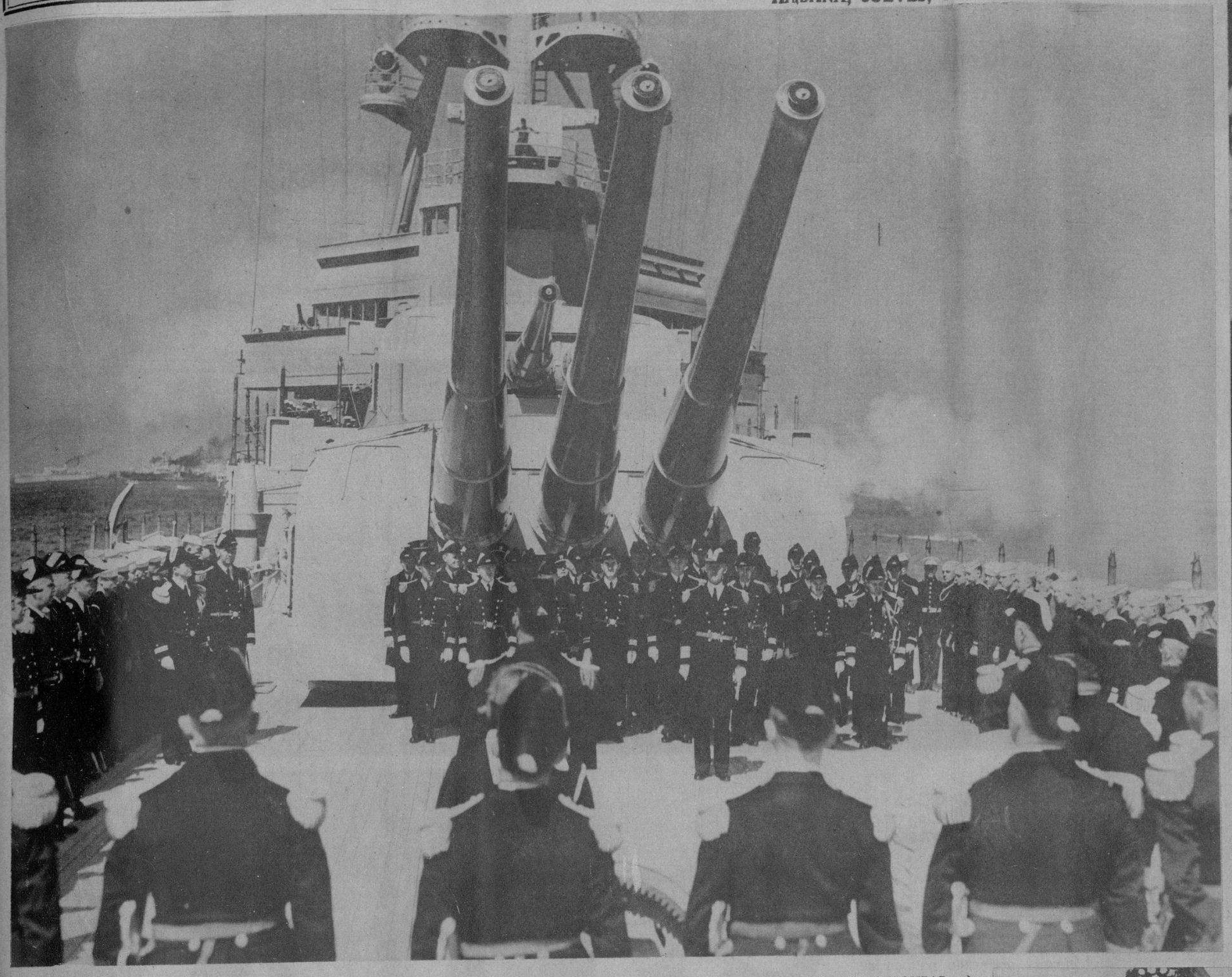

CON EL CEREMONIAL de costumbre en la marina de guerra americana, el almirante Frank H. Brumby se hizo cargo del mando de la "flota de reconocimiento", enarbolando su insignia sobre el más til del "Augusta". En la foto aparece el Vice-Almirante Frank H. Clark, al frente de la oficialidad, haciendo la entrega de esa unidad nava y del mando de la flota al nuevo Jefe

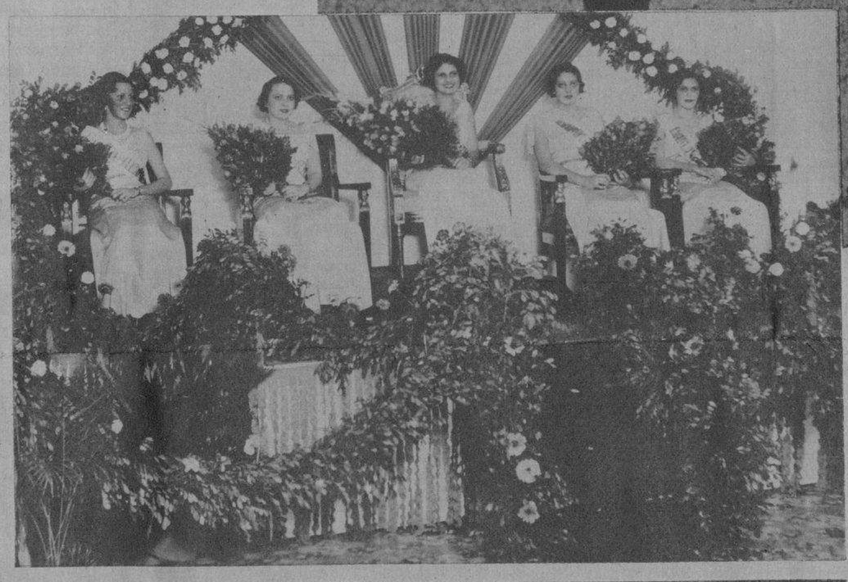

NUESTRA linda compatriota Alicia Parlá, la célebre Mariana para los públicos de Europa, y Celia Montalván, la divette mexicana, en el Hyde Park de Londres, donde ambas se encontraban actuando con resonante éxito en el Teatro Leicester de la capital británica. Mariana se encuentra actualmente en Berlín actuando en el Teatro de la Scala

SI ES CIERTO que del buen palo salen excelentes astillas, este chico, Joe Mowry, nuevo outfielder del Boston Braves, ha de resultar una de las luminarias de la Liga Nacional. Su padre, Fred Mowry, fué una estrella con los Phillies y abandonó el juego con muy merecida reputación de slugger. Joe, dicen los críticos, "es el retrato vivo de su padre"

HE AQUI a las señoritas que alcanzaron el honor de ser proclamadas Reina y Damas de Honor por los asociados del Club Deportivo de Camagüey. Son ellas: Esther Perullas, Raquel Rodríguez, Ofelia Santamaría, Cuca Agüero y Zoraida Valdés

LUISA María Morales, notable soprano lírica, que será objeto de un homenaje esta noche en el Teatro Payret, en cuya función tomarán parte diversos elementos artísticos de esta capital

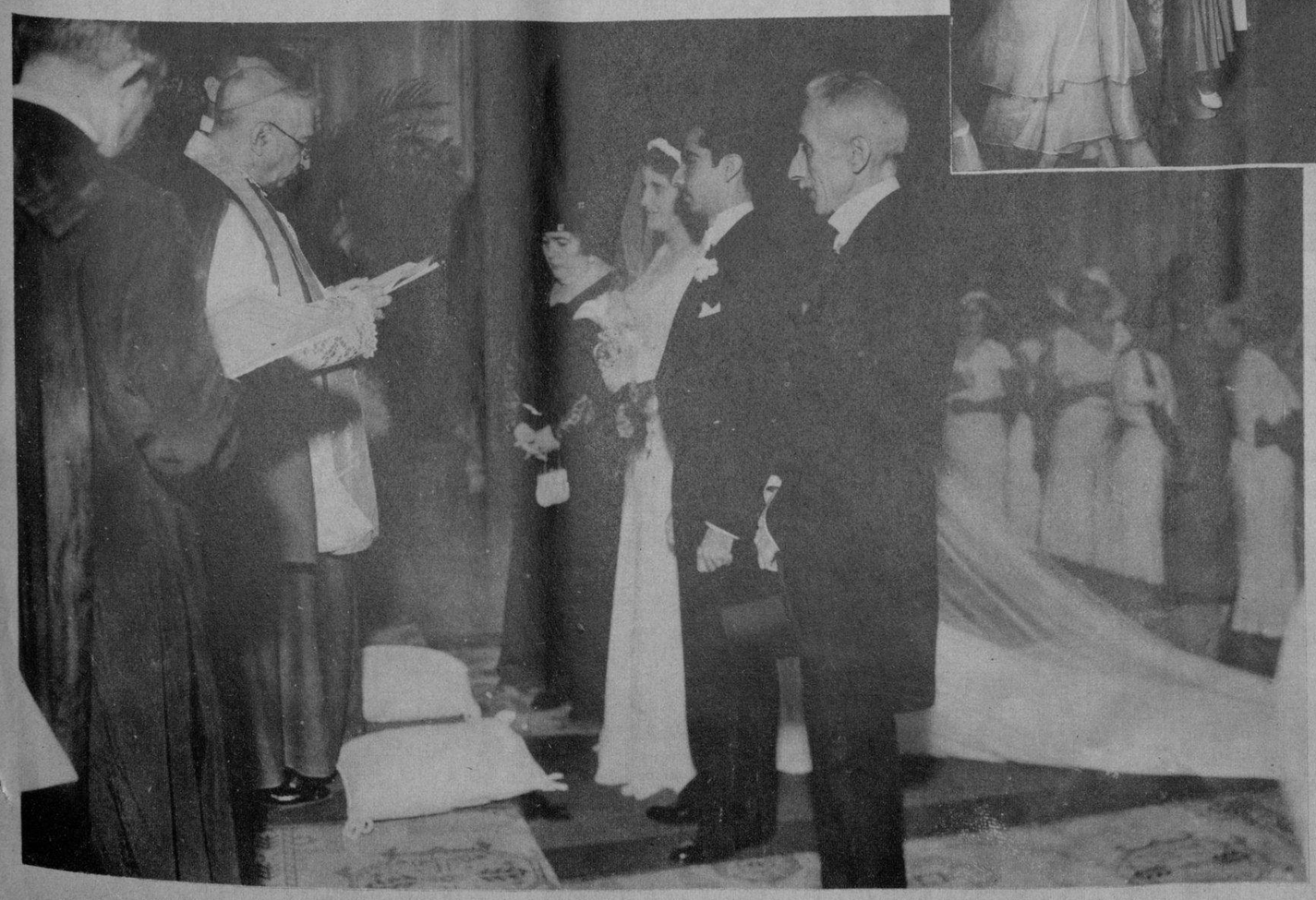

OTRO ASPECTO de la boda de la señorita Nenita Abril y Olivera con el joven Willy Baró y Milián, acto que tuvo lugar la noche de ayer en la Iglesia de San Juan de Letrán, en el Vedado, ante una selectísima concurrencia de familiares y amigos de los contrayentes

EN LA NOCHE de ayer y ante una selecta y numerosa concurrencia que llenaba por completo las naves del hermoso templo de San Juan de Letrán en el Vedado, tuvo lugar el matrimonio de la distinguida señorita Nenita Abril y Olivera, hija de don Manuel Abril Ochoa, Secretario de la Empresa del DIARIO DE LA Marina, con el conocido joven Willy Baró y Milián. Ofició en la ceremonia Monseñor Severiano Sáinz, Ilustrísimo Obispo de Matanzas

(FOTOS B. V. B.)

M.E.C.D. 2016

DESOLADOR aspecto del pueblo de Beasain en Guipúzcoa, inundado por las aguas del río cercano, durante los recientes temporales que tantos estragos y daños causaron en esa región

A TAL EXTREMO llegó la inundación causada por los temporales en la provincia de Guipúzcoa, que en el pueblo de Rentería los bomberos se vieron precisados a proveerse de lanchas para auxiliar a los vecinos, como se muestra en la fotografía

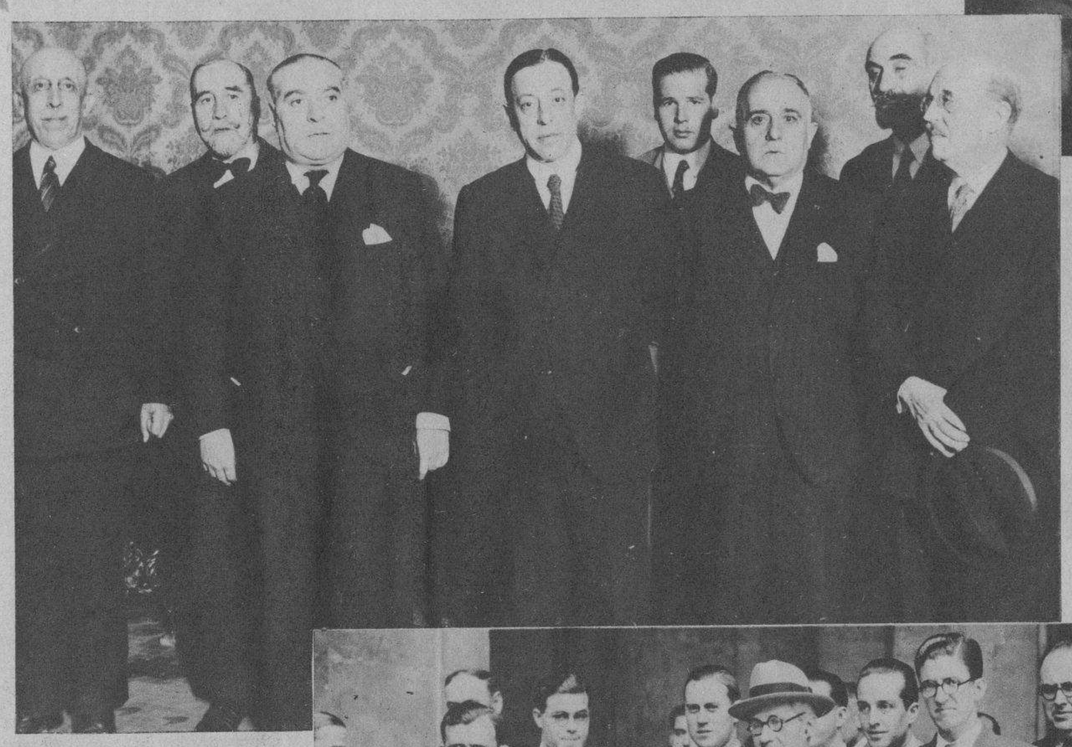

EN ESTA FOTO aparece el nuevo Ministro de Hacienda de la República Española don Agustín Viñuales, de cuyas iniciativas fecundas y provechosas espera mucho el nuevo Gobierno de Azaña

(FOTOS ESPECIAL)

DON JOSE Franchi Roca, del Partido Federal, que ha entrado a formar parte del nuevo Gabinete de Azaña, rodeado de un grupo de amigos y periodistas al salir del Palacio Presidencial

(FOTOS ESPECIAL)

DETALLES gráficos de la política española. Don José Salmerón, destacado político de las izquierdas que representa al Partido Radical Socialista, saliendo del Palacio después de haber sostenido una larga conferencia con el Presidente de la República, don Niceto Alcalá Zamora

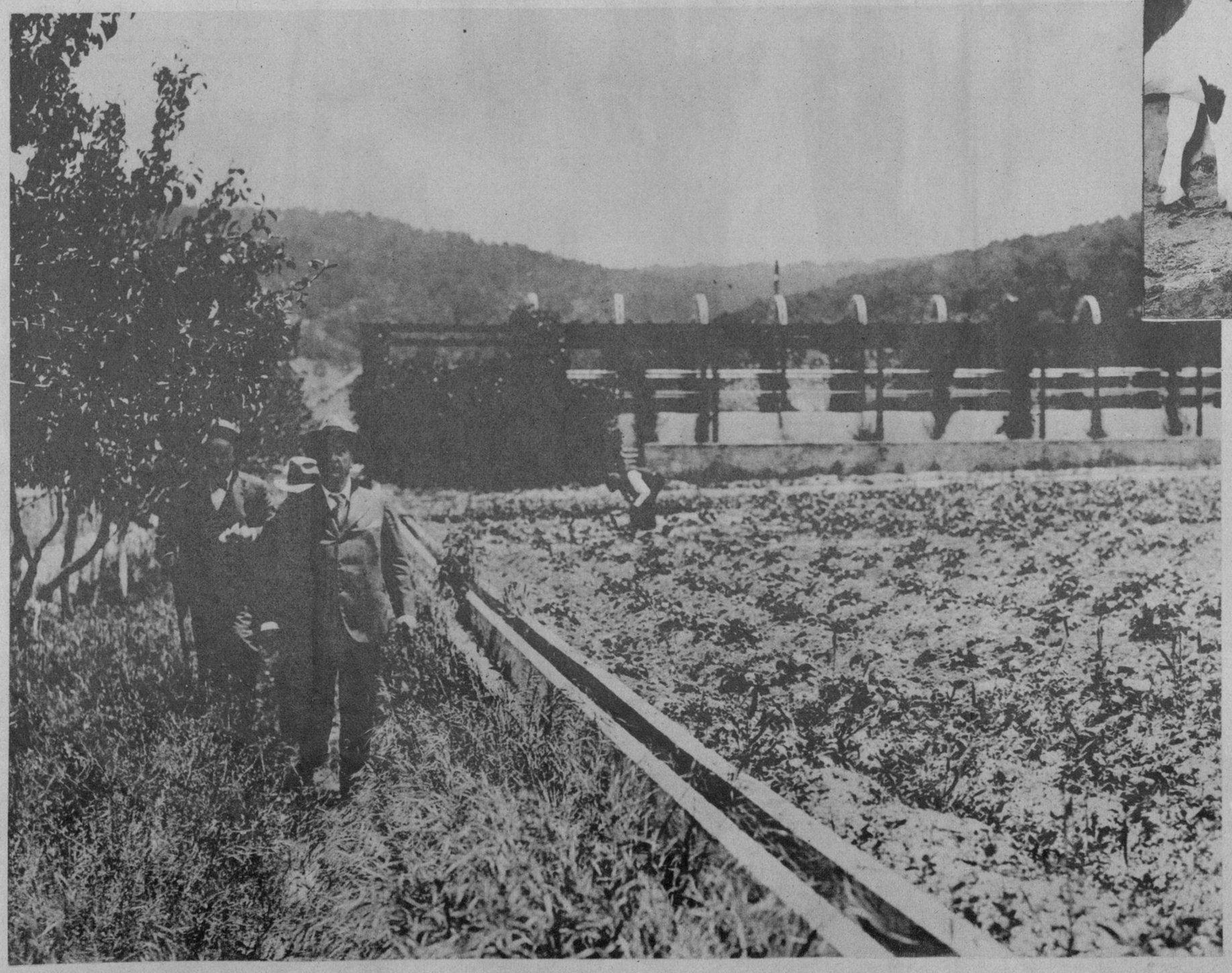

DON ALEJANDRO Lerroux, el batallador político español, gusta de pasar sus vacaciones en la quietud apacible de su finca de Segovia. En la fotografía aparece el Jefe de los Radicales inspeccionando el nuevo ganado de raza que adquirió para su finca

DON ALEJANDRO Lerroux en su finca de San Rafael, Segovia, donde descansa de sus luchas políticas y donde le sorprendió la última crisis ministerial, de la que, por un momento, creyó tener la solución en sus manos, esperanzas que se frustraron poco después al no poder evitar que Azaña volviera al poder casi con el mismo Gabinete

DON JOSE Sánchez Covisa, una de las más destacadas figuras de la ciencia médica española, que acaba de ser nombrado Decano de la Facultad de Medicina de Madrid, por cuyo nombramiento ha sido muy felicitado

M.E.C.D. 2016

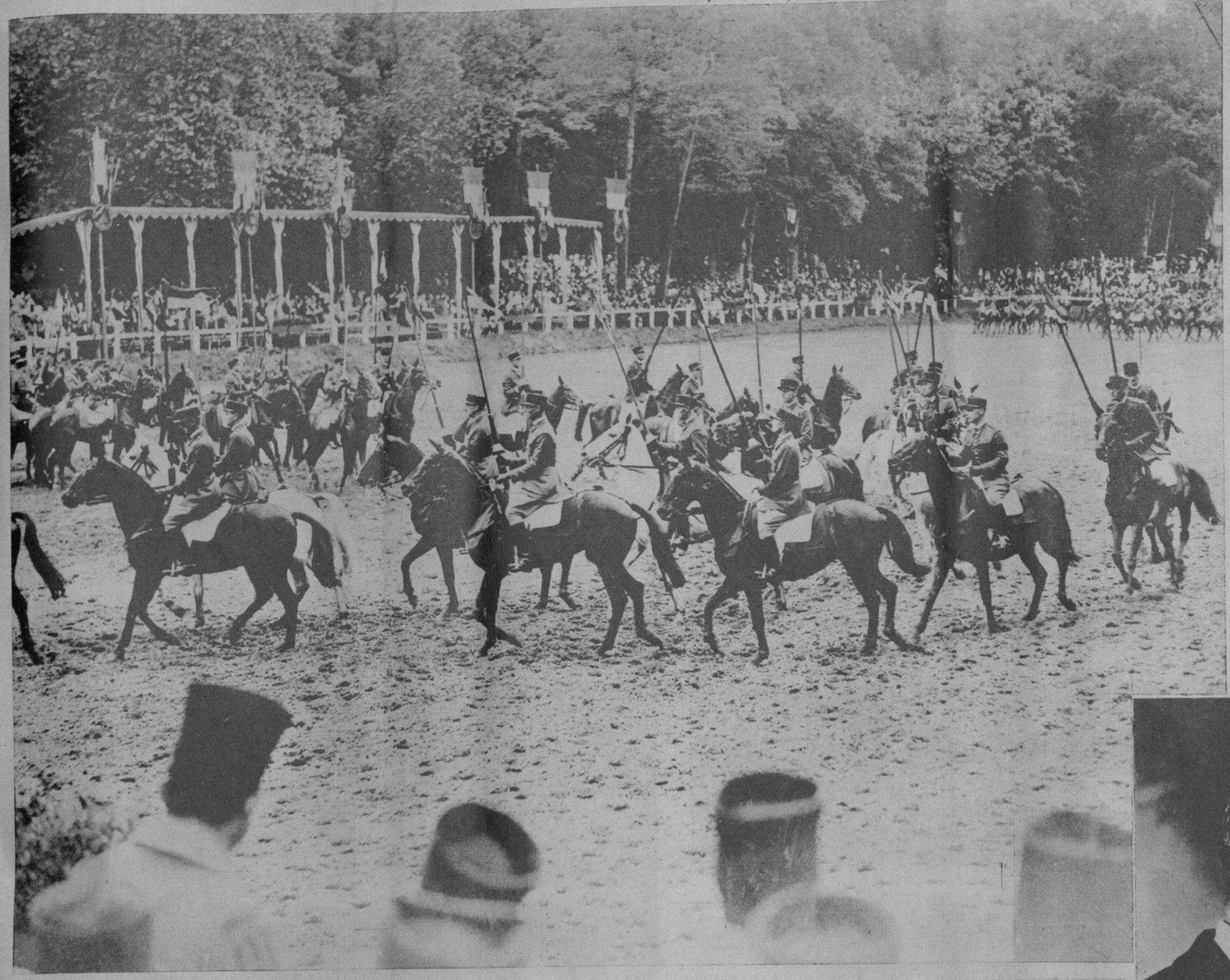

LOS OFICIALES de la Escuela de Aplicación de Fontainebleau que tomaron parte en la parada militar que todos los años se lleva a cabo con inusitada brillantez. Presidió ese acto el general Crous te y asistió como invitado de honor el general Gouraud, héroe de la guerra mundial

(FOTOS WIDE WORLD)

PROCLAMADA como la más linda debutante del año, Miss Phyllis Primrose Salt, hija del Comandante de las fuerzas de defensa de la ciudad de Londres, acaba de ser objeto del más cálido homenaje de simpatía por parte de la buena sociedad londinense al ofrecérsele una suntuosa fiesta como epílogo de su proclamación. La señorita Primrose Salt es una deportista consumada y además pinta y toca varios instrumentos musicales

DR. VLADIMIR Zworykin, notable inventor de la televisión, acaba de concebir un nuevo dispositivo que denomina el "ojo del radio", cuyas características dejará conocer en las sesiones del Instituto de Ingenieros de Radio de Chicago. En la foto aparece el genial inventor con una célula foto-eléctrica de donde se deriva el nuevo tubo del ingeniero Zworykin

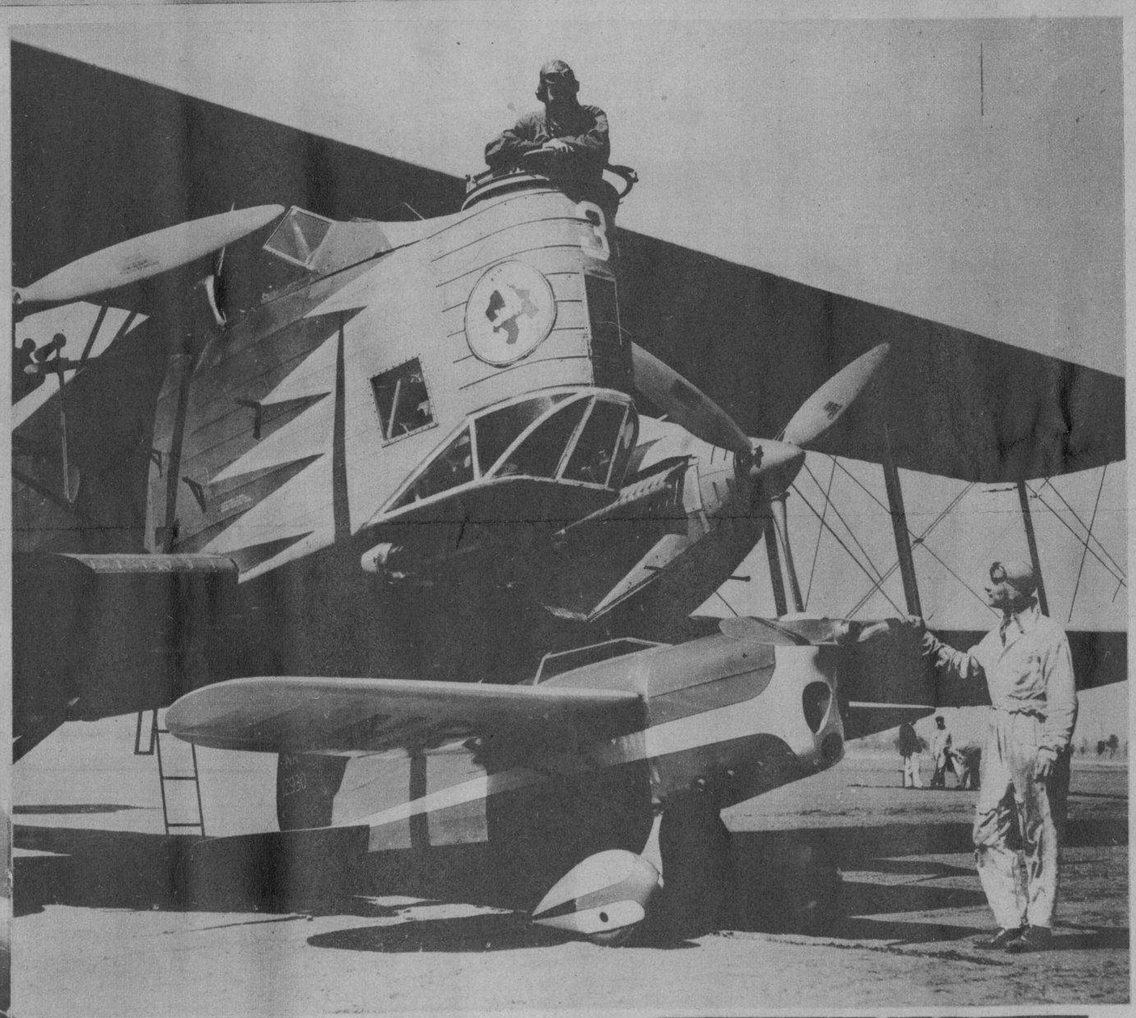

COMO UN interesante contraste de lo que es y representa la aviación en el momento actual, ofrecemos aquí una vista de dos de los aeroplanos que tomaron parte en las competencias aéreas de la ciudad de Los Angeles. Al fondo, el gigantesco avión militar de bombardeo, perteneciente al escuadrón aéreo del Pacífico y debajo, y en primer término, el "Chester Special", con motor de cuatro cilindros y 16 pies de envergadura, pero, sin embargo, capaz de hacer 200 millas por hora, según asegura su piloto Arthur Ç. Chester, que aparece también en la foto

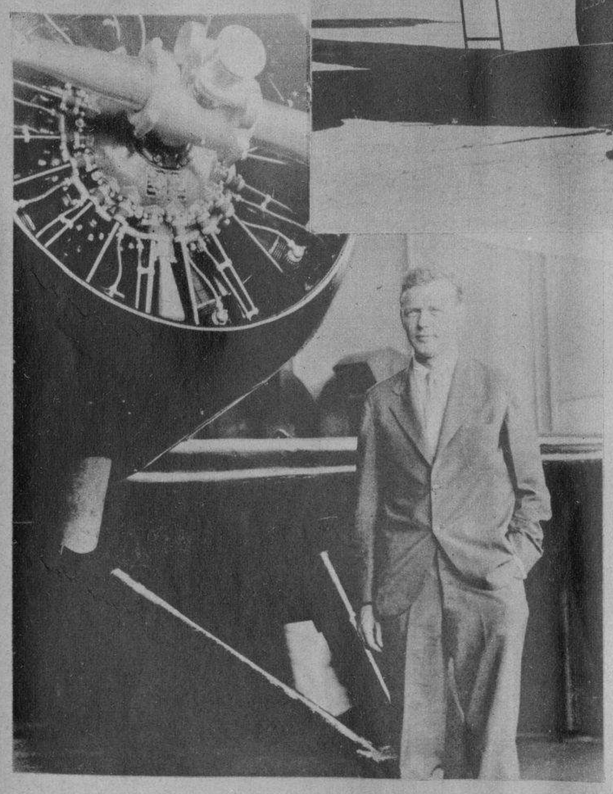

SIGUE siendo un misterio para la policía de New Yok el asesinato de la señora Alice Kenny Diamond, viuda del famoso pistolero Jack "Legs" Diamond, que también fué muerto por una banda de "gangsters" rivales en la habitación de una casa de Apartamentos de New York. En la foto aparece Mrs. Diamond, la nueva víctima de los bajos fondos de la Babel de Hierro

EL CORONEL Charles A. Lindbergh acaba de probar con éxito satisfactorio el nuevo avión con motor Wright de setecientos caballos en el que piensa llevar a cabo, en compañía de su esposa, un vuelo por la ruta del norte hasta las costas de Irlanda para dejar fijado el itinerario de esos viajes trasatlánticos para la compañía que representa

ALICE Kenny Diamond, viuda del famoso pistolero neoyorkino Jack "Legs" Diamond, acaba de ser encontrada en una de las habitaciones de su domicilio con una bala incrustada en la cabeza, sin que la policía haya podido averiguar el origen de ese atentado. En la foto aparecen las autoridades del distrito sacando el cadáver del domicilio de la extinta para trasladarlo a la Morgue

EN HONOR de los "pioners" americanos que realizaron la "marcha" hacia el Noroeste en el año 83 estableciéndose en aquellas fértiles llanuras en lucha perenne con los indios, ha sido establecida por algunas pequeñas localidades de esa zona la fiesta de la "Proclamación de las patillas", obligándose todos los ciudadanos a dejarse crecer la barba para la susodicha fecha. En la foto aparecen las sanciones decretadas para los contraventores de esa orden

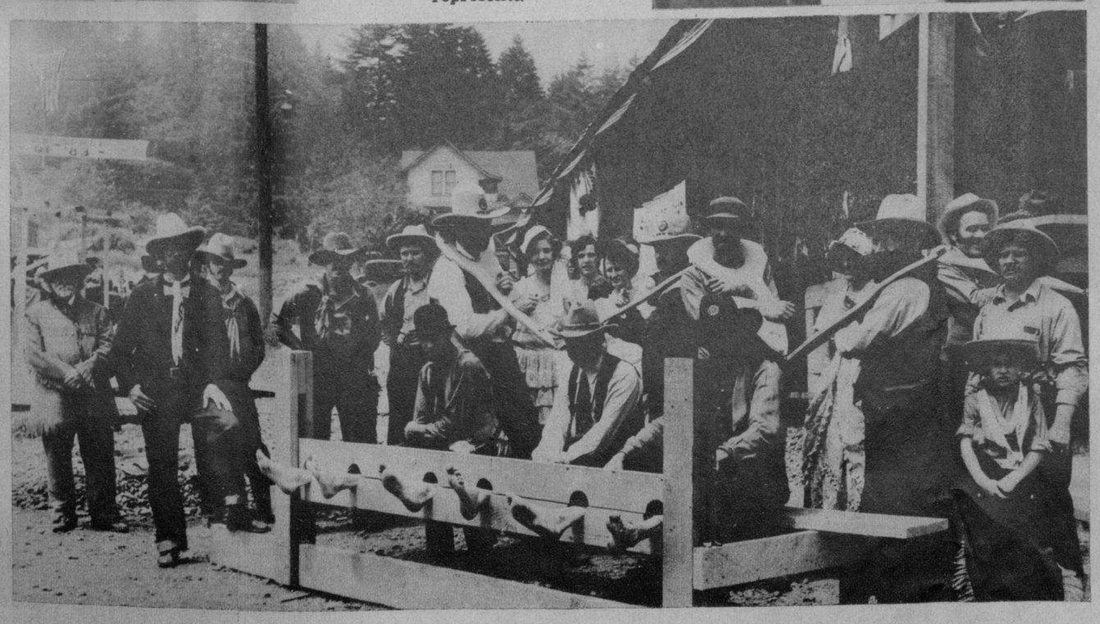

GRISHA Goluboff, el niño prodigio de 10 años, intérprete maravilloso de las piezas más difíciles para violín, acaba de embarcar rumbo a Europa con el propósito de ofrecer una serie de conciertos. El joven Grisha, que es de raza judía, comienza a ser perseguido por el Gobierno Nazi de Hitler, al exigirle la entrega inmediata del violín —un magnífico Guarnerius— que le fué alquilado con las debidas garantías por una conocida casa de música de Berlín

M.E.C.D. 2016

DISTINGUIDA y lindísima señorita proclamada "Reina de los Juegos Florales de Vendrell, acto que fué llevado a cabo con el tradicional entusiasmo y la pompa de siempre. La encantadora Reina recibió la flor natural de manos de Pablo Casal, el maravilloso violoncellista, gloria de Cataluña y de España

●

(FOTOS: B. V. B.)

EL SECRETARIO NARCISO Onetti, Secretario de Obras Públicas, el Jefe Local de Sanidad de Pinar del Río, Dr. Cabarrui, el capitán Federico Quintero, el ingeniero Montes y nuestro redactor Fernández de Castro durante la visita efectuada a la región de Viñales para darse cuenta de las necesidades de aquella zona, con motivo del último ciclón

LAS GENTILISIMAS señoritas que formaron la Corte de Amor de la Reina de los Juegos Florales de Vendrell, y que ponen muy alto el nombre de esa villa que tales maravillas produce... y en cantidad tan sorprendente

●

EL SR. FRANCISCO Ferrer Díaz, inventor de la cocina a que nos referimos en otro sitio de esta misma página, rodeado de las personas que presenciaron las pruebas llevadas a cabo con éxito al parecer satisfactorio. Figuran en el grupo, entre otros, el Dr. José Ignacio Rivero, Director del DIARIO DE LA MARINA, el Secretario de la Embajada Española, el señor Enrique Moreno, Franco Varona, Celestino González, Longoria, Grau, Wanguemert, César Guerra, Morini y González

●

(FOTOS ESPECIAL)

RAUL Y EVA, la notáble pareja de jóvenes cubanos, que se encuentran actuando en uno de los cabarets más distinguidos de Miami, donde han logrado introducir los bailes típicos de nuestro país. En la foto aparecen posando para el DIARIO frente al Hotel donde se hospedan en Miami Beach

●

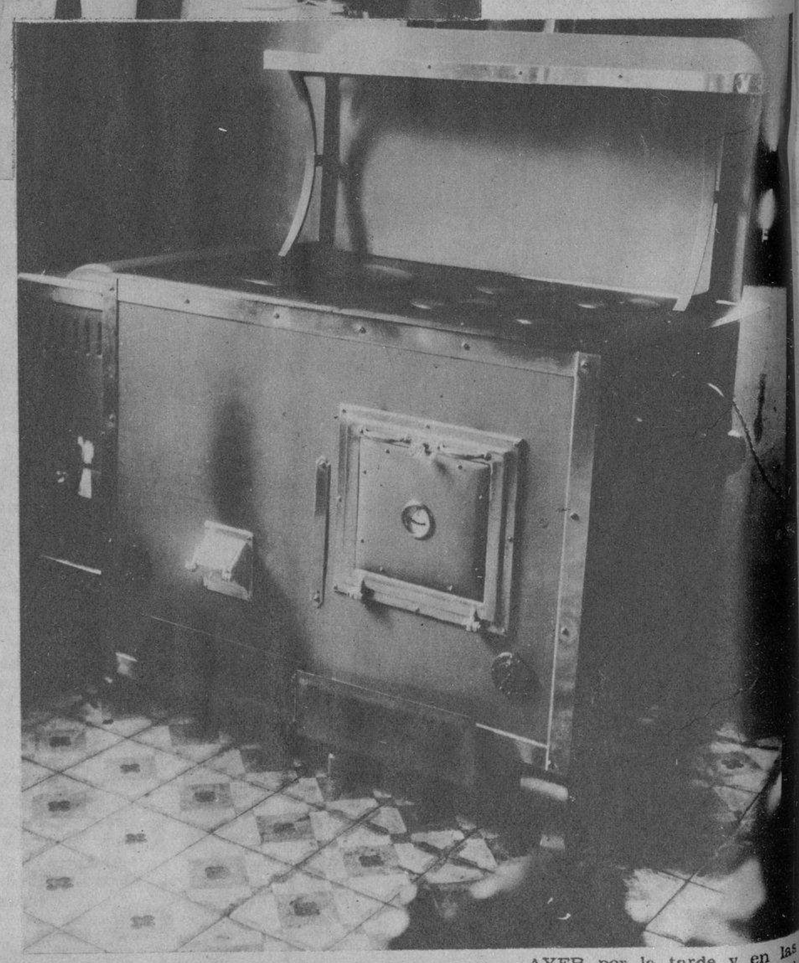

AYER por la tarde y en las Oficinas de la Havana Coal Co., el ingeniero señor Francisco Ferrer Díaz llevó a efecto unas interesantísimas pruebas con una cocina de su invención, la que sin gasto adicional apreciable y aprovechando el calor generado por sus hornillas produce la suficiente energía eléctrica para el alumbrado del hogar. En esta fotografía aparece la cocina de referencia

MARIBLANCA Sabas Alomá y Uldarica Mañas fueron objeto en la tarde de ayer de un cálido homenaje de simpatía por un grupo de amigas, al ofrecérseles en los salones de la sociedad Lyceum un almuerzo de despedida con motivo de su próximo viaje a Chicago, donde asistirán como delegadas al Congreso Internacional de Mujeres que se celebrará en dicha ciudad

Impreso en los talleres del DIARIO DE LA MARINA. Habana, Cuba.

M.E.C.D. 2016