1A SECCION 1

SERVICIO DE THE ASSOCIATED PRESS
Esta queda autorizada para usar nuestro servicio y noticias de información.
HILO DIRECTO CON NUEVA YORK

DIARIO DE LA MARINA

El DIARIO DE LA MARINA es el periódico más antiguo de Cuba. Fué fundado en el año mil ochocientos treinta y dos.
SERVICIOS ESPECIALES DE ESPAÑA

1A SECCION 1

AÑO CIENTO UNO.—NUMERO 144 ACOGIDO A LA FRANQUICIA POSTAL HABANA, JUEVES, 25 DE MAYO DE 1933.—LA ASCENSION DE NUESTRO SEÑOR JESUCRISTO TIEMPO PARA HOY: BUENO EJEMPLAR: 5 CENTAVOS

Por no rebajar Cuba el arancel al tasajo, Uruguay aplica el máximum de tarifas a nuestros artículos

COLUMNAS 3 Y 4

DEFINIDO LO QUE ES UNA "NACION AGRESORA"

La que primero ataque o declare la guerra es considerada agresora

Recibe la misma denominación la que apoye a bandas armadas, formadas en su territorio, o establezca bloqueo naval. Así lo resolvió la Comisión de Seguridad de la Liga de las Naciones

GINEBRA, mayo 24. (AP) — Norman Davis dijo hoy en la conferencia que los Estados Unidos están dispuestos a hacer una declaración unilateral acerca de su rectitud en el caso de que sea violado el Pacto Kellogg así como q. están preparados para consultar con las potencias.

En el caso de que se determine la nación agresora y los Estados Unidos estén de acuerdo con la determinación, se abstendrán de intervenir en los acuerdos de las naciones y renunciarán a proteger a sus ciudadanos que se dediquen a actividades que tiendan a anular los esfuerzos colectivos que realicen los estados contra el agresor.

La Comisión de seguridad formuló una definición, según la cual es nación agresora la que primero cometa cualquiera de los siguientes actos:

Primero: declarar la guerra.

Segundo: invadir con armas el territorio de otro estado sin la declaración de guerra.

Tercero: atacar por aire o por mar.

Cuarto: establecer un bloqueo naval.

Quinto: apoyar a bandas armadas formadas en su territorio.

Ninguna consideración política, militar, económica o de otra clase servirá de excusa para la agresión. La definición incluye las fórmulas dadas por Mr. Roosevelt y el Soviet.

Muchos delegados a la conferencia, comenzando informalmente la doctrina de Roosevelt declaran q. es mucho más importante como declaración de política americana que la Doctrina de Monroe, pero se aplica a todo el mundo y parece será un incentivo para que todas las naciones reduzcan sus armamentos y vigoricen los medios de impedir la guerra.

Hasta donde los países armados reducirán los armamentos depende en gran parte de la suerte del pacto de mutua ayuda que será presentado a la conferencia, probablemente mañana.

Francia particularmente hace depender la reducción de los armamentos de la aceptación de este convenio por las naciones continentales de Europa, y también del convenio general sobre la rígida supervisión de los armamentos propuesto por el Presidente Roosevelt.

El texto del convenio sobre la seguridad deja la puerta abierta para la participación de la Gran Bretaña, pero se sabía esta noche que el Gobierno inglés no desea participar basándose en que debe limitarse al continente.

El problema consiste ahora en saber si Italia y Alemania se adhieren al pacto, pues sin uno de esos dos países se confiesa que el proyectado acuerdo carecería prácticamente de valor.

Mr. Davis, Joseph Paul-Boncour y Sir John Simon, conferenciaron esta noche para determinar las perspectivas de la conferencia del desarme y las probabilidades de que se firme una convención.

Trataron de la actitud francesa y se informó que M. Paul-Boncour se mostraba optimista.

Sir John hará un vuelo a París mañana, rumbo a Londres, y se cree que celebrará una entrevista con el primer ministro Daladier, de Francia.

Se ha sabido que Francia, en estos momentos, es partidaria de que se mantenga la artillería de 155 milímetros y los tanques de unas 30 toneladas, diciendo que si las grandes potencias navales necesitan buques de guerra de 35.000 toneladas para propósitos defensivos, los ejércitos de tierra también tienen derecho a artillería más pesada y tanques mayores de los que se les asigna en el proyecto de desarme inglés.

IMPRESIONES

—LUEGO ¿usted está de acuerdo con las injusticias sociales?

—Yo no estoy de acuerdo con ninguna injusticia, sino con lo que por hacer justicia entienden algunos.

—¿Cómo se comprende eso?

—Es muy fácil. En lo económico no concibo que sea justo que haya quienes no sepan qué hacer con lo que tienen y quienes no tengan qué hacer con lo que saben.

—Ya eso es ponerse en razón. Pues si eso mismo es lo que se persigue en Rusia ¿por qué lo combate usted?

—Porque de buenas intenciones está empedrado el Infierno. Las curanderías de las brujas persiguen un fin loable: curar a los pacientes, y no me negará usted que lo que consiguen es enviarlos a todos al otro mundo.

—Que es lo que ocurre hoy. ¿Acaso en el régimen capitalista la humanidad vive en un lecho de rosas?

—Claro que no. Ni los propios capitalistas. Que, como dijo el clásico, si

sueña el pobre que padece
su miseria y su pobreza
también advirtió que
sueña el rico en su riqueza
que más cuidado le ofrece.

Pero de no vivir en un lecho de rosas a vivir en un camastro de espinas hay un abismo. Yo creo que este mundo está necesitando en lo moral y en lo material una restauración. Lo cual es muy difícil y penoso, bien que no tanto como el destruirlo todo y volverlo a fabricar de nuevo conforme a los planos de unos arquitectos delirantes.

—Pero ¿en qué se funda usted para reputar de delirante la obra rusa?

—Diga usted mejor, para ser exactos, la obra **bolchevista.** Me baso en los hechos. Aparte de que la miseria se ha acrecentado en Rusia con el nuevo régimen, éste se funda, en síntesis, en sacrificar a una hipotética mejoría económica valores casi consustanciales a la naturaleza humana como el sentimiento religioso, la libertad de conciencia y de palabra, el sentido de la individualidad y el ansia de superación en el hombre, que es el móvil que impulsa al mundo en su ondulante trayectoria por los caminos del progreso.

—No obstante, usted no me negará que Rusia se está industrializando a la carrera, lo cual es un progreso.

—Aceptemos que lo sea, y he de argüirle que lo que allí se logra es bajo el látigo. Usted y yo hemos visto leones, mansos como ovejitas, haciendo mil cabriolas en el circo, y no se nos ha ocurrido pensar que si nos topásemos con ellos en el bosque podríamos hacer las monerías que hace el domador en la jaula. Observe usted asimismo que esta industrialización no es autóctona, sino importada. La máquina en Rusia es artículo de importación. Para adquirirla del tamaño que la necesitaban los obsesos de la tecnocracia han condenado al hambre más atroz al pueblo ruso, pues queriendo tomar de Occidente, y lo están logrando, lo que menos vale de Occidente: el maquinismo, se muestran tan ufanos de él como esos negros salvajes que lucen su magnífico bastón y su chistera imponente completamente desnudos.

—¿Luego la humanidad tiene que resignarse a vivir como hasta aquí, según su criterio?

—¡Qué disparate! Pero no es necesario, es lo absoluto, como le probaré otro día, destruir a golpes la bella escultura de nuestra civilización porque la hayan mancillado los pecados de los hombres. Cuesta menos, créalo usted, el limpiarla.

APARECE UN AHORCADO EN UNA FINCA DE MATANZAS

MATANZAS, mayo 24. DIARIO. Habana. (Por telégrafo). — Según informes recibidos esta noche del Juez municipal de Cidra, en la finca «Santa Elena», ha sido encontrado ahorcado el joven Manuel Marero, datando su muerte de cinco días. Se inician las diligencias oportunas para investigar el origen de hecho.—LOVIO, Corresponsal.

Ferrara saldrá por vía aérea para New York

Tomará un barco rápido que lo conduzca a Europa, para asistir a la Conferencia de Londres

El doctor Ferrara, secretario de Estado, embarca el sábado con rumbo a Inglaterra donde asistirá como presidente de la delegación cubana a la conferencia económica de Londres. Esta fué la noticia que ayer nos ofrecieron en la secretaría de Estado.

Informamos el día 21 de los corrientes que el doctor Ferrara utilizaría para su viaje el avión que lo conduciría a Miami para seguir desde esta ciudad por tren a Nueva York, para tomar un barco rápido que lo conducirá a Europa.

Un día después el doctor Ferrara informaba que saldría directamente para Europa desde la Habana, en uno de los vapores que hacen esa travesía.

Ayer, sin embargo, quedó plenamente confirmada la primera información nuestra en la que decíamos que el doctor Ferrara partirá por la vía de los Estados Unidos en avión.

FUERON INHUMADOS MONTALVO Y VELASCO

APLICARA EL URUGUAY EL MAXIMUM DE LAS TARIFAS DE IMPORTACION CONTRA LOS ARTICULOS CUBANOS

MONTEVIDEO, mayo 24. (AP). — En vista de que han fracasado las gestiones que tenían por objeto conseguir que el Gobierno de Cuba rebajase sus aranceles sobre el tasajo uruguayo, el Presidente firmó hoy un decreto aplicándole a los productos cubanos el máximum de las tarifas de importación.

Los Ministros de Cuba y Perú pidieron acción contra un periódico de Panamá, q. publicaba noticias molestas para ellos

Pero como en Panamá existe la libertad de pensamiento, no se resolvió otra cosa que expresar a los diplomáticos el sentimiento del Gobierno panameño por el desagrado sufrido

De nuestro canje con el Panamá-América, periódico bilingüe (inglés español) que se edita en la República panameña, recogemos esta información que se refiere a los Ministros diplomáticos acreditados ante ese gobierno, los de Cuba y Perú, quienes pidieron acción contra el citado periódico a la Secretaría de Relaciones Exteriores de la República del Itsmo.

El doctor Raúl Masvidal, Ministro de Cuba en la República de Panamá, que presentó una queja al Secretario de Relaciones Exteriores de ese país, por unas informaciones que publicara, referentes a Cuba y a su Gobierno el periódico Panamá-América

Dice así la información del Panamá-América, del viernes pasados, día 12 de mayo:

«Los representantes diplomáticos de Cuba y Perú, señores Raúl Masvidal y Marín y Enrique García Bedoya, concurrieron en el mismo día a la Secretaría de Relaciones Exteriores a hacer representaciones formales contra el «Panamá-América» y pedir alguna acción oficial contra este diario.

«Los enviados de los expresados países están inconformes con las noticias que a sus lectores suministra el «Panamá-América» del desarrollo del sistema de gobierno que rige desde hace mucho tiempo en la Perla de las Antillas y en la república del Rimac, ni tampoco con los comentarios que en este diario se han esbozado alrededor de actos oficiales de esos gobiernos.

«Pero la solicitud conjunta de los dos diplomáticos, visto el principio constitucional que afortunadamente impera en Panamá que garantiza la libre emisión del pensamiento, no fué más allá de un deseo francamente exteriorizado. Es natural que el Secretario de Relaciones Exteriores, doctor J. Demóstenes Arosemena, una de las figuras prestigiosas del liberalismo, no podía hacer nada en este asunto con la única excepción de expresar su pena a los enviados de dos países amigos por el desagrado que sufrían.

«En la columna editorial hacemos hoy mismo las acotaciones que encajan a esta actitud de los ministros señores Masvidal y Marín y García Bedoya».

El general Carlos Rojas fué nombrado Secretario de Instrucción Pública

El Secretario de la Presidencia informó que el Dr. Averhoff continuará ocupando interinamente la Secretaría de Estado, y que el Dr. Ferrara volverá a su cargo cuando regrese

El Secretario de la Presidencia, doctor Ramiro Guerra, dió a conocer ayer a los periodistas encargados de la información palatina, la noticia de que el Jefe del Estado había firmado los Decretos por los que dispone el nombramiento del general Alberto Herrera—hasta ayer Jefe del Estado Mayor del Ejército—para la Secretaría de Guerra y Marina, y el del general Carlos Rojas, que venía ocupando esta cartera, para Secretario de Instrucción Pública y Bellas Artes.

Hoy por la mañana jugarán ambos sus cargos ante el Presidente de la República.

CON EL DOCTOR GUERRA

Cuando abandonaba Palacio el Secretario de la Presidencia doctor Guerra, le abordaron los periodistas, obteniendo la noticia de que nada se había resuelto aún sobre el decreto que designa al Secretario de Hacienda, doctor Averhoff, interino de Estado, cargo que ocupará mientras dure la ausencia del doctor Orestes Ferrara, quien embarca hacia Londres presidiendo la Comisión Económica para las conferencias que se efectuarán en Inglaterra, el día doce del entrante mes.

VOLVERA A SU PUESTO EL DOCTOR FERRARA

El Secretario de la Presidencia nos declaró ayer que tan pronto como el Secretario de Estado doctor Ferrara, que va a Londres, regrese de Inglaterra, volverá a ocupar su cargo, pues, para esos días finales del mes entrante habrá cumplido la comisión que se le confiere y la licencia concedida por el Presidente de la República.

Sumario de esta edición

	Páginas
Abela, caricatura	3
Católica (cultos para hoy)	15
Cables	2-3-18
Cines (Cartel del día)	6
Crónica Habanera (social)	5-7
Crucigramas	4
Defunciones	7
Distrito Central	10
Estado	2
España, cables y comentarios	12
Farmacias de turno	8
Guanabacoa al Día	15
Gobernación	2
Habaneras (sección femenina)	8
Hacienda	2
Inventos, innovaciones y curiosidades	4
Juzgados de la. Instancia	2
Música y músicos	6
Matanceras	4
Mercantil	9
Palacio	14
Puerto	7
Política	10
Obras Públicas	2
Radio	6
Senado	3
El doctor Carlos Palma, diserto ayer sobre derecho penal	2
Sanidad	2-3
Sociedades Españolas	8
Sports	12-13
Teatros (Cartel del día)	6
Telegramas	5
Tribunales	2
Viajeros	7
Viboreñas	4

LECTURAS:

«Almanaque Americano», por M R. Maribona Viña	2
«Bromas y Veras», por Joaquín Aristigueta	4
«La Actualidad», por León Ichaso	11
«Opiniones del profesor King», por S. Massip	2
«Un día en Nueva York», por Walter R. Douglas	16
«Al margen del cable», por Raúl Maestri	18
«Del Lejano Ayer», por Ramón A. Catalá	14
«Desde España» por M. V. de Cabal	11
«Leyendo y comentando» por Gastón Mora	18
«Aprendamos inglés», por Gabriel Camps	14
«Junto a la fosa de mi madre», por Narciso Díaz de Escobar	14
«De Día en Día», por Tartarín de Tarascón	14

BUSQUE el SUPLEMENTO en ROTOGRABADO, que contiene la actualidad mundial

La sociedad de Artemisa ha deplorado el triste fin de los dos jóvenes

Asistieron al sepelio el Dr. Carlos Miguel de Céspedes, el Sr. Fausto Menocal, y representaciones de todas las clases sociales. El cadáver de Montalvo tenía huellas de pólvora

Fotografía de **Sánchez**, corresponsal gráfico.

Una vista del acto del sepelio efectuado ayer tarde en la Villa de Artemisa de los jóvenes Eduardo Montalvo y Felipe Velasco, que perecieron en la madrugada anterior en el trágico accidente del Puente Moreno, cerca de dicha población. (En el suplemento de Rotograbado de esta edición hallará el lector amplia información gráfica de este suceso).

ARTEMISA, mayo 24. DIARIO. Habana. (Por telégrafo).—Acaba de efectuarse el sepelio de los jóvenes estudiantes Eduardo Montalvo Zertucha, y Felipe Velasco Pardo, quienes perecieron hoy al estallar una bomba que, según parece, iban a colocar bomba que, según parece, iban a coen una alcantarilla de la vía férrea.

El acto constituyó una imponente manifestación de duelo. Concurrieron al mismo representaciones de todas las clases sociales y connotadas personalidades, entre ellas el doctor Carlos Miguel de Céspedes y el señor Fausto Menocal.

Los familiares del joven Montalvo están recibiendo múltiples testimonios de condolencia. Los de Velasco residen en San José número 8, en esta ciudad; algunos de sus deudos asistieron al sepelio.

ARTEMISA, mayo 24. — De las actuaciones practicadas por el teniente Rodríguez Viera, aparece que dicho oficial fué avisado por un aspirante a cabo que se nombra Angel Martínez Blanco, de que con rumbo a la finca Calderón, en el crucero del Ferrocarril, entre los kilómetros 72 y 73, se había producido una enorme explosión en horas de la madrugada. Rodríguez Viera dispuso que el soldado Pedro Cueto y el vigilante de la policía municipal, Juan Aranda Rodríguez, se constituyera en el lugar de la ocurrencia, indicado por Martínez Blanco, mientras que él—Rodríguez Viera—con el sargento Florencio Fernández, se dirigía hacia allá por otro rumbo.

Nada anormal encontraron, a pesar de sus pesquisas durante las horas de la madrugada; pero cerca de las seis de la mañana, Rodríguez Viera, el sargento Fernández y un vecino nombrado Edelmiro Martell Vázquez, y los citados soldados, encontraron debajo del referido puente Calderón o Moreno, los cadáveres de dos jóvenes de la raza blanca, que presentaban aspecto desolador, por cuanto uno tenía mutilado el brazo derecho y el otro destrozada la cabeza.

El doctor Antonio Valverde recogió los cadáveres apreciándole a Felipe Velasco la pérdida del antebrazo y mano derecha, una herida de proyectil de arma de fuego de pequeño calibre, en la sien derecha y distintas heridas contusas por la cara. Y a Montalvo pérdida de la bóveda craneana y de la masa encefálica, distintas heridas contusas en la cara y numerosas huellas de pólvora.

Constituído el juez, doctor Pérez Porta, le fué entregado por el Ejército un revólver Colt, calibre 38, con cinco cápsulas disparadas, ocho más sin disparar, una pistola calibre 32, sin disparar, ocho cápsulas de la misma, un par de tijeras para uñas, un llavín Yale, un pañuelo con las iniciales E. M., una llave inglesa y gran cantidad de fragmentos del explosivo.

Los cadáveres fueron entregados a la familia Montalvo, que reside en la calle de Perdomo en esta población.

La explosión ocurrió en el puente Calderón o Moreno a la salida de este pueblo en dirección a Pinar del Río como a doscientos metros del cuartel de la Guardia Rural; la explosión causó pequeños desperfectos en el referido puesto.

Eduardo Montalvo era hijo del acaudalado propietario e industrial de la localidad señor Ignacio Montalvo y sobrino del general Rafael Montalvo hacendado; era de carácter jovial y estudiante del primer año de Medicina sin que se sepa actividades suyas políticas.

Felipe Velasco era muy amigo del anterior y residía en su casa desde hacía algún tiempo; parece haber estado mezclado en actividades oposicionistas. Montalvo tenía diecinueve años y Velasco 20.

La sociedad de este pueblo en general, lamenta profundamente lo ocurrido, ya que dichos jóvenes, así como sus familiares gozan de afectos y consideraciones en esta localidad y en esta capital.

FELIPE VELASCO PERTENECIA AL A. B. C.

Momentos después del hecho tuvo conocimiento del mismo el Jefe de la Policía Judicial, ordenando que con toda urgencia se personara en aquel lugar el segundo jefe, Pedro Anyaumat, asistido del agente Mariano Faget.

Revisando su archivo, Fors encontró en el mismo al joven Felipe Velasco. Con fecha 24 de mayo del pasado año, ordenó su detención, la cual llevó a cabo el agente Cruz Muñoz. Aparece en dicho archivo que una vez en dichas oficinas policíacas, informó nombrarse Felipe Velasco Pardo, hijo de Felipe y Juliana, natural de Matanzas, de 25 años de edad, tipógrafo, con instrucción y vecino de San José número 8, esquina a Aguila.

Interrogado negó fuera cierto que estuviera en connivencia con la oposición, por lo que fué puesto en libertad.

Posteriores investigaciones dieron por resultado el conocer que Velasco era miembro preeminente de la Asociación Secreta A. B. C., de la cual era cobrador y propagandista.

Fué sorprendido cuando en la Asociación de Dependientes hacía propaganda entre los colegiales, ocupándosele numerosos recibos de la misma.

Siempre fué libertado en las innumerables ocasiones que lo detuvieron, siendo ésta la causa de que no cumpliera condena alguna.

Con respecto a Montalvo, no existe ningún antecedente en la citada oficina policíaca.

CORRESPONSAL.

Pide España que sean borrados unos frescos de Diego de Rivera

MADRID, mayo 24. (AP).—El periódico «ABC» publica hoy un artículo en el cual pide al Embajador de México, señor Estrada, que use su influencia cerca del Gobierno mexicano para que se borren los cuadros murales de Hernán Cortés — que ridiculizan a España — pintados por Diego Rivera en el Palacio de Cuernavaca como gesto de reciprocidad hacia la actitud de las autoridades españolas prohibiendo que se exhibiera en España la película «La Paloma», como lo pidió el Embajador Estrada, por estimarla depresiva para el pueblo mexicano.

Ferrara, Molinet, Averhoff, Guerra y Viriato Gutiérrez se reunieron con Mr. Welles

La reunión se efectuó en la residencia del Secretario de Estado y, según los informes facilitados, trataron de los problemas económicos. La reunión se repetirá mañana. Será más importante

Entre cuatro y seis de la tarde el secretario de Estado recibió ayer, en su residencia particular, la visita de varios altos funcionarios, informándonos el doctor Ferrara, que ese acto social coincidió con la llegada del Sr. embajador de los Estados Unidos, míster Sumner Welles, en compañía del attaché comercial de la Embajada americana y del primer secretario de esa citada oficina diplomática, míster Edward L. Reed.

También concurrieron el secretario de Agricultura, general Eugenio Molinet; el secretario de Hacienda, doctor Octavio Averhoff; el secretario de la Presidencia, doctor Ramiro Guerra y el doctor Viriato Gutiérrez, senador de la República.

No obstante la índole social del acto, el repórter supo que el tópico principal de la conversación fueron asuntos relacionados con la revisión del Tratado de Reciprocidad, convenio que Cuba mantiene desde los albores de su independencia con los Estados de la Unión, ya que la Comisión cubana, integrada por los citados secretarios del Despacho y presidida por el propio doctor Orestes Ferrara, se preocupa, como se sabe, del mejoramiento de las relaciones comerciales cubanoamericanas.

También pudimos saber que, mañana, tendrá efecto otra reunión análoga en el mismo lugar.

En relación con este asunto, sabemos que el lunes pasado dieron comienzo estas conversaciones, para llegar a un fin en el problema de la revisión del Tratado de Comercio entre Cuba y el país vecino. A esta reunión asistieron todos los citados, menos el attaché comercial y el secretario de la Embajada de los Estados Unidos. Este detalle hace que la reunión de ayer fuera más importante que la preliminar, debido a que se entró en materia con datos en mano; datos que fueron presentados, unos por los secretarios cubanos y otros por los funcionarios americanos, especialmente por el attaché de la Embajada, quien preferentemente se encuentra en Cuba prestando servicios en dicha oficina diplomática americana, para estudiar los asuntos económicos relacionados entre este país y el de los Estados Unidos.

Se espera que la reunión de mañana sea la más importante y se tiene el acuerdo de que si no es definitivo, por lo menos se halle encaminado a buen fin.

Se pretende terminar estas conversaciones antes que el doctor Ferrara embarque para Europa; pero, si después de esta fecha hubiera necesidad de seguirlas, éstas continuarán entre los secretarios cubanos y la representación diplomática de los Estados Unidos.

¿FALLECIO EL NOVELISTA JOSE M. VARGAS VILA?

Al cierre de esta edición, todavía el representante de la Prensa Asociada en Madrid no había podido confirmar la noticia recibida por el doctor José Manuel Cortina, referente a la muerte de Vargas Vila. Un cable de dicha Agencia, fechado a la una de la madrugada, hora de La Habana, manifestaba que, efectivamente, el discutido escritor colombiano se encontraba gravemente enfermo en Barcelona desde hace varios días.

(INFORMACION EN LA PAG. 14)

DE NUEVO VISITO MR. WELLES AL DOCTOR C. DE LA TORRIENTE

AYER, cuando la tarde se envolvía entre las primeras sombras del crepúsculo, el doctor Cosme de la Torriente recibió en su casa al Embajador de los Estados Unidos en la Habana, Su Excelencia Mr. Sumner Welles...

Esta vez, como la anterior, uno de nuestros repórters logró identificar el automóvil del distinguido diplomático norteamericano, estacionado cerca a la casa del ex-Presidente de la Liga de Naciones...

¡Casualidades!

No hacen aun tres días bien contados que el doctor Torriente explicaba la primera visita diciendo que había sido de mera cortesía. Gentil correspondencia del señor Welles al saludo del ex-senador matancero.

—Pero la entrevista de esta tarde doctor—le preguntamos al señor Torriente—¿ha sido también de cumplido?

—También; aunque tratamos extensamente sobre temas internacionales.

—Y se habló naturalmente de Cuba ¿verdad?

—Hablamos sobre temas internacionales con excepción de Cuba—respondió el doctor Torriente en forma categórica.

No quisimos insistir...

El 17 de junio embarcará rumbo a México el Dr. M. A. Campa como Embajador

El Dr. Carlos Manuel de Céspedes quedará en la Secretaría de Estado, en comisión de servicio, con la misma categoría de Embajador que tenía. Cómo se cubrirá la Legación en el Brasil

La designación del Dr. Miguel Angel Campa para ocupar el cargo de Embajador de la República de Cuba ante el Gobierno de los Estados Unidos de México, viene a ser la culminación más honrosa de veintisiete años de servicios constantes, ininterrumpidos, en su carrera diplomática.

El «agremant» ha sido solicitado ya al Gobierno de México y en Palacio nos han informado que el Presidente de la República extenderá el nombramiento, oficialmente, tan pronto como llegue a la Habana la noticia de que el nuevo Embajador es persona grata en Ciudad México.

El día diecisiete de este mes, embarca el Dr. Miguel Angel Campa con rumbo a México. Parte el distinguido diplomático en compañía de su esposa, la señora Terina Roff de Campa y de sus hijos.

Sabemos también que el nuevo Embajador cubano tiene en Ciudad-México entre el elemento oficial muy buenos amigos, y que su labor de acercamiento y de reconocimiento mutuo entre Cuba y México durante su estancia de cinco años al frente de la Subsecretaría de Estado, fué muy apreciada por el Gobierno de México.

En cuatro líneas haremos el histórial del nuevo Embajador de Cuba en el país azteca.

El Dr. Campa ingresó en la carrera de la diplomacia en calidad de segundo Secretario de Legación, hace poco más de un cuarto de siglo. Empezó muy joven, pues el doctor Campa es aun un hombre joven y pleno de arrestos. Ha sido miembro de varias importantes delegaciones cubanas, entre ellas, a la de la firma del Tratado de Paz de Versalles. Siendo Ministro, fué llamado a ocupar la Subsecretaría de Estado, donde laboró siempre en pro de los intereses de Cuba, como se pudo demostrar en los casos, tan escabrosos como delicados, de las reclamaciones de Harrah, Smith y otras por el estilo, en los que siempre trabajó poniendo todo su interés en el de Cuba. Ultimamente ha ocupado la Presidencia de la Comisión de Transporte, redactando un código muy documentado. El último cargo que se confirió al Dr. Miguel Angel Campa fué el de Ministro de nuestra República en la del Brasil.

LA SITUACION DEL DR. CARLOS MANUEL DE CESPEDES

En nuestra edición del pasado martes, dijimos que el Dr. Carlos Manuel de Céspedes no acudiría a México en calidad de Embajador, agregando que el cargo lo abandonaría para ocupar otro más de su agrado. Nuestra información ha quedado, pues, plenamente confirmada.

El ex Secretario de Estado, ex Ministro en París y ex Embajador en México, el Dr. Carlos Manuel de Céspedes, quedará en comisión del servicio en la Secretaría de Estado, donde se le ofrecerá un alto cargo de confianza. Disfrutará el doctor Céspedes de la misma consignación y de los mismos gastos de representación que obtenía como Embajador.

El Dr. Céspedes renunció a su cargo en México alegando que la gran altura en que se encuentra la ciudad de México hubiera sido muy perjudicial para su salud, algo quebrantada.

LA LEGACION DEL BRASIL

Con el nombramiento del doctor Miguel Angel Campa para la Embajada de México queda vacante la Legación del Brasil.

Todavía el Presidente de la República no ha decidido quien será la persona que sustituirá al doctor Campa.

Sin embargo, según lo que se dijera en la Secretaría de Estado, cuando quedaron, por razón de economía, varios Ministros en estado de disponibilidad, se puede asegurar que la Legación del Cuba en el Brasil será cubierta con uno de los Ministros actualmente excedentes en la carrera.

MEXICO, mayo 24. (AP.) — El doctor Carlos Manuel de Céspedes, que ha sido sustituído como embajador en México por Miguel Angel Campa, es un embajador que nunca llegó a ocupar su cargo. Aunque fué nombrado hace más de un año, Céspedes no vino a México, ignorándose los motivos de esto.

Este hecho, sin embargo, es la razón por la cual México retiró su embajador de La Habana recientemente, según se dice en los círculos bien informados.

El doctor Céspedes fué nombrado para sustituir al doctor Manuel Márquez Sterling, quien goza de enormes simpatías en esta capital. Sterling se halla ahora en Washington.

NA HUBO SESION EN EL SENADO

El Senado no celebró sesión ayer por la tarde.

Solo catorce senadores entraron al hemiciclo y como este número es insuficiente para integrar el quorum reglamentario, el señor Barreras no inició la sesión.

E.C.D. 2016

LA ABSOLUCION DE MOONEY NO MODIFICA EL FALLO QUE LO CONDENO A CADENA PERPETUA

Precedente judicial que evitará nuevos despojos

Opiniones del Profesor King

Por SALVADOR MASSIP

LA inflación es tema que hoy se discute con apasionamiento en los Estados Unidos. Economistas, profesores, banqueros, funcionarios, hombres de negocios, periodistas, comerciantes y hasta simples «hombres de la calle» hablan, discuten y escriben sobre la inflación. No es extraño que así sea, porque en la inflación convergen todas las esperanzas de que el mundo salga de la depresión económica y todos los temores de que se hunda más en ella.

La inflación es popular entre los que por haberlo perdido todo o casi todo confían en ella para salir de la difícil situación en que se encuentran; ha sido recibida con recelo por la gente acomodada; ha llenado de inquietud a los ricos; y ha alarmado a los millonarios y a la alta banca. Se explica esta alarma: temen que de la noche a la mañana los buenos dólares que guardan en sus arcas, los «dólares de a 100 centavos», se les conviertan en dólares de a 50 centavos o de menos y pierdan así, a consecuencia de un decreto del Presidente, una parte considerable de sus fortunas.

Los partidarios de la inflación ven en ella la panacea para todos los males económicos de los Estados Unidos y del resto del mundo: el alza de precios que estimulará los negocios, la actividad que dará trabajo a los desocupados, el aumento de los ingresos que permitirá al Gobierno equilibrar el presupuesto oficial y a los particulares equilibrar el presupuesto doméstico, la circulación de dinero que sacará de apuros a los bancos y, por último, la prosperidad, tan ansiada por todos.

Los enemigos de la inflación, en cambio, declaran que un alza artificial de precios no puede llevar a la prosperidad y predicen una crisis desastrosa después de un breve período de prosperidad simulada. (No siempre saben decir en qué consiste la diferencia entre la prosperidad verdadera y la prosperidad simulada; pero eso no les impide pronunciarse contra la inflación).

Entre esos dos campos enemigos aparecen muchas veces hombres sensatos, que expresan una opinión imparcial. Uno de esos hombres es el doctor W. I. King, profesor de Economía Política de la Universidad de Naw York, que recientemente ha hecho extensas declaraciones sobre el debatido problema.

«Los enemigos de la inflación—dice el profesor King—declaran que todos los planes de inflación empiezan siempre por moderadas emisiones de billetes y terminan siempre con la ruina del ahorro, con la destrucción de los acreedores y con la ocupación del poder por las turbas. Tienen razón cuando comparan la inflación con la dinamita. Es, sin duda, la dinamita, muy peligrosa; pero no tienen en cuenta que la dinamita, bien empleada, se convierte en un eficaz auxiliar del hombre. Además, ignoran deliberadamente dos hechos importantes. Primero: que la inflación actual es voluntaria y no obligatoria; y segundo, que tanto el Congreso como la Administración conocen perfectamente los peligros de una inflación excesiva y están dispuestos a evitarla».

En opinión del profesor King, los Estados Unidos no van a correr la misma suerte que corrieron Rusia, Alemania y Austria a raíz de la Guerra Mundial. Todo lo contrario. La Ley votada por el Congreso autoriza al Tesoro y a los bancos de la Reserva Federal a adquirir valores del Gobierno o a emitir billetes, hasta que los precios de los artículos de primera necesidad lleguen al nivel a que se encontraban en 1926. La ley votada sustituirá una situación monetaria sin plan ni concierto por un sistema científico de control de precios. «Si el Presidente hace uso con prudencia de los poderes que le han sido conferidos -dice el profesor King-, su actuación será más efioaz que todas las leyes que hasta ahora se han puesto en vigor en la historia de la nación para evitar las depresiones y para estabilizar la renta nacional».

Para el profesor King, lo único que puede poner en peligro la inflación son las leyes de auxilio a la agricultura. «En tiempos de depresión—dice—los campesinos siguen produciendo como de costumbre, mientras las industrias urbanas decaen. El resultado es que entre los campesinos los desempleados sean pocos y que el nivel de precios de los artículos que producen se mantenga relativamente alto. Esa diferencia de precios hace que los campesinos restrinjan su adquisición de productos urbanos, dejando sin trabajo a muchos obreros de las ciudades. El medio lógico de remediar la situación sería poner a los obreros de las ciudades a producir mercancías. La solución que se ha propuesto al Congreso es reducir la producción agrícola. Es como si para prestar auxilio a un hombre que hubiese perdido un brazo, en vez de dotarlo de un brazo artificial se le amputara el otro para buscar un equilibrio».

Que no se puede consumir lo que no se ha producido es una verdad que no necesita demostrarse. Que la renta de la nación no se puede conservar cuando las industrias manufactureras sólo producen la mitad de lo que deben producir es también una verdad evidente. «Pero aunque parezca increíble,-dice el profesor King-hay personas imbuídas de la idea absurda de que los Estados Unidos sufren de un exceso de producción de artículos manufacturados. Los hombres de negocios y hasta los economistas, hablan de superproducción porque la demanda ha dismiuído, haciendo que la mitad de las máquinas estén ociosas».

El profesor King censura a las ciudades que gastan centenares de millones de pesos en auxiliar a los desempleados, en vez de estimular la fabricación de muchos artículos que ya escasean. Censura también los proyectos de obras públicas, que se emprenden con objeto exclusivo de dar ocupación a obreros sin trabajo. Y censura, por último, la ley Black, que obliga a las fábricas, minas, ferrocarriles y talleres a no dar a ningún obrero más de 30 horas de trabajo a la semana. «La ley Black—dice—tiende a limitar la producción de las industrias urbanas y a perpetuar los males que han dado lugar a la petición de auxilio a la agricultura».

Según el profesor King, el resultado inmediato de la semana de 30 horas será la disminución de los salarios de los obreros que se hallen trabajando, sencillamente porque en menos tiempo producirán menos que antes. Esa rebaja de salarios se traducirá inmediatamente en una disminución de la demanda de productos agrícolas por parte de los trabajadores urbanos.

El eminente profesor censura también al Gobierno federal y a los Gobiernos de los Estados la prodigalidad que a su juicio muestran en la concesión de jubilaciones y pensiones. «Conceden pensiones —dice— a individuos que por su edad están perfectamente capacitados para trabajar. El último censo demuestra que la proporción de personas de edad madura aumenta rápidamente. Si la producción ha de aumentar normalmente y nos hemos de acercar a la prosperidad, la fuerza productora deberá sacarse de los grupos humanos de edad madura».

El profesor King resume de este modo la situación actual de los Estados Unidos: «Mientras, por una parte, se toman medidas monetarias de carácter constructivo, destinadas a estimular la producción y la ocupación de obreros, por otra parte se cometen muchos errores que impiden la vuelta a la prosperidad. Si a pesar de esos errores volvemos a la prosperidad habrá que convenir que la industria americana posee inmensas reservas de energía y una notabilísima capacidad de adaptación».

Interpretación dada a la ley de moratoria

Un deudor de Sarrá, amparado por la justa resolución de un juez, paralizando una ejecución

El juez de primera instancia del Sur, doctor Juan Ignacio Jústiz, secretaria del señor Octavio Meunier, ha dictado una interesante e importante sentencia en materia hipotecaria, en la tarde de ayer, por la cual se evitan perjuicios irreparables a un deudor hipotecario del doctor Ernesto José Sarrá y Hernández, conocido droguista y negociante en hipotecas de esta capital; de seguir el mismo criterio que el doctor Jústiz los demás jueces de la Habana y la Audiencia de ésta provincia, no podrá dicho doctor Sarrá rematar propiedades, como pretende no obstante el amparo y protección que a sus deudores ofrece la actual Ley de Moratoria, mediante procedimientos que ya todos conocemos.

Dice el doctor Jústiz, en su aludida sentencia, con aplicación del artículo 13 de la citada Ley de Moratoria Hipotecaria, en relación con los artículos 12 y 14 que «los casos en que los intereses calculados en préstamos hipotecarios, se acumulen al capital para formar—después de capitalizados—un capital total que el deudor se obliga a pagar en plazos de amortización que no devangan intereses, el deudor no tiene qu esatisfacer el interés del cuatro por ciento, a que debe aplicarse en los casos en los que se haya pactado el pago de los intereses, lo que no ocurre cuando éstos intereses han sido capitalizados y conjuntamente con el capital, tienen que pagarse en plazos de amortización, a los que proyecta totalmente sus beneficios la Ley de Moratoria, tanto respecto de los plazos vencidos, como los que vayan venciendo después de la vigencia de la repetida Ley de Moratoria».

NO DEBE DESPACHARSE EJECUCION

Claramente se vé, por la justa resolución del recto Juez doctor Jústiz, que acabamos de señalar y que debe servir de precedente, «que se deben paralizar de oficio y no despacharse ejecución para el cobro de principal de préstamos hipotecarios, contraídos en la forma antes referida y que en éste caso es a base del funesto «Plan de Amortización Sarrá» y por la suma de $10.000.00, pues, repetimos, y no está, de más, que en casos como el que nos ocupa «no se tienen que pagar intereses y menos aún el cuatro por ciento, que sólo tiene aplicación cuando existen intereses convenidos o pactados que deban pagarse en distintos plazos, lo que no ocurre en el citado famoso Plan de Amortización Sarrá, donde solamente el capital es el que se adeuda y éste está, lo decimos otra vez, beneficiado, totalmente en sus plazos de amortización por la Ley de Moratoria».

La resolución del doctor Jústiz ha sido muy comentada en los centros judiciales y forenses, por estimarse que responde a un fondo moral y jurídico, perfectamente apreciado por el Juez.

AUDAZ DELINCUENTE RECLAMADO POR LA AUDIENCIA, FUE DETENIDO POR LA JUDICIAL

Ricardo Fors y Avalos, agentes de la policía Judicial procedieron al arresto del audaz y conocido delincuente Rafael Irigoyen Lemus, vecino de Salud número 30, altos, con motivo de encontrarse reclamado por la Audiencia de la Habana, en la causa que se le instruye por un delito de robo flagrante.

Ingresó en la cárcel a disposición de la autoridad reclamante.

Propiedades por valor de 103 mil pesos a subasta

A designar perito en pleito. Un ejecutivo en cobro de un crédito. Vínculo disuelto

(Juzgados de Primera Instancia)

El Juzgado de Primera Instancia del Sur, en el procedimiento hipotecario seguido por Heriberto Lobo Senuior contra María de la Concepción, Miguel Gonzalo, Sofía del Carmen y Margarita de las Mercedes Barnet y de Armas y Sofía de Armas y Martín, ésta última como madre legítima y representante legal de los referidos deudores que fueron menores de edad, ha dispuesto la subasta por segunda vez, término de 20 días y rebaja del 25% del precio de la tasación, la casa de dos plantas calle de 13 entre las de B. y C., sin número oficial que le señale. Dicho inmueble fué tasado en la suma de $60.000 y el acto del remate se ha señalado para el día 23 de junio, a las diez de la mañana.

CASA DE $20.000 TAMBIEN SE REMATA

Para el día 26 de junio próximo, a las diez de la mañana, está señalado el acto de la licitación de la casa calle de 25, entre las de 8 y 10, conjuntamente con un solar de terreno marcado con el número 8 de la manzana 5 del reparto de la Estancia «Santa Catalina», antes «Carmetica», en el barrio del Príncipe, conocida dicha Estancia también por «Borcino». Se tasó el inmueble en la suma de $20.000 y responde la subasta al procedimiento seguido por Ramón Abeijón Iglesias contra Miguel Caral Miró. Juzgado de Primera Instancia del Sur.

OTRA CASA VALUADA EN $23,000, REMATARAN

También por el propio Juez de Primera Instancia del Sur, en el procedimiento hipotecario seguido por Ricardo Perkins Houlding contra María Esperanza de Lasa y del Rio de Montalvo, se ha dispuesto sacar a subasta por término de 20 días, por tercera vez y sin sujeción a tipo alguno, la casa situada en la calle de San Nicolás 25, antes 21, entre Virtudes y Animas, barrio de Monserrate, propiedad inmueble que fué tasada, pericialmente, en la suma de $23,000.

El remate se verificará a las 10 de la mañana del día 21 de junio entrante.

VINCULO DISUELTO

Por sentencia dictada ayer por el Juez de Primera Instancia del Sur, ha quedado disuelto el vínculo que unía a Wolf Pest Landau, de Polonia y Rose Landau, de igual nacionalidad, cuyo domicilio se ignora y había sido declarada en rebeldía, declarándose en el fallo que «con pérdida de todo lo que se le hubiere dado o prometido por el esposo».

JUICIO EJECUTIVO

El Juez del Este, en el juicio ejecutivo seguido por la entidad Hospital de San Lázaro de la Habana, contra la Compañía María Julia, S.A., en cobro de un crédito de $566.8 por concepto de los cánons sobre el capital de $2,912 americanos correspondiente a las anualidades de 7 de marzo de los años de 1930 a 1933, ambos inclusives, más los intereses legales de dicha suma desde la interpelación judicial hasta su definitivo pago y las costas causadas y que se causaren, ha dispuesto en auto dictado al efecto a instancia de la parte ejecutante, despachándose la ejecución, se cita de remate, por ignorar su domicilio, a la entidad ejecutada «Compañía Julia S.A.», para que dentro del término improrrogable de 9 días, se persone en autos y se oponga a la ejecución, etc.

RESCISION DE CONTRATO

El Juez del Oeste, en auto dictado en el cuaderno de pruebas de la entidad actora, correspondiente al juicio de menor cuantía establecido por Lawrence B. Ross Corporation contra Agustín Fernández García, sobre rescisión de contrato y otros pronunciamientos, se dispone haciéndose saber por cédula fijada en la tablilla del Juzgado por hallarse declarado en rebeldía, se cite al demandado para que el 29 del actual comparezca a ponerse de acuerdo en la designación del Perito Calígrafo, entendiéndose que de no comparecer acepta el que designe la parte contraria.

DOCE AÑOS PIDE EL FISCAL PARA EL AUTOR DE UN ROBO

Para Faustino Mesa, reo del delito de robo con violencia en las personas y las agravantes de alevosía y abuso de confianza, a juicio del Ministerio Fiscal, interesa éste la pena de doce años y un día de cadena temporal y, también, que se le excluya de fianza dado el carácter aflictivo de la pena solicitada.

Relata el citado Ministerio en sus conclusiones provisionales, que Mesa debido a su precaria situación económica tuvo que albergarse en el domicilio del amigo de su hermana Quintina, nombrado Julio Losa Reyes, sito en Santa Brígida número 4, en Lisa, Marianao y el 16 de marzo último, sabiendo que éste guardaba en su cama, bajo la almohada la suma de $33 se propuso apoderarse de la misma y a ese efecto, aprovechando la oportunidad de que el referido Losa se había quedado completamente dormido, con un cuerpo duro que no se ha determinado cuál sea y no se ocupó, le produjo dos heridas contusas en las regiones ocular y cigomática izquierda, de la que tardó en sanar cincuenta días, quedándole como defecto físico de carácter permanente cierto hundimiento del hueso malar izquierdo con lo que resulta en relación con el pómulo opuesto una desigualdad que le afea y desfigura el rostro y como defecto funcional la limitacion de los movimientos de la mandíbula inferior.

Realizados estos hechos, Mesa sustrajo y se apoderó de la expresada suma de $33 propiedad de Losa, que no ha podido recuperarse.

Mooney pide perdón al gobernador Rolph

Apelará luego al Tribunal Federal de E.U.

Tomó personalmente a su cargo la defensa y abogó en vano por celebrar el juicio con requisitos

SAN FRANCISCO, mayo 24. (AP.) Un veredicto de inculpabilidad puso hoy término abruptamente a la causa contra Thomas J. Mooney, quien había anunciado previamente que pediría de inmediato al gobernador James Rolph J., que le perdonara. Después del veredicto fué trasladado desde la Audiencia a la prisión de San Quentin, donde está cumpliendo una sentencia de cadena perpetua por un cargo semejante al que motivó la causa terminada hoy.

«Me siento muy feliz—dijo Mooney, mientras le aplicaban las esposas—a pesar de que no pude negar verbalmente mi culpabilidad.»

Tomando personalmente a su cargo la defensa, Mooney abogó en vano porque se celebrara el juicio con todos los requisitos, sin hacer caso del gesto del fiscal, que había retirado la acusación.

Después de manifestar que no tenía ningún medio de complacerle, el magistrado Ward se abstuvo de hacer recomendaciones al jurado, mientras Mooney insistía en sus rogativas y el teniente fiscal William Murpy mantenía la tesis de que para el estado no había ninguna causa.

El jurado se retiró a deliberar, pero sólo como una mera formalidad. Dos minutos más tarde regresó al estrado, anunciando el veredicto.

Mooney se encuentra ahora convicto ante los ojos de la ley por un delito de asesinato y absuelto de otro. Diez personas resultaron muertas como resultado de la explosión de una bomba cuya colocación se atribuyó a Mooney. Hasta este momento no se sabe cuál será la táctica que seguirá el abogado defensor para gestionar el perdón de su cliente.

Las autoridades legales dicen que la absolución de hoy en nada afecta el resultado de la causa por la cual fué condenado a cadena perpetua.

Frank P. Walsh y Leo A. Gallagher, sus abogados, fueron inmediatamente después del veredicto a San Quentin, anunciando que utilizarían el presente caso como base para solicitar el perdón del gobernador Rolph y que al mismo tiempo, apelarían ante el Tribunal Supremo de los Estados.

Mrs. Mooney, madre del prisionero, se mostró altamente complacida del veredicto.

Murphy, el fiscal, dijo que sirviendo los mejores intereses del estado había decidido no presentar pruebas contra Mooney. Este inmediatamente se puso en pie y dijo: «Deseo ejercer mis derechos constitucionales y defenderme con la ayuda de un abogado.»

Habló reposadamente y, al parecer, con conocimiento de los preceptos legales.

«Yo quisiera que el jurado que ha de dictar el veredicto tenga todos los hechos ante sí», dijo y rogó al magistrado que pidiera al fiscal que sostuviera la acusación.

En vista de la negativa del magistrado a complacerle, Mooney pidió que John McDonald, que había sido testigo de cargo en la primera causa, fuera traído desde Baltimore. También le fué negado esto último. Finalmente leyó unas declaraciones hechas hace tiempo por el magistrado Ward, en las que decía que, a juicio de su tribunal ,creía conveniente que se juzgara al procesado con relación a todos los hechos y que la acusación estuviese desempeñada por persona que creyese en la culpabilidad del procesado.

En síntesis, el veredicto de inculpabilidad de hoy únicamente ha servido como fundamento para que los abogados de Mooney soliciten del gobernador el perdón de su cliente y apelen, por otra parte, ante el Tribunal Supremo.

El nombre de Tomás Mooney ha vuelto a ocupar la atención del mundo con motivo de habérsele juzgado por cargos semejantes a los que dieran pie a un tribunal para condenarlo a cadena perpetua en el año de 1916. Ahora ha sido absuelto, pero—¡oh paradoja!—tendrá que continuar entre las tinieblas y cerrojos de su calabozo, pues este último fallo no modifica en nada el anterior. El, sin embargo, no ha desmayado, y se dispone, en unión de sus abogados, a reanudar las gestiones para obtener su perdón y, al mismo tiempo, a apelar ante el Tribunal Supremo de los Estados—según nos refieren los últimos despachos cablegráficos. En la composición fotográfica que encabeza estas líneas aparece Mooney antes de ingresar en la prisión, cuando la vida le sonreía y no parecían atormentarle los problemas sociales, y en la parte superior, después de haber cumplido ya 16 años de reclusión, distrayendo por entre los barrotes las tristezas de su espíritu y su agotamiento corporal, quizá si soñando con la libertad que día a día, por espacio de tantos años, ha estado esperando...

Almanaque americano

MAYO 25 1810 Revolución de la Argentina

CORNELIO Saavedra, jefe del cuerpo de patricios de Buenos Aires, ídolo de los criollos por su valiente comportamiento en la lucha con los ingleses, y defendiendo al virrey Liniers el año anterior, fué el designado por aclamación popular para presidir la primera junta patriótica de las provincias del Rio de la Plata.

A mediados de mayo, llegó a Buenos Aires la noticia de que los franceses habían ocupado casi toda la Península, y que la junta española estaba refugiada en Cádiz. El rey era prisionero de Napoleón.

Con el pretexto de que las autoridades pretendían someterse al intruso y que había que defender los derechos del rey, cundió la agitación en la Muy Noble y Muy Leal Ciudad de Buenos Aires. En el fondo lo que se sentía y lo que inspiraba realmente aquellos actos era un fervoroso deseo de libertad e independencia.

Las mujeres, como en Cuba, no eran las menos decididas por el santo ideal de la Patria. Dice un escritor argentino:

«Las muchachas estimulaban a sus hermanos y a sus novios, adoptando con furia la moda de los rebozos de lana azul celeste, ribeteados con cintas blancas, pasándose las noches en vela para coserlos y salir al día siguiente a ostentarlos delante de los cuarteles. Ellas formaban ramitos de violetas azules y junquillos blancos que constituían el emblema de la causa...»

Eso aumenta nuestra simpatía por la Argentina, pues hace recordar el orgulló con que las cubanas lucían en público los mismos colores—el azul y el blanco—que eran también el emblema de Cuba libre.

Se reúne el Cabildo abierto, y para engañar al pueblo, se trata de formar una junta, con el virrey Cisneros de presidente. Los criollos no se conforman. La víspera del glorioso día, Castelli declara que «no hay tiempo que perder, la borrasca está encima, revienta por momentos, y nosotros nos debemos a la tierra en que nacimos».

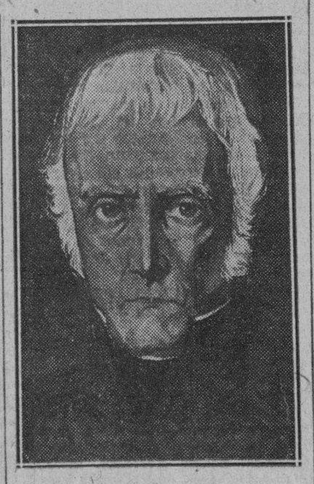

Don Cornelio Saavedra

El 25 de mayo de 1810 amaneció frío y lluvioso, pero esto no aminoró el empeño decidido de los patricios, la juventud, los soldados y el pueblo todo.

Quisieron las autoridades insistir en sus dilaciones y componendas, pero irrumpen en la sala del Cabildo Chiclana, French, el Padre Grela Planes, Rodríguez Peña, Belgrano y otros. Les preguntó el síndico Leiva que querían. Respondieron:

—¡La deposición inmediata de Cisneros, ahora mismo!

Más tarde, después de deliberaciones e incidentes de todas clases, gritos en las calles, etc., Leiva arguyó que era preciso consultar al pueblo si estaba conforme con lo que exigían sus representantes. Se asomó al balcón y viendo que la plaza no estaba completamente llena, gritó:

—¿Dónde está el pueblo? No vemos sino un número muy reducido de individuos.

Beruti dijo entonces:

—¡Señores del Cabildo! Esto ya pasa de juguete. El pueblo en cuyo nombre hablamos está armado en los cuarteles y otra gran parte del vecindario espera en otras partes la voz de alarma para venir aquí. No estamos dispuestos a sufrir demoras y engaños. Decidios pronto. Si volvemos con las armas, no respondemos de nada.

Se levantó una furiosa gritería:

—¡Abranse los cuarteles! No esperemos mas. Esto ya no se puede sufrir.

Leiva extendió su mano pidiendo ser oído. Apaciguadas las voces, dijo que se accedía a todo, puesto que aquello era una verdadera revolución.

Renunció Cisneros. Se formó la Junta Soberana, presidida por don Cornelio Saavedra, con Castelli, Belgrano, el Padre Alberti, Azcuenaga, Matheu y Larrea de vocales y Paso y el famoso Moreno de secretarios.

Se corrió a los cuarteles a tocar diana. Las iglesias echaron a vuelo las campanas. Por las calles señoras y señoritas se confundieron con el pueblo, a pesar de la lluvia, para vitorear a la Patria.

En el Cabildo, juraba la junta solemnemente. Arrodillados todos, y en el centro, con la mano sobre los Santos Evangelios, el venerable Saavedra; los demás cada uno con una mano sobre el hombre del que estaba a su lado, para estar enlazados.

El comandante Saavedra, muy conmovido, pronunció «palabras dignas y severas»; pidió orden, unión fraternidad y para el virrey depuesto y su familia, respeto y cortesía.

Los presentes, ¿qué hacían? Un testigo lo ha dicho: «llorábamos como unos niños, llorábamos todos de gozo al vernos pueblo libre!»

M. R. Maribona Viña

Tendrán trabajo muchos obreros próximamente

Los conductores de ómnibus se hallan satisfechos de que se obligue a abrir las dos puertas

El Comité Pro-Conductores de Omnibus, nos hizo en la mañana de ayer una visita, pidiéndonos que por medio de nuestras columnas hagamos conocer su agradecimiento al señor Alcalde por mantener su decreto número 36 de 1931, en la resolución dictada últimamente, por la cual ha concedido un plazo final que vencerá el día 28 del presente mes de mayo, para que queden los ómnibus abiertos con dos puertas para subir y bajar el pasaje, como medio de seguridad para el público. Significa esto, según expresaron los señores miembros del Comité Pro Defensa del Conductor el que cientos de hombres vuelvan a ganar un jornal que, aunque pequeño, servirá para ir cubriendo las más perentorias necesidades del momento. Los señores Eugenio Sosa y Miguel A. Acosta, presidente y secretario, respectivamente, hacen saber que la causa por la cual dicho Comité no había dado señales de vida, obedecía a que estaba en espera del fallo de nuestros Tribunales de Justicia, que ya han resuelto favorablemente la situación de los conductores que se hallaban desocupados.

También el referido Comité desea llamar la atención de los conductores de ómnibus para que estén atentos al aviso que se les ha de hacer en breve a fin de llevar a cabo una reunión cuya autorización se está gestionando en la Comandancia militar.

Condenado el matador de A. Vázquez Bello

Cumplirá 14 años y pagará $ 5,000.00

El reo, Dr. Ricardo Rodríguez, era hermano político de la víctima, en cuya casa vivía

SANTA CLARA, mayo 24 DIARIO. Habana. (Por telégrafo).—La Sala Segunda de la Audiencia villareña, presidida por el doctor Sánchez Penichet, con los magistrados Demestre y González, dió a conocer su interesante fallo en la causa del Juzgado de esta ciudad, por un delito de homicidio, contra el doctor Ricardo Rodríguez Martínez, por haber dado muerte a su hermano político señor Angel Vázquez Bello, Alcalde que fué de la cárcel de esta ciudad, hasta el día de autos, noviembre 22 del pasado año. Por sentencia, se le imponen al joven galeno 14 años, 8 meses y 21 días de reclusión temporal, más $5.000 de indemnización.

Recordarán nuestros lectores que el Fiscal interesaba 20 años y diez mil pesos de indemnización, pena que también solicitaba el letrado acusador doctor José Antonio Pascual, quien se anotó un brillante triunfo al obtener una sentencia condenatoria en contra del criterio del defensor del procesado Rodríguez Martínez, el inteligente criminalista doctor Antero S. Alvarez, que mantenía la tesis de una legítima defensa.

Doctor Ricardo Rodríguez Martínez

Los jueces relatan los hechos en la siguiente forma: Habiendo residido desde hace cinco años—tiempo que lleva casado el procesado con la señora Obdulia Vázquez Bello,— en casa de esa familia, por este motivo y ser consultado por los familiares, quienes le tenían gran afecto, provocando ello los celos del ocioso Angel, quien venía disgustado, por entender que esa casa debía ser solamente para los Vázquez Bello, teniendo distintos disgustos, sin llegar a entibiar las relaciones, pero debido a unas posturas de tabaco que donara gratuitamente el Gobernador Vázquez Bello a los campesinos pobres, con las que el procesado Martínez parece favorecía a sus clientes y no a los amigos de Angel, éste, en mal entendido prurito, y estimando que esto mermaba el prestigio del Gobernador, le dió las quejas, diciéndole que ello era motivo de murmuraciones públicas, lo que demostró aquél no ser cierto. Así las cosas, el día de autos, encontrándose el procesado junto con los demás familiares, llegó el occiso del cementerio donde había pasado el día limpiando la tumba de su hermano Clemente, con el fin de hacer una ofrenda al otro día; aquel, con noticias de la conversación que había sostenido con su hermano Gobernador, le dijo que no tenía porque hacer comentarios desfavorables a su persona, siendo replicado por Angel, que le dijo que estaba explotando el nombre de los Vázquez Bello, palabras éstas que fueron oídas por los demás familiares. Sintiendo entonces herida su dignidad ante tal ofensa, y bajo la impresión que la misma le causara, fué a su habitación, tomando su pistola y volviendo a la sala de la casa, encañonó el arma contra Angel, disparando y causándole heridas de las que falleció inmediatamente.

A. Machado. Corresponsal

Complace a Washington la designación del delegado cubano que irá a Leticia

Los Estados Unidos están esperando el anuncio oficial de la aceptación peruana al plan de la Liga de Naciones para el arreglo de la disputa con Colombia respecto a esa ciudad

WASHINGTON, mayo 24 AP.—El departamento de Estado esperaba esta noche noticias oficiales de Ginebra acerca de la anunciada aceptación por el Perú, del plan de la Liga de las Naciones para el arreglo de la disputa de Leticia. Se tiene entendido, sin embargo, que el Gobierno está dispuesto a cooperar, cuando se le invite a ello, enviando un representante a la proyectada comisión que irá al área en disputa.

La demora en recibirse la noticia oficial se atribuye a que no se han resuelto las reservas que había establecido el Perú como condición para aceptar el plan. Estas reservas han formado una parte importante de las conversaciones entre el Presidente Benavides del Perú y el delegado colombiano, señor López, que salió hace varios días de Lima, coincidiendo con el anuncio de haberse logrado un acuerdo.

Se cree que Perú insiste en el reconocimiento del principio de sus reservas, pero este punto no parece que será un obstáculo insuperable. El anuncio d ela Liga indica hoy que el Perú había aceptado definitivamente la fórmula peruana.

Armando Mencia, delegado cubano perteneciente a la división legal de la Liga, que ha sido nombrado secretario de la comisión que irá a Leticia, es conocido en los círculos oficiales de Washington, y las autoridades están muy complacidas con su designación.

Mencia estuvo recientemente de visita en Washington y conferenció con los funcionarios del departamento de Estado y con los representantes diplomáticos directamente interesados en los esfuerzos neutrales para arreglar la disputa de Leticia por medios pacíficos.

MEJORA LA INDUSTRIA DEL ACERO EN ESTADOS UNIDOS

NEW YORK, mayo 24.—La Revista «Iron Age» dice que las operaciones siderúrgicas han avanzado al 38 por ciento desde el 35 por ciento durante la semana pasada, siendo el nivel máximo alcanzado desde junio de 1931.

FALTAN 16 CENTRALES

Hasta las doce del día de ayer faltaban por terminar su zafra del presente año 16 centrales azucareros, los cuales tienen que terminarla, a más tardar, el día 31 de mayo, fecha en que se vence el plazo concedido por el Decreto Presidencial que reguló la zafra.

Felicitados por el Jefe de la Policía los que detuvieron a los autores de una explosión

El Dr. Ainciart hace elogios de los vigilantes que, exponiendo su vida, arrestaron a los jóvenes quienes acababan de colocar una bomba en la reja exterior de la joyería «Le Palais Royal»

El Jefe de la Policía Nacional ayer tarde dictó para su general conocimiento, la siguiente circular:

«Nunca como ahora en el desempeño de las funciones de su cargo, ha experimentado mayor satisfacción el Jefe que suscribe, al apreciar la acertada y eficaz actuación de los miembros de este Cuerpo, en presencia del atentado criminal llevado a efecto la noche del 22 del actual, por dos individuos que iban en un automóvil de alquiler, del que bajando uno de ellos, colocó una bomba explosiva en una de las rejas del edificio en que se encuentra establecida la joyería «Le Palais Royal», situada en la esquina de las calles de Pi Margall y Compostela, y de cuyo atentado al hacer explosión la potente máquina infernal, sufrieron gravísimas lesiones el vigilante número 705 Fermín Rodríguez y un joven ciudadano que transitaba por el lugar del hecho al ocurrir la explosión, que produjo también importantes daños en el edificio del «Palais Royal» y en otros inmediatos, ocupados por distintos comercios.

La Jefatura reconoce y hace la más alta estimación de la eficiencia demostrada por el vigilante número 440, Alvaro Rodríguez, que, atento al cumplimiento de sus importantes deberes, hizo no pasara desapercibido a su vigilancia el hecho; y vió cuando la bomba fué colocada por el autor del atentado, procediendo acto seguido a la persecución de la máquina en que huían los terroristas, a la que hizo varios disparos de revólver, dando así lugar a que los vigilantes de servicio especial número 1263 Benito Guzmán y 504, José Miranda, con grave exposición de su vida, ya que los ocupantes de la máquina perseguida iban provistos de diversas armas, pistolas, revólver, y cuchillo, valerosamente se lanzaron sobre ella saltando a los estribos y deteniendo a los que pensaban escapar a la persecución de la policía. Y si la pericia, el celo y eficacia del vigilante Rodríguez en la atención de sus deberes, son dignos de todo encomio y de la mención de honor que de él hace esta Jefatura, no lo es menos ciertamente el acto heroico de los vigilantes Miranda y Guzmán a los que alcanza también esa mención, y a los que la Jefatura tributa los más justos y merecidos elogios.

Es necesario que la sociedad cubana se vea libre de los criminales atentados de un terrorismo salvaje que, causándole los daños más graves, pretende y amenaza disolverla.

A tales propósitos debe este Cuerpo de Policía dirigir todos sus esfuerzos, persiguiendo sin descanso a los enemigos del orden y demostrando en todas ocasiones que son y saben ser la verdadera garantía del bienestar social, velando por la hacienda y por la vida de los demás aun a expensas de la suya propia si necesario fuere, e imitando como lo espera esta Jefatura, el ejemplo que le ofrecen los compañeros que son motivo de esta orden y a los que el Jefe que suscribe señala por este medio como meritísimos componentes de esta Institución. —Dr. Antonio B. Ainciart, Jefe de Policía.

JUZGADO DE GUARDIA

UN MENOR VENDEDOR DE PERIODICOS SUFRIO GRAVES LESIONES

El vigilante número 2, Ramón Alvarez, condujo anoche a la casa de salud La Purísima, a un menor de la raza de color y como de 18 años de edad, que recogió herido y sin conocimiento sobre las paralelas de los tranvías en la esquina de Cristina y Cortas, donde fué asistido de graves lesiones diseminadas por el cuerpo, ignorándose su generales.

POR UN TRANVIA

Según se pudo investigar por la policía, el menor viajaba en la plataforma trasera del tranvía 587, que en dirección a la Víbora conducía el motorista 3122, Teófilo Núñez Paulino, siendo alcanzado por el tranvía descendente número 400, que manejaba el motorista 2806, Jesús Díaz, ocasionándole las heridas que presentaba.

LIBERTADOS

Detenidos ambos motoristas por la policía informaron que el hecho había tenido lugar en la forma investigada por la policía, sin que ellos fueran responsables del accidente ocurrido a dicho menor.

Puestos a disposición del Juez de Guardia doctor Antonio María Lazarino, decretó su libertad.

ACUSADO DE AMENAZAS

Alejandro Armas Chil, vecino de Flores letra B, fué acusado por su compañero de cuarto Cándido Vargas Vega, de haberlo amenazado con matarlo con una navaja que le fué ocupada, por negarse a mudarse de dicha casa. El acusado fué puesto en libertad.

2,312 PESOS ENTREGADOS A LOS FAMILIARES DE DOS VIGILANTES FALLECIDOS

En la mañana de ayer, y bajo la presidencia del doctor Antonio B. Ainciart, Brigadier Jefe de la Policía Nacional, fué repartido el Auxilio Inmediato correspondiente al mes de diciembre, a la señora María Antonia Rodríguez Gómez, viuda del Sargento Emilio Serpa, fallecido en agosto del pasado año, recibiendo la cantidad de 770.50 y a la señora Manuela Catalán Fernández, madre de dicho sargento, que recibió 385.50. También les fueron entregadas cantidades a la señora Estela Coffigny Courdonell, señorita Pía María Coffigny Courdonell, en la proporción de 58 pesos cada una, como hijas del vigilante número 1119, Felipe Coffigny, fallecido en agosto del pasado año. En total las cantidades entregadas sumaron 2,312 pesos que fueron recibidos a entera satisfacción.

M.E.C.D. 2016

VIRIATO GUTIERREZ PIDE QUE SE TRATE DEL AZUCAR EN LA PROXIMA CONFERENCIA ECONOMICA

4 hospitales excluídos del nuevo presupuesto

Fracasaron las gestiones que se efectuaron

Se establecerá un dispensario de higiene mental. Funcionará en el Dispensario «Tamayo»

El establecimiento de un Dispensario de Higiene Mental en la casa Paula número 77, donde está el Bando de Piedad de Cuba, ha sido sugerido al Secretario de Sanidad por el director del Hospital de Dementes de Cuba (Mazorra).

Con dicho dispensario. dice el doctor Rodríguez Machado, se obtendrían las siguientes principales ventajas: manera fácil de mantener una constante propaganda de profilaxis mental; evitar los ingresos en el manicomio por dos principales vías. (a) evitando los ingresos, porque han sido atendidos a tiempo; (b) evitando los reingresos, por una atención extramanicomial sostenida periódicamente.

El referido dispensario tendría a su cargo: primero, impedir que los predispuestos caigan en la enfermedad mental; segundo, retener al enfermo que ha salido curado, organizando su asistencia; y, tercero, preparar al pueblo sobre lo que es la enfermedad mental.

La casa que ocupa hoy el Bando de Piedad—que ha de trasladarse para Calzada y Paseo, Vedado,—puede muy bien alquilarse, agrega el director de Mazorra, y establecer dicho ensayo.

La medida no estaba mal encaminada, pero le ocasionaba gastos al Departamento. De ahí que el Jefe de la Sanidad haya resuelto que se organice el referido Dispensario Mental, pero funcionando en el Dispensario «Tamayo» por las mañanas y, por la tarde, como dispensario de medicina general.

NO FUNCIONARAN CUATRO HOSPITALES

Al fin, conforme anunciamos hace varias semanas, en el ante-proyecto de presupuestos de la Secretaría de Sanidad para el año fiscal 1933-34, no van incluídos los hospitales civiles de Bayamo, Gibara, Guanajay y Remedios. No obtuvieron éxito los legisladores en las gestiones realizadas para su sostenimiento, cerca del Secretario de Hacienda. Sólo han podido ser incluídos los hospitales de Güines, Manzanillo, Trinidad, Ciego de Avila, Jovellanos, Colón, Guantánamo y el de Maternidad e Infancia de Pinar del Río, hoy cerrado.

Estos centros benéficos se mantendrán con el aumento de noventa y un mil pesos concedidos por la Comisión de Hacienda, recientemente conforme el DIARIO publicó oportunamente, así como también el Dispensario Dental Escolar, que funciona en la calle San José 54 y 56, en esta capital, y el cual estuvo en peligro de desaparecer también.

La confección del ante-proyecto de presupuestos fué terminada en horas de la madrugada anterior. Asciende a pesos 1.886.357.00, esto es, pesos 948.177.64, menos que el actual, que suma pesos 2.834.534.64.

En el nuevo que comenzará el primero de julio próximo, figuran restituídas todas las jefaturas locales que en el anterior fueron convertidas en Apéndices, con inspectores médicos. A estos se les aumentan sus haberes y de nuevo son jefes locales.

Ayer mismo fué entregado en la Secretaría de Hacienda el referido ante-proyecto.

LA REVISION DEL TRATADO

LA URGENCIA de renovar el tratado de reciprocidad con los Estados Unidos no es cosa que requiere demostración.

Pero, a pesar de nuestra impaciencia y la del Gobierno de Washington, y a despecho de que ambas partes están técnicamente preparadas para emprender las negociaciones, pasarán algunas semanas antes de que éstas pueden iniciarse.

Para nuestro gran público—para el hombre de la calle»—la anunciada concurrencia del Secretario de Estado a las sesiones iniciales de la Conferencia Económica Mundial, implica la suspensión de las negociaciones y un lamentable aplazamiento de la final revisión del tratado. Una gran contrariedad.

Cabe pensar, no obstante, que si la ausencia del doctor Ferrara fuera el motivo cierto de la demora, el Gobierno cubano prescindiría de enviarlo a Londres en este momento, o bien confiaría al Secretario interino y a los técnicos de la Secretaría de Estado la realización de tan urgentes negociaciones.

El hecho real parece ser que todas las potencias que concurrirán a la próxima **CEM** de Londres, con el propósito de concertar una política internacional, tienen el compromiso de ajustar su conducta económica y financiera a las normas que allí se convengan. Como paso previo se está gestionando un **statu quo**, una tregua de competencias que evite toda complicación nociva al buen éxto de aquella importante asamblea en cierne.

Si Cuba y los Estados Unidos van a ella de buena fe, dispuestas a cooperar y acatar sus acuerdos, mal podrían adelantarse a cerrar un nuevo tratado, alguna de cuyas cláusulas acaso pugnara con las normas generales que en Londres se establecieren.

Por otra parte, nuestro Gobierno se propone presentar a la Conferencia un interesante proyecto de desarme económico que, entre otras cosas, fija un máximum de derecho aduanero que no deberá exceder ninguna nación. Esta circunstancia subraya para Cuba el deber de no anticiparse.

Finalmente y por encima de todas estas consideraciones subjetivas, gravita el hecho negativo de que el Presidente Roosevelt carece todavía de la imprescindible autorización legislativa para concertar tratados y reformar aranceles de aduanas; permiso que está en tramitación y que es técnicamente idéntico al concedido por nuestro Congreso al Ejecutivo cubano.

Por todos estos impedimentos accidentales, plenamente conocidos por ambos gobiernos, es por lo que, a pesar de cuanto se ha fantaseado acerca de los progresos de la revisión, nada se ha «negociado» aún, ni por consecuencia puede considerarse un receso en actividades que ni siquiera se iniciaron.

Los estudios hechos entre nosotros por el Embajador Mr. Welles, son los normales de información personal y de tanteo preliminar que han de habilitarlo practicamente para la revisión del tratado, ya sea de acuerdo con las estipulaciones de la **CEM** si por fin culmina en un éxito la Conferencia, o bien para modificarlo conforme a la conveniencia exclusiva de su Gobierno y el nuestro, si fracasare aquélla como se está temiendo.

De todos modos tenemos que dominar nuestra impaciencia y observar con sumo interés las actuaciones de la **CEM**, de cuya suerte depende el futuro económico y quizás político del mundo.

"CLOSE-UP" por ABELA

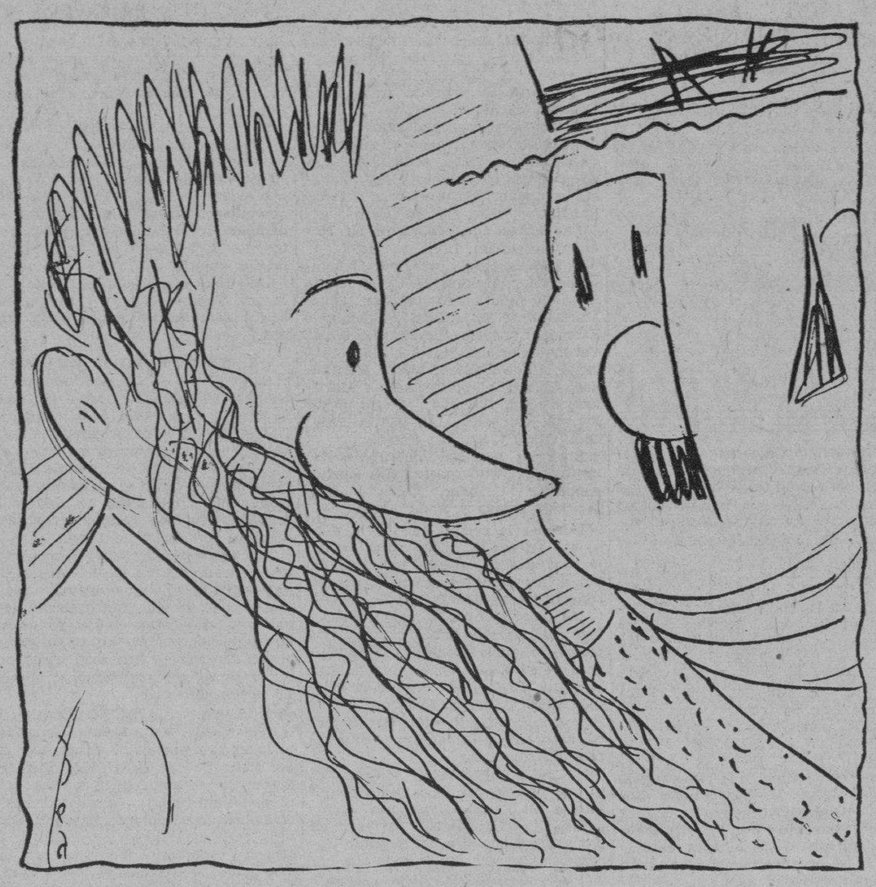

En el "Biltmore Country Club" de Miami se consume la cerveza Cristal, que fabrica La Tropical

Es la cerveza que más aceptación ha tenido en la Florida. Por una omisión involuntaria no aparecieron estos datos en la fotografía de dicho club publicada en Rotograbado

EL SR. HECTOR BRICEÑO NO PERTENECE A LA LEGACION DE COLOMBIA EN LA HABANA

Hemos recibido el siguiente comunicado de la Legación de Venezuela:

Con motivo de un cablegrama procedente de New York, reproducido hoy en algunos periódicos de esta capital, la Legación de Venezuela en Cuba desea aclarar que el señor Héctor Briceño de Saa sólo fué Agregado Comercial «ad honorem» de la misma hasta el 30 de junio de 1931, fecha en que cesó en el ejercicio del cargo.—Habana, 24 de mayo de 1933.

LA VISITA DE MR. WELLES AL EX PRESIDENTE ZAYAS

Instantánea tomada por nuestro repórter gráfico al ex Presidente de la República, doctor Alfredo Zayas y Alfonso, y al Embajador de los Estados Unidos, Mr. Sumner Welles, después de cumplida la visita de cortesía que éste le hiciera al doctor Zayas, en su casa del Vedado.

El doctor Alfredo Zayas y Alfonso, ex Presidente de la República, hombre de leyes, jefe de Estado discutido, pero muy apreciado, recibió la visita del Embajador de los Estados Unidos Mr. Sumner Welles.

Este hecho tan sencillo, tan cordial, tan pleno de cortesanía, por parte de un Embajador, que quiere saludar a un ex Jefe de República, ha sido muy comentado. El doctor Zayas, el que pasará o debería pasar a los anales de la Historia Cubana con el sobrenombre del Presidente-Ciudadano, estrechó la mano, en un acto amigable, al inexcrutable diplomático de la Unión.

El hecho tuvo lugar en la casa del doctor Zayas y Alfonso en esa cubanísima mansión, que el ex Presidente posee en la calle de I esquina a Línea, en la barriada elegante del Vedado.

Mr. Welles, deseoso por muchos conceptos de conocer al doctor Zayas, solicitó una entrevista y éste, inmediatamente después de conocer el deseo del diplomático, le ofreció una hora de reunión: las cuatro y media de la tarde.

Aun recordamos la manera con que el doctor Zayas nos dijo como el Embajador penetraba en su casa, precisamente a las cuatro y media de la tarde, y todavía en sus palabras notamos un poco de asombro por la ejemplar puntualidad demostrada por el conspicuo Embajador.

El doctor Zayas nos recibió el martes por la noche, con esa cordialidad austera, tan propia del ilustre político, y luego de tomar asiento frente a él, en un abacial sillón, trata de indagar el periodista los extremos más salientes de la entrevista que sostuviera con el Embajador.

—Nada, nos dice, nada que pueda tener un interés principal, periodístico. Una simple visita —muy apreciada por mí—de cortesía de Mr. Welles. Durante el tiempo que pasó en mi casa mucho la celebró: pareciole una verdadera «cuban home» No hablamos de política, ni tocamos los problemas de índole económica. No me pareció discreto referirme a estos extremos con persona tan ilustre, diplomático por añadidura, quien no se refirió a dichos asuntos. La conversación se desenvolvió en generalidades, merced a esa charla tan amable que un hombre logra de vez en cuando—pocas veces al mes, desde luego—si tiene la oportunidad de hablar con hombre de una gran preparación, personaje enterado de todos los tópicos del momento. Pero nada—recalca el doctor Zayas—nada de política interior, ni aun de problemas económicos.

«El Embajador—agregó el ex Presidente—antes de partir, manifestó su deseo de volver a verme varias veces.

—¿Entonces?—interrumpimos al ex jefe del Partido Liberal.

—Entonces, acaso hablemos de los problemas más interesantes para Cuba.

El doctor Zayas también nos manifestó que piensa corresponder a la visita de cortesía de Mr. Sumner Welles, muy en breve, tan pronto como se encuentre restablecido, totalmente, de sus pasadas dolencias.

El doctor Zayas acababa de comer cuando recibió la visita del periodista, y aunque no nos pareció fatigado, creemos un deber despedirnos de él, no sin antes agradecerle su cordial y patriarcal acogida.

Sr. Director de DIARIO DE LA MARINA

Ciudad.

Mi querido Director:

Molesto tu atención con estos renglones para mostrar mi extrañeza de que el DIARIO en su espléndida sección de rotograbado del día de ayer haya omitido, al publicar la hermosa fotografía del «Bilmore Country Club», de Miami, que la cerveza que se está consumiendo en el «hoyo 19» de dicho Club es la cerveza Cristal que es la que mayor aceptación ha tenido en la Florida. Te ruego suplas la omisión referida en obsequio a la justicia que la acompaña ya que el hecho es absolutamente cierto como puede comprobarse por las etiquetas de las botellas que aparecen en la fotografía mencionada y por la circunstancia, tan fácil de comprobar, de que de día en día aumentan las exportaciones de nuestra Cerveza Cristal para la península floridana.

Con gracias por esta atención quedo siempre tuyo afmo. amigo.

(Firmado) Julio Blanco Herrera.

Con mucho gusto hacemos la aclaración que nos pide el señor Blanco Herrera, nuestro querido amigo, ya que, tanto en la fotografía que se nos envió como en la información recibida, aparece el detalle omitido de que la cerveza que se consume en el «Bilmore Country Club» de Miami es la de la marca «Cristal» que se elabora en esta República por la Cía. «La Tropical» que tan acertadamente preside el señor Julio Blanco Herrera.

Queda, pues, suplida la omisión y hecha, muy gustosamente, la aclaración solicitada por el querido amigo.

EL CONDE DEL RIVERO CONFERENCIO AYER CON EL GRAL. ALBERTO HERRERA

Sostuvieron ayer extensa conferencia en el despacho del jefe de Estado Mayor del Ejército, radicado en el Castillo de la Fuerza, el general Alberto Herrera, desde hoy secretario de la Guerra y Marina y el señor Nicolás Rivero y Alonso, conde del Rivero y presidente de la Empresa del DIARIO DE LA MARINA.

Sobre lo tratado en la entrevista guardaron ambos caballeros la natural reserva.

RESOLUCION CONTRA UNA CORPORACION AMERICANA

NUEVA YORK, mayo 24. AP. La Junta de Gobierno de la Bolsa de Nueva York acordó hoy suprimir la lista de valores cotizables a partir del 23 de agosto, las acciones comunes y preferidas de la Allied Chemical y Dye Corporation, a menos de que, antes de esa fecha, la Compañía cumpla con el requisito de enviar a sus accionistas y a la Bolsa más informes acerca de su situación financiera.

Hoy tomarán posesión Herrera y Lores en Guerra y Marina y en el Estado Mayor respectivamente

La ceremonia será efectuada en el Palacio Presidencial. Cesa el general Carlos Rojas, en la Secretaría de Guerra y Marina. Rasco, ascendido a Brigadier, y Heriberto Hernández, a Coronel

Oficialmente se anunció ayer por el general Alberto Herrera que hoy, a las nueve y media de la mañana, en el Palacio Presidencial, ante el Jefe del Poder Ejecutivo, prestará juramento de la Secretaría de la Guerra y Marina, en cuyo cargo cesa el general Carlos Rojas y que el brigadier Eduardo F. Lores, designado Jefe de Estado Mayor, también prestará juramento en una ceremonia a continuación de la anterior, tomando posesión ambos, acto seguido, en el Castillo de la Fuerza.

También anunció que ha sido nombrado brigadier, Jefe del Departamento de Dirección, que hasta ahora ha venido desempeñando el brigadier Lores, el coronel Federico Rasco, ascendido al grado de brigadier, el cual continuará siendo comandante militar de la Plaza de La Habana.

A coronel ha sido ascendido el teniente coronel Heriberto Hernández, actual jefe del Tercer Distrito Militar, provincia de Santa Clara y a teniente coronel el comandante Arquímedes Méndez Rodríguez, jefe de la Sección de Información del Estado Mayor, al que le corresponde por antigüedad.

Otros ascensos habrá,—agregó el general Herrera—, y por selección. Hoy se sabrán las personas sobre quienes recaen.

Respecto al nuevo destino del general Rojas nada pudo adelantar el nuevo Secretario de la Guerra y Marina.

El general Herrera se limitó a manifestar a nuestras preguntas, que desde ayer era un civil más y que seguirá en la Secretaría la misma senda trazada por su antecesor, el general Rojas. Respecto a política nos expresó que nada tenía que decir y que siempre estará, como hasta ahora, identificado con el Presidente de la República.

Muchos fueron los oficiales de alta graduación que se despidieron ayer del general Herrera y congratularon al brigadier Lores; entre ellos, el coronel Quero y el teniente coronel Erasmo Delgado, que regresó ya de su misión a Santa Clara y Camagüey.

BREVE RESEÑA BIOGRAFICA DEL GENERAL ALBERTO HERRERA

El general Alberto Herrera Franch ha desempeñado la Jefatura del Estado Mayor del Ejército durante muy cerca de once años, ya que fué designado para ese cargo en 19 de junio de 1922, cuando el gobierno del doctor Alfredo Zayas. Ingresó en la Guardia Rural el primero de agosto de 1903, alcanzando en ese Cuerpo el grado de comandante en 1909, de teniente coronel en 1912 y de coronel en 1917. En 1921 fué designado Jefe del Departamento de Dirección y en 1922 Jefe de Estado Mayor, como antes decimos.

En la guerra de Independencia ingresó en el Ejército Libertador el 25 de Septiembre de 1895 alcanzando la promoción de teniente coronel, siendo, al terminarse la lucha libertaria, ayudante del brigadier doctor Domingo Méndez Capote. Ostenta numerosas condecoraciones cubanas y extranjeras.

EL BRIGADIER LORES

El nuevo Jefe de Estado Mayor del Ejército también es veterano; lucha en su región natal, Oriente, alcanzando el grado de comandante. Ingresó en la Guardia Rural en agosto primero de 1903, con el grado de capitán, ascendiendo a comandante en 1905, a teniente coronel en 1913 y a coronel en 1917. En 1922 ascendió a brigadier, Jefe del Departamento de Dirección del Ejército. También ostenta muchas condecoraciones extranjeras y nacionales.

El brigadier Federico Rasco Ruiz, ingresó en la Guardia Rural en 1899, de capitán, ascendido a comandante en 1901, a teniente coronel en 1908 y a coronel en 1915, siendo el más antiguo del Ejército.

HERNANDEZ Y MENDEZ

El coronel Heriberto Hernández y Méndez ingresó en la Guardia Rural en 1900, como sargento, ascendiendo grado a grado, sucesivamente, hasta llegar a teniente coronel en 1926.

EL TENIENTE CORONEL MENDEZ

Nació en Camagüey el 11 de octubre de 1878. Ingresó en el Ejército Libertador a las órdenes del Marqués de Santa Lucía el 6 de Junio de 1895, llegando en la contienda emancipadora al grado de capitán. Ingresó en el Ejército en 1903 con el grado de primer teniente, siendo capitán en 11 de Julio de 1910 y comandante el 9 de agosto de 1918, con cuyo grado ha sido Jefe de Tercio, de la Plana Mayor del Distrito y Jefe de Sección del Estado Mayor. Ha sido ascendido por tener el número 1 en el escalafón de comandante.

Es periodista antiquísimo, y, por lo tanto, se considera como de casa, teniendo la dirección del Boletín del Ejército, publicación bimestral, como Jefe de la Sección de Información del Estado Mayor.

Recogió credenciales de delegado a Londres

Sumner Welles se entrevistó con Ferrara

El señor Lugo Viña solicitó sus pasaportes para embarcar próximamente para Europa

El Secretario de Estado Dr. Orestes Ferrara, sostuvo en la mañana de ayer una importante entrevista, en su despacho del Departamento del Exterior, con el senador doctor Viriato Gutiérrez.

El Dr. Viriato Gutiérrez estuvo largo tiempo de conversación con el doctor Ferrara, y a la salida del senador después de terminada su entrevista, a preguntas de los periodistas destacados en Estado, les manifestó lo siguiente:

—He venido a hablar con el Secretario de Estado con el objeto de informarle de las medidas y trabajos adoptados por el Instituto de Estabilización del precio del azúcar, en relación con la Conferencia Económica de Londres.

El senador Gutiérrez, que preside dicho instituto, envió por medio de la Secretaría de Estado, en su oportunidad para que fuera conocida en los trabajos preparatorios de la expresada Conferencia de Londres, una exposición que trataba acerca de las razones que existían para que el problema del azúcar tuviera un lugar preferente en la orden del día de la Conferencia.

El Dr. Gutiérrez nos informó también que había acudido a la Secretaría con el objeto de recoger sus credenciales como delegado oficial de la Delegación cubana a la expresada Conferencia que tendrá lugar el día doce en la capital de la Gran Bretaña.

No pudo decir la fecha exacta de su embarco, aunque se sabe que será sobre el sábado de la entrante semana. El Dr. Gutiérrez tomará la ruta de la Florida en avión hasta Miami, para seguir por tren hasta la ciudad de Nueva York y desde su puerto embarcar en uno de los trasatlánticos que hacen la ruta de Europa.

MR. WELLES EN LA SECRETARIA

El Embajador de los Estados Unidos, Mr Sumner Welles, en compañía del Secretario de la Embajada, Mr. Edward L. Reed, visitaron en la mañana de ayer al Dr. Orestes Ferrara, Secretario del Exterior.

Terminada la entrevista entre el diplomático y el funcionario cubano partió Mr. Welles mostrándose reservado.

OTRAS VISITAS

Visitaron también al Secretario de Estado el señor Anselmo Alliegro, Vicepresidente de la Cámara de Representantes, y el Secretario de Obras Públicas, ingeniero Narciso Onetti.

Por último el Dr. Ferrara recibió al Dr. Ruy de Lugo Viña, Presidente del Consejo Deliberativo del Distrito Central.

El señor Lugo Viña solicitó sus pasaportes especiales de la Secretaría de Estado para embarcar hacia Europa para asistir en representación de la Ciudad de la Habana y del Gobierno de Cuba en el Primer Congreso Panamericano de Municipios.

Por último fué recibido por el doctor Ferrara el Encargado de Negocios de la República del Perú, doctor Manuel García Irigoyen.

El Dr. Carlos Palma disertó ayer sobre el Derecho Penal

Habló en el Círculo de Amigos de la Cultura Francesa. Muy aplaudido

En el Círculo de Amigos de la Cultura Francesa, se efectuó anoche la anunciada conferencia del notable criminalista doctor Carlos M. Palma, versando sobre «El Derecho Penal del Porvenir». Asistió una concurrencia selecta, aunque no por ello menos nutrida, dando realce al acto la presencia de numerosas damas y damitas interesadas en conocer las atrevidas y brillantes teorías del doctor Palma

Doctor Palma

Terminado el discurso de presentación y cuando aun no se había extinguido el eco de los últimos aplausos, levantóse a hablar el doctor Palma que demostró una vez más sus amplios conocimientos en materia penal.

Trató asuntos interesantísimos, tales como la reincidencia y los delitos que se cometen al conjuro del amor, subdividiendo este último tema para llevar mejor al conocimiento de sus oyentes el delito por amor cuando éste no procede de una pasión inconfesable y cuando realmente obedece a otros estímulos, generalmente concomitantes.

Citó el conferenciante en el curso de su disertación palabras y doctrinas de escritores famosos, tales como Nervo y Musset, refiriéndose también a la novelista Jorge Sand, la amante apasionada de Chopin, cuya historia de amor es una trama tan interesante como complicada. Se extendió el doctor Palma a planos realmente superiores del derecho positivo del porvenir, haciendo amable su disertación con la fluidez y sencillez maravillosa de su palabra elocuente.

Cuando terminó de hablar el distinguido criminalista, se adelantaron hacia él numerosos letrados que escucharon su conferencia con gran interés, haciéndole objeto de las más cálidas felicitaciones.

Cerró el acto el doctor Roberto de la Torre, Presidente de la Institución, entonando una loa, cálida y fervorosa, por la labor que acababa de rendir en la tribuna el joven letrado, cuyos éxitos le han valido una merecida notoriedad.

ASOCIACION DE LA PRENSA DE CUBA

CITACION

De orden del señor presidente se cita por este medio a los señores miembros de la Junta directiva a la sesión ordinaria que tendrá lugar el viernes 26 del corriente, a las cinco de la tarde, en nuestro local social de Avenida de la Republica número 114.

Habana, mayo 24 de 1933.—LUIS S. VARONA, Secretario.

Circular de Agricultura a los vegueros de Santa Clara, sobre los mejores métodos de cultivo

Declara que después de la guerra se ha introducido en Cuba, una semilla de mala calidad, que es preciso desplazar, usando la del tabaco «Havanensis», cultivado en Santiago de las Vegas

El General Eugenio Molinet, Secretario de Agricultura, Comercio y Trabajo, Presidente de la Comisión Nacional de Propaganda y Defensa del Tabaco Habana, se dirige a la de Vegueros de la Provincia de Santa Clara, en la presente circular, con el propósito de poner a disposición de ellos las instrucciones precisas para que cada uno de ellos pueda hacer su propio semillero, ofreciéndole la semilla que puedan necesitar y los consejos técnicos necesarios.

Dice la citada circular, cuyo interés no es necesario encarecer.

A LOS VEGUEROS DE LA PROVINCIA DE SANTA CLARA

Esta Comisión Nacional de Propaganda y Defensa del Tabaco Habano, en cumplimiento de uno de los principales objetos para que fué creada, ha venido laborando en el mejoramiento del cultivo del tabaco, como factor principal para mantener en todo el orbe la fama bien ganada, y por nadie discutida, del mejor tabaco del mundo.

Hoy, cuando estamos enfrentándonos con las dficultades más grandes porque ha atravesado este privilegiado producto de nuestro suelo, por causa de las competencias desleales que pretenden imitarlo y combatirlo para arrebatarnos la hegemonía de que disfrutamos, es el momento preciso de actuar como un solo hombre, y unirnos con la idea de producir lo mejor de lo mejor.

No cabe duda que tenemos muy descuidada la labor de cosechar buen tabaco; desde la época de nuestra guerra emancipadora, en que hasta casi desapareció la semilla, se introdujo en Cuba una variedad considerable de ellas que vinieron a mezclarse con nuestra genuina variedad, y esta liga, y los malos métodos de cultivo, han venido reduciendo las cosechas en su porcentaje de clases selectas, con notorio quebranto para el productor en primer término, para el comerciante en segundo, y finalmente para el buen nombre del tabaco de Cuba.

La Estación Experimental Agronómica de Santiago de las Vegas ha conservado y mejorado científicamente la variedad «Havanensis», que viene a ser aquel «tabaco criollo» que con tanto gusto saborearon nuestros antepasados, y que usado continuamente por nuestros vegueros de Vuelta Abajo, ha seguido manteniendo su crédito en el mundo.

LA BASE FUNDAMENTAL DEL BUEN CULTIVO RADICA EN LA SEMILLA

Con esta afirmación todos estamos conformes. Sólo nos falta ponerle en práctica, y a ese fin encaminamos todos sus propósitos esta Comisión Nacional, sin omitir gastos, y a pesar de lo restringido que hoy están todos los servicios públicos. Venimos por este medio a pedir a ustedes su colaboración incondicional y decidida, en la convicción que serán ustedes los primeros beneficiados.

Cada veguero debe hacer su propio semillero. Esta Comisión pone a disposición de ustedes las instrucciones precisas para llevarlo a cabo científica y prácticamente; la semilla que puedan necesitar, y los conocimientos y consejos que personalmente les expondrá el Ingeniero Agrónomo señor Santiago Coello y Quevedo, cuya principal misión es difundir los conocimientos en esa materia y en todo lo relativo al cultivo del tabaco en general.

Pueden suscribir la adjunta boleta aquellos vegueros que, deseando aceptar nuestro consejo, quieran emplear la semilla que hemos seleccionado en la finca «Chamán», en Cabaiguán.

Habana, 23 de mayo de 1933.

Dr. Eugenio Molinet,

Secretario de Agricultura, Comercio y Trabajo. Presidente de la Comisión de Propaganda y Defensa del Tabaco Habano.

SOLICITUD DE SEMILLAS DE TABACO

Solicito semilla de tabaco para «echar un semillero» en terrenos de la finca
situada cerca del pueblo de
en la provincia de
Superficie del semillero: Besanas cordeles
Cantidad de posturas que deseo sembrar en mi vega
Lugar donde deseo se me remita la semilla:
Nombre de una casa de comercio
Nombre del pueblo
—O—dirección del Cuartel de la Guardia Rural
Pueblo de
Veguero que solicita la semilla:

Remítase esta solicitud al Ing. Agr. Santiago Coello, Hotel Sevilla, Cabaiguán, Provincia de Santa Clara.

La Zona Fiscal de Oriente no tiene fraudes

No obstante estar comprobado este hecho, dicho Oficina será reorganizada. Notas de Hacienda

El señor Rogelio Barata, competente funcionario de la Secretaría de Hacienda, ha realizado de acuerdo con la superioridad una amplia investigación en la oficina de la Zona Fiscal de Oriente, uno de los departamentos recaudadores más importantes del Estado.

Se guardó reserva acerca del informe presentado por el señor Barata al Secretario de Hacienda, pero, por otras fuentes, hemos podido saber que en la citada Zona Fiscal no ha habido fraudes de ninguna especie. «Sólo, nos dijeron, existe en la oficina citada un poco de desorganización, que, en la actualidad, ya se está remediando».

En la Zona Fiscal de Oriente existen en la actualidad centenares de expedientes pendientes de cobro, los que se activarán con objeto de engrosar la recaudación.

El informe del señor Barata, a que hacemos referencia, fué del total agrado del Secretario de Hacienda.

DEBE VEINTE MESES

Una comisión de dueños de casas que han alquilado las suyas a la Secretaría de Comunicaciones, se personaron ayer en la Secretaría de Hacienda con objeto de obtener una audiencia del doctor Averhoff.

Nos informaron dichos dueños de casas que la Secretaría de Comunicaciones les debe veinte meses de alquiler. La ascendencia de esas rentas en total es de poco más de ciento cincuenta mil pesos.

Los acreedores del Estado no lograron entrevistarse con el Secretario de Hacienda.

Eduardo Martínez Godinez, Jefe en Manzanillo de la Zona de Inspección del Impuesto de los 35 millones, asistido por el inspector Miguel Capote, ocuparon, en una fábrica de mosaicos de Bayamo, propiedad de José María Barreto, varias cajas y pipotes de alcohol clandestino.

ALTA RECAUDACION ALCOHOLERA

En la Dirección de Rentas nos informaron ayer que durante el mes de abril pasado, la recaudación por el concepto de alcoholes se elevó a la suma de tres millones ochocientos mil pesos.

—«Ha sido mucho mejor, nos dijeron en esa oficina, que la habida durante el mismo mes en el año de 1932».

—El Alcalde de Guanabacoa, señor Joaquín Masip, acompañado del Presidente de la Cámara, doctor Guas, se entrevistaron con el Secretario de Hacienda, doctor Averhoff, gestionando que no se supriman al Hospital de aquella villa los créditos para el próximo año económico, dejándolo solo con las rentas de sus censos, ya que en esta situación, resultan incobrables.

Los créditos que se gestionan por los señores Guas y Masip, ascienden a unos 5 mil pesos, sin los cuales sería preciso cerrar dicho hospital.

INVESTIGACION INFRUCTUOSA

Inspectores de la Sección de Alcoholes de la Secretaría de Hacienda, han informado al jefe de dicha Sección, que durante diez días han estado tratando de llevar a cabo el inventario de las existencias gravadas con impuestos especiales, que se hallan en el almacén propiedad del señor Berno Berna, situado en Obrapia 18, por la forma en que se encuentra dispuesta dicha mercancía, entongadas las cajas, unas sobre otras, desde el piso al techo.

INFRACTOR QUE VENDE SU ESTABLECIMIENTO

Sábese, en la propia Sección de Alcoholes de la Secretaría de Hacienda, que el señor Rodríguez Morera, dueño de la fábrica de licores situada en Enna y Villanueva, acusado de distintas infracciones de la Ley del Impuesto sobre alcoholes, ha vendido dicha fábrica al señor Acisclo Fránquiz, cubano, creyendo así eludir las responsabilidades en que ha incurrido por dichas infracciones.

AUTORIZADA UNA SUBASTA

Por la Sección de Aduanas de la Secretaría de Hacienda, ha sido autorizado el Administrador de Aduana de esta ciudad, para subastar 29 fardos de botellas vacías, con un valor de 759 pesos 32 centavos, incluyendo el almacenaje.

VISITA DE CORTESIA AL DOCTOR AVERHOFF

Visitó al Secretario de Hacienda el señor Leopoldo Casas, Administrador del City Bank of New York, quien dijo haber hecho una visita de cortesía al doctor Averhoff, por lo bien que éste se había conducido con aquella institución bancaria, durante los días del reciente pánico bancario.

También lo visitó el señor Bétancourt, presidente del Clearing House, interesándose por la fecha de la escritura de adjudicación de la acuñación de los seis millones de pesos.

M.E.C.D. 2016

Bromas y Veras

(Por JOAQUIN ARISTIGUETA)

HAY una completa tranquilidad en el mercado de los azúcares crudos, según nos informa el cable. Y la noticia de esa tranquilidad carece de importancia.

También hay tranquilidad, en el mercado, entre las langostas crudas y no nos parece necesario darlo a conocer por cable.

—

Ante los frecuentes casos de rabia, las autoridades han determinado emprender una campaña para exterminar los perros callejeros, así como se obligará a todos los «perristas» a que vacunen a sus canes.

Lo de matar los perros callejeros, no tendrá consecuencias porque los perros se parecen a muchas personas, que no leen periódicos; pero en cambio, lo de la vacuna para que no rabien los perros, va a hacer rabiar a los dueños, que son los que pagan.

Yo, por mi parte, estoy tranquilo, porque hace tiempo que no tengo ni una «perra».

—

Dice un periódico habanero: «Visitan los cacos a tres profesionales».

Vamos, sí; comprendo: los «cacos» eran aficionados, nada más. Aficionados a lo ajeno.

Ahora que, debajo de ese epígrafe se explica cómo los «cacos» se llevaron lo que pudieron de las respectivas casas de los profesionales.

Y si después de eso, no los dan la alternativa a los «cacos» no hay justicia en la tierra. Porque es que trabajaron como si fueran profesionales, y no aficionados.

—

Hitler no parará, hasta que no usen la insignia «nazi» hasta los microbios. Ahora se están celebrando las elecciones en los sínodos provinciales, y Hitler lleva las de ganar: Los primeros 60 escrutinios dan a los católicos nazis una superioridad de dos por uno. Los luteranos, los de la reforma y los protestantes quedan en minoría. Y, desde luego, los judíos no votan; a esos los botan.

Y ahora comprendemos por qué Hitler no quiere judíos en Alemania: porque a los judíos, ¡no hay modo de romperlos el bautismo!

—

En el «Decálogo de los Camisas Negras» italianos, publicado por toda la prensa fascista y reproducido por «Información», hay un artículo que dice: «Mussolini siempre tiene razón».

Como el Papa: Mussolini es infalible. Y debe ser verdad, porque ¡hay que ver los «cardenales» que ya lleva hechos».

Con la ventaja para Mussolini de que Su Santidad primero hace curas, y luego hace los Cardenales, mientras que Mussolini (o sus agentes) hacen los «cardenales» ¡de un golpe!

Y si hay curas, es luego.

—

El Gobierno Federal de los Estados Unidos, ha pedido que sean procesados los pandilleros que dejaron de pagar impuestos de renta sobre las utilidades obtenidas por sus atracos, dados al comercio y a la industria.

Eso está bien. El Estado es, o no es. Si el Estado es, nadie debe atracar sin darle su parte al Estado.

Y es lógico, porque el Estado no puede permitir industrias, comercios ni profesiones que no tributen: y si permite los atracos, que tributen los atracadores.

¡Pues no faltaba más!

—

Bárbara Hutton, la heredera de la fortuna de los «ten cents» (que es una «real fortuna) se casa con el príncipe Alexs Mdivani, que de príncipe no debe tener más que un traje parecido a los de la «Viuda Alegre» pues que fué príncipe de Rusia.

Los padres de la bella (y muy rica) joven dicen que no había discusión sobre asuntos financieros: El príncipe se casa, sin discusión. Y dijeron también que estaban seguros de que el príncipe tiene una pequeña fortuna.

¿Pequeña? ¡Una gran fortuna, o suerte! Y un gran porvenir.

INVENTOS, INNOVACIONES —Y CURIOSIDADES—

(Science News Service)

Nueva Zelandia tendrá dentro de un espacio de tiempo, verdaderamente reducido, su propia moneda de plata y de cobre.

Unos expertos en radio de la Ciudad de Nueva York, han construído unos tubos sin filamentos, que están dando unos resultados asombrosos.

Los vehículos de motor han aumentado, en Italia, más del 250 por ciento, desde el año de 1923.

Un fabricante de materiales de construcción ha lanzado al mercado unos ladrillos que pueden ser atravesados, sin que se fraccionen, por los clavos.

En Inglaterra existe un ferrocarril que pone en conexión a dos pueblos que se encuentran a dos millas de distancia, ofreciendo el caso curioso de que es completamente atendido por un solo hombre.

Se han diseñado unos vagones de juguete que se pueden transformar, de una manera extraordinariamente sencilla, en catorce clases distintas de objetos para uso de los niños.

El Gobierno de Trinidad ha prohibido que se utilicen, en las casas de juego y en cualesquiera clase de aparatos, fichas que tengan un valor nominal o monedas que no sean las que circulan en el citado país.

Suiza produce una forma de roca tan ligera, que flota sobre el agua fácilmente, teniendo una consistencia que se acerca mucho a la de las esponjas.

Para uso nocturno, se han fabricado unos lápices de plomo, con una lámpara eléctrica en su interior, que ilumina perfectamente la superficie en que escribimos.

UNA SOLA PRUEBA
¡¡ ASMÁTICOS !!
LOFAOL
DROGUERIA "SARRÁ"

ANSIEDAD POR EL PROYECTO GARCIA RAMOS

Se refiere al pago de sus atrasos a los empleados, con la rebaja del 25 por ciento

Existe gran ansiedad en el público, especialmente en el comercio y entre los empleados del Estado, por conocer el éxito del conocido proyecto de ley presentado a la Cámara por el Representante doctor Salvador García Ramos, autorizando al Presidente de la República para la emisión de «billetes timbrados» por el importe total de la deuda que tuviera la República al liquidar el pre supuesto de 1932 a 1933, por el concepto de sueldos a los empleados públicos.

Una de las características de dicho proyecto, según recordarán los lectores, consiste en que para esa emisión el Estado no tiene que afrontar dinero, ni afectar recaudaciones de ninguno de los impuestos existentes, obteniendo que a los empleados se les liquiden todos sus haberes atrasados, aunque con una reducción de un 25 por ciento, que es el valor del sello del timbre que los empleados deben adquirir por cada peso de valor de los billetes con que se les pagaría. Para evitar que esos billetes se deprecien o que no sean aceptados, el proyecto establece fuertes penalidades para los infractores. El valor de los sellos del timbre vendidos se invertirá en la adquisición de plata en barras que será depositada como garantía en la Tesorería General de la República.

Aun no se sabe cuando ese proyecto de ley será discutido. Los empleados públicos en general, a los cuales no se les liquida desde hace muchos meses sus sueldos, aun comprendiendo que cobrarían sólo el 75 por ciento, estarían muy conformes con que se aprobara la ley, que consideran que beneficiaría a los mismos empleados y a todos sus acreedores, o sea a todos los comercios de la República, sin perjudicar al Fisco.

ESTADO DEL TIEMPO

Nota del mediodía del miércoles.

El tiempo permanece bueno con altas presiones moderadas en la parte Sudeste de los Estados Unidos y mitad oriental del Golfo y en el Atlántico al Norte de las Antillas. En la porción occidental del Golfo hay bajas presiones y desde la parte Norte de México hacia el Norte.

Pronóstico para el jueves: buen tiempo. Vientos llegando a brisote del Nordeste al Sur. Algunas turbonadas más probables en la mitad oriental.

Observatorio Nacional.

Matanceras

EN EL FLORIDA

El correo de Tampa.

Selecto el pasaje que arribó a la Habana en la tarde del martes, desembarcando por el muelle del Arsenal.

Viajero de ese barco era el joven Huberto González Horta, que terminados sus estudios en la Florida Military, llegaba a Cuba para pasar las vacaciones con sus familiares y regresar en septiembre a otro plantel de más elevada jerarquía para allí concluir su carrera.

A esperar al hijo del superintendente del Ferrocarril de Hershey acudieron sus padres Jacinto González Sigarroa y Nena Horta, con el doctor Guillermo Díaz y su esposa y la señora Emilia Ochotorena de González y su bella hija Enma.

Era también pasajero del Florida el joven Arturo Aballí y García Montes y lo esperaban en el Arsenal con sus padres el eminente especialista y la señora Corina García Montes las señoritas Aballí.

Dos jóvenes más estudiantes también de la Florida Military Academy llegaron en ese barco: Carlos Astudillo y Rafael García.

A esperar a los señores Antonio González de Mendoza y su hermano Claudio y su esposa María Teresa Freyre, acudieron los esposos Pedroso con los representantes a la Cámara Mario y Néstor G. Mendoza, los señores de Gelats, Gustavo Lopez y Angel de Lluria.

EN LOS PAULES

Una Misa ayer.

La ofrecieron los Hermanos Maristas en sufragio del alma, del que fué uno de sus alumnos más aventajados, el desdichado Antonio Valdés Bolado, muerto trágicamente en la tarde del 19 de mayo.

Presidía el duelo en ese acto conmovedor, el padre de Ñico, nuestro querido amigo Raúl Valdés Ricci y le acompañaban con todo el alumnado de los Hermanos Maristas, las familias de gran parte de los educandos de dicho plantel.

Con esa póstuma prueba de afecto han querido los que fuerón profesores y compañeros del pobrecito Antonio Valdés Bolado, testimoniarle una vez más la gran pena que su prematura desaparición ha causado en todos.

EN EL ATLETICO

Un evento esta noche.

Inaugura su temporada de basket ball, la simpática sociedad de Versalles, enfrentándose los equipos que defienden uno la bandera del propio Atlético, otro la de Fornaguera, que con bríos y entusiasmos grandes vienen aquí para disputar la victoria a sus temidos rivales.

Se bailará después del juego de basket y se han fijado los tickets a un precio de veinte centavos para los caballeros, teniendo entrada al evento deportivo y más luego a la fiesta bailable.

Se llenará esta noche el Club Atlético.

LA VIUDA DE ARANGO

María Carrillo.

Huésped de Matanzas ha sido la distinguida dama que es viuda de aquel preeminente hombre de negocios que se llamó Miguel Arango y Mantilla, que nos representó en el Congreso y administró Centrales importantísimos de la provincia matancera.

Con la señora María Carrillo de Albornoz, la señorita Aurora Yarini, de apellido también de abolengo yumurino.

El cronista al levantar acta de la estancia aquí de tan distinguidas personas salúdalas cumplidamente.

EN PERSPECTIVA

Una fiesta de arte.

Un concierto de música cubana que nos ofrecerá en el gran Teatro Sauto, el también Gran Maestro y compositor Ernesto Lecuona.

Con una pléyade de cantantes los más celebrados de la Habana vendrá a Matanzas Lecuona, para recibir el homenaje de sus paisanos, que desean testimoniarle su satisfacción y su aprecio por haber rebasado a la gravedad de la enfermedad que lo aquejó durante su estancia en Europa y que por espacio de varios días nos tuvo en tan terrible zozobra.

Las localidades para esta fiesta de arte exquisito las pondrá en breve a la venta Eduardo Alfonso, el confrére de «El Republicano», que representa siempre a Lecuona en sus recitales en la Atenas.

EL ADIOS A MARIA

En la Milagrosa.

Una gran fiesta se prepara para el domingo en la linda Capillita del Colegio de las Hermanas de la Caridad.

Dan fin esa tarde los ofrecimientos a la Reina de los Cielos que durante todo este mes de mayo han venido celebrándose allí, por las educandas del Gran Colegio.

Se combina un interesante programa que publicaré antes del domingo.

RICARDO MADAN

Una muerte sensible.

Ha fallecido en la Habana este distinguido joven, perteneciente como lo dicen sus apellidos a una de las familias más preclaras de nuestra ciudad.

La nueva de la que me hago eco para enviar a sus familiares el más sentido pésame, afecto a hogares muchos de esta sociedad, enlazados todos con esa ilustre estirpe, de la que fué su más saliente figura aquel inolvidable Dominguito Madan, el médico filántropo cuya memoria se venera en el dispensario que él creara en un hermoso busto de bronce que adorna el parque de Bomberos, con el del doctor Antonio J. Font, el continuador de su magna obra de misericordia.

Para los familiares todos de Ricardo Madan y muy particularmente para su tío, hoy jefe local de Sanidad de la Perla del Sur, nuestra expresión de condolencia.

EN VELASCO

«La Bestia de la ciudad».

Se proyecta esta noche por el favorecido cine de frente al parque la magnífica película de la que son protagonistas Walter Huston y Jean Harlow.

Como en la función de anoche «El hijo del Destino», por Ramón Novarro, se verá hoy jueves la sala de Velasco favorecida por los elementos más distinguidos de nuestra élite.

Para la próxima semana prepara Velasco novedades muchas.

Léase su cartelera.

ESTUDIANTES QUE LLEGAN

En la primera quincena de junio

Se espera para el día 10 a Pino Bretos, que viene a pasar sus vacaciones en la playa y en esos mismos días estará también entre nosotros Luisito Amezaga y Beracierto, que cursa sus estudios en un gran colegio de la República americana.

Llegará asímismo en esa primera quincena de junio Max Smith, el hijo del juez correccional y los jóvenes Rojas y Penichet, hijos del presidente de la Cámara de Comercio.

Veraneará en Matanzas también Miguelito Maribona y los Begueristain y Emiliano Moreno y Boscowitz.

Llega finalmente para el 10 de ese entrante mes Eulogito González Ochotorena, que goza de tantas simpatías entre nuestra juventud.

LA ULTIMA NOTA

Para una felicitación.

A una simpática pareja que acaba de formalizar sus relaciones amorosas por medio de la petición de manos que ante los padres de la fiancée hiciera el padre del galán.

Se trata de la señorita María Falcón, apellido que en el mundo del arte destácase con magníficos fulgores y el joven Armando Fernández.

El padre del novio, el doctor José Fernández Acevedo, jefe de Sanidad de Sabanilla, formuló la petición de manos ante la señora Epifania F. viuda de Falcón, madre de la encantadora María.

Mi enhorabuena a esos novios.

Manolo JARQUIN.

VIBOREÑAS

PRIMERA COMUNION

Ha celebrado este piadoso acto un numeroso y bello grupo de alumnas del Colegio Estrella, que dirigen mis distinguidas amigas las doctoras Felicia Guerra y Mercedes Sirvén, en la capilla de los RR. PP. Pasionistas, y ante la Sagrada Imagen del Corazón de Jesús.

Veintidós niñas, veintidós lindos ángeles terrenales, hicieron su entrada en ese templo, precedidas por cinco preciosos querubines y seguidas de sus compañeritas, profesoras y familiares.

Las niñas que realizaron su Primera Comunión, fueron:

Ada Díaz; Silvia Mazorra; Conchita de Vera; Dolores Metzger; Rosita Senjudo; Lolita Hernández; Dulce María Díaz; Pilar Griñán; Consuelo Esteva; Consuelo Sirvén; Hortensia Varona; Carmen Mariño; Olga Crecente; Hilda Collazo; Marta Hernández; Celia Escoto; Carmelina Martínez; Orgilia Navarro; Margot Foyo; Estrella González; Luz María Puig; Olga Otero y Martica Pérez.

Eran los preciosos querubines las niñitas del Kindergarten Lilí Rueda; Amparito Griñán; Oilda Jordán; Dinorah Esteva y Nelia Arce.

Durante la celebración de la misa se oyó selecta música, interpretada por las alumnas del Colegio Estrella, por el hermoso coro Estrella, por las señoritas componentes de la orquesta de igual nombre, también del Colegio, y por mis bellas amigas Elia Doval, la dulce alondra por la dulzura de su voz, y las violinistas Guillermina Foyo, Directora de la celebradísima Orquesta Ensueño, y Eva Reyes, la bella y graciosísima muñeca, expresiva dominadora de tan difícil instrumento.

Ya podrá suponerse el bello aspecto que presentaría la capillita de los Padres Pasionistas, viéndose perfumadas flores por todas partes y en particular a los pies del Sagrado Corazón de Jesús, ocupada toda ella por las más distinguidas familias viboreñas.

Mi cariñosa enhorabuena dedico a dichas niñas, a sus complacidas profesoras Felicia y Mercedes y a sus amantes padres, por el piadoso y sentimental acto que han celebrado.

AGUAS DEL JORDAN

Las ha recibido la monísima niña Magda Viviana, hija amantísima, adoración de sus dichosos padres los jóvenes esposos señora María Lola Casado y señor Enrique Sánchez Pessino, complacidísimo de la entrada en la grey cristiana de su linda niña.

Magda Viviana tuvo por padrinos a la señora Elena Moré y al señor Eduardo Casado.

De regreso de la Iglesia de Nuestra Señora de las Mercedes, y en su elegante residencia de la Calzada de 10 de Octubre número 690, los estimados padres de la nueva cristianita, obsequiaron a sus amistades delicadamente, formulándose expresivos votos por la felicidad del tierno fruto de sus amores.

Un beso muy cariñoso dedico a Magda Viviana, con mi enhorabuena a sus complacidos padres y padrinos.

DR. BALDOMERO B. GUASCH

El excelente amigo continúa en la Clínica del afamado doctor Gustavo de los Reyes, a causa de la gran inflamación que le ha originado la completa fractura del brazo izquierdo, el que aún no le ha sido posible entablillársele, estando eficazmente asistido y no separándose un solo momento de su lado su amante esposa, mi bella amiga Ofelia López.

Tan apreciables esposos me han dado su encargo de hacer constar su agradecimiento a sus muchas relaciones sociales que tanto se interesan por su estado, el que yo deseo comunicarles cuanto antes satisfactoriamente, como son los deseos de quien tanto afecto profesa al querido doctor Guasch.

SRA. RITA SOLA DE SOTOLONGO

Con motivo de celebrar sus días el lunes tan apreciable dama, esposa del estimado caballero señor Vicente Sotolongo, fueron objeto dichos esposos de muchas y expresivas demostraciones de afecto por parte de sus amistades, que hasta su residencia fueron a saludarlos.

Mi querido Attaché el joven René R. Ojea, tuvo mi encargo de hacerlo en mi nombre, reiterándole ahora dicha señora mis votos por su inquebrantable felicidad.

DR. RICARDO MADAN

El lamentable fallecimiento del que fué muy respetado y querido galeno ha originado muchas y hondas tristezas, por tratarse de una excelente persona, afamado facultativo, que por su carácter y señalados triunfos era objeto del más alto aprecio de sus muchos amigos y gran clientela.

El triste acto de su entierro fué una sentidísima manifestación de duelo, llevando numerosa concurrencia hasta el lugar de su eterno reposo.

Muchas fueron las ofrendas florales que le fueron dedicadas, entre éstas el gran sudario de finísimo tul y bordes de plata, dalias, easter lillies y gardenias de la Casa de Cofiño, que tan valiosa labor floral hizo.

A todas sus familiares dedico mi más sentido pésame, en particular a su viuda la distinguida dama Isabel Caso, inconsolable ante la pérdida de ser tan querido, por cuyo eterno descanso ruego al Eterno Hacedor.

SRA. MARIA LUISA COMESAÑAS VIUDA DE CABALLIN

En la tarde del martes tuvo efecto el triste acto del entierro de tan infortunada dama, cuya eterna desaparición ha cubierto de duelo un hogar antes dichoso y afligiendo intensamente a sus familiares, en particular a sus hijos, y sus muchas amistades que en la pobre María Luisa apreciaron siempre a la dama dechado de virtudes y bondadosa amiga.

Sé apreciar el gran dolor de sus hijos Emelina, Alfredo, José, Armando y Miguel Angel, inconsolables por la pérdida de ser tan adorado por ellos, deseándoles toda la resignación que necesitan para soportarlo.

¡Duerma en paz su último sueño la infortunada autora de sus días!

RECIBO INTIMO

Mi hermosa amiguita Nena Angulo con motivo de celebrar su cumpleaños, recibió a sus más allegadas amistades en su residencia de la Avenida de San Francisco, y junto con su bondadosa mamá y linda hermanita Mariíta para todas tuvo sus más delicadas atenciones y obsequios, pasándose en su agradable compañía muy veloces las horas entre lindas figulinas.

Tuve el gusto de saludar a la hermosa trigueña Hortensia Martínez, la admirable mujer-flor, de ojos sonrientes.

A una rubia tan linda como Erlinda Péllico y a su graciosa hermanita Ana María.

A la sugestiva «China» Puig, la trigueñita María Antonia.

A Virginia Rodríguez, que tanto le gusta reir, trigueña simpatiquísima y a su hermana Nieves, cuyos ojos desmienten su nombre.

Y a este bello bouquet formado por María Miranda; Panchita Rubio; Silvia y María Luisa Ortiz, la amiguita «Magüisa», María Teresa Martínez y la bella y dulcísima en su ameno trato Alicia Rodríguez, de la más sugestiva sonrisa.

Reitero a Nena mis votos por su más venturosa vida.

FUNCION DE MODA

Con numerosa concurrencia femenina ha de verse esta noche Apolo en su segunda función de moda, dedicada a las damas y figulinas por Juanito Cruz.

Forman el programa «Tú serás madre», de Ruth Chatterton y «La que aprendió a amar», de la insuperable Kay Francis.

Habrá una orquesta y un sexteto. La Casa de Cofiño obsequiará con sus más bellas flores y otros muchos obsequios recibirán todas del galante Juanito Cruz, abonando sólo cinco centavos por la entrada.

EL HERMANO ROBUSTIANO

Satisfecho debe sentirse el bondadoso y bien querido Hermano Director de los Hermanos Maristas, pues ayer en el día de su santo fué objeto de las expresivas felicitaciones del ejército infantil que forman sus setecientos alumnos en el gran Colegio Champagnat, cuyos juveniles rostros sonrientes no podían mentir y le deseaban «muchas felicidades, Hermano Director», disponiéndose a saborear los dulces con los que fueron por él obsequiados.

Se dijo una solemne misa cantada, tomando parte el hermoso coro de los alumnos, a los que a su terminación dirigió la palabra el Hermano Robustiano, sentimentalmente, dandoles sanos consejos, contestándole el alumno Alfonso Mata en nombre propio y de sus compañeros.

También lo saludaron numerosos ex alumnos y cuanto más vale y se distingue en esta nuestra Ciudad Nueva, teniendo para todos frases de sincero agradecimiento y obsequios dándole yo mi prometido abrazo y brindando por que muchos años de plácida vida tenga tan excelente y bondadoso Hermano.

SRTA. LOLITA PANDO LOPEZ

Con sincera pena consigno que aún continúa recogida en sus habitaciones tan linda figulina, aquejada desde hace ya muchos días de una molesta dolencia, que, lamentablemente le persiste, aunque no es de cuidado su estado.

Sometida desde un principio a un riguroso plan facultativo, yo espero que Lolita pronto entrará en la convalecencia, pues aunque es pequeña, ya se ha notado una mejoría en su actual estado.

Y son todos mis deseos tener la alegría de participar a sus amistades su completo restablecimiento, cuanto antes.

CLUB SAN MIGUEL

El señor Manuel Rodríguez Castro, atento Presidente de este Club, por conducto del señor Hermida, Presidente de la Sección de Recreo, ha tenido la cortesía de invitarme al baile que se efectuará en su local Reyes número 63, Reparto San Miguel, el próximo sábado día 27, a las nueve de la noche.

Las señoras y figulinas que asistan serán obsequiadas con pequeños bouquets de la Casa de Cofiño.

Quedo agradecido a la atención recibida.

Urbano del CASTILLO.

CRUCIGRAMAS

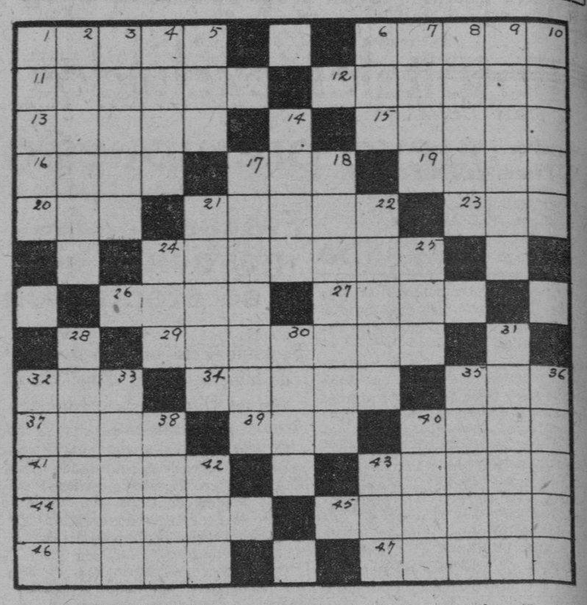

HORIZONTAL

1.—Ciudad de Italia. 6.—Miedo. 11.—Nombre de un personaje de una famosa comedia de Rostand. 12.—Alumno de un colegio militar. 13.—Membrana externa de los peces. 15.—Ciudad de Francia. 16.—Río de Francia. 17.—Número. 19.—Papagayo. 20.—Letra. 21.—Península montañosa entre el mar Amarillo y el mar del Japón. 23.—Preposición inseparable que significa «de la parte de ácа». 24.—Plantío de melones. 26.—Torre provista de un fanal. 27.—Composición musical escrita para una voz. 29.—Muro grande. 32.—Tribu de hebreos en el país de Galaad. 34.—Fruta. 35.—Tío. 37.—Hijo de Adán y Eva. 39.—Monja. 40.—Substancia producida por las abejas. 41.—Combate. 43.—Ciudad de Francia. 44.—Nombre de varón. 45.—Ulcera de un hueso. 46.—Legislador de Atenas, uno de los siete sabios de Grecia. 47.—Disco de oro o plata en bruto.

VERTICAL

1.—Edicto del Zar. 2.—Argumento que presenta una alternativa. 3.—Nombre femenino. 4.—Substancia amarilla que sobrenada en la leche. 5.—Nombre de una actriz de cine. 6.—Yunque de plateros. 7.—Nombre de un cronista social. 8.—Comarca de Francia. 9.—Género de mamíferos del Pacífico. 10.—Animal (plu.) 14.—Agujerito de la piel. 17.—Nombre femenino. 18.—Miembro del Congreso. 21.—Una de las islas Molucas. 22.—Hermano mayor de Moisés. 24.—Mapa (ing.) 25.—Río de Alemania. 28.—Mecha de la vela. 30.—Nombre de varón. 31.—Bahía al norte de Pinar del Río. 32.—Parte de la Gran Bretaña. 33.—Utensilio de costura. 35.—Sucesión de cantidades. 36.—Ciudad de Toscana, Italia. 38.—Playa en Venecia. 40.—De gran precio. 42.—Departamento de Francia. 43.—Título de dignidad en ciertos países.

La solución mañana.

SOLUCION AL CRUCIGRAMA ANTERIOR

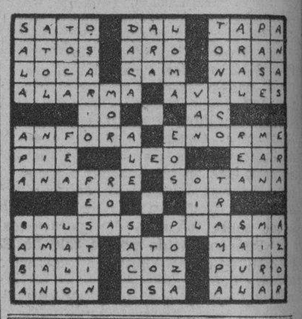

EL ULTIMO CHANCE

¡APROVECHELO...!

Banco de Ahorro Infantil de INFORMACION

La enorme cantidad de bonos que tenemos que remitir al interior nos ha obligado a prorrogar la fecha de la gran fiesta que daremos como terminación de nuestro concurso.

Aproveche esta prórroga.

Empiece a recortar los cupones que insertamos diariamente en nuestra última plana de «INFORMACION».

Por cada QUINIENTOS MIL PESOS, puede Ud. obtener un Bono numerado, con el cual tiene derecho a todos los regalos que ofrecen los Padrinos del Concurso y la Empresa INFORMACION S. A.

Con un Bono, le puede Ud. tocar un premio, con muchos Bonos le pueden tocar muchos premios.

Lea en «INFORMACION» la relación de los valiosos regalos que ofrecemos, los cuales, dentro de breves días exhibiremos en las vidrieras de «La Casa Grande», «El Encanto», Peletería «La Moda» y Mueblería «Santa Cruz».

Su niño puede tener SUERTE, esto es lo único que necesita, para obtener un regalo.

Los premios no serán distribuídos entre los niños que más bonos tengan, pero los que más bonos tengan, más chance tienen y más premios pueden obtener.

Déle un chance a su niño, todos los días «INFORMACION» publica un billete, el de los Domingos es de CIEN MIL. Con sólo cinco de estos billetes, puede Ud. obtener un bono numerado, dicho bono puede ser la dicha de su pequeño.

Todos nuestros regalos son valiosos y de utilidad.

Los Sábados «INFORMACION» publica una plana con fotografías de los regalos y de los niños, que durante la semana han visitado el Banco Infantil de «INFORMACION» instalado en Zulueta 36 esq. a Teniente Rey, abierto de 9 a. m. a 12 m.

¿No quiere Ud. ver en «INFORMACION» la sonrisa de sus pequeños?

¿No quiere darles a ellos esa sorpresa?

Su único esfuerzo es recortar los cupones que diariamente publicamos.

Si es Ud. del interior, tiene el mismo chance que los de la Habana, envíenos los cupones y la foto de sus pequeños, acompañando el correspondiente franqueo y a vuelta de Correos, recibirá los Bonos numerados.

Banco Infantil de INFORMACION

N. GELATS y Cía.
Habana. BANQUEROS Aguiar 106-108
Vendemos cheques de Viajeros
Pagaderos en todas partes del mundo
y Cartas de Crédito Circulares
en las mejores condiciones.
"SECCION DE CAJA DE AHORROS"
Recibimos Depósitos en esta Sección Pagando el 2½ por 100 Anual. Todas estas operaciones pueden efectuarse también por Correo.

M.E.C.D. 2016

INFORMACION TELEGRAFICA DEL INTERIOR DE LA ISLA

(Por nuestros corresponsales)

Pinar del Río

Un manifiesto de la Asociación de la Prensa de Pinar del Río

PINAR DEL RIO, mayo 24. DIARIO, Habana. La Asociación de la Prensa de la provincia, ha lanzado el siguiente manifiesto: «Hacemos saber, para general conocimiento, que esta Asociación, en Junta General Extraordinaria de esta fecha, efectuada con objeto de tratar sobre el resultado del juicio correccional 336-33, que se celebró en el día de ayer, y que fué originado por la campaña que contra el juego prohibido sostiene «Diario de Occidente», y sobre las acusaciones que contra dos compañeros pertenecientes al indicado periódico se hicieron en dicho juicio, acordó nombrar un Tribunal de Honor que investigue la certeza o inexactitud de dichas acusaciones. El resultado, sea cual fuere, será publicado en todos los periódicos que figuran como miembros de esta Asociación, que son «La Fraternidad», «Heraldo Pinareño», «La Región», «Noticias» y «Diario de Occidente». Guillermo Rubiera, Presidente. Efren Gubieda. Secretario. F. Díaz, Corresponsal.

En grave estado la joven que intentó suicidarse

PINAR DEL RIO, mayo 24. DIARIO. Habana. Fué asistida en la Estación Sanitaria Municipal, de grave intoxicación por ingestión de sustancia desconocida, la joven de raza blanca Angela Irazábal Arencibia, casada, de 19 años de edad, vecina de Solano Ramos 11, la que sufrió, según manifiesta al tomar dos pastillas de permanganato con el propósito de suicidarse. Felipe Díaz, Corresponsal.

Pereció ahogado un joven

GUANE, mayo 24. DIARIO. Habana. Esta mañana pereció ahogado en el río Cuyaguateje, el joven de 25 años Aguedo Ramos, vecino de esta localidad.

El pueblo ha lamentado mucho esta desgracia. Martínez, Corresponsal.

Habana

Se suicidó un soldado cocinero del Teniente Coronel Dr. Antonio Mesa, ayer

MARIANAO, mayo 24.—Esta mañana fué asistido en el Hospital Militar de Columbia, por el capitán médico de la Marina de Guerra Nacional doctor Arturo Sansores López, el soldado Catalino Aguiar Pereira, natural de Pinar del Río, de 47 años, cocinero del teniente coronel Antonio Mesa, vecino de la calle de Martí y Santa Isabel, de una herida producida por proyectil de arma de fuego en la región parietal derecha, con orificio de salida por la izquierda, falleciendo al ser colocado sobre la mesa de operaciones.

Fué conducido por el soldado Ramón Munzon González, chofer del teniente coronel Mesa.

Se constituyó en el Hospital el sargento de la Policía Bautista Cabral, tomándole declaración a Caridad Rodríguez, natural de Sancti Spíritus, de 50 años de edad y vecina de Pasaje López y Panorama. Dijo la declarante que era concubina de Aguiar y que esta mañana fué al cuarto de servicios, sintiendo momentos después una detonación, viendo entonces que estaba herido el soldado, ignorando a qué se haya debido su determinación de suicidarse.

Se ocupó un revólver calibre 45, con un casquillo y 5 cápsulas. La Rodríguez se hizo cargo de verificar los funerales del cadáver.

Se fracturó la tibia derecha al carese de un andamio

A las cinco de la tarde de hoy, en el mismo Hospital Militar de Columbia y por el capitán médico Benjamín Vinageras, fué asistido el pintor Constantino Fernández Alvarez, de España, de 39 años de edad, vecino de Santa Rosa y Robau, en el reparto Hornos. Presentaba Vinageras la fractura de la tibia derecha por su tercio medio, siendo de carácter grave. Declaró a la policía que se encontraba subido en un andamio en una casa de la calle de Santa Rosa. El soporte del tablón se cayó, rodando al pavimento, originándose casualmente el suceso a virtud del cual resultó lesionado Vinageras.

Mató a pinchadas a un caballo e hirió a otro despiadadamente

Esta noche el vigilante Navarrete y el inspector del Bando de Piedad Max Kinmey, detuvieron a Cándido Vázquez, s. o. a., de España, de 6 8años, de Concha 3 Luyanó. Dijo el inspector que en Real y Martí vió cuando el Vázquez con una lanza, pinchaba a dos caballos que, enganchados, tiraban del carretón y que también con un palo le pegaba sin compasión ninguna, muriendo uno de los caballos, el del color moro, a consecuencia de las iniquidades cometidas y quedando en muy malas condiciones el otro que se estima pueda morir.

Vázquez declaró haciendo sus descargos. Manifestó que no le pegaba a los animales, sino que se murieron solos. Ingresó en el vivac a disposición del juez correspondiente.

Le hizo tres disparos

Antonio Cunill Díaz, de 29 años, domiciliado en Sandoval y Santo Tomás, denunció a la policía que un sujeto de la raza negra a quien solo conoce por Julio, avecindado en Campa 6, quien en la noche de hoy, con un revólver le hizo tres disparos, saliendo un solo proyectil que no le alcanzó, dándose cuenta del hecho.

Dice Cunill que Julio formó un gran escándalo en el barrio de Coco Solo y que creyó que lo había denunciado al Cunill. Por ese motivo trató de matarlo.—Martínez, Corresponsal.

Matanzas

Subastarán numerosas casas al no poder pagar sus propietarios las contribuciones

MATANZAS, mayo 24. DIARIO. Habana. (Por telégrafo.)

Los inspectores de la Secretaría de Hacienda que actúan en el Municipio, activando el cobro de las contribuciones atrasadas, en las cuales tiene una parte el Estado, recomendarán sacar a subasta las numerosas casas cuyos propietarios están muy atrasados en el pago de las contribuciones.

Arrolló a un cadáver, le fracturó la base del cráneo y será procesado por imprudencia

El Juez de Amarillas, informó que habiendo aparecido el cadáver de un hombre en la carretera de Colón, destacó un soldado para la custodia del mismo, comenzando poco después a llover, por lo que dicho soldado tuvo que refugiarse en un lugar cercano. Mientras tanto, un auto manejado por Emilio Ortiz, arrolló el cadáver fracturándole la base del cráneo. Ortiz fué detenido y será procesado por imprudencia

Incautación de fianza

El juzgado de Colón, se incautó hoy de la fianza de $10,000 prestada por «La Cordialidad», a favor del tesorero desfalcador del Municipio de los Arabos, José Antonio González Cepero, por haber éste desaparecido.

En el Hotel «París» almorzó hoy, el «Attaché» Militar de la Embajada norteamericana, Coronel T. M. Gimperling, quien se dirige a la Habana procedente de Camagüey y Oriente. Lovio, Corresponsal.

En viaje de regreso el «Attaché» de la Embajada Americana

PUEBLO NUEVO, Matanzas, mayo 24. DIARIO. Habana. El coronel Thomas Gimperling, «attaché» militar de la Embajada americana en Cuba, almorzó hoy en el «Hotel Grand París», de paso para la Habana, a la que regresa después de una permanencia de varios días en Santiago de Cuba y Camagüey. A esperar al coronel Gimperling vino en auto, desde la capital, su señora esposa, que lo acompaña en su viaje de regreso a esa. Al viaje del distinguido diplomático se le concede gran importancia, y aunque son varias las versiones que corren, no hemos podido confirmar ninguna de las que a nosotros llegan. M. Jarquín. Corresponsal.

Libertad de dos detenidos

MATANZAS, mayo 24 DIARIO. Habana. El juez de Instrucción de Matanzas, doctor Santiago Mencía, acaba de poner en libertad a Domingo Alfonso Hernández y a Pedro Alvarez Cabrera, los que se hallan detenidos en causa 437 de este año, por sedición, por acusárseles de ser los autores de unos letreros de carácter comunista que aparecieron fijados en el pueblo de Coliseo.

Erigirá un busto al General Betancourt el Ayuntamiento de Matanzas

El Ayuntamiento, a propuesta del concejal Benito Carballo, ha acordado erigirle un busto al General Pedro Betancourt, en uno de los sitios más céntricos de la ciudad, y a propuesta del edil Carmelo Saavedra, enviarle un mensaje de condolencia a los familiares del desaparecido patriota. Lovio. Corresponsal.

Santa Clara

Dos heridos en un asalto y robo

VEGA ALTA, mayo 24 DIARIO. Habana. En la madrugada de hoy, tres desconocidos asaltaron la bodega de Rafael Luis, haciendo abrir la caja de caudales y llevándose dinero y mercancías, no sin que antes se originara una lucha en que resultaron heridos por arma blanca el citado Rafael Luis y Ramón Pío. Créese conocer a los autores del hecho, dos de los cuales se encuentran custodiados por fuerzas de la Guardia Rural en el central «Carmita», por no haber en ésta puesto del Ejército. Furrazola. Corresponsal.

La cosecha tabacalera en Guayos

GUAYOS, mayo 24 DIARIO. Habana. Los constantes aguaceros de estos días, animan a los vegueros a amarrar sus tabacos formando pilones. Pronto darán comienzo las escogidas en los campos, con lo que los obreros podrán ganarse el pan de sus hogares Aunque aún no se sabe las escogidas que en esta localidad el presente año, puede señalarse que la perspectiva es buena. Bárcena. Corresponsal.

Oriente

Mató a una niña de tres años, a machetazos, e hirió a tres personas más

SANTIAGO DE CUBA, mayo 24. DIARIO. Habana Nicolás Ramírez, alías «El Chino» mató de un machetazo, hoy en Chaparra, a la niña de tres años Juana León, cuando ésta se encontraba sentada en las piernas de su madre. El autor del execrable hecho agredió, seguidamente, a tres individuos más, entre ellos al campesino Rafael Hernández, de 24 años. «El Chino» se dió a la fuga. Matías Vega.

Tras ser objeto de un asalto y robo un chino agredió a palos por los cuales falleció

SANTIAGO DE CUBA, mayo 24. —DIARIO, Habana. (Por radio.)— El chino Francisco Sang, de cuarenta y un años, fué víctima de un asalto y robo esta madrugada en plena vía pública. El autor del hecho, tras de despojarlo del dinero que llevaba, la emprendió a palo limpio con Sang, dejándolo en grave estado.

El herido que fué trasladado al hospital civil, falleció en horas de la tarde en dicho benéfico establecimiento.

El partido Nacionalista Chino de esta ciudad dirigió un radiograma al cónsul general de China en esa capital, a fin de que interesara de las autoridades los mayores esfuerzos para lograr la captura del autor del execrable hecho. Atendiendo a sus compatriotas el cónsul general de la República China se dirigió, por la misma vía, al gobernador provincial y jefe de policía, en el sentido antedicho.

En horas de la tarde fué detenido el autor del asalto y robo y salvaje agresión, un mestizo nombrado José Victorico Lescay.

El Juzgado que conoce de los hechos practica diligencias.—Matías Vega.

Crónica Habanera

COMPROMISO AMOROSO

NENITA ABRIL

Una bella y distinguida señorita de nuestra sociedad será pedida hoy en matrimonio: nos referimos a Nenita Abril, cuyo compromiso amoroso con el joven Guillermo Baró y Millián será formalizado esta tarde.

El señor Santiago Millián y la señora Emilia Millián viuda de Baró, abuelo y madre del novio, harán la petición a los padres de la gentil Nenita, el doctor Manuel Abril Ochoa, Secretario de la Junta Directiva del DIARIO, y a su esposa la señora Herminia Olivera.

Recibirán los novios numerosas congratulaciones en el día de hoy.

COMIDA DIPLOMATICA

El señor Raffaele Nob. Boscarelli, Ministro de Italia, ofreció una gran comida anoche, en honor de los nuevos Embajadores norteamericanos Mr. y Mrs. Sunmer Welles.

La mesa, situada en una de las grandes terrazas del lado izquierdo del edificio, frente al mar, fué bellamente adornada.

A ella se sentaron, además del anfitrión y sus huéspedes de honor, las siguientes distinguidas personalidades: el doctor Oréstes Ferrara, Secretario de Estado, y su esposa la señora María Luisa Sánchez; Mr. Edward L. Reed, Primer Secretario de la Embajada Norteamericana y señora; los Condes de Revilla de Camargo; el señor Ralph Govín, propietario de «El Mundo», y señora; los esposos Demetrio Castillo Pokorny y Lolita Montalvo; la señora Lolita Hechevarría de Fernández Casas y su hija Gladys; Mr. y Mrs. Gordon; Mr. y Mrs. Grant Mason; las señoritas Ena Senior y Carola Olavarría; el señor Santini y Mr. F. J. Flexer, Tercer Secretario de la Embajada de los Estados Unidos.

SANTOS DE HOY: SANTA MAGDALENA Y LA ASCENSION DEL SEÑOR

Celebra hoy su santo una dama de altos prestigios, muy estimada en la sociedad habanera: la señora María de Cárdenas viuda del señor Teodoro de Zaldo.

Hasta su residencia del Tulipán le llegarán innumerables felicitaciones como testimonio del afecto que le profesan sus distinguidas amistades.

También está de días una joven y bella señora ausente: Magdalena Betancourt, esposa del señor Luis Estévez.

El joven matrimonio, que reside en Europa, se encuentra de duelo con motivo del fallecimiento del señor Pedrito Estévez, padre de Luis.

La señora Magdalena Sofía Alba de Guantes, quien recibirá a sus amistades, sin carácter de fiesta.

Celebran también su santo hoy los siguientes señores:

Urbano del Real, representante en la Habana de la conocida casa Bacardí.

Urbano del Castillo, estimado compañero que tiene a su cargo las «Viboreñas» de este periódico, quien permanecerá durante todo el día en su residencia, donde recibirá numerosas congratulaciones.

Los doctores Urbano Gómez Toro y Urbano Codina.

Urbano Godoy Alvarez.

Y Urbano Gómez Cádiz, procurador del bufete del doctor Felipe Gutiérrez.

EN LA CARIDAD

La benéfica institución, que sostiene en su magnífico local de Prado 47 una exposición permanente de labores artísticas confeccionadas por los niños protegidos y asilados por dicha sociedad, celebrará, en la tarde de hoy, su acostumbrado bridge-té del jueves de moda.

Asistirá, como de costumbre, un grupo distinguido de damas del gran mundo habanero.

A propósito de dicha institución las señoras que componen la directiva de la misma, ruegan por este medio a los artistas que aun no han recogido sus obras, expuestas en la exhibición de arte cubano que tuvo lugar en el patio de «La Caridad», que lo hagan a la mayor brevedad posible; este ruego se debe a que se llevarán a cabo, inmediatamente, reformas en aquel local.

(Continúa en la página SIETE)

DEFUNCIONES OCURRIDAS EN EL DIA DE AYER EN LA HABANA

Maurilio Sasso y Moreno, blanco, 16 meses, 10 de Octubre 301, gastro enteritis.

Carmen Acevedo y Martínez, blanca, 59 años, Monte 218, arterio esclerosis.

Teófilo Vázquez González, mestizo, 58 años, Hospital Calixto García, endocarditis.

Marcelino Parajón, mestizo, 72 años, Hospital Calixto García, cáncer del pulmón.

Mercedes Ramos, blanca, 44 años, Hospital Calixto García, cáncer del útero.

Pedro Fraga Hernández, mestiza, 24 años, Concordia 132, bronquitis aguda.

Casimiro A. Valdés, blanco, 32 años, N número 222, Vedado, tuberculosis pulmonar.

Camilo Conde Martínez, blanco, 70 años, 16 número 24, Vedado, uremia.

Isaac Figueroa Guadalupe, blanco, 52 años, Cerro 659, uremia.

Pedro Medero Santana, blanco, 60 años, Hospital Municipal, úlcera gástrica.

Esteban Gilberto Valdés, blanco, 179 días, Casa de Beneficencia, infección intestinal.

Emilio Domínguez, blanco, 68 años, Dragones 70, cáncer del hígado.

Bernarda Luz Hernández, negra, 4 años, Cristina 33, infección intestinal.

Eusebio León Ramírez, blanco, 66 años, Asilo de Ancianos, enteritis crónica.

Baldomero Pérez Caballero, blanco, 27 años, 11 número 52, Lawton, tuberculosis pulmonar.

Arcadio Padrón Sardiñas, mestizo, 16 años, Galiano 5, bronquitis crónica.

Andrés Salvador Rousselott, blanco, 57 años, E número 13, Batista, tuberculosis pulmonar.

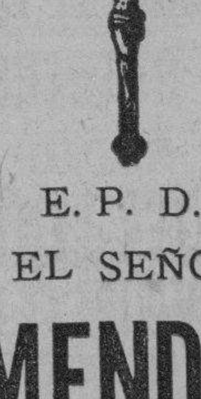

E. P. D.

EL SEÑOR

SEGUNDO MENDEZ Y LENZA

Ha fallecido en la paz del Señor, recibidos los Santos Sacramentos y la Bendición Papal.

Y debiendo celebrarse solemnes honras fúnebres en sufragio de su alma, el próximo Viernes día 26, en la Iglesia del Corazón de Jesús P. P. Jesuítas, a las 8 a. m., su viuda, hermano, hermanos políticos y primo, agradecerán a sus amistades les acompañen en tan piadoso acto.

Habana, 25 de Mayo de 1933

Cristina Gelats Viuda de Méndez; Alvaro Méndez y Lenza (ausente). Josefina (ausente); Joaquín, José Narciso y Juan Gelats y Botet; María de León de Gelats; Adolfina Solís de Gelats; Agustín Gelats.

Las noticias más comentadas ayer fueron las dadas por INFORMACION!

El Gran Diario de la Tarde de inconfundible personalidad.

Resumen, compendio y síntesis de cuanto ocurre en el mundo de algún interés para el lector.

La última noticia en el último minuto con un comentario diferente...

Compre "INFORMACION"

Abónese a "INFORMACION"

o lea "INFORMACION"

No espere a que se lo cuenten adquiera el hábito de leer

INFORMACION

Suscripción combinada con el

DIARIO DE LA MARINA $0.50

Precio de venta en la calle

3cts.

ACIDEZ

La acidez es la causa principal de la caries dental y de la piorrea. Proteja su dentadura y encías usando la PASTA DENTÍFRICA DE PHILLIPS preparada con más de 75% de Leche de Magnesia de Phillips, el antiácido por excelencia.

STRATH HAVEN HOTEL

El más Moderno en MIAMI BEACH. Comedor sobre el Oceano. Playa propia. — Solario en la Azotea. — Cocina Excelente. Comidas para gustos epicúreos. — Cuanta comodidad pudiera exigir el confort del huésped. Pídanos folleto y precios.

OCEAN DRIVE. MIAMI BEACH, FLA.

PAGEOL

Antiseptico urinario energico

Et" Chatelain, 2, r. de Valenciennes venta en todas

GRATIS

Leyendo nuestros ANUNCIOS CLASIFICADOS puede Ud. ganar

DINERO EN EFECTIVO y

13 - Preciosos estuches TRAVIATA - 13

y además,

Primer Premio $20

Segundo Premio 10

Tercer Premio 5

Grandioso Concurso Gratuito LA FRASE DE LOS PRODUCTOS "TRAVIATA".

LEA LOS ANUNCIOS CLASIFICADOS DEL DIARIO DE LA MARINA

Los más eficaces y económicas. Se inicia el concurso el próximo Jueves 25.

Vea las Planas de Clasificados.

JUVENIN

LO ULTIMO Y MAS PERFECTO PARA LAS CANAS

Mofuco

le invita a visitar cualquiera de sus Estaciones, donde le ofrecerá — gratis una demostración —

PRUEBELO EN SU MOTOR

Café ¡VENCE LA CONSTANCIA! CONSTANTEMENTE es bueno el CAFE de

LA FLOR DE TIBES S.A

REINA 37 • TELEFONOS A-3820 / M-7623

T. MORAN Y CIA. Hotel Florida OBISPO Y CUBA

El más fresco, amplio y cómodo de la Habana. Nuestro Restaurant es el más completo de Cuba. Nuestros clientes son nuestros mejores propagandistas. — 50% DE REBAJA.

VICHY

Manantiales del ESTADO FRANCES

VICHY HOPITAL

Afecciones del Estómago y del Intestino

VICHY CELESTINS

Agua de régimen de los Artríticos Diabéticos - Hepáticos - Gotosos

VICHY GRANDE GRILLE

Enfermedades del Hígado y del Aparato Biliario

Precio Rebajado

PASTILLAS VICHY ETAT, facilitan la digestión. Muy agradables.

Las PASTILLAS, con los COMPRIMIDOS y las SALES de VICHY ETAT completan el tratamiento de las AGUAS.

VICHY ETAT

FUNERARIA DE PRIMERA CLASE

ALFREDO FERNANDEZ

SAN MIGUEL 63 TELEFONO A 4348

M.E.C.D. 2016

ESCENARIO Y PANTALLA

«FAUSTO»: «FORASTEROS EN HONDURAS»

ESTA película estrenada ayer en el teatro «Fausto» se titula originalmente «The Cohens ands Kellys in Trouble».

Cohen y Kelly son dos tipos cómicos creados por los actores George Sidney y Charlie Murray, respectivamente. Ambos se presentan con bastante frecuencia en las comedias cortas de la Universal.

Esta es una de esas comedias, pero alargada. Es decir: por un simple procedimiento aumentativo, se ha pretendido hacer un plato fuerte de lo que hasta ahora había sido considerado como un entremés más o menos apetitoso.

La película tiene el corte usual en todas las películas donde intervienen ambos personajes. Cohen y Kelly se quieren entrañablemente, pero juntos los dos no hacen otra cosa que ponerse en los más graves aprietos. En realidad, el «trouble» a que alude el título inglés es el clima habitual de esta pintoresca pareja.

Lo más grato de esta película es el ambiente de puerto de mar en que se desarrolla una gran parte de la acción y que está logrado con ese verismo sincero y lleno de frescor que suele encontrarse aun en aquellas películas de menos pretensiones.

Esto, la gracia relativa de Sidney y Murray y la belleza indudable de Maureen O-Sullivan, es todo lo que hay en esta película, que, por lo demás, no aspira sino a un modesto entretenimiento.

Esperemos a desquitarnos el viernes con un manjar más delicado y suavemente picante: Clara Bow, la menuda y terrible pelirroja, en su última película llegada a la Habana: «La llaman salvaje».

UN HOMENAJE A JULITO DIAZ

ENTRE nuestros cultivadores del género criollo, pocos gozan de tantas simpatías como Julito Díaz, figura destacada del actual «elenco» del «Martí». Y es que Julito Díaz, autor y actor, une a su agudeza de ingenio y a su natural don histriónico, un peculiar desenfado, que no es apatía criolla y ni despreocupación por su arte, sino genuina modestia de una parte y auténtico humorismo de otra. Por estas dos virtudes, Julito Díaz es un autor y actor carísimo a nuestra público.

El próximo martes, día 30, se celebrará en el teatro «Martí» una función homenaje a Julito Díaz. Se estrenará una obra escrita por él en colaboracón con Carlos Robreño, con música de los maestros Grenet y Guedes. Se titula: «Ultimos días de Pompeya». La alusión actualista que ya se advierte en el título hará sus travesuras en este sainete, como en todos los que llevan la marca nerviosa de Julito o de Robreño, el menor.

Además habrá un estreno de Agustín Rodríguez, el popular sainetero director de la Compañía del «Martí». Se trata de un «apropósito» titulado: «Apaga y vámonos». Y finalmente se repondrá esa noche una de las obras más importantes de nuestro moderno teatro lírico: «La Habana que vuelve» libro de Antonio Castell, música de Rodrigo Prats. Será cantada esta obra por Caridad Suárez y Miguel de Grandy. Todo ello sin contar los números de «variedades» que siempre se incorporan a estos programas y que hasta ahora están confiados a Carmita Ortiz y Julio Richard, Consuelo y Salvador Quiroz, Mary Binder y la recitadora afro-cubana Eusebia Cosme.

Francisco ICHASO

NOTAS

UN ESTRENO CON AL JOLSON EN EL «ENCANTO»

Hoy se estrena en Cuba «Un chico afortunado» con el genial actor Al Jolson. Esta película de los Artistas Unidos, es un romance que nos cuenta de la vida de un hombre que tenía por techo: el cielo azul, por lámparas: las estrellas y por hogar: el amplio Parque Central de New York: ¡Allí se sentía el rey de la tierra! Sus canciones acariciaban sus ensueños y el amor de una mujer saturó de felicidad su existencia, por un instante fugaz, después, volvió a seguir cantando su cuita bajo la luna y errando vagabundo por el desierto de su existencia solitaria.

Madge Evans, más bella que nunca, es la heroína de este romance, Frank Morgan, el galán joven y Harry Langdon y Chester Conkling, los amigos del vagabundo. «Un chico afortunado» es una película deliciosamente sentimental, que además tiene acción intensa y el encanto de su música primorosa.

En la próxima semana «Carnaval» bella producción con el apuesto actor Joseph Shildkraut y Dorothy Bouchier y «Rojo Amanecer» con Douglas Fairbanks Jr., Nancy Carroll y Lilian Tashman.

Se acerca el estreno de la grandiosa producción «Risas y Lágrimas» (42nd. Street.)

UN MAGNIFICO «PROGRAMA ESPECIAL» EN EL CAMPOAMOR

Con gran éxito siguen las exhibiciones del «gran programa especial» que se compone de la magnífica producción «La Canción de la paz», un cartón animado del Ratón Mikito y la graciosísima comedia «Los ases del circo» por los reyes de la risa Stan Laurel y Oliver Hardy.

Cómo el mundo ha de ser en 1940 es como veremos las escenas de la gran película «La canción de la paz». ¿Se habrá alterado el Código de la Moral? ¿Habrá desaparecido el lazo matrimonial? ¿Habrán ganado las mujeres su batalla para que se terminen las guerras? Ilustrados con lujo de detalles valiosísimos, están estas escenas que motivan que este drama se haya considerado como una de las obras de mayor valor artístico. Diana Wynyard, la eminente actriz inglesa se presenta por primera vez ante el público de la Habana, en esta película y con ella, Lewis Stone, Phillips Holmees, Robert Young y otros artistas conocidos y amados de todos los fanáticos del cine.

En la semana próxima con el estreno de la interesante producción »El alcalde se divierte» por Lee Tracy, Evalyn Knapp y Bárbara Weeks se comenzará a exhibir la estupenda serie en 12 episodios titulada «El tren desaparecido», cuyo argumento es obra del celebrado escritor Sir Arthur Conan Doyle.

TARDE Y NOCHE EN EL «PRINCIPAL»

Dos funciones ofrecerá hoy en el «Principal de la Comedia» la compañía de Fernando Soler.

La primera de estas funciones, comenzará a las 5 y 30, tanda elegante representándose la original comedia de Muirande y Quinson, titulada «Béseme usted» que anoche alcanzó un gran éxito y de la cual hace Fernando Soler una creación.

Por la noche, a la hora de costumbre, 9 y 30, se llevará a la escena la jocosísima obra de Carlos Arniches: «No te ofendas Beatriz».

Rigen para ambas funciones los precios de costumbre, a base de 60 centavos la luneta y 40 las butacas.

Mañana, estreno de la obra de ambiente taurino, original de Carreño y de Castro, titulada «Viva Alcorcon que es mi pueblo», que es la próxima creación de Fernando Soler.

MAÑANA, ESTRENO DE «LA COMEDIA LOCA», EN EL MARTI

Mañana viernes, se estrena en el «Martí» el disparate cómico lírico, en un acto y tres cuadros, libro original de Pepín Rodríguez, música de Rodrigo Prats, titulado «La comedia loca».

Esta noche, a las 8 y 45, reposición de la bella zarzuela de Julito Díaz y Gonzalo Roig: «La guayabera».

A las 10 y 30: «La vida comienza mañana» que cantan admirablemente Caridad Suárez y Miguel de Grandy.

Luneta 30 centavos, butacas 20 y tertulia 10, son los precios que rigen en el «Martí».

El sábado, a las 5 y 15, tanda elegante, con Mosaicos, interviniendo en los mismos, el Trío Matamoros, Eusebia Cosme, Caridad Suárez y otros.

Y para el martes 30, la función homenaje al popular Julito Díaz. Se estrenarán dos preciosas obras: «Ultimos días de Pompeya» de Carlos Robreño y Julito Díaz, «Apaga y vámonos» de Agustín Rodríguez. También se repondrá la bella obra «La Habana que vuelve» y habrá un «fin de fiesta» a cargo de valiosos elementos.

ULTIMO «DIA DE AFICIONADOS» EN EL «NACIONAL»

Ultimo «día de aficionados» en la actual temporada del Theatrical Ten Cents Co., en el «Nacional». Los que no hayan visto esta fiesta originalísima deben aprovechar la última oportunidad. Hay además un excelente programa integrado por diez números de variedades a cargo de Carmita Ortiz, Elia de Granados, Mimí Cal, Julio Richard, Roberto Yanguas, Manuel Colina, el cuerpo de baile y las interesantes películas «El médico asesino» y «Redes pasionales» con Jack Holt, Boris Karloff y Pat O-Brien.

Mañana grandiosa función extraordinaria a beneficio de los empleados del teatro con un gran programa en el que habrá 18 números de variedades y un acto titulado «La fiesta de la danza» en el que figuran varias parejas aspirantes a un premio que se ofrece.

Las localidades para esta función están a la venta a los precios de costumbra 20 y 10 y 5 centavos.

EL HOMENAJE A ORTIZ DE ZARATE EN EL «PAYRET»

El próximo domingo a las 9 de la noche se cantará en el teatro «Payret» la ópera española del maestro Penella, titulada «El Gato Montés», en una función extraordinaria de homenaje y despedida de José Ortiz de Zárate.

En la interpretación de tan difícil obra tomarán parte valiosos elementos artísticos que se encuentran actualmente en la Habana, como Consuelo Quiroz y Lola Rosell, que interpretarán los personajes de «La Gitana» y «Soledad», respectivamente; Adelina Durán, que tendrá a su cargo el papel de la «Gitanilla»: el eminente tenor Enrique Mari, Ernesto Trápaga.

José Ortiz de Zárate, tiene a su cargo el personaje central de la ópera.

La orquesta de 30 profesores será dirigida por el notable maestro Sierra y habrá además una banda militar que ejecutará en la escena el pasodoble de la ópera.

Para esta función se han señalado a las localidades los siguientes precios: 60 centavos la luneta, 40 centavos la butaca, 20 la tertulia y 10 el paraíso y pueden reservarse en la contaduría del «Payret» por el teléfono A-7157.

ENCANTO
MAS FRESCO QUE EN LA PLAYA
HOY 3½ a 11½ HOY
Artistas Unidos presentan al genial astro idolo de todos los públicos
AL Jolson en UN CHICO AFORTUNADO
-¡HALLELUJAH I'M A BUM!-
con MADGE EVANS
CANCIONES RITMOS NUEVA TECNICA RISAS EMOCION

CARTEL DEL DIA

POR LOS TEATROS

PRINCIPAL. A 6737. Compañía de Comedias de Fernando Soler. A las 5 y 30: Béseme usted. A las 9.30: No te ofendas Beatriz.

MARTI. A 1851. Compañía de Zarzuela de Agustín Rodríguez. A las 8 y 45: La guayabera. A las 10 y 30: La vida comienza mañana.

POR LOS CINES

CAMPOAMOR. A 7054. A todas horas: Programa especial con «La canción de la paz», Los ases del circo con Stan Laurel y Oliver Hardy y comedia.

ENCANTO. A 4433. A todas horas: Un chico afortunado, estreno, con Al Jolson.

FAUSTO. A 4321. A todas horas: Forasteros en Honduras, con Charles Murray y George Sidney, comedia y revista.

NACIONAL. A 3730. A todas horas: El médico asesino Redes pasionales y diez números de variedades.

ACTUALIDADES. M 5575. Películas y números de variedad. Homenaje a la orquesta Cárdenas.

REGINA. M 1407. El último varón y El caballero de la noche.

NEPTUNO. M 2785. La rubia de los Follies y La canción del Oriente.

RIALTO. El último varón y El caballero de la noche.

RIVIERA. F 2040. El pacifista y La momia.

TRIANON. F 2403. A toda velocidad y El abuelo de la criatura.

OLIMPIC. F 6263. El diablo y la mujer y Rebeca.

VIVES. F 5995. El presidente fantasma y El más audaz.

INGLATERRA. M 5527. Poco amor no es amor y Los conquistadores.

VERDUN. A 9206. El ocaso del terror y La eterna tentación.

APOLO. Tú serás madre y La que aprendió a amar.

MODERNO. X 3306. Veinte mil años en Sing Sing y Cuando la vida empieza.

WILSON. U 5863. La verdad semidesnuda y Trece mujeres.

UNIVERSAL. Condenada por su hijo y Noches de Viena.

CUBA. M 8970. Si yo tuviera un millón y Tú serás madre.

ROJO. M 3081. Frágil como el cristal y Condenada por su hijo.

MUSICA Y MUSICOS

El programa que ofrecerá el próximo domingo la orquesta Filarmónica esté dedicado al gran compositor español Manuel de Falla. En él actuará de pianista solista el reputado profesor Cesar Pérez Sentenat que rehuyendo todo exhibicionismo ocupará su puesto entre los profesores de la orquesta no solamente en las obras en que el piano es un instrumento más sino en la gran obra «Noche en los jardines de España» escrita para lucimiento de ese instrumento con importantísima y principal parte en el conjunto.

El maestro Amadeo Roldán dirigirá «Las Danzas del Amor Brujo» Concierto para Clavicembalo, y Danza del Sombrero de Tres Picos.

El concierto comenzará a las diez y media en el Nacional como de costumbre.

El entusiasmo despertado por la fiesta que ofrece la Sociedad Infantil de Bellas Artes poniendo en escena la comedia La Pobre Cenicienta se evidencia en el enorme pedido de localidades, desde hoy están a la venta en la contaduría del Auditorium. De las lunetas numeradas quedan pocas, a 80 centavos, las restantes desde la fila 17 a 60 cts sin numerar. Primer balcón que está próximo a agotarse a 40 y 20 cts el segundo balcón.

Buen espectáculo para los niños y para mayores también, se ha atendido a todos los detalles de magia con minuciosidad. La gran carroza del Hada-Madrina será tirada por un grupo de mariposas dirigida por un «Salta-montes».

El próximo domingo a las diez de la mañana celebrará junta general la Asociación de Antiguos Alumnos de Blanck. Se cita por este medio a los socios agradeciendo su asistencia. La distinguida secretaria María Teresa González de Cantens nos comunica que se tratarán asuntos importantes para esta próspera institución.

EN HONOR DE «DON ASPIAZU» EN EL «PAYRET»

El próximo sábado tendrá efecto en el «Payret» una gran función extraordinaria de homenaje a Don Aspiazu y los profesores de su orquesta que, como saben nuestros lectores, han librado brillantísima jornada por las principales ciudades europeas y americanas.

María Ursula Ducassi de Blanco Herrera, la culta dama que es libretista de sólidos prestigios, ha cedido gentilmente para que sea estrenada esa noche, su comedia «Amores y devaneos», que ostentará excelente reparto en el que figuran Rosa Blanch, Eva Vázquez, Marcelo Agudo, López Ruiz, Alba y otros.

Gustavo Sánchez Galarraga, dirá breves palabras haciendo resaltar la obra realizada por Don Aspiazu y sus profesores, llevando la música cubana a las principales capitales europeas.

Para esta función rigen precios reducidísimos: $5.00 los palcos, $1.00 la luneta hasta la fila 10 y 60 centavos después de esa fila; 40 centavos la butaca; 25 delantero de tertulia, 20 la tertulia; 15 el paraíso.

En la contaduría del «Payret» pueden hacerse las reservaciones.

UN CONCIERTO DE MARIA ADAMS

María Adams, que es sin duda alguna una de nuestras cantantes más notables en su cuerda, tenía anunciado un concierto para el pasado domingo en el Salón de actos del Hotel «Saratoga». Por causas ajenas a su voluntad tuvo que suspenderse y se celebrará definitivamente el próximo sábado.

Este concierto que tiene todos los caracteres de un homenaje a la valiosa artista cubana tiene un programa muy interesante. Prestan su concurso en el mismo el barítono Guevara, el tenor Meléndez y el trío «América». La primera parte del programa será de música folkórica con canciones cubanas por las hermanas Cruz, Violeta Lupescu y el tenor Mary.

En la segunda parte, María Adams acompañada por la orquesta del maestro Arias, cantará números de «La Traviata», la «Bohemia» y «El barbero de Sevilla».

El derecho de admisión a este concierto, que será a las 9 y 30 de la noche, cuesta sólo 40 centavos.

EL PROXIMO CONCIERTO DE LA FILARMONICA

La Sociedad de la Orquesta Filarmónica dedica a Manuel de Falla su concierto de este mes que tendrá efecto el domingo a las 10.30 a. m. en el teatro Nacional. Todas las obras que figuran en el programa son del gran compositor español, una de las más legítimas glorias de la música contemporánea e ilustran diversas etapas de su gloriosa carrera. El programa es el siguiente: Tres fragmentos del ballet «El Amor Brujo», dos de los cuales se ejecutan por primera vez en la Habana; «Noches en los jardines de España», Concerto para Clavicembalo o Pianoforte, Flauta, Oboe, Clarinete, Violín y Violoncello, y Tres danzas de la suite «El Sombrero de Tres Picos».

Atractitvo especial de este concierto será la actuación como pianista, en todos los números del señor César Pérez Sentenat. El Concerto para Clavicembalo se ejecuta también por primera vez en Cuba.

«FAUSTO»: «FORASTEROS EN HONDURAS»

Hoy, en todos los turnos, exhibe el «Fausto» por última vez «Forasteros en Honduras» (The Cohens y Kellys in Trouble), interesante y movida comedia que gustó extraordinariamente al público.

Filman esta grandiosa producción Charlie Murray, Maureen O-Sullivan y George Sidney.

Este programa que se ofrece desde las 3.30, se completa con un Noticiero, variedad y 2 cartones.

Precios: 30 centavos hasta las cuatro y 40 centavos después. Niños, 20 centavos a todas horas.

Mañana es el día fijado para estrenar la superproducción «La llaman salvaje» (Call Her Savage) soberbia película en la que la Fox nos presenta tras de un año de ausencia de la pantalla a la estrella más discutida y por eso tal vez, la más valiosa: Clara Bow.

Comparten con Clara Bow los laureles de este triunfo, Gilbert Roland, Thelma Toddy, Estelle Taylor y Monroe Owsley que filman una película vibrante, fascinadora, dramática e irresistible.

Después de este estreno seguirán «El beso redentor» con Charles Farrell, la presentación del espectáculo de Ernesto Lecuona «Hombres en venta» con Sari Maritza y «Topacio» con John Barrymore.

SUSCRIBASE Y ANUNCIESE EN EL «DIARIO DE LA MARINA»

HOY 3½ a 11½ Fausto ULTIMO DIA
UNIVERSAL PRESENTA
FORASTEROS en HONDURAS
-COHENS AND KELLYS IN TROUBLE-
con
CHARLES MURRAY GEORGE SIDNEY

GACETILLAS

NEPTUNO.—La rubia de los Follies.

En la matinée de 2 a 7 y media y por la noche en función continua desde las 8 hasta las 11 y media se exhibe en Neptuno el siguiente programa: noticiario Metro una comedia de Stan Laurel y Oliver Hardy estreno de «La Rubia de los Follies» por Billie Dove-Robert Montgomery y Marion Davies y «La Canción del Oriente» por Ramón Novarro y Helen Hayes, a los siguientes precios especiales: 10 centavos damas y niños, hasta las 7 y media y 20 centavos todos después de esta hora. El sábado será el estreno de «Madame Butterfly» inspirada en la famosa ópera de Puccini y que interpretan Silvia Sidney, Cary Grant y Charles Ruggles.

El domingo en la matinée «Madame Butterfly» 20 centavos mayores y niños.

REGINA.—El último varón y El Caballero de la noche.

Las dos últimas y mejores producciones habladas en español forman el programa de hoy en Regina que será un éxito indiscutible. El Ultimo Varón y El Caballero de la Noche de José Mojica y Mona Maris habladas y cantadas en español. Además un Alfombra Mágica y una Revista Fox.

Precios: 10 centavos damas y niños hasta las 7.30 y 20 mayores después. Mañana Poco amor no es Amor y Canción de Cuna.

Sábado El Abuelo de la Criatura y A toda Velocidad.

Domingo gran matinee con El Abuelo de la Criatura, A toda velocidad y Solo ella lo Sabe.

TRIANON.—A toda velocidad.

En la tanda de las 4: revista, comedia, muñequitos, Stan Laurel y Oliver Hardy en la archigraciosa comedia de la Metro, El Abuelo de la Criatura, William Haines en A toda velocidad.

En la tanda de las 8.30, revista, comedia, muñequitos y El Abuelo de la Criatura, super-comedia en 6 actos.

A las 9.45 A toda velocidad.

Mañana el mismo programa de hoy.

Para el sábado y domingo proximos Madame Butterflay grandiosa producción de la Paramount donde Silvia Sidney y Gary Grant lucen maravillosamente.

RIVIERA.—El Pacifista.

En la matinée de la 1.30 se estrena «El Pacifista» por Lee Tracy «La Momia» por Boris Karloff. Revista, Comedia y Variedad.

A las 5.15 y 9.45 «El Pacifista» y a las 8.15 «La Momia».

Mañana por última vez «El Pacifista» y «La Eterna Tentación».

El sábado y domingo estreno «El Rey de los Fósforos» por Warren William y Lili Damita.

En la matinée del domingo «El Rey de los Fósforos» «Prosperidad» por Marie Dresser «Cara al Peligro» por Tim Mac Coy, episodio y Noticiario.

El 3 y 4 La Canción de la Paz, por Phillips Holmes.

Pronto «El Secreto de Madame Blanche» por Irene Dunne.

RIALTO.—El último varón y El caballero de la noche.

El seleccionar bien los programas y el cobrar 20 centavos a todas horas son los éxitos de Rialto. Hoy presenta «El Ultimo Varón» hablada en español y «El Caballero de la Noche» de José Mojica y Mona Maris también hablada en español y para que el programa sea más atractivo va una Alfombra Mágica y una Revista Fox.

Los precios como antes hemos dicho son 20 centavos luneta y preferencia a todas horas.

Mañana Poco Amor no es amor y Canción de Cuna.

Sábado y domingo matinées con El Abuelo de la Criatura y A toda Velocidad.

ACTUALIDADES.—Homenaje a la orquesta de P. Cárdenas.

Extraordinaria función de gala celebra hoy Actualidades organizada en honor del conjunto musical que diariamente nos deleita, tomarán parte numerosos artistas conocidos tales como Sexteto Caney, Zoraida Beato, Duetto Sanfiel, Arcas, García y otros, las Producciones cinematográficas Atrapándolos Vivos y otro estreno.

Mañana Día de Aficionados y el show Bertha y Silvio, Lya Zabay.

INGLATERRA.—Poco amor no es amor.

Precios para hoy, 10 centavos a toras horas, de 2 a 6 p. m. y de 6 a 11 y media.

El programa combinado es de lo más atrayente, comenzando con el cartón «El Niñero» y las producciones «Poco Amor no es Amor» joya suprema por Ann Harding y Leslie Howard; y «Los Conquistadores» sensacional y emocionante producción por Richard Dix, Ann Harding y Edna May Oliver.

A las 5 p. m. Poco Amor no es Amor y Los Conquistadores.

Por la noche, el mismo programa de la matinée.

Mañana «El Pacifista» por Loe Tracy y Gloria Stuart.

Sábado «Kaspa el Hombre León» por Buster Grabbe.

OLIMPIC.—El diablo y la mujer.

En sus elegantes tandas de 5.15 y 9.30 ofrece la Empresa de este gran cine de Ave. Wilson y B, en el Vedado, un programa muy interesante, con su valioso equipo de proyección y sonido «Philisonor» dando comienzo con comedia y variedad. La super joya de argumento muy interesante «El Diablo y la Mujer» por Joan Bennett y Ben Lyon. A las 8.15 la suntuosa producción «Rebeca de Marian Nixon y Ralph Bellamy. Mañana «Condenada por su hijo» y «Cuando la vida Empieza». Sábado «Condenada por su Hijo» y «Frágil como el Cristal».

CUBA.—Si yo tuviera un millón.

Anúnciase para hoy en el Cuba un programa altamente sugestivo, en las funciones que comienzan a las cuatro y a las ocho y cuarto.

Helo aquí: Una revista sonora, comedia, variedad, Tu serás madre por Ruth Chatterton y Paul Lukas y Si yo tuviera un millón, película interpretada por 15 estrellas del firmamento cinematográfico.

Diez centavos a cualquier hora.

Mañana Noche tras noche por George Raft.

Sábado: La Verdad Semi-Desnuda.

VERDUN.—El ocaso del terror.

En este cómodo y ventilado teatro de la calle Consulado ofrecemos el estreno de la interesante producción por Tom Mix «El Ocaso del Terror» y la magnífica cinta «La Eterna Tentación» por Richard Arlen y Gloria Stuart. Una interesante revista y una entretenida comedia completarán el programa.

Precios 10 centavos a todas horas.

Mañana «Esclavos de la Tierra». Richard Barthelmes.

A Media Voz. David Manners.

UNIVERSAL.—Condenada por su hijo.

Magistral e interesantes las películas que hoy se exhiben en este simpático y cómodo cine de la mejor temperatura de la Habana, equipado con el estupendo aparato «Western Electric» la última palabra en la sincronización. Función de 1 a 6 y de 6.15 a 11, luneta 10 centavos. Da comienzo con comedia. El grandioso drama del Oeste de mucha acción «La Hija de Dinamita» de Edmundo Cobb. Estreno de la divertida comedia de mucha risa «Oye Papá» por Falty Arbuckle. A petición se volverá a exhibir la monumental super producción en 12 actos de conmovedor argumento y selecta música «Noches de Viena». También el colosal estreno de la estupenda joya «Condenada por su hijo» por Ruth Chartterton. Mañana «Virtud» y «Cara al Peligro».

VIVES.—El presidente fantasma.

Uno de los mejores programas de la ciudad es sin duda el que presenta hoy este lujoso y confortable cine de la calle B y 27 en el Vedado. En sus elegantes tandas de 5.30 y 9.45 un alinda comedia. La sensacional producción «El Presidente Fantasma» de Jimmy Durante. A las 8.30 la suntuosa joya «El más Audaz» de Kay Francis y Frederic March Mañana «El Presidente Fantasma» y «Adiós a las Armas» sábado «Nagana» y «La Secuestrada». Para el domingo se está preparando un colosal programa con valiosas películas».

WILSON.—La verdad semidesnuda.

Precios para hoy, 10 centavos a todas horas, de 2 a 7 p. m. y de 8 y media a 11 y media p. m.

Magistral programa extraordinario para hoy, con la comedia «La Rubia del Harem» el cartón «El Violinista» y las super producciones «Trece Mujeres» por Irene Dunn, Ricardo Cortez, y Mary Duncan; y «La Verdad semi-desnuda» colosal comedia vaudevillesca por Lupe Velez y Lee Tracy.

A las 5 p. m. «Trece Mujeres» y «La verdad semi-desnuda».

Por la noche, el mismo programa de la matinée.

Sábado «Kaspa el Hombre León» por Buster Grabbe.

MAXIM.—El Danubio Azul.

Presenta hoy en su función corrida desde las 8.30 un grandioso programa. El estreno de la soberbia producción EL DANUBIO AZUL cuyos intérpretes principales son Joseph Schildkraut y Dorothy Bouchier; la reprise de la superproducción UNA NOCHE CELESTIAL interpretada genialmente por John Boles y Leen Errel. También se exhibe un cartón sincronizado. Precios: 10 cts. Domingo: EL HOMBRE LEON.

RADIO Y ELECTRICIDAD

INTERSANTISIMO SERA EL CONCIERTO DEL «DIARIO» ESTA NOCHE DESDE LA EMISORA CMW

Hoy, jueves, como de costumbre, ofrecerá el DIARIO DE LA MARINA, un magnífico programa artístico, de 9 a 10 de la noche, y desde la emisora CMW.

La audición de esta noche estará a cargo de valiosos elementos pertenecientes, a nuestro mundo artístico y musical, y entre ellos se destacan la excelente soprano señora Josefina Morell de País, y los profesores Carlos Fernández Vila, Juan González y Rafael O. Ugarte.

A continuación insertamos los detalles completos del programa combinado:

1—Qui vivve, Galop de concierto, a cuatro manos por los profesores Carlos F. Vila y Juan González.

2—Flor de Yumurí, soprano señora Josefina Morel de País, Profesor Ugarte al violín.

3—Romanza de la Opera Martha, por el tenor señor Manuel Cias.

4—Raconto Santuca, de la Opera Cavalleria Rusticana, soprano señora Josefina Morell de País, profesor Ugarte al violín.

5—Jardín Azul, vals de Lecuona, por el barítono Juan González.

6—Al Niágara, recitación por el doctor Rafael O. Ugarte.

7—Anillo de Hierro, por la soprano señora Morell de País y el tenor Manuel Cias.

8—Gavotta Coqueta, de Carlos Fernández Vila, solo de piano por su autor.

9—Recóndita Armonía de Tosca, por el tenor señor Manuel Cias, maestro González al piano.

10—Suicidio, Aria, Soprano, Josefina Morell de País, Violín señor Ugarte piano, Maestro González.

11—Canto Siboney de Lecuona, barítono Juan González, pianista Carlos Fernández.

12—Crisantemo, habanera, soprano, señora Morell de País, letra y música del maestro González. Al piano su autor, violín Profesor Ugarte.

TRASMISIONES PARA HOY
ESTACION CMW
590 Kilociclos

7.30 a. m. DIARIO hablado
10.30 a. m. Charla infantil
11.00 a. m. Soprano y tenor. Recitaciones.
12.00 m. Orquesta de Jazz y humorista.
1.00 p. m. DIARIO hablado
1.30 p. m. Canciones y poesías
2.00 p. m. Economía doméstica
4.00 p. m. Orquesta
6.00 p. m. DIARIO hablado
7.00 p. m. Bailables.
8.00 p. m. La Comedia LA ACUSACION DEL MUERTO, primer acto. Programa musical por barítono y orquesta.
9.00 p. m. Audición de DIARIO DE LA MARINA.
10.00 p. m. Soprano y tenor, dúos y solos con piano y guitarra.
11.00 p. m. Termina.

ESTACION CMCY
1320 Kilociclos

7.00 p. m. DIARIO deportivo
7.30 p. m. Música americana, por la orquesta, con el siguiente programa:
1—How deep is the ocean.
2—The Clouds will soon rell by.
3—This is no dream.
4—Satisfied.
5—Rockabye moon.
6—How am i doing, hey hey.
7—Beside the sunset trail.
8—What is that blue song.
9—You Give me a rose
10—Business in F.
11—We just coldnt say goodbye.
12—Lets put out the lights and go to sleep.
8.30 p. m. Programa Giralt. Media hora con los grandes intérpretes del piano.
9.00 p. m. Programa desde el Estudio por el tenor y piano.
10.00 p. m. Hora de la Caridad a beneficio del Asilo San Vicente de Paúl como sigue: La señorita Amelita Faber cantará: Connais tu le pays? Opera Mignon de Thomas; Nei Giardini del Silenzio, Tirindelli; Sueños rotos, Carmelina Delfín. El señor E. Cuevas ofrecerá tres números de guitarra. Capricho Arabe, Granada y Serenata de Malats.

ESTACION CMAF
680 Kilociclos

6.30 p. m. Música variada
7.45 p. m. Canciones populares
8.00 p. m. Un poco mejor que lo mejor.
8.30 p. m. De la Habana a la Puerta de Oro.
8.45 p. m. Concierto Sinfónico
9.15 p. m. Soprano lírica y piano.
9.30 p. m. Con la orquesta de Marek Weber.
9.45 p. m. Selecciones de óperas.
10.00 p. m. Orquesta
11.00 p. m. Síncopa de la IBC

ESTACION CMC
840 Kilociclos

10.30 a. m. Orquestas y cantos populares.
8.00 p. m. Programa de soprano ligera y pianista.
1 Les Pecheurs de Perles, cavatina de G. Bizet.
2 Cuento de amor, canción de E. Lecuona.
3 Solo de piano, Polonesa, Chopin.
4 Mi canto de amor, romanza de S. Menéndez.
5 Ave del paraíso, canción de E. Lecuona.
6 Solo de piano, vals Chopin
7 El beso, vals de Arditi
8 The think of Margarita de Erik Meyer Helmund.
9 Solo de piano, A. Caja de música, Copelia, Leo Delibes
B Vals de las horas Copelia, Leo Delibes.
10 Les Pecheurs de Perles, aria de G. Bizet.
11 Canción de Cossette de la zarzuela española de A. Vives.
12 Solo de piano La Alondra, bolero arreglo especial para piano.
9.00 p. m. Hora Official Observatorio Nacional.
9.01 p. m. Junto a tí,
Claridades y sombras, Guillermo de Zendegui.
Tedio, Amado Nervo (Recitación).
Ausencia, canción mexicana.
Alma mía, María Grever.

EN CUARTO CRECIENTE

Comedia en un acto de Linares Rivas.

Reparto

Elvira . . . . . Martha de los Reyes
Patrocinio .. .. María Gastón
Dolores . . . Rosita de los Reyes
Antonio . . . . Fernando Florit
Uceda .. .. Luis Rodríguez Molina
Cesareo. . ... Ricardo Florit
Sueños perdidos, Jorge Anckermann
No vuelvo a amar, canción mexicana.
Barco viejo, tango Delfino.
10.00 p. m. Bailables
11.00 buenas noches

ESTACION CMBZ
1010 Kilociclos

A las 11 a. m. Programa variado
A las 12 m. Música selecta
A la 1 p. m. Programa de música variada
A las 5 p. m. Programa variado
A las 6 p. m. Programa a cargo de soprano y pianista acompañante.
A las 8 p. m. Música variada
A las 8.30 p. m. Programa a cargo de tenor.

ESTACION CMBS
780 Kilociclos

A las 10 a. m. Programa de primera hora.
A las 11 a. m. Música variada
A las 3 y 30 p. m. Programa de música popular.
A las 3.45 p. m. Conferencia de Economía Doméstica.
A las 4 p. m. Programa Majestic
A las 5 p. m. Música americana
A las 6 p. m. Buenas tardes

ESTACION CMCW
965 Kilociclos

12 m. Música selecta por Transcripción eléctrica
1.00 p. m. Receso
3.00 p. m. Canciones Internacionales.
3.30 p. m. Tangos
4.00 p. m. Charlas Infantiles.
4.30 p. m. 15 minutos sobre belleza y Cultura Física.
4.45 p. m. El Hada de los niños
5.00 p. m. Sports
6.00 p. m. Buenas tardes

ESTACION CMCQ
775 Kilociclos

12.00 m. Bailables por el Septeto 1. Bailables por la Orquesta. y el cantante.
6 p. m. Orquesta y el cantante.
7.00 p. m. Quinteto.
8.00 p. m. Bailables por el Septeto Supremo.
9 p. m. Trasmisión selecta.

ESTACION WLW
700 Kilociclos
Crosley Radio Corporation
Cincinnati, Ohio.

7.00 Eno Crime Club. Drama NBC
7.30 Detectives Black and Blue drama.
7.45 Chandu Drama
8.00 G. Washington drama NBC
8.30 p. m. Orquesta bailable
9.00 p. m. variedades.
9.30 p. m. Programa popular
10.00 p. m. Canciones
10.30 p. m. Programa semi clásico
11.00 p. m. Orquestas desde New York.
12.00 p. m. Orquesta bailable
1.00 a. m. Conjunto musical
2.00 a. m. Termina

LOS CONCURSOS MENSUALES DE LA CASA STOWERS
UN RADIO ATWATER KENT
y SEIS CREDITOS de $10

Ayer tarde a las 4.30 tuvo lugar el 6o. Concurso de la Casa STOWERS para premiar al concursante que exactamente acierta el número de tubos depositados en la vidriera de San Rafael, 29; habiéndole correspondido el premio a la señorita Mitzi Reuter, vecina del Edificio América en esta Ciudad, al apuntar en el libro que al efecto se lleva un total de 318, TRESCIENTOS DIECIOCHO tubos.

Pareciéndole al Sr. Stowers que dado el número cada vez mayor de concursantes, un sólo premio no les da «chance» suficiente, ha resuelto premiar DESDE ESTE ECONCURSO a los tres concursantes anteriores y posteriores al ganador; por lo que rogamos a esas personas se sirvan pasar por estas oficinas de San Rafael 29 a recoger un crédito de $10.00 que aplicarán a cuenta del valor de un aparato de Radio marca ATWATER KENT, que pueden adquirir en la Casa STOWERS.

CAMPOAMOR
1½ a 11½
PROGRAMA ESPECIAL
La película orgullo de METRO Goldwyn MAYER
LA CANCION DE LA PAZ
con DIANA WYNYARD
Lewis STONE y Phillips HOLMES
y la graciosísima cinta
"ASES DEL CIRCO"
STAN LAUREL Y OLIVER HARDY
¡30 MINUTOS DE RISA!

C--M--W
«LA VOZ DE LAS ANTILLAS»
590 Kilociclos
1400 WATTS EFECTIVOS
MODULACION
100 por 100
LOS MEJORES PROGRAMAS
---- DEL AIRE ----

PROGRAMA RADIOFONICO QUE OFRECE LA COMPAÑIA EUROPEA DE TURISMO EL VIERNES 26 DE MAYO DE 9 A 10 DE LA NOCHE DESDE LOS ESTUDIOS DE LA «CMW» LA VOZ DE LAS ANTILLAS

1.—Palabras de apertura por el Iltmo. Mons. Dr. Manuel Arteaga.
2.—Ante el Escorial. (Lecuona). Solo de piano, por su autor.
3.—Duo de las Flores, (Butterfly) Sopranos Tomasita Núñez q Luisa María Morales.
4.—Recitación, por Gustavo Sánchez Galarraga.
5.—Claveles Sevillanos, por René Cabeza.
6.—Malagueña. (Lecuona) Solo de piano por su autor.
7.—Manon (Puccini) Luisa María Morales.
8.—¡Oh Mío Fernando! (Favorita) Tomasita Núñez.
9.—Granada (A. Lara) René Cabeza.
10.—Recitación, A la Virgen del Cobre (S. Galarraga) por su Autor.
11.—Conga de Medianoche (Lecuona). Solo de piano, por su autor.
12.—María la O. (Lecuona), Luisa María Morales.
13.—Hastío (Lara) René Cabeza.
14.—Ruego (Villa) Tomasita Núñez.
15.—Recitación, Glorificación de María la O. (S. Galarraga) Por su Autor.
16.—Serenata Romántica (Lecuona) Tomasita Núñez y Luisa María Morales.

FAUSTO MAÑANA CLARA BOW en LA LLAMAN SALVAJE
~CALL HER SAVAGE~
NUEVO FOX REPERTORIO

M.E.C.D. 2016

Movimiento de Pasajeros

PUERTO

LES FALTA UNA MALETA CON VALIOSOS OBJETOS

El vigilante de la Policía del Puerto Aldo Gario, de servicio en el muelle del Arsenal, fué llamado por el mayordomo del vapor americano Florida, con objeto de que recibiera declaración a dos pasajeras de ese buque que deseaban hacer una denuncia.

Presente Rosa Martzloff y Gladys Roberts, vecinas de Stockton, California, le informaron que habían dejado un automóvil de su propiedad en el Garage Nacional, estando depositado en el interior de la máquina parte del equipaje de dichas viajeras, y que la hicieron entrega de la llave de la puerta del mencionado garage.

Que en la mañana al embarcar y hacer una rápida inspección en el interior del automóvil, notaron la falta de una maleta, que contenía documentos y objetos que aprecian en la cantidad de $500, pero que teniendo que embarcar urgentemente como lo hicieron, darían cuenta a una autoridad americana, para que se hicieran las reclamaciones del caso.

El vigilante Garios, una vez que zarpó el barco dió cuenta de ese hecho al oficial de guardia, quien levantó la oportuna acta para dar cuenta al Juez y que se ordene la correspondiente investigación.

LOS QUE EMBARCARON

Por el correo de la Florida embarcaron además Angelo Massari, Frank del Barrio y señora, Estela Cobazo de Valdés e hijo Rogelio, Angel Santow Buch, Herminia Greg de Cossio, Ana Martz, José Carbajal, y señora; Riverns Home y familia, Joaquín de la Torre, Reginal Ferrier y familia, Miguel Jiménez Cisneros, Joaquín Peláez Ramos, Pedro Viavera y otros.

EL WAUJA

Este vapor sueco llegó de Norfolk, con carbón mineral.

LA CORRESPONDENCIA PUBLICA

Con correspondencia pública, y vagones de carga general, llegó el ferry Joseph R. Parrot que salió de nuevo llevando también vagones con frutas y la correspondencia.

DEVOLVIO LOS DOS PESOS

Laureano González y Pérez, maquinista de la lancha Coruña, se presentó en la Estación de la Policía del Puerto, declarando que había leído, que un tripulante del vapor Sturnholm, había denunciado el hecho de que había entregado dos pesos para que le compararan dos botellas de coñac y que el sujeto que los recibió no se los había devuelto ni regresado, y como quiera, que dice González que él fué el que recibió esa cantidad de dinero, hace constar que se los devolvió al reclamante.

CORRIO PELIGRO

Carlos Arrondo, vecino de un hotel de la Habana, fué a bañarse a la playa Regla, sufriendo un desvanecimiento y estando a punto de perecer ahogado, pues sufrió fenómenos de asfixia por sumersión.

Del caso se dió cuenta al juez de Regla.

ESCANDALO

El vigilante 10, dió cuenta que varios choferes que hacían piquera en el Arsenal, formaron un fuerte escándalo, no pudiendo arrestar a ninguno de ellos.

EL THYRA

El vapor noruego Thyra llegó a de New York con carga general.

LOS QUE LLEGARAN HOY

Hoy son esperados el Veragua de Puerto Barrio y Cristóbal, con carga y pasajeros para la Habana y New York y los italianos Istria de New Orleans y Recca de Europa.

LOS QUE EMBARCARON

En el turbo eléctrico Oriente de la Ward Line embarcaron para New York, José L. André, Victoria Alvarez, Corina R. de Brisset, Esperanza Bargallo e hija, Frederick Bethel, Arturo de Beon, Mildred de León, Edelberto Ebra, Isaac Fabricant, Micaela González e hijos, Carlos F. Gutiérrez y familia, familiares del Senador Viriato Gutiérrez, John Kinnew y señora, George Leis y señora, Frank Martínez y señora, Arthur Powell y señora, Marion Ulman, Ana Bel Welson.

BARCOS QUE SE ESPERAN

Mayo 25
Recca de Génova, Istria de New Orleans, Veragua de Cristóbal.
Mayo 26
Turrialba de Tela, Cefalú, de New York, Florida de Tampa y Key West.
Mayo 27
Morro Castle, de New York, Siboney de Veracruz.
Mayo 28
Peten, de New York.

Por la vía aérea

PASAJEROS LLEGADOS DEL INTERIOR

El Expreso Aéreo Regular «Guantánamo-Habana», número N.M.-7, al mando del piloto R. de Ayala, copiloto M. Builla, llegó al aeropuerto General Machado, procedente del interior, a las 12.12 p. m., con los pasajeros siguientes:

De Camagüey, Luis Fernández; de Morón, Amador Cerrante y de Cienfuegos, Emilio Navarro.

En este avión se registró durante la travesía el siguiente movimiento de pasajeros: de Guantánamo para Santiago, Juan E. Hary, Francisco Almodóvar, José Cañellas, Angel Garrido, Enrique Herrera, Salvador Mestre, Nicolás Roca y Luis D. Jejeda.

PASAJEROS QUE SALIERON PARA EL INTERIOR

El Expreso Aéreo Regular «Habana-Guantánamo», No. N.M.-4, al mando del piloto M. Quevedo, copiloto Salgarella, salió del aeropuerto General Machado para el interior a las 7.30 a. m. con el siguiente pasajero: E. G. Miller.

PASAJEROS LLEGADOS DE MIAMI

A las 10.55 a. m. llegó a los muelles del Arsenal, de la Pan American Airways, procedente de Miami y con destino a Kingston (vía Cienfuegos) el hidroavión NC-660-M, al mando del piloto J. H. Tilton, con los pasajeros siguientes: Harold A. Cunningham, Roscoe I. Dunten, Ralph H. Reitz, Leola M. Reitz, John A. Guyton, Alice C. Guyton, Munger T. Ball, Rudolph P. Smith, Ernesto Carranza y William L. Plummer.

Este avión continuó viaje para Kingston a las 11.11 a. m. con el pasajero Harold A. Cunningham en tránsito de Miami y además conducía 160 libras de correspondencia aérea y expreso.

PASAJEROS QUE SALIERON PARA MIAMI

A las 2.58 p. m. salió para Miami, de los muelles del Arsenal, el hidroavión NC-81-V al mando del piloto W. D. Culbertson, con los pasajeros siguientes:

Munger T. Ball, Rudolph P. Smith, Ernest A. Brooks y Juan Ramón Cano Vallejo.

Por los ómnibus

Mack No. 7. Turno: 8 p.m.

En el coche pullman correspondiente a este turno, salieron para el interior los siguientes viajeros: Natalio Stokhamer y señora; para Santo Domingo: doctor Joaquín Juantorena, para Victoria de las Tunas; doctor López Rincón, para Cacocún; Bartolomé Nidal e hijos, comerciante en tabacos, para Placetas; Julián Herrera, viajante, para Placetas; Martiniano Naraujo, para Colón; Roberto Morales Nodarse, para Camagüey; Gerardo Pérez Santamaría, para Jovellanos; Gonzalo Cintra, para Sancti Spíritus; y otros muchos cuyos nombres se nos hizo imposible anotar.

Mack No. 12. Turno: 5.00 a.m.

Para el turno de las 5 a.m. sacaron boletines los siguientes viajeros: Pedro Rodríguez, para Ciego de Avila; Sebastián Díaz, para Camagüey; Emiliano Agüero, para Camagüey; Oscar Agüero, para Camagüey; José Alvarez Pérez, para Camagüey; José Suárez, para Santo Domingo; Blanca y Caridad Borqueya, para Santiago de Cuba; Adela Garrido y su hijo, para Camagüey; Wenceslao Lafita, para Colón; Angel Goizueta, para Santa Clara; Remigio Blanco, para Camagüey; Garcilaso Onofre, para Florida.

Mack No. 5. Turno: 7.30 a.m.

En este coche salieron los siguientes viajeros: Antonio Díaz, a Camagüey; Hugo Bastida e hijos, a Santa Clara; Mr. Kenedy, a Cienfuegos; Gonzalo García, a Camagüey; Antolín Brito, a Santa Clara; Lorenzo Díaz, a Jatibonico; Emiliano del Campo, a Placetas; Olimpo Antúnez, para Camagüey y Juan Tornés, para Sancti Spíritus.

Mack No. 6. Turno: 12.30 p.m.

Tomaron pasaje en este lujoso coche pullman, los siguientes señores viajeros: Cirilo Gómez, para Ciego de Avila; Isabel Castellanos, para Camagüey; Elpidio del Aguila, para Santa Clara; Godofredo Leyva, para Holguín; doctor Olivella, para Máximo Gómez; José Tuñón e hijos, para Placetas; el joven Tarafa, para Morón; Manuel Lorenzo, para Santiago de Cuba; Elpidio Verdecia, para Bayamo; Tomás del Monte, para Palma Soriano; y Julián del Toro, para Victoria de las Tunas.

FRUTOS CUBANOS EN NEW YORK

La Sección de Fomento y Expansión Comercial de la secretaría de Agricultura, Comercio y Trabajo, ha recibido con fecha 24 del actual, del jefe de su oficina agrícola mercantil establecida en New York el siguiente cable:

«Ayer subastáronse en Pittsburgh 850 huacales de piñas, desde dos pesos quince hasta dos pesos sesenta huacal; subastáronse también en Boston 425 huacales al precio promedio de un peso noventa y cinco huacal. Ayer subastáronse en Nueva York 20.925 huacales procedentes de Puerto Rico al precio promedio de un peso setenta y cinco huacal».

Sigue bajo el precio de las piñas en los Estados Unidos y continuará así mientras no desaparezca la actual congestión, sólo pueden hacerse subir los precios y estabilizarlos algo si se regulan los embarques tanto de Cuba como de Puerto Rico y no se ofrece más fruto que el que el mercado pueda consumir.

¡NO PIERDA LA OPORTUNIDAD.....!

TRIANON

TIENE LO QUE UD. BUSCABA.

Gran variedad de modelos de Señora, confeccionados en fino Glacé Blanco desde $1.50

Sandalias de Niños, de todos colores, desde 50 cts.

Zapato escotado de Glacé Blanco con adornos de la misma piel $1.50

Nota: Al interior 25c. extra

J. ALVAREZ

Neptuno y San Nicolás Teléfono A-7004.

En la Terminal, anoche

EN EL EXPRESO LIMITADO

Salieron ayer, rumbo al interior, entre otros, los señores Armando Velasco y señora, para Ciego de Avila; Agustín Figueredo y Herminio Lora, hacia Cienfuegos; Alvaro Segura y Ambrosio Parrado, rumbo a Nuevitas; Daniel Morales y José A. Márquez, en dirección a Santiago de Cuba.

TRASLADADO UN PENADO

Custodiado por dos números de la Guardia Rural, salió rumbo a Santiago de Cuba, donde tiene pendiente un juicio, el penado Ramón Olivares Díaz.

EL JEFE LOCAL DE SANIDAD DE CIENFUEGOS

Para Cienfuegos, embarcó anoche el doctor Madan, Jefe local de Sanidad de la Perla del Sur.

MAS VIAJEROS EN EL EXPRESO LIMITADO

Los representantes a la Cámara, señores Eduardo Beltrán, para Santiago de Cuba; Agustín López, hacia Camagüey y Rafael Miyar rumbo a Santa Clara.

Los señores Roberto Téllez y señora; Pedro Fortuny y Jorge Suárez para Matanzas; Rogelia Arias y Fernando Arencibia hacia Morón; Miguel Quesada Brito y Faustino Alvarez hacia Trinidad y el joven Raúl Martín en compañía de la señorita Nieves González, en dirección a Manzanillo.

EL TREN A STA. CLARA

Llegó con un retraso de tres horas, debdo a que el tren del Ferrocarril de Cuba con el cual hace combinación en Santa Clara, llegó a esa ciudad con una demora de dos horas. Entre los escasos pasajeros que trajo anotamos a los señores Enriquez, agente-vajero de nuestro colega «El Mundo»; Manuel Pardo y señora, de Sancti Spíritus; Salvador Ferreira, de Matanzas; Angel Rosado y Julio Barreto, de Ciego de Avila; Alfonso Santa María de Placetas; Eduardo Arce de Jovellanos y Gaspar Tomeu, procedente de Remedios.

HAPAG

A VERACRUZ Y TAMPICO

LA MODERNA Y RAPIDA MOTONAVE

"ORINOCO" JUNIO 1o.

HAMBURG - AMERICAN - LINIE

(CIA. HAMBURGUESA—AMERICANA)

LUIS CLASING

AGENTE GENERAL

Edificio Hotel PLAZA. — Apartado 729. — Teléfono A-4878.

La HOLANDESA AMERICANA

(Holland-American Line)

Reanuda su servicio de pasajeros para los puertos del Norte de

ESPAÑA

El conocido vapor:

"LEERDAM"

saldrá fijamente para

Vigo, Coruña, Gijón, Santander y Rotterdam

EL DIA 3 DE JUNIO

OTRA SALIDA: Vapor "MAASDAM" el día 3 de JULIO

Para informes dirigirse a los señores:

R. DUSSAQ, S. en C.

OFICIOS 24. Habana. APARTADO 1617.

Telfs: A-5639 y M-6278.

O a los sub-agentes en todos los pueblos del interior de la isla.

Compañía HAMBURGUESA Americana

Hamburg-Amerika Linie

Salida de la modernísima y rápida Motonave:

"ORINOCO"

de 15,000 toneladas. — Nueve días a España.

Para ESPAÑA, (Vigo, Coruña, Gijón y Santander)

SOUTHAMPTON, BOULOGNE, AMBERES y HAMBURGO.

JUNIO 17. — AGOSTO 19

Primera Clase. — Clase Turista. — Tercera en Camarotes.

Para más informes:
Edificio: «Hotel Plaza» por Monserrate.
Pasajes de Tercera: Inquisidor, 37 M-8447.

LUIS CLASING

Sucesor de Heilbut & Clasing.
Apartado 729. Telf. A-4878.

La Gran FLOTA BLANCA

AUMENTE SUS GANANCIAS

Los exportadores de frutos cubanos saben que la venta de sus productos a buenos precios depende en su mayor parte del buen estado de presentación y conservación en que los embarques lleguen a los mercados del Norte.

Como los vapores de la United Fruit Company han sido especialmente construídos para el transporte de frutas de los Trópicos y están preparados para dar a cada clase de fruta o vegetal el grado de refrigeración necesario, es lógico que puedan ofrecer el máximo de garantía. Nuestros vapores salen todas las semanas para New York y New Orleans, llegando a dichos puertos los lunes por la mañana, a tiempo para las subastas de ese día. Para más informes llame al M-6975.

WARD LINE

Los célebres vapores turboeléctricos
"MORRO CASTLE"
"ORIENTE"

Los vapores populares
"ORIZABA"
"SIBONEY"

¡Los vapores más veloces, mejores y más lujosos que hacen el servicio de pasajeros durante todo el año! Los bajos precios de pasaje comprenden camarote de primera clase y todas las comidas. Los viajes marítimos en su forma más encantadora — económica, veloz y cómoda.

a NUEVA YORK
$75 DE IDA $110 IDA y VUELTA

Dos salidas cada semana: Miércoles y Sábado.

a la CIUDAD DE MEXICO
$65 DE IDA $115 IDA y VUELTA

a PROGRESO $40 ida, $75 ida y vuelta.
VERACRUZ 55 ida, 105 ida y vuelta
Salidas todos los Sábados.

Para mas informes, para reservar pasaje o comprar billetes diríjase a la Oficina de Pasajeros y Boletos de la Línea Ward

EDIFICIO CENTRO ASTURIANO (Esquina de la Calle Obispo y Parque Central)

Teléfonos: A-6154 y M-7776

Crónica Habanera

(Viene de la página CINCO)

CHATEAU MADRID

Gran noche será la de hoy en el alegre restaurant garden del reparto «La Coronela».

Chateau Madrid ofrecerá en este jueves de moda, además de la comida y el baile, grandes atractivos en el programa del «show».

Además de la notable pareja de bailes internacionales Wess and Lisa Adams, actuarán en él los cancioneros mexicanos Consuelo y Salvador Quirós, Adelina Durán, bailarina española de gran renombre, y Estela y René con su típica rumba.

Nos informa el amable «maitre d-hotel» Sandalio Menéndez, que para la comida hay reservadas numerosas mesas.

Reinará el baile desde primera hora a los acordes de la magnífica orquesta «Siboney» que dirige el maestro Alfredo Brito, alternando con el septeto «Chateau Madrid».

LA TEMPORADA DE SOLER

La sociedad habanera ha acogido con gran entusiasmo la temporada de alta comedia que se desenvuelve en el elegante Teatro Principal de la Comedia, donde actúa la compañía que dirige Fernando Soler.

La comedia titulada «Béseme usted», representada anoche ante un selecto público, que la aplaudió calurosamente, se llevará a escena hoy nuevamente en la tanda elegante de las cinco y media.

La función de la noche se cubre con la chispeante comedia de Carlos Arniches, «No te ofendas Beatriz».

Mañana se estrenará en función de moda, a las nueve y media de la noche, la magnífica obra de ambiente taurino «Viva Alarcón que es mi Pueblo».

SANS SOUCI

Celebra hoy su noche de moda el bello «road house» Sans Souci, enclavado en el reparto «La Coronela», donde asiste diariamente un público numeroso y distinguido.

Entre los atractivos de la noche figura el «show», que incluye a Los Ubal, celebrada pareja de bailes y a Celinda, la notable bailarina española.

Amenizará el baile la orquesta de los hermanos Palau, que ha tenido gran aceptación entre los asiduos al aristocrático cabaret.

Nuestra más distinguida sociedad favorecerá con su presencia la gran fiesta de hoy en Sans Souci.

BAUTIZO

En la tarde de ayer, en la capilla de los PP. Pasionistas de la Víbora, recibió las aguas bautismales el lindo niño Benjamín Jesús Ramón, hijo de los jóvenes esposos José Antonio Marcos y Natividad de Vega.

Ofició en la ceremonia el Padre Teófilo, director de los PP. Pasionistas, siendo padrino del neófito sus abuelos Benjamín J. de Vega Flores y su esposa la señora Luisa Delfín.

Después del acto fueron obsequiados los concurrentes con un exquisito «buffet», servido en la residencia de los abuelos del niño, ingeniero Ignacio de Vega y señora Clemencia Marcos.

LA BODA DE AYER

Ayer se celebró en la Iglesia Parroquial de Jesús del Monte la boda de la bella señorita María Isabel Cambrás y Soriano, con el joven Rodrigo José Alvarez Collar.

Dicha ceremonia tuvo efecto a las cuatro de la tarde ante una numerosa asistencia.

Fué apadrinada por la señora Leonor Cambrás viuda de Fornagueras y el señor Angel García Rodríguez.

Testigos, por la novia: los señores Mateo Illó, Luis Girot, el ingeniero Leopoldo Cueto y nuestro compañero Ramoncito Grau.

Por el novio: los señores Ricardo García, Justo Villar, Adolfo Casina e Isidro Fernández.

La boda civil se verificó a las once de la mañana de ayer ante el notario doctor Arturo Galletti Pimentel, testificando en ella los mismos señores que en la ceremonia religiosa.

TRIANON

«A Toda Velocidad», la última producción del simpático actor William Haines, se exhibirá hoy en las tandas elegantes del aristocrático cine de la calle Línea, en el Vedado.

En las tandas de cuatro y ocho y media pasará por la pantalla la espléndida comedia de Stan Laurel y Oliver Hardy titulada «El Abuelo de la Criatura».

CIRCULO MILITAR DE COLUMBIA

Gran animación existe entre los socios del Círculo Militar y Naval de Columbia para la gran fiesta que tendrá efecto el próximo sábado, con la cual quedará inaugurada la temporada de verano en el espléndido edificio de la Playa de Marianao.

Hay numerosas reservaciones para la comida, en la cual se servirá una magnífica «table d-hote» al costo de un peso por persona.

La directiva de la simpática sociedad ruega a los socios hagan sus pedidos de mesas, antes del sábado, por el teléfono FO.-7730.

Después de la comida se bailará con una magnífica orquesta hasta altas horas de la madrugada.

EN SUS DIAS

Además de cumplir dieciséis auos, celebra hoy su santo una joven bella y gentil a quien felicitamos: Ascensión Leyte Vidal y Pérez.

Recibirá en este día la distinguida señorita innumerables felicitaciones y flores.

OPERADA

La señora Eloísa Hernández de Martínez ha sido sometida a la operación de cataratas por el doctor Tomás R. Yánes, capitán médico del Hospital Militar, ayudado por el doctor Hernández Arias.

La señora de Martínez es madre de la señorita Dulce María Martínez, empleada de la administración del DIARIO DE LA MARINA.

NOTA DE DUELO

Ayer ha dejado de existir en nuestra ciudad la señora Gertrudis de Quesada y Céspedes, respetable dama de abolengo camagüeyano.

El sepelio será verificado en la tarde de hoy, partiendo el cortejo fúnebre de la casa 23 y Paseo, en el Vedado.

Por medio de estas líneas enviamos nuestro pésame sentido a todos los familiares de la dama desaparecida, entre los que se cuenta el notable conocido violinista Diego Bonilla, muy apreciado en esta casa.

EN SAN VICENTE DE PAUL

La conocida casa industrial «Armada y Compañía» ofrecerá en la tarde de mañana, una merienda a los huérfanos asilados en la piadosa institución San Vicente de Paúl, en el Cerro.

Un grupo de distinguidas damas de nuestra sociedad, que coadyuva con la benéfica obra que dirige santamente Sor Petra asistirá al acto para atender a los niños.

LAS HIJAS DE MARIA

La Congregación de las Hijas de María del Escapulario Azul, celebrará una gran fiesta en la capilla de los PP. Pasionistas de la Víbora, el próximo domingo.

De esta manera será celebrado el mes de la Virgen, en horas de la mañana, con una misa cantada y comunión general.

Por la tarde habrá ofertas flores y gran procesión.

El famoso jardín «El Clavel», de los hermanos Armand, adornará, especialmente, el altar de la Virgen Inmaculada.

Será una fiesta de gran solemnidad y brillantez.

CONSERVATORIO FALCON

El próximo lunes y el miércoles treinta y uno de este mes, a las nueve de la noche, se efectuarán en el Conservatorio Falcón los ejercicios públicos de piano que ofrece dicha institución musical.

El señor Alberto Falcón, director del mismo, invita atentamente para el acto.

Un programa interesante y extenso ha sido combinado para estas noches de arte.

BODAS DE JUNIO

En la Iglesia Parroquial de Nuestra Señora del Carmen se verificará, el día diecisiete del próximo mes de junio, la boda de la gentil señorita Alicia Pérez Fiallo con el señor Gabriel Guillermo Castro Fernández, director del periódico «Orientación» de Güira de Melena.

Serán padrinos de esta ceremonia la señora Rosario Menéndez viuda de Inclán y el señor José A. Villamil, conocido comerciante de esta capital.

Serán testigos por ella: los señores Eduardo Villamil, Juan Cano, Jaime Agulló, Manolo Pérez Fiallo, Sabino Pérez, A. Díaz y el doctor Rafael Molina y González Llorente.

Por él: el licenciado Manuel Hernández Díaz; el coronel Juan Manuel Sánchez y los señores Lorenzo Falcón, Alcalde de Güira de Melena; José Luis Sardá, José Blanco y el teniente J. A. Domínguez.

En la ceremonia civil testificarán por parte de la novia, el doctor Mario Ramos y el señor José Alvarez. Por el novio: el doctor Waldo Bacallao y el señor Marcelino Fernández.

El bouquet nupcial para la novia ha sido encargado a la «Casa Trías» el conocido jardín del Vedado.

Edel FARRES.

SEA USTED PRACTICO, MODERNO

AFEITESE en un minuto.
SIN BROCHA, SIN JABON.
Suaviza su cutis, lo deja delicadamente perfumado y con la sensación de una frescura maravillosa.

Crema Francesa
RAZVITE
79, Champs-Elysees PARIS

TUBO 0.35. DOBLE 0.55. BOTE 0.85.
J. G. Zenea, 47. — Telf. A-2678.
LA HABANA — APARTADO 675

SELECTO CONCIERTO MUSICAL

LECUONA — LUISA MARIA MORALES — TOMASITA NUÑEZ — GUSTAVO SANCHEZ GALARRAGA— RENE CABEZA.

VIERNES 26. — DE 9 A 10 P. M.

ESTACION C-M-W

"LA VOZ DE LAS ANTILLAS"

PROGRAMA:

1.—Palabras de apertura por el Iltmo. Mons. Manuel Arteaga.
2.—Ante el Escorial. (Lecuona). Sólo de piano, por su autor.
3.—Dúo de las Flores (Butterfly). Sopranos: Tomasita Núñez y Luisa Ma. Morales.
4.—Recitación, por Gustavo Sánchez Galarraga.
5.—Claveles Sevillanos, por René Cabeza.
6.—Malagueña. (Lecuona). Sólo de piano, por su autor.
7.—Manón. (Puccini). Luisa María Morales.
8.—¡Oh, Mío Fernando! (Favorita). Tomasita Núñez.
9.—Granada. (A. Lara). René Cabeza.
10.—Recitación «A la Virgen del Cobre». (S. Galarraga). Por su autor.
11.—Conga de Medianoche. (Lecuona). Sólo de piano, por su autor.
12.—María la O. (Lecuona). Luisa María Morales.
13.—Hastío. (Lara). René Cabeza.
14.—Ruego (Villa). Tomasita Núñez.
15.—Recitación «Glorificación de María la O.» (Sánchez Galarraga). Por su autor.
16.—Serenata Romántica. (Lecuona). Tomasita Núñez y Luisa María Morales.

En los intermedios se hará una interesante descripción del Viaje-Peregrinación a Roma y Europa Central.

Compañía EUROPEA de Turismo

EDIFICIO BACARDI 618. — TELEF. M-3468. — HABANA.

NO EMBARQUE sin llevar a sus amistades preferidas el obsequio de las exquisitas Pastas y Dulces de EL 2do. PAVO REAL. Solicítese en todos los establecimientos o al Depósito General, Compostela 70. Teléfono A-5159.—HABANA

Compañía Trasatlántica Española

SERVICIO DE VAPORES CORREOS

PROXIMAS SALIDAS

PARA NEW YORK, VIGO, CORUÑA, GIJON, SANTANDER Y BILBAO:
" "HABANA" Junio 15
" "C. COLON" Julio 16

PARA VERACRUZ: 48 HORAS DE VIAJE:
" "HABANA" Junio 8
" "C. COLON" Julio 9

PARA NEW YORK, CADIZ Y BARCELONA
" "MAGALLANES" .. .. Junio 22

PARA GUATEMALA, COSTA RICA, PANAMA, COLOMBIA, CURAZAO, VENEZUELA Y LAS PALMAS (Canarias)
Vapor "MARQUES DE COMILLAS" .. .. Junio 8

Seguridad, Confort, Esmerado Trato.
Camarotes superiores para el pasaje de 3a. clase. Excelente comida con servicio de camareros; Vinos españoles en todas las comidas

GARCIA & DIAZ, Ltda.
Agentes Generales
PALACIO DE LA LONJA Teléfonos: M-6911 y M-6912
Habana

LINEA FRANCESA

SERVICIO DE CARGA MENSUAL
de Havre, Amberes y Burdeos para la Habana
Salidas de:
HAVRE el 24, de AMBERES el 27
y de BURDEOS el 1 de cada mes.
SERVICIO DE PASAJEROS
El Vapor Correo
"MEXIQUE"
Saldrá de la Habana para VERACRUZ:
26 OCTUBRE - 3 DICIEMBRE
Para CORUÑA, SANTANDER y ST. NAZAIRE:
4 NOVIEMBRE — 12 DICIEMBRE
En esta Agencia se expiden Billetes para las líneas de NewYork - Havre - Plymouth y New York - Vigo por los Vapores:
"ILE DE FRANCE", "PARIS", "CHAMPLAIN", "LAFAYETTE", "DE GRASSE", "ROCHAMBEAU".
Cie. Gle. Transatlantique
ERNEST GAYE
O'REILLY 9.—Apartado 1090.—Teléfono A-1476.—HABANA.

Empresa Naviera de Cuba

Apartado No. 2490, Dirección Telegráfica: EMPRENAVE
Claves en uso: A. B. C., 4a. y 5a. Edición Western Unión Walkims and Apedix
SAN PEDRO No. 6.—HABANA

TELEFONOS: A-6236. Pasajes y Fletes: A-5315. Información general: A-4780 Departamento de Tráfico: A-8963. Almacén.

A-5034: Segundo Espigón de Paula: M-2680: Tercer Espigón de Paula.

NOTA.—Las escalas de Port Au-Prince, Aux Cayes (Haití), San Pedro de Macoris R. D. Aguadilla Mayaguez y Ponce P. R. Kingston, (Jamaica), son eventuales, esto es, se harán cuando el pasaje o la carga lo amerite

VAPORES EN SERVICIO: Presidente Machado; Baracoa, Cienfuegos, Eusebio Coterillo, Gibara, Guantánamo, Habana, Joaquín Godoy, Julián Alonso, La Fe, Las Villas, Manzanillo Rápido, Santiago de Cuba y Camagüey.

PUERTOS DE ESCALA: COSTA NORTE. — Puerto Tarafa Nuevitas, Manatí, (Victoria de las Tunas), Puerto Padre, (Chaparra) Gibara, (Holguín), (Velasco Bocas), Vita, Banes Nipe, Ma. yarí, Antilla, Preston, Sagua de Tánamo (Cayo Mambí), Baracoa. Guantánamo, (Boquerón y El Deseo) y Santiago de Cuba.

COSTA SUR.—Cienfuegos, Casilda, Tunas de Zaza, Santa Cruz del Sur, Manopla, Guayabal, Manzanillo, Campechuela, Media Luna, Niquero, Ensenada de Mora y Santiago de Cuba.

COSTA NORTE de VUELTA ABAJO.—Bahía Honda, Rio Bracon, Puerto Esperanza, Santa Lucía, (Minas de Matahambre). Rio del Medio, Dimas, Arroyo de Mantua y La Fe.

REPUBLICA DE HAITI.—Port-Au-Prince, Aux Cayes.

REPUBLICA DOMINICANA.—Santo Domingo, San Pedro de Macoris y Puerto Plata.

PUERTO RICO.—SAN Juan, Aguadilla, Mayaguez y Ponce.

JAMAICA.—Kingston.

M.E.C.D. 2016

Cuando las Hijas Se Hacen Mujeres

Déseles Compuesto Vegetal de Lydia E. Pinkham

En la "edad crítica", casi todas las mujeres necesitan un tónico regulador. Por eso, dar a las hijas Compuesto Vegetal de Lydia E. Pinkham en esa época delicada, es enseñarles a conservar la salud, cosa que agradecerán más adelante a sus madres

40 AÑOS de ÉXITO

VINO-LEGITIMO

PEPTONA-BARNET

FERROFOSFATADO

3 Copitas alimentan más que 100 gramos

CARNE FRESCA

Todo se asimila pronto sin digerir, descansa el estómago y el hígado

PREPARADO POR

Droguería "Sarrá" - La Mayo

FARMACIA DEL

Dr. PADRON

De turno hoy JUEVES

Belascoain y Neptuno

Servicio rápido de mensajeros

U-5402 U-1505

FARMACIA DROGUERIA DE "JOHNSON"

DE TURNO LOS LUNES

Obispo No. 30 TELEFONO-A-2129.

LA MAYOR

35 EDIFICIOS

700 EMPLEADOS

SARRA

DROGUERIA

ABIERTA TODOS LOS DIAS

TODA LA NOCHE LOS MARTES

A-8026 A-3641

Farmacias de Turno

JUEVES

HABANA

Ave. de Bélgica No. 8	M-4425
Monserrate y Teniente Rey M-4418	M-5564
Ave Menocal No 6	M-4660
Antonio M. Lazcano y Dragones	M-4774
Mayor Gorgas y Oquendo	U-6778
Colón y Aguila	M-4525
Padre Varela y Zenea	U-5402
Salud 178 ent. M, González y Oquendo	U-6895
América Arias y Crespo	M-5533
Ave. Menocal y Príncipe	U-6878
Romay 55 esq a San Ramón	M-4470
Marta Abreu No 44	M-4740
Cuba y Acosta	M-9535
Ave. de Italia No 41	M-5706
Martín Morua Delgado No. 43	M-9235
Padre Varela No 50	U-6600
Gral. Carrillo y General F. Andrade	U-6869
Máximo Gómez y San Nicolás	M-5030
Someruelos No 26	M-5003
Desagüe y Fraco	U-6767
Ayesterán y Desagüe U-6966	U-2539
Víctor Muñoz y General Aranguren	M-4508
Aguiar y Chacón	A-0111
Zenea entre Prado y Consulado	M-3377
San Nicolás y P. Cerrada	
Cía Químico Industrial Farmacéutica, S. A., Av. de la República núm. 217	U-6656

VEDADO

Calle 17 y 4 F-6006	F-2333
Calle 23 No. 458 entre 8 y 10	F-6132
Calle 17 entre E y F	F-6110
Ave. de Wilson entre 16 y 18	
Calzada entre Paseo y 2	F-6174

VIBORA

10 de Octubre y Josefina I-6442, I-7240	I-7702
O-Farrill y José Antonio Saco	I-7730
10 de Octubre 557½	I-7660
Concepción y Porvenir	X-3030
Sta. Catalina y Cortina	I-7786

JESUS DEL MONTE Y SANTOS SUAREZ

Zapote No. 22	I-2222
Quiroga y Delicias	I-7772
10 de Octubre No 280	I-7378
10 de Octubre No 204	X-3033

LUYANO

Calzada de Concha número 4 X-2223	X-2222
Calzada de Luyanó número 211	X-2220
Acierto y Herrera	I-7667

CERRO

San Pablo No. 36	U-7026
Calzada del Cerro número 558	I-5968
Buenos Aires y Paz	I-3003

NOTA.— Este grupo deberá prestar el servicio público todo el día y la noche de los Domingos y Fiesta y Duelo Nacional siguientes: Enero 1; Febrero 12; Mayo 7; Junio 18; Julio 30; Septiembre 10; Octubre 12 y 22; Diciembre 8 y 7.

HABANERAS

LA MODA ACTUAL

MODELOS DE PLAYA

La novedad sensacional para la moda en las playas, son los shorts o sean los pantaloncitos cortos que se hacen en piqué abufonados como los antiguos culottes que usaban los caballeros de la Corte de la Reina Isabel.

Estos trajes se llevan con un sweater blanco y negro adornado con una gola, lo que equivale hoy a la que usaban entonces acompañados de pliegues tubulares en los hombros. También hacen sensación los pantalones de playa española, con costuras enlazadas y una banda estilo torero de color vivo y el bolero reemplazado por una pieza en forma de brassiere algo suelto.

En las exhibiciones los colores que resaltaban más eran los rosados, fresa, petirrojo, rojo geranio y azul nattier. Gustan mucho las combinaciones de rosado con amarillo y se ve mucho el azul oscuro acompañado de blanco, rojo o amarillo.

Un elegante y nuevo modelo de pyjama es el que aparece en el grabado, donde están combinados el color crema en el pantalón y la chaqueta de piqué blanco, con adornos verde y orquídea.

UNA NUEVA CASA

A mitad de temporada es una época magnífica para establecer las nuevas casas de modas. De ese modo pueden dar sus primeros pasos inseguros en el final de temporada y aprender por experiencia lo que es preciso eliminar antes de presentarse la prueba final de las grandes aperturas.

La Princesa de Robau, figura muy conocida en los círculos de la couture, conociendo esos detalles importantes para abrir una casa, acaba de presentar su primera colección bajo el nombre comercial de **Dilkuska.**

Ha presentado algunas ideas originales para la moda en trajes de sport, donde siempre está de última la originalidad. Un traje sastre en dos tonos de lana verde fué presentado también por dicha casa, empleando el tono más oscuro en la chaqueta que tiene una nueva línea triangular en el hombro y que promete alcanzar un éxito enorme.

Una blusa fina en verde y blanco con un jabot presta un aire primaveral al conjunto. El abrigo suelto de líneas cuadradas que se ve por donde quiere, lo hace ella un tanto entallado en la línea de la cintura; un compromiso feliz entre los dos extremos.

Los modelos de playa en todas sus formas, así como los de sport, han sido hasta ahora los más favorecidos entre los que la nueva casa ha presentado, teniendo la seguridad todo el que la conoce que para el otoño se destacará entre las de más gusto y en el invierno se impondrá.

SOBRE EL CARACTER

El carácter desigual y caprichoso es una variedad del mal humor que es un estado de alma muy vulgar.

El carácter desigual nos cierra muchos corazones, no sabiendo como debemos tratar a las personas que padecen de ese mal. Esta desigualdad hace pasar al que es objeto de ella, por alternativas muy dolorosas, exactamente como cuando se ve uno sorprendido por un frío intenso al salir de una casa caldeada.

Pero llega el momento en que se cansan de estas perpetuas inquietudes en que viven, de estas cobardías que cometen y recobran su libertad.

No es posible que las personas que son víctimas de esos caracteres tan variables se sometan a sus caprichos, rebelándose en legítima defensa y causando sorpresa o disgusto en el que se cree con derecho a que se le soporten.

CREPUSCULO

¡Remanso de bondad, en que mi herida
me bordas tu de rosas! Pura, esplende
una estrella en ocaso. De ella pende
—de tu mano mi corazón— la vida.

Los dos somos mejores. Encendida
está en nuestra ilusión, que ahora comprende,
la única luz, la que en las venas prende
de oro de paz la sangre enriquecida.

¡Clara amistad de limpia frente y noble!
El alma varonil, severo roble,
toca un cielo, por tí, con fe gigante.

Por tí en la tarde, el alba le encristala
la morada interior, y le regala,
nuevo, el sol de la vida agonizante.

Juan R. Jiménez.

CUIDADOS DE BELLEZA

El primero de todos los cuidados consiste en el aseo bajo todas sus formas. Luego en las lociones bienhechoras que so nabsorbidas por la piel bajo la impresión de masaje.

Cada parte del cuerpo reclama cuidados especiales según el lugar a que pertenezca, su musculatura y tejidos.

Para cada región varía el modo de proceder, sobre todo en lo que concierne a la hidroterapia y al masaje.

En cuanto a las fricciones, pueden extenderse uniformemente, atrayendo la sangre a las extremidades, dejando que la blancura se extienda sobre las superficies cuya belleza de líneas lo reclamen.

MENU DEL DIA

Almuerzo	Comida
Melón a lo Oporto.	Grape fruit.
Huevos Bechamel.	Crema de maíz.
Ruedas de pargo. Salsa tártara.	Empanaditas de pescado.
Pollitos asados a la Cubana.	Pavo frío con jalea.
Ensalada de quimbombó.	Ensalada de frutas
Dulce de mango en almíbar.	Cake de café.

RECETAS DE COCINA

Cake sencillo

Se hace una crema con un tercio de mantequilla y una taza de azúcar, batiéndola bien se le agregan dos nuevos batidos, después media taza de leche y por último una y tres cuartos de harina de Castilla con dos cucharaditas de levadura. Se le añade una cucharadita de vainilla y se pone en un molde engrasado con mantequilla en un horno moderado.

M. R. de FONTANILLS

Catarros Nasales

Sorprendentemente diferente es este ungüento que combina muchos antiguos remedios

A la mano está hoy el medio de librarse pronto de la pesadez de cabeza, la obstrucción de la nariz y los otros síntomas molestos de estas afecciones.

Cada una o dos horas insértese en la nariz, aspirando fuertemente, un poco de Vicks Vaporub — el ungüento moderno compuesto de ingredientes probados, tales como mentol, alcanfor, eucalipto, tomillo y trementina. O derrítase en agua caliente y aspírense los vapores.

Al acostarse, para obtener el efecto vaporizante durante el sueño, frótese Vaporub en capa espesa en el cuello y pecho y cúbrase con franela. Aplicado de esta manera, obra al mismo tiempo como cataplasma, ayudando a los vapores a aliviar la congestión.

Vaporub es ideal para los resfriados, tos y bronquitis de los niños, porque puede usarse libremente sin riesgo de alterarles la digestión.

AHORA— NUEVO TAMAÑO CHICO

A NUEVO PRECIO BAJO

VICKS VAPORUB

Lo que significa ser asociado de la A. Dependientes

Todo se extiende al hogar del enfermo en los casos urgentes por medio servicio a domicilio

Por haber reunido en su programa de acción, todo cuanto al hombre puede interesar, porque se relaciona con su salud física, su mejoramiento intelectual y su progreso moral, la Asociación de Dependientes es la mayor entidad de seguros que darse pueda.

Esto lo saben aquellos que figuran en sus filas y gozan de sus beneficios.

En ninguna parte del mundo y sólo en muy reducido número de entidades de Cuba, se obtienen por módica cuota, lo que se obtiene en la Asociación de Dependientes del Comercio.

Casa de Salud que es un sanatorio y una fragua de procedimientos científicos, lo más amplio (veintitres pabellones), lo más riguroso en materia módica, lo más completo que es posible ambicionar.

Sobre el área extensa de terrenos propios, se levanta esta ciudad de la salud, con sus clínicas para cirugía, para enfermedades del aparato digestivo, del corazón, renales, de vías urinarias, de laringología, de oftalmología o enfermedades de la garganta, naríz, oídos y ojos, de tisiología, de termoterapia, mecanoterapia e hidroterapia, donde se utilizan los aparatos «Zander», únicos en Cuba, y los «Bier», que también sólo se poseen en «La Purísima Concepción».

En el sanatorio se extiende al hogar del enfermo, por medio del servicio de asistencia médica a domicilio. Este sanatorio facilita cuantas medicinas sean necesarias a la salud del enfermo.

Su farmacia está excelentemente surtida.

Y para cada una de las especialidades que en él se cultivan, existen los aparatos e instrumentos más modernos

Sus edificios o pabellones constituyen modelos de ventilación, de comodidad, de higiene y de belleza. Son construcciones a tenor de las distintas especialidades.

Parques, avenidas y calles perfectamente asfaltadas, separan los edificios, proporcionando un aislamiento necesario.

Hay laboratorio y departamento para Rayos X., ambos, en pabellones independientes, hechos al efecto. Y mil detalles más, develadores todos, de lo que representa y significa en el orden científico y sanitario, esta Casa de Salud, que está siempre a disposición de sus condueños, los asociados.

Mañana daremos nueva revista a otros servicios de la Asociación.

Ungüento Cadum para las Enfermedades de la Piel

Los que han estado sufriendo por años de afecciones de la piel, irritantes, obstinadas y molestas, consiguen alivio casi al instante por medio del uso del Ungüento Cadum. Alivia al instante la picazón y quemazón y empieza a cicatrizar la piel inflamada, irritada o afectada después de la primera aplicación. Ha probado ser un gran alivio para millares de personas que durante años han estado sufriendo de eczema, acne (barros), granos furúnculos, úlceras, erupciones, urticarias, ronchas, almorranas, comezón, sarna, heridas, arañazos, cortaduras, lastimaduras, ásperos, postemillas, escaldadura, sarpullido, quemaduras, costra, margulladuras, etc.

SOCIEDADES ESPAÑOLAS

Gran concurso de inscripciones en la Asoc. Canaria

Celebrarán Verbena de Flores en el Hotel Plaza y justifica suspensión de fiesta Cabaiguán

En la junta celebrada por la Sección de Propaganda, a la que asistieron casi todos sus miembros, fué discutido y aprobado un proyecto de concurso de «Nuevas Inscripciones», que comenzará el primero de junio próximo, y el cual se espera sea sancionado por el Comité Ejecutivo, en la primera sesión que se celebre en la presente semana.

Pronto daremos a conocer las bases y los sugestivos premios que se consignan para los triunfadores.

Inusitado entusiasmo ha despertado entre los miembros de la Sección de Propaganda el proyecto en cuestión, a conocerse en la reunión del lunes.

EN EL HOTEL PLAZA

La magnífica y atrayente fiesta que anuncia la Sección de Recreo y Adorno de la Asociación Canaria, bajo el título «Verbena de las Flores», en el roof garden del Hotel Plaza, para el sábado próximo, día 27 de los corrientes, está llamada a constituír un éxito resonante.

Las damas y damitas que asistan a la fiesta de los canarios serán obsequiadas con perfumes de acreditados fabricantes de esta Capital, que espontáneamente han brindado al señor Fernando Sierra Camps, Presidente de la Sección de Recreo su concurso.

Ulacia y su orquesta «Happy Happy», la orquesta de Belisario López, el sexteto Sonora Matancera y el show del Hotel Plaza Plaza, con excelentes programas deleitarán a la concurrencia.

FIESTAS SUSPENDIDAS

Desea el Presidente de la Sección de Propaganda de la Asociación Canaria, señor Pedro Delgado Villarreal, hacer público y para conocimiento de los asociados y demás personas pertenecientes a las Delegaciones de Ciego de Avila, Taguasco, Zaza del Medio, Cabaiguán, Guayos, Placetas, Camajuaní, etc., a quienes hubo de dirigir atenta invitación para los festejos que debían celebrarse, el próximo domingo en la Delegación de Cabaiguán, que por causas ajenas a la voluntad de los organizadores, ha sido preciso transferir la fecha de esos actos para el próximo mes de junio, y cuya fecha será anunciada oportunamente.

El señor Delgado, en nombre de la Sección de Propaganda y de la propia Delegación de Cabaiguán, desea hacer llegar a todas aquellas personas que se habían interesado con entusiasmo para asistir a esos festejos que se anunciaban para el sábado 27 y domingo 28 de los corrientes, la más sentidas gracias por la cooperación que se le había prestado al mejor lucimiento de los mismos, esperando que desaparecidas las causas que han motiavdo la suspensión, puedan llevarse a cabo, con mayor esplendor aún, si cabe, para dejar satisfecho al Comité de Damas de Cabaiguán, organizador de la fiesta bailable que se ha suspendido.

EL DOMINGO EN EL GRAN «CENTRO CASTELLANO»

Ha sido acordado por la juventud bailadora de La Habana, el lugar de cita para la tarde del próximo domingo, día 28, el cual no puede ser otro que los amplios y ventilados salones del Centro Castellano, donde se bailará a los acordes de la orquesta «Happy Happy», la cual hace su debut en el Centro Castellano y que está llamada a ser una de las de más nombre de la Capital, a virtud de que su director, el señor Ulacia, ha logrado reunir bajo su nombre, un conjunto de profesores magnífico, además amenizará esta fiesta uno de los más afamados septetos y que será la atracción de la tarde.

Unase a estos atractivos el insignificante precio puesto a la entrada, (20 centavos entrada y guardarropía) y se sabrá cómo es que los muchachos de la Sección de Fiestas, que tan entusiásticamente dirige nuestro particular amigo el señor Manglano, esperan hacer su debut de este año, con un lleno completo en los salones.

Nos encargan demos a conocer la verbena que para el próximo mes están organizando y que para la cual ya hay nombrada una comisión seleccionadora de la música, la cual se propone reunir esa noche, bajo el techo del Palacio de Castilla, los mejores conjuntos musicales de esta Capital.

ESTUDIANTIL CERVANTES EN LA PLAYA VARADERO

El próximo domingo, día once de junio, celebrará la Estudiantil Cervantes una gran excursión a la preciosa playa azul de Varadero.

La playa azul de Varadero, orgullo de Cuba, una de las más hermosas playas de América, ha sido escogida para visitarla en esta primera excursión de un gran programa de excursiones que la Sección de Fiestas de la Estudiantil Cervantes, promete organizar en este verano.

La salida de esta Capital se efectuará a las once de la noche del sábado anterior, con el fin de llegar a tempran.. hora a la playa y disfrutar de las delicias de la misma durante todo el día, emprendiéndose el regreso a esta Ciudad, a las cinco de la tarde.

Con el fin de que además de sus asociados pudean disfrutar de esta grata excursión, todos los simpatizadores de la sociedad, se ha acordado fijar el precio del billete en una reducida cantidad.

JUNTAS DIRECTIVAS

BENEFICENCIA GALLEGA: Celebrará Junta Directiva, el día 27 del actual, a las ocho y media de la noche, en el local social.

Asociación de Representantes del Comercio.—Hoy, jueves, por la noche, se reunirán el Comité de Damas, la Sección de Recibo y la de Recreo y Adorno para tratar del grandioso festival.

GENERAL EXTRAORDINARIA EN LOS N. DE ORTIGUEIRA

El próximo sábado, día 27, a las 9 p. m. se reunirán en el local social de Naturales de Ortiguiera, Monserrate número 125, altos, los asociados de esta Institución de Beneficencia, para tratar de dos casos de gran importancia.

Primero, que la Junta General autorice el pago de un pasaje para España de un enfermo asociado de esta Asociación, pues se halla dentro de lo establecido en el Reglamento General y el señor Andrés Penabad Fernández, Presidente General de la citada Institución cita, por este medio, a los asociados para que concurran a esta sesión extraordinaria, en cuya Junta todos los asociados tienen derecho a voz y voto.

También se tratará acerca de las fiestas del Quinto Aniversario, pues existe la tendencia de suspender la que estaba acordada para el día 24 de junio, en atención a que en los salones del Centro Gallego se piensa celebrar una verbena a beneficio de los gallegos indigentes y naturales de Ortigueira, no quiere entorpecer esta noble y humanitaria obra, en beneficio de sus paisanos.

A cambio de la fiesta que se había acordado para el día 24, se celebrará el día 25, domingo, en los jardines de La Polar, para conmemorar el quinto aniversario de la fundación de la Asociación.

DEL SANATORIO DE LAS «HIJAS DE GALICIA»

Ayer, en la casa de salud «Concepción Arenal», la labor de cirugía consistió en seis operaciones por el doctor Emilio García Tuduri, teniendo de ayudante al doctor Diego Suárez Villasuso.

En los gabinetes de la quinta fueron consultas 413 asociadas, y los médicos del servicio de urgencia hicieron 27 visitas a domicilio.

Salieron dadas de alta: María Granado y Juana Gasteci.

Ingresaron para atender a su curación: María Ermita Rivera, María Asensio, Asunción Fernández, María Lorenzo, Asunción González y Ramona Pardo.

EN EL BALNEARIO DEL «CASINO ESPAÑOL»

Para el próximo domingo 28, se anuncia en el Balneario del Casino Español, en la Playa de Marianao, la celebración del tercer te-bailable de la temporada de verano.

De la serie organizada por la entusiasta Comisión de Fiestas del Casino, que preside el conocido caballero señor Jesús Fernández Veiga.

Una fiesta para los socios y sus familias, exclusivamente.

De 5 y media a 9 p. m., amenizada por la excelente orquesta de Los Piratas de Maya.

Mucha animación reina para esta fiesta del Casino Español.

Que promete resultar brillantísima.

LA PRIMOROSA VERBENA EN A. DE DEPENDIENTES

Grande, resonante, sobresaliente será el próximo festival del palacio que levanta su airosa arquitectura en América Arias y Paseo de Martí.

Se celebrará en la noche del 3 de junio próximo, con orquestas famosas, singular adorno de plantas y flores y una serie de atractivos, que iremos enumerando en crónicas sucesivas.

Belisario López, el Septeto Nacional, los Hermanos Martínez y Aniceto Díaz, realizarán una vez en los bellos salones del palacio de la Asociación de Dependientes, sus maravillosas interpretaciones de la música popular.

A las nueve dará comienzo la verbena.

Se entrará a la misma por Prado.

Sin costo de entrada.

Sólo la guardarropía costará veinte centavos.

A media noche habrá sorpresas.

Y los obsequios a las damas y a los caballeros se darán también a esa hora.

Los triunfos en el Sanatorio de Centro Gallego

Se ratifican de manera muy elocuente en la siguiente carta de un padre agradecido

El señor Florindo Alvarez, padre del socio Ernesto Alvarez, ha dirigido al Presidente de esta tan prestigiosa institución, señor Jesús Pérez Cabo, una efusiva carta testimoniándole el profundo agradecimiento de que tanto él como toda su familia son deudores a la casa de salud «La Benéfica», por la milagrosa salvación de su mencionado hijo.

Dice el señor Alvarez que el día 7 de Abril próximo pasado, su hijo sufrió un accidente, del cual resultó herido de suma gravedad, siendo llevado al Hospital Municipal donde solo permaneció dos días. De aquí, casi moribundo, fué trasladado a la casa de salud «La Benéfica» encargándose de su asistencia el notable cirujano doctor Claudio Graña, quien después de un minucioso reconocimiento emitió el siguiente diagnóstico: herida contusa en la cabeza, región parietal y occipital, ruptura de los huesos del cráneo, con penetración de fenómenos en la cavidad craneana-Schok y conmoción cerebral.

Caso de tan extremada gravedad exigía una de las más difíciles y arriesgadas operaciones conocidas hoy en la cirugía, —la trepanación del cráneo y la extracción de los huesos— lo cual llevó a cabo con toda felicidad el doctor Graña, quedando reseca la parte del parietal y salvando el paciente de una muerte inminente.

Esta nueva y señalada victoria científica del joven y ya popular cirujano Dr. Graña, constituye un motivo de legítimo orgullo para el Centro Gallego y para el distinguido cuerpo médico de su casa de salud «La Benéfica» a cuyo personal subalterno le está también agradecido el señor Alvarez por la esmerada atención de que ha sido objeto su hijo Ernesto.

Con gusto consignamos estos triunfos de los facultativos de «La Benéfica», porque ellos son una garantía y un motivo de satisfacción para los socios de la institución galaica.

FOMENTO E INMIGRACION

Hoy a las nueve de la noche se constituirán las Secciones de Inmigración y Fomento del Centro Gallego, que presiden los señores Ceferino Pérez y Norberto Soliño, respectivamente.

Son los dos únicos organismos auxiliares de la Comisión Ejecutiva que faltaban por constituir, quedando por tanto completo el engranaje de la máquina social.

LA JUNTA GENERAL EN EL «CLUB ORENSANO»

En la que dará a conocer a sus asociados el estado floreciente en que se encuentra este Club.

Con motivo de su viaje de recreo de los señores Directivos Delmiro Rodríguez y Florindo Blanco y del asociado señor Perfecto López Vidal, que embarcarán el día 29 del corriente con dirección a la Madre Patria.

En dicha Junta, se le dedicará una cariñosa despedida.

También se dará a conocer la proposición que el Comité de Damas ha hecho a la Directiva, para celebrar una matinée bailable.

Por la importancia de estos asuntos espera la Directiva en reunir, a las 8 y media de la noche del próximo sábado, día 27, en los salones del Centro Gallego, a la totalidad de sus asociados.

PARA COMBATIR PERMANENTEMENTE EL ESTREÑIMIENTO

He aquí un laxativo que usted puede tomar toda la vida—todas las noches si necesario—sin temor de malos resultados. La fórmula es del médico inglés Benjamín Brandreth. Seis ingredientes *vegetales* provenientes de seis diferentes países, contribuyen a la perfección de este remedio.

Las píldoras de Brandreth están hechas para aquellos que desean continuar sus ocupaciones normalmente —y bien—sin arriesgar malos efectos;—no para quienes buscan una acción rápida y violenta. Como las píldoras de Brandreth obran solamente sobre el intestino grueso, no interrumpen ni descomponen la digestión. Su acción es lenta y no irrita: pero es completa. Recuerde que son píldoras *puramente vegetales*: tan naturales como muchos alimentos.

Tan favorablemente han sido acogidas las píldoras de Brandreth, que hoy son las preferidas en 70 países. Millones las usan a entera satisfacción.

Líbrese de la esclavitud de catárticos y purgantes. Ponga las Píldoras de Brandreth a la prueba por dos semanas y vea los resultados.

Las Píldoras de Brandreth pueden obtenerse en casi todas las farmacias del mundo. No acepte substitutos. Insista en Brandreth.

El acto escolar del Plantel del Ctro. Asturiano

Se celebrará hoy como viernes último de mes y a su brillantez de siempre contribuirán todos

Mañana viernes, último de este mes de Mayo, precisamente por ser el último del mes se celebrará como de costumbre el acto cívico escolar del plantel «Jovellanos» el que consiste en que un alumno del plantel dicte a sus compañeros una conferencia.

Conferencia que significa una hora de cultura, una hora de abono intelectual, en la que el alumnado pone de manifiesto sus condiciones y es a la vez motivo apreciativo de la capacidad didáctica de los que años tras año, colaboran con la función de carácter educativo que el Centro Asturiano rinde.

Toca la conferencia de mañana al alumno del cuarto grado de varones señor Manuel Alvarez, niño de doce años, que en sus clases de agricultura práctica en la escuela al aire libre que el Centro Asturiano posee ha hecho observaciones acerca de la nutrición de las plantas las que dará a conocer a sus compañeros del plantel.

Un motivo más de satisfacción para cuantos forman en las filas del Centro Asturiano, que constituye el ejército de la bondad, de la humanidad, del bien, del mejoramiento colectivo.

VARIOS ACUERDOS DEL «CLUB CHANTADA»

Recientemente han celebrado Junta Directiva, en la que se han tomado muy valiosos acuerdos, concediendo algunos donativos a varios asociados.

Se acordó celebrar la jira el día 11 del próximo mes, en los jardines de San Francisco de Paula, a beneficio de nuestros asociados.

También se dió conocimiento de la aprobación de la reforma del Reglamento por el señor Gobernador Provincial.

FERROCARRILES UNIDOS DE LA HABANA

LA SEGUNDA EXCURSION DE VERANO SALDRA DE ESTACION CENTRAL EL DOMINGO 28 A LAS 7.00 A.M.

IDA Y VUELTA EN 1ra. CLASE

	ADULTOS $	NIÑOS DE 5 A 12 AÑOS $
A Matanzas	1.00	0.50
A Playa de Varadero		
sin almuerzo	1.50	0.80
con almuerzo	2.00	1.20
A San Miguel de los Baños	1.70	0.85

En Matanzas, los excursionistas podrán entrar a las cuevas pagando $0.30 solamente.

Los excursionistas a Varadero podrán llevar su almuerzo y organizar pic-nics en las proximidades de la Playa, cuyo acceso es libre.

INFORMES ADICIONALES POR TELS. A-4034 o A-1879

LA ADMINISTRACION

PENSION COMPLETA en el GRAN HOTEL desde $3.00 diarios, según habitación

Comprende este precio además desayuno, almuerzo y comida en su Restaurant de 1a. clase. Baños y uso de las aguas y de todos los atractivos del Balneario.

—Si no puede descansar en estas bellas montañas a 800 pies sobre el nivel del mar, pida las Aguas de los manantiales. Botellón de 20 litros $0.90.—12 litros, $1.25. 24½ botellas $1.50.—24¼ $1.20.

SAN MIGUEL DE LOS BAÑOS

EL PARAISO DE CUBA

GRAN HOTEL del BALNEARIO y PLANTA de ENVASE de las AGUAS

Aguas Alcalinas Bicarbonatadas recomendadas por los Médicos más eminentes para la curación de las enfermedades de las vías digestivas y urinarias, diabetes y todos los trastornos de la nutrición.

—Pídalas en todas partes—

UNICO DEPOSITO DE LA COMPAÑIA:

Tacón No. 4, Teléfono: A-7627

M.E.C.D. 2016

L MERCADO AZUCARERO DE NUEVA YORK MANTUVO AYER SU TENDENCIA HACIA EL ALZA

IDEN LOS FABRICANTES QUE NO EA PRORROGADO EL TRIBUTO A LAS CAJETILLAS DE CIGARROS

citados industriales han dirigido al Jefe del Estado una teresante y razonada exposición para que no se prorrogue el actual impuesto del uno y medio y se restituya el de 3 cuartos

La «Unión de Fabricantes de Tabacos y Cigarros» ha dirigido al señor Presidente de la República un documentado escrito en solicitud de que no sea prorrogado el impuesto de centavo y medio por cajetilla de cigarrillos al vencer automáticamente en 30 de junio próximo.

En dicho escrito, después de referirse a las gestiones sin resultado hechas oportunamente para evitar que el sello de tres cuartos de centavo por cajetilla fuera elevado a centavo y medio, se demuestra con datos estadísticos que los ingresos del fisco sólo aumentaron en un 3.64 por ciento, y que, en cambio, la industria cigarrera, la industria legal, la que paga el impuesto, ha sufrido una merma de casi un cincuenta por ciento en su producción.

Es evidente la desproporción entre los beneficios para el Estado y los perjuicios sufridos por esa industria. Aparte de que, como el descenso en la producción es constante mes tras mes, llegará pronto el momento, si continúa el sello de uno y medio centavos, en que la recaudación del fisco empezará a ser menor que con el sello de tres cuartos.

Ya desde octubre del pasado año la Unión de Fabricantes de Tabacos y Cigarros, ante el fracaso manifiesto del nuevo impuesto, viene gestionando su derogación.

La crisis, cada vez más aguda, porque atraviesan estos industriales, los obliga a dirigirse al propio señor Presidente de la República, de quien esperan preste su mejor atención a los argumentos que exponen e impida que al vencer en 30 de junio próximo el citado impuesto de uno y medio centavos, sea prorrógado según propósito existente al parecer.

Del escrito elevado al Jefe de la Nación se han hecho copias, ya entregadas también, para los miembros de la Comisión que estudia en la actualidad diversos aspectos del sistema tributario.

ESMINTIENDO ACUSACIONES A COMERCIANTES

Cámara Nacional de Comerciantes aclara lo publicado sobre ellos

la edición del día 23 de un co... capitalino apareció una información relacionada con la detención los señores Fernández y Piró, ex comerciantes de Victoria de las Tunas con las fotografías de dichos señores.

Respecto a la referida información Cámara Nacional de Comerciantes e Industriales nos ruega que hagamos conocer que prestigiosos asociados de la corporación—todos ellos pertenecientes al alto comercio de la plaza—se han acercado a la misma interesándose en que se aclare situación de los señores Fernández y Piró, personas de amplia solvencia moral y económica, que liquidaron sus negocios en Victoria de las Tunas y pagaron totalmente a todos acreedores y que no han cometido el delito de alzamiento mercantil que se les imputa falsamente y con dolo.

Por la referida Cámara de Comerciantes e Industriales se nos hacen siguientes declaraciones: «Como sobre estas acusaciones hay algo que poner en claro, deseamos hacer constar que, según tenemos entendido, todo ello proviene de un contrato arrendamiento que habían suscrito los señores Fernández y Piró según escritura pública número 2 de fecha 6 de enero de 1928, otorgada ante el notario de esta capital doctor Armando Rodríguez Lendián, y que atendiendo a las estipulaciones de la misma, han traspasado a tercera persona. Tal vez mal aconsejado, el que aparece como dueño de la propiedad, procedió a la denuncia para perjudicar a dichos señores. Precisa aclarar que los señores Fernández y Piró carecen de antecedentes penales y son personas honorables y de amplia solvencia moral y económica y que, finalmente, no han cometido el delito de alzamiento mercantil, según el testimonio autorizado de varias firmas comerciales que merecen entero crédito a esa corporación».

RELACION DE LOS VALORES QUE HAN ESTADO ACTIVOS EN LA BOLSA DE N. YORK

NUEVA YORK, mayo 24. — (Luis Mendoza y Cía.)

VALORES ACTIVOS

	Abre	Cierre
[illegible]	64⅝	64¼
[illegible]	52⅝	52
[illegible]	85	86
[illegible]	29⅝	29¾
[illegible]	20¼	20⅜
[illegible]	24⅝	24⅝
[illegible]	50	50¼
[illegible]	66	66⅞
[illegible]	74¼	74¾
[illegible]	113	111¾
[illegible]	12¾	12¾
[illegible]	34⅝	34⅝
[illegible]	108¾	107½
[illegible]	10⅞	11⅛
[illegible]	53	53¾
[illegible]	7½	7⅝

MERCADO DE CAFE

Enero	5.25
Marzo	5.20
Mayo	5.42
Julio	5.50
Septiembre	5.36
Diciembre	5.27

CONVOCATORIA

Por acuerdo de la Junta Directiva de la Compañía de Gaseosas y Aguas Minerales, se cita a la Junta General de Accionistas de la misma, para celebrar sesión ordinaria anual el día cinco de junio próximo a las dos de la tarde en el local de la Compañía, Buenos Aires veintinueve. Para tener derecho a asistir a la Junta deberán los señores Accionistas, conforme a los Estatutos, depositar sus acciones en la Secretaría de la Compañía, en dicho local, de tres a cinco de la tarde, todos los días hábiles, al menos con cinco días de anticipación a la fecha de la Junta, recibiendo la correspondiente tarjeta de admisión.

Habana, Mayo 19 de 1933.

M. J. MANDULEY, Secretario.

EXPORTACION DE TASAJO Y CAFE A ESPAÑA

La Cámara de Comercio Cubana tratará de este asunto en la junta anunciada para mañana

Mañana, viernes, a las cuatro de la tarde celebrará junta ordinaria la directiva de la Cámara de Comercio Cubana con la siguiente orden del día:

1.—Lectura y aprobación si procede, del acta de la junta anterior.

2.—Movimiento de fondos de la Cámara durante el mes de abril.

3.—Cumplimiento de acuerdos tomados en la junta precedente.

4.—Secretaría de Hacienda. Solicitud relativa a que el 1 y medio por ciento sobre la venta no debe pagarse sobre los impuestos de consumo.

5.—Aduana de la Habana. Exito de la gestión de la Cámara sobre cobros de derechos de atraque; y gestiones sobre deducción de tara a una importación de pieles.

6.—Secretaría de Estado. Informes de la Cámara sobre exportación de café y tasajo a España. Comunicación participando el plazo concedido por el Gobierno de China referente a que se marquen las mercancías para aquel país con caracteres chinos.

7.—Sanidad Marítima. Reclamación sobre cobros indebidos de servicios médicos extraordinarios en el puerto de Matanzas y de practicaje en el puerto de Antilla.

8.—Secretaría de Agricultura. Comunicación recibida incluyendo decreto del Gobierno de Colombia relativo a importación de cigarros y licores extranjeros.

LA BOLSA DE LONDRES ESTUVO AYER IRREGULAR

LONDRES, mayo 24.—Luis Mendoza y Cía.—El mercado de acciones en la Bolsa de valores de Londres abrió quieto e irregular. La libra esterlina abrió en Londres a $3.93, con alza de 1 y medio centavos. A las 10:35 estaba a 3.92½.

MERCADO DE ALGODON

Enero	9.08
Marzo	9.24
Mayo	8.61
Julio	8.61
Septiembre	8.86
Diciembre	9.02

MERCADO DE TABACO

Ciento cincuenta tercios de segundas, de la última cosecha espirituana, vendieron y entregaron ayer los Sindicatos Tabacaleros a Manuel A. Suárez y Compañía, quienes han de registrar y cargar otros lotes en los almacenes de los mencionados organismos, pues tenemos noticia que esta operación es por mayor cantidad.

Calixto López y Compañía acabaron ayer de cargar, en los almacenes de José González y Compañía, setecientos doce tercios de tripas de llano de Vuelta Abajo, de cosecha anterior.

Cuarenta y seis tercios de capas de Remedios, de la escogida de Francisco Fernández, compraron y registraron durante la mañana, en los almacenes de la Cuban Land, los especuladores González y Vázquez, Tabaco de dos cosechas.

Manuel A. Suárez y Compañía vendieron y entregaron a Leslie Pantín and Son, sesenta y nueve tercios de tripas ligeras de Vuelta Abajo.

De esta misma procedencia, y de cosecha anterior, compró la compañía propietaria de la marca El Monkey a Ruisánchez y Compañía, cuarenta y cuatro tercios surtidos, de una vega de llano.

Y otros menores lotes, de distintas clases y procedencias, pasaron también de manos durante el día.

LA RAMA QUE ENTRO

Hasta seis de la tarde habían entrado por los patios de los ferrocarriles, solamente cuarenta y tres pacas. Eran de tabaco despalillado, procedían de Villaclara y venían consignadas a Menéndez y Compañía.

En camiones supimos solamente de la entrada de cincuenta y cinco tercios, procedentes de Alquízar, de la escogida que hacen Severiano Jorge y Compañía en aquella localidad. A los almacenes de estos señores fué dicho tabaco.

ESCOGIDA QUE EMPIEZA

Ayer empezó en la zona de San Luis de Pinar del Río, la escogida del tabaco de la acreditada finca «El Hato», que cultiva el señor Manuel García Pulido, quien en próximos días comenzará la selección en su otra finca de San Juan y Martínez, denominada «Campo Hermoso».

AMARRANDO EN LAS VILLAS

Ha llovido bien en casi todas las zonas de Las Villas, y los vegueros se encuentran entregados a la labor del empilonamiento. También en las otras otras zonas denominadas de Remedios. Desde Tamarindo nos dicen lo siguiente:

«La cosecha de tabaco es cortica —nos añade nuestro corresponsal— y nada buena, salvo lo que hay en cuatro o cinco sitios, donde sus dueños o arrendatarios la lograron regular en tamaño. Tales como Carlos Hernández, en El Purial; Leoncio Herrera, en Aguada de Caballeros; Antonio Hernández, en La Americana; José Pérez, El Cubano, en La Loma, y otros pocos. Los demás, con conuquitos, pues fincas como Poza Redonda, Pañón, Cafetal, Jagüeycito y Casa Blanca, que son de lo mejor, nada tienen este año. Igual sucede en la zona de Florencia y Mabuya. Supongo que pronto empezarán a amarrar lo poco que hay.

«Los individuos que tienen depósitos de tabaco en rama en las localidades de las provincias de Camagüey y Oriente, y quienes casi la totalidad de la cosecha del año pasado se la llevaron, ya andan preparándose—o ello se desprende de sus conversaciones, pues por aquí están—para comprar algo en matules, al parecer con el propósito de empacarlo, ya que según opiniones que he oído el tabaco de este año, por lo general, y en otras zonas de Remedios también, aunque quieran hacer ver lo contrario, es lo más a propósito para pacas. Lo que desean estos cosecheros es que se lo paguen bien, ya que se consume mucho en esas provincias. Y como es poco y hace falta, aspiración justa que les quede algo este año.»

Desde Camajuaní nos informan, con fecha veintidós, lo siguiente: «después de una grande seca, empezó a llover la semana pasada en algunos términos; pero en los dos últimos días casi han sido generales las lluvias, produciendo gran beneficio, pues se están sembrando frutos menores. La cosecha de tabaco es muy corta, como informé anteriormente, y se ha comenzado a amarrar. Se acabará esta labor pronto.»

LA BOLSA DE LA HABANA HA ACTUADO AYER EN UN TONO DE GRAN QUIETUD

Faltando factores de estimulo para inversiones y especulaciones, el mercado local de valores estuvo ayer muy quieto. Muy irregular el mercado de bonos. Las emisiones de la República estuvieron flojas en general, habiendo mantenido sus precios sostenidos los bonos de la Deuda Interior 4 y medio y los de O. Públicas. El resto de los bonos sin cambio apreciable. El mercado de acciones quieto. Más firmes las comunes de la Jarcia, las acciones de los Unidos y las preferidas de los Teléfonos. Muy firmes y activas las beneficiarias de la Nueva Fábrica de Hielo.

En la cotización a término no hubo cambios apreciables. Se reafirmaron las acciones preferidas de los Teléfonos y las beneficiarias de la Nueva Fábrica de Hielo. De este papel se vendieron 10 acciones a 17¼.

"EL IRIS"

COMPAÑIA DE SEGUROS MUTUOS CONTRA INCENDIO PRESIDENCIA

En cumplimiento con lo que dispone el artículo 37 de los vigentes Estatutos de la Compañía, cito a los señores asociados, para la segunda sesión de la Junta General ordinaria, que tendrá efecto a las dos de la tarde del día 19 del mes de Junio venidero, en las Oficinas, General Riva Núm. 34 (antes Empedrado) en esta capital, en cuya sesión se dará lectura al informe de la Comisión nombrada en la primera sesión de la Junta General ordinaria verificada el día 12 del que cursa, para el examen de la Memoria y glosa de las cuentas del año 1932, se resolverá sobre la aprobación de dicha Memoria y cuentas mencionadas, y decidirá sobre los intereses sociales dentro de los límites fijados por los Estatutos.

Al mismo tiempo cito a los señores asociados, también para la Junta General extraordinaria que por acuerdo del Consejo de Dirección de esta Compañía de 18 del corriente, deberá celebrarse el mismo día 19 de Junio y en el mismo local, una vez terminada la Junta General ordinaria, para tratar en vista del Informe de dicho Consejo de Dirección, de la modificación del Artículo 8º de los vigentes Estatutos de esta Compañía.

Haciéndose constar que según dispone el Artículo 36 de los vigentes Estatutos «tanto la Junta General ordinaria como las extraordinarias se considerarán legalmente constituídas a la primera citación, cualquiera que sea el número de asociados que concurra, y serán válidos y obligatorios los acuerdos que se tomen con arreglo a los Estatutos aún para los asociados que no hubieran concurrido. Los acuerdos se tomarán por mayoría de votos cada representación da derecho a un voto» y que estas representaciones han de ser depositadas en poder del Secretario Contador de la Compañía con la intervención del Director de turno hasta las cinco de la tarde del día 13 de Junio.

Habana, Mayo 18 de 1933

El Presidente

ANTONIO LARREA

BOLSA DE NEW YORK

COTIZACIONES DEL CIERRE DEL DIA 24 DE MAYO

(RECIBIDAS POR EL HILO DIRECTO DE MENDOZA Y COMPAÑIA)

A	
A. Express	8¼
Air Red	74¼
Alaska Jun	14⅝
Alleghany	2¼
A. Chem	107½
A. Chal	15¼
Amer. Can	86
Am. Car. Fou.	18¾
Am. F. Pow	11⅛
Amer. Ice	10⅞
Amer. It	9¾
Amer. Loc	15½
Am. P. Light	8⅝
Amer. Smel.	30½
Amer. Sugar	56
A. Tel .and Tel.	111¾
A. Tob. A.	81¾
A. Tob. B.	83¾
Am. Water	25½
Am. Woolen	11
Anaconda	13½
Atchison	64½
At. Coast.	44⅝
At. Ref	22¼
Ass. D. Goods	12
Auburn Auto	52
Aviat Corp	11⅝
B	
Baldwin	8⅞
Balt. Ohio	17⅛
Bendix	13⅞
Best Co	21¾
Beth Steel	26¾
BordenS Co	33¼
Briggs	8¼
Brook Manh	36
Byers A. M.	21¼
C	
Can. Pacif	13¼
Cann. Mills	28
Case T. Mach	63⅛
Cerro de Pasco	21⅝
Ches. Ohio	36¼
Chi. R. Isl	8¼
Chrysler	22¾
Coca Cola	86
Col. Carbon	54½
Comm. South	2⅞
Congoleum	13⅝
Cons. Cigar	10¾
Cons. Gas	53¾
Cons. Oil	9⅝
Cont. Can	56½
Cont. Oil	12⅞
Corn Prod	72¾
Coty Inc	5¼
Cuba Co.	2⅝
C. Amer. Sug.	7¾
C. A. Sug. prefs.	44
Comm Solv	16⅝
Chesapeake	30⅝
Col. Fuel	11½
Cruc. Steel	23
Cons. R. Cuba	6

D	
Del. Hudson	68½
Del. Lack	31⅝
Drug Inc	47¾
Dupont	66⅞
E	
E. Kodak	74¾
El. Auto Lit	20⅝
El. Pow Lit	7¾
Elec. Bond	24
Erie R. R.	10
F	
Fox Film	3
F. Texas	35
G	
Gen. A. Tank	30½
Gen. Asphalt	14¾
Gen. Elec	20⅝
Gen. Foods	32⅛
Gen. Motors	24⅝
Gen. Sig. Ry	33
Gillete Saf	13
Gimbel Bros.	3⅝
Gold Dust	20¾
Goodrich	12¾
Goodyear	31⅝
G. Paige	3⅞
G. North	22¼
H	
Hershey com	50⅞
Homestake	196⅛
Houston Oil	24½
Hudson Mot	8
I	
Ill. Cent	28¼
Int. R. T.	7⅝
I. B. Mach	122
Int. Cement	24
Int. Comb	⅜
Int. Nickel	14⅛
Int. Tel	12¾
J	
Johns Mansv	31⅜
K	
Kroger	28¼
Kresge	10⅞
Kelvinator	9½
Kennecot	17⅝
L	
Lambert	34¼
Ligg Myers	84½
Loews Inc.	18¼
Loose Wiles	39⅜
Lorillard	19⅝
Louisv Nashv	47⅝
Ludlum	12
Lehman	60
Liquid	33
M	
Macy H. R.	56¼
May Dept	24⅞
McKeesport	80¼
Montgomery	22¼
Missouri Pac	3⅝
Murray Corp	6⅛

N	
Nash	18⅜
Nat Dist	56⅞
Nat Bisc	52
Nat Cash	18⅝
Nat Dairy	19½
Nat P. Lit	13⅞
Nat Surety	4
N. Y. Central	29¾
Nevada	8⅞
North Am	26⅛
Norfolk	150¾
North Pacif	23⅛
O	
Ohio Oil	11
Otis Elev	17½
P	
Packard	4⅝
Paramount	—
Pennsylvania	25⅝
J. C. Penney	37½
Pullman Co.	36½
Pub. Serv	48¼
Proc. Gamble	39¾
Pure Oil	8¼
Puerto Rico	29¼
R	
Radio Corp	7⅝
R. I. Steel	14⅝
Reynolds	41
Royal Dutch	24
S	
Safeway	51½
Sears Roeb	27¾
Simmons Co.	11¾
Soc. Vacuun	10
St Paul prefs	5⅝
So. Pacific	23⅞
South Ry	16¾
S. Brands	12½
Stan. N. J.	12½
Stan Oil C.	32
Stewart	4
Sun Oil	—
T	
Texas Co.	18¾
Texas Gulf	28
Timken Roll	24¾
U	
Union Carb	35½
U. Pacific	100
Union Oil	14½
United Corp	8½
U. Corp prefs.	35¾
United Fruit	48½
U. S. Rubber	9½
U. S. Steel	50¼
U. Aircraft	28⅞
W	
Warner Bros.	3
West Union	42½
West Elec	38⅝
White	—
Woolworth	37⅝
Wrigley	49½

BOLSA DE LA HABANA

COTIZACION OFICIAL

Bonos y Obligaciones

	Comp.	Vend.
República de Cuba:		
Speyer 1904	88	95
Deuda Int.	39½	43½
1909, 4 y medio	72½	77
Morgan 1914	80	95
Morgan 1923 5½	73	77
Obras Públicas 5½	45½	46¾
1935, 5½ Oblgs. oro	48	52
Bonos Azúcar	72	82
Cuba, Morgan, Seriados 5½ 1927:		
F—Vence 1 julio 1933	95	102
G—Vence 1 julio 1934	80	—
G.—Vence 1 julio 1935	71	—
I.—Vence 1 julio 1936	67	—
J.—Vence 1 julio 1937	64	—
Certificados serie 5½:		
Vence junio 30 de 1933	95	102
Aymto. de la Habana; 1a. hip	98	105
Aymto. de la Habana; 2a. hip	98	105
Centro Asturiano	30	—
Oriente Cubano	—	—
Territorial serie B	—	25
Cervecera	26½	35
Cervecera (Obligaciones no hip.)	10	—
Gas	90	—
Ciego de Avila	—	—
Curtidora	—	—
H. Electric (Consolidados)	30	—
H. Electric Railway Co. (obligaciones no hip.)	9½	—
Jarcia Matanzas	75	—
La Metropolitana	—	—
Ladrillos	—	—
Matadero	—	—
Nueva Fábrica de Hielo	80	—
Papelera serie A	93	—
Papelera serie B	63	—
Teléfono	—	—
Unidos	6	—
ACCIONES	**Comp.**	**Vend.**
Oriente Cubano	—	—
Agrícola	—	—
Banco Territorial	—	10
Banco Territorial (Beneficiarias)	—	—
Banco de Préstamos sobre Joyería	—	—
Cervecera	15	—
F. C. Consolidados de Cuba, prefs.	6	—
Cuba Cane prefs	—	—
Cuba Cane com	—	—
Kokofat prefs	—	—
Kokofat com	—	—
Cuba R. R.	7	—
Curtidora	—	—
Hav. Elec Utilities Co., prefs. 6 por 100	24¼	—
Hav. Elec Utilities Co., prefs. 5 por 100	12⅝	16½
H. Electric Railway Co. preferidas	3½	7
H. Electric Railway Co. comunes	¾	1½
Jarcia prefs	25	35
Jarcia prefs ex dividendo en acciones	24	34
Jarcia comunes	5	9
Licorera de Cuba	4	7
Lonja, prefs	—	—
Lonja, com	—	—
Matadero	—	—
Seguros La Mercantil	—	—
Metropolitan Auto	—	—
Naviera, prefs.	11	—
Naviera com	1½	2½
Nueva Fábrica de Hielo	—	—
Nueva Fábrica de Hielo beneficiarias	13	—
Perfumería, prefs.	18	—
Perfumería, com.	2	—
Pesca prefs	20	—
Pesca com	4	—
Teléfono prefs	35½	—
Teléfono com	7	—
Unidos	3	4
Union Oil	5¼	7

COTIZACION A TERMINO

Bonos y Obligaciones

	Comp.	Vend.
República de Cuba:		
Speyer 5 por 100	88	—
Deuda nterior	41½	44
Speyer 4½ por 100	72½	—
Morgan 5 por 100	82	—
Morgan 5½ por 100	71	—
O. P. 1945	45½	46¼
Obligaciones oro	48½	51
Azúcar	73	—
Julio 1933 (F.) Morgan	95	—
Julio 1934 (G.) Morgan	80	—
Julio 1935 (H.) Morgan	71	—
Julio 1936 (I.) Morgan	68	—
Julio 1937 (J.) Morgan	65	—
O. P. Junio 30 de 1933	94	—
Aymto. de la Habana; primera	98	105
Aymto. de la Habana; segunda	98	105
Centro Asturiano	30	—
Cervecera Int.	24	—
Cervecera Int. (Obligaciones no hip.)	10	—
Gas y Electricidad	91	96
H. Electric Railway Co.	31	37
H. Electric Railway Co. (Obligaciones no hipotecadas)	9¾	12
Jarcia Matanzas	75	—
Nueva Fábrica de Hielo	75	—
Papelera Cubana — Serie A	95	—
Papelera Cubana — Serie B	65	—
Cuban Telephone	60	—
Unidos	6	—
ACCIONES	**Comp.**	**Vend.**
Cervecera Int.	15⅝	—
F. C. Consolidados de Cuba (prefs)	6⅝	8½
C. Railroad, prefs	7½	12
H. E. Utilties (prefs)	24	—
H. E. Utilities (pretes)	10	—
H. E. Railway Co. preferidas	4	—
Jarcia preferidas	25	35
Jarcia prefs ex dividendo en acciones	24	34
Jarcia, comunes	4½	7¼
Licorera de Cuba	4½	—
Naviera prefs	13	—
Naviera com	—	—
Nueva Fábrica de Hielo	80	—
Nueva Fábrica de Hielo beneficiarias	17¼	21
Teléfono prefs	36	—
Unidos	3	—
Union Oil	5	7

Cotizaciones

NEW YORK, mayo 25. (AP.)—(Por nuestro hilo directo). La Redacción del DIARIO DE LA MARINA en New York, toma, trasmitiéndolos a la Habana, a las 12:30 a. m., los siguientes totales de las operaciones realizadas por la Bolsa de New York, en su sesión de 24 de mayo de 1933:

ACCIONES

4.707.500

BONOS

$16.837,500

COTIZACION DE LA PESETA

La peseta española se cotizó al cierre del mercado a razón de

10.03.08

por dolar.

COTIZACION DE LOS FRANCOS

El franco francés se cotizó ayer al cierre del mercado a razón de

22.07

por dolar.

COTIZACION DE LA LIBRA ESTERLINA

La libra esterlina se cotizó ayer en el mercado local a

3.91

HABANA CLEARING HOUSE

Las compensaciones de checks entre los Bancos asociados al Habana Clearing House, ascendieron en la liquidación de de ayer a la suma total de

$1.193,815.24

MERCADO GANADERO

Entraron ayer ocho casillas con reses, procedentes de Camagüey.

LOS PRECIOS EN PIE

Precios pagados por compradores en los mercados de origen:

El vacuno

En Oriente, a dos y un octavo centavos con el cinco por ciento de descuento.

En Camagüey a dos y un octavo centavos con el cinco por ciento de descuento en la finca, y sin descuento en la ciudad.

En Las Villas, a dos y un octavo centavos con el diez por ciento de descuento.

En Pinar del Río, a dos y un octavo centavos; pero pesado y entregado en los mataderos de esta capital.

De cerda

De cinco a seis centavos.

El lanar

A dos y medio centavos.

MATADERO DE LUYANO

En el Matadero de Luyanó se sacrificaron las siguientes reses:

De vacuno	79
De cerda	37
De lanar	00

Los precios que rigieron en el Matadero de Luyanó fueron:

	Cts. kilo
Vacuno, de	11 a 13
Cerda, de	21 a 32
Lanar, de	20 a 30

MATADERO INDUSTRIAL

En el Matadero Industrial se sacrificaron las siguientes reses:

De vacuno	143
De cerda	42
De lanar	31

Rigieron en el Matadero Industrial los siguientes precios:

	Cts. kilo
Vacuno, de	10 a 14
Cerda, de	21 a 32
Lanar, de	20 a 30

EL MERCADO DE PLATA HA ESTADO AYER FLOJO

El mercado de la plata acunada nacional estuvo ayer flojo, realizándose pocas operaciones, y cerrando a los tipos de 1 y medio y 1 3-8 por ciento de descuento, compradores y vendedores, respectivamente.

BONOS DE CUBA

En Nueva York cerraron los bonos de Cuba a los tipos que se consignan a continuación, cuyos precios se entienden más los intereses devengados hasta la fecha:

REPUBLICA DE CUBA

	Comp	Vend
R. de Cuba Speyer 5 por 100, 1904	87¼	89
R. de Cuba, Morgan 5 por 100, 1914	84¼	—
R. de Cuba Morgan 4½ por 100	71	72½
Obras Públicas 5½ por 100, 1945	42⅝	42¾
R. de Cuba 5½ Morgan	71¼	73

BONOS AZUCAREROS

	Comp.	Ven
Cuban Sugar	—	—
Eastern A. Sugar	9½	9¾
Manatí Sugar	15	16

BONOS FERROCARRILEROS

	Comp	Vend
Cuba Ry. 5 por 100	25½	27
Cuba Ry. 7 por 100	18½	19

INTER. TELPH.—H. E ELECTRIC

	Comp	Vend
Int. Tel. 4½ por 100	45	45½
H. E. Ry 5 por 100	29⅞	37½
H. E. 5½ por 100	9⅛	10

COTIZACIONES DE BANCOS

Mayo 24.

Nat. City Bank	31½	32
Chase Nat. Bank	26½	26⅞
Guaranty Trust	306	309
Banker	62½	63
Irving Trust	20	20½
Fitrs Nat. Bank	1390	1420

SE VENDIERON DISPONIBLES DE DERECHOS LIBRES A LA BASE DE 3.30 CTS. COSTO Y FLETE

Ese precio significa un alza de tres puntos. El mercado de azúcares para entrega futuras estuvo firme, cerrando con alza en todas las posiciones. El mercado de Londres, sostenido

El mercado azucarero de New York está pendiente de los próximos acontecimientos de Washington en relación con los aranceles al azúcar y con las cuotas para los países abastecedores de azúcares crudos de los Estados Unidos, y demuestra plena confianza en la rapidez de las decisiones y en que éstas serán extraordinariamente favorable. El mercado de azúcares futuros mantuvo ayer su tendencia al alza iniciada el día 23, cerrando con alza de tres a cuatro puntos en todas las posiciones. El mercado del disponible abrió quieto, pero sostenido, y a pesar de la resistencia desplegada al principio por refinadores se efectuaron varias ventas de derechos libres a 3.30 tipo que represente un alza de 3 puntos sobre ofertas de Cuba.

Con arreglo a las cotizaciones de ayer, el mercado de New York está a solo unos 32 puntos por encima del de Londres. El mercado de Londres sigue manteniéndose sostenido.

COTIZACION «SPOT»

La cotización «spot» de Willet and Gray del día 23 fué 3.27.

EXISTENCIAS

Las existencias de azúcares crudos en almacenes afianzados New York ascendían ayer a 485.782 sacos, sin cambio sobre el día 23.

AZUCARES REFINADOS

Dos lotes de azúcares de Puerto Rico, para llegar uno durante el transcurso de esta semana y el otro en la semana entrante, ofrecidos a la base de 3.30 probablemente obtenibles a la base de 3.27. Las ideas de los refinadores de New York por azúcares en estas posiciones a la base de 3.25. Sin embargo, los refinadores «outports» pagarían la base de 3.30 por posiciones junio.

Después de la apertura de la Bolsa, se anunció una venta de 3.500 toneladas de las Filipinas, para llegar a mediados de junio, a la base de 3.30 a la refinería McCahan.

Al mediodía se anunció otra venta a la misma refinería de 2.000 toneladas de igual procedencia, en la misma posición y a la misma base.

Después del cierre de la Bolsa se anunció otra venta a la refinería Godchaux de New Orleans, de 4.100 toneladas de Puerto Rico, para embarque en la primera quincena de julio, a la base de 3.30.

MERCADO DE FUTUROS

Las ventas de futuros ascendieron a 51.400 toneladas. Las cotizaciones fueron las siguientes:

CIERRE ANTERIOR

Mayo	1.38-40
Julio	1.39-40
Septiembre	1.43-44
Diciembre	1.50
Enero	1.51-42
Marzo	1.57
Mayo	1.61

CIERRE DE AYER

Mayo	—
Julio	1.43-44
Septiembre	1.54-55
Enero	1.56
Marzo	1.60
Mayo	1.64-5

MERCADO DE REFINOS

Este mercado estuvo quieto y sin cambio.

MERCADO DE LONDRES

Estuvo sostenido el mercado de azúcares de la Terminal. Los vendedores de crudos pedían el precio de 0.86 libre a bordo. Se estima que se efectuaron reciente en la Terminal ventas por un total de 30.000 toneladas. Las cotizaciones de futuros fueron las siguientes:

CIERRE ANTERIOR

Mayo	5 3
Agosto	5 6-¼
Septiembre	5 7
Octubre	5 8
Diciembre	5 10½
Marzo	6 1-¼

CIERRE DE AYER

Mayo	5 5
Agosto	5 8
Septiembre	5 8-½
Octubre	5 8-½
Octubre	5 9-¾
Diciembre	6 ½
Marzo	6 3 ¼

ATRAQUE DE LOS BARCOS EN ANTILLA

El Jefe de Cuarentenas pide datos de la queja formulada a la Cámara de Com. Cubana

En relación con un escrito dirigido por la Cámara de Comercio Cubana al Jefe de Cuarentenas y la Secretaría de Sanidad, denunciando que, contrariamente a las disposiciones vigentes en materia, no se permite atracar directamente al muelle del puerto de Antilla a los buques de una compañía representada por uno de los asociados, procedentes de los Estados Unidos, lo que representa para esa compañía naviera una serie considerable de gastos de practicaje innecesarios e injustificados, el doctor Hugo Roberts, Jefe de Cuarentenas contestó a la referida corporación informando que para efectuar las necesarias investigaciones era preciso que la Cámara de Comercio le comunicará detalles concretos en relación con los hechos denunciados. Dicha corporación según se nos informó ayer en la Secretaría de la misma, se dirigió ya al consignatario de buques interesado solicitando esos datos, para trasladarlos, a su vez, al Jefe de Cuarentenas.

INGENIO QUE NO CUMPLIO SU CONTRATO

Los colonos afectados piden a la Corporación Exportadora que se les permita moler en otro

En fecha 19 del actual, varios colonos libres del central Washington se dirigieron a la Corporación Exportadora Nacional de Azúcar, pidiendo que se les autorice a moler sus cañas en otro central, pues, además de ser colonos libres y no deber nada al ingenio, este no ha cumplido su contrato, no habiéndoles liquidado las cañas que se les entregó en esta zafra. Por todas estas razones los referidos colonos entienden que se les debe aplicar la Regla 17, inciso D, autorizándolos a moler sus cañas en otros centrales y exigiendo del central Washington que efectúe la liquidación debida de las cañas. Tenemos entendido que este asunto será tratado poor la Corporación en la junta que celebrará mañana.

MERCADO DE GRANOS

TRIGO	
Julio	72⅛
Septiembre	73¾
Diciembre	76
MAIZ	
Julio	45⅞
Septiembre	48⅛
Diciembre	49¾
AVENA	
Julio	25⅛
Diciembre	27⅝
CENTENO	
Julio	57½

COTIZACION DE METALES

Cobre	7
Nickel	35
Plomo	3.52½
Manganeso	17
Plata	33⅛
Zinc	4.12

MERCADO DE CAMBIOS

Las monedas europeas mejoraron su cotización en relación con el dolar.

Firme el cambio sobre New York. Mayo 24

No hubo operaciones.

COTIZACIONES

New York, cable	1.10 P
New York, vista	3.32 P
Londres, cable	3.91 ½
España, cable	9.92
España, vista	9.91
Paris, cable	5.54
Paris, vista	4.53
Lira, cable	6.04
Lira, vista	6.03
Suiza, cable	22.35
Suiza, vista	22.34
Bélgica, cable	16 15
Bélgica, vista	16.14
Alemania, cable	27.25
Alemania, vista	27.24
Hong Kong, cable	27.25
Hong Kong, vista	27.20
Canadá, cable	12¾ %D.
Canadá, vista	12⅞ %D.
Amsterdam, cable	46.75
Amsterdam, vista	46.74
Peso argentino	25 %

Diario de la Marina S. A.

EMISION DE BONOS POR $200.000 ORO

Avisamos a los Señores Suscriptores de Bonos que pueden recoger los títulos definitivos, mediante la entrega de los recibos provisionales, en las Oficinas de The National City Bank of New York, Departamento de Bienes, O-Reilly y Compostela, cualquier día laborable de 9 a. m., a 3 p. m.

Habana, 2 de Mayo de 1933.

CELSO GONZALEZ,
Vice Presidente-Administrador.

OMNIBUS DE CAMAGUEY

Coches Pullman "MACK"

LOS MAS COMODOS, MAS LUJOSOS Y MEJORES DE CUBA.

Haga sus viajes con seguridad y comodidad absolutas y a precios muy reducidos.

HABANA-CAMAGUEY-SANTIAGO DE CUBA

Itinerario fijo e inalterable

Salen todos los días de frente al hotel Saratoga. (Prado y Dragones)

A las 5 a. m directo a Santiago.
A las 7.30 a m. hasta Camagüey.
A las 12.30 p. m., directo a Santiago.
A las 8 p m. hasta Santiago, combinación con "La Cubana".

Salida de Santiago para La Habana
A las 5 a. m. y 12.30 p. m.
De Camagüey para La Habana
A las 5 a. m., 9 a. m., 1 p. m. y 8 p. m.
Pida informes por el teléfono: M-1715
Reserve su asiento con anticipación

M.R.C.D. 2016

PROHIBIDA LA ESTANCIA DE AUTOMOVILES EN LA CALLE LINEA, DEL VEDADO

La Audiencia pide datos al Distrito Central sobre un recurso presentado por el Sr. Luciano Franco, contra un acuerdo del Consejo Deliberativo. Dos piqueras suprimidas en la Habana

(NOTICIAS DEL DISTRITO CENTRAL)

La Audiencia de la Habana solicitó ayer del Distrito Central determinados datos en relación con el recurso presentado por el señor José Luciano Franco y Ferrán, actual secretario del Consejo Deliberativo, contra acuerdo de ese organismo de 19 de diciembre último, y por el cual se declaró sin lugar su petición de reforma al acuerdo de 29 de junio de 1932 que suprimió del presupuesto el crédito de pesos 3.133.33, que le adeuda el Gobierno local al recurrente, por haberes dejados de percibir mientras estuvo cesante indebidamente, en su cargo dentro de la antigua administración municipal de La Habana. El crédito venía figurando en el presupuesto ordinario del Distrito Central de 1932 a 1933 y fué eliminado por el acuerdo recurrido.

La Audiencia, para resolver definitivamente el recurso, solicita varios particulares oficiales, entre ellos copia del anteproyecto emitido por la contaduría del Consejo sobre débitos legítimos y copia también, del dictamen de la Comisión de Hacienda y Presupuestos del Consejo, sobre el particular.

DIA Y HORA

Ayer se dirigió al alcalde jefe del Distrito Central, señor Izquierdo, el señor José Valdespino, pidiendo se le señale día y hora para tomar posesión de su cargo en el gobierno local, al amparo de acuerdo reiterado de la Comisión del Servicio Civil.

EXPEDIENTE RESUELTO

El jefe del Departamento de Impuestos, señor Amenábar, dió cuenta ayer al alcalde de la terminación del expediente iniciado con motivo de obligación de pago de contribución por la Compañía Agua Mineral de San Francisco, como cervecería, por tener contrato para la distribución en la Habana de la Cerveza que importa desde la fábrica «Bacardí», en Santiago de Cuba.

La citada compañía había recurrido contra ese pago; pero se le justificó a su representante, que por el negocio de la distribución de cerveza estaba obligada a pagar también, por ser un negocio ajeno al de la planta de agua mineral que explota.

LICENCIA PARA TRES CASAS

El señor José Iglesias presentó ayer en el Distrito Central planos y memorias para la fabricación de tres casas pequeños en Cruz del Padre, entre Cádiz y Estévez.

CURROS ENRIQUEZ

El señor Alfonso Fernández, como presidente de la Sociedad «Curros Enríquez», solicita del Distrito Central la licencia correspondiente para reformar en su local social, situado en Santos Suárez, nú. 12.

LA PRESENTACION DE RECTIFICACIONES DE RENTA

El alcalde tiene en estudio un proyecto de decreto relacionado con el derecho que concede a los propietarios de fincas urbanas la Ley Orgánica de los Municipios, artículo 23, para pedir rectificación de contribución, por haber variado la renta que produzca el inmueble. Ese artículo dispone, que tales rectificaciones deben de presentarse, únicamente, dentro de la primer quincena del mes de junio de cada año. El alcalde estudia, principalmente, la conveniencia administrativa de que tales solicitudes se presenten en el Registro General del Distrito Central o directamente en el Registro de la Comisión del Impuesto Territorial, como se ha venido haciendo siempre.

De hoy a mañana se firmará por el señor Izquierdo este decreto.

PROHIBIDA OFICIALMENTE LA ESTANCIA DE AUTOMOVILES EN LA CALLE DE LINEA

Firmó ayer el alcalde, a propuesta de la Jefatura del Departamento de Gobernación, un decreto disponiendo que no se permita el estacionamiento de automóviles o vehículos de otra clase, a lo largo de toda la calle de Línea o Avenida Wilson, en el Vedado. Los vecinos de esa avenida, podrán situar sus automóviles en el frente de sus casas respectivas, sólo el tiempo necesario para subir o bajar de los mismos.

Cuando el tiempo de espera del automóvil sea prolongado, deberá situarse en una de las calles transversales próximas.

DOS PIQUERAS SUPRIMIDAS

Se dispuso ayer por el señor Izquierdo, en atención a necesidades del tránsito, suprimir las piqueras de automóviles de alquiler autorizadas para Galiano y San Rafael, frente al café La Isla; y Aguila, entre Estrella y Reina.

CHOFER EBRIO

Participó ayer al Distrito Central la segunda estación de policía, haber remitido al Depósito Municipal el automóvil chapa número 22350, que guiaba el chofer Francisco Fuentes, por haber producido éste gran escándalo y estar en completo estado de embriaguez, según certificado del Centro de Socorro. También se le ocupó al chofer Fuentes su título número 4624, remitiéndosele al alcalde.

IMPORTACION DE GRASAS

Los señores Vázquez, Redondo y Compañía, piden al alcalde de la debida autorización para importar desde el término municipal de Marianao a la Habana, grasas de cerdos sacrificados en el matadero de aquel lugar, con destino exclusivamente a la fábrica de manteca que tienen establecida en esta capital. Hacen la petición, pues como todavía no está en vigor el acuerdo del Consejo Deliberativo sancionado por el señor Izquierdo, que establece la matanza libre, les resultaría muy caro pagar los derechos de matanza que se exigen en el Matadero Industrial.

LINEA DE OMNIBUS

Pide autorización el alcalde el señor Raúl Rodríguez, para establecer un nuevo servicio de ómnibus para pasajeros entre la Habana y Camagüey.

MENOR A ALDECOA

El juez correccional de la Sección Tercera de esta ciudad, participó al gobierno local que se ha dispuesto la reclusión en el Reformatorio de Aldecoa de la menor Carmen González y García, sentenciada por desobediencia.

EL DOCTOR CRUELLS

Toda la mañana de ayer la dedicó el doctor José Ramón Cruells, nuevo secretario de la Administración del Distrito Central, a enterarse del funcionamiento de las oficinas a su cargo, de conformidad con informes de los jefes de secciones, especialmente del antiguo funcionario señor Julio M. Bellver.

ERARIO DEL DISTRITO

Recaudación del día 23. Ejercicio corriente: pesos 5.633.50. Resultas: pesos 1.803.09. Para el Gobierno Provincial: pesos 1.390.72.

Existencia en caja. Ejercicio corriente: pesos 16.979.51. Resultas: pesos 8.676.27. Para el Gobierno Provincial: pesos 6.211.95. Del Presupuesto Extraordinario: pesos 432.94. Depósitos: pesos 94.547.18. Total: pesos 126.847.85.

COBROS

Por la inscripción de dos vehículos: 60 pesos. Cuotas ocasionales: pesos 414.84. Espectáculos públicos: pesos 88.91. Multas: trece pesos.

BAJAS COMERCIALES

Han solicitado se les dé de baja como contribuyentes al erario local, los siguientes comerciantes: Alfonso C. Fernández, bodega en San Miguel número 254; Julio Chong, juego de dominó en San José 28; y Galbán, Lobo y Ca., almacén de víveres en general, en Cuba 168, 170 y 172.

NO ES LAPIDARIO MARMOLISTA

El señor José Cedrino elevó ayer recurso al alcalde, contra el expediente de apremio que se le instruye para que pague la suma de pesos 68.75, por contribución de lapidario marmolista en la calle 12 número 231. El recurrente expone que nunca ha ejercido por esa industria, sino por la de venta de flores, la cual está debidamente matriculada desde el día 6 de agosto de 1932.

EXENCION DE CONTRIBUCION

El señor Juan J. Villasuso, presidente de la Compañía de Aceites Condor de Cuba, se ha dirigido ayer al alcalde, solicitando exención de contribución por cinco años para la pequeña planta de extracción de aceites que tiene esa entidad, por estimar se trata de industria nueva en el país.

ZONA PROHIBITIVA

Otro nuevo escrito se remitió ayer al alcalde, relacionado con el cumplimiento de la concesión del Mercado Unico, en lo que respecto a la zona prohibitiva del mismo. El recurrente de ayer lo es la firma Fernández y Hnos., arrendataria del local situado en la esquina letra B del Mercado, que denuncia el funcionamiento ilegal del café situado en Monte y Matadero, del señor Francisco Fernández, por estar dentro de dicha zona prohibitiva.

OTRO RECURSO

Bon San Yake presentó ayer escrito dirigido al alcalde, para oponerse a la contribución que se le quiere cobrar de pesos 493.75, como contribución de venta de helados en Finlay 126 y medio, pues alega no estar ejerciendo, ni haber ejercido nunca esa industria.

Tardará aún la toma de posesión de Ruiz como Gobernador de la Habana

INFORMACION POLITICA

El comandante Recio es ya, oficialmente, el Gobernador de Camagüey.—Es esperado el fallo de la Audiencia villareña.—Gestiones de los Representantes en favor de hospitales.— La reclamación Popular de Villanueva.—Por ahora no se reunirá la Asamblea Nacional Conservadora.—Navarro y Gustavo Gutiérrez.—En favor de los Secretarios de Juntas Electorales.—El Alcalde de facto de Manzanillo.—Seis colegios irán a elecciones en Guantánamo.—Toma de posesión de Barceló

EL LUNES, DIA 29, SERA PROCLAMADO SENADOR EL DR. C. M. CESPEDES

Según nos comunicó anoche Lechuga, nuestro Corresponsal en Camagüey, la Junta Provincial Electoral entregó en la tarde de ayer sus correspondientes certificados de elección a 18 compromisarios senatoriales del Partido Liberal, los que se reunirán en asamblea el próximo domingo para que el lunes pueda ser proclamado el doctor Carlos Miguel de Céspedes senador por aquella provincia.

En favor de la Ley de Alcalde y Concejales por elección

Los sargentos populares de la Habana, a cuyo frente se encuentra Caamaño de Cárdenas, Alfonso Capetillo, Alberto Zayas y otros, se proponen realizar una intensa propaganda en favor de la restitución de los concejales y alcalde por elección popular.

La toma de posesión del Gobernador Barceló

Impresión que nos llega de la región oriental da a entender que el gobernador Barceló no podrá tomar posesión el día 29 próximo, como se ha publicado. Nada hay resuelto aún, pero hay quien estima que será el 5 de marzo.

Crea un lío el Alcalde de facto de Manzanillo

En Manzanillo, conservadores y liberales sostienen agudo pleito por la designación del alcalde de facto. Mientras unos estiman que debe ser el concejal de mayor tiempo en funciones, los otros aseguran que debe corresponder al edil de más edad.

Como no se han puesto de acuerdo será el secretario de Gobernación el que resuelva.

Actividades asbertistas

A las cinco de la tarde de hoy en la residencia del general Ernesto Asbert, San Miguel, 145, se reunirán los comisionados para la organización del partido Renovación Nacionalista en la provincia de la Habana para continuar laborando en la designación de las comisiones de inscripción de afiliados en los barrios de los distintos Términos Municipales.

En el Barrio de Medina

Raúl Rosado Aybar, el doctor José E. Perna y Virgilio Ferrer Gutiérrez, que tienen a su dirección los trabajos de organización de los renovacionistas de Asbert en el barrio de Medina, están laborando con gran actividad y se proponen que los trabajos de afiliación allí culminen en un rotundo éxito.

Las oficinas electorales del partido están instaladas en la calle D. número 193, entre 19 y 21, donde a partir del 25 de junio funcionará la Comisión de inscripción.

En San José de las Lajas

Los renovacionistas constituyeron anoche en San José de las Lajas, un Comité Gestor provisional bajo la presidencia del señor José A. García Capote, el cual se encargará de la organización del partido en aquel Término.

Fueron designados director político Tomás Molina y secretarios Joaquín Domínguez, Miguel Angel Molina y Ernesto Espínola, asistiendo al acto gran número de antiguos amigos del ex gobernador de la Habana. Asistió en representación del general Asbert el señor Benito Barrera.

El nuevo Alcalde de Lajas

(De nuestro corresponsal)

Ha tomado posesión de la Alcaldía Municipal de Santa Isabel de las Lajas, nuestro buen amigo el señor Fernando Fernández, electo por el partido Liberal en las pasadas elecciones.

Desde ese simpático pueblo lajero nos llega esa grata noticia ya que Lajas y Cruces están completamente identificados y Fernando Fernández, el joven alcalde de ese pueblo es muy querido y apreciado en nuestros círculos sociales y políticos.

Dada la juventud del señor Fernández y los buenos deseos de que está animado, hay que esperar una obra de positivos beneficios para el pueblo lajero.

El señor Fernando Fernández es hijo político del señor Isidoro Gutiérrez, ex alcalde municipal de ese pueblo, nombre auroleado de los mayores prestigios y que con toda seguridad en próximas elecciones ha de figurar como candidato a un acta de representante, como justa recompensa a sus muchos años de labor y de constantes sacrificios, siempre dentro del partido Liberal; el señor Gutiérrez, goza en toda la provincia de Santa Clara de los mayores afectos.

Felicitamos sinceramente al nuevo alcalde.

Joaquín Fernández,
CORRESPONSAL.

Tomó posesión del Gobierno de Camagüey el Comandante Recio

Lechuga, nuestro corresponsal en Camagüey, nos comunica que a las doce del día de ayer tomó posesión, oficialmente, del cargo de gobernador provincial el comandante Enrique Recio.

Agrega Lechuga que la documentación llegó a aquella ciudad en horas de la madrugada, arreglándose todo convenientemente para el acto.

El comandante Recio ha recibido multitud de mensajes de felicitación de distintos lugares de la República al asumir el cargo.

Felicitaciones a Israel Pérez, Gobernador de Matanzas

Nos dice Lovio, nuestro corresponsal en Matanzas, que con motivo de celebrar su fiesta onomástica, el gobernador de la provincia, señor Israel Pérez, ha recibido éste múltiples muestras de simpatía y adhesión.

En favor de los Secretarios de las Justas Electorales

Nuestro corresponsal en El Perico nos dice que los Secretarios de Juntas Electorales esperan que el Presidente de la República sancionará la ley que regula sus sueldos con los de Secretarios de Administración Provincial y Municipal, por ser ello de justicia para esos servidores del Estado.

Gestiones de un grupo de Representantes

Los doctores Rafael Guas Inclán, Carmelo Urquiaga, Salvador García Ramos y Villalón Verdaguer, vienen realizando una gestión conjunta en favor de los pequeños hospitales de la isla, para que en caso de reajuste no desaparezcan esos centros, tan necesarios, de beneficencia.

El doctor Guas se interesa, entre otros, por los de Guanabacoa y Güines. García Ramos por el de Remedios.

La vista de la reclamación Popular del barrio de Villanueva

Ante el Tribunal Superior Electoral tuvo efecto la vista de la reclamación contencioso electoral establecida por el procurador señor Juan M. Rodríguez, a nombre y representación de quienes comparece, contra las dos comunicaciones de fechas veinte y veinticuatro de abril del corriente año que aparecen suscritas por Arturo Escobar Gijón como presidente p. s., del Comité Ejecutivo del barrio de Villanueva, del Distrito Central, del Partido Popular.

Se levantó la correspondiente acta y quedó conclusa para fallo.

Es esperado el fallo de la Audiencia villaclareña

Es esperado con gran interés el fallo de la Audiencia villareña—por su Sala Primera—en los recursos que ante ella se han presentado. Ya esta Sala terminó de conocer los mismos y de un momento a otro acaso hoy, haga público su fallo.

La Sala Segunda del citado tribunal terminará a fin de semana de conocer de las reclamaciones, por lo que ya en la semana entrante se ha de conocer su sentencia.

Como es natural, los políticos villareños se encuentran pendientes de ambas resoluciones que puede hacer cambiar la posición de algunos candidatos.

Por ahora no se reunirá la Asamblea Nacional Conservadora

Todo hace suponer que mientras no tomen posesión de sus cargos los electos el pasado noviembre, no se reunirá la Asamblea Nacional del Partido Conservador para designar su Comité Ejecutivo. Por lo menos, ese es el criterio predominante entre los líderes provinciales de dicho Partido.

Navarro y Gustavo Gutiérrez se disponen a las especiales

El doctor Antero Navarro, joven médico, director del Hospital Calixto García y el doctor Gustavo Gutiérrez, abogado, literato y orador, se disponen a la lucha en las elecciones especiales con el propósito de ver «quién se lleva el gato al agua».

Está demás que digamos que ambos «echarán el resto en la contienda».

Va para largo la toma de posesión del Gobernador Ruiz

En los círculos políticos se daba por seguro ayer que la Junta Provincial Electoral le entregaría al señor Antonio Ruiz, gobernador electo de la Habana el correspondiente certificado ya que, habiendo presentado éste distintos documentos, el organismo no le pondría a ellos reparo.

Pero no sucedió así. La Junta los estimó insuficiente y no tuvo a bien complacer a don Antonio.

Parece que en los Tribunales electorales estén pendientes de resolución recursos de queja, apelación, aclaración o de cualquiera otra clase, bien ante la Audiencia o ante el Tribunal Supremo, no procede la entrega de certificados de elección.

Y en la Audiencia como en el Tribunal Supremo existen todavía apelaciones sin resolver.

Por lo tanto aún tardará un poco la toma de posesión del Gobernador de la Habana.

Las elecciones especiales en Guantánamo

Con 116 votos de mayoría liberal, irán los Partidos a las elecciones especiales de Guantánamo. Mayoría de poca monta, si se tiene en cuenta los comicios tendrán lugar en 6 colegios del término.

DIRIGENSE LOS EMPLEADOS DE COMUNICACIONES AL SENADOR QUINTIN GEORGE

El Sr. Felipe García Lima, invocando la vieja amistad, nacida al calor del trabajo común, pide al legislador que defienda a los modestos empleados, quienes han sido duramente castigados

Habana, mayo 23 de 1933.
Sr. Quintín George.
Senador de la República.
Distinguido amigo:

El nexo que imperecederamente deja entre los hombres el compañerismo de un día, vinculado en las más arduas labores, me alienta en esta ocasión para dirigir estas líneas al viejo compañero hoy Senador de la República.

Sé que, invocado el recuerdo lejano de los días en que se forjó ese vínculo, ha de saber usted extender su mano y prestar atención al ruego de sus viejos amigos.

La nueva escala de categorías, aplicada a este cuerpo de Comunicaciones, en relación con sus haberes disminuye estos últimos a una proporción ínfima, de incalculables mayores perjuicios para este Cuerpo que para los demás empleados públicos de la República.

Ya en las podas presupuestales anteriores hemos sido en mayores proporciones castigados. El empleado de Comunicaciones había tenido un aumento de sueldo el año 1915, inferior al que tuvieron los demás empleados, porque se les aseguró que el aumento de sus haberes era de carácter permanente, mientras que el aumento de sueldo a los otros empleados no era así.

Pero es el caso, que al quitarse los aumentos de sueldos creados el citado año, fueron quitados también los de los empleados de Comunicaciones, quedando éstos, una vez más, sacrificados con mayor dureza que el resto de la burocracia nacional.

Un solo aliciente quedó a los empleados de este Departamento: la asignación por antigüedad que daba a los empleados de esta Secretaría diez pesos por cada cinco años de servicio.

Así, quedaron muchos empleados con diez o veinte pesos mensuales de sueldo y cuarenta de antigüedad.

Mas vinieron los recientes reajustes de haberes y desapareció también esa asignación, resultando de esta injusticia sacrificados, en enorme mayor proporción, los empleados de Comunicaciones, muchos de los cuales de $52.00 mensuales que ganaban sólo se les dejó un sueldo de $12.00.

Y estos empleados tienen a su cargo el manejo de la correspondencia y de valores y muchos de ellos desempeñan Administraciones postales de importancia.

Y no hablemos de los empleados de mayores categorías: Un jefe de Negociado con importantísimos asuntos a su cargo, desempeñando labores que en cualquier otra Secretaría corresponden a un Jefe de Sección, tiene un sueldo mezquino que no le permite sostener la posición social y el decoro público que su cargo requiere.

El empleado de Comunicaciones, como usted bien sabe, no tiene horas de trabajo, su labor es permanente y dura, y mientras los demás empleados, al terminar sus labores a la 1 p. m. se van a descansar, el empleado de este Departamento continúa trabajando, día y noche, sea fecha laborable o no. Para el empleado de Comunicaciones no hay domingo ni días festivos, sino al contrario, su labor es más cruda en las mayores festividades, como ocurre en las grandes fechas onomásticas y en los días de pascuas, en cuyas ocasiones los empleado de Correos y Telégrafos están agobiados de trabajo, mientras se divierten los demás. Y digamos que, ni siquiera puede dormir, cuando se altera el orden u otro estado anormal ocurre en la República como en los días de elecciones, ciciones etc. Entonces el empleado de Comunicaciones es el más útil a la Patria y como siempre el más sacrificado.

Nosotros no queremos favores, sino pedimos justicia; la justicia que para este Departamento han pedido, repetidas veces, los Jefes Superiores del mismo, conocedores de las razones que abundan para ello.

Y por eso nos dirigimos a usted porque perteneció usted a esta clase sufrida, porque sabe usted de nuestras necesidades y de nuestras penas, porque conoce usted cuán grande es la abnegación de estos viejos compañeros suyos, siempre con el amor al trabajo y con el empeño de hacer más eficaz y más beneficiosa la labor gubernamental y el funcionamiento de los asuntos generales de la República.

Nosotros confiamos en que usted, consciente de sus deberes de legislador recto y honrado, se compenetre de nuestros derechos, que son los mismos que usted ansiaba en sus larga horas de vigilia sentado frente a los aparatos telegráficos, e influya, como usted sabe hacerlo, para que se nos reintegren los derechos adquiridos, incluso la asignación por antigüedad.

Soy de usted afmo. amigo

Felipe García Lima.

Políticos de viaje

Anoche en el tren expreso limitado, embarcaron rumbo al interior los representantes a la Cámara, señores Agustín López, para Camagüey; Rafael Miyar hacia Santa Clara; y Eduardo Beltrán, con dirección a Santiago de Cuba.

MIL NIÑOS INSCRIPTOS EN LA COLONIA DE VERANO

Ayer, a las cinco de la tarde, quedó cerrada la inscripción de niños —de ambos sexos—que desean ingresar en la Colonia Infantil Permanente que ha de inaugurarse, próximamente, en el Campamento de Tiscornia.

Mil niños figuran en la lista seleccionada por el Inspector General de Sanidad, comisionado al efecto para examinar a todos los aspirantes.

Por su parte, cumpliendo instrucciones Superiores, el teniente González Herrada, administrador Militar de la Colonia, ha dispuesto se activen las obras de adaptación que se llevan a cabo en los pabellones destinados para los infantes.

Se espera que para los primeros días de junio quede inaugurada la Colonia.

¿Qué zapatos usan sus niños?

Del zapato de hoy, depende el pié sano del mañana. Cómpreles zapatos como estos.

Confortable y elegante zapato para niño. Blanco y carmelita. Tamaños del 8 al 2.

$2.00

Este es de niña. Todo blanco con dibujos calados. Muy fino. Tamaños del 8½ al 3.

$2.50

Una bonita sandalita blanca. Calada. Tamaños del 2 al 12.

$1.50

OPORTUNIDAD.

Muestrario de zapatos de señora. Ultimos estilos y colores.

Desde $2.00

La Casa Grande

LOS NUEVOS MODELOS DE CAMISAS DE NOCHE.

La elegancia al servicio de la comodidad; he ahí el sentido estético de las nuevas camisas de noche.

La economía al servicio de la calidad; he ahí como "EL ENCANTO" realiza esa idea de la "lencería francesa".

La nueva camisa de noche se confecciona cortando la tela al bíes, con lo que se logra un ajuste natural a la cintura, modelando esculturalmente la silueta. La parte de la falda, muy holgada, cae en forma suelta, amplia y armoniosa.

Estas nuevas camisas de noche están interpretadas en holán clarín, de color, adornadas con encajes muy finos.

Segundo piso.

El Encanto

M.E.C.D. 2016

SECCION A

TELEFONOS
Dirección. A-4151
Jefe de Redacción.. A-3205
Sección de Sports.. M-7911

DIARIO DE LA MARINA

TELEFONOS
Quejas M-7911
A. Clasificados. . A-3333
Agencia Marianao. FO-7380

SECCION A

AÑO CI — ACOGIDO A LA FRANQUICIA POSTAL — HABANA, JUEVES, 25 DE MAYO DE 1933 — EL PERIODICO MAS ANTIGUO DE CUBA — PAGINA ONCE

LA ACTUALIDAD

Ni Genovés, ni Catalán, ni Gallego

Por LEON ICHASO

SALEN otra vez a plaza el zarandeado nacimiento y el nombre y apellido de Cristóbal Colón. Resulta ahora que es portugués (de Lisboa) y que se llamaba Salvador Gonzalves Zarco. Así lo afirma en los periódicos «O Seculo» y «Diario de Noticias» los más importantes de la capital lusitana, el coronel Roma Machado que fué durante muchos años secretario de la Sociedad de Geografía de Lisboa. Dice que en investigaciones por él realizadas en las bibliotecas de París y de Sevilla y principalmente en las de Ferreira y Ferreira de Serpa se convenció de que el gran descubridor nació en Portugal. Aduce el testimonio de Beltran y Rózpide, el secretario que fué de la Sociedad de Geografía de Madrid el cual en su folleto «¿Cristóbal Colón genovés?», escribe que el gran descubridor debió de ser oriundo de la Península Hispánica entre los cabos Ortegal y San Vicente.

Aduce además la opinión del insigne latinista y hebraísta Santos Ferreira que da a las siglas o abreviaturas que Colón acostumbraba emplear la siguiente interpretación verdaderamente sutil: «Xro-ferens, cosa o persona que lleva a Cristo: Salvador. La X con la S, significa Cristo salvo; la M y la A con la S, María Salvo; Y con la S, José salvo. Total: Cristo, María y José, todos con salvos, lo cual da el apellido «Gonzalves». El punto y la coma quieren decir en hebreo «Zarco».

Colón ocultó su nacimiento y su verdadero nombre, según el Coronel Roma Machado, no porque fuese judío como lo han asegurado otros, sino porque era hijo ilegítimo de un rey de Portugal.

De modo que el Gran Almirante ya no es ni genovés, ni gallego, ni catalán, ni andaluz, ni balear, ni castellano, ni francés (le han atribuído todas estas naturalezas), sino portugués. De modo que ni se llama Cristóbal Colón, ni Cristóforo Colombo, ni Coulón, ni Enríquez, ni Sánchez, (le han dado todos estos nombres y apellidos), sino Gonsalves Zarco. De modo que ya no desciende ni de curtidores de lana, ni de piratas, ni de navegantes, sino de reyes.

Tantos y tantos investigadores colombinos, tantos y tan eruditos testimonios, datos y documentos sobre Colón y ninguno trae el más importante de todos ellos; el que había de ahuyentar todas las dudas; el que debría de probar indiscutiblemente su nombre; la fe de bautismo. Hay una copia según la cual es de Génova, y se llama Cristóbal Colón. Pero dicen que es falsa y que con el quiso encubrir el descubridor su verdadera ascendencia judía.

El diario madrileño «A B C», abrió hace algunos años un concurso en el que se premiaba, muy espléndidamente por cierto, el trabajo que probase con datos fidedignos, autorizados y aportadores de una certeza empírica e histórica el lugar de nacimiento de Colón. El premio quedó desierto. Ninguno de los estudios presentados dió luz suficiente para resolver esta incógnita.

Queda sin embargo de todas estas disquisiciones una verdad inconcusa, incontrovertible: la magna importancia y transcendencia de la figura de Colón. Siete ciudades griegas se disputaron la cuna de Homero. Se pierde ya la cuenta de las que contienden por la de Colón. Lo indudable, lo indiscutible es que la patria de Colón son el mundo antiguo y el mundo por él descubierto. Lo positivo y lo irrebatible es que, naciera donde naciera, fué España la que acogió su proyecto gigante y la que le dió las naves y los recursos necesarios para realizar la hazaña por la cual ahora, a fuerza de admiración y de cariño, no lo dejan en paz ni en el sepulcro.

Eso es lo que más que todo importa e interesa. Ha habido quienes han pretendido empequeñecerlo y aun denigrarlo. Ha habido quienes lo han tachado de ignorante, de vicioso, de iluso, de soberbio, de ingrato, de cruel y autoritario. No han faltado tampoco quienes han pretendido aminorar su hazaña y menoscabar la gloriosa participación en ella, de Isabel y Fernando. Pero fué una racha pasajera de «snobismo» y de moda hispanófoba. Vino tras ella la fuerte reacción producida por los ilustres historiadores americanos Burne y Lummis y por las notables monografías de Marius André y del colaborador de este periódico Carlos Pereyra sobre el descubrimiento y sobre Cristóbal Colón.

Podrá discutirse todavía el nacimiento de Colón. Pero su gloria es demasiado grande y demasiado clara para que se le quiera achicar y obscurecer.

El Marruecos español, es el centro de la actividad política del Mediterráneo

DICE C. QUIROGA QUE LA SITUACION EN SEVILLA ES MUY GRAVE

Censuras al ministro de la Gobernación por no permitir política contra el gobierno

«El Gobierno—dice Casares Quiroga—deberá proceder con toda energía para suprimir el anarquismo que se nota en Sevilla, aplicándose con todo rigor la ley de vagos que está en vigor»

MADRID, mayo 24 AP.—Al reanudar hoy sus sesiones el Congreso, hizo uso de la palabra el diputado católico—agrario, señor Gil Robles, para protestar vigorosamente de las disposiciones dictadas por las autoridades suspendiendo el mitín que iba a celebrar el domingo próximo el partido Acción Popular, en Valladolid.

El ministro de la Gobernación, señor Casares Quiroga, contestó diciendo que el mitín se había suspendido a causa de que había llegado a noticias del Gobierno que existían elementos en dicha ciudad que pretendían alterar el orden.

El señor Gil Robles replicó manifestando que todas las indicaciones son que el Gobierno está dispuesto a impedir toda clase de mitines por parte de los partidos contrarios al régimen, agregando que en buena lógica el gobierno está en la obligación de hacer respetar el derecho de los partidos a celebrar actos públicos de propaganda y no dar satisfacción a los elementos perturbadores con la suspensión de los mismos.

El diputado señor Royo Villanova, también protestó contra la suspensión del mitín de Valladolid.

El señor Castillejo rogó al ministro de la Gobernación que diera a conocer a la Cámara las impresiones que había recogido en su reciente visita a Sevilla, como resultado del asesinato de don Pedro Caravaca que ha causado honda indignación y provocado protestas contra la pasividad del Gobierno y de las autoridades subalternas ante los constantes crímenes de los extremistas.

El ministro de la Gobernación dijo:

«La situación en Sevilla es muy grave. El Gobierno deberá proceder con toda energía a suprimir el anarquismo que se nota en aquella ciudad. Las autoridades deberán aplicar con todo rigor la ley de vagos a fin de obligar a los alarmistas a que abandonen la provincia y la policía ha de mostrarse excesivamente activa».

El señor Castillejos anunció una interpelación al ministro Casares Quiroga acerca de las condiciones de Sevilla.

La sesión de hoy, terminó sin tomarse ningún acuerdo, después que el diputado Recasens pronunció un discurso combatiendo la totalidad del proyecto de ley creando el Tribunal de Garantías Constitucionales.

SE CONCEDE IMPORTANCIA AL PROXIMO CONSEJO

MADRID, mayo 24 AP.—En los centros políticos madrileños se rumora que el consejo de ministros que se celebrará mañana en Palacio, bajo la presidencia de Alcalá Zamora, será de gran importancia, pero no se han podido tener noticias sobre los asuntos que se trataron en dicho consejo.

Durante su estancia en Granada, Emil Ludwig vaticinó la formación de los estados unidos de Europa el año 1960

En un cortijo de Málaga, un individuo mata a su mujer, hiere a su hija, intenta suicidarse y prende fuego a la casa. Con la impresión, un paralítico salió corriendo

(Correspondencia especial para el DIARIO DE LA MARINA)

GRANADA, mayo. — Durante su estancia en esta ciudad el escritor alemán Emil Ludwig hizo las siguientes manifestaciones:

«España me ha producido una impresión maravillosa, sencillamente maravillosa. Todo cuanto en ella he observado me resulta agradable en extremo. La República Española representa la solidaridad entre el Estado y el espíritu, y para mí encarna el verdadero sentido de la democracia, porque el primer deber de una joven democracia es la organización de su propia defensa.

Creo que en esta hora, en que está loca la mitad de Europa, España constituye un ejemplo de cultura y humanidad. De cuantas figuras políticas he conocido en España, me parece Azaña el hombre de gran sentido europeo, representa en estos momentos la política dirigida por la inteligencia, el predominio de la razón en la vida del Estado. Yo escribiré una semblanza de Azaña en periódicos de Europa y América y hago constar que yo sólo escribo sobre las figuras que me interesan.

Creo, desde luego, en una guerra futura. No es una guerra de mañana o de pasado mañana; pero es indiscutiblemente un hecho futuro. Se producirá y generará la revolución socialista o comunista.

Yo creo en la futura realización (¿fecha? 1960) de mi ideal de unidad europea. Los Estados Unidos de Europa son una visión que corresponde a Goethe. Sueño, ayer, ideal hoy, mañana será realidad».

Emil Ludwig

DOS MUJERES MUERTAS A HACHAZOS

BILBAO, mayo. — Se recibió la noticia en Bilbao de un horroroso crimen registrado en el pueblo de Elorrio (Vizcaya), motivado, al parecer, por cuestiones de intereses. El hecho es que han aparecido muertas a hachazos, en el caserío donde vivían en el barrio de Iguria, llamado Aquitzo, dos mujeres, madre e hija, llamadas Facunda Gallástegui y Sabina N. Gallástegui. Los cuerpos de ambas aparecieron materialmente destrozados a golpes de hacha.

Descubierto el hecho por unos vecinos que entraron en el caserío, al extrañar el prolongado encierro de las dos mujeres, acudieron los miñones, que iniciaron las oportunas pesquisas. Poco después era detenido como presunto autor un yerno de Facunda, llamado Sebastián Arregui. Este vivía con su mujer y la familia de ella en el citado caserío hasta el mes de febrero, en que riñeron, según parece, por cuestiones de intereses y entonces se retiró a vivir con su mujer en una casa del pueblo.

Parece que con posterioridad se agriaron más aún las relaciones entre ambas familias en términos que hacían presumible lo que a la postre ha ocurrido. En el pueblo tenía fama Facunda Gallástegui de vivir holgadamente por haber logrado algunos ahorros en el tiempo que vivió en Madrid sirviendo en el palacio de la marquesa de San Carlos. .

MATA A SU MUJER, HIERE A LA HIJA, INTENTA SUICIDARSE Y PRENDE FUEGO A LA CASA

Al arder ésta se cura un cuñado paralítico y sale corriendo

MALAGA, mayo. — Se recibieron noticias de que en el cortijo de los Carpanales se había producido un incendio. Al llegar las fuerzas de la Guardia civil y el juzgado encontraron muerta sobre una cama a Dolores Lebrón Guerrero, de veintisiete años, que presentaba horribles quemaduras. A los pies de la cama se hallaba su hija, una niña de dos meses, también con quemaduras.

Poco después, y en otra estancia de la casa, hallaron al marido de Dolores, Francisco Guerrero Soto, de treinta y cinco años, que estaba herido. Este confesó que había decidido matar a su mujer y a su hija y suicidarse después, y que una vez apuñaladas aquéllas prendió fuego a la casa.

Con motivo de este suceso se ha dado el caso de que un hermano de Dolores, paralítico desde hace varios años, que vivía en la misma casa, a los gritos de la víctima y ante el incendio se levantó de su lecho, se vistió rápidamente y a estas horas anda de un lado para otro completamente curado.

EN EL FERROL, VARIOS VECINOS BEBEN LECHE PROCEDENTE DE UNA VACA QUE HABIA SIDO MORDIDA POR UN PERRO RABIOSO

EL FERROL, mayo. — En Puentes murió una vaca que había sido mordida por un perro rabioso.

Varios vecinos que habían bebido leche de esa vaca después de habérsele declarado la nidrofobia se mostraron alarmadísimos y marcharon inmediatamente a Santiago para someterse al oportuno tratamiento.

LOS NIÑOS DE GRANADA Y EL ANCIANO GUARDA DE UN PARQUE

GRANADA, mayo. — Como consecuencia de la restricción económica desarrollada por el alcalde don Ricardo Corro Mocho, ha sido declarado cesante, entre otros muchos empleados, el anciano guarda del parque infantil de la plaza de los Lobos. Después se presentó ante el Ayuntamiento una manifestación de doscientos niños pidiendo la reposición del guarda y entregando un pintoresco escrito, ingenuo y emocionante. El alcalde accedió a esta simpática petición y fué aplaudido por los pequeños.

EL GOBERNADOR DE BADAJOZ ENTREGA A LAS LAVANDERAS AGRACIADAS LAS CASAS BARATAS PROCEDENTES DEL LEGADO MACIAS

BADAJOZ, mayo. Al cabo de varios años de paralización del asunto, se ha celebrado el acto de entrega a las lavanderas ancianas de las casas baratas construidas para ellas, procedentes del legado Macías.

Presidió el acto el gobernador, señor Cenamor, el cual entregó las llaves de las casas a las agraciadas. Estas, sin poder contener la emoción que las embargaba, dieron las gracias a la primera autoridad de la provincia, que con gran celo ha sabido remover los obstáculos que se oponían a esta concesión.

Marañón, P. de Ayala, Pedregal. Barcia, Américo Castro, Cossío, Moreno y otros mediaron en favor del Duque de Alba

Un conocido financiero de Barcelona, que estaba en libertad provisional, se ha fugado al extranjero, llevándose unos 8 o 10 millones pertenecientes a varias familias de la ciudad

(Correspondencia especial para el DIARIO DE LA MARINA)

MADRID, mayo.—Una instancia suscrita por don Manuel B. Cossío, don Ramón Menéndez Pidal, don José Manuel Pedregal, don Augusto Barcia, don G. Marñón, don Américo Castro, don E. Gómez Moreno, don Adolfo Posada y, por autorización don Ramón Pérez de Ayala, solicita que a don Jacobo Stuart y Falcó no se le apliquen las disposiciones contenidas en la ley de Reforma Agraria, que hacen referencia a las expropiaciones sin indemnización de las fincas que hubieran pertenecido a los Grandes de España, en atención a sus cargos y actividades en servicio de los más altos fnies de la cultura nacional.

Los solicitantes acompañan a la instancia cuátro relaciones expresivas de los cargos desempeñados y actividades desarrolladas por don Jacobo Stuart y Falcó, como presidente o miembro de múltiples academias, sociedades y entidades de la más alta cultura nacionales y extranjeras, como autor de diversas publicaciones de máximo interés, como iniciador y costeador de otras no menos interesantes, aparte de las que se encuentran en preparación y proyecto, haciendo resaltar los solicitantes, por su valor especial, la actividad desplegada por don Jacobo Stuart en la presidencia del Patronato del Museo del Prado, en la presidencia del Comité de Aproximación Franco-Española durante la Gran Guerra y su intervención durante la Dictadura en favor y defensa de Centros como la Junta para ampliación de estudios y la Residencia de Estudiantes.

Por acuerdo del Consejo de Ministros se resolvió que: no ha lugar a exceptuar a don Jacobo Stuart y Falcó de la expropiación sin indemnización de las fincas de su propiedad, porque los servicios alegados, si bien dignos de encomio y alabanza, no pueden ser calificados de eminentes prestados a la Nación, a los efectos de la ley de Reforma Agraria.

Duque de Alba

UN FINANCIERO DESAPARECE Y SE LLEVA OCHO MILLONES DE PESETAS

BARCELONA, mayo.—Desde hace días vienen rumorándose que había desaparecido de esta capital un conocido financiero, habiéndose llevado una importante suma de algunas familias de Barcelona, cuyos bienes administraba. Dicho financiero ha desaparecido, efectivamente, de esta ciudad y se supone que está actualmente en Inglaterra o en los Estados Unidos.

Se estima que las cantidades que se ha llevado ascienden a unos ocho millones de pesetas. Este individuo estaba procesado y en libertad provisional mediante fianza de dos millones por responsabilidad civil y 250 mil pesetas por la libertad.

UNA CONFERENCIA SOBRE TEATRO DE BENAVENTE

PARIS, mayo.—En el Instituto de Estudios hispánicos de la Universidad de París ha dado una conferencia sobre el teatro de Benavente el profesor del Centro de Estudios Históricos de Madrid don Pedro Salinas.

Estudió la carrera literaria del señor Benavente desde «Los intereses creados» y analizó su teatro, señalando especialmente la significación de «La noche del sábado.»

Al referirse a la obra de conjunta, el señor Salinas estimó que ésta puede considerarse como un elemento de la generación del 98 en lo que se refiere al punto de partida, y se aparta sensiblemente de las características de dicha generación tanto por su ideología como por su manera.

Finalmente señaló el señor Salinas la escasa influencia de Benavente en la joven intelectualidad española; pero insistió en que hay que reconocerle buen gusto en su labor literaria y un dominio consumado de la técnica teatral.

SE PIDE QUE LA CONSTRUCCION DEL BUQUE DE LA EXPEDICION AL AMAZONAS SEA ADJUDICADA A LOS ASTILLEROS DE VALENCIA

VALENCIA, mayo.—Las autoridades y las fuerzas vivas han dirigido telegramas al Gobierno solicitando con todo interés sea adjudicado el buque de la expedición Iglesias al Amazonas a favor de los astilleros de Valencia, pues a más de considerar esto una justicia, resolvería la crisis industrial de esta región.

Estos despachos obedecen al hecho de que la Unión Naval de Levante ha acudido a este concurso para la construcción de dicho buque, y, según referencias, ha presentado la proposición más ventajosa.

UN MUSEO ROMANTICO DEDICADO A LA MEMORIA DEL CLARO Y GLORISO POETA ZORRILLA

VALLADOLID, mayo.—La ciudad ha respondido con loable entusiasmo a la iniciativa de establecer en la casa donde vivió el inmortal poeta don José Zorrilla un Museo dedicado a su memoria. Se siguen recibiendo considerables donativos, así como enseres y muebles destinados a acondicionar el futuro Museo.

Promete ser éste un verdadero archivo romántico de la vida y las obras de Zorrilla.

«LUZ» RECOMIENDA CORDURA A LA PRENSA

MADRID, mayo.—«Luz» habla de los ataques de que es víctima por parte de la prensa alemana, el embajador en Berlín, señor Araquistain, al que dice se ataca como socialista.

Dice que el gobierno alemán debe tratar con consideración a los representantes diplomáticos y termina recomendando cordura a la prensa.

EL SEÑOR MADARIAGA NO DIMITIRA

PARIS, mayo.—De fuente bien informada se declara que carece de fundamento el rumor que ha circulado sobre la dimisión del embajador de España, señor Madariaga.

Este ha de escoger, en virtud de la ley de incompatibilidades, entre el mandato de diputado y su cargo de embajador, creyéndose que optará por este último.

LAS RESINAS DEL PINAR DE SORIA

SORIA, mayo.—En la subasta de las resinas del pinar grande, propiedad del Ayuntamiento de esta capital, obtuvo la adjudicación la Unión Resinera Española, en la cantidad de 1.354.000 pesetas. A la subasta habían acudido otros cuatro postores.

Italianos y alemanes hacen de la zona hispano-marroquí un gran centro de espionaje

«En breve dictaré una orden—dice el Alto Comisario, señor Juan Moles, a la Prensa Asociada—expulsando a unas 60 personas de ambas nacionalidades a causa de sus actividades

MADRID, mayo 24. (AP.) El Alto Comisario de España en Marruecos, señor Juan Moles, que llegó ayer a esta capital, celebró hoy una larga conferencia con los funcionarios del Gobierno acerca del programa de obras públicas que debe realizarse en Marruecos, así como también sobre distintos problemas políticos del Protectorado.

Después de la entrevista recibió al corresponsal de la Associated Press diciéndole que la situación del Marruecos español, hace que sea centro de la intriga política del Mediterráneo, agregando que la zona española es un foco de espionaje por parte de ciertos elementos italianos y alemanes.

«En breve dictaré una orden—dijo—deportando a unas sesenta personas, de nacionalidad italiana y alemana, a causa de sus actividades.

«Una de mis grandes preocupaciones consiste en limpiar la posesión española de elementos indeseables.

«Existe una completa colaboración hispano-francesa en interés de las dos zonas, pero cada uno de los países actúa independientemente en los asuntos de orden interior.

«La rivalidad económica hispano-francesa es aguda.

«España está construyendo en estos momentos uno de los mejores hospitales para tuberculosos de Europa en las montañas próximas a Tetuán, donde los pacientes recibirán un tratamiento igual o mejor que en Suiza».

Añadió el señor Moles que ha informado al Gobierno sobre la necesidad de prestar alguna ayuda económica a Marruecos para la construcción de carreteras y obras de irrigación.

Terminó diciendo que regresará al Norte de Africa hacia el 29 de este mes después de asistir a los preparativos de las maniobras militares de septiembre, en las cuales participarán 25,000 hombres.

Don Juan Moles

FALLECIO EL GENERAL RODRIGUEZ PEDRE

BARCELONA, mayo 24 (AP.) Ha fallecido en esta ciudad el conocido general Dalmiro Rodríguez Pedre, a los sesenta y seis años de edad, siendo muy sentida su muerte.

El general Rodríguez Pedre formó parte del primer directorio militar creado por el general Primo de Rivera después del golpe de estado de septiembre de 1923.

SUSPENDIDO EL BANQUETE A RAMON FRANCO

MADRID, mayo 24. (AP.) El banquete que un grupo de amigos del comandante Ramón Franco organizaban con motivo de haberse aprobado por el Congreso la Ley de Congregaciones y confesiones religiosas, ha tenido que suspenderse a causa de que la condición militar de Franco le impide tomar parte en actividades clasificadas como políticas.

TERMINADA LA CAUSA CONTRA EL CAPITAN ROJAS

MADRID, mayo 24. (AP.) La causa contra el capitán Rojas, que mandaba las fuerzas de Asalto que quemaron vivos o fusilaron a veinte y siete vecinos en el pueblo de Casas Viejas, ha sido trasladada al tribunal de Cádiz.

Como se recordará, el capitán Rojas declaró que se había limitado a cumplir órdenes de Madrid en el sentido de que el ministro de la Gobernación no quería heridos ni prisioneros.

EL DIPUTADO SR. BARRIOBERO HERIDO EN UN ACCIDENTE DE AUTOMOVIL

AVILA, mayo. El automóvil número 10.028, de la matrícula de Segovia, que hace el servicio entre Avila y Salamanca, para evitar un choque con el camión número 37.126, de la matrícula de Madrid, que bajaba de la estación de Avila, se salió de la carretera y fué a chocar contra un pino, que, arrancado de cuajo, fué a caer sobre el motor del coche, que quedó destrozado. Resultaron heridos el diputado señor Barriobero y ocho viajeros más, quienes, después de curados, reanudaron el viaje.

CONSUMO Y EXPENDIO DE DROGAS

El doctor Genaro Mazpule, Inspector Médico de la Dirección de Beneficencia, girará una inspección por distintos pueblos orientales, especialmente los de Mayarí y Báguanos, con el propósito de investigar el consumo y expendio de productos heroicos.

REGALOS DE NOVIOS DE COCODRILO LEGITIMO LA CASA DEL PERRO

23 oficiales arrestados, irán a Madrid

Se acelerará la nueva Ley Electoral con el objeto de efectuar elecciones parciales

SEVILLA, mayo 24 AP.—Se ha anunciado en esta ciudad que las autoridades conducirán a Madrid a veintitrés oficiales del Ejército que se encuentran detenidos en prisiones militares, con motivo de haberse decidido que en breve comience la vista de la causa por la rebelión del 10 de agosto del pasado año, acaudillada por el general Sanjurjo.

El jefe de la revolución, como se recordará fué condenado por la Sala Sexta del Tribunal Supremo y está cumpliendo la pena en el penal del Dueso, en la provincia de Santander.

EL GOBIERNO QUERE CELEBRAR ELECIONES PARCIALES

MADRID, mayo 24 AP.— El periódico «El Sol», uno de los pocos periódicos oficiosos del gabinete, ha anunciado que el Gobierno se propone acelerar la discusión de la nueva Ley Electoral, con el propósito de celebrar elecciones parciales a fin de cubrir las veinte vacantes que existen en el Congreso de los Diputados por muerte o renuncia.

LAS REINAS DE BELLEZA EN MADRID

MADRID, mayo 24 AP.— Hoy llegaron a esta capital las Reinas de belleza de distintos países europeos, siendo recibidas por un gentío inmenso y gran número de fotógrafos y periodistas.

Existe el propósito de celebrar distintos actos en obsequio de las Reinas hasta el sábado, día en que se elegirá entre ellas a Miss Europa.

UNA EXPOSICION DE ARTE ESPAÑOL EN PARIS

MADRID, mayo. Por el ministerio de Instrucción Pública y Bellas Artes se ha decretado se celebre en París, y en los primeros días del próximo mes de junio, una Exposición de Pintura española del presente siglo, que se denominará «Exposición de Arte Español», y para cuya organización se designa un Comité del que formarán parte D. Ricardo Gutiérrez Abascal, doña Margarita Nelken, D. Luis Pérez Bueno, D. Manuel Abril, don Miguel Martínez de la Riva, como vocales, y D. José Carreño España, como secretario.

UNA ANECDOTA

¡LAS MOSCAS, AL ENGAÑO!

—¡Uf! Aquí, en Adelaida, es que las moscas no le dejan a uno vivir. ¡Se lo comen a uno! ¡Es algo espantoso! ¿A usted no le molestan?

—A mí, para nada. Me ha costado años. Y lo debo a mi ingenio. Ahora hasta me divierto cuando veo en torno mío una legión de moscas.

—¿Dice que se divierte? ¡Es incomprensible! Yo las temo, las temo seriamente. Han llegado a constituir mi obsesión.

—Yo, mire. ¡Con esta calva reluciente que he tenido la suerte de tener en edad prematura lo he conseguido todo!

—¿Con esa calva? ¡Es asombroso! Cuénteme...

—Pues verá. Ya le digo que he tardado mucho en descubrir el procedimiento...

—Dígalo. ¡Ardo en deseos!

—Pues es muy sencillo. Sobre esta reluciente calva me pinto, con todo detalle y realidad, una repugnante araña ¡Con tanta propiedad, que parece que está vivita!... Y, créame, ¡como mano de santo! ¡Ni una sola mosca me molesta!

(De «Heraldo de Madrid»)

LABOR DE CIRUGIA EN «HIJAS DE GALICIA»

En la casa de salud «Concepción Arenal» la labor de cirugía realizada ayer consistió en una salpingectomía doble y una apendicectomía, por el reputado cirujano doctor Carlos de Valle, teniendo de auxiliar al doctor Augusto Navarro; y el Director del mencionado Sanatorio y especialista de garganta, nariz y oídos, doctor Antonio F. Barrera, practicó 16 operaciones de su especialidad.

El doctor Guillermo Rivero hizo dos drenajes de la vesícula; en los gabinetes de la Quinta fueron consultadas 395 asociadas, y los médicos del servicio de urgencia hicieron 30 visitas a domicilio.

Salieron dadas de alta: María Rosa González, Emilia Rego, Rosa López, Dorinda Fernández, Josefa López, Josefina Mormeneo, Josefa Rúa, Felipa Ríos, María Josefa Portilla y la niña Argentina Rodríguez.

Ingresaron para atender a su curación: María del Carmen Suárez, Soledad Gabieiro, Amadora López, Dolores Franco, Luzdivina Fontans, Felicia Diego, Francisca Rego, Angela Mercedes Collazo, María Asunción Prieto, Cristalina Vázquez.

La exposición de tapices ha sido abierta

El cónsul americano en Barcelona llevó el saludo de Roosevelt a Andorra

MADRID, mayo 24 AP.—El Presidente de la República, Alcalá Zamora, y el ministro de Instrucción Pública, Fernando de los Ríos, presidieron hoy la Exposición de tapices, tapetes y alfombras, en la que figura una famosa colección perteneciente a los siglos XVII y XVIII.

EL CONSUL AMERICANO VISITA ANDORRA

BARCELONA, mayo 24 AP—El Cónsul de los Estados Unidos en Barcelona, Mr. Dawson, hizo hoy una visita a la República de Andorra, para llevarle un saludo del Presidente de su país, Mr. Franklin D. Roosevelt.

Esta es la primera visita oficial que hace un funcionario a la República andorrana.

GRATIS

Leyendo nuestros ANUNCIOS CLASIFICADOS puede Ud. ganar

DINERO EN EFECTIVO y

13 - Preciosos estuches TRAVIATA - 13

y además,

Primer Premio $20
Segundo Premio 10
Tercer Premio 5

Grandioso Concurso Gratuito LA FRASE DE LOS PRODUCTOS "TRAVIATA".

LEA LOS ANUNCIOS CLASIFICADOS DEL DIARIO DE LA MARINA

Los más eficaces y económicas. Se inicia el concurso el próximo Jueves 25.

Vea las Planas de Clasificados.

DESDE ESPAÑA

HABLAN ELLOS

Por Mercedes V. de CABAU

KERENSKY y Alejandra Tolstoi; uno de los profetas del sovietismo y una colaboradora de su gobierno durante doce años. Alejandra, la hija del patriarca de las letras rusas ha lanzado al mundo un llamamiento desesperado y pavoroso como esos espeluznantes S.O.S. que van de un punto a otro de los mares desde las antenas de los barcos perdidos.

No puede callar por más tiempo la conciencia de la mujer que oyó de labios de su padre fulminantes condenas a la sangrienta política de los gobiernos imperiales; no puede callar por más tiempo las monstruosidades que el terrorismo rojo extiende sobre el pueblo ruso más dolorosa, más vilmente esclavizado que en los días de sus tiranos más crueles. No puede callar por más tiempo el corazón deshecho de Alejandra Tolstoi y grita enloquecido:

—¿Dónde estáis cristianos, verdaderos pacifistas, escritores y trabajadores? No oís las voces pidiendo socorro?

¡Socorro! Sí que oye el mundo la palabra angustiosa; sí que va de un punto a otro de la tierra el grito de muerte de esos miles de fusilados, de deportados, de condenados al hambre y la miseria. Pero más poderoso que su clamor es el sonido del oro conque se subvencionan campañas comunistas y se tienden reclamos a las ambiciones mal encubiertas del capitalismo criminal. Qué importa que este oro lleve en su aleación sangre, lágrimas y gemidos de innúmeras familias fusiladas o agonizantes en los desiertos siberianos? A simple vista el oro no tiene manchas, pero cuando procede del crimen contra la humanidad es más terrible y contagioso que la lepra. Así, aunque una pluma de la alta honradez y veracidad de Alejandra Tolstoi, —colaboradora hasta ayer del régimen soviético,— advierta a los hombres: —«Abrid los ojos! Uníos todos en una protesta unánime contra los verdugos de un pueblo sin defensa!, los asalariados de esos verdugos cantarán de ciudad en ciudad las glorias y venturas de la Rusia bestializada y oprimida por unos cuantos déspotas.

Se duele la hija del inmortal novelista del pueblo ruso de que escritores como Rolland, Barbusse y Shaw se hagan «responsables de las teorías bolcheviques, que son una amenaza para el mundo entero y lo llevarán a la ruina». Si supiera que en esta España, a despecho de la difusión de una literatura soviética franca y horripilante en su verismo, acaban de constituír escritores y escritoras que se dicen amigos de los hombres y españoles sin mengua una falange de amigos del Soviet...!

Menos mal que para hacerles boca en sus soñados banquetes de alianza vino Kerensky, el mismísimo Kerensky a presentarles con sus más turbias y tenebrosas tintas el panorama de la Rusia del día. Todo cuanto ha escrito Alejandra Tolstoi lo ha confirmado el Mesías del bolchevismo en sus conferencias del teatro de la Zarzuela. La opresión que padece el pueblo que ha sido despojado de sus más ínfimos derechos individuales para ser sólo una masa amorfa impulsada, movida y estrujada por el gobierno de un hombre sin entrañas; la expoliación ignominiosa del campesino y del obrero por el estado que no se sacia y es como hidra gigantesca que todo lo desubre y vigila. Hasta las lindes del patetismo tocó en sus descripciones el conferenciante ruso. Sus datos, atestiguando los miles de fusilamientos de madres de familias hambrientas llevaron la crispatura del espanto a las raíces de la sensibilidad de su auditorio; el hambre absoluta» del infortunado pueblo de Kerensky obliga a las madres, locas de horror ante la miseria de sus hijos, a salir de noche a las eras para hurtar unas espigas; la siega del apetecible grano trae a las infelices que la hacen, la muerte inmediata bajo los fusiles de los soldados de Stalin, ese Stalin tan demócrata y amante de los obreros que exige el más severo rigor en el licenciamiento de miles y miles de trabajadores solo por un imaginario sabotaje, y que, haciendo buena una frase de Lenín, apoya en la miseria la única fuerza de su odiada dictadura. Kerensky abre tambien los ojos a España relatándole fiel y desapasionadamente el fracaso de los planes comunistas; el horror en que se debate el alma de su país, las persecuciones y las matanzas organizadas, el espionaje que llega a veces a lo más recóndito de los hogares para matar fríamente a padres, madres e hijos... En fin la destrucción de una raza brillante, sentimental y poderosa por un puñado de terroristas constituídos en gobierno.

Stalin es el verdugo de Rusia; el comunismo es la ruina de Rusia. Alejandra Tolstoi clama piedad para Rusia y Kerensky se apresta a una cruzada de arrepentimiento y de verdad para gritar a Europa y América.

—¡Guardaos de imitar a Rusia!

1.100 GALONES DE PETROLEO

Para la Jefatura de Sanidad de Santiago de Cuba fueron embarcados ayer mil galones de petróleo y cien para la de Isla de Pinos. También se distribuyeron diez mil cápsulas de quinina entre las jefaturas locales de Sagua la Grande, Santa Clara, Manguito, San Cristóbal y Guane.

M.E.C.D. 2016

KUHLE LE ARRUINO A BRIDGES UN GAME DE "NO HITS, NO RUNS"

CELEBRARA ESTA NOCHE UNA JUNTA EXTRAORDINARIA DE IMPORTANCIA LA U. A. DE AMATEURS

Aunque parezca mentira, resulta bastante difícil meter una bola, de aire o de rolling, por el medio de esta famosa combinación, Leo Durocher y Frankie Frisch, de los Cardenales, que consideramos la mejor de la Liga Nacional. Ambos son hábiles fielders y van hasta donde sea necesario con tal de convertir un posible hit en fácil out.

En el décimo vencieron los Piratas, 6 x 5

Tres veces, anteriormente, empataron el score. Homers de Al López y Floyd Vaughan

PITTSBURGH, mayo 24. AP. Los Piratas del Pittsburgh, después de venir de atrás tres veces para empatar el score, hicieron la carrera de la victoria en el décimo inning para derrotar a los Dodgers del Brooklyn, 6 por 5.

Adam Comorosky, bateando por Chagnon, disparó un single que envió a Tony Piet, quien a su vez había pegado un doble, sobre el plate con la carrera decisiva. López y Jordan empujaron todas las carreras de los Dodgers, el primero con un home run en el segundo que encontró dos hombres en bases y el último con un single en el sexto y octavo innings. Vaughan también bateó un homer por los Piratas.

Swift y Shaute fueron los pitchers que abrieron; pero ninguno pudo terminar. Shaute fué relevado en el séptimo por Mungo pero cargó con la derrota mientras Harris seguía a Swift y se apuntaba la victoria.

BROOKLYN

	V.	C.	H.	O.	A.	E.
Taylor, cf.	5	0	1	4	0	0
Stripp, 3a.	5	0	1	2	1	0
O-Doul, lf.	5	0	1	2	0	0
Frederick, rf.	5	1	1	4	0	0
Cuccinello, 2a.	5	2	3	1	3	0
Judge, 1a.	4	0	1	11	1	0
Jordan, ss.	4	1	3	2	3	0
López, c.	4	1	1	1	2	0
Shaute, p.	3	0	0	1	0	0
Mungo, p.	1	0	1	0	1	0
Totales	41	5	13	28	11	0

PITTSBURGH

	V.	C.	H.	O.	A.	E.
L. Waner, lf.	5	1	1	2	0	0
Lindstrom, cf.	5	0	2	4	0	0
P. Waner, rf.	5	1	3	3	0	0
Traynor, 3a.	3	0	1	3	2	0
Suhr, 1a.	5	0	0	8	1	0
Vaughan, ss.	5	1	2	3	2	0
Piet, 2a.	4	3	2	3	3	0
Padden, c.	4	0	2	4	0	0
Swift, p.	3	0	0	0	1	0
Harris, p.	0	0	0	0	0	0
Jensen (1)	0	0	0	0	0	0
Finney, c	1	0	0	0	0	0
Chagnon, p.	0	0	0	0	0	0
Comoroski (2)	1	0	1	0	0	0
Totales	41	6	14	30	9	0

Brooklyn . . . 030 001 010 0—5
Pittsburgh . . . 110 100 110 1—6

Home runs: López, Vaughan. Three base hits: P. Waner. Two base hits: Traynor, Piet, Padden, Lindstrom, Cuccinello, O-Doul, Piet. Sacrifice hits: Judge, Jensen. Carreras producidas por los bateadores: Traynor 1, López 3, Padden 1, Vaughan 1, Jordan 2, P. Waner 1, L. Waner 1, Comoroski 1. Bases robadas: Jordan. Struck outs: Shaute 1, Swift 1, Mungo 0, Harris, Chagnon 0. Bases por bolas: Shaute 1, Swift 1, Mungo 2, Harris, Chagnon 0. Umpires: Barr y Quigley. Observaciones (1) bateó por Harris en el 8o.; (2) bateó por Chagnon en el 10. Con un out la carrera decisiva.

Hablan de celebrar un match de baseball entre dos teams estrellas

Un grupo de jugadores de la Liga Americana medirá sus fuerzsa con los mejores de la Nacional al celebrarse el Siglo de Progreso en Chicago

(Por Walter DOUGLAS)

NEW YORK, Mayo 23. (Radiograma especial) Desde que se fundaron las dos grandes ligas del base-ball los fanáticos han venido dicutiendo sobre la superioridad de una liga sobre la otra y vice-versa. La serie mundial nunca deja a nadie convencido. En una serie de siete juegos no es posible darse cuenta de las ventajas de un club u otro. Por otro lado el campeón de una liga no es necesariamente el mejor club de esa liga. La suerte tiene mucho que ver con el ganarse un campeonato nacional.

La ciudad de Chicago el día seis de julio próximo verá una exhibición que en cierto modo pudiera decidir cual de las dos ligas tiene los mejores jugadores. Bajo los auspicios del Chicago Tribune, periódico de esta ciudad, se reunirán en un parque a propósito una novena compuesta de los mejores jugadores de la Liga Americana y otra novena compuesta de los mejores de la liga nacional. Los dos teams serán ideales: teams como no se han juntado nunca en la historia del baseball. Cada club tendrá tres pitchers y cada pitcher trabajará por tres innings.

Para esta exhibición soberbia han colaborado fielmente los jefes de una liga y otra, los managers de los distintos clubs y el star del base ball Juez Landis. No se sabe todavía si el partido se celebrará en el Parque de los Comiskey o en el Wrigley Field, pero se sabe que se jugará el seis de Julio y que hará historia. Será la contribución de base-ball a la famosa exhibición de Chicago, llamada «Un Siglo de Progreso».

Los fanáticos escogerán los clubs. Mis lectores pueden hacer sus selecciones y enviarlos al Redactor Deportivo de este periódico quien puede enviármelos a mi para ser sometidos al examen que harán los caballeros encargados de hacer la selección final.

Así probablemente veremos una novena compuesta de Babe Ruth, Lou Gehrig, Jimmy Foxx, Al Simmons, Joe Cronin, Sam West, Goose Goslin, Lefty Grove, Vernon Gómez, Rufus Ruffing, etc, batiéndose contra otra brigada compuesta de Lefty O-Doul, Bill Terry, Paul Waner, Pie Traynor, Chuck Klein, Gabby Hartnett, Lon Warneke, Carl Hubbell, Red Lucas, etc.

Cada uno de mis lectores puede seleccionar su club de entre los mejores jugadores, asignándoles su posición en la combinación de la Liga Americana y un número igual de jugadores de la Liga Nacional para que se reunan en Chicago el seis de julio. Solamente tres pitchers de cada liga tomarán parte; el fanático puede seleccionar dos catchers y poner un suplente para cada infielder o outfielder.

En el juego habrá cuatro umpires; dos de la Liga Americana y dos de la Liga Nacional. Será el Juego del Siglo y tengo la certeza que no hay aficionado al base-ball en el mundo entero que no desearía presenciar un desafío de tal magnitud.

Tengo yo la idea de que el trabajo mayor será la selección de un short stop. Tanto una liga como la otra tiene buen número de short de primera calidad, pero la estrella infinita no luce con gran claridad; lo mismo pudiera decirse del catcher. En cuanto a la primera base, me parece que Bil Terry no tiene rival; lo mismo ocurre con los pitchers; ya se sabe quienes son los pitchers de mayor potencia. Wes Ferrell, Grove, Gómez, Ruffing, Allen etc; Warneke, Hubbell, Lucas, Brandt Dean, Carleton etc. Los outfielders también como Ruth, O-Doul, Waner, etc, son bien conocidos.

Pero cuando se trata de seleccionar un short stop el dolor de cabeza va a ser grande. Por lo menos así me lo imagino yo. Pero el lector seguramente tendrá ya sus conclusiones formadas.

Corresponsal.

TAMBIEN PIERDEN LOS TOROS EN EL 2º JUEGO 9 POR 5

Y de nuevo tuvo Rodríguez que salir al box para que los Tigres no perdieran

PINAR DEL RIO, mayo de 1933. (Por Correo).—Aunque los esfuerzos de las huestes de Simón Izquierdo fueron muchos, no por ello lograron adjudicarse el triunfo en su segundo juego, celebrado en esta capital. Pineda, Pérez y Martínez, los tres lanzadores que desfilaron por el box de los «Toros», no pudieron aguantar la gruesa artillería pinareña, que en el sexto acto abrió el fuego y aseguró el juego que hasta ese momento había estado favorable a los visitantes. Cinco hits consecutivos, entre ellos dos «tubeyes» de Lima que fué sustituído por Martínez; pero éste fué el que terminó el match.

Por los «Tigres» empezó lanzando los bultos postales, Hernández que dominó a sus adversarios en los dos primeros innings, no así en el tercero y en el cuarto; siendo en este último cuando le aplicaron la grúa y en su lugar entró Lalo Rodríguez, que no obstante haber pitcheado el día anterior, se presentó intransitable y no permitió que durante el resto del game, le anotaran carreras.

El pitching de Lalo y el brillante y efectivo juego que desplegaron sus compañeros, evitaron que los «Toros de Lawton» salieran por la puerta grande.

Entre los más distinguidos en este match que fué jugado parte de él, bajo una pertinaz lluvia, se encuentran García y Berroa, con dos magníficos engarces; González, la excelente segunda de los visitantes, que brilló en el campo y al bate; Vázquez, el zurdo, y Pérez, también jugaron brillantemente.

De los pinareños todos jugaron con gran éxito, sobresaliendo Paramount, el gran receptor, Lóriga y Lima.

El umpire Yuch no estuvo muy claro en sus decisiones; pues en el primer inning cortó un rally de los visitantes al declarar en tercera un out de Vázquez; y en el sexto perjudicó a los «Tigres», declarando out a Berroa en una jugada en que este player se burló de la «pimienta» de Mirabal.

LOS «TIGRES» A MATAHAMBRE

El próximo domingo se trasladarán los «Tigres», a las Minas de Matahambre, donde se enfrentarán con el team de la localidad.

Los grandes deseos que tienen en las Minas de ver jugar a los «Tigres» se verán cumplidos, al aceptar la novena pinareña la atenta invitación de que han sido objeto, por parte de la Administración de la importante Compañía americana.

Yagruma.

SEGUNDO JUEGO
TIGRES

	V.	C.	H.	O.	A.	E.
Padrón, ss	4	3	2	3	1	0
Berroa, lf.	4	1	2	1	0	0
Lóriga, rf	4	2	2	2	0	0
Lima, 3b	4	2	2	3	2	0
Ramos, 1b	4	0	0	10	2	0
García, cf	4	0	1	3	0	0
Paramount, c	5	0	1	5	1	0
Acosta, 2b	3	1	1	0	4	1
Hernández, p.	1	0	0	0	1	0
Rodríguez, p	3	0	0	0	1	0
Totales	36	9	11	27	12	1

T. DE LAWTON

	V.	C.	H.	O.	A.	E.
Vázquez, cf	3	1	1	4	0	0
Izquierdo, c	3	0	0	2	0	0
Mirabal, ss	5	0	1	2	2	1
Abreu, 3b	4	1	1	1	1	0
Pérez, lf., p.	5	1	3	2	1	0
González, 2b	5	0	2	7	4	0
Valdés, 1b	4	0	0	5	1	1
Clavel, rf	1	1	1	1	0	0
Pineda, p., rf	3	1	0	0	1	0
Martínez, p., lf	1	0	0	0	0	0
Totales	34	5	9	24	9	2

Tigres . . . 300 104 10x—9
T. de Lawton . . . 003 200 000—5

Carreras empujadas: Lima 4; Lóriga 2; Paramoun 2; García 1; Mirabal, Abreu, Pérez González. Two bases: Lima 2; Berroa. Double plays: Lima a Padrón a Ramos; Bases robadas: Padrón 2; Pérez 2. Sacrifice: Rodríguez. Struck outs: Hernández 1; Rodríguez 3; Pineda 1; Pérez 1. Bases por bolas: Hernández 4; Lóriga 1; Rodríguez 2; Pineda 5; Martínez 2. Hits a los pitchers: Hernández 3 en 3.1|3; Rodríguez 5en 5.1|3; Pineda 10 en 6.2|3; Pérez 1 en 2. Dead ball: Hernández a Izquierdo; Pineda a García. Wild pitcher: Martínez. Pitcher ganador: Rodríguez. Perdió Pineda. Umpires: Padilla, (home); Yuch, (bases). Tiempo: 2 horas.

SE CELEBRARA ESTA NOCHE EN EL LOCAL DE LA "UNION ATLETICA DE AMATEURS" SESION EXTRAORDINARIA

Se tratará del caso Ferroviario-Unión. Deben asistir todos los presidentes. El Ferroviario no ha pensado formar parte de organismo alguno. Notas del Miramar, Víbora, Hispano

ENTREGA DE MEDALLAS EN LA U. ATLETICA DE AMATEURS

(Por Rex)

Esta noche en el local de la Unión Atlética de Amateurs de Cuba, se celebrará la importante reunión para tratar de la retirada del Club Ferroviario del seno del más alto organismo. Todos los presidentes de Clubs están citados previamente y es de esperarse que se obtenga un quorum nutrido. Estimamos, como algunos compañeros de crónica deportiva, que deben exponerse los hechos hoy serenamente y en un plano elevado. Dejar a un lado problemas pequeños y tratarlos en sus verdaderos aspectos: el deportivo.

Las palabras de los más altos representantes del Club Ferroviario indican que su retirada se debe a un desacuerdo absoluto con la política que siguen los dirigentes de la Unión. El Ferroviario sostiene que la Unión Atlética debe mantenerse. «Es una necesidad para el buen desenvolvimiento de los deportes»... nos dijo un representante del Ferroviario agregando «pero se necesita que responda efectivamente a los fines para que fué creada, mientras no se cambie la política injusta y falta de toda serenidad que se observa hoy por algunos miembros del Ejecutivo no es posible que podamos continuar en su seno»...

EL FERROVIARIO EN SU CASA...

No es cierto, como se ha publicado, que el Ferroviario pretenda formar parte de otro organismo por ahora. Se ha de dedicar a cultivar los deportes en su casa o celebrando competencias por invitación pero sin que esto signifique que pasará a formar parte de organismo alguno.

¿SE HARA JUSTICIA?...

De las Oficinas de la Unión Atlética han salido en estos días comunicaciones copiosas con destino a los presidentes de Clubs tratando del problema Ferroviario-Unión. Naturalmente que sería tonto pensar que en estas comunicaciones se va a criticar la conducta de la Unión. El problema lo trata la Unión como ese organismo lo considera y como lo considera el organismo ya todos lo sabemos. Sería muy conveniente, aunque el tiempo es muy limitado ya, que el Ferroviario empleará el mismo procedimiento de la Unión enviando a cada uno su exposición de motivos a fin de que se analicen serenamente las dos partes y se vote entonces como cada presidente estime que se hace justicia...

MEDALLAS!!!

De las oficinas de la Unión Atlética de Amateurs avisan a todos los atletas que triunfaron en las competencias de Tennis, basket ball y hand ball que en las Oficinas de ese organismo, en el Edificio de la Metropolitana, se encuentran listas para ser entregadas todas las medallas que se conquistaron en las pasadas competencias de estos deportes. El Tennis y basket ball se refieren a los campeonatos juniors y seniors, ambas categorías. En el hand ball a los juniors únicamente ya que las competencias seniors se están celebrando actualmente en las canchas del Club Deportivo Asturias.

SQUASH FEMENINO

El doctor Armando Menocal está organizando un Campeonato de squash femenino que se celebrará en las canchas del club Miramar a partir del próximo día cuatro de julio. Numerosas inscripciones se están recibiendo y este primer empeño del prestigioso profesional en su nuevo club ha de constituir un verdadero triunfo...

DEL HISPANO...

La directiva del Hispano anuncia la fecha del próximo domingo para una gran fiesta en su nueva Casa Club de Estrella y Subirana. Consistirá en un espléndido banquete que se organiza bajo la dirección de un activo grupo de entusiastas hispanófilos...

DEL VIBORA SOCIAL...

Fiesta en su Casa Club el próximo domingo anuncia el V. Social. Consistirá en juego de basket ball y baile al final. Como siempre ha de verse muy concurrido este evento de los viboreños de Pocito número 10.

DEL COLUMBUS YACHT CLUB

Abrirá sus puertas en breve el Columbus. En los primeros días del mes próximo. Faltan muy pocos días para que se ofrezca la fiesta inaugural.

JONRONEROS

HOME RUNS DE AYER

López, Dodgers	1
Vaughan, Parites	1
Johnson, Athletics	1
Warneke, Cubs	1
Hartnett, Cubs	1
Klein, Phillies	1
Kuhel, Senators	1

LOS LEADERS

Berger, Braves	10
Klein, Phillies	9
Gehrig, Yankees	8
Hartnett, Cubs	8
Lazzeri, Yankees	7
Foxx, Athletics	7

TOTALES POR LIGAS

Americana	118
Nacional	112
Gran total	230

No pudo Uhle con los Reds de Cincinnati

En el tercero saltó, tras de dar tres bases seguidas y consentir tres carreras

CINCINNATI, mayo 24. AP. Arrancando con una ventaja de tres carreras contra George Uhle en los primeros innings, los Reds del Cincinnati derrotaron hoy a los Gigantes del New York 3 por 1, ayudados por el pitching de Bob Smith.

Los Reds anotaron una carrera en el primer inning, por triple de John Moore y single de Hafey. Un single y un doble unidos a tres bases seguidas, produjeron dos carreras más en el tercero y enviaron a Uhle a la ducha.

Esto fué todo cuanto los Reds anotaron pero resultó bastante con Smith manieniendo a los Gigantes en siete hits bien aislados, excepto en el séptimo cuando singles de Mancuso y Davis unidos a un fumble de Adams sobre un roller de Terry, dieron a los Gigantes su única carrera.

NEW YORK

	V.	C.	H.	O.	A.	E.
J. Moore, lf.	4	0	0	2	0	0
Critz, 2a.	4	0	0	3	3	0
Ott, rf.	4	0	1	3	0	0
Leslie, 1a.	4	0	2	10	1	0
Davis, cf.	4	1	2	3	0	0
Vergez, 3a.	3	0	0	1	2	0
Mancuso, c.	4	0	2	0	0	0
Ryan, ss.	2	0	0	2	2	1
Uhle, p.	1	0	0	0	0	0
Bell, p.	1	0	0	0	1	0
Terry, (1)	1	0	0	0	0	0
Peel, (2)	1	0	0	0	0	0
James, ss.	1	0	0	0	2	0
Starr, p.	0	0	0	0	0	0
Totales:	34	1	7	24	11	1

CINCINNATI

	V.	C.	H.	O.	A.	E.
Adams, 3a.	3	0	1	1	1	1
John Moore, cf.	3	2	2	2	0	0
Bottomley, 1a.	4	0	0	10	0	0
Hafey, lf.	3	0	1	2	0	0
Grantham, 2a.	3	0	0	2	6	0
Rice, rf.	3	0	2	4	0	0
Hemsley, c.	4	0	0	2	0	0
Morrissey, ss.	4	0	0	4	3	0
Smith, p.	3	1	1	0	1	0
Totales:	30	3	7	27	11	1

Anotación por entradas:

New York . . . 000 000 100—1
Cincinnati . . . 102 000 00x—3

Sumario:

Three base hits: John Moore, Leslie 2. Two base hits: John Moore ras producidas por los bateadores Ott. Sacrifice hits: Adams Carre-Hafey 1; John Moore 1; Rice 1 Bases robadas: Ryan a Leslie Double plays: Morrissey a Grantham a Bottomley. Struck outs: Uhle 0; Smith 2; Bell 0; Starr 0. Bases por bolas Uhle 3; Smith 1; Bell 0; Starr 1 Wilds: Uhle. Umpires: Stark y Rigler. Observaciones: x bateó por Ryan e nel séptimo; (2) bateó por Bell en el séptimo.

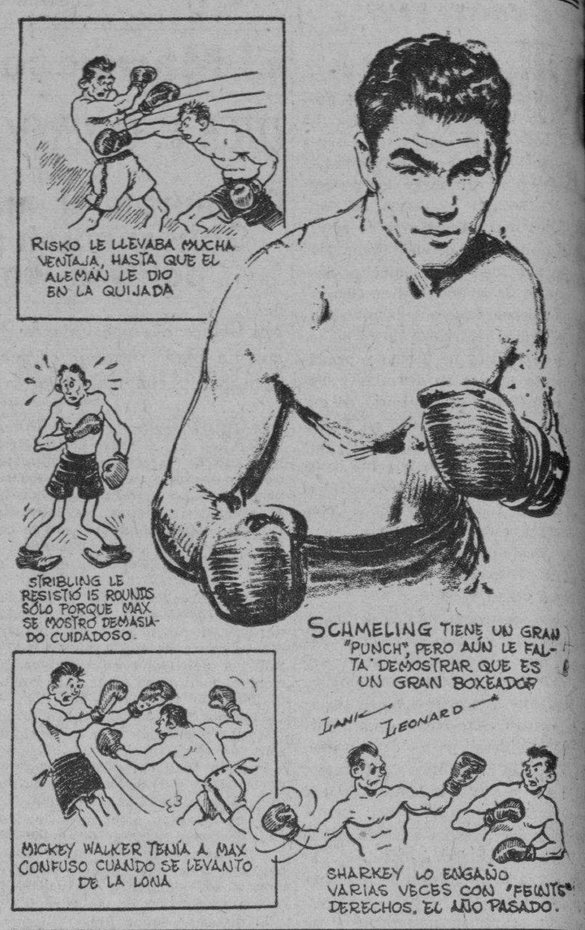

Nadie sabe lo que es capaz de hacer ahora, Max Schmeling

Hace un año todos hubieran considerado tonta una pregunta sobre su habilidad. Ahora se hace difícil contestar

(Por LANK LEONARD)

¿Que tan buen boxeador es Max Schmeling? Hace un año no hubiera dudado en responder a esta pregunta asegurando que era insuperable. Pero hoy, mi opinión acerca del pugilista alemán se ha modificado; no podría decir lo mismo. En su pelea contra Sharkey el verano pasado, Max me hizo llevar una desilusión. Hasta entonces lo había considerado como uno de los mejores boxeadores que han pisado la lona de un ring, pero cuando salí del circo después de verlo batirse malamente aquella noche, me pareció únicamente un boxeador mediocre, con un «punch» formidable.

Yo, francamente, creí que Schemeling había vencido a Sharkey y me sorprendió sobre manera la decisión de los jueces... Pero si Max hubiera sido el boxeador que me había figurado es seguro que su actuación no habría dejado lugar a dudas ni se hubiese prestado a una decisión discutida; hubiera ganado aquella pelea por knock-out.

Si, señores, por knock-out: Sharkey no era más que un peleador mustio y cansado en los últimos rounds de la contienda; un gallo viejo y tuerto, con las espuelas quebradas, cuya única ambición en esos momentos era la de que el fin de la riña lo cogiera de pies. Y sin embargo, el otro, sano y entero, dejaba escapar al contrario y perdía el tiempo en juegos de pies, amagos de manos, idas y venidas.

Es cierto, y eso lo sé de buena tinta, que su manager, Joe Jacobs, después de consultarlo con varios compañeros y habiéndose convencido de que Max llevaba la ventaja, le aconsejó que no se expusiera demasiado y que se batiera a la defensiva. Pero no es menos cierto que si Schemeling hubiese sido un gran boxeador se habría reído de las aprensiones y miedos de su manager y acometiendo como bueno hubiera ido derecho al triunfo.

Echando un vistazo atrás y analizando los éxitos pugilísticos de Schemeling a la luz de la última desilución que nos dió en su pelea por el campeonato mundial, me atrevería a decir que los debe únicamente a su privilegiada condición física y a sus puños formidables. Pero cuerpo y puños no es todo lo que necesita un campeón: un pugilista no puede calificarse de gran boxeador a menos que sea agresivo, acometedor, doblemente agresivo bajo el castigo.

Dempsey, que fué el prototipo del gran boxeador, parecía un tigre herido cuando recibió aquel puñetazo soberbio de Firpo que lo saco por entre las cuerdas y cuando volvió al circo se batió como tal. Leonard era verdaderamente peligroso cuando su contrario le hacía sentir el aguijón del castigo. El gran Fitzsimmons, cuando alguien lograba derribarlo, se levantaba de la lona para hundir al atrevido contendor de un solo puñetazo.

¿Y Herr Schemeling que hace cuando siente el castigo? No una vez, sino varias se le ha visto retirarse cautamente con los guantes cruzados sobre el mentón.

Por este exceso de cautela no dió knock-out a Paulino, si se hubiera resuelto a acometer es seguro que habría acabado con Stribling mucho más pronto de lo que lo hizo tomando tantas precauciones. Sharkey lo engañó repetidas veces con amagos que no pasaron de tales y el pequeño Mickey Walker, después de haber estado en el suelo, lo hizo recurrir al clinch.

Sin embargo,, como decimos en nuestro salón de billar, «el que hace la última es el que gana» y Max ha hecho siempre la última carambola en sus partidas, con excepción de la que jugó con Sharkey. Ha ganado sin dejar duda. Pero, en mi humilde opinión, hace falta que nos muestre más maestría, más espíritu de hombre de riña para poder decir que es un gran boxeador; hoy por hoy, creo que de Max no se puede decir con justicia sino que es uno de los golpeadores más potentes que ha tenido el cuadrilátero.

Por esta razón les diré a mis lectores, aquí en secreto, que no estoy muy seguro de que Schmeling triunfe sobre Baer. Figúrense ustedes: si un middleweight apolillado, obeso y groggy como Mickey Walker le hizo pasar las duras y las maduras... ¿no será posible que el joven gigante de California lo ponga en aprietos?

EN UN HIT DEJO TOMMY BRIDGES AL WASHINGTON

Esta es la segunda ocasión en que por un hit pierde un match de 0 carrera 0 hit

WASHINGTON, mayo 24. AP. Las puertas del «hall de la fama» se abrieron otra vez para Tommy Bridges, pitcher del Detroit, pero al igual que en un game anterior con los Senadores del Washington, sus sueños de un match perfecto se vieron arruinados por un simple hit de un Senador. Los Tigres ganaron 3 por 1.

Joe Kuhel, inicialista del Washington, disparó un homer sobre la cerca del right feld en el octavo inning, para arruinar el game de cero hit, cero error.

Fué Dave Harris, outfielder sustituto de los Senadores, metido en juego como bateador emergente en el noveno inning de un game de la pasada season, el que disparó un single contra Bridges para impedirle la anotación, en sus records, de un juego de cero hit, cero error. El Washington estaba completamente arrollado en aquella ocasión y aquel single levantó una tormenta de discusiones.

El caso de hoy fué distinto, porque aun cuando los Tigres habían obtenido nueve hits hasta el octavo inning, contra Monte Weaver, esto los mantuvo bien aislados para permitirles sólo tres carreras.

Owen fué el héroe al bat del Detroit. Bateó tres hits en cuatro viajes al plate, incluyendo un triple y un doble. Además de empujar una carrera anotó dos.

DETROIT

	V.	C.	H.	O.	A.	E.
Fox cf.	4	0	0	3	0	0
Gehringer 2b.	4	0	1	0	5	0
Stone lf.	5	0	1	1	1	0
Walker	3	0	0	2	0	0
Greenberg 1b.	4	1	2	7	1	0
Owen 3b.	4	2	3	1	0	0
Rogell ss.	4	0	1	4	1	0
Heyworth c.	4	0	1	9	0	1
Bridges p.	3	0	1	0	1	1
Totales	35	3	10	27	7	1

WASHINGTON

	V.	C.	H.	O.	A.	E.
Rice cf.	4	0	0	2	0	0
Manush	4	0	0	6	0	0
Goslin rf.	3	0	0	0	0	0
Cronin ss.	3	0	0	0	1	0
Kutel 1b.	0	0	0	0	0	0
Myer 2b.	3	0	0	5	3	0
Trapis 3b.	3	0	0	0	4	0
Sewell c.	3	0	0	3	0	0
Weaver p.	2	0	0	0	4	0
z Harris	0	0	0	0	0	0
Totales	28	1	1	27	13	0

z bateó por Weaver en el noveno

Anotación por entradas

Detroit . . . 020 000 100—3
Washington . . . 000 000 010—1

Sumario:

Empujadores: Owen; Rogell; Bridges; Kuhel. Two base hits: Rogell; Owen; Stones. Three base hits: Owen. Home runs: Hukhel. Sacrifice: Walker; Bridges. Double plays: Greenberg a Rogell a Greenberg. Quedados en bases: Detroit 9; Washington 1. Bases por bolas: Bridges 1; Struck out: Bridges 8; Weaver 2. Umpires: Ormsby; Kols y Dinneen.

M.E.C.D. 2016

VENCIO ISIDRO DELGADO AL BOXER ESPLUGAS EN BARCELONA

ELLSWORT VINES ABRE HOY JUEVES LA SERIE FINAL CON ZAPATA EN TENNIS POR LA COPA DAVIS

desde el Bull Pen por Gali

Se quejan los Carmelitas.
Babe Ruth de malhumor.
Lo que dice Billy Evans.

...jimos hace días que los Browns San Luis lucían ahora los más flo- de las dos Grandes Ligas de Ba- ll y que sus jugadores actuaban poco interés en el field... Aho- os llegan noticias de que los pro- players acusan a los fanáticos San Luis de indiferentes, señalán- s como verdaderos responsables las últimas derrotas que ha reci- el team en su home.

Los fanáticos no quieren alentar- dicen los fans. «Hace poco se el caso de que sólo 100 fanáticos aron su entrada por vernos jugar, so hizo que Phil Ball vendiese a Ferrell y a Lloyd Brown a los ston Red Sox. Con tan poco pú- no se pueden pagar buenos süel- y sin buenos sueldos, no hay n juegue baseball».

urante muchos años los Yankees sido la salvación de Phil Ball. e Ruth es una atracción en San s y cada vez que juega en Sports- -s Park reúne grandes concu- cias, pero este año hubo una ex- ción, y así fué que al verificarse visita de los neowyorkinos, sólo 0 fanáticos pagaron su entrada presenciar los tres games cele- os, con un promedio de 4,500 fans desafío. En otra época Ruth só- hubiese llenado el parque en su acidad de 35,000 fans.

os Browns dicen que ellos hacen lo que pueden por ganar sus afíos y parecen seguros de que al- arían un mayor número de vic- as si tuviesen mejor «support». El nager Killefer afirma que su team es malo y está haciendo apuestas que «a pesar de la ausencia de Fe- y Brown su conjunto finalizará encima del Boston y del Detroit». Desde luego, nosotros no sostene- s esta opinión. Creemos que los owns se han debilitado demasiado que irán descendiendo más y más medida que avance la campaña, o nos hacemos eco de estas mani- aciones de Killefer para que us- es vean que ninguno de los miem- s del team está desilusionado y todas sus derrotas se deben a la ta de «support».

l que más o el que menos ha prac- ado deportes y saben positivamen- que nadie puede ir adelante en un ego si no tiene buena ayuda de las rias. Los Browns están jugando apoyo, teniendo enfrente a sus pios amigos y eso es lo que les ide lucir como quisieran en el d.

oco antes de celebrarse el segun- juego de la serie que están efec- ando ahora los Indios de Cleveland los New York Yankees, alguien a Babe Ruth... mientras los ayers se vestían en el cuarto de ta- llas,— una crónica de un perio- ta de Wáshington donde se decía e Ruth estaba a punto de salir ya line up del New York». «El Bam- o ha perdido su hábito de batear rones, y eso era lo único que le ntenía en el team», decía el perió- o en cuestión, y el Bambino, per- endo un poco su habitual calma, mentó con McCarthy:

«Esta gente cree que los jonrones eden darse todos los días, y me tican por mi «slump« sin darse enta de que estoy jugando con ca- rro. Ojalá pitchée hoy un lanzador recho de bolas rápidas. Estoy segu- de que enviaré una a los stands». «No te preocupes por eso, Babe. Tú sabes que tienes toda mi confian- a y que seguirás en el line up mien- tras las piernas te lo permitan. No agas caso a lo que digan los dia- os», le dijo entonces Marse Joe Mc arthy tratando de animarle, pero el Babe continuó enojado y así fué has- a el field.

Una vez en el game, el Babe se en- entó con Oral Hildebrand en su pri- er turno al batey al ver que el no- o trataba de anularle con bolas ápidas a la altura de la rodilla, espe- ó el conteo de «tres y dos» y enton- es envió la píldora a los stands del ight field.

Fué un batazo tremendo según Alan Gould, de quien tomamos la infor- mación. La bola cayó en la cuarta ila de los stands y dió vida a los dor- idos habitantes de «Ruth-ville», (el ight field de Yankee Stadium) que ienten por el Babe gran admiración. «There you-re, Babe!», gritó va- rias veces el popular negrito Robin- son, que tiene el record de no haber perdido un sólo partido de los Yan- kees desde que se inauguró el nuevo Stadium. Y mientras tanto, Ruth orrió las bases diciendo entre dien- es: «Con que me van a sacar del ne up, eh? Qué pronto quieren eli- minarme, caramba!».

Mientras tanto, Billy Evans, geren- e de los Indios, que presenciaba el encuentro de su palco, comentaba con varios amigos:

«Este Ruth es como Ty Cobb. Cuan- do todo el mundo le cree caído se le- vanta gigantescamente y luce mejor que cuando pasó por su «top form». Parece como si nadie pudiese elimi- narle definitivamente».

Evans, incidentalmente, es de los que creen que en las Grandes Ligas no hay ahora bateadores inteligentes como Ty Cobb. «El Melocotón de Georgia sabía combinar sus batazos y mantenía a los infielders y outfiel- ders contrarios en constante preocu- pación», dice Evans y parece que no le falta razón. A continuación, el ge- rente de los Indios asegura que Ben Chapman, en las bases, es lo más próximo que ha visto a Cobb en los últimos años y cree igualmente,—pa- sando a la lucha del circuito,—que los Yankees no son tan formidables como el año pasado, sospechando que pueden ser derrotados. Evans espera que los regulares del Cleveland pro- porcionen a sus pitchers el support que necesitan para luchar hasta el último momento por el pennant.

Los clubs que han jugado con los Medias Rojas de Boston después de la venta de George Pipgras y Billy Werber a los Red Sox dicen que Werber será uno de los factores que ayudarán al alza de los muchachos de Eddie Collins en la Liga Americana. El joven infielder, que abandonó su carrera de derecho para dedicarse por entero a la pelota, está jugando muy buena pelota con los Red Sox, y contento al verse de regular en una novena de las Grandes Ligas, ha mejorado notablemente su batting al extremo de que conecta sus hits con enorme oportunidad.

«Este Werber parece una gran adquisición y creo que ha de mejorar grandemente sus demostraciones cuando sepa que el puesto le pertenece por entero», dicen los críticos. Y el muchacho se defiende en la posición, como si tuviese interés en demostrar que es el mejor infielder que ha caído en Boston desde la época de Everett Scott.

Ganaron Helen Jacobs y Miss Ryan en dobles

Aun cuando no iban en la misma pareja, consideran sus triunfos como 'yankis

AUTEILL, mayo 24 (AP.)— Los players americanos y franceses en el campeonato de tennis sobre courts duros salieron empatados hoy en sus cuatro matches de doubles, para mantener sus representantes en todas las divisiones. Las victorias se las anotaron Helen Jacobs, campeona de los Estados Unidos e Elizabeth Ryan.

Miss Jacobs y su compañera francesa Ida Adamoff, rankeada segunda de Mme. Rene Mathieu en la lista francesa, pasaron al roun final, el cuarto, al ganarles a las inglesas Katherine Stammers y Joan Ingram, 6 por 3 y 6 por 2. Miss Ryan y Nat Farquarson, de Africa del Sur, le ganaron a la pareja inglesa-japonesa Muriel Thomas-R. Nunoi, 6 por 1 y 8 por 6.

Las dos derrotas americanas ocurrieron en dobles mixtos perdiendo miss Jacobs y Don Turnbull con Josane Sigarti, de Bélgica y Marcel Bernard, de Francia, 6 por 3, 9 por 11 y 6 por 4. Mrs. Dorothy Andrew Burke y Dela Von Kehrling fueron derrotadas por Lucia Valerio y Martin Legacy, de Italia, 7 por 5 y 6 por 2.

Frank Shield, que va en pareja con Daniel Prenn, en dobles masculinos, no jugó.

La única sorpresa se dió en los dobles femeninos. La pareja favorita de Mrs. Eileen Bennet y Betty Nuthall, de Inglaterra, fué derrotada por Hilda Krahwinkel y Cilli Aussem, de Alemania.

VICENTE Y POWER VENCIDOS ANOCHE EN GRAN PARTIDO

Munyet y Garmendia ganaron en la recta final. Salón y Fernández avanzan. Detalles

La combinación de Munyet y Garnendia ofreció anoche la sorpresa del programa de hand ball al derrotar a Vicente Power en un partido que siempre fué favorable para la representación del Club Tennis Goliath. Al final, la combinación victoriosa, supo conservarse en mejores condiciones y arrasó con la decisión en el encuentro. Fué el score 30 por 28. El segundo partido resultó favorable a la pareja que integran el recio y respetable Oti y el juicioso Blanco frente al «loco» García y Rodríguez con una anotación final de 30 por 25.

En el partido de squash Salón y Fernández decisivamente vencieron a Digón y Pantiga, que no pudieron pasar apenas de la primera decena. Con este triunfo Salón y Fernández se colocan en buenas condiciones.

Fueron entregadas las medallas del campeonato junior de hand ball por el presidente de la Unión Atlética. Se trata de la competencia inicial del año en este deporte.

Para esta noche.

El programa será el siguiente:

1.—Morales vs. Coello (hand ball).
2.—Loris vs. Reguera (Squash).
3.—Faura vs. Salón. (Squash).

BASKET BALL ESTA NOCHE

En el floor de la «Academia de Campuzano» situada en la calle de Cocos número 10 (antiguo Víbora Tennis) comenzará esta noche la zona de la Víbora del Campeonato de basket ball juvenil que celebra la Asociación Nacional de ese deporte. El cartel inaugural está combinado así:

1. — Concepción Arenal vs. Vedado Athletic.

2. — Juventud Atlética Viboreña vs. Atlético Nacional de la Víbora.

Muy buen material juvenil en ambos teams. El segundo turno sobre todo resulta de mucho interés para la barriada ya que se enfrentarán los mejores equipos: Atlético y Nacionales que sostienen entre sí una verdadera rivalidad. La Juventud Atlética llevará un equipo en magníficas condiciones con players de mucho porvenir. Son los favoritos para la zona de la Víbora. Pedro Cardoso será el referee.

Se comenzará a las nueve en punto.—R.

ISIDRO DELGADO GANO POR DECISION CONTRA EL CATALAN ESPLUGAS

BARCELONA, mayo 24.—(AP).— Isidro Delgado, de Cuba, 119 libras, derrotó por decisión en diez rounds al catalán Esplugas, 114 libras.

Isidro Delgado

Delgado dió una gran demostración y como su compañero que peleó aquí la semana pasada, Joaquín Torregrosa, no tuvo ninguna dificultad para anexarse la victoria.

El español Soria de 114 libras le ganó la decisión al filipino José Mendiola también de 114 libras.

TODOS LOS "POPULARES" DEL JUEVES COMPARECIERON ANOCHE EN EL JAI-ALAI

Juanito y Sola barren con Aguiar y Goyo, dejándolos en el tanto elefante. En el fenomenal las ventajas se pusieron a 28 iguales. Ganaron Argoitia e Ibarlucea

DESDE HOY: 2 PARTIDOS Y 2 QUINIELAS NADA MAS

Anda, rediez; la música toca y toca y muy afinadamente, armoniosamente, amorosamente; sin maestro que la presida ni batuta que la guíe. Naturalmente el maestro teniente Manuel Gómez, en lugar de estar muy tieso frente al atril está dándole a nuestra maquinita de escribir dándola al titac, como cualesquiera Maguregui, que cuando escribe la da tan duro, como le da desde el rebote a la pelota, y la maquinita salta en un crujido de muerte. Acaso el maestro escribe a la novia o redacta un himno o pone prosa a un motivo para una ópera. Y como nosotros no somos en jamás amigos de torcer o abollar la inspiración a los artistas, callamos, esperamos a que el maestro... Al terminar lo que escribió no es ningún motivo de ópera, ni letra para ningún músico, ni papel para el redoblante; maestro ha hecho un crucigrama, que no lo va a sacar nadie. Se lo lleva y se va. Se va al atril y mientras discurre la hora previa él con sus chicos la ameniza tocando a maravilla todo el repertorio la mar de criollo.

—¡Ta güeno, Gómez!

Ya estaban en el frontón todos los populares del miércoles, cada uno en el lugar de cada cual; aplaudiendo, cantando, gritando, pateando, que todas clases y series tenemos en el surtido alborotante y escandaloso. Luego callamos como muertos porque han salido a pelotear los prologuistas del jueves popular, los blancos, Juanito y Solá, contra los azules, Aguiar y Goyo. Y fuera porque los dos azules se olvidaron la encotra en el fondo del baúl, fuera porque los dos blancos salieron dándole como dos catalanes con mando y con estatuto, lo cierto fué que ni una emoción, ni un sobresalto, ni un salto mortal de necesidad de empate; todo seguido y todo blanco. Los dos azules se quedaron en los nueve del elefante que se tumbó a la bartola. Boltos a 3.60. Boletos de la primera quiniela de Ugalde a 3.60 y la de Ugalde y de Ibarra, que la pagaron con los 16.00 del toro, que por ser toro y ser bravo nos arrimamos valientes y cobramos.

De manera que más anchos que los obispos, que en su mayoría son anchos verdad, entramos en la disputa de segundo orden, que es la primera en lo fenomenal. En la cual ingresaban sus cestas de ir a la plaza, los blancos Argoitia e Ibarlucea y los azules Irigoyen y Maguregui. Estos dos completamente azulejos entraron pegando y peloteando como para llevarse al mundo por delante y a otra cosa que produzca más; pero en despertando los tropicales de bianco, se armó la gran tángana, que se coronó con un empate en catorce, de los que levantan a uno del asiento sin saber que se pone en pie. Pasan los blancos y los azules pasan también. Hay otro empate retumbante y aplaudido en 19. También en 20. Nueva racha azul y otra flamante blanca. Iguales a 26; 27 y 28. Esperábamos la trágica como los condenados del infierno el purgatorio; pero no se dió afortunadamente. Lo ganaron los dos blancos, que siempre fueron por detrás y con esfuerzo manifiesto. Se peloteó bien unas veces, otras mal; pero se paragüeó algo también; en fin que hubo de todo como en las droguerías grandes. De fenomenal frandeza tuvo menos que de mediocridad. Boletos a 5.20. Boletos de la segunda quiniela de Ferrer que pagó con 4.20 y la de Ferrer e Irigoyen que la pagaron con 26 pesos.

Y entristecidos porque no tragamos ni con el pensamiento, llegamos a la última hora, partido que salieron a disputar los blancos Ferrer y Llano y los azules Creus y Mir. Salen desigualmente; los azules por delante y muy bien y los blancos por detrás y muy mal, en pleno desastre; lo cantan los números; hay 19 azules por 7 blancos; pero arrean los dos blancos y arreando de manera formidable se ponen en 19 por 21 y en 21 lo empatan. La tanda fué algo estupendo, porque los azules se defendieron brutalmente, más avances blancos y otra vez—lo formidable—en 23 y en 25 vuelven a empatar. El delirio. Lo ganaron los azules. Fué algo estupendo; algo anormal; algo verdaderamente fenomenal. Boletos a 3.60.

Oido al tambor: desde hoy jueves, la función comenzará a las ocho y media de la noche y sólo se pelotearán dos partidos y dos quinielas.

Estamos?

F. RIVERO.

Liga Social

Matches marcados por la prestigiosa Liga esta semana

Los desafíos anunciados para esta semana por la Liga Social de baseball amateur son:

EN LA TROPICAL

El sábado por la tarde, comenzando a las dos, actuarán los teams del Víbora Tennis Club con el Deportivo Sanso y seguidamente actuarán el Cuba con la Habana Electric.

EN VIBORA PARK

El domingo por la tarde, comenzando a las dos, Atlético del Vedado contra el Víbora Tennis Club y después la Asociación Cubana frente al Deportivo Cruz Azul.

Este team, incidentalmente, tendrá práctica esta tarde, a las dos en el field de Víbora Park.

EN CIENFUEGOS

Primera visita del equipo de la Paramount.

SUSCRIBASE Y ANUNCIESE EN EL «DIARIO DE LA MARINA»

Warneke venció como lanzador y como hitter

Dejó a los Phillies en dos carreras y bateó un doble y un home run en este desafío

CHICAGO, mayo 25.—AP.—Lonnie Warneke y Gabby Harnett, la batería de los Cubs del Chicago, tomó a su cargo la derrota del Filadelfia, hoy, 5 por 2, dándole así a los campeones de la Liga Nacional su única victoria en la serie de tres juegos.

Warneke, a pesar de que trabajó los tres últimos ininngs con un tobillo lesionado, dejó a los Phillies en ocho hits aislados y contribuyó con un homer y un double al ataque de su club sobre Ed. Holley.

El larguirucho lanzador, que se anotó su sexta victoria de la season, anotó la primera carrera de los Cubs con su homer del tercer inning. Después que los Phillies empataron en el quinto por triple de Hall Lee y single de Spud Davis, Hartnett fué al bat con dos hombres en bases y proporcionó las anotaciones necesarias para el triunfo con su octavo homer de la temporada.

Mientras tomaba su turno al bat en el sexto con Bill Jurges en primera base, los spikes de Warneke se enterraron al tirarle a la pelota. Quedó amarrado y cayó al suelo, mientras recibía auxilios para el tobillo torcido. Insistió en continuar pitcheando, disparó la bola tan lejos en el left center que tuvo tiempo de llegar cojeando a segunda y empujó a Jurges delante de él.

Chuck Klein, que anteriormente había pegado dos singles, disparó su noveno home run de la season en el noveno.

El fielding de los Cubs, decididamente errático en los dos primeros games, mejoró notablemente con la vuelta de su manager al line up. Grimes hizo una de sus famosas cogidas sobre un tiro wild en el quinto y completó un double play, que terminó la entrada. Davis cruzó el plate, pero la jugada del manager anuló la carrera.

FILADELFIA

	V.	C.	H.	O.	A.	E.
Fullis cf.	4	0	2	2	0	0
Bartell ss.	3	0	0	2	4	0
Klein rf.	4	3	1	2	0	0
Hurst 1b.	4	0	0	9	1	0
Whitney 3b.	4	0	0	4	3	0
Lee lf.	4	1	1	0	1	0
Davis c.	3	0	1	2	1	0
Finn 2b.	3	0	1	2	3	0
Holley p.	2	0	0	1	1	0
Cohen x.	1	0	0	0	0	0
Pearce p.	0	0	0	0	0	0
Totales	32	2	8	24	14	0

x Cohen bateó por Holley en el 8o.

CHICAGO

	V.	C.	H.	O.	A.	E.
Douthith cf	4	0	1	1	0	0
W. Herman 2b.	4	0	1	1	2	0
English 3b.	4	0	2	0	0	0
F. Herman rf.	2	1	1	3	0	0
Demaree lf.	4	1	2	2	0	0
Grimm 1b.	3	0	0	10	0	0
Hartnett c.	3	1	1	6	0	0
Jurges ss.	2	1	0	4	7	0
Warneke p.	3	1	2	0	2	0
Totales	29	5	10	27	11	0

Filadelfia	000	010	001—2
Chicago	001	004	00x—5

Empujadores: Klein; Davis; Hartnet 3; Warneke 2; Two base hits: W. Herman; F. Herman; Warneke. Three base hits: Lee. Home runs: Klein; Hartnett; Warneke. Sacrifice: Grimm. Double plays: Finn a Bartell a Hurst; Bartell a Finn a Hurst; W. Herman a Grimm; W. Herman a Koenig a Grim. Quedados en bases: Filadelfia 4; Chicago 5. Bases por bolas: Holley 3; Warneke 1. Struck outs: Pearce 1; Warneke 5. Hits: a Holley 10 en 7; a Pearce 0 en 1; Dead balls: Holley a Jurges. Pitcher derrotado: Holley. Pitcher ganador: Warneke. Umpires: Maoerkkurth y Reardon. Tiempo: 1.46.

VINES CONTRA ZAPATA, EN EL PRIMER MATCH

Luego se enfrentará Allison a Cattaruzza. En doubles se batirán los teams el viernes

WASHINGTON, mayo 24.—(AP).— Un poderoso team americano de los Copa Davis, extraordinariamente confiado en su habilidad para rechazar el reto de Argentina, realizó sus últimas prácticas para comenzar la serie final de la Zona Americana.

En el sorteo celebrado hoy para los singles, por el Embajador Andre de Labouleye, sacó en suerte Ellsworth Vines al diminuto Adriano Zappa como contrario para el match inicial de singles.

En el segundo encuentro de singles, que se efectuará mañana al igual que el primero en el Chevey Chase Country Club, se enfrentarán Wilmer Allison y Hector Cattaruzza, nuevo en los juegos de fin de zonas.

Después del sorteo de hoy, los argentinos se prepararon por espacio de media hora. Adelmar Echevarría, que jugará en los doubles el viernes, Zappa y Cattaruzza han estado practicando bravamente por espacio de doce días.

Los americanos también practicaron, dejando de hacerlo solamente George Lot, que irá en compañía de Van Ryn al match de doubles.

CRONICA DE ESGRIMA

LAS COMPETENCIAS INTERSALAS

Como hubimos de anunciar, anoche tocábales inaugurar las competencias intersalas de espada, convocadas por la Federación Nacional de Amateurs de Esgrima de Cuba, a los equipos representantes del Colegio de Abogados y del Fortuna Sport Club. Pero por haber dejado de asistir uno de los tiradores de este último team o sea del Fortuna, la fiesta esgrimística se redujo a unos asaltos de exhibición, en los que llevaron la ventaja los esgrimistas que defienden los colores blanqui-negros de la F gótica y que comanda Atila Pérez de la Osa.

El próximo viernes se reunirá la Federación Nacional de A. de E. de Cuba, para discutir si se acepta el tirador suplente que presentará el Fortuna.

El sábado medirán sus fuerzas los equipos de Cienfuegos y del Miramar Yacht Club.

Como saben nuestros lectores este campeonato se está celebrando en el floor de basket ball del Vedado Tennis Club.

Anoche actuó como presidente del Jurado el campeón de campeones, comandante Ramón Fonts.

AIZ

CON LLAVE AL CUERPO LE GANO SAVOLDI, EN 23 MINUTOS, A BOESCH

NUEVA YORK, mayo 24. (AP.)— Joe Savoldi, 202 libras, de Three Oaks, Michigan, lanzó sobre el colchón a Paul Boesch, 202 libras, de Nueva York, con una llave al cuerpo a los 23 minutos y 45 segundos de su encuentro de esta noche en el Bidgewood Grove.

No Ridiculice su Figura
london city
Pone en un Traje Calidad, Confección, Precio, Estilo!
San Rafael, 16. Teléf. A-6811.

Con un rally de cinco carreras ganan los A's.

Tras del ataque del Fila, el «diluvio». La lluvia obligó a terminar el match en el 6o.

FILADELFIA, mayo 24.—AP.—Los rayos, unidos a los truenos y la lluvia, obligaron a suspender el juego de Filadelfia Athléticas-St. Louis Browns, esta tarde, con los Athlétics venciendo 7 por 4. Luego cayó un rayo en los stand del right field y prendió fuego en las graderías.

El game terminó bruscamente en medio del sexto, después de un rally de cinco carreras dió a los A,s sus anotaciones del triunfo, marcando una barrida de la serie de tres juegos con los Browns y elevando a seis las victorias consecutivas de los A,s.

Un bateador de los Athlétics estaba ya fuera de combate en el sexto cuando cayó el aguacero y después de media hora de espera había más de una pulgada de agua en el terreno, suspendiéndose el juego definitivamente.

Bum Hadley comenzó por los Browns y dió a los A,s la primera carrera de su rally de cinco, concediendo cuatro bases por bolas seguidas. Con las bases llenas Mickey Cochrane pegó un doble y metió tres carreras más. Cochrane anotó por single de Pinky Higgins.

Lefty Grove, en su cuarto juego seguido, entró como pitcher de relevo en el sexto y ponchó a los dos primeros bateadores que se le enfrentaron.

Un doble de Melillo metió en home a Garms en el segundo para abrir la anotación. Los A,s se pusieron al frente en el tercero cuando Bob Johnson pegó su segundo home run en dos días, metiendo a Sugar Cain delante de él.

SAN LUIS

	V.	C.	H.	O.	A.	E.
Levey	3	0	1	0	1	0
Burns, 1b.	3	0	0	0	0	0
Reynolds lf	3	0	0	2	1	0
Campbell rf	3	0	1	7	0	0
Garms cf.	2	2	1	1	0	0
Knot p.	0	0	0	0	0	0
Melillo 2b	3	0	1	1	1	0
Scharein 3b.	2	1	1	1	2	0
Ruel c.	1	1	0	3	2	0
Hadley p.	1	0	0	0	0	0
Guillic cf.	1	0	0	1	0	0
Totales	22	4	5	16	7	0

x un out cuando se anotó la decisiva.

FILADELFIA

	V.	C.	H.	O.	A.	E.
Bishop 2b.	2	1	0	0	1	1
Cramer cf.	3	0	0	3	1	0
Johnson lf.	2	1	1	0	0	0
Foxx 1b.	2	1	1	6	0	0
Cotchrane c.	1	1	1	4	0	0
Higgins 3b.	3	0	0	0	0	0
Cihocki, ss.	3	0	0	2	2	0
Cain p.	1	1	1	0	0	0
Claset p.	0	1	0	0	1	0
Grove p.	0	0	0	0	0	0
Totales	19	7	6	18	9	2

Anotación por entradas

San Luis	010	300—4
Filadelfia	002	05x—7

Sumario:

Empujadores: Melillo; Hadley; Levey 2; Johnson y Cochrane 3; Foxx; Higgins. Two base hits: Melillo; Coleman; Cochrane. Three base hits: Campbell. Home run: Johnson. Double plays: Scharein a Melillo a Burns. Bishop a Cichoki a Foxx; Cramer a Cochrane. Quedados en bases: San Luis 8; Filadelfia 3. Bases por bolas: Hadley 7; Cain 4; Claset 3; Grove 1. Struck outs: Hadley 3; Claset 6; Groves 2. Hits: a Hadley 6 en 5; a Knott 0 en un tercio; a Cain 5 en 2 dos tercios; a Claset 0 en 1 y un tercio; a Grove 0 en 1. Pitcher ganador: Claset. Pitcher derrotado: Hadley. Umpires: Van Graflan y Owens. Tiempo: 1:35.

LOS SEIS DE LA FAMA

Harold Pie Traynor saltó otra vez dentro del grupo de los seis grandes del base ball, pero no fué tanto su batting como la caída de Frederick lo que le permitió ascender. El antesalista de los Piratas bateó un hit en tres veces al bate, suficiente para sostener su average de 364. Frederick conectó solamente un hit en cinco excursiones al plate y su average perdió tres puntos, los suficientes para sacarlo del grupo. Gabby Hartnett, el otro único miembro del sexteto que entró en acción, bateó un hit, un homer, pero su average cayó de 371 a 367 para empatar con Pepper Martin.

	J.	V.	C.	H.	Ave.
West, B	29	118	19	45	.381
Martin, C	32	124	28	46	.371
Chapman, Y	26	92	22	34	.370
Hartnett, C.	35	120	15	44	.367
Simmons, WS	32	129	27	47	.364
Traynor, P	33	132	18	48	.364

Resultado de los juegos de ayer

Liga Nacional

Pittsburgh 6; Brooklyn 5.
Cincinnati 3; New York 1.
Chicago 5; Filadelfia 2.
Boston-San Luis (lluvia)

Liga Americana

Detroit 3; Washington 1.
Filadelfia 7; San Luis 4.
Cleveland-New York (lluvia).
Chicago-Boston (lluvia).

ESTADO DE LOS CLUBS

LIGA NACIONAL

	G.	P.	Ave.
Pittsburgh	22	11	667
New York	19	14	576
San Luis	19	16	543
Brooklyn	14	16	467
Boston	17	19	472
Cincinnati	16	18	471
Chicago	16	19	457
Filadelfia	13	23	361
Totales	136	136	

LIGA AMERICANA

	G.	P.	Ave.
New York	20	11	645
Chicago	18	14	563
Washington	20	16	556
Filadelfia	17	14	548
Cleveland	18	16	529
Detroit	14	19	424
San Luis	14	22	389
Boston	11	20	344
Totales	132	132	

JUEGOS SEÑALADOS PARA HOY

Liga Nacional

New York en Pittsburgh.
Brooklyn en Cincinnati.
Boston en Chicago.
Filadelfia en San Luis.

Liga Americana

Chicago en New York.
Cleveland en Boston.
San Luis en Washington.
Detroit en Filadelfia.

Leroy (Red) Bethea y George Astudillo hicieron ayer una visita de cortesía a la sección de sports del DIARIO DE LA MARINA. Bethea fué miembro del equipo de foot ball de la Universidad de Miami, que hace algunos años jugó en la Habana y dirige actualmente a la «Florida Militar Academy». Astudillo figura en el equipo de foot ball de aquel plantel y es una figura deportiva relevante. Bethea tiene el propósito de hacer una nueva visita a la Habana acompañado de su equipo de foot ball.

Cartas de Nueva York

No fué la baja temperatura lo que hizo a los Mulos de Manhattan fracasar en su reciente visita por el Oeste. Que están sufriendo fuerte slump lo demostraron en su serie con los Browns. Vernon Gómez y Allen lucieron frente a los Tigres

(Por Humberto PI MUÑOZ, Corresponsal Especial de Sports)

(Por Correo Aéreo)

NUEVA YORK, mayo 22. — Todo parece indicar que el fracaso de los Yankees en su reciente campaña por el Oeste no se debió exclusivamente al mal estado del tiempo, pues sus demostraciones cuando volvieron a New York, en donde encontraron excelente temperatura fueron tan vaporosas, que ahora los Mulos se hallan ante el problema de demostrar los motivos de sus más recientes tropiezos.

Si en realidad pudiéramos atribuir al frío sus contratiempos con los clubs en el Oeste, contra los que sufrieron cinco derrotas en nueve juegos,—¿qué razones se podrán alegar ahora qué, después de serias dificultades, lograron ganar tres games de cinco celebrados en Yankee Stadium bajo un cielo esplendente y con una temperatura magnífica?

Los Yankees vencieron en sus dos primeros juegos de la serie contra el Detroit, pero, después de ganarle al San Luis en el primer choque que tuvieron ambas novenas, perdieron en sucesión los dos restantes. Ello ha dado suficientes motivos para que se empiece a comentar vivamente las condiciones actuales en que se encuentran los discípulos de Joe Mc Carthy.

En realidad, los Yankees están dando muestras de encontrarse muy lejos de la forma que demostraron en los primeros juegos de la temporada. El hecho de que tan solo hayan vencido en un encuentro en la serie de tres contra el San Luis, un conjunto cuyo batting average actual se limita a 234, y estando fuera del line up Sam West, el mejor player y más consistente bateador, son razones que resaltan e indican claramente que los Yanks están sufriendo algo así como un gran slump.

Cuando el team local comenzó la serie contra los Browns, parecía como si los últimos fueran a recibir una soberana paliza. Sin embargo, los Carmelitas sacaron al final alguna ventaja en pitching, batting y fielding.

Hoy los Yankees comienzan una serie de tres juegos con el Cleveland y tendrán que realizar un tremendo esfuerzo algo así como recuperar su antigua forma, para luchar contra los poderosos Indios, que vencieron recientemente a sus actuales rivales en dos games de tres jugados en sus terrenos.

Naturalmente, lo que sucede a los Yankees tiene su explicación. Antes que nada, no están bateando como ellos acostumbran hacerlo. Ben Chapman es el único que está viendo bastante la bola, y así y todo, en los dos últimos games ha estado completamente silenciado. Babe Ruth, Lou Gehrig y Tony Lazeri están muy decaídos al bate. El pitching staff de los Mulos, que fué la nota más destacada en ambas Ligas al inicio de la presente campaña, se ha convertido en un conjunto inconsistente. De manera que en la actualidad no aparece un solo nombre entre los lanzadores de los Yanks que pueda ser seleccionado con entera confianza.

Contra el San Luis, Don Brennan logró una victoria debido a la oportuna ayuda de su compañero Herb Pennock, que salió a rescatar el triunfo en la última entrada del game. Charlie Ruffing fué eclipsado en el segundo encuentro y Russ Van Atta en el tercero. Vernon Gómez y Jonny Allen, que fué compañero de Bill Dunlap cuando ambos jugaban de los Alacranes en Almendares Park, lucieron a gran altura frente a los Tigres del Detroit, pero, a pesar de todo, Mc Carthy no se podrá fiar de ellos como acostumbraba hacerlo anteriormente. Otra de las causas en la inesperada caída de los Yankees, la más sorprendente es el pobre juego de Bill Dickey.

Dickey, considerado por los mejores críticos de yanquilandia como el único rival de Mike Cochrane, está dando pruebas en estos días de una manifiesta debilidad. Bill hizo una pésima demostración de catching mientras duró la serie Yanks-Browns pero justo es añadir que las cuatro bases estafadas por los Carmelitas el pasado sábado se debieron al poco escrúpulo con que Ruffing cuidó las bases.

Se cree que el juego deficiente de Dickey sea debido al mal estado de salud. Esta es la segunda ocasión en que el famoso catcher se queja de dolores apendiculares, por lo que parece inminente una operación que lo restablezca, y, que por ende, ayude a los campeones en su entorpecida marcha hacia otro pennant.

Liga Nacional

Desafíos anunciados para esta semana por el Circuito

Los desafíos anunciados para esta semana por la Liga Nacional de baseball amateur son:

EN MARQUESES FIELD

A primera hora, comenzando a las dos, Yara y Vedado, presentándose los Marqueses con Ricardo Morales en el outfield. Y después, Teléfonos frente al Fortuna. Picazo vs. García.

EN HERSHEY PARK

Regla vs. Hershey. Sensacional match donde los azucareros tratarán de acabar con el invicto de los muchachos de Ricardo Torres. Fortes ocupará probablemente el box.

EN BORGHI PARK

Visita del club Cubaneleco a Cárdenas frente al Deportivo.

El zurdo Benitín Gómez ocupará probablemente el box de los locales.

Frontón Jai-Alai

Programa para la función de hoy, jueves, a las 8.30 p. m.

Primer partido a 30 tantos. Ugalde e Ibarra, blancos, contra Mina y Vallejo, azules. A sacar los primeros del cuadro 10 y los segundos del 9 y medio.

Primera quiniela a 6 tantos. Ugalde; Ibarra; Creus; Vallejo; Millán y Mina.

Segundo partido a 30 tantos. Celaya y Maguregui, blancos, contra Ochoa y Areitio, azules. A sacar ambos del cuadro 10.

Segunda quiniela a 6 tantos. Celaya; Areitio; Maguregui; Ochoa; Arrondo y Andrés.

COMIDA DE DESPEDIDA EN NEW YORK PARA KID CHOCOLATE Y «PINCHO»

NUEVA YORK, mayo 24 (AP.) — En la residencia de los esposos Sánchez celebróse ayer un almuerzo de despedida que Jimmy Moran ofrecía a sus amigos el campeón de peso pluma Kid Chocolate y su apoderado Luis «Pincho» Gutiérrez.

Se espera que Chocolate salga hacia Europa esta semana acompañado de su mentor. En España descansará varias semanas antes de entregarse a otras peleas. Espera enfrentarse con José Gironés, campeón de Europa de su categoría en un desafío que habrá de celebrarse en Barcelona, España, durante este verano y luego se trasladará a Roma donde Gutiérrez está gestionando otro combate para su celebrado gladiador.

DRIL BLANCO S100 TAYLOR
Crash de lino - Imperiales decatizados
Telas inglesas de lana para verano
ALMACENES NAZABAL Muralla 70

M.E.C.D. 2016

Editado por la Compañía DIARIO DE LA MARINA (S.A) cuyo programa consiste: «En la defensa de los intereses generales y permanentes de la Nación cubana, de los especiales de la Colonia española establecida en la misma y de la unión y armonía entre los diversos elementos que conviven en el país».—Artículo 1º de los Estatutos.

D I A R I O D E L A M A R I N A

Fundado en 1832. Dirigido hasta 1919 por don Nicolás Rivero y Muñiz. Oficinas: Habana, Prado 103; New York, Joshua E. Powers Inc. 320 East 42 nd. Street.

TELEFONOS: Dirección..... A-4151 — Administrador, Contador, Anuncios, Suscripciones.. Quejas, Talleres y Correo .. .. M-7911—M-7912—M-7913 — Jefe Redacción: A-3205 —Clasificados: A-3333 Agencia de Marianao FO-7380

Precios de suscripción al DIARIO DE LA MARINA: Habana y Provincias: Mes: 1.20. Trimestre: $3.25. Semestre: $6.25. Año: $12.00 Extranjero: Trimestre: $4.25: Semestre: $8.00. Año. $15.00. Edición Dominical (para el extranjero solamente) Semestre: $3.00. Año: $5.00.

Un día en Nueva York

Por WALTER R. DOUGLASS

El pintor mexicano hace aclaraciones oportunas sobre su controversia con el creso americano de Mr. Rockefeller

De Rivera dice: el tema escogido y aprobado anticipadamente por Rockefeller era exactamente lo que yo había comenzado a pintar en la Radio City

NUEVA YORK.—En una crónica reciente de este corresponsal analizando la controversia entre el gran pintor mexicano Diego de Rivera y el creso norte americano, John D. Rockefeller Jr., sobre los frescos en la llamada Radio City, decía que el pintor tendría que escoger para el porvenir entre sus ideales y su modus vivendi. En los Estados Unidos no es posible tener ideales contrarios al sistema imperante. Eso lo saben de memoria los artistas, los escritores y principalmente los periodistas. Nótese que no hay ni un solo periodista de ideas radicales trabajando en la prensa norte americana. Aunque cuando sus ideas sean reservadas o puramente personales. Tal vez la controversia entre Rivera y la Radio City haya puesto en evidencia esta censura tácita, pero irreprensible que existe en Estados Unidos sobre la manifestación expontánea del arte siempre que éste en una forma u otra pudiera ofender o siquiera suponer que pudiera existir la remota posibilidad de un sistema social o político fuera del que ya tenemos probado. Parece ser que nuestros augustos directores creen que nuestras masas y nuestros públicos no están capacitados para formular juicios, ni siquiera para ver o para leer, ideas ajenas a las ya conocidas.

El caso de Diego de Rivera no es el único; pero por tratarse de la figura mejor conocida y más admirada en el arte pictórico presente, por una parte, y de uno de los magnates mejor conocidos y más admirados en el mundo del capital, por otra, es natural que la controversia repercuta ahora y luego y que tal vez se esté comentando cuando se escriba la historia del presente a través de la lente imparcial del tiempo, un millar de años después de nuestros días. Por esto deseamos dar los detalles después de oir ambas partes, tal y como fueron, sin la parcialidad característica de nuestra prensa.

TRABAJO Y PRODUCTO

Diego de Rivera fué contratado por los intereses que respaldan la construcción de Radio City, enorme rascacielos que albergará las oficinas de las industrias del radio, teatros y otros despachos comerciales, y a cuya cabeza, dícese figura el hijo de John D. Rockefeller, rey del petróleo, y él mismo, director de los vastos intereses fundados por el viejo monarca, para pintar 1,071 pies cuadrados de pared y dos panales laterales. Por esta obra el pintor debería recibir la suma de 21,000 pesos.

Aun sin terminar el trabajo, los intereses arriba nombrados ordenaron al pintor cesar en su trabajo después que éste se hubo negado a eliminar de su cuadro el retrato de un personaje notablemente parecido al difunto Nikolai Lenin, que fué dictador del proletariado ruso. Los intereses contratadores hubieran preferido una cara menos conocida —«una cara cualquiera» indicaron a Rivera.

Y el pintor se negó, a hacer el cambio alegando, que cuando se le contrató para la obra, él expresó que su tema sería: «El Hombre ante la Cruz del Camino se enfrenta al Porvenir con incertidumbre, pero esperanzado». Que este tema fué debidamente aprobado por las partes contratantes. Que las partes contratantes estaban bien familiarizados con las ideas del obrero-pintor con respecto al futuro y al porvenir del hombre. El pintor además alega que en conversación con las partes contratantes les explicó que su criterio sobre «el futuro presentaría al hombre de vida esbozado por el Manifiesto del 48 reformado para la vida futura. Que como el obrero era el verdadero creador y productor de cuanto existe que no sea obra natural, el pintor tendría que presentar algún líder ben conocido en su obra en pro a los demás obreros. A esto, dice de Rivera, asintieron los intereses contratantes.

Todo esto lo admiten como cierto las partes contratantes y antes de comenzar su trabajo de Rivera este corresponsal había oído de las partes contratantes que el trabajo sería una alegoría «histórica cuya ejecución la hemos dejado al criterio de Mr. de Rivera».

Con el conocimiento de que debía utilizar su propio criterio Diego de Rivera aceptó la proposición de los intereses encabezado, según voz popular, por el señor Rockefeller, hijo. Ahora dice de Rivera: «Cuando pensé en el tipo supremo del líder laborista, escogí a Lenin. Pensé en él porque admiro su obra más que la de ningún otro redentor conocido. No podría pintar una cara desconocida porque así se perdería toda la idea del cuadro. No es posible separar lo estético del sentimiento social e intelectual sin echar a perder todo el trabajo». El pintor colocó en el fresco aludido a Lenin uniendo las manos de los soldados y de los obreros de varias razas, incluyendo la de color. El rehusar eliminar a Lenin, los intereses contratantes entregaron a de Rivera un cheque por 18,000 pesos y anularon el contrato. Rivera aceptó el cheque y cesó en su obra.

CONTROVERSIAS ANTERIORES

El credo social y político de Diego de Rivera ha estado tan unido a su obra pictórica que es imposible divorciarlos. Por esto Diego ha tenido multitud de controversias con relación a sus trabajos. En realidad no recuerdo ningún cuadro notable que no haya producido algún escándalo artístico, el cual algunas veces ha adquirido proporciones de violencia completamente nueva en la historia del arte pictórico. Diego de Rivera cree que es privilegio del artista derivar su inspiración del pasado y del porvenir tal como él lo ve. Dice que los pintores de la edad media que vivían en un misticismo angelical solamente pintaban escenas paradisiacas y cita los mejores cuadros de Rafael y de Miguel Angel para comprobar su tesis. Y cree que el pintor moderno que esté convencido que la «sociedad comunista es la única posible para un pueblo civilizado» tiene necesariamente que inyectar sus creencias en su labor.

Recientemente un comité de ministros y de ciudadanos particulares en Detroit exigieron que los frescos murales pintados por Diego de Rivera bajo contrato de Edsel Ford, el magnate automovilista, hijo de Henry Ford, «rey de los fotingos», fuera destruido porque constituían un sacrilegio. En su obra el pintor reproducía «La Vacuna», es decir el acto de vacunar a un niño. Era tal vez el concepto del pintor de la superstición científica conocida por la vacuna. Pero para los religiosos de Detroit la familia escogida por el pintor era demasiado parecida a las imágenes de «Sagrada Familia».

En San Francisco la controversia fué originada por el retrato de Helen Wills, la «Reina del Tennis», en su fresco en el Edificio de la Bolsa de Valores. Al buscar una mujer que simbolizara a California el artista escogió a Helen Wills. «porque cuando en el extranjero pensamos en California enseguida pensamos en Helen Wills y Helen Wills representa a California mejor que ninguna deidad. En Helen se aunan todas las virtudes de California: energía, belleza, juventud e inteligencia. Finalmente creo que el pintor tiene el derecho de escoger la personalidad que le parezca más apropiada para simbolizar un abstracto, sin tener en cuenta consideraciones interesadas. Esta discusión es igual a la de Radio City», concluye el pintor.

Y en su propio país otro cuadro de Diego originó otra controversia notable. Los estudiantes católicos asaltaron el edificio donde Diego trabajaba alegando que Méjico «no debería ser representado por indios, campesinos y soldados revolucionarios; que las mujeres pintadas por Diego eran feas y que su arte no era representativo de México». Los estudiantes católicos penetraron en el edificio y mutilaron los frescos, entablándose una batalla campal entre los asaltantes y otros estudiantes de ideas independientes que no aprobaron la acción de los católicos.

Y así sucesivamente cada cuadro interesante de Diego de Rivera ha originado la mar de comentarios.

Corresponsal

El descubrimiento de contrabandos de armas en la frontera hace creer que los monárquicos tratan de restaurar a Alfonso

PARIS, (radiograma especial). —El descubrimiento reciente en Cannes por la policía francesa de importantes contrabandos de armas y municiones con destino a España hace creer a los expertos en esta ciudad que los monárquicos españoles trabajan árduamente por restaurar a don Alfonso a su viejo y perdido trono.

Entre los arrestados se cuentan Albin León secretario del marqués de Martínez Las Rivas, y Jerome Brick, checoeslavo, que se dice era amigo del ex-monarca. La policía pretende que los nobles españoles compraron a un ruso el yate «Heluis» y que trataban de utilizar esta embarcación para sus operaciones militares.

Los monárquicos en París niegan todo contacto con los dos arrestados pero no niegan su descontento con el actual régimen español. Dicen que el «Dictador» Azaña mantiene una censura peor que la mantenida por Primo de Rivera y que la oposición al gobierno ni siquiera puede hablar en las cortes.

Afirman los elementos monárquicos que la reciente victoria de Azaña en las cortes al pedir no se permitiera hablar a la oposición se debió solamente al voto del aviador Ramón Franco, y que éste no es amigo del gobierno.

Creen que al presentarse a voto cualquier punto de importancia la mayoría socialista será derrotada y Azaña tendrá que dimitir o declarar la dictadura que se empeña en encubrir. Agregan que a diario reciben centenares de cartas de comerciantes e industriales en España ofreciéndoles su ayuda en cualquier plan tendiente a restaurar la monarquía. Dicen que sin citar nombres para protegerlos, entre los que firman esas cartas hay personas que aparentemente están a favor del gobierno de Azaña.

Admiten estos monárquicos que están obrando independientemente y que ni tienen el apoyo ni la ayuda del ex-rey, pero que creen que como producto de su agitación toda España pedirá a gritos el regreso del ex-monarca y que éste no podrá negarse a volver a ocupar el trono de sus padres.

Corresponsal.

DEL LEJANO AYER

Por R. A. Catalá

Hojeando la colección del DIARIO DE LA MARINA

Episodios, anécdotas, tradiciones y leyendas de la Historia de la Isla de Cuba

Los vecinos de Santiago piden la deposición del Gobernador Pedro Morales.—El asesor Roa pretende que el nativo o el «vecino arraigado tenga» mejor derecho «que el forastero».—Las «sin razones» de Teniente.—Oscuro concepto de la conciencia popular.—Discordias entre Roa y Villalobos.—El pueblo de parte del Gobernador Del Hoyo

LA explosión popular de Bayamo, con motivo del rescate del obispo Cabezas Altamirano, no volvió a repetirse en todo el siglo XVII. Es evidente el letargo político de los cubanos durante ese siglo. En 1659, gobernando Juan de Salamanca (1658-63) hubo en Santiago una protesta de los vecinos contra el gobernador Pedro de Morales a causa de la descabellada defensa de la plaza contra los ingleses, que entraron a saco en la villa, llevándose hasta las campanas de la catedral. La personalidad colectiva se reveló pidiendo que se les quitase un gobernante inepto y se sustituyera con otro capaz; pero en el gesto airado de los pobladores de Santiago no hubo el menor asomo de aspiración política.

Tampoco la hubo, aunque algunos historiadores hayan pretendido encontrarla, en las impertinencias y audacias del asesor Francisco Manuel de Roa, que vino en tiempos del gobernador Diego de Viana (1687-89) Esta autoridad fué encargada de traer a las colonias los primeros ejemplares del Código o Recopilación de las Leyes de Indias y para resolver las dudas que sobre ese cuerpo legal pudieran suscitarse le recomendaron que trajera, con el carácter de Asesor, al brillante joven abogado madrileño Francisco Manuel de Roa. Buena falta hacía, en verdad, que un letrado especializado en esa legislación residiera en las colonias para ayudar a interpretar las "cuatro mil cédulas, acordadas y rescriptos» de que estaba compuesto aquel Código. El asesor Roa estuvo muy distante de cumplir con tan delicada misión. Resultó un bluff. "Joven audez y presuntuoso", lo llama Pezuela. El gobernador Viana escribía a la Corte, en un largo memorial, que se hizo famoso y que ha pasado a la historia con el título que él le puso de "Las sinrazones del Teniente", quejándose amargamente del auditor o asesor que tenía la pretensión de que se le reconociera la misma categoría que al gobernador. "Quiere tener en todo como el gobernador —decía— como lo prueba un papel que me escribió por haber yo preso a unos cirujanos que no me dieron cuenta de haber curado unas heridas que un esclavo dió a su amo. Se añade el rencor que me tiene por la privación de que su suegra corte en el **monte vedado**, y las disputas y controversias han llegado a tal estado de provocación que días pasados vino un clérigo a proponerme que respecto a haber Francisco Roa emparentado con una familia poderosa me estaría bien conformarme con lo que él obrara, pues todos le habían de mirar como a vecino y a mí como forastero".

Esa opinión que intentó hacer valer el impetuoso asesor de que el nativo o vecino arraigado debía ser preferido —aun en los asuntos de justicia— sobre el forastero, incluyendo en este concepto al mismo gobernador, produjo un gran revuelo en aquellos días y fué interpretado por algunos comentaristas de nuestros hechos históricos como una manifestación más o menos evidente de la personalidad cubana que aparecía en la colonia. La crítica histórica lo ha negado, con razón. Ese hecho no podía considerarse como prematura exaltación de la conicencia patriótica, que no había cristalizado aun en nuestra sociedad. Se trataba de una argucia interesada del asesor. Roa era tan forastero, en el sentido o acepción convencional que a él le interesaba dar al vocablo, como el gobernador, pues los dos habían venido juntos de España, de donde eran nativos y por tanto tan españoles como los que habían visto la luz en tierra cubana y por eso inventó para fundar una diferencia entre uno y otro lo de vecino arraigado, que no dejaría de ser simpático a los nativos. Casado, a poco de llegar, con la hija única de una viuda rica, quiso que se le tuviera, por esa circunstancia, como vecino arraigado y de mejor condición que el gobernador. En ese orden de ideas pidió ciertos privilegios para su suegra que Viana le negó y por eso vino el rompimiento. Los móviles de Roa no obedecían a ningún ideal. Fué una forma más o menos ingeniosa de sacarle partido a su situación para favorecer a la familia de su mujer. En ese concepto poco sacó Roa, pero le declaró la guerra tan acerbamente al gobernante que éste tuvo que soportar una larga suspensión, a los dos años de su mando, mientras «lo residenciaba» el oidor Córdova. La cosa había parecido tan grave a la Corte que con el oidor habían mandado al maestre de campo Severino de Manzaneda como sustituto, quien se quedó indefinidamente en el puesto sin que se supiera en qué paró el proceso de Viana, ni lo que fué de él.

No dejó sin castigo la Providencia el torcido proceder de Roa.

Comisionado en 1692 para esclarecer algunos hechos atribuídos al gobernador de Santiago, Juan de Villalobos, promovió graves desórdenes al llenar su cometido, No fué insubordinación o rebeldía del pueblo descontento del gobernante, como se ha dicho, no; los cubanos estaban todavía muy lejos de tales arrestos. Fué una de tantas contiendas rencorosas entre autoridades, de que están llenas las crónicas de la época, confirmación de la indisciplina y falta de respeto, aun entre los jefes, que fué característica de los conquistadores. Villalobos se resistió a entregar el gobierno a Roa, como era costumbre durante la sustanciación de los juicios de residencia, y retirándose a la villa del Cobre, se hizo fuerte y pretendió seguir gobernando desde allí. El asesor trató de reducirlo por la fuerza y al frente de trescientos hombres, soldados, vecinos y esclavos, fué a buscarlo; pero el rebelde gobernador tenía más gente a sus órdenes y no sólo derrotó a sus agresores, sino que hizo prisionero a Roa, embarcándolo en un bergantín que partía para Cádiz. De allí se le condujo a Madrid para juzgarlo por el tribunal de la Contratación, pero allí murió, antes de ser vista su causa "cargado de humillaciones y sonrojos el altivo y destemplado Roa", como dice Pezuela. La familia que había fundado en la Habana quedó desamparada de su valiosa influencia y sus tres hijos en la orfandad. Víctima de su intemperancia, pasó por Cuba como un meteoro, el violento abogadito, a quien a pesar de sus defectos, la posteridad debe agradecerle que fuera el que por primera vez librara —aunque fuera por las razones bastardas que lo impulsaron— campaña porque el nativo o vecino arraigado tuviera más consideración que los que él llamaba forasteros y que muchos años después fueron "las aves de paso" del implacable Antonio Govín.

Y ya con la pluma en la mano refiriendo los falsos movimientos patrióticos del pueblo cubano, a través de la historia, diremos que tampoco puede dársele ese carácter a la agitación que conmovió a Santiago y a Puerto Príncipe, durant el mando de Martínez de la Vega (1724-34).

En tiempos del gobernador Casa Torres, naufragó en el canal de Bahama, en los bajos llamados del Palmar de Aiz, la flota del general Juan Esteban de Ubilla y para ayudar al salvamento se mandó al que había sido Sargento Mayor de la Habana Juan del Hoyo Solórzano, quien con gran actividad logró bucear más de cuatro millones de pesos de los que llevaban las naos. Como premio a ese servicio se le nombró Gobernador de Santiago. Más tarde se dijo que había rescatado una suma mayor y que se la había apropiado. Se le formó causa, fué a España a hacer sus descargos y regresó a Cuba sin que hubiera recaído sentencia en el proceso; y como era hombre popular y estimado, se le permitió tomar posesión del gobierno de Santiago.

Unos doce años habían transcurrido, al cabo de los cuales se dictó sentencia adversa, que el mismo gobernador Martínez de la Vega desconocía, cuando se presentó en Santiago la flota de Antonio Escudero con encargo de detener a Hoyo. Este no se dió preso de buen grado. Con un grupo de subalternos y vecinos se sublevó contra los marinos que había mandado el jefe de la flota para prenderlo. Fué una batalla campal en las calles de Santiago. El pueblo se puso de parte de Hoyo y este logró huír con muchos de los suyos, refugiándose en Puerto Príncipe, en donde tenía también simpatizadores y amigos, con los que se hizo fuerte, hasta que fuerzas de caballería, enviadas de la Habana, lograron reducirlo y encerrarlo en el Morro. Al ser conducido a España se fugó de la nao que lo llevaba, al hacer escala en el Guarico, y cuando ya nadie se acordaba de él, apareció en Venezuela, de donde fué llevado a la cárcel de Sevilla, muriendo allí.

Se ha pretendido encontrar también en esos movimientos populares de Santiago y de Puerto Príncipe a favor de Hoyo, como palpitaciones de la conciencia cubana, suponiéndola ya cristalizada. El protoplasma criollo estaba aun muy distante. Fué aquel un movimiento de simpatía instintiva, arrastre del magnetismo de un jefe como Hoyo, de gran atracción personal, a quien se creyó injusta o desconsideradamente perseguido por la Corona.

Junto a la fosa de mi madre

Madre, madre adorada, a quien debí la vida,
me acerco hasta tu fosa temblando y dolorido,
como avecilla triste que por el plomo herida
llega a buscar refugio en el lejano nido
Rendido de fatiga, vencido por los años,
miro desvanecidos mis sueños, mis amores,
que sólo hallé en el mundo amargos desengaños
y espinas punzadoras entre atrayentes flores
La vida es como un lago, que entre rosales brilla,
que oculta lá desdicha en su onda engañadora,
donde llegan muy pocos a conquistar la orilla,
donde los más no encuentran la tabla salvadora.
Cuando la Parca fiera te llevó de mi lado
sentí los amargores de mi fatal destino,
me contemplé, por todos abandonado
y perdido entre abrojos de mi camino.
Mas al fin en la lucha soñé ser fuerte,
el dolor olvidando del golpe rudo,
en mis horas de sueño pensaba verte
y tu dulce recuerdo troqué en escudo.
Mas, ay, que sin tu ayuda lucho y me afano
que sin tí, madre mía, vivir no quiero,
pues sin tí todo esfuerzo resulta en vano,
ni nada ya me alienta, ni nada espero.
De nuestro hogar huyeron tantas delicias,
ni oigo ya en mis oídos tu voz amante,
ni gozo de tus besos y tus caricias
ni aquel dulce cariño siempre constante.
Falto de honrado afecto, sin ilusiones,
morir junto a tu fosa pido y anhelo,
para fundir en uno dos corazones
y juntas nuestras almas suban al cielo.

Narciso DIAZ DE ESCOVAR

Un cable privado al senador Cortina da cuenta de la muerte del novelista J. M. Vargas Vila

La Prensa Asociada no ha podido confirmar la noticia del fallecimiento del destacado y discutido escritor. Decía el cable que su muerte había ocurrido ayer en Barcelona

El doctor José Manuel Cortina, senador de la República, recibió en la mañana de ayer un cable desde Barcelona en el que se le comunicaba la muerte de José María Vargas Vila, acaecida en aquella ciudad. Firmaba el cable el señor Ramón Palacio Viso, secretario del insigne panfletario.

Desde hace algunos meses Vargas Vila, abandonando su habitual residencia de París, se había instalado en la Ciudad Condal, ocupando la casa número 183 de la calle Salmerón, en donde le sorprendió la muerte.

Tratamos anoche de confirmar la noticia pidiendo detalles al representante de la A. P. en Madrid. Este no la tenía, e interesó del de Barcelona la confirmación, quien también la ignoraba. Más tarde, indicamos la dirección de Salmerón, 183, en la capital catalana. En espera de la respuesta, nos pusimos en comunicación con el doctor Cortina. Una de sus hijas tuvo la amabilidad de informarnos que su señor padre conocía que su amigo, José M. Vargas Vila, se encontraba gravemente enfermo en Barcelona. Que la persona que firmaba el cable, era la más indicada para hacerlo por ser su secretario.

—¿Ha muerto Vargas Vila?—se nos ocurre preguntar.

Sin duda alguna, Vargas Vila es una de las figuras más salientes y más discutidas de las Letras y de la política hispanoamericana de los últimos tiempos; nacido en Bogotá, el 23 de julio de 1860, fué perseguido y expulsado de su país después de haber figurado en una guerra civil contra la dictadura entonces imperante en Colombia. Establecido en Venezuela en 1885, publicó allí sus primeros libros, entre éstos un tomo de poesías: «Pasionarias». En ellos, como en sus panfletos contra el Dictador, Vargas Vila dió muestras de su temperamento fogoso y de su exaltada imaginación. Dirige en Venezuela dos periódicos: «La Federación» y «El Eco Andino» y su labor periodística y sus libros le dieron rápidamente notoriedad en los países de la América Central y en los del Sur. Después de un breve viaje a Europa, regresa a Venezuela, iniciando terrible ataque contra la dictadura la que lo expulsa del país, refugiándose en Nueva York. En la gran metrópoli norteamericana, fiel a sus ideales, funda la revista «Hispanoamérica» y colabora en «El Progreso», publicando su libro «Los Providenciales» en el que enjuicia a los tiranos de América. En esta época, Vargas Vila conoce a Martí. Actualmente, en el admirable libro de Jorge Mañach sobre el Apóstol, se narra la ocasión en que ambos se encontraron.

En 1894, regresa a Venezuela, ocupando el cargo de secretario privado del presidente Crespo, a quien asesora en asuntos políticos, pero pronto regresa a Nueva York. En 1898 va a Roma como ministro del Ecuador. En todo este tiempo Vargas Vila publica diversos libros, especialmente novelas. En 1902 edita su terrible diatriba contra los Estados Unidos que titula «Los Bárbaros del Norte». Vuelve a Nueva York y publica «Némesis», revista de singulares ideas, la que suscita vivas polémicas. En 1904 va a Madrid como cónsul de Nicaragua; ya en Europa traslada a París su revista, la que edita por espacio de veinticinco años. De esta época, hasta que estalló la Gran Guerra, Vargas Vila publica varias obras de carácter político: «Los Divinos y los Humanos», «Verbo de Admonición y de Combate», «Laureles Rojos»; una novela: «La Simiente»; estudios literarios «Prosa Laudes»; dos libros de carácter histórico: «Los Césares de la Decadencia» y «La República Romana», así como otros de crítica y filosofía que harían prolija la relación.

De 1914 a 1918 se le ve en Madrid y Barcelona preparando la edición de sus obras completas. No obstante, publica «La Demencia de Job», «El Minotauro», «Los Discípulos de Emaus», «Vuelo de Cisnes» y «Los Viñedos de la Eternidad», sin abandonar sus artículos en periódicos y revistas, siempre violentos y encendidos o manteniendo ideas atrevidas y raras.

En 1925 Vargas Vila residió durante algunos meses en la Habana. Se sentía bien en nuestra ciudad. Pulcro en el vestir, fino y elegante el ademán, gustaba de la soledad y la meditación. Quienes le trataron, le recuerdan con profunda estimación literaria y personal, ya que el insigne combatiente tenía por la amistad la devoción de un culto.

No es el marco de una mención biográfica, lugar adecuado para enjuiciar su copiosa producción literaria y política. Ahí está su obra: ella fué para unos motivo de admiración y de aplauso, para otros piedra de escándalo y de repulsión. Algunos de sus libros fueron excomulgados por la Iglesia. Otros eran como devocionarios de suicidas.

Ahora que el rebelde iconoclasta entró en la gran serenidad de la muerte, comienza lo que queda de verdad en la vida de los hombres.

Una de sus últimas páginas, que reproducimos, ha sido dedicada a su patria, Colombia, con motivo del conflicto surgido con el Perú por la posesión de Leticia.

Dice así:

«EN MARCHA HACIA LETICIA

Setenta y tres años;
el séquito natural de enfermedades natural a esta edad, que no es sino la lenta declinación hacia la Muerte;
una pobreza honrosa por honrada, que no me permite tener oro ninguno que ofrendar en los Altares de la Patria a la hora del Sacrificio, ni siquiera la argolla nupcial que otros ofrendaron, porque yo no tuve otra Prometida que la Libertad, y ella es siempre bastante pobre para carecer de esos atavíos;
una Espada Rota hará bien pronto medio siglo en los zarzales de la Humareda y los campos de Bocayá: eso sería todo lo que podría ofrecer a mi Patria en esta hora bélica en que se prepara a alcanzar nuevas victorias;
sólo me queda un acero;
el acero de mi pluma....
y ese no vengo a ofrecérselo, porque ella lo ha poseído siempre; es con ese Acero, ya envejecido, pero nunca deshonrado, que vengo a la Hora del Peligro y, cuadrándome como un joven recluta ante mi Patria que pasa, le digo presentándole mi Unica Arma:
PRESENTE.

J. M. Vargas Vila».

Aprendamos inglés

(Por GABRIEL CAMPS)

ENTRE los mejores recuerdos que los americanos han dejado en la Isla de Pinos, puede citarse la difusión del idioma inglés. Son muchos los pineros, aún los de las clases más modestas, que conocen el inglés, que lo hablan o, a lo menos, lo entienden. Bastó para eso el contacto, la convivencia del elemento nativo con los americanos establecidos en esa extensa región de la República.

Hace algunos años promulgábamos desde estas columnas las ventajas y excelencias de la Isla de Pinos, la Evangelista, la del Tesoro, la linda joya del mar Caribe, por otros nombrado mar de Colón.

Es la isla de Pinos uno de los lugares más bellos de América. Humboldt, en carta a su hermano Guillermo, desde Cartagena de Indias, de 1 de Abril de 1801, hace una encantadora relación de la isla, «de atractivos que no halló «después en la mayor parte del «Nuevo Mundo, porque revivieron «en su mente recuerdos que están unidos a los nombres más grandes de la monarquía española los de «Cristóbal Colón y Hernán Cor«tes, cuyas aventuras no pudo me«nos de recordar».

Al referirnos en nuestras propagandas al magnífico Colegio que las «Hermanas de la Caridad» establecieron en Nueva Gerona, con Quinta hortense en Santa Fé, el poblado donde se hallan los manantiales salutíferos, recomendábamos a las familias que enviasen a ese plantel a sus niñas con la mira principal de que adquiriesen la lengua inglesa. Sin el conocimiento de ese idioma cualquiera cultura es deficiente. Hoy va la juventud cubana a los Estados Unidos, lo que está muy bien; pero con una desventaja, que se adquiere el idioma pero se puede perder a un ciudadano porque al contrastar civilizaciones muchos se acoplarán en hábitos y costumbres a la sajona, que es superior.

Con Instituciones docentes en Cuba, y el sector pinero por su individualización, es el más indicado, la juventud cubana aprendería el inglés sin mutación de sus ideas conservando el temperamento racial. Y al calor del hogar.

Al efecto recordamos haber insinuado a la señora Superiora de la INMACULADA que importase profesoras que conocieran los dos idiomas... Las hallarían en los Estados Unidos, en el Canadá y tal vez en las Antillas, en Jamaica o Trinidad o Barbados.

Eminentes políticos y publicistas preconizan las ventajas del inglés como medio de completar la fusión de todos los pueblos cultos, que proporcionan las fuerzas eléctricas; y las uniformidades monetarias, de pesos y medidas y de comunicaciones y costumbres; pero falta metodizar esa fusión, y nada igualaría a la uniformidad de la lengua.

El inglés es gran idioma literario; es el idioma de Shakespeare, de Milton, de Sheridan, de Emerson, de Walter Scott, de Hume: para ciencias físicas y naturales, no tiene rival.

El intermediario de las relaciones y de la comprensión entre los hombres es el idioma. Sin él nada es posible. No puede negarse que es el inglés la lengua comercial más extendida en el mundo; la han adoptado en todo el Oriente, en el Japón, China y las Indias Orientales: es la lengua del radio, del cable, de la banca, de la navegación y aviación, del periodismo y en la propia Europa, su uso es casi indispensable. Es la voz de la diplomacia y del turismo.

El esperanto, el volapuk y otros modos artificiales de expresión progresan lentamente; ¿por qué, siguiendo la línea de menor resistencia por medio de la escuela primaria no completamos lo que falta adoptando como LENGUA UNIVERSAL, la que ya lleva la delantera y la que no podrá ser alcanzada por muy intenso que sea el esfuerzo que se realice al objeto?

Esto no quiere decir que menospreciemos nuestra riquísima lengua nativa. Debe por lo contrario seguirse el consejo de Moratín, que nos recuerda uno de los últimos números del Boletín del Ejército que tenemos delante. «Un caballero.....dijo a Moratín que le indicase, entre los poetas clásicos, de cuál nación debería preferirlos

Moratín le respondió: «Griegos y españoles, italianos y españoles, ingleses y españoles, franceses y españoles». Los que tengan algún conocimiento del arte advertirán cuánto dijo en esta respuesta».

Creemos sea más conveniente y útil el dictamen de Moratín, que el de DON PEPE que decía a un dilecto discípulo: «deja el inglés y el francés, y empápate del alemán que es más sustancioso alimento que el francés y que el inglés».

Con la unidad de lengua el entendimiento del humano linaje, de unos y de otros, será más rápido y mucho más acabado el conocimiento. Para amarse es primordial conocerse. No hay conocimiento posible con expresiones mímicas.

Aprendamos inglés. El inglés de Isla de Pinos, es bastante y para los cubanos de mañana el mejor.

Esperando

MUERTA estoy bajo mi pena,
enterrada entre mis lágrimas
pero abierta en mis cenizas
una brasa.

* * *

Es la brasa de un recuerdo
que me ha socarrado el alma.

* * *

¡Ay, la hijita de mi vida
muertecita y desangrada
con sus ojazos abiertos
qué a mis ojos no miraban...!

* * *

Ay, sus manecitas bellas
como los lirios del agua,
cabezales de mis sueños,
descanso de mis jornadas!

* * *

¡Pobres palomitas mías
que me las mató una bala...!

* * *

Como no vivo sin ella
muerta estoy bajo mis lágrimas.
La brasa de mis cenizas
el soplo de Dios aguarda...

Mercedes Valero de Cabal.

INTOXICADA

En la Casa de Socorro de Mantilla, fué asistida de graves síntomas de intoxicación, Francisca Adebur, de 67 años, vecina de Calzada de Bejucal, sin número, que dijo sufrió al darse unos lavados intestinales, con hojas de campana.

De Día en Día

El banquero Mr. Morgan, ha confesado que durante tres años estuvo burlando los impuestos, pero que se vió en el caso de hacerlo para reparar las pérdidas que sufrió el año 1931, ascendentes a más de veinte millones.

Y puede que la disculpa le sea admitida.

Rara vez el que "distrae" varios millones deja de tener razón.

Mejor dicho, rara vez dejan de dársela, que, para el caso, viene a ser lo mismo.

La civilización ha conocido de un espantoso drama en el Desierto.

En Jubaland, una desolada provincia de la Somalilandia italiana, 130 personas, entre mujeres, hombres y niños, que se dirigían en un desesperado esfuerzo hacia los pozos de agua, carecieron de fuerzas para llegar hasta ellos y perecieron en medio de los dantescos sufrimientos a que da lugar la sed.

Hay otra sed que mata a muchos seres diariamente en el mundo: la de Justicia.

Pero de esos casos, por ser más vulgares, no se ocupan los hilos cablegráficos.

No son noticia, como no la es que un perro muerda a un hombre.

Y ya que hablamos de perros, digamos que la Sanidad se encuentra alarmada ante el creciente aumento de los casos de rabia canina y hasta se insinúa la conveniencia de hacer con todos ellos una San Bartolomé.

¡Pobres perros criollos, antaño tan inofensivos!

Recordad que hace un cuarto de siglo, nada más, no rabiaban ni aunque los hicieran rabiar.

Los propios "perros de Guanabacoa", flacos y macilentos, pagaban su tributo a la tierra, sin haber hecho otra cosa que arrimarse a las paredes cuando ya la depauperación los tenía aniquilados.

Pero vinieron los perros de importación—especialmente los galgos rusos y los perros policías—y empezaron a pagar justos por pecadores.

Se intensificaron las razzias caninas, con sus numerosos desenlaces en la cámara letal y, por lo menos, empezó la exigencia de la vacuna antirrábica.

Todo por no haberse evitado la entrada de los perros de otros países donde la rabia puede decirse que es endémica.

Es una lástima, en fin, que no sepamos aprovechar una de las pocas ventajas que nos da nuestra condición de Isla; pero en esto de la salud—incluso la de las personas—nos inclinamos tontamente a que el león entre de la casa, para matarlo luego con gran arrojo.

Tartarín de TARASCON

M.E.C.D. 2016

Guanabacoa al Día

COLABORACION

Ha escogido para la silueta de hoy nuestro estimado colaborador señor José Sánchez Arcilla, la joven personalidad del dinámico y activísimo «Manolo» Cuervo y Muñiz, gerente de «Los Precios Fijos», agente del DIARIO DE LA MARINA en esta localidad y partícipe entusiasta y principalísimo de toda obra que tienda a engrandecer la villa de «Pepe» Antonio.

Veamos lo que dice Sánchez Arcilla:

SILUETAS LOCALES

Manuel Cuervo y Muñiz

Cuando Manolo Cuervo teclea furiosamente, haciendo crujir su «Remington» portátil, puede estar haciendo un complicadísimo estado de cuenta de «Los Precios Fijos» o una lista detallada de los suscriptores del DIARIO DE LA MARINA. Y es que este señor de pequeña estatura y gestos veloces, tiene tanto interés en sus negocios privados como en que la circulación del Decano sea, en Guanabacoa, cada vez mayor.

Manolo cuervo es un comerciante cien por cien; pero sabe hacerse perdonar su mercantilismo por la gente de letras merced a su maravilloso mimetismo. De ahí que los periodistas y escritores guanabacoenses consideren al simpático gerente de «Los Precios Fijos» como un compañero más.

La personalidad de Manolo Cuervo es polifacética. Es vicepresidente del Casino Español de esta villa y de la Asociación de Propietarios y vocal de no sé cuántas secciones y comités. De todo sabe un poco, y tan pronto le vemos enfrascado en una simple discusión comercial con su socio, el eternamente joven Marcelino Díaz, como observamos, atónitos, que resiste, con estoicismo inigualable, una parrafada de don Claudio Conde. Desde luego que el melifluo presidente de la Comisión del Turismo no se sale siempre con la suya. Cuervo, serenamente, sin alterarse, se defiende y riposta con palabras sencillas, pero rebosantes de lógica. En igual forma se conduce en las juntas sociales o en las asambleas extraordinarias. Escucha pacientemente a los demás para que luego lo escuchen a él.

El dinámico de Manolo Cuervo es portentoso. Tiene tiempo para todo. Dotado de clarísima inteligencia ve las cosas en su aspecto práctico y sólo interviene en aquellos asuntos de solución inmediata, porque, nervioso al fin, no puede esperar.

Nadie sabe organizar un banquete o una función extraordinaria como don Manuel Cuervo Muñiz. Conoce íntimamente a todos los comerciantes de Guanabacoa y sabe cuáles son los que, sin oponer reisstencia, son capaces de comprar un cubierto o una localidad. Lleva en la mente las cualidades y defectos de sus congéneres y jamás se equivoca en sus predicciones.

El deleite mayor de Manolo Cuervo consiste en leer las sabrosas «Impresiones» de Pepín Rivero. Casi me atrevería a asegurar que se sabe de memoria la mayor parte de los artículos de nuestro director. Los comenta a su modo y cuando alguno de ellos levanta ronchas, ya tenemos a Cuervo entusiasmado un par de días.

Ahora, una sola cosa le preocupa: la inmediata instalación de un establecimiento de la sucursal del Banco Comercial de Cuba. Fué idea suya el traer a Guanabacoa una agencia de la importante institución bancaria; fué idea suya aunque lo niegue, porque se me olvidaba decir que Manolo Cuervo es la modestia personificada, en curioso contraste con algunos figurones locales que no hacen nada en beneficio de la colectividad y se pasan la vida en bufonesca exhibición.

Tal es Manolo Cuervo. Si la publicación de esta silueta no le agrada ¡pobre de mí! A buen seguro que se va en queja a don Celso González, por quien siente verdadera veneración.

José Sánchez Arcilla.

Magnífico retrato del incansable «Manolo» Cuervo, el que nos ha trazado magistralmente el aplaudido autor de «La Perla del Caribe.»

¡Sorpresa mayúscula la que va a recibir...!

DE TEMPORADA

A pasar una temporada en esta localidad, en la morada del apreciado matrimonio doctor Oscar M. Blanco Arenas y «Lala» Ruiz, han llegado procedentes del Vedado, la respetable señora Blanca Arenas viuda de Blanco y su bella hija la señorita Carmelina Blanco Arenas, madre y hermana, respectivamente, del citado letrado.

Grata estancia en esta sociedad, anhelamos para tan distinguidas personas.

ARACELI FERNANDEZ MONZON

La linda y simpatiquísima niña Araceli Fernández y Monzón, hija adorada del apreciado matrimonio Antonio Fernández y Carmela Monzón, engalana con su fotografía la crónica de hoy.

Con su gracia inocente y con su sonrisa angelical, Araceli constituye el tesoro más preciado de sus queridos papás.

ENFERMA

Se encuentra sufriendo molesta dolencia, aunque no de gravedad, la distinguida señora Rosa Yeste de Vera, bella esposa del pundonoroso teniente Ricardo Vera León, delegado de la Comandancia Militar en esta villa.

La asiste el reputado y sabio médico doctor Gabriel Cubria Puig, uno de los más destacados valores profesionales guanabacoenses.

MONSEÑOR ENRIQUE PEREZ SERANTES

Después de pasar cortos días entre nosotros, residiendo en las Escuelas Pías, ha marchado a su diócesis, el ilustrísimo monseñor Enrique Pérez Serantes, querido obispo de Camagüey, quien disfruta en esta sociedad de generales simpatías por su carácter franco y bondadoso.

Al despedir respetuosamente al virtuoso prelado, le deseamos infinitas venturas.

INTERESANTE CONFERENCIA

En la logia «Felipe Poey», situada en Fernando Fuero número 34, ofrecerá una agradable conferencia el doctor Diego González Gutiérrez, en la noche de hoy.

Muy concurrida se verá, por dicho interesante motivo, la indicada logia.

SEÑORITA MARIA RIMADA

Con medalla de oro, por haber servido a la enseñanza pública durante veinticinco años de fructífera labor, con un expediente honrosísimo, fué condecorada el pasado día 20, la competente profesora señorita María Rimada, directora de la escuela que, como homenaje a su talento y a su interés por la instrucción popular, lleva su nombre.

La muy estimada señorita Rimada es una mentora guanabacoense que mucho ha hecho por engrandecer la escuela pública, siendo una verdadera sacerdotisa de su hermosa profesión.

Llegue con estas líneas nuestra calurosa felicitación por el merecido honor que la Patria le ha otorgado.

PROXIMO BAILE SOCIAL

En la noche del próximo sábado, día 27, en los salones de la sociedad de recreo «Gloria», de la que es entusiasta presidente el conocido señor Antonio Garrido, se celebrará un magnífico baile.

Será amenizado por la orquesta «Miami» y un buen septeto.

Mucha animación se nota entre la juventud bailadora por asistir a esta fiesta bailable.

TEATRO CARRAL

Agradable función la que esta noche se llevará a cabo en el teatro «Carrall».

Debut de la aplaudida compañía Béjar Archavaleta, con el estreno en esta localidad de la brillante obra de Gustavo Sánchez Galarraga, que se titula «El garrote».

Mañana, un bello estreno: «Volviendo a la realidad», joya cinematográfica de gran atracción, de la Fox.

EN LOS CABALLEROS CATOLICOS

Nuestro activo attaché deportivo, Rafael Fernández Dalmás, nos informa lo siguiente:

«El muy competente presidente de la Sección de Deportes de la Unión de Caballeros Católicos, el joven sportman Rafael Solernon nos manifiesta que la Sección por él presidida, ha acordado celebrar todos los domingos por la tarde en el floor de dicha institución, interesantes encuentros de basket ball que servirán de solaz y esparcimiento a sus asociados y familiares.

»También se estaá llevando a cabo en el local social y organizado por la antes mencionada sección, un simpático torneo de dominó, en el que dieciséis parejas luchan por obtener la posesión de un bonito regalo.»

EXCURSION DEPORTIVA

El pasado domingo los entusiastas muchachos del Club Deportivo «La Gloria», fueron de excursión al pueblo de Batabanó, donde celebraron un encuentro de balompié, habiendo triunfado los jugadores del equipo de dicha población, por cuatro goals a dos.

Los excursionistas guanabacoenses fueron recibidos en Batabanó por numeroso público, llenando el campo donde se celebró la justa, destacándose infinidad de bellas damitas, que gentilmente aplaudieron a los deportistas de esta villa.

Después de terminado el encuentro, que resultó muy animado, los excursionistas fueron obsequiados con un sabroso ponche en el Hotel Central, bailándose a los acordes de una orquesta hasta altas horas de la noche.

Al retirarse los visitantes de Batabanó fueron despedidos por gran cantidad de público, quedando todos altamente agradecidos de la hospitaliad que se les brindó en dicho pueblo sureño.

FARMACIA DE TURNO

Esta noche está de guardia la botica situada en Martí 25, esquina a Vista Hermosa, teléfonos XO-2023 y XO-2097.

Oscar de la Cruz Muñoz

ANUNCIOS CLASIFICADOS DE ULTIMA HORA

ALQUILERES

a1 HABANA.

INFANTA 102-A., CASI esquina San Rafael, segundo piso, muy fresco, vista al mar, sala, comedor, dos cuartos, baño intercalado. Llaves, Isidoro, Encargado. Informes: M-1559.
A-1 15151 24 May. 27

DESAGUE J., ENTRE Marqués González y Oquendo, compuesta de sala, comedor, tres cuartos, baño y cocina. Precio muy barato. Informan: U-5154.
A-1 15162 25 May. 27

SE ALQUILAN LOS BAJOS de Malecón número 54, sala, saleta, 5 habitaciones, comedor, cocina y servicio de criados. Informan: Desagüe 62. Telf. U-4985.
A-1 15130 24 May. 30

INDUSTRIA 105, ALTOS, entre Virtudes y Neptuno, frescos y baratos, sala, saleta, tres habitaciones, baño. Llave e informes, en los bajos. Telf. A-4498.
A-1 15125 24 May. 27

SE ALQUILAN LOS ALTOS de Luz 78, en La Habana. La llave en la Bodega de enfrente. Informes: X-1398. Precio módico.
A-1 15118 24 May. 27

ALTOS Y BAJOS

Corrales 91, con sala, saleta y tres cuartos, baño completo, muy fresca y clara. Informan en el 93, altos.
A-1 15132 24 May. 27

AMPLIOS Y MODERNOS pisos independientes. Alquilo Hornos y Vapor, sala, comedor, 2 habitaciones, cuarto baño intercalado, agua caliente,cocina, desde $15.00. Sólo inquilinos con referencias. Informes: M-2837.
A-1 15172 24 May. 27

REVILLAGIGEDO número 1. Alquilo hermosa planta baja, reajustada, sala, recibidor, tres cuartos, comedor al fondo, servicio intercalado y de criados, patio y traspatio. Puede verse, de 2 a 5.
A-1 15165 24 May. 29

LEALTAD 124, ENTRE Reina y Salud, zaguán, sala, saleta, seis cuartos, comedor, cocina, dos baños y dos patios. Llave de 2 a 4. Informan: Tejadillo 11. Telf. A-3044.
A-1 15159 24 May. 29

AGUIAR 20, (BAJOS). Se alquilan con sala, saleta, dos cuartos, baño intercalado, patio y cocina. Precio: $18.00. La llave e informes, en los altos.
A-1 15131 24 May. 30

ALQUILERES

a1 HABANA.

LOMA DE UNIVERSIDAD, Basarrate 18, esquina San Miguel, espléndida casa con portal, sala, hall, siete cuartos, baño, comedor, cocina, garage. Informan en los altos. Telf. F-1251.
A-1 15154 24 May. 30

MONSERRATE 41 ENTRE Empedrado y Tejadillo. Alquilo bajos, sala, 3 cuartos, comedor, patio, doble servicio, cocina. Puede verse de 12 a 1. Telf. A-1730.
A-1 15149 24 Jun. 3

MERCED 2 ENTRE San Ignacio y Oficios. Alquilo bajos, sala, 2 cuartos, comedor, patio, baño, cocina. Puede verse de 4 a 5. Telf. A-1736.
A-1 15148 24 Jun. 3

CARLOS III 73 y CALLE Almendares, 2do. piso, esquina de fraile, sala, saleta, comedor, 4 cuartos, baño completo intercalado, cocina, cuarto criados y servicio. Informan: U-1564.
A-1 15193 24 May. 31

ALQUILO, GANGA, altos Concordia 176½, ventilados, tres habitaciones muy amplias, sala, comedor, baño completo, $19. La llave enfrente. Informan: U-3922.
A-1 15195 24 May. 27

ALQUILO HERMOSA CASA

Campanario 80, compuesta recibidor, sala, 3 cuartos, baño moderno, comedor, cocina, cuarto, servicio criados. Todos los cuartos tiene balcón a la brisa. Hay elevador. Informes, allí.
A-1 15176 24 May. 26

ALQUILO CASA MODERNA

Teniente Rey 26, con recibidor, sala, 3 cuartos, baño completo intercalado, comedor, cocina, servicio criados. Hay elevador. Informes, allí.
A-1 15179 24 May. 26

GANGA: $4.500. Gran casa moderna 1 año fabricada en lo mejor del Reparto Almendares, viéndola apreciará su valor. Villegas 66 altos. A-9137. A todas horas, Escobar y González.
A-1 15184 24 May. 31

INDUSTRIA 55. Alquílanse hermosos bajos, acabados de pintar, sala, recibidor, tres cuartos, baño intercalado, comedor al fondo, cuarto y servicio de criados. $30. Informes: Telf. M-3905.
A-1 15182 24 May. 26

SUSCRIBASE Y ANUNCIESE EN EL «DIARIO DE LA MARINA»

ALQUILERES

a2 VEDADO.

B NUMERO 10, ALTOS, entre Quinta y Calzada, recibidor, sala, cinco cuartos, dos baños, comedor Estilo Español, cocina, pantry, dos cuartos para criados con sus servicios, garage con cuarto y servicios. Todo muy amplio. Las llaves en Calzada y B. Tienda de Ropas. Telf. A-6283 y FO-2173.
A-2 13396 7 May. 11

a4 MARIANAO Y SUS REPARTOS

MARIANAO: ALQUILO la casa Maceo número 3, entre Dolores y San Federico, zaguán, sala, saleta, 5 habitaciones, dos baños, comedor, cocina, cuarto de criados, patio y traspatio. FO-4344.
A-4 15128 24 May. 27

REPARTO MIRAMAR: Se alquila casa Quinta Avenida entre 14 y 16, recibidor, sala, comedor, living-room, 6 habitaciones, tres baños intercalados, cocina, dependencias criados, garage para dos máquinas. Informes, al fondo, 16 casi esquina Quinta Avenida. Telf. FO-2271.
A-4 15127 24 May. 27

ALQUILO HERMOSA casa baratísima, seis habitaciones familia, garage, demás comodidades, calle 10 cerca la Reparto Almendares, llave bodega, esquina. Informan: M-3519. Acabada pintar. Véala.
A-4 15187 24 May. 27

a5 J. DEL MONTE Y LA VIBORA

CALLE QUINCE número 40, entre Tejar y Pocito, con jardín, lateral, portal, sala, comedor, dos cuartos grandes, baño, cocina y traspatio con frutales, todo moderno.
A-5 15188 24 May. 26

a6 STO. SUAREZ Y MENDOZA.

SE ALQUILA UN CHALET moderno, compuesto de sala, comedor, cuatro habitaciones, cuarto de baño completo, cuarto y servicio de criados, portal, terraza, garage y jardín, Milagros y D-Strampes, Reparto Mendoza, Víbora Informan. Telfs. I-5349 y M-2116.
A-6 15147 24 May. 26

a13 ALQUILERES VARIOS.

EN VARADERO. SE ALQUILA una casa con 4 cuartos, garage, tanques y molino, por toda la temporada o por un mes. Está amueblada. Informan: I-15332 y en Encarnación 6, Víbora.
A-13 15146 24 May. 28

ALQUILERES

b1 NAVES-LOCALES.

ESQUINA DE VAPOR y Aramburu. Se alquila barato, propio para establecimiento. Informes, en la misma. Telf. M-2837.
B-1 15171 24 May. 27

SE ALQUILA EN LA CALZADA de Diez de Octubre, finca propia para establecimiento, en lugar comercial. Verdadera y positiva ganga. Informes: Agustín Nieto, Máximo Gómez 435.
B-1 15164 24 May. 31

$35. GRAN LOCAL BELASCOAIN

A una cuadra, Zanja 87, moderna construcción, sobre columnas, 400 metros superficie. Llave en la misma de 12 a 5½. Informes: M-9217 y U-3810.
B-1 15191 24 May. 27

GRAN LOCAL 800 metros, altos y bajos. Se alquila propio para oficina de negocio, comercio, etc. Obispo 65, entre Habana y Aguiar. Precio de situación. Informan: "El Gato Negro". Cacheiro y Hno. Teléfono A-0000.
B-1 15198 24 May. 27

O'REILLY 51
entre
Aguacate y Compostela
Para un buen establecimiento
Alquilo este magnífico
LOCAL
Informes
M-7911 e I-2692

SE ALQUILA UNA amplia nave, Zanja 128 letra C, entre Soledad y Aramburo. Informan en la misma o M-3236.
B-1 15179 24 May. 27

b4 HABITACIONES.

VIRTUDES 28, ALTOS de Casa Pilar, modernas habitaciones, sólo para caballeros, matrimonios sin niños, toda moralidad, con muebles y demás servicios; baños independientes; lavamanos en todas. A-4253.
B-4 14741 19 Jun. 4

O-REILLY 51

Se alquilan baratas y magníficas habitaciones, amuebladas y muy frescas, con abundantes baños, agua caliente a todas horas y teléfono.

Buen servicio y moralidad.
B-4

SE ALQUILA UNA habitación en casa de familia, a hombre solo, se exigen referencias, Cristo 23, altos, Telf. A-8095.
B-4 15180 24 May. 26

b6 HOTELES.

HOTEL SAN CARLOS
EGIDO Y MONTE
Hogar de familias

El Verano es agradable. Aquí no molesta el calor. Las habitaciones son frescas. Hay aire y oxígeno, baños y duchas.

No falta el agua

Precio por mes, con comida

Matrimonio, desde **$40**

Una persona, desde **$25**

Hay Apartamentos a la calle.
B-6

b9 AGENCIAS DE COLOCACIONES

CUALQUIER CLASE de empleado que necesite, de oficina o para su casa particular, llame a la CUBAN AMERICAN EMPLOYMENT, tenemos excelentes criadas españolas, con buenas referencias. Telfs. A-3343.
B-9 Z 24 May. 27

SE SOLICITAN

s1 CRIADAS CRIADOS

SE SOLICITA UNA ESPAÑOLA de mediana edad, para cocinar y ayudar a la limpieza, 12 y 21, Vedado, Departamento C.
S-1 14934 22 May. 26

SOLICITO CRIADA española, para el servicio de la casa, no tiene que cocinar, respetuosa y cumplidora. Sueldo $8, casa, comida, ropa limpiar y uniformes. Tiene que dormir en el acomodo, Calle 12 esquina a 5a Avenida, Ampliación Almendares. Casa pintada amarillo.
S-1 15200 24 May. 31

CRIADA: SE NECESITA una peninsular de mediana edad, sin melena que tenga referencias, Calle 18 No 26, esq. 17, Vedado. Sueldo $15.00 y ropa limpia.
S-1 15181 24 May. 26

SE SOLICITAN

s14 SOLICITUDES-VARIAS.

ENFERMEDADES DE LA PIEL

Si padece de alguna enfermedad de la piel por rebelde o antigua que sea, no pregunte si la **Acetolia** es buena, pase por Infanta 59 Carlos III y Estrella. Farmacia a recoger 1 muestra **GRATIS**. U-4000.
S-14 14147 13 Jun 12

SE OFRECEN

s1 CRIADAS CRIADOS

SE DESEA COLOCAR una muchacha blanca, del país, para cuartos o manejar un niño, sabe lavar y planchar; tiene buenas referencias. Telf. XO-1727
O-1 15971 23 May. 27

DESEA COLOCARSE una joven española, para cualquier trabajo de una casa, sabe coser, lavar y planchar; tiene buenas referencias. No se coloca menos de $15.00. Informan: Telf. F-1118.
O-1 15161 24 May. 27

DESEA COLOCARSE una joven española, para comedor o cuartos, sabe bien las dos obligaciones; tiene referencias. Llame: Telf. F-6186.
O-1 15167 24 May. 27

SE COLOCA UNA ESPAÑOLA para criada de mano o manejadora, sabe lavar y planchar ropa fina, sabe zurcir; tiene referencias. Sueldo mínimo: $15.00. Informan: FO-2293, Panadería.
O-1 15111 24 May. 26

SE DESEA COLOCAR una joven española para criada de manos por horas para matrimonio solo o manejadora; tiene referencias y sabe cumplir con su obligación. Telf. F-7379, pregunten Carmen.
O-1 15173 24 May. 27

JOVEN ESPAÑOLA, desea colocarse para criada de manos o manejadora, sabe bien su obligación, no le importa para los repartos, no tiene pretensiones. Referencias en la misma casa. Telf. FO-2550.
O-1 15196 24 May. 26

SE DESEA COLOCAR joven española de criada de cuartos o de manos, sabe coser. Tiene buenas referencias. Desea casa de moralidad. Telf. M-4683
O-1 15185 24 May. 26

s7 COCINERAS-COCINEROS.

SE COLOCA UNA ESPAÑOLA para cocinar y limpiar; tiene buenas referencias y duerme en la colocación; otra española, cocinar sólo, no duerme en la colocación y es buena cocinera. Telf. M-3308.
O-2 15157 24 May. 27

SE OFRECEN DOS COCINERAS de color, reposteras, una mediana edad, sólo cocinar; la otra ayuda algo de limpieza, lo mismo criada; ambas buena presencia y referencias. Telf. M-7122.
O-2 15126 24 May. 26

DESEA COLOCARSE señora española, de mediana edad, para cocinar, sabe toda clase de cocina; cocinera práctica, hace dulces. Informan: Telf. M-5143.
O-2 15143 23 May. 25

JOVEN ESPAÑOLA, DESEA colocarse, cocinar y ayudar limpieza, sabe repostería, es limpia y cumplidora, sin pretensiones, va a los repartos, tiene referencias, no se coloca por poco sueldo. Telf. F-6358.
O-2 15197 24 May. 26

SE DESEA COLOCAR UNA joven española para cocinar y limpiar, prefiere dormir en su casa. Espada Núm. 4. Telf. U-6906.
O-2 15192 24 May. 27

DESEA COLOCARSE muchacha española para cocinar y limpiar. Tiene referencias buenas casas. Desea moralidad. Telf. M-2110.
O-2 15190 24 May 27

JOVEN ESPAÑOLA, honrada, ofrécese cuidar niños, enfermos, durante viaje España. Referencias inmejorables. Julia. M-9822. Hotel Roosevelt.
O-14 15194 2 4May. 26

VENTAS

1 CASAS.

MANRIQUE 81, esquina San José, vendo casa dos plantas, buena esquina, renta bien, bajo precio. Gamba, Telefono I-5758.
V-1 15175 24 Jun 2

4 ESTABLECIMIENTOS.

BODEGA EN $1,200

Sola esquina, lo mejor de la Habana, moderna, bien surtida libre deudas, facilidades pago. Alquiler $20 con casa para familia. Informes: San Rafael y Oquendo, café Alvarez.
V-4 15186 24 May. 27

ESTACION DE SERVICIO. Se vende en el mejor punto de la Habana, pagando $20 de alquiler. Informan: Rastro 26, 1er piso, esq. a Vives.
V-4 15183 24 May. 27

6 AUTOMOVILES-ACCESORIOS.

FORD 8 EN V sedan 4 puertas, casi nuevo. Se vende barato, verlo Cuba 59, garage.
V-6 15199 24 May. 29

9 MUEBLES-PRENDAS.

GANE VD. DINERO

¿QUIERE VENDER O PIGNORAR sus Joyas? Objetos de Arte, máquina de coser y de escribir, instrumentos musicales, tránsitos, niveles, equipajes y antigüedades. Le pagaremos más que nadie. Llame: Telf. A-8731 e inmediatamente le enviaremos un empleado. Venta permanente, a precios incomparables, Teniente Rey 83, frente a Santa Rita.
V-9 13078 2 Jun. 1

VENTAS

11 INSTRUMENTOS DE MUSICA

LIQUIDO PIANOS marcas Stanway, cuarto cola y vertical Ronich alemán, Pleyer y reproducton. Ampico Heins. Meses de uso, todos por menos de su valor. San Rafael 57.
V-11 15201 24 May. 28

DINERO HIPOTECAS

d-2 SE OFRECE

NECESITO $5,000.00 con garantía hipotecaria, buena casa, Vedado, prefiriendo tratar directamente persona interesada. Sírvase avisar: G. R. I. P., Apartado 837, dando particulares.
D-1 15119 24 May. 27

PARA LAS DAMAS

ph2 INTERES PARA EL HOGAR.

¡CREALO O NO LO CREA! Un saco carbón, del tamaño más grande que se ha visto, $95 cts, a cualquier lugar de La Habana. Telf. A-9515.
PH-2 15110 24 May. 27

PROFESIONALES

p1 DRES. EN MEDICINA

DR. FRANCISCO J. DE VELASCO
Corazón, Pulmones, Estómago, Intestinos

DR. RUBEN DE VELASCO
Corazón, Pulmones, Enfermedades de los niños. Consultas de 12 a 2 y de 2 a 4, días laborables. Horas especiales, previo aviso. Salud 34. Telf. A-5418.
P-1

DR. HORACIO FERRER
Oculista. Consultas de 2 a 6 de la tarde, $5.00. Consultas a horas fijas, durante todo el día, $10.00. Línea y L, Vedado. Telf. F-4831.
P-1 15049 23 Jun. 21

DR. A. VENERO
Vías Urinarias, Impotencia, Sífilis. Curación rápida. Cuota semanal. Diatermia, Oznoterapia, etc., etc. Consultas de 10 a 12 a. m. y de 4 a 7 p. m., San Miguel 55, esquina a San Nicolás. Telf. A-3380.

DR. VALDES ANCIANO
Exclusivamente enfermedades
NERVIOSAS Y MENTALES
Prado 20. Telf. M-1794.

DR. CABRERA, M. D.
Exclusivamente Radiografía Rayos X y Diatermia en gabinete o a domicilio. Radium, Radioterapia, Rayos Ultravioleta. San Miguel 116. Telf. A-4198.

DR. ABELARDO LABRADOR
Consultas gratis de 8 a 12. Pagas de 4 a 6 p. m. Medicina en general. Tratamientos, inyecciones intravenosas y análisis e investigaciones de todas clases, a precios muy económicos. El Departamento de Laboratorio a cargo del Dr. Leonardo García Fox, Catedrático de la Facultad de Medicina, Angeles 8, entre Reina y Estrella. Telf. A-0801.

ENFERMEDADES DE SEÑORAS
EXCLUSIVAMENTE
Especialista. Dr. A. E. Milla Solsona. Servicio de enfermeras. Tratamiento de las enfermedades del útero (matriz), ovarios y trompas (Flujos, período dolorosos.) Impotencia. Esterilidad. Neurastenia sexual. Electricidad Médica. Consultas: Martes, Jueves y Sábada, de 3 a 5. San Rafael 122 U-1680.
P-1 14603 17 Jun. 16

DR. E. PERDOMO
Estrechez de la orina. Hidroceles. Sífilis. Impotencia. Calle C. número 4. altos. de 1 a 4. Vedado. Telf. F-4822.
P-1 12895 1 May. 31

p3 DENTISTAS.

NO MAS PIORREA. El antipiorréico **Onarres**, sorprende por sus efectos maravillosos en muy corto tiempo y con poco costo. Muchos casos curados lo atestiguan. Véndese: Droguería Sarrá.
P-3 13575 8 Jun. 8

p4 COMADRONAS.

MARIA S. MOLINA, comadrona Hijas de Galicia, La Purísima y particular, últimos procedimientos, hago asistencias, precios módicos, consultas gratis, diarias. U-4090, Neptuno 206-B entre Marqués González y Oquendo.
P-4 14642 18 Juni. 2

ESTRELLA VIÑALS, Comadrona Hijas de España, Centro Benéfico y particular. Ultimos procedimientos. Consultas gratis. Precios módicos, San Rafael 152, letra N., bajos, esquina a Oquendo. U-2826.
P-4 12894 1 May 31

CONSUELO RUDA
Comadrona Hijas Galicia y Centro Asturiano, ex-Interna de la Sala de Partos Balear. Consultas gratis en general, a todas horas, Belascoaín 74, altos Joyería, esquina a J. Peregrino. U-5824.
P-4 13769 9 Jun 8

El DIARIO Hablado

es símbolo de progreso y de eficiencia, y de suprema comodidad y beneficio para el radioyente y el anunciante avisado, que entrega al éter la difusión de la bondad de sus productos.

SOLEMNE TRIDUO A LA VIRGEN MILAGROSA EN LA CAPILLA DE SU NOMBRE

La directiva de la Asociación de Hijas de María de la Medalla Milagrosa tiene el honor de invitar a los cultos que celebrarán para conmemorar la fecha gloriosa de la proclamación de María como Madre de todos los hombres hace 1900 años.

PROGRAMA

Días 25 y 26: A las 8 p. m. Ejercicio de las Flores y del triduo, predica los tres días el P. Vián.

Día 27: Los cultos como el día anterior.

Al final se tendrá la recepción e imposición de la Medalla a las nuevas Hijas de María y Aspirantes.

Día 28: A las 7 y media a. m. Misa de Comunión General. A las 9 y media Misa cantada con sermón por el R. P. Vián.

Por la tarde a las 8 ofrecerán flores las Hijas de María llevando en procesión a la Santísima Virgen.

Información Católica

PROGRAMA DE LOS DIVERSOS CULTOS QUE SE ANUNCIAN PARA MAÑANA EN LAS VARIAS IGLESIAS DE LA HABANA

A CRISTO POBRE

En la capilla del Dispensario de Nuestra Señora de la Caridad sita en la planta del palacio arzobispal en Habana y Chacón, a las 4 de la tarde, el «Sexto Viernes» del Novenario de Cristo Pobre.

Predicará el R. P. Nicanor Suárez Cortina, Director de la Congregación de Cristo Pobre.

La parte musical será interpretado por el Coro que dirige la señora Blanquita Fernández de Castro de Jardines, acompañado por los reputados profesores Pedro J. Aranda y Raimundo Toll.

El Jubileo Circular.

La misa del Sacramento a las 8 y media a. m.

La reserva a las 5 p. m.

EN SAN FRANCISCO

Por la mañana misa cantada en honor de Jesús Nazareno y misa y Triduo a Santa Rita de Casia. A las 7 p. m. ejercicio de las flores a la Virgen María y Triduo en honor de Santa Rita.

EN JESUS, MARIA Y JOSE

A las 9 a. m. Misa solemne en honor de Jesús Nazareno, exposición del Santísimo, piadoso ejercicio, bendición y reserva.

EN LA IGLESIA DE REINA

A las 8 a. m. misa cantada en honor al Corazón de Jesús.

Después de la misa bendición con el Santísimo Sacramento.

A las 9 a. m. Junta de Directiva y Celadores de la Sección de Señoras del Apostolado de la Oración.

Recordamos a los Celadores y Socios de todos los Centros del Apostolado de la Oración de la Isla de Cuba, que el domingo 28 a las 3 de la tarde, es la magna Asamblea del Apostolado de la Oración en el salón capilla de La Anunciata.

Se les ruega concurran con sus respectivas insignias y en unión de sus familiares y amigos.

MES DE MARIA

En todos los templos, el piadoso ejercicio del mes de María.

EN EL SANTUARIO DE ARROYO ARENAS

A las 9 y media a. m. misa solemne a Jesús Nazareno en su santuario de Arroyo Arenas.

EN SAN FRANCISCO DE PAULA

En la Iglesia parroquial de San Francisco de Paula, sita en Arroyo Apolo a las 8 y media a. m. Misa cantada y piadoso ejercicio a San Francisco de Paula.

EN LA IGLESIA DE LAS ESCUELAS PIAS DE GUANABACOA

A las 8 y media a. m. canto del hermoso himno de Nuestra Señora del Sagrado Corazón de Jesús: ¡Viva siempre Nuestra Señora! y a continuación Misa cantada y plática por el R. P. Enrique Centellas, S. Chp. Después de la misa ejercicio de la novena, terminándose con los gozos de la misma.

A SAN HILARION, PATRON DE GUANAJAY

El domingo 28. Aniversario de la Fundación y Principio de los veintiún domingos a las 10 de la mañana habrá misa solemne a dos voces con orquesta, sermón por el entusiasta misionero Padre Crescencio Pajares del Corazón de María, quien los días 25, 26 y 27 a las 8 y 8 y media de la noche dará conferencias para mujeres y hombres respectivamente. Al final Procesión y Ejercicio de los «Veintiún Domingos» que se seguirán haciendo todos los domingos antes de las misas de 8 y de 10 a. m. y por la noche a las 8.

EN FAVOR DE LA PARROQUIA DE MONSERRATE

El sábado 27 a las 5 de la tarde en el Teatro «Auditorium» en favor de las obras de reparación de la Iglesia de Monserrate.

Se suplica a los fieles contribuyan a la restauración de la Iglesia Parroquial de Monserrate.

FIESTA DE LOS 21 DOMINGOS DE S. HILARION EN GUANAJAY

El domingo 28 a las 9.30 Misa solemne de Ministros con orquesta y voces, sermón por el P. Pajares, Procesión con la imagen del Milagroso San Hilarión y principio de los Veintiún Domingos, que se repiten todos los domingos al terminar las misas de 8 y de 9.30 de la mañana y a las 5.30 de la tarde.

15041

FOLLETIN 32

WILLIAM J. LOCKE

Un Joven Afortunado

Novela traducida del inglés por Alejandro Frías Giraud

Cubierta en colores e ilustraciones en negro de J. LONGORIA

Sociedad General de Publicaciones (S. A.)

Diputación 211, Barcelona.
Valverde 21, dup. Madrid.

(De venta en la Casa Wilson, Obispo 52. Telf. A-2298)

que tiene usted. Por compasión a mis oídos tengo que darle algunas lecciones.

—Encontrará usted en mí un discípulo como ningún profesor lo tuvo jamás. ¿Cuándo comenzaremos?

—**Aux Kalendes grecques.**

—**Ah que vouz étes femme.**

Llevóse ella las manos a los oídos

—Escuche: dígalo así: **Que-vous-étes-femme.**

—**Que-vous-étes-femme** — repitió Pablo como un loro.—¿Está ahora mejor?

—Un poquito.

—Veo que las calendas griegas han principiado—observó el joven.

—**Méchant,** ¡cómo me ha cogido usttd!—le dijo la dama.

Y ambos se rieron.

De cuya conversación, enteramente trivial, puede deducirse que, entre nuestro joven afortunado y la princesa, algún sol genial había fundido el hielo de las barreras de la etiqueta. Pablo conocía a la dama hacía diez y ocho meses, desde que ella comprara Chetwod Park y se instalara allí como el principal personaje de aquellos contornos. Se había encontrado con ella muchas veces, tanto en Londres como en Morebury; había comido y lucido en su casa; había ido de caza con ella, bailado con ella y asistido a bailes con ella. En una noche del reciente mes de Junio, en un jardín de Londres, se enzarzaron voluntariamente, durante más de una hora, en una calorada discusión referente al papel que respectivamente desempeñaba el amor en la vida de la mujer y en la del hombre. La princesa era francesa, del «ancien régime» de la casa de los Coligny, y se había casado, a la utilitaria usanza francesa, con el príncipe Zobraska, de cuya carrera el único incidente satisfactorio que la historia puede contar es el sencillo hecho de su prematuro fallecimiento. Los pormenores son menos entretenidos. La pobre princesita, venturosamente viuda a los veintiún años, había temblado de espanto durante algunos años a la idea de un nuevo amor. Después, como acontece en tales casos a las mujeres, asaltóle de nuevo la curiosidad. Gran señora, dotada de enorme fortuna, habría podido satisfacer esta curiosidad de haber querido escoger con el amplio cinismo de una Catalina de Rusia. Habría podido también, de haberlo querido, casarse con uno de los cien caballeros ricos y honrados que por ella suspiraban, pero de ninguno de ellos se había jamás enamorado ni un adarme, y sin amor, tenía decidido no hacer más ensayos matrimoniales; su determinación, empero, no envolvía la derrota absoluta de su interés por aquelas cuestiones. De ahí la discusión de aquella noche de Junio. De ahí, quizá, después de unas cuantas entrevistas de carácter oficial, la invitación lindamente íntima que enviara a Pablo.

Aun estaba riéndose de las tonterías de su charla cuando comenzaron a entrar en el salón los demás invitados. El primero en llegar fué Eduardo Doon, el egiptólogo, caballero bien parecido, de unos cuarenta años, con aspecto de pulido hidalgo español, y acompañado de su mujer, lady Angela Doon, que era bonita y joven; el conde de Lavretsky, Lord Bantry, joven par irlandés con aspiraciones literarias, y cierta señorita de Cressy, íntima amiga de la princesa en el condado donde ambas se educaran y hoy su compañera asalariada, formabn el resto de la pequeña reunión.

Sirvióse la comida en la mesa redonda y Pablo se halló entre lady Angela, a quien condujera del brazo a la mesa, y la condesa de Lavretsky. La conversación era general y divertida.

Como Doon no hizo referencia alguna, y aparentemente no esperaba que la hiciera nadie, acerca del Rey Qa, Amenhotep o Ramsés, nombres que flotaban nebulosos en la memoria de Pablo, sino que hablaba de un modo pintoresco del teatro francés y de las bellezas de los fiords de Noruega, Pablo comprendió que la razón alegada por la princesa para invitarle no había sido sino un nuevo pretexto. Doon no necesitaba entretenimiento alguno. Lady Angela sin embargo, habló de su desconsuelo ante la perspectiva de otro invierno en el desierto, y trazó un gráfico cuadrito de las incomodidades a que están sujetos los egiptólogos.

—Siempre creía que los egiptólogos y demás sabios por el estilo llevaban los bolsillos rellenos de cachivaches que usaban grandes gafas verdes o negras y que gastaban barbas hirsutas— dijo riendo Pablo. —Su marido de usted es una revelación para mi ignorancia.

—Es cierto que resulta perfectamente humano, verdad?— contestó la esposa, mirando cariñosamente a su marido por encima de la mesa.

—Se interesa enormemente en su trabajo, pero se da cuenta, como muchos de sus cofrades no se la dan de que existe un mundo moderno, y agradable, vibrante, fascinador, en el cual vivimos.

—Me agrada oírla decir eso del mundo actual—contestó Pablo.

—¿Qué es lo que dice lady Angela del mundo moderno? — pregunto la princesa, sólo separada del grupo de Pablo por la persona del conde de Lavretsky.

—Entona cánticos en su loor — manifestó Pablo.

—¿Tantas cosas buenas cree usted que encierra, para regocijarse así?— preguntó el diplomático con voz áspera. Era éste un hombre prematuramente viejo, que miraba al mundo de modo somnoliento, bajo sus pesados párpados de lagartija.

—No sólo es el mundo mejor este que hoy tenemos, sino que es el mejor de los mundos que jamás hemos tenido— exclamó Pablo. —No conozco ningún mundo de la historia que pueda igualar al actual; y por lo que hace al prehistórico... bueno, el profesor Doon nos lo puede decir...

—Como planeta habitable — dijo Doon sonriendo— denme a Chetwood Park y a Picadilly.

Eso es mero hedonismo — observó el conde Lavretsky. —Le ocurre a usted, como a todos los que nos encontramos aquí, que puede proporcionarse sus comodidades dentro de las modernas condiciones de opulencia, las cuales, se lo garantizo, son en mucho superiores a las de los grandes emperadores de los antiguos tiempos. Pero nosotros estamos en una pequeña minoría. Y aun admitiendo que no lo estuviéramos..... ¿es eso todo?

—Además de eso concedemos un valor más elevado a nuestras individualidades —dijo la princesa. — Llevamos una vida intelectual más amplia. Prácticamente nos encontramos en contacto, al cabo de un segundo de desearlo, con el pensamiento de todo el planeta habitado.

—Y con la fuerza emocional de la humanidad—dijo Pablo.

—¿Y qué es eso? — preguntó lady Angela.

Fuera difícil explicar por qué Pablo, después de una previa mirada de cortesía al orador, cambió una rápida mirada con la princesa. Fué aquello instintivo; tan instintivo como recíproco el chspazo de inteligencia mutua.

—Creo que lo sé, pero explíquenos usted—dijo la dama.

Pablo así desafiado, la definió como la onda impetuosa de simpatía que invade la tierra. Un hambre en la India; un terremoto devastador en Méjico; una petición de libertad por parte de un país oprimido; un acto de heroísmo en alta mar...; todo esto era sentido emocionalmente, al cabo de unos pocos minutos, en cualquier pueblecillo de Inglaterra, Francia, Alemania. Nuestros corazones latían continuamente al extremo de los alambres del telégrafo.

— Y a eso le llama usted placer? —interrogó el conde Lavretsky.

—Por lo menos me parece que no es herdonismo —observó Pablo.

—Yo llamo a eso «vida»— declaró la princesa. —¿No lo cree usted así? —añadió volviéndose a Doon.

—Creo que lo que llama el amigo Savelli la fuerza emocional de la humanidad nos ayuda a equilibrar nuestras propias emociones personales— declaró el interrogado.

—Entonces...¿te parece una especie de «estira y afloja» del sistema nervioso? —dijo su esposa riéndose.

—Así me lo parece a mí —dijo el conde Lavretsky. —Quizás, por ser yo ruso, sea más primitivo y envidie al noble de la época de Faraón, que nunca supo de las devastaciones de Méjico ni sintió su corazón inclinado a latir por nada que ocurriese más allá de sus personales intereses. Pero él con su clara inteligencia, comprendía que su reducido mundito era sólo vanidad, y se sentía deprimido. Nosotros los modernos, con nuestro mundo infinitamente más extensivos, no tenemos más sabiduría que los egipcios, y vemos que el mundo es todavía más vanidad y que hoy están todavía en mayor número los abrumados de desesperación.

—Pero...—exclamó Pablo.

—Pero...—dijo la princesa.

Ambos se rieron e hicieron una pausa. Pablo hizo una ligera inclinación de cabeza.

—Yo no estoy abrumada de desesperación—continuó la princesa.

—Ni yo tampoco —añadió Pablo.

—Yo cumplo mi misión en el mundo, muy contenta de ella — declaró lady Angela.

—Me hallo rodeado de optimistas —gruñó el conde Lavretsky. —Pero ¿no fué usted lady, Angela, quien hablaba del estira y afloja?

—Eso fué solamente para contradecir a mi marido.

—¿De qué se trata? — preguntó la condesa Lavretsky, que había estado hablando de música con lord Bantry y la señorita de Cressy.

Doon cristalizó científicamente la discusión. Todos estaban pendientes de él, en tanto que los sirvientes con peluca y libreas galoneadas de oro servían «poires Zobraska», delicada creación del «chef». Lord Bantry envidiaba la serenidad contemplativa que una vida más apacible

E.C.D. 2016

CONCURSO GRATIS

LA FRASE DE LOS

CONCURSO GRATIS

PRODUCTOS TRAVIATA

POLVOS DE DISTINCION

ESENCIA — *JABON DE TOCADOR*
COLORETES — *AGUA DE COLONIA*
BRILLANTINA — *TALCO COLONIA*
TALCO BORATADO — *ACEITE QUINA*
CREYONES PARA LABIOS
ESMALTES PARA UÑAS

13 Valiosos Premios 13

1er. PREMIO $20.00 y un estuche TRAVIATA
2do. PREMIO $10.00 y un estuche TRAVIATA
3er. PREMIO $ 5.00 y un estuche TRAVIATA
10 PREMIOS de preciosos ESTUCHES TRAVIATA

Que contienen: UN POMO ESMALTE DE UÑAS, UN CREYON PARA LABIOS, UNA CAJA POLVOS, UNA CAJA COLORETE, UN POMO ESENCIA, UN JABON.

Para las 13 mejores frases referentes a las bondades de los Productos **TRAVIATA** que se formen con letras iniciales de ANUNCIOS CLASIFICADOS que se publiquen en las ediciones del DIARIO DE LA MARINA de los días Jueves 25, Viernes 26, Sábado 27, Domingo 28 y Lunes 29.

Las soluciones deben ser firmadas y además del nombre y dirección del autor deben indicarse fecha de la edición, página, clasificación y lugar correlativo del anuncio cuya letra inicial se ha usado para figurar en la frase. Por ej.: «Son los mejores» (S: pág. 19-, a 1-1º—O: pág. 19- C 4-2º. N: pág. 20-p. 3-1º.—L: pág. 20-a 1-9º. etc. etc., todos del día Domingo 21). Pueden combinarse letras de diferentes ediciones de los días del Concurso. Soluciones se reciben hasta el día 5 de Junio a las 12 m. en «LA SORTIJA», Prado 123.

Cada persona puede enviar cuantas soluciones desee.

Las frases escogidas se publicarán el día 6 de Junio los autores premiados pueden desde ese mismo día, previa identificación de su firma, retirar sus premios en los Almacenes

"LA SORTIJA"

PRADO 123

No es necesario que en las frases figure el conocido nombre

PRODUCTOS TRAVIATA

ANUNCIOS CLASIFICADOS. DIARIO DE LA MARINA

Para toda consulta, diríjase a los teléfonos A-3333.—M-7911.
Dpto. de *Anuncios Clasificados*
Los más eficaces. Los más económicos.

ANUNCIOS CLASIFICADOS. DIARIO DE LA MARINA

ALQUILERES

a1 HABANA.

SE ALQUILAN

PICOTA 62, ALTOS, sala, 5 habitaciones, comedor, cocina, cuarto y servicio crados, $30.00.

VIRTUDES 94, ALTOS, esquina Perseverancia, sala, comedor, 4 cuartos, cocina y baño, $35.00.

CAMPANARIO 16, ALTOS esquina Lagunas, sala, comedor, cinco cuartos, 2 baños, cocina, pantry, cuarto y servicio criados, $50.00.

O-REILLY 59, ALTOS, entre Villegas y Aguacate, sala, comedor, 6 cuartos, 2 baños, cocina y cuarto criados, $40.0.

GALIANO 111, ALTOS, sala, recibidor, 9 cuartos, 4 baños, comedor, cocina, cuarto y servicio criados, $95.00.

CONSULADO 88, ALTOS, esquina a Colón, primero y segundo pisos, sala, comedor, 4 cuartos, baño, cocina, pantry, cuarto y servicio criados, $50.00 y $40.00.

OBRAPIA 49, ALTOS, sala, 9 habitaciones, 4 baños, comedor, cocina, cuarto y servicio criados, $60.00.

BERNAZA 52, ALTOS, sala, recibidor, 5 habitaciones, baño intercalado, comedor, cocina, cuarto y servicio criados, $34.00.

CALLE 21 NUMERO 60, entre 8 y Crecherie, bajos, sala, comedor, 3 habitaciones, baño moderno, cocina y servicio criados, $25.00.

DIEZ DE OCTUBRE y Patrocinio, altos, cómodos Departamentos de 2 y 3 habitaciones, sala, comedor, baño, cocina, cuarto y servicio criados, $20.00 y $25.00.

SALUD 46, POR LEALTAD, altos, sala, comedor, 3 cuartos, cocina y baño. $25.00.

CONCHA Y ENSENADA, local para Bodega, con mostrador y armatostes. $20.00.

19 NUMERO 492, VEDADO, bajos, sala, comedor, 7 habitaciones, baño y cocina, $30.00.

LOS PINOS, CISNEROS Betancourt, entre Perla y Asunción, casitas con sala, comedor, 3 cuartos, baño y cocina, $15.00.

Informes:
José Colmenares
Oficios 18. Dpto. 308. A-9539
A-1 15174 24 May. 31

MODERNO SEGUNDO PISO, Campanario y Estrella, recibidor, sala, tres cuartos, baño intercalado, muy fresco. Las llaves en los bajos, Casa de Empeño. Informes: M-1559.
A-1 15152 24 May. 27

Pozos Dulces 37

Modernos altos, frescos, pintados, sala, tres cuartos, baño intercalado, terrazas. Llaves en los bajos. Informan: A-5904.
A-1 15134 24 May. 30

ALQUILO AMARGURA 76, segundo piso moderno, muy cómodo y fresco, 3 cuartos, sala, comedor, baño completo y cocina, mucha agua, muy barato. Informes en el 63.
A-1 15100 28 May. 29

SE ALQUILAN los espléndidos bajos de Zulueta 36 D, frente a la Cruz Roja, propios para consultorio médico, Oficinas o comisionista. Informan Prado 111. Teléfono A-1544.
A-1 15093 23 May. 27

SAN LAZARO 274
Alquilo hermosos bajos, cinco grandes habitaciones, sala, comedor, recibidor, baño, gran patio, precio rebajado. Informes: A-7138, F-3122.
A-1 16091 23 May. 27

ALQUILERES

a1 HABANA.

SAN LAZARO 233, cerca Belascoaín, punto inmejorable, alquílanse bajos completamente modernizados a corta familia. Sala, saleta, tres habitaciones, dos baños, cocina, patio, cielos rasos decorados.
A-1 15102 23 May. 25

SE ALQUILA MUY BARATO, Lagunas número 87 ,bajos, entre Belascoaín y Gervasio, sala, saleta, 4 cuartos grandes, comedor corrido al fondo, cocina, servicios, patio y traspatio. Se puede ver a todas horas. Informan: Lealtad 328. Telfs. A-9219 y U-4082.
A-1 15015 23 May. 26

BUENOS PISOS, CINCO habitaciones, servicio moderno, esquina fraile. Lo más fresco de la Ciudad. Precios situación, San Ignacio y Sol. Telf. A-5486. Puede verse a todas horas. Agua abundante.
A-1 15032 23 May. 31

ESCOBAR 10 BAJOS, entre Lagunas y San Lázaro, sala, saleta, 5 cuartos, comedor, cocina y baño y servicios de criados. Teléfono U-2885. Su dueña en los altos.
A-1 15081 23 May. 27

AGUILA 307 entre Misión y Esperanza, sala, saleta, 5 cuartos, baño intercalado completo. U-2885. Escobar 10 altos.
A-1 15082 23 May. 27

CONCEPCION DE LA VALLA

Entre Campanario y Lealtad, primer piso, sala, comedor, 3 habitaciones, baño, cocina, lavadero, despensa. Todo moderno. Informan, la misma.
A-1 15031 23 May. 30

CONCORDIA 92, SEGUNDO PISO, moderno, sala, saleta, 3 habitaciones, baño completo, comedor, cuarto y sercio criados, cocina, despensa, $38.00. Véase: 8 a 5. Informan: «La Elegante», Galiano 64.
A-1 15037 23 May. 27

ESPADA 11, ENTRE JOVELLAR y Vapor, moderna, sala, 3 habitaciones, baño moderno, comedor, cocina, $20.00. Informes, el Elcargado, a todas horas y en «La Elegante». Galiano 64 .Telf. A-4546.
A-1 15035 23 May. 27

CONCORDIA 177, PRIMERO. Precio bajísimo, acabada de pintar, moderna, sala, recibidor, cinco habitaciones, baño intercalado, comedor, servicio criados. Véala. Informes: «La Moda», Neptuno y Galiano. A-4454.
A-1 15029 23 May. 28

CONCORDIA 37, PRIMER piso, entre San Nicolás y Manrique, sala, recibidor, 4 habitaciones, baño intercalado, comedor, cocina, cuarto y servicio criados, galería persianas. Abierta 9 a 12 y 3 a 5. Informan: Industria 109.
A-1 15085 23 May. 27

SE ALQUILAN CASAS, Vapor 15 y 17, sala, tres habitaciones, patio; Vapor 17 cuarto baño y 15 servicios en el patio. Informan: Telf. A-5540 Precio: $18.00.
A-1 15067 23 May. 28

SE ALQUILAN, ANIMAS 92, altos, sala grande, 6 habitaciones, cuarto baño, cocina y patio. Precio mínimo: $34.00. Informan: A-5540.
A-1 15066 23 May. 28

SE ALQUILA, TROCADERO 73, altos y bajos, sala, 6 habitaciones, cuarto baño, cocina, patio. Precio: $34.00. Informan: Telf. A-5540.
A-1 15065 23 May. 28

SE ALQUILA, ESPADA 9, esquina propia para establecimiento. Informan: Telf. A-5540. Precio: $30.00.
A-1 15062 23 May. 28

SE ALQUILAN LOS ALTOS o bajos de Cárdenas 27. Informan en la misma.
A-1 14855 22 May. 37

SE ALQUILAN LOS BONITOS altos de Perseverancia 6. Para verlos, de 8 a 11 y de 2 a 5.
A-1 14864 22 May. 27

ALQUILERES

a1 HABANA.

ALQUILO SUMAMENTE baratos, los bajos de Aguiar número 122, entre Muralla y Teniente Rey, cómodos y frescos, agua abundante. La llave en los altos. Informes: Telf. A-3329.
A-1 15076 23 May. 27

ALQUILO CASI REGALADOS los altos de Habana número 116, entre Lamparilla y Amargura, agua abundante, muy frescos y cómodos. La llave en el segundo piso. Informes: Telf. A-3329.
A-1 15075 23 May. 27

ALQUILO EN $30.00 LOS BAJOS de Santa Clara 37, con 300 metros planos, sirve para dos comercios; y el primer piso, en $25.00, con 9 grandes departamentos y 3 de ellos con balcón a la calle. Informan en la misma. Telf. X-1250.
A-1 15045 23 May. 28

SAN JOSE 7 ENTRE AGUILA y Galiano. Se alquila segundo piso, sala, saleta, tres cuartos, baño, cocina, cuarto y servicio criados. Llaves en los bajos.
A-1 15008 23 May. 27

MURALLA ENTRE AGUIAR Y HABANA

Se alquila en el centro comercial, un primer piso, compuesto de sala, comedor, dos habitaciones amplias, baño, agua caliente y patio muy fresco. nuevo, muy propio para corta familia o para comisionista. Informes: J. Barquín. Telf. A-7858.
A-1 14926 22 Jun. 6

ALQUILO MODERNOS primero y segundo pisos, Monte 170, terraza al frente, sala, comedor, 4 habitaciones, baño intercalado, agua caliente, comedor fondo, cocina gas, cuarto, servicio criados independiente, gran patio.
A-1 14961 22 Jun. 1

LEA, QUE LE INTERESA: EN $18.00, POR SU PRECIO, NADA MEJOR

Se alquilan en $18.00, que resultan $15.00, las cómodas y ventiladas casas bajas, Calle Agustín Alvarez números 16 y 19, entre Marqués González y Oquendo, a dos cuadras de Belascoaín y una del Nuevo Frontón, acabadas de pintar, compuestas de sala, saleta corrida, tres habitaciones, cocina, patio y demás servicios, con alumbrado toda la noche. Vecindario de moralidad. Al inquilino que pague puntualmente, se le cobrará solamente $15.00. Las llaves en el número 10. El que alquile durante el mes de mayo, no le correrá el alquiler hasta el primero de junio. Informes: Edificio «Bacardí», Apartamento número 401, Francisco Torres. De 10 a 12 a. m. y de 3½ a 5½ p. m. Telf. A-7830.
A-1 14920 22 May. 28

SAN LAZARO 271 y 271-A., altos, sala, recibidor, cuatro habitaciones, baño intercalado, comedor al fondo, cocina, servicio y cuarto de criados. Precio $30.00. Informan: F-2134.
A-1 1490 22 May. 28

AYESTERRAN 1-A., ESQUINA Infanta, altos modernos, sala, comedor, hall, tres cuartos, baño intercalado, cocina, cuarto y servicio criados. Informan: Telf. FO-2259. Llaves, bajos.
A-1 14897 22 May. 27

OQUENDO 5-D., BAJOS, sala, saleta, cinco habitaciones, dos baños, cocina, despensa, lavadero de ropa, servicio de criados. Precio $30.00. Informan: F-2134.
A-1 14903 22 May. 28

CARLOS III 16-C., D., altos y bajos, sala, saleta, cuatro habitaciones, baño intercalado, cocina, servicio de criados. Precio $27.00. Informan: F-2134.
A-1 14902 22 May. 28

JOVELLAR 8 ENTRE Aramburu y Hospital, magnífico piso alto, sala, saleta, 3 habitaciones grandes, baño completo, comedor, cuarto y servicio criados. Baratos. Informan en la misma. F-5487.
A-1 14878 22 May. 28

ESPACIOSOS BAJOS, en 35.00. Se alquilan los de Luz 24, con seis hermosas habitaciones, patio y traspatio. Pueden verse de 2 a 5. Informan: Teniente Rey 47.
A-1 14870 22 May. 30

ALQUILERES

a1 HABANA.

CALLE AGUIAR 47, ALTOS, sala, saleta, comedor, cuatro cuartos, cuarto de criados. Informan: Cuba 49. M-8413.
A-1 14921 22 Jun. 1

ARAMBURU Y ANIMAS, pisos modernos, todos con frente a la calle, sala, comedor, tres habitaciones, baño y cocina. Agua abundante. Alquileres módicos. Informan: A-2021.
A-1 14953 22 May. 31

ALQUILO BAJOS, DESAGUE 7, letra B., próximo a Belascoaín, tres cuartos, baño intercalado, sala y recibidor. Todo amplio, fresco, moderno. Precio módico. Informes: Telf. A-4889.
A-1 14865 22 May. 25

EMPEDRADO 49, confortables pisos modernos con sala, comedor, una y dos habitaciones, baño, cocina, ascensor e incinerador. Todo flamante. Alquileres módicos. Informa Conserje. A-2021.
A-1 14955 22 May. 31

SE ALQUILAN LOS ALTOS de Concordia y Hospital, con tres cuartos y uno criados, baño intercalado. Moderna. La llave en la Bodega, bajos. Telf. M-5124.
A-1 14941 22 May. 25

ALQUILO LOS ALTOS Lagunas número 14, compuestos de sala, 3 cuartos, baño intercalado, comedor al fondo, cocina, cuarto y servicio criados. Informes: Pedro Fernández, Empedrado 43. Telf. A-9884.
A-1 14937 22 May. 25

ALQUILO SEGUNDO PISO de Lagunas número 69, sala, recibidor, 2 cuartos, baño intercalado, comedor al fondo, cocina y servicio criados. Informes: Pedro Fernández, Empedrado 43, altos. Telf. A-9884.
A-1 14938 22 May. 25

COMPOSTELA NUMERO 109 esquina Muralla, segundo piso, sala, saleta, comedor, cinco cuartos, baño etc. Muy barato. Llaves en el Café. Informan: I-1377.
A-1 14928 22 May. 29

NO GASTE EN VIAJES, Obrapía 65, sala, cinco habitaciones, cocina, servicios, a precio de situación. Telf. A-8062.
A-1 14924 22 Jun. 1

LUCENA ESQUINA SAN RAFAEL, piso alto, moderno, sala, saleta, 3 habitaciones, gran baño, cocina. Muy baratos. Ferretería Belascoaín esquina San Rafael. U-5215.
A-1 14693 19 May. 29

NEPTUNO 164. ALQUILO barato, moderno piso alto, con terraza, sala, recibidor, comedor, tres habitaciones, baño intercalado, cuarto y servicio criados, cocina. Llave en bajos. A-2021.
A-1 14954 22 May. 31

SE ALQUILAN LOS bajos de Oquendo 14, entre Animas y Virtudes, a una cuadra del colegio La Inmaculada. Sala, comedor, tres cuartos, buen patio, baño completo y demás servicio, gana $22. Teléfono U-2274.
A-1 14840 21 May. 27

ALQUILAMOS: Condesa 27, esquina Lealtad, segundo piso, sala, comedor, tres habitaciones, buen baño y servicio de criados. Precio: 23 pesos.

SAN RAFAEL 151-A y 153, primero y segundo piso, hermosa casa, sala, saleta, tres habitaciones, buen baño y demás servicios. Precio: 20 pesos.

CORRALES 245, altos, cerca del Mercado. Sala, dos habitaciones y servicios. Precio: 15 pesos.

PICOTA 61, cerca del Muella, sala, comedor, tres habitaciones. Precio: 15 pesos.

CALZADA DEL MONTE 34, entre Aguila y Angeles, sala, siete habitaciones, buen baño y servicio de criados. Precio: 35 pesos.

INDIO 8. Sala, 3 habitaciones, comedor y servicio. Precio: $22.00. Indio 6, sala, comedor, un cuarto y servicio: $12.00.

CIENFUEGOS 54, altos, con sala, dos habitaciones y servicios. Precio: 15 pesos.
Informan Monte 103 «La Democracia». Telf. A-4917.
A-1 14833 21 May. 25

ALQUILO, SAN LAZARO 305, hermosa casa, bajos y primer piso, gabinete, sala, recibidor, 4 habitaciones, baño intercalado, comedor al fondo, cocina y cuarto criados. Informan: Manzana de Gómez 240. Telf. A-4893.
A-1 14703 20 May. 28

SE ALQUILA, BELASCOAIN número 125, entre Reina y Estrella, precioso, fresco y ventilado segundo piso, 3 habitaciones, baño intercalado con calentador, cocina de gas. Para más informes: Manzana de Gómez 240. Telf. A-4893.
A-1 14104 20 May. 28

SE ALQUILAN, SAN LAZARO 271-A., Padre Varela 17, Padre Varela 66, Ricla 32 y 34, altos. Todos estos locales propios para establecimientos. Véalos y ofrezca por ellos. Informan: F-2134.
A-1 14905 22 May. 28

TROCADERO 115, ESQUINA San Nicolás ,altos, sala, saleta, dos cuartos, baño, cocina, comedor. Informan: Cuba 49. Telf. M-8413.
A-1 14922 22 Jun. 1

CASAS MODERNAS

ALQUILO MODERNAS casas: San Miguel 179, C, bajos, 1er., 2do pisos; sala, 3 cuartos, comedor, baño intercalado, cocina, servicios y cuarto criados. Rebajada a $22 y $20.00. U-4742.

ALQUILO MODERNA: Belascoaín 613-C, segundo piso, entre Figuras y Carmen. Sala, 3 cuartos, comedor al fondo, baño intercalado, cocina, servicios y cuarto criados. Rebajada en $21. U-4742.

ALQUILO MODERNA: Dragones 37-C, altos, sala, 3 cuartos, comedor al fondo, baño intercalado, cocina, servicios, cuarto criados. Rebajada: $23. Llaves bodega, U-4742.

ALQUILO MODERNA CASA: Pocito 104, bajos y altos, pegado Infanta. Sala, comedor al fondo, 4 cuartos, baño intercalado, cocina, servicios y cuarto criados. Rebajada: $22. Llaves bodega. U-4742.

ALQUILO MODERNA: Oquendo 23½ 3., bajos y altos, entre San Miguel y San Rafael; sala, 2 cuartos, comedor al fondo, buen baño, cocina y dos patios. $14. Llaves al lado. Informan: U-4742.

ALQUILO MODERNO, pegado Carlos III: San Francisco 57, altos. Sala, 2 cuartos, comedor al fondo, baño intercalado, cocina, servicios, cuarto criados. Llaves bodega U-4742. $18.

ALQUILO MODERNA casa Almendares 25½-B, entre Bruzón y Desagüe; sala, 2 cuartos, comedor, baño completo, cocina. Rebajados: $13. Llaves bodega. Informan: U-4742.

ALQUILO: PEGADO Carlos III, Lugareño No. 20, altos, esquina Luaces, terraza, sala, 3 cuartos, comedor al fondo, baño intercalado, cocina, servicios, cuarto criados en $22.00. Llaves bajos. U-4742.

ALQUILO: ZANJA 118 ALTOS, esquina Soledad; sala, 4 cuartos, comedor vicios, cuarto criados, hall corrido todas las habitaciones, $26.00. Llaves bajos. U-4742.
al fondo, baño intercalado, cocina servicios

ALQUILO: GLORIA 93, altos, sala, 4 cuartos, comedor, buen baño completo, cocina, servicios, cuarto criados. $21.00. Llaves bodega. Informan: U-4742

PARA MAS INFORMES
SAN FRANCISCO 55. ALTOS
TELEFONO U-4742

ALQUILERES

a1 HABANA.

EN $15.00 LA CASA CALLE Cienfuegos número 68, primer piso, sala, cuarto, baño y servicios modernos. Informes: Telf. M-5503.
A-1 14596 18 May. 26

ALQUILO, FIGURAS 2-B., segundo piso, entre Escobar y Belascoaín, sala, recibidor, tres cuartos, baño intercalado, comedor, cuarto y servicio criados. Informan en los bajos. Precio: $23.00.
A-1 14666 19 May. 25

SE ALQUILAN LOS BAJOS de Consulado 24, a media cuadra de Prado, acera de la brisa, sala, saleta, 3 cuartos grandes, baño completo, comedor, cocina y servicio criados. Gana: $22.00. La llave en la misma.
A-1 14759 20 May. 27

MARQUES GONZALEZ 14, entre Zanja y Salud, pisos modernos, bajos y altos, sala, recibidor, 2 habitaciones, comedor, baño moderno, cocina. Muy barato. Ferretería Belascoaín 71. Telf. U-5215.
A-1 14694 19 May. 29

SE ALQUILA, CAMPANARIO 193 y 195, entre Concepción de la Valla y Figuras, casa de moderna construcción. Precio de situación. Informan en la misma.
A-1 14661 19 May. 26

ALQUILO MODERNOS ALTOS, Avenida Menocal 105, entre Llinás y Benjumeda, 3 habitaciones y cuarto para criado. Es muy fresca por tener su fondo a otra calle. Precio: $28.00. Informes: Universidad 15. Telf. A-3061.
A-1 14680 19 May. 26

SE ALQUILAN los hermosos y ventilados altos de esquina, Arbol Seco y Estrella, con sala, cuatro cuartos, comedor al fondo y baño completo. Informan en la misma, de 8 a 11 y 1 a 5, Telf. F-6090.
A-1 14531 17 May. 25

SE ALQUILAN, VAPOR 43, entre Espada y Hospital, casas de dos habitaciones, baño y cocina, con luz, a $7.00. Llaves e informes: San Lázaro 376, entre Aramburu y Hospital. Telf. U-5858.
A-1 14400 16 May. 26

SE ALQUILA, VAPOR 2-A., casi esquina a Marina, casa de dos habitaciones, baño, cocina, $10.00, con luz. Llaves, informes: San Lázaro 376, entre Aramburu y Hospital. U-5858.
A-1 14399 16 May. 26

VILLEGAS 111 ALQUILO primero y segundo pisos modernos, sala, recibidor, cuatro cuartos, baño intercalado, servicios, comedor, cocina gas. Llave en bajos. A-9745.
A-1 13925 11 May. 26

DESDE $15.00 ALQUILO, Cádiz 64 cerca Infanta, cuatro pisos, sala, recibidor, cuatro habitaciones, baño intercalado, comedor, cocina gas. Llaves bodega Cruz del Padre. A-9745.
A-1 13906 11 May. 26

EDIFICIOS «CAGICA» Alquilo casas modernas, baratas y habitaciones independientes a hombres solo, situadas Máximo Gómez, Matadero y Cristina, al lado Mercado Unico. Informes: Cristina 4-B. Taller de Maderas. M-3555.
A-1 3615 4 Jun. 30

SAN RAFAEL ESQUINA Hospital, pisos modernos, bajos y altos, con sala, saleta, 3 habitaciones, baño moderno, cocina, Ferretería Belascoaín esquina a San Rafael. U-5215
A-1 14695 19 May. 29

BUEN NEGOCIO: Alquilamos casa con 36 habitaciones. Calle Concordia. Ofrezca lo que pueda. No tenemos pretensiones. Informes personales, Marina y Compañía, Mercaderes 26, (Ferretería).
A-1 14643 19 May. 25

NEPTUNO 223, ENTRE Oquendo y Soledad, altos nuevos, sala, recibidor, tres cuartos, baño intercalado, comedor, cocina, cuarto y servicio criados. Llaves, bajos. Informan: L. número 297, cerca Universidad. Telf. F-4919.
A-1 14912 22 May. 27

PRADO 38, ALTOS, ALQUILO casa espléndida, fresquísima, acabada de pintar, modernizada, seis habitaciones, baños intercalados, cuartos servidumbre, azotea, sala, saleta, comedor fondo, cocina gas, carbón, otras comodidades. Informes: Cuevas: M-9896.
A-1 14906 22 May. 25

SAN MIGUEL 113, ALQUILO esquina a Escobar, casa antigua, amplia, fresca, zaguán, recibidor, sala, seis habitaciones, dos patios, otras comodidades y servicios. Véala. Informes: Cuevas: M-9896.
A-1 14910 22 May. 25

GALIANO Y CONCORDIA. Lo más céntrico de La Habana, Edificio Zéndegui, apartamentos modernos y ventilados, sala, comedor, tres habitaciones, baño y cocina. Precios económicos. Informan: F-6348.
A-1 14839 22 May. 25

SE ALQUILA, ESPADA 9, primer piso, sala, comedor, 4 habitaciones, baño intercalado, servicio criados. Casa moderna. Informan. Telf. A-5540. Precio: $30.00.
A-1 15063 23 May. 28

ALQUILASE, TROCADERO 103, altos, entre Galiano y San Nicolás, amplia y fresca. Con buenas referencias, se da en cualquier precio. La llave en los bajos.
A-1 14893 22 May. 26

PADRE VARELA 32, espléndido piso alto, sala, saleta, departamento para consultas, 5 habitaciones, baño, cocina, cuarto de criados. Todo grande, muy barato. Ferretería, Belascoaín 71. U-5215.
A-1 14977 22 Jun. 1

ARAMBURO 42, MEDIA cuadra Parque Trillo, primer piso alto, con cuatro cuartos, demás comodidades, casa nueva, abierta 2 a 5. Informan: Librería Albela U-5783.
A-1 14990 22 May. 25

«CASAS BARATAS». Se alquilan Infanta 43-B, altos y bajos, magníficos y ventilados, terraza, sala, comedor, tres habitaciones, bako intercalado y cocina. Informes: Ramón G. Fernández. U-1157.

ESTRELLA 233, BAJOS, con sala, comedor, 3 habitaciones, cocina y patio. Precio de situación. Informes: Ramón G. Fernández. Infanta 47. Telf. U-1157.

DESAGUE 88, CASI esquina Infanta, compuesta de sala, comedor, 2 habitaciones, baño y cocina. Más informes: Ramón G. Fernández. Telf. U-1157.

TAMBIEN CONCHA y Velázquez, en Luyanó, moderna, compuesta de sala, comedor, 3 habitaciones con baño, servicio moderno. Más informes: Ramón G. Fernández. Telf. U-1157.
A-1 14975 22 May. 28

HOSPITAL 16

Se alquilan por separados los bajos y altos de esta moderna casa situada entre Jovellar y San Lázaro compuesta de sala, recibidor, 4 cuartos, baño intercalado, comedor al fondo, cocina, curto y servicios criados, verse de 2 a 6 de la tarde. Informan en la misma y por teléfonos A-8980 y F-3881. Edificio La Metropolitana. Dep. 701. López Oña. Precio: 30 pesos cada piso.
A-1 14980 22 May. 29

LOMA UNIVERSIDAD, $20.00. Casa una sola planta, M., No. 266, entre Jovellar y San Lázaro; brisa. Tres cuartos, demás comodidades. Abierta 8 a 12. Informan: Librería Albela. U-5783.
A-1 14989 22 May. 25

ALQUILERES

a1 HABANA.

POCITO 51, ALTOS, saleta, dos habitaciones, baño intercalado, cocina. Precio 16.00. Informan: F-2134.
A-1 14904 22 May. 28

SE ALQUILAN, MAZON 34, entre Vapor y Zapata, casas modernas de sala, comedor, 3 habitaciones, baño, cocina, servicio criados, $20.00. Llaves e informes: San Lázaro 376, entre Aramburu y Hospital. U-5858.
A-1 14401 16 May. 26

a2 VEDADO.

ALQUILO ALTOS, CALLE 4 esquina 23, Vedado, sala, comedor, recibidor, hall, tres habitaciones, lujoso baño, amplia terraza a dos calles, cocina, servicio criados y garage por 23. Barata. Informan: F-1929. La llave en los bajos.
A-2 15116 24 May. 29

VEDADO: BARATISIMA, Calle 23 número 308, entre B. y C., frente parque. Alquilo casita nueva, todas comodidades, calentador, a corta familia. Verse: 10 a 5. Llave, casa A.
A-2 15120 24 May. 27

CALLE 25 NUMERO 412, entre 4 y 6, altos. Calle A. número 264, entre 27 y 29, altos, con garage. Informan: 2 número 8. Telf. F-1173.
A-2 15166 24 May. 29

GANGAS: VEDADO

25, cerca Paseo, de 1 planta, jardín, portal, sala, comedor, 4 cuartos y 2 baños familia, pantry, cocina, cuarto y servicio criados, garage, 683 metros terreno, $12,500.00.

17, CERCA CALLE 12, moderna, a la brisa, 2 plantas independientes, jardín, portal, sala, gabinete, hall, 5 cuartos y 2 baños familia, comedor, pantry, cocina, cuarto y baño criados y garage en los bajos; sala, comedor, 2 habitaciones y baño, en los altos, 650 metros terreno, $13,500.00.

LINEA, ENTRE CALLES de letra, acera brisa, una planta muy sólida, inmediata a cines, jardín, portal, sala, hall, 7 hermosos cuartos familia, gran comedor, baño, cocina, cuarto y baño criados, garage, gran traspatio, 800 metros terreno, $16,000.00.

CALLE 23, DE PASEO a La Habana, acera brisa, una planta, jardín, portal, sala, gabinete, 4 cuartos, baño, hall, comedor, pantry, cocina, cuarto y baño criados, garage, 450 metros terreno, $16,000.00.

PASEO, DE 17 A 23, chalet dos plantas para una sola familia, construcción primera de primera, jardín, portal y terraza al frente, sala, hall, 3 hermosos cuartos, baño, gran comedor, pantry, cocina, 2 cuartos criados con baño intercalado, garage, terraza al fondo y traspatio, en los bajos; terraza, 2 hermosísimos cuartos y gran baño, en dos altos; 683 metros terreno, $18,000.00.

Informes:
JULIO C. GRANDA
Obrapía 33. Telfs. M-5921 y F-5759
A-2 15117 24 May. 28

VEDADO: SE ALQUILA calle 22 número 5, entre 11 y 13, casa nueva, con sala, 3 habitaciones, doble servicio y todo lo demás necesario. F-3034.
A-2 15099 23 May. 31

SE ALQUILAN unos modernos altos en la calle 25 esquina a F. Las llaves en la bodega. Para más informes M-5084.
A-2 15101 23 May. 26

MODERNO, FRESCO PISO alto, rebajado, 27 número 423, entre 4 y 6, Vedado, cuatro cuartos, porch, pantry, garage, cuartos criados, etc. Llaves bajos. M-7245.
A-2 15048 23 May. 29

CALZADA 78, ENTRE B. y C. Se alquila con portal, sala, saleta, seis habitaciones, baño completo, comedor, cocina, cuarto y servicio para criados. Informan: F-4241.
A-2 15040 23 May. 29

CALLE 23 NUMERO 352, entre Paseo y Dos. Se alquilan hermosos y frescos altos, sala, recibidor, comedor, seis habitaciones, servicio de criados y garage. Informes: F-3669.
A-2 15057 23 Jun. 2

BARATISIMOS ALTOS Y BAJOS, EN EL VEDADO, $25.00

Se alquilan los modernos y frescos bajos, Calle Diez número 197, entre 19 y 21, compuestos de sala, saleta corrida, dos habitaciones, baño completo intercalado; y los altos, compuesto de sala, saleta orrida, tres habitaciones, baño completo intercalado, calentador, cocina y servicio de criados. Agua abundante. Llaves en la misma. El que alquile durante el mes de mayo, no le correrá el alquiler hasta el primero de junio. Informes: Edificio «Bacardí», Apartamento 401, Francisco Torres. De 10 a 12 a. m., y de 3½ a 5½ p. m. Telf. A-7830.
A-2 14919 22 May. 28

A LA ENTRADA DEL VEDADO: Se alquilan los altos de la casa, Calle M. número 4, en la cantidad de $50.00. Está pintada y decorada, tiene todas las comodidades para una familia de gusto. La llave en los bajos. Informan: Consulado 19, altos. Telf. M-2440.
A-2 14886 22 May. 28

SE ALQUILA, EN LO MAS ALTO del Vedado, Calle M., entre 25 y 27, lujoso chalet de dos plantas, compuesto de portal, sala, saleta, cinco hermosas habitaciones, dos baños, gran jardín, garage con dos cuartos y sus servicios, mirador, etc. Informes: L. Aguilera. Telf. A-7252. Las llaves, L., esquina a 27.
A-2 14898 22 May. 29

VEDADO A $10.00. Alquilo casita nueva, portal, sala, comedor, cuarto, cocina, servicio y patio. 5a. 76 entre A y B. Informan en la última.
A-2 14995 22 May. 27

CALLE K. NUMERO 1, esquina Calzada, bajos, sala, saleta, cuatro cuartos, baño, cuarto de criados, jardín, comedor, cocina. Informan: M-8413.
A-2 14923 22 Jun. 1

VEDADO: SE ALQUILA hermoso chalet. Calle 2 entre 21 y 23, de dos plantas. Planta baja, portal, recibidor, living-room, sala, comedor, pantry, cocina, despensa, tres cuartos de criados, servicio de criados, garage para tres máquinas. Planta alta, seis cuartos, dos baños de lujo, hall y terraza. Informan: Cuba 81, altos, esquina a Sol. A-4005.
A-2 14979 22 May. 28

VEDADO: ALQUILO CASA, altos, sala, comedor, tres cuartos, uno azotea con servicios, Calle 21 número 449 A., entre 8 y 10. Telf. U-5415.
A-2 14900 22 Jun. 1

ALQUILO PISO BAJO, Avenida Wilson 85, entre 4 y 6, cuatro habitaciones, dos baños, habitaciones, baños sirvientes, garage. Llave, Séptima y 4. Telf. F-4878.
A-2 14913 22 May. 27

ENTRADA VEDADO: 17 y M., alquilo altos, sala, comedor, hall, tres amplias habitaciones, baño, patio, cuarto, servicio criados. Precio: $25.00. Informan: M. núm. 160, (altos).
A-2 14858 22 Jun. 1

SE ALQUILAN LOS ALTOS, Calle 23 número 246, tiene cinco cuartos y garage. Informan en la misma. Telfs. F-2279 y A-6126.
A-2 14882 22 May. 26

BAÑOS 46, ENTRE 19 y 21, bajos, modernos. Portal, sala, hall, 4 habitaciones, closets, baño, comedor, pantry, cocina, cuarto, servicio y entrada criados; con o sin garage. F-6636, M-2863.
A-2 14755 20 Jun. 4

ALQUILERES

a2 VEDADO.

CASA MODERNA, jardín, portal, sala, saleta, tres cuartos grandes, baño, comedor, cocina, cuarto y servicio criados, patio, pasillo criados, lavadero, 21 número 283, entre C. y D., Vedado.
A-2 14885 22 Jun. 6

SE ALQUILA, CALLE O. número 8, Edificio «Piloto», un piso con muchas comodidades, tiene garage y elevador. Puede verse a todas horas. Informes en la misma.
A-2 14899 22 May. 27

ALQUILO, VEDADO, CALLE F., entre Tercera y Quinta, altos y bajos modernos, con terraza, gabinete, sala, tres habitaciones, baño intercalado, comedor al fondo, cocina, pantry y cuarto con servicio de criados. Informan: Manzana de Gómez 240. Telf. A-4893.
A-2 14701 20 May. 28

ALQUILO EN TERCERA entre E. y F., Vedado, chalet moderno, portal, sala, hall, comedor, cocina, cuarto con servicio de criados y jardín, en los bajos; y cuatro habitaciones, dos baños y terraza en los altos. Informan: Manzan ade Gómez 240. Telf. A-4893.
A-2 14700 20 May. 28

ALQUILO, VEDADO, PASEO entre 19 y 21, altos modernos, terraza, sala, 4 habitaciones, 2 baños intercalados, comedor al fondo, cuarto con servicio criados. Informan: Manzana de Gómez 240. Telf. A-3893.
A-2 14698 20 May. 28

VEDADO: H. ENTRE 13 y 15 dos casas iguales, números 135 y 137, jardín, portal, sala, dos cuartos, comedor, servicios, traspatio, y en los altos, terraza, 4 cuartos, baño. Llaves: 15 y H. número 190.
A-2 14762 20 May 30

17 No. 480 ENTRE 10 y 12, preciosos altos con terraza, sala, 2 recibidores, baño intercalado, comedor al fondo, cuarto y servicios servidumbre, propio para familia de gusto. Precio 3 veces rebajado. Informa: Goizueta F-3937.
A-2 14549 17 May. 26

21 ENTRE C y D, preciosa planta baja, terminada de pintar con jardín, portal, sala, 3 cuartos, patio, baño completo, comedor, etc. Precio rebajadísimo. Informa: Goizueta, F-3937.
A-2 14546 17 May. 26

21 ENTRE C y D. preciosísimos, confortables y cómodos departamentos con un fresco delicioso en los mismos, con vista por su fondo y frente, radicado en nuestro hermoso Edificio Tavel, con sala, comedor, 2 hermosísimas habitaciones, baño completo, pantry y cocina. Precio: $18.00. Elevador día y noche al servicio de nuestros señores inquilinos. Informes: Goizueta. F-3937.
A-2 14548 17 May. 26

3a. ENTRE A y B, bellísimos altos de reciente fabricación, fresquísimos y claros, terraza, sala, 3 amplísimas habitaciones, baño completo, intercalado, hall, comedor, cuarto y servicios servidumbre. Precio reducidísimo. Informa: Goizueta, F-3937.
A-2 14545 17 May. 26

PUNTO INMEJORABLE, Quinta número 44, altos, entre Baños y D., a la brisa, casi frente al Colegio «Las Hermanas Dominicas», sala, comedor, 3 habitaciones y servicio completo. Precio situación. F-5469.
A-2 14611 18 May. 25

EN $50.00 CALZADA número 169, entre I. y J., espléndidos altos, cuatro habitaciones, dos baños, servicio completo. No tiene garage. Informan: Telf. F-5469.
A-2 14610 18 May. 26

BAÑOS 6 ENTRE 3 y 5. Alquilo altos, terraza, sala, recibidor, 4 cuartos, baño intercalado, 3 cuartos criados con servicios, comedor, cocina y despensa. Véase: 2 y media a 4 y media. Telf. A-7674.
A-2 14500 17 Jun. 1

VEDADO: SE ALQUILAN modernos altos, Calle 15, entre 8 y 10 número 441, sala, hall, comedor, 4 cuartos, baño intercalado, pantry, cocina, servicio de criados, garage, calentador. F-3869.
A-2 14488 17 May. 28

PLANTA BAJA, ACERA brisa, F., entre 27 y 29, seis cuartos y dos baños familia, garage, dos cuartos criados, muy cómoda. Informan en la misma. F-1039.
A-2 14435 16 May. 25

D No. 211 ENTRE 21 y 23, preciosísima residencia, confortable, elegantes y fresca terminada de pintar, jardín, portal, sala curveada, recibidor, hall central, 2 baños intercalados, 5 amplísimas habitaciones, comedor al fondo, 2 cuartos, servidumbre, gargae, traspatio, etc. Precio rebajadísimo. Informa: Goizueta. F-3937.
A-2 14544 17 May. 26

25 NUMERO 263, ENTRE D. y Baños, bajos modernos, sala, recibidor, comedor, hall, cuatro cuartos, 2 baños closets, cuarto, servicio criados, garage. La llave en la misma.
A-2 14281 15 Jun. 4

a3 CERRO-PALATINO

ALQUILO, CALZADA CERRO 629, portal, sala, saleta, cinco habitaciones, comedor, baño intercalado, tres patios, árboles. Todos los tranvías por la puerta. Telf. A-5696.
A-3 15129 24 May. 27

SAN SALVADOR No. 7, esquina a Arzobispo, preciosísima casita propia para matrimonio de gusto con sala, comedor, 2 habitaciones, baño completo, cocina, azoteita y terraza, etc. Precio: $12.00. Informan: Goizueta, F-3937.
A-3 14993 22 May. 28

PATRIA 3, BAJOS, sala, saleta, comedor, garage, 2 baños, cuarto y servicio de criados, 2 grandes patios, 5 frescas habitaciones, cocina, lavadero, etc. Llaves en los altos, $40.00.
A-3 14871 22 May. 27

CERRO ESQUINA PATRIA, hermoso céntrico chalet, a la brisa, propio numerosa familia, club, academia, etc. Alquiler módico, para verlo de 2 a 4.
A-3 14781 21 May 29

a4 MARIANAO Y SUS REPARTOS

SE ALQUILA CASA con sala, comedor, tres cuartos, garage, gran patio, árboles frutales, Ampliación de Almendares, Avenida Tercera esquina a Calle Décima. Informes: José Martínez. A-7201, Departamento 20, Senado.
A-4 15158 24 May. 31

SE ALQUILA AMUEBLADA, magnífica residencia, en La Coronela, situada en la Carretera Central, compuesta de seis cuartos con closets y 4 baños de familia, vestíbulo, gran salón, portales, etc., garage para tres máquinas, rodeada de hermosos jardines con arboleda de mangos. Informes; F-3378.
A-4 15055 23 May. 26

SE ALQUILA CHALET de dos plantas. esquina, amueblado suntuosamente. Todo $100.00. Y una planta sola, con garage, $60.00. Tiene «bar» y todas las comodidades, Avenida 11 y Calle 10, Ampliación de Almendares. FO-3107.
A-4 15060 23 May. 25

CHALET LUJO, AVENIDA Mendoza esq. 9, A. Miramar, 5 cuartos, 3 baños, 2 garages, closets, cuartos criados, etc. Situación privilegiada. Muy fresco. Llave, lado. M-7245.
A-4 15047 23 May. 30

10 ENTRE PRIMERA Y TERCERA

Magníficos altos, a la brisa, a dos cuadras Tranvías y Omnibus Cubanos, compuesta sala, hall, 4 cuartos, baño intercalado, cuarto y servicio criados. Precio rebajado, $20.00. Informes: Joyería «El Gallo». A-2738.
A-4 14612 18 May. 26

REPARTO MIRAMAR: Calle 6 entre Quinta Avenida y Línea, chalet 2 plantas, sala, recibidor, comedor, pantry, 5 habitaciones, 2 baños, garage 2 máquinas. Llaves en la misma: $60 00 Telf. M-9837.
A-4 14402 16 May. 26

ALQUILERES

a5 J. DEL MONTE Y LA VIBORA

VIBORA: REPARTO Lawton, $18.00, portal, sala, comedor, 3 cuartos, etc. Buenaventura 3 y 7, entre San Francisco y Milagros. Nunca habitada por enfermos. Llaves en la misma. Telf. A-8925.
A-5 15144 24 May. 28

REPARTO MENDOZA

Alquilo $18.00 chalet moderno, Sola A., entre Santa Catalina y San Mariano, jardín, portal, sala, saleta, 4 habitaciones, baño intercalado, comedor, servicio criados. Llaves, avisen Neptuno 208. U-1802.
A-5 15007 23 May. 26

FELIPE POEY No. 12, entre Estrada Palma y Libertad. Se alquila, a precio de situación, casa compuesta de sala, comedor, siete habitaciones, dos baños, patio, traspatio y demás servicios. La llave en el No. 10. Informan Teléfono F-2466.
A-5 15083 23 May. 26

SAN LAZARO Y VISTA ALEGRE

Víbora. Se alquila gran chalet esquina de fraile, una cuadra de la capilla de los Padres Pasionistas, cinco cuartos, garage, muchas comodidades, precio, $30. La llave Vista Alegre 14. Dueño en Villegar 78, ferretería. Teléfono A-3502.
A-5 15088 23 May. 26

VIBORA. Se alquila la casa Santa Irene 47, portal, sala, comedor, 3 habitaciones, baño intercalado, patio y traspatio. Llaves en el 43. Informes A-1399.
A-5 15109 23 May. 28

LAWTON Y SAN MARIANO. Alquilo altos y bajos, compuestos sala, comedor, 2 cuartos y baño intercalado. Precio: $10.00. Para informes: Hotel «Palacio». M-9917.
A-5 14090 23 May. 30

CHAPLE Y SAN FRANCISCO de Asís. Alquilo muy barato un hermoso chalet Renacimiento Español, con sala, comedor, cuatro habitaciones, garage y altos del garage con servicios. Telf. X-1250.
A-5 15044 23 May. 27

SE ALQUILA, SAN MARIANO 25, entre Buenaventura y San Lázaro, 8 habitaciones y dos baños de familia, dos garages, una cuadra de la Calzada. Informan en la misma. Telf. F-5032.
A-5 14927 22 May. 26

ALTOS, DIEZ DE OCTUBRE 332, 30 pesos, 3 habitaciones, baño intercalado, comedor, cocina, servicio sanitario moderno, cuarto y servicio criados, patio y traspatio. Balado. Telf. FO-7594.
A-5 14296 15 May. 30

a6 STO. SUAREZ Y MENDOZA

ALQUILO $30.00, CHALET esquina, garage, 3 habitaciones, jardines, dos habitaciones altos criados. También vendo $4,700.00. Costó $15,000.00. Informan, Carmen y Goicuría. Telf. I-7225.
A-6 15079 23 May. 26

SAN INDALECIO 30-B., entre San Leonardo y Enamorados, sala, saleta, comedor, tres cuartos, $22.00. La llave en el Pasaje, al fondo.
A-6 14872 22 May. 27

CORREA 84 ENTRE DUREGE y Serrano, preciosa casita, jardín, portal, sala, comedor, dos habitaciones, baño intercalado. Alquiler módico. Informan en la misma. F-5487.
A-6 14877 22 May. 28

DUREGE ENTRE SANTA IRENE y Correa, altos del Taller, magníficos cuartos con luz. Alquiler $5.00. Mucha agua. Informa en la misma. F-5487.
A-6 14876 22 May. 28

ALQUILO BARATA CASA baja, comedor, sala, dos cuartos, servicios, Lacret 509, por Pasaje Este. Santos Suárez. La llave en la bodega.
A-6 14751 20 May. 28

$10.00 CON LUZ, DUREGE 11

Casas modernas, a pocos pasos de las fábricas «Ambrosía», «Estrella» y Jabón Candado. Llaves allí mismo. Informes: Telf. U-9793.
A-6 1472 319 Jun. 15

ALQUILO, SAN MARIANO esquina M. Figueroa, frente Parque Mendoza, chalet moderno, jardín, portal, sala, recibidor, comedor, cocina, cuahto criados y garage, lo sbajos; y 5 habitaciones, baño intercalado y terraza, en los altos; también buena habitación en azotea. Informan: Manzana de Gómez 240.
A-6 14699 20 May. 28

a7 LUYANO

SE ALQUILA CASA en un edificio, Rosa Enríquez 15, Luyanó, sala, comedor, 93 habitaciones, cocina, servicio moderno. Precio: $18.00. Informan: A-5540.
A-7 15004 23 May. 28

a8 LAWTON-BATISTA

DOLORES 106, ENTRE Octava y Novena. Se alquila casa fresca y cómoda de portal, sala, saleta, tres cuartos, baño intercalado, comedor, amplia cocina, patio, traspatio y servicios de criados. Se puede visitar de 3 a 7. Informan: Telf. I-5103.
A-8 14949 22 Jun. 1

a10 LOS PINOS-NARANJITO

EN $8.00 CASA MAMPOSTERIA moderna, jardín, portal, sala, dos cuartos, cocina y servicios, mucho patio, Los Pinos, Avenida del Apóstol y Betancourt. F-2225.
A-10 15043 23 May. 27

a12 GUANABACOA-COJIMAR

HORROROSA GANGA de alquileres en Guanabacoa. ¡A vivir casa baratas! Alquilo, Desamparados 3 y medio A., pegada plaza, acabada fabricar, sala, saleta, 4 cuartos. Cadenas 1, sala, saleta, garage, 4 cuartos; San Antonio 47, pegada Escolapios, sala, saleta, 6 cuartos, gran patio; San Francisco 2 y 4, frente Escolapios, el 2, sala, saleta, 5 cuartos, el 4, sala, saleta y 4 cuartos; tienen servicios completos y agu aabundante. Informes: Telf. U-5636.
A-12 14911 22 May. 31

SE ALQUILA, MACEO 38, espléndidos altos. Informan: Macario Cuenllas Maceo 28 Telf. XO-1538.
A-12 14086 12 May. 27

a13 ALQUILERES-VARIOS

PLAYA BARACOA: ALQUILO amplia y bien situada casa amueblada, sala y 4 cuartos, altos; sala, garage, baño, cocina, un cuarto criados y espacioso muelle, bajos, a media cuadra Club. I-2129, Sr. Pampín.
A-13 14883 22 May. 28

PLAYA SANTA FE. Frente al mar y en el arenal, alquilo casa con muebles, dos portales, sala, cuatro cuartos, servicios y cocina por los meses de junio y julio $80.00. Dueño: M-3712.
A-13 14832 21 May. 25

SAN MIGUEL DE LOS BAÑOS

Se alquila para la temporada, buena y fresca casa, frente al Correo, amueblada, con todas las comodidades. Informan: L. número 297. Telf. F-4919.
A-13 14559 18 May. 26

b1 NAVES-LOCALES.

OBRAPIA 24, BAJOS, entre Cuba y San Ignacio, espléndido local, construcción moderna, propio para comercio, oficina o cualquier industria. Tiene vidrieras para muestario de productos. Precio arreglado a situación. Informes en los altos. Telf. A-4577.
B-1 15042 23 May. 29

SE ALQUILA UN LOCAL, propio para limpieza de calzado, barbería o similar, en lugar céntrico, de mucho tránsito. Informan: Telf. M-3400.
B-1 15113 24 May. 2

M.E.C.D. 2016

ALQUILERES

NAVES-LOCALES.

SE ALQUILA EN CAMPANARIO 205 y 207, entre Figuras y Carmen, un local propio para almacén, depósito o cualquier industria o comercio. Se puede ver a todas horas. Informan: Lealtad 238. Telfs. A-9219 y U-4082.
B-1 15013 23 May. 26

ALQUILO A PRECIO de situación, espacioso local, espléndidamente situado, propio para establecimiento. Puede verse a cualquier hora en Habana número 116, entre Lamparilla y Amargura. La llave en la esquina de Lamparilla. Informes: Telf. A-3329.
B-1 15074 23 May. 27

LOCAL COMERCIAL, de esquina, Escobar y Maloja, salón de esquina, 2 apartamentos, baño, cocina. Moderno, $..00. Puede verse de 9 a 12. Informes: «La Elegante», Galiano 64. Telf. ..546.
B-1 15036 23 May. 27

BELASCOAIN 10, ALQUILO casi esquina Neptuno, local para comercio, muy amplio, 480 varas, salón corrido con habitaciones, azotea, Cuevas: Manzana 39. A-3568.
B-1 14909 22 May. 25

LEALTAD 100, ALQUILO local esquina a San Rafael, amplio, propio carpintería, depósito comercial. Barato. Tiene entresuelo y cuarto vivienda. Véalo. Informes: Cueva. Telf. M-9896.
B-1 14908 22 May. 25

SAN JOSE 87, ALQUILO LOCAL casi esquina Gervasio, para comercio, todo cubierto, habitaciones altas. Baratos. Llaves, San Rafael 115. Véalo. Informes: Cuevas. M-9896.
B-1 14907 22 May. 25

ESQUINA PARA Establecimiento, en $35.00. Se alquila, Jesús María 47, con 200 metros de superficie. Puede verse de 8 a 11. Informes: Teniente Rey 47.
B-1 14869 22 May. 30

ALQUILO, CONCHA ENTRE Reforma y Guasabacoa, nave número 16, con más de 600 metros de superficie, piso de cemento y precio situación. Informan: Manzana de Gómez 240. Telf. A-4893.
B-1 14696 20 May. 28

CUBA ESQUINA MURALLA, espléndido local para almacén o establecimiento, con más de 1,000 metros superficie, junto con el primer piso de la casa, que consta de 9 espaciosas habitaciones, piso marmol y servicios. Precio arreglado situación. Informan: Manzana de Gómez 240. Telf. A-4893.
B-1 14702 20 May. 28

NAVE, 300 METROS en ganga, fabricación moderna, propia para cualquier industria, Jesús del Monte 332. Informan: Telf. FO-7594 y FO-9256, Balado.
B-1 14297 15 May. 30

COMPOSTELA 102 y 104. Se admiten ofertas por este amplia y bien situado local, propio para industria o comercio. Informan: Telf. A-7674. Banco Asturiano.
B-1 14501 17 Jun. 1

SE ALQUILAN

Magníficas naves de todos tamaños, propias para Industrias y Almacenes, situadas en la Calzada de Concha, en Marina y Atarés, con Desviaderos de Ferrocarril, y a precios de situación. Buenos y baratos locales, propios para pequeñas Industrias, con fuerza motriz y sin ella. También Alquilamos y vendemos lotes de terrenos, muy bien situados, atravesados por Chuchos de Ferrocarril, en los lugares antes indicados. Para más informes: Casa «Gancedo». Telfs. X-2819 y X-2629. Compañía de Maderas «Gancedo». Calzada de Concha núm. 3.
B-1 13978 12 May. 27

HERMOSA ESQUINA, buen barrio de familia, para bodega o lechería, esta azulejeada, con dos accesorias, para familia, cerca Carlos III y Belascoaín. Oquendo y Peñalver. Telf. ..3343.
B-1 13886 10 May. 27

SE ALQUILA, SAN LEONARDO y San Indalecio. hermosa nave, novecientos metros, para industria o garage. Informan: LLAMAS Y RUIZ. Miguel Llama, (Amistad) 95. Telf. A-7442. Llaves: San Leonardo 8.
B-1 13073 2 Jun. 1

b2 APARTAMENTOS.

APARTAMENTOS: Se alquilan en la casa recién construída, J. esquina 1, con cuatro cuartos, etc. Informan en la misma.
B-2 15008 23 May. 29

CASA APARTAMENTOS

De una y dos habitaciones, sala, comedor, cocina, elevador, magnífico baño, frescos, independientes desde $18, con ... Neptuno 172, entre Escobar y Gervasio.
B-2 14774 20 May. 26

APARTAMENTOS y habitaciones, frescas y baratas. Muralla 1, altos de Casa Menéndez. Telf. A-4854 y Animas esquina Estrella, altos de la mueblería Ruisánchez Telf. A-2024.
B-2 13

Edificio "AJURIA"

Se alquilan apartamento para oficinas, amplios y frescos, Habana y Progreso, frente Parque San Juan de Dios, con elevador, limpieza y demás servicios. Precio situación. Informes en el elevador. A-2446.
B-2 14572 18 May. 27

A $15.00, $17.00 Y $20.00

Preciosos Apartamentos en moderno edificio, sala, dos habitaciones, comedor, cocina, baño completo, teléfono, ventilados, decorados. Calle Novena número 16, entre H e I., Vedado. Informan, Apartamento número 2.
B-2 14427 19 Jun. 4

b3 DEPARTAMENTOS.

HORROROSA GANGA

Se alquilan departamentos en el magnífico Edificio, Calle de 23 esquina a M., Vedado. Seriedad, comodidad, ventilación, bellas vistas, elevadores, garages, etc., desde $25.00 a $50.00. Todos tienen sala, comedor, baño, cocina, cuarto y servicio de criados y tres o cuatro cuartos. No se mude sin verlos. Le conviene mucho. Informes: Telf. A-4623, Sr. Moreno.
B-3 14615 18 Jun. 2

MANRIQUE 55, PEGADO a Neptuno, $25.00. Alquilo, propios para matrimonios, departamentos modernos con sala, dos cuartos, baño completo, cocina de gas. Llaves el Encargado. Telf. A-0698.
B-3 15021 23 May. 27

LEA, QUE LE INTERESA:

Departamentos espléndidos de tres cuartos, sala, comedor, pantry, cocina y servicio de criados, entrada independiente para los mismos. Situación ideal por su altura sobre el nivel del mar, «Edificio Paseo», Paseo esquina a 25, Vedado. Informes: A-4623, Sr. Moreno.
B-3 14616 18 May. 28

SE ALQUILA UN departamento interior en Animas 175, entre Oquendo y Soledad. Sala, cuarto, baño intercalado y demás servicios. Gana ... Teléfono U-2274.
B-3 14839 21 May. 25

AJUSTADOS, SAN LAZARO 98, departamentos interiores, sala, dos habitaciones, cocina, servicios, agua abundante. Llave a todas horas. Informes: ..2363 y F-6635.
B-3 14599 18 May. 26

ALQUILO DEPARTAMENTO muy fresco, altos, 2 grandes habitaciones, baño privado, comida fina francesa y española. Calle 4 número 18, entre Línea y 11. Telf. F-4983, Vedado.
B-3 14711 19 May. 26

SE ALQUILA AMPLIO y ventilado Departamento en primer piso de la casa número 124, sita en la calle de Aguacate, compuesto de sala, dos cuartos, cocina y baño. Informan en los bajos. Telf. A-2878.
B-3 14569 18 May. 28

b4 HABITACIONES.

VEDADO: LINEA 91 ESQUINA 6. Alquilo hermosísima habitación, esquina brisa. Caben 4 personas. Otra, pequeña, con baño, a hombre o señora sola, con desayuno, almuerzo y comida. Magnífica. $15.00. F-5632.
B-4 15168 24 May. 29

ALQUILO UNA O DOS habitaciones. Exijo referencias, único inquilino. Puedo darle servicio comidas. Hay teléfono. Neptuno 162, letra A., primer piso. Fíjese bien, letra A.
B-4 15124 24 May. 29

NEPTUNO 65, ALTOS, entre Galiano y San Nicolás. Particular alquila habitación amueblada, ventilada, moderna, baño anexo, con o sin asistencia. Exijo y doy referencias.
B-4 15038 32 May. 26

HABITACIONES y Departamentos, San Rafael 27, Neptuno 62 y Galiano 58, frescas y cómodas, a precios módicos. Informan: Telfs. M-9643 y A-2953.
B-4 15030 23 May. 28

AMISTAD 15, ALTOS, entre Neptuno y Concordia, fresquísimas habitaciones y departamentos con lavabo y baños, agua fría y caliente. También amuebladas y con comida. Moralidad. Precios baratísimos. Telf. A-9339.
B-4 14942 22 May. 25

BARATAS, HERMOSAS Y FRESCAS HABITACIONES, POR LO QUE OFREZCAN

Y un apartamento con dos habitaciones, en Maloja número 1, esquina a Monte y Aguila, con vista a la calle, en $6.00, $8.00, $10.00 y $12.00. La llave en la misma. El que alquile durante el mes de mayo, no le correrá el alquiler hasta el primero de junio. Informes: Edificio «Bacardí», Apartamento 401. Telf. A-7830, Francisco Torres. De 10 a 12 a. m., y de 3½ a 5½ p. m.
B-4 14918 2 2May. 28

REPARTO MENDOZA: En lindo chalet, señora viuda alquila linda, fresquísima habitación independiente a caballero, señora o matrimonio, pudiendo vivir como en familia, si desean, Milagros 37. I-6024.
B-4 14863 22 May. 25

b6 HOTELES.

HOTEL HARDING

Crespo 9. Telf. A-6735

2 Personas, por $35.00

Habitación y comidas de primera y desayuno, al mes:

1 Persona, por $11.00

Habitación con todo el servicio de un hotel americano. Se piden estrictamente referencias. Por ser los dueños del inmueble se dan estos precios. **Elevador día y noche. Agua fría y caliente siempre. Apartamentos según el número de personas.**
B-6 15150 24 May. 31

HOTEL "TORREGROSA"

Compostela 65 esquina Obrapía.

¿Quiere usted resolver su problema económico- Aproveche los precios especiales del hospedaje de esta casa. Espléndidas habitaciones con baño caliente, buena comida. Elevador día y noche.
B-6 14861 22 Jun. 1

Nuevo Hotel Luz

AMARGURA Y COMPOSTELA

Gran oportunidad de vivir barato. Cuarto a la brisa, agua caliente, elevador día y noche, el dueño en la cocina, no tendrá problemas por la comida. Cuartos 2 personas, baño intercalado a la calle, 50, 60, 45 pesos. Una persona 25, 30, 40 pesos. Por días, cuarto y comida $1.00, $1.50, y $2.00. Háganos una visita.

APARTAMENTOS 3 y 4 personas

Precio especial

HOTEL LAS TULLERIAS

AVENIDA BELGICA 91, (ANTES MONSERRATE) TELEF. A-3648

¿Quiere vivir cómodo, tranquilo, ambiente familiar? Antes de instalarse entérese de los precios. Abierto de nuevo, completamente reformado.

THE SAVOY

F Y 15, VEDADO

Telf. F-6616

Situado en un lugar alto del Vedado. Con fácil y frecuente comunicación con la Ciudad y Repartos. Rodeado de jardines. Con 600 metros de hermosos portales. Las habitaciones tienen ventilación directa, closet y baño particular, con agua fría y caliente. Precios moderados, incluyendo tres excelentes comidas al servicio de mesas separadas para cada familia.
B-6 12896 1 May. 31

HOTEL SANTA FE

Amistad 61, entre San Rafael y San José. Gran oportunidad económica para vivir bien y sumamente barato espléndidas habitaciones con agua caliente, comida excelente (o sin ella) Para viajeros precio especial.
B-6 12314 25 May 26

HOTEL EDISON

Neptuno No. 5. A-9041. La mejor casa para familias. Situación inmejorable (lindando Parque Central), cocina magnífica a cargo del dueño. Los mejores precios. Matrimonio $40. Elevador permanente. Roof-Garden.
B-6 15084 23 May. 27

b7 CASAS DE COMIDAS.

PUEDO SERVIR UNA O DOS cantinas, comida muy buena, hecha con manteca de chicharón y con aceite. Llame: Telf. M-8537.
B-7 15138 24 May 27

b10 PERDIDAS

SE HA EXTRAVIADO un cachorro Fox-Terrier, blanco, con pintas negras .Se gratitficará a quien lo entregue en Montoro 5.
B-10 14892 22 May. 25

SE SOLICITAN

s PERSONAS DE ING. PARADERO

SOLICITO LA DIRECCION de Manuela Ruíz Rábago. Sra. Gloria que llegó de España, Amistad 47, tercero, Habana.
S-P. 14891 22 May. 25

MANUEL FERNANDEZ LOPEZ, natural del Valle de Candamo, Asturias y actualmente residente de Mount Hedmon School, Massachussetts, E. U. A., desea saber la dirección de su hermano José.
S-P. 15041 23 May. 26

b9 AGENCIAS DE COLOCACIONES

EL NOMBRE «BEERS» significa seriedad, cumplimiento y orden. Sus pedidos serán bien atendidos al Telf. A-3070. Desde 1906!
B-9 14776 May. 27

s1 CRIADAS-CRIADOS

SOLICITAMOS MUCHACHA para ayudar a los quehaceres de la casa, que tenga quien la represente, para matrimonio solo, Consulado número 110, altos, de 9 a 10.
S-1 15019 23 May. 25

SE SOLICITA española para cocinar y algo de limpieza, que tenga referencias y duerma en la colocación. 29 No. 40, entre A y B, Vedado.
S-1 15095 23 May. 25

SE SOLICITA UNA CRIADA de mano que sepa servir bien y traiga buenas referencias, en 19 número 239, esquina a F., Vedado. Sueldo: $15.00.
S-1 15022 23 May. 27

s2 COCINERAS-COCINEROS

SE SOLICITA española o de color sin familia para cocinar y planchar matrimonio y niñita, dormir en la colocación. Sueldo $10. 11 No. 393 entre 2 y 4, Vedado.
S-2 15080 23 May. 25

s3 MANEJADORAS.

SE SOLICITA UNA manejadora de color, con buenas referencias y práctica en niños, para manejar una niña de 9 meses, lavar y planchar su ropita y limpiar unas habitaciones y un baño, sueldo $13, ropa limpia. Calle 15, No. 434, entre 6 y 8, Vedado, de 9 de la mañana en adelante.
S-3 14981 22 May. 25

SE SOLICITA una española joven, saludable, para manejar dos niños de corta edad. Para el campo. Se necesitan referencias. Llamar al teléfono F-1558.
S-3 15097 23 May. 26

s11 AGENTES VENDEDORES.

SOLICITO VENDEDORES a domicilio y ambulantes, ambos sexos, para vender artículo de mucho consumo y necesario en todo hogar, buena comisión. Traer garantía. Obrapía 14 altos depto. 21, López, de 9 a 11.
S-11 15103 23 May. 25

s13 SOCIOS.

SOLICITO SOCIO con algún capital, para un buen negocio de ventas a plazos, que sea persona seria y tenga referencias, Concha entre Luco y Justicia, Luyanó, Mueblería.
S-13 15020 23 May. 25

SE OFRECEN

s1 CRIADAS CRIADOS

DESEAN COLOCARSE una joven española, buena criada de mano, manejadora o cuartos y una experta cocinera o para todo; tienen referencias. Telf. A-4792, Tintorería.
O-1 15135 24 May. 26

DESEA COLOCARSE un español, de mediana edad, para criado, portero, limpieza por horas; está práctico en el servicio, sin pretensiones y tiene buenas referencias. Informan; Telf. M-4597.
O-1 14860 22 May. 25

English speaking girl desire position as nurse maid washing or nurse. Call Carmen, Telph. FO-2751.
O-1 15050 23 My. 26

SE OFRECE buen criado de mano, habituado al servicio de buenas casas, superiores referencias, hace toda clase de koteles, fino y trabajador. Sale a cualquier parte. Teléfono A-9704.
O-1 14791 21 May. 25

DESEAN COLOCARSE dos jóvenes españolas, para criadas de cuartos, de mano o manejadoras, saben cumplir bien con su obligación. Dirección: Calle 12 número 12, entre 13 y 15, Reparto Almendares. FO-2773.
O-1 14887 22 May. 25

DESEA COLOCARSE un joven español, de criado de mano, tiene buenas referencias y sabe cumplir con su obligación. Informan F-6120.
O-1 14917 22 May. 25

CRIADA DE MEDIANA EDAD, se ofrece por horas, sabe de todo, Cañongo 9, Cerro.
O-1 14915 22 May. 25

UN JOVEN ESPAÑOL, desea colocarse de criado de manos en casa particular, tiene buenas referencias. Informan: Teléfono A-2506.
O-1 14998 22 May. 25

SE OFRECE JOVEN ESPAÑOLA para criada de mano o manejadora; tiene muy buenas referencias. Telf. A-3343.
O-1 15027 23 May. 25

SE OFRECE UNA MUCHACHA fina de habitaciones y costura; sabe trabajar perfectamente y está acostumbrada al servicio fino de buenas casas. Telf. M-7789.
O-1 15025 23 May. 28

DESEA COLOCARSE una joven española, para criada de mano o para ayudar a los quehaceres de una casa, es formal y trabajadora, desea casa de moralidad. Informan: M-4707.
O-1 15012 23 May. 25

UN JAPONES, DESEA colocarse de criado de mano; tiene muy buenas referencias. Informes: Telf. U-6957, Ogata.
O-1 15010 23 May. 26

DESEA COLOCARSE una muchacha española, de mediana edad, para criada de mano o manejadora; tiene buenas referencias. Informan: Telf. F-4117.
O-1 14958 23 May. 25

JOVEN JAPONES, CRIADO de mano o cocinero, sabe cocinar bien americana y criolla, desea colocarse casa particular; buénas referencias, es honrado y cumplidor. Informan: Hotel Boston». Telf. A-6436. Llamen: Japonese. No. 32.
O-1 15034 23 May. 26

DESEA COLOCARSE criado de mano peninsular, habituado a todo servicio fino, sin pretensiones y referencias de casas conocidas; voy a cualquier punto. Telf. A-4792.
O-1 15051 23 ay. 25

SE DESEA COLOCAR UNA joven blanca para criada de manos o manejadora o cocinera, duerme en la colocación; tiene buenas referencias. Teléfono F-2784.
O-1 14971 22 May. 25

CRIADO SE OFRECE español en casa particular práctico en el servicio fino de mesa, plancha ropa de caballero con referencias de casas conocidas preguntar por José M-5295.
O-1 14799 21 May. 28

s2 COCINERAS-COCINEROS.

SEÑORA DE MEDIANA edad, blanca, para cocinar; no le importa limpiar prefiere cocinar solo, dormir fuera. Sabe de repostería, tiene referencias. Teléfono A-5705.
O-2 15108 25 May 28

SE DESEA COLOCAR una española, de mediana edad, cocinera y repostera, es limpia; tiene muy buenas referencias. Telf. F-4443.
O-2 15156 24 May. 26

SE DESEA COLOCAR una joven española para cocinar y limpiar para corta familia; tiene referencias. Informan: Teléfono U-7960.
O-2 15078 23 May. 26

SE OFRECE ESPAÑOLA joven, cocina muy bien, hace dulces, ayuda en limpieza a corta familia; otra, buena criada de mano, sabe bien comedor, sabe lavar; referencias muy buenas. Telf. M-7122.
O-2 15026 23 May. 25

SE OFRECE UNA MUCHACHA para cocinar, cocina bien, si es corta familia, cocina y limpia; tiene buenas referencias. Telf. F-5221.
O-2 15054 23 May 25

SE OFRECE COCINERA repostera, española, sabe cocinar de todo; otra joven, para cocinar y limpiar; tienen muy buenas referencias. Telf. A-3343
O-2 15028 23 May. 25

SE OFRECE JOVEN ESPAÑOLA para cocinar o para criada de cuartos o de mano y señora para cocinar y limpiar a corta familia; tienen buenas referencias .Telf. U-5152.
O-2 15023 23 May. 25

DESEA COLOCARSE una española de mediana edad, para cocinar, limpiar, casa de corta familia, con referencias y cumplidora, va al campo. Informes. A-6436.
O-2 14958 22 May. 25

SE DESEA COLOCAR una señora de color, de mediana edad, para cocinar y ayudar algo de limpieza. Informan: Telf. F-3038.
O-2 14952 22 May. 25

SE DESEA COLOCAR una cocinera española, cocina a la española y criolla, piensa también la comida; tiene referencias, sabe pensar la comida, Sabe hacer plaza. A-8623.
O-2 14972 22 May. 25

SE DESEA COLOCAR una muchacha joven, para cocinar y limpiar, duerme afuera; tiene buenas referencias. Teléfono M-1612.
O-2 14973 22 May. 25

JOVEN CHINO, COCINERO y repostero, buenas referencias, sabe cocinar bien y cumplir sus obligaciones; lleva tiempo en el país. Informan. Telf M-5077. Antonio Li.
O-2 14929 2 2May. 25

UN JOVEN CHINO, cocinero y repostero, desea colocarse en casa particular, sabe cocinar criolla, española y francesa, cumplidor de su obligación; tiene buenas referencias. Informan: Telf. A-7874.
O-2 14859 22 May. 26

COCINERO, BUENA repostería americana y española, joven, español, hombre solo, especialidad en cocina criolla, económico; buenas referencias, M-4162.
O-2 14948 22 May. 25

DESEA COLOCARSE cocinera joven, española, sabe de repostería, no le importa lavar alguna ropa u otros quehaceres; tiene muy buenas referencias. Telf. F-1118 y F-3873.
O-2 14947 22 May. 25

UN COCINERO ASIATICO, repostero, desea colocarse en casa particular, cocina criolla y española; tiene referencias .Informan: M-4859.
O-2 14946 22 May. 25

SE DESEA COLOCAR una joven española, para cocinera y repostera; tiene referencias y duerme fuera. Telf. M-3094.
O-2 14894 22 May. 25

s3 MANEJADORAS.

ESPAÑOLA TIEMPO en el país, para manejadora o cuartos, sabe coser, sirve a la mesa, desea buen trato y casa de moralidad, tiene referencias de las casas donde ha trabajado. Teléfono U-7152.
O-3 15104 25 May. 28

s4 CRIANDERAS.

SE DESEA COLOCAR una joven señora española para criandera. Informan Teléfono M-4158.
O-4 15106 23 May. 26

s7 LAVANDERAS-LAVANDEROS.

JOVEN ASIATICO, experto lavandero, se ofrece a casa particular, conoce bien su oficio; tiene buenas referencias. Informan: Hospital número 27, esquina a Vapor. Telfs. U-6623 y U-7902, Ignacio.
O-7 15163 24 May. 27

s8 CHOFERES.

SE OFRECE CHOFER ESPAÑOL, experto toda clase máquinas y mecánica, sin pretensiones y con esmeradas referencias de casas conocidas. Telf. A-4792.
O-8 15136 24 May. 26

CHOFER-MECANICO, español, soltero, competente en cualquier marca, con buenas referencias y módicas pretensiones. Ofrécese. Telf. U-5417.
O-8 15133 24 May. 27

CHOFER-MECANICO, español, 31 años edad, soltero, con inmejorables referencias de donde ha trabajado, desea colocarse con familia particular, que tenga buen trato. Informan: Telfs. F-5262 y F-4868.
O-8 15024 23 May. 26

CHOFER ESPAÑOL con 12 años de práctica y buenos informes y garantías, solicita colocación en casa particular, para Ciudad o campo; es persona seria y respetuosa, entendida y conocedora de cualquier clase de automóvil. Telf. U-6871.
O-8 15039 23 May. 27

CHOFER ESPAÑOL, se desea colocar en casa particular o comercio; no tiene pretensiones de ninguna clase y es formal. F-1122.
O-8 14939 22 May. 25

s9 JARDINEROS.

SE DESEA COLOCAR un joven español, para jardinero o agricultor, sabe injectar y no le importa ir al campo; tiene buenas referencias. Telf. F-5007.
O-9 15069 23 May. 26

COMPRAS

1 CASAS.

CASA HABANA: Deseo comprar de contado, casa moderna, de una o dos plantas. El precio ha de ser de situación. Caso de convenir, se hace negocio en seguida, Dumás y Alpendre, 9 esquina a 12, Reparto Almendares.
C-1 15153 24 May. 27

DESEO COMPRAR UNA CASA pequeña en la Víbora, cerca de la Calzada. Precio de situación. Trato directo con el dueño: J. B. Díaz, Apartado 470, Ciudad.
C-1 14896 22 May. 25

7 MAQUINARIAS.

COMPRO PLANTA ELECTRICA de 40 kilowats hora, con acumuladores. Escriba a J. C. Folch, Animas 1, Departamento 212, Habana.
C-7 15017 23 May. 26

SE COMPRA de uno a tres molinos de viento, de 30 a 40 de alto, modernísimos, baratos, Piyans, 19 y O. F-5491, Vedado, Habana.
C-7 14790 21 May 29

9 MUEBLES-PRENDAS.

A-4559: COMPRO BAULES, máquinas coser, escribir, objetos Arte, antigüedades, porcelanas, pianos, vajillas, ropa, libros, maletas, efectos clínicos, enseres fonda, vidrieras, oro, neveras. Pagog bien. Acudo rápido. A-4559.
C-9 15145 24 May. 31

SE OFRECE JARDINERO japonés, desea colocarse en casa particular o finca; tiene recomendaciones. Telf. FO-9325.
O-9 15137 24 May. 27

U-2530. COMPRO OBJETOS arte, antigüedades, porcelanas, vajillas, pianos, platos títulos, muebles antiguos. Baúles, maletas, oro viejo, plata. Compro todo, Voy en el acto. Pago muy bien. U-2530.
C-9 14976 2 2Jun. 1

COMPRAMOS Y VENDEMOS jarrones porcelanas muy finas; figuras bronce, marmol y marfil; lámparas bronce, de comedor y sala; muebles antiguos y modernos; máquinas escribir y coser, «Las Tres Hermanos», Consulado 94. A-4775.
C-9 14613 18 May. 28

10 UTILES DE OFICINAS.

MUEBLES OFICINA. Compro burós, cajas, libreros, satélites, máquinas de escribir, sumar, mimeógrafos y oficinas completas. Compra-venta. I. Muñiz, Habana y Lamparilla. Telf. A-9395.
C-10 15169 24 May. 29

13. LIBROS E IMPRESOS

LIBRERIA MONSERRAT. Compro bibliotecas y libros en todas cantidades. Vamos a domicilio en el acto. Negocio rápido. Dinero en mano. Pago como nadie, Monserrate 137. Telf. M-9654.
C-13 14301 15 May. 25

15 OBJETOS-VARIOS.

SELLOS PARA colecciones, compro en todas cantidades, también cambio. Habana 121 altos, de 9 a 1 y de 3 a 7, días hábiles.
C-15 14984 22 May 28

COMPRAMOS ROPA USADA, zapatos y todo objeto de vestir, de señoras o caballero, Monserrate 133, entre Dragones y Teniente Rey. Telf. M-9654, Martínez.
C-15 14895 22 May. 27

CAMBIOS

1 CASAS.

POR FINCA PEQUEÑA cerca de La Habana, cambio casa moderna en Cabezas, Matanzas, que costó $3,000.00 fabricarla y doy diferencia en efectivo. Escriba a G., DIARIO DE LA MARINA.
CC-1 14434 16 May. 26

ARRENDAMIENTOS

1 CASAS.

SE ARRIENDA UNA CASA con 55 Departamentos, cuartos y accesorias una cuadra de Egido, de esquina. Informes: Iglesias, Dragones número 1, de 2 a 6.
AA-1 14916 22 May. 25

3 FINCAS RUSTICAS.

GUAYABAL: ARRIENDO preciosa finca media caballería, frutales, siembras menores, magnífica casa mampostería, amueblada, gran pozo, jardines, luz eléctrica. Informes: F-4283. También alquilo para temporada, propia personas posición.
AA-3 15053 23 May. 31

ARRIENDO FINQUITA $10.00 mes, 18,000 metros, casa madera, agua cañerías, 5 centavos viaje, pueblo Cotorro, Sr. Cañizares.
AA-3 14932 22 May. 25

VENTAS

1 CASAS.

VENDO DOS CASAS mampostería, una de 5 cuartos, calle 11 y otra 4 cuartos, Calle 8. Precios, $10,000.00 y $9,000.00. No corredores. F-4283. Otra, espléndida, 11 habitaciones, $38,000.00, Calle 17.
V-1 15052 23 May. 27

VENDO, PRECIO SITUACION, casa mampostería, portal, sala, habitación, decorada, servicios, propia industria o depósito, superficie 410 varas, Rodríguez y San Indalecio, Santos Suárez, Alberto Cuervo, Obispo 59. M-1537.
V-1 14956 22 May. 27

REPARTO LA SIERRA. Ganga fenomenal, casa con 5 cuartos, sala, hall, comedor, cocina, pantry, garage, patio, traspatio, decorada y moderna. Regalo en $4.500. Dueño: Telf. FO-2188, A-7733.
V-1 14987 22 May. 25

VENDO PRECIOSA CASITA, jardín, portal, sala, comedor, dos cuartos, baño intercalado, cocina, patio, traspatio grande. Antes: $3,000.00. Ahora: ganga, $1,600.00. Facilidades pago, Ampliación, próximo Hotel Almendares Calle 8 y Avenida 10, Sra. de Sáenz.
V-1 14856 22 May. 25

REPARTO ALMENDARES: Espléndida residencia, jardín, portal, sala, saleta, cuatro dormitorios, baño lujoso, galería, garage, cuarto criados, patio. Precio regalado, $3.800.00. Oficina Repartos: FO-2212. Abel Rodríguez.
V-1 14857 22 May. 25

2 SOLARES

SE VENDE UN solar de esquina que mide 417 metros, una cuadra de San Rafael y dos de Galiano. Para más informes Finlay 143.
V-D

ALTURAS DEL RIO Almendares. Vendo solar ideal por su medida y situación 12x21, en $1.200 como último precio. Dueño: Telf. A-7733 y FO-2188.
V-2 14986 22 May. 25

¡CASI REGALADO! En el mejor punto del Reparto La Rosalía, Avenida de Meireles número 28-A. Se vende este hermoso solar de esquina, cercado, con garage y una casita de mampostería, casi nueva, de altos y bajos y otras pertenencias, propio para vivirlo el mismo que lo compre. Sitio de mucho porvenir. También se cambia por una casita de mampostería en La Habana. Para verlo, allí, de 10 a. m. a 3 p. m. Para informes: Buenos Aires y Diana, letra E., de 2 a 5 p., (Cerro). En este último lugar, también se informa de un hermoso local para Bodega, en Calzada, sola en esquina, con armatostes, mostrador y enseres. Mucho barrio, 10 años de existencia. Y se alquila una casita de mampostería, con sala, saleta y un cuarto, servicio independiente. Trato directo.
V-2 14750 22 May. 26

4 ESTABLECIMIENTOS.

CAFE SIN CANTINA Y HELADOS

Próximo al Capitolio, lo más moderno esta capital, buena venta diaria, sin competencia, esto se garantiza. Informes, San Rafael y Oquendo, café, de 1 a 5. Alvarez.
V-4 15077 25 May. 29

VENDO LECHERIA, PROXIMA a los Muelles. Venta diaria, $15.00, 200 litros, leche diaria, $300.00. Facilidad pago. Nada mejor si trabaja, sacar buen sueldo, Cuenya, Monte y Someruelos, Café.
V-4 15114 24 May. 26

OPORTUNIDAD: Por no poder atenderlo su dueño, se vende una vidriera de tabacos y cigarros. Informan: en «El Polo», Reina y Galiano, de 2 a 5 y en Bernaza y Muralla, de 8 a 12 p. m.
V-4 15059 23 May. 28

CAFE-BARRA: SE vende en paradero muy importante de Omnibus a primera oferta razonable. Informan, Galiano 117, altos, habitación No. 5
V-4 14992 22 May. 25

6 AUTOMOVILES-ACCESORIOS.

POR LO QUE OFREZCAN se vende un camión White de 5 toneladas, en buen estado de servicio. Mercaderes 27.
V-6 15092 23 May. 26

MARMON TIPO 68

De 5 pasajeros. Se vende en perfectas condiciones, gomas buenas, chapa particular. Puede verse a todas horas. Blanco 16, Garage.
V-6 14670 19 May. 25

FIAT CERO, 45 ms. Galón, perfecto funcionamiento, baratísimo. También motor, y trasmisión de otro Fiat tipo Exce. Negoceo por bomba agua, motor petróleo o radio. Dolores 42, esquina San Leonardo.
V-6 15003 22 May 25

CHEVROLET 1930 CERRADO, prácticamente nuevo, motor, gomas Magnífico. Chapa particular. Pintura fábrica, impecable. U-1799, 27 y Espada. Talleres Nash-Marmon.
V-6 14935 22 May. 25

VENDO MAQUINA Buick del 29 cinco pasajeros ;esta nueva; cinco gomas nuevas; fuelle, pintura, motor a prueba; chapa alquiler de lujo. También vendo una casa con muchas comodidades y buena construcción. Informan en Alambique y Esperanza, Bodega.
V-6 15105 23 May. 31

SE VENDEN 2 TRACTORES Caterpila Treinta; 1 Secador de azúcar; 1 entongador de sacos y una caja de hierro Diebold de dos volantes; dos relojes de 9 toneladas peso, Sr. Vilató, altos Café Europa, Obispo y Aguiar.
V-6 15140 24 May. 27

7 MAQUINARIAS.

VENDO «RAPIDO IDEAL» de tostar cafe, 100 kilos 60 y 25; un molino alemán «Excelsior» y aparatos de sacar piedras y clavos al café, Cristina 7 y medio, Juan López.
V-7 15061 23 Jun. 2

VENDO BOMBA «GOULD», 3 pulgadas, para pozo profundo, motor eléctrico o gasolina, 5 caballos. Escriba a J. C. Folch, Animas número 1, Departamento 212, Habana.
V-7 15018 23 May. 26

PLANTA ELECTRICA, de la mejor marca, 110 voltios, 1,500 watts, propia para finca. Se da barata. Está nueva, Buenavista 10, entre Mendoza y Godínez, Columbia. FO-1738.
V-7 15009 23 May. 26

COSECHEROS DE MAIZ

Casa americana ofrece instalación completa y garantizada para molienda 100 quintales harina de maíz, desde granulado hasta fino impalpable para elaboración pan en $1,500, puesto puerto cubano, más gastos instalación y fuerza motriz. Experto instalador en la Habana. Dirigirse a: «Corn Miller», Departamento Anuncios, DIARIO DE LA MARINA.
V-7 14963 22 May. 25

9 MUEBLES-PRENDAS.

MAQUINA «SINGER», ovillo central, último modelo, doble A., $22.00; otra de lanzadera, $12.00. Véalas en Prado 60, altos, entre Colón y Refugio.
V-9 15160 24 May. 26

MUEBLES A PLAZOS

Juegos de cuarto, comedor, sala y recibidor y toda clase de muebles, $1.00 semanal. Tenemos el mejor surtido en muebles y los últimos modelos. Seguimos con nuestro lema: Más ventajas, nadie.

Neptuno 187

CAO Y VARELA
V-9

REPARACION DE MUEBLES especialistas; por poco dinero reparamos, barnizamos, esmaltamos juegos portal, neveras, mimbres a máquina; seriedad en los trabajos. Llame F-3775 y F-4703, García. 23 No. 235.
V-9 15096 23 May. 25

MUEBLES EN GANGA

Juegos cuartos, $25.00 ;sala, $15.00; comedor, $25.00; escaparates, $6.00; con lunas, $12.00; Camas, $4.00; 6 sillas y 2 sillones, $9.00; neveras, $6.00 aparador, $5.00; cómodas, $5.00 e infinidad de objetos que no se detallan, todos a precios de gangas, San Rafael 107. U-7926.

«LA PRINCESA»
V-9 15086 23 Jun. 7

JUEGO CUARTO MODERNO, $20.00; recibidor, $25.00; sala, $12.00; comedor, Arte Moderno, $25.00; buró, $7.00; chaisselong cuero. A-5704, Jesús del Monte 27, altos, una cuadra Esquina Tejas.
V-9 15073 23 May. 25

OBJETOS DE ARTE, se realizan a precios reducidísimos, en porcelana, bronce, mármol, marfil, antigüedades, cuadros, muebles antiguos. platos de títulos, parabanes chinos, etc. "La Predilecta". San Rafael y Oquendo.
V-9 14974 22 Jun. 1

MUEBLES

Juegos cuarto y comedor, desde $20. Idem 3 cuerpos $40.00. Juegos recibidor y sala, desde $8.00. Tenemos muebles de los más finos y modernos a precios baratísimos. Tomamos muebles en cambio. Facilidades de pagos. San Rafael 167, entre Oquendo y Marqués González.

LA UNIVERSAL
V-9 14978 22 Jun. 1

FAMILIA: VENDE urgentemente, regio juego cuarto tres cuerpos, comedor, recibidor, todos Arte moderno, librero, radio gabinete pequeño, bureau cortina, máquina Singer, lámparas, cuarto señorita, alfombra, adornos de mérito. Lealtad 128 bajos, entre Reina y Salud.
V-9 15006 22 May. 27

VENDO CON TODA urgencia los muebles de mi casa de cuatro meses de comprados; comedor único en Cuba, costó $3.000.00 por $300.00. Manrique 113.
V-9 15004 22 May. 25

MUEBLES EN GANGA

Juegos de cuarto Arte Moderno, $4.00 mensuales; comedor, caoba, último estilo, $3.00 mensuales; sala o recibidor, modernísimos, $3.00 mensuales; juego cuarto, tres cuerpos, caoba, últimas creaciones, $5.00 mensuales. Precios muy bajos.

GRANDES FACILIDADES. U-5427

«LA EMINENCIA», NEPTUNO 188
V-9 14951 2 2Ju. 20

«UNA CASA COMPLETA» de muebles y lámparas, $10.00 mensuales. Un juego cuarto, juego comedor, juego sala, nevera, 3 lámparas, 2 sillones-portal, 1 cama-niño, 1 fiambrera. Todo: $10.00 mensuales. Libre conducción. Ventas a plazos, a toda la Isla, «La Comercial», Neptuno 153.
V-9 14442 16 Jun. 15

UNA CASA COMPLETA. $15.00 mensuales. Juego sala, comedor, cuarto, nevera, 2 lámparas, mesa-teléfono, 2 sillones-portal, 1 cama-hierro, 1 fiambrera, 1 sombrerera y 1 mesa-escritorio. Todo: $15.00 mensuales. Libre conducción. Venta a plazo en toda la Isla, «La Especial», Neptuno 159.
V-9 14441 16 Jun. 15

MUEBLES DE TODOS estilos, especialmente "Arte Nuevo" y fabricación rápida a elección del cliente, con grandes rebajas al contado y ventajosas facilidades de pago. Tenemos comprador para sus muebles, en cambio por los nuestros, y liquidamos a como quiera todas las existencias. Alquilamos, incluso los de lujo, dándole opción a comprarlos, con la mitad de rebaja. **La Casa Ruisánchez**, (que anuncia la verdad), Angeles 13, esquina a Estrella, (del 25 al 31). Telf. A-2024.
V-9 12889 1 May. 31

VENDO MIS MUEBLES, cuarto completo, 18.00; otro. 3 cuerpos, $40.00 elegantísimo; sala, espejo colgado, $15.00; nevera porcelana «Bom-Sphon», lámparas, «Singer», ovillo, $14.00. Todos Arte Moderno, Estrella 44.
V-9 15058 23 May. 26

10 UTILES DE OFICINAS.

GANGA: DOS MESAS escritorio, caoba, silla giratoria, juego recibidor, caoba, cinco piezas; coche mimbre, nevera, cama camera, bronce; radio de teléfono, Buenavista 10. FO-1738.
V-10 15016 23 May. 26

Muebles OFICINA

Ventas Compramos. Cambios. Archivos, Cajas seguridad, armarios, máquinas escribir, sumar, calcular, tarjeteros Kardex, adresógrafos, mimeógrafos, bufetes, sillas, libreros, ventiladores. Cuanto necesite una oficina. Compostela número 53. A-7744.
V-10 14847 20 May. 27

BUROS, MAQUINAS

Escribir, sumar, calcular, mimeógrafos, archivos, cajas archivo, caudales, libreros, mesas satélites, equipos oficina en general. No reparo precio. Véalos, Villegas 6. A-8054. Losada.
V-10 14755 20 May. 27

11 INSTRUMENTOS DE MUSICA

VENDO PIANO «STOWERS» moderno, cuerdas cruzadas, grandes voces, $35.00; piano francés, sin comején, $18.00; victrola «Victor», gabinete, muchos discos, $6.00. A-5704, Jesús del Monte 27, altos, una cuadra Esquina Tejas.
V-11 15072 13 May. 25

GANGAS: ARMONIUM americano transposición, nuevecito, garantizado, $50.00. También soberbio piano cola, para Colegio, Conservatorio, Estación Radio, Cabaret, $50.00. Vale triple. Un mes a prueba, Reina 74.

COLOSAL REALIZACION de pianos de las mejores marcas, absoluta garantía y precios de quemazón. Objetos de Arte y libros. «La Predilecta», San Rafael y Oquendo.
V-11 14513 17 May. 27

14 Cajas registradoras

CAJA CONTADORA «Remington», poco uso, propia para lechería o pequeño negocio, $35.00; un radio «Claritone», 3 meses uso, $15.00; un motor un cuarto caballo, corriente 220, $8.00. Informan: Maloja 199-B., Apartamento 11.
V-14 14868 22 May. 25

15 OBJETOS-VARIOS.

VENDO POR LO QUE ofrezcan dos vidrieras verticales, una horizontal, magnífica mesa dibujante, coche niño, prensa hierro, ventiladores techo, 110 y 220, Pajarera, cocina gas, cocina gasolina, Urge. Lealtad 128 bajos, entre Reina y Salud.
V-15 15005 22 May 25

REPARACIONES

9 MUEBLES PRENDAS.

ARREGLAMOS MUEBLES Esmaltamos, barnices y tapicería en general. Pintamos mimbre eléctricamente. Absoluta garantía en nuestros trabajos. Hospital 20 entre Neptuno y S. Miguel. Pedro García Espinosa. Telf. U-4424.
R-9 13965 11 Jun. 10

REPARACIONES DE MUEBLES. Casa Prado. U-5761. Por poco dinero, barnizamos a muñeca, esmaltamos (Duco), pintamos mimbres a vapor. Tapicería general, los reformamos dejándolos modernos, azogamos espejos. Trabajos garantizados. San Rafael 130.
F-9 14405 16 Jun. 15

12 RADIOS.

¡NO CONFIE SU RADIO a manos inexpertas! Solicite una inspección gratis para su radioreceptor, Jorge Jiménez, «Experto Radio-Técnico». Un verdadero servicio de radio. A precios módicos. Telf. F-2413.
R-12 14382 16 Jun. 17

DINERO HIPOTECAS

d1 SE TOMA.

NECESITO TOMAR $6,000.00 sobre 6 casas Santos Suárez, todas modernas, frente a dos esquinas, cada casa, portal, sala, 2 habitaciones, baño intercalado, comedor, cocina, patio, Alberto Cuervo, Obispo 59. M-1537
D-1 14957 22 May. 27

d2 SE OFRECE.

A LOS PROPIETARIOS

LA CONSULTORIA CENTRAL

Manzana de Gómez 251. Telf. A-4952 tramita rápidamente rebajas de Contribuciones y Agua. Acudan a nuestras oficinas.
D-2 14983 2 2Jun. 1

DINERO

Doy grandes y pequeñas cantidades en hipotecas, desde el 7 por ciento en adelante, para La Habana y sus Barrios. También tengo para los Repartos. Operación rápida y absoluta reserva.

JULIO C. GRANDA

Obrapía 33. Telfs: M-5921 y F-5759
D-2 14925 22 Jun. 20

FACILITAMOS DINERO sobre toda clase propiedades, alquileres, créditos, valores comerciales, mercancías, módico interés, honradez, seriedad, absoluta reserva. Villegas 66 altos. A-9137 A todas horas, Escobar y González
D-2 14811 21 May. 31

PRESTAMOS

Dinero sobre joyas del 1 al 3%, vendemos muebles, joyas baúles y maletas.

—LA PERLA—

Animas 84, casi esq. Galiano
D-2 12473 26 May. 25

DINERO EN HIPOTECAS

Tengo dinero para hipotecas al 6 y 7% sobre buenas propiedades en La Habana y Vedado. **Claudio de los Reyes**, Empedrado 35. Tel. A-7725.
D-2 14705 19 Jun. 3

FACILITO DINERO en hipoteca, también sobre créditos hipotecarios, alquileres de casas, bóvedas y panteones; mucha reserva; firmo en el día. J. Llanes, Sitios 42, esquina San Nicolás. Telf. M-2632.
D-2 14264 14 May. 29

CASA ACREDITADA con buena clientela y extensa barriada, desea relacionarse con fabricantes y cosecheros del Interior, para obtener dulces en conservas y vegetales, quesos, papas, huevos, frijoles de todas clases y demás productos del país. Dirigirse a R. González, 10 de Octubre 543, Víbora, Habana.
14024 12 Jun. 11

DINERO

No pierda tiempo. Cuando necesite tomar dinero en hipoteca o pagaré, vea a Fernández Alvarez, San Ignacio 50. Telf. A-4432, 2a 5 Operaciones rápidas y absoluta reserva
D-2 13074 2 Jun 1

DOY DINERO EN hipoteca, cualquier cantidad al 7%. Operación en 24 horas. Alberto Cuervo. Obispo 59. altos. Teléfono M-1537.
D-2 13955 11 May. 31

DINERO HIPOTECAS

d-2 SE OFRECE

DINERO

Sobre joyas y bonos del 1 al 5%, compramos muebles de todas clases y bonos del Centro Gallego. La Casa Hierro. Compostela 132. A-3133. Méndez.
D-3

d4 GIROS Y LETRAS.

CAJAS RESERVADAS

Las tenemos en nuestras bóvedas construídas con todos los adelantos modernos y las alquilamos para guardar valores de los interesados. En esta oficina daremos todos los detalles que se deseen.

N. GELATS Y COMPAÑIA

106 Aguiar 108 esq. a Amargura.
D-4 13731 9 Jun. 9

PARA EL HOGAR

ph2 INTERES PARA EL HOGAR.

COMBUSTIBLE: «La Marina», carbón de llana, sacos de los mayores, $1.15, ligado calidad, $1.00, sin cisco, puesto en su casa. Pídalo al Telf. U-3612 y será bien servida.
PH-2 15115 24 Jun. 8

LOS FAMOSOS MONOGRAMAS para marcar ropa, CABANAS y la loción SATIVAN, lo mejor para las CANAS. Están de venta en MANON, Reina 57. Telf. A-2290.

PARA LAS DAMAS

pd3 INTERES PARA LAS DAMAS.

SOMBRERERA-MODISTA: Ni bote, ni regale su sombrero. Reformo: 50 cts. Hago cualquier modelo vestidos. Corto y entallo, 50 cts. Hechura desde $1.00, San Rafael 41-C., una cuadra Galiano. F-2492, Celestina.
PD-3 15058 23 May. 31

FAJAS Y SOSTENEDORES

Fabricamos completo surtido de fajas de vestir para señoras, patente de esta casa en fajas para suspender el COLON, estómago y riñón. Fabricamos también la faja PRINCESA, la que hace más esbeltez y bonito cuerpo. fajas para todas clases de operaciones, braguero a la medida, medias de gomas y todos cuantos aparatos abarca nuestro giro. Contamos con expertas operarias para atender a las damas. Ordenes por teléfono.

M. LOPEZ Y CIA.

Obispo 56. Telf. M-9706

HABANA
PD-3 17

¡¡FAJAS MERCEDES!!

CLINICA DE FAJAS

Arreglamos fajas viejas. Confeccionamos a su medida cualquier modelo vestir. También, Fajas Colon, Estómago, Vientre péndulo. Operados, Maternidad, Eliminadoras de grasa. Para todas clases de hernias, MERCEDES, experta fajista. **Reformamos fajas gratuitamente.** Neptuno 138, entre Lealtad y Escobar, **a 3 cuadras de Belascoaín.** Informes por Telf. M-7519. Servicio a domicilio.
PD-3

REPARAMOS MEDIAS desde: 10 cts. 2, 3 y 4 hilos, 25 cts. Las arreglamos por rotas que estén. Se recogen y entrega GRATIS en el día. F-3006.
PD-3 12679 1 May. 31

«EL ROSAL», CALZADO a medida, señoras, caballeros y niños. Especialidad pies delicados o defectuosos. Hacemos y forramos, con tela de su vestido. Vamos a domicilio. Precios de situación, Real 65. Puentes Grandes. Telf. FO-1294.
PD-3 12499 26 May. 27

ENSENANZAS

e1 PROFESORAS-PROFESORES.

INGLES

Enseñado por profesora americana. Sorprendentes resultados, en pocas semanas. El discípulo leerá, escribirá y hablará el inglés, en breve tiempo. Lecciones a domicilio también. Miss. Kapan, «Gran Hotel», Teniente Rey y Zulueta. M-9896.
E-1 15170 24 May. 24

PROFESOR PRIVADO a domicilio, se ofrece para dar clases por horas a niños y adultos. Experiencia y seriedad. Telf. F-5007.
E-1 15070 23 May. 26

PROFESORA DE INGLES, de larga larga experiencia, ofrece sus clases por cualquier método, a domicilio, $3.00 Tres personas personas; $6.00. Pequeña cuota para Colegio o grupos. Por escrito a Mrs. Laeb, Calzada de Bejucal, entre Norte y J. Delgado, Arroyo Apolo.
E-1 14864 22 May. 25

PROFESORA INGLESA, de Londres, da clases particular o a domicilio. Tiene mucha experiencia. Informan; H. número 184. Telf. F-3879. También prepara para Bachillerato.
E-1 14653 19 May. 26

e3 ACADEMIAS.

ACADEMIA DE CORTE y Costura, sistema «Martí». Se dan clases a domilio y en la misma. También se hacen vestidos. Precios económicos. Telf. F-2436.
E-3 14586 18 May. 25

ACADEMIAS "ADAMS"

CUATRO ASIGNATURAS $3.00

GRATIS ESTE MES

Inglés, Francés, Alemán, Taquigrafía «Fitman» y «Gregg», Mecanografía, Ortografía, T. de Libros, Correspondencia, Aritmética. CLASES POR CORRESPONDENCIA. Asignaturas del Bachillerato. Curso procurador. Pida Prospectos, **Neptuno 78 y 80, esquina Manrique. M-7849.**
E-3 13378 5 Jun. 6

INTERES GENERAL

¡¡HERNIADOS!!

Aplicaciones de RETENTOR. Trate curarse hernia. Reténgala científicamente. Lo más cómodo. Más barata que bragueros. Retiene más y mejor. No agranda hernia, la achica. Demostraciones, pruebas gratis. Muchos testimonios disponibles. Pida folleto. Carrasco. Ortopédico. Neptuno 138, entre Lealtad y Escobar. M-7519.
I-C 13239 4 Jen. 9

Posturas de Cocos

La Primavera resulta el mejor tiempo para su siembra. **EN LA FINCA «LOS PAREDONES', de CEIBA DEL AGUA.** Se venden garantizadas de calidad superior y procedentes de cocales no infectados de plagas, en la cantidad y tamaño que se rquieran, desde 10 centímetros hasta dos metros de altura, envasadas en latas o bien de arranque de planteles, dependiendo su precio exclusivamente de la elección del comprador y números de plantas. **PARA INFORMES:** Tomás Benítez León. Teléfonos: U-1889. F-3103.
14196

POR HUMANIDAD y por compasión hacia los que sufren del estómago, Vesícula Biliar, Colitis e Intestinos, de cuyos males padecí por largo tiempo, a pesar de haber tomado infinidad de medicamentos comunicaré gratis a quien se interese, el nombre del moderno patente medicinal que me ha curado, completamente, en pocos días. No pretendo lucro alguno, en ningún sentido. F. Rabassa. Apartado 117, Habana.
I-G. 1.

E.C.D. 2016

Mayo 25 de 1933 DIARIO DE LA MARINA Ejemplar 5 Centavos

AL MARGEN DEL CABLE

¿Tregua o paz en el lejano Oriente?

Por RAUL MAESTRI

SEGUN el último despacho de la Prensa Asociada, de Tokío, Japón y China han firmado un «armisticio temporal» que desvanece, por el momento, la amenaza que se cernía sobre Peiping. No se conocen todavía los detalles del arreglo y se insiste en su carácter provisorio, sujeto aún a la desaprobación definitiva por cualquiera de las partes.

Si cayéramos en ese vicio gremial del columnista diario de hablar de sí mismo, sería ésta la ocasión para recordar las predicciones que nos atrevimos a lanzar, hace meses y desde este lugar, cuando se iniciaba la conquista de Jehol. No lo haremos, y no sólo por conservar un cierto orgullo de objetividad periodística sino también porque nuestras hipótesis de entonces —en el mejor de los casos— no tenían más virtud que las del sentido común en ejercicio. A saber: pronosticamos en aquel momento que, a pesar de la apariencia irreconciliable de la situación y del apasionamiento de los ánimos, se impondría de hecho, y relativamente pronto, alguna suerte de entendimiento entre los partidos en lucha.

A despecho de la distancia, ciertos hechos obvios se imponían a la consideración de todo observador. Primero: la superioridad militar y ofensiva del Japón es incuestionable y de este modo, en general, hace de este país el dueño de la situación. Segundo: el problema internacional del Japón se resolvía, aunque no quizás de la manera más académica y agradable. Ni la Liga de Naciones ni las Potencias con intereses vitales en el Oriente están en condiciones de comprometerse seriamente en el conflicto chino-japonés, y por otra parte al Japón parece importarle más la suzeranía en China que las amistades, más o menos platónicas, de occidente. Tercero: la URSS tampoco está dispuesta a jugarse el todo por el todo a cuenta de China o de la problemática «revolución mundial». La venta reciente del Ferrocarril Oriental Chino es un testimonio incontrovertible. Cuarto: no obstante la fermentación política en el Japón, y la instabilidad económica del país, el gobierno y el Estado Mayor niponés parecen poder contar con el apoyo o anuencia del país para la empresa bélica en el continente. Quinto: no hay indicios visibles o racionales de que China logre superar, en el corto plazo que le permiten los acontecimientos, su corrupción política y administrativa y su desamparo espiritual y patriótico.

Con estos antecedentes—que los sucesos posteriores no han hecho sino refrendar—era lógico suponer lo acaecido. Al avance japonés no se oponen obstáculos positivos: el ejército y el Estado chino (llamémosle, por llamarle de algún modo, Estado) son incapaces y el pueblo impotente en su justa y angustiosa protesta. Había de llegar, pues, un momento en que los primeros—la representación oficial de China—no pudieran continuar la comedia, y de alguna manera trataran de abrir un nuevo paréntesis. El pueblo chino, defraudado una vez más, habrá de hacerse conciencia de su derrota y habrá de posponer, por la fuerza mayor de la realidad, sus fundamentales y dignas reivindicaciones.

Al abandonar el general Chang su mando en el norte de China y sucederle Chiang-Kai-shek, el gobierno nacionalista de Nanking pareció controlar todo el territorio chino todavía independiente. Después de la cobarde y ridícula defección de los «señores de la guerra» del Norte, se anunció—por Nanking y sus órganos—que las nuevas autoridades recuperarían el terreno perdido y salvarían el honor chino. Estos propósitos han permanecido en el terreno de los pronunciamientos, pero en cambio hay derecho a suponer que el general Chiang ha ocupado su tiempo con una doble tarea: bajo cuerda, establecer un contacto con los japoneses para ver de llegar a una inteligencia, y al propio tiempo contentar de alguna manera espectacular el ánimo iracundo de sus propios connacionales.

Y aquí está el problema, quizás no momentáneo pero sí fundamental. El gobierno chino ansía un pacto, cualquier pacto, con los enemigos. Si ya no se ha concluído no se debe a sus reservas—que escasamente podría sustentar, dados su desprestigio y su impotencia—sino a los temores que abriga a una posible reacción incontenible de las masas populares traicionadas. Sin embargo, no deberá llamar a asombro el que se encuentre algún punto de equilibrio. Posiblemente reconocimiento del Manchukuo y retirada de las tropas japonesas del territorio propiamente chino. Esto es posible, y hasta probable. Pero igualmente lo es el que, con ello, no se han extirpado para siempre las causas del rozamiento en el Lejano Oriente. Se dificulta creer que la decadencia de la gran nación china se eternice en una muerte ingloriosa y callada.

Amistosamente, EE. Unidos usan su influencia para la paz en Extremo Oriente

Se busca la adhesión de los japoneses

Es difícil para Roosevelt designar delegados a causa de la escasa consignación

WASHINGTON, mayo 24. (AP.) El Presidente Roosevelt se entrevistó hoy con los delegados japoneses, pero tuvo tiempo para designar al representante Sam D. McReynolds, de Tennessee, miembro de la delegación americana que irá a la conferencia de Londres y para recibir una nota del senador Miram W. Johnson, de California, declinando el honor de pertenecer a esa delegación.

Después de las conversaciones con los delegados japoneses, el Presidente conferenció con Henry L. Stimson, secretario de Estado bajo el régimen de Hoover, autor de la doctrina del no reconocimiento de los territorios adquiridos por una nación mediante el empleo de la fuerza.

La Doctrina fué aplicada específicamente al avance de los japoneses en la Manchuria y a su establecimiento en ese territorio de un nuevo estado, cuyo reconocimiento piden los nipones.

Los Estados Unidos, por otra parte, están usando su influencia, de manera amistosa, para restablecer la paz en el Extremo Oriente, al objeto de conquistar la adhesión de Tokio a las proposiciones del desarme presentadas por MacDonald en Ginebra.

A la terminación de su entrevista con el Presidente, Mr. Stimson dijo que su visita no había tenido ninguna relación con la conferencia económica.

Después de almorzar con los japoneses en la Casa Blanca, el Presidente habló con el Vizconde Kikujiro Ishii y Eigo Fukai, jefe de la delegación nipona, así como con el Embajador japonés Katsuji Debuchi.

Mañana tratará el Presidente con sus invitados acerca de la estabilización del cambio y de la reducción de las barreras comerciales.

Johnson, al declinar el honor de pertenecer a la delegación americana a la conferencia de Londres, dijo que apreciaba la distinción, pero que «le era absolutamente imposible ir a Europa».

Se dice que el Presidente tropieza con obstáculos para designar los componentes de la delegación a causa de la resolución de limitar la consignación para gastos diarios de los representantes a $6, o sea mucho menos de lo que realmente les costará vivir en Londres.

Durante el día hubo gran actividad internacional en Washington. Se aclararon oficialmente algunas cuestiones importantes. Los funcionarios del departamento de Estado dijeron que los Estados Unidos no firmarían el capítulo de «la seguridad» del plan británico para la reducción de los armamentos que se está discutiendo en Ginebra, sino que se limitaría a fijar su actitud en una declaración unilateral.

EN NUEVA JERSEY, UNA TORMENTA CAUSO DAÑOS

CAMDEN, N. J. mayo 24 AP. Una fuerte tormenta eléctrica, acompañada por fuertes vientos huracanados, azotó hoy toda la parte sur del estado de New Jersey, causando daños materiales que se estiman en más de $1,000.000.

Una persona perdió la vida y varias resultaron heridas.

"EL MENSAJE DE ROOSEVELT LIBRO AL MUNDO DE LA GUERRA" MC. DONALD

El juicio contra Charles E. Mitchell, al que se acusa de haber evadido el pago sobre cuatro millones por impuestos, sigue de actualidad en E. Unidos

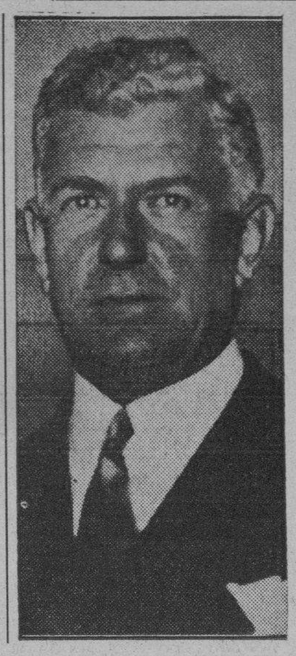

El gobierno federal ha sometido a juicio al ex presidente del National City Bank, Charles E. Mitchell, a quien se acusa de haber evadido el pago de impuestos sobre ingresos personales en 1929 y 1930 sobre la suma de $4,000,000. La fotografía del centro muestra al Fiscal Federal George S. Medalie y sus ayudantes Thomas H. Dewey (izquierda) y Murray I. Gurfein (derecha). Las dos fotos de los extremos muestran a Mitchell en poses características.

NUEVA YORK, mayo 24. (AP.)—Dos años después de que Charles E. Mitchell le vendió 18.300 acciones bancarias a su esposa con el fin de evadir el pago de impuestos federales, el ex presidente del National City Bank pidió a los directores de esa institución que le reembolsaran las pérdidas que esta operación le había ocasionado. Estas declaraciones fueron hechas hoy ante el Tribunal Federal por Geradd Swope.

Una situación muy semejante a la de 1914

Los delegados de Nicaragua y Costa Rica trataron con Hull de asuntos económicos

NUEVA YORK, mayo 24.—AP.—James G. McDonald, presidente de la Asociación de Política Exterior, dijo hoy a la Liga de Educación Política que, a su juicio, la guerra era inminente en la Europa Central cuando el Presidente Roosevelt dirigió su mensaje a los jefes de cincuenta y cuatro estados el 16 de mayo último.

«El Presidente Roosevelt escogió el preciso momento en que podía hacer su llamamiento al mundo para que tuviera la mayor efectividad», dijo McDonald. «El canciller Hitler había anunciado al Reichstag que el miércoles siguiente daría a conocer su programa sobre el desarme y la política exterior.

«El pueblo, tenso y temeroso, echó mano del mensaje del Presidente Roosevelt. El mundo se encontraba ante una situación tan grave y tan amenazadora como los acontecimientos que se sucedieron en el verano de 1914. En la Europa Central era inminente la guerra».

HERRIOT PARTIDARIO DEL PLAN AMERICANO

PARIS, jueves, mayo 25.—AP.—El ex premier Eduardo Herriot, en un artículo publicado hoy en el periódico «Ere Nouvelle», dice que Francia debe seguir el camino hacia el desarme «con seguridad», que ha sido abierto por Norman H. Davis, delegado americano a la Conferencia de Ginebra.

«Si Francia no sigue los consejos del presidente Roosevelt cometerá un error histórico»,— dice el ex primer ministro— «pues les brindaría un arma poderosísima a los múltiples defensores de la política de aislamiento americana».

MAC DONALD LANZA UN MENSAJE PATRIOTICO

LOSSIEMOUTH, Escocia, mayo 24.—AP.—En un mensaje relacionado con el «Día Imperial», que se celebró hoy, el premier Ramsay Mac Donald hizo votos para que el Imperio Inglés siga a la cabeza del mundo por muchos años.

«La conferencia imperial de Ottawa fué con el fin de unir los intereses del Imperio sin dañar nuestras relaciones con las demás naciones»—dijo Mac Donald—. «La verdad es que la experiencia adquirida en la conferencia de Ottawa ha de ser muy útil en la próxima conferencia internacional de Londres.»

Mac Donald se halla en su finca de Lossiemouth disfrutando de unas vacaciones de diez días.

WASHINGTON, mayo 24.—AP.—El Secretario de Estado Hull expuso hoy a los delegados de Nicaragua y Costa Rica el programa de los Estados Unidos para la conferencia económica de Londres, y pidió la cooperación de sus respectivos gobiernos en asuntos relacionados con la tregua arancelaria, la estabilización de las monedas y la reducción de las tarifas de aduana.

Los dos representantes doctor Enrique de Bayle de Nicaragua y Manuel González Veledon de Costa Rica, después de conferenciar por espacio de dos horas con el Secretario de Estado Americano, enviaron largos informes a sus respectivos gobiernos dando cuenta del programa económico de los Estados Unidos.

Morgan pagaba a Inglaterra impuesto sobre la renta pero no a EE. UU.

Charles G. Dawes, Norman Davis, el General Pershing, Wooding, Mac Adoo, el aviador Lindbergh, Owen Young, Mellon, John J. Raskob, Adams y otro compraban, por privilegio, acciones a $20, que se cotizaban a 37 pesos

WASHINGTON, mayo 24. (AP.)—Mientras Morgan declaraba hoy ante la Comisión bancaria del Senado que en los dos últimos años no había pagado el impuesto sobre la renta a los Estados Unidos, se supo que, en cambio, había tributado por ese concepto al gobierno de Inglaterra.

El banquero reveló una lista de los ciudadanos más preeminentes del país a los cuales se concedía el privilegio de adquirir acciones de acuerdo con un arreglo especial con el banco, figurando entre ellos el actual secretario de Hacienda, mister Woodin, el senador McAdoo y el coronel Lindbergh, así como que su banco había hecho préstamos de sumas importantes a unos sesenta funcionarios y directores y que la Morgan Company tiene cerca de dieciocho millones de dólares depositados en dieciséis bancos del país.

El asesor de la Comisión explicó que se hacía pública esta información a causa de que se acusa a Morgan de que dominaba numerosas instituciones financieras del país.

Durante la sesión de la mañana, en la cual Morgan reanudó sus declaraciones, se dió a la publicidad una larga lista de funcionarios bancarios y otras personas que habían recibido préstamos de sumas importantes, a instancias de Ferdinand Pecora, asesor de la Comisión. En la lista figuran préstamos a Charle G. Dawes, exvicepresidente; Norman H. Davis, Embajador actualmente en Europa y John W. Davis, ex candidato presidencial democrático, así como otras sesenta personas.

El total de los depósitos de la casa Morgan en dieciséis bancos es de unos dieciocho millones de dólares, mientras Drexel and Company, afiliada de la Morgan Company de Filadelfia, tiene cerca de $13.500.000 en una docena de bancos.

Entre los numerosos nombres, además de los citados, a los cuales se vendieron acciones de distintas empresas a precios preferentes se hallan Owen D. Young, R. B. Mellon, hermano del ex secretario del Tesoro, y John J. Raskof, expresidente de la Comisión Nacional Democrática; el general J. J. Pershing, Charles Francis Adams, secretario de Marina en el Gobierno de Hoover y Owen J. Roberts, magistrado del Tribunal Supremo.

J. Pierpont Morgan, arrellenado en el sillón de testigos, identificó los nombres que aparecían en la lista de préstamos, pero dijo que no podía dar ningún informe sobre ellos.

La declaración sobre el impuesto sobre la renta se hizo cuando Pecora, continuando el interrogatorio de ayer, le preguntó si en los años de 1931 y 1932 había pagado tal impuesto a algún gobierno extranjero, contestando Morgan que lo había pagado a Inglaterra.

En otra ocasión, el asunto del impuesto figuró en la declaración de hoy. George Whitney, socio de Morgan, dijo que el total pagado por los miembros de la firma Morgan en 1929 había sido de unos once millones de pesos.

Desde entonces, todo lo que abonaron fué $48.000 en 1930.

Whitney dió detalles a la Comisión acerca del préstamo de diez millones de dólares hecho a Charles E. Mitchell, ex presidente del National City Bank, con garantía colateral que se encuentra en la reserva.

También dijo que algunos de los socios de Morgan están en deuda con la firma y que la casa bancaria tiene unos dieciocho millones de pesos de reservas contra préstamos garantizados con colaterales.

La presentación de la lista de «clientes favorecidos», los que obtenían acciones de la Compañía a precios más bajos que los de cotización en el mercado, provocó un alboroto en el salón donde se había reunido la Comisión bancaria. Nadie intentó mantener el orden cuando George Whitney identificó una lista de personas conocidas de un extremo a otro de los Estados Unidos a quienes se vendieron acciones de la Alleghany Corporation a $20 en momentos en que dichos valores se cotizaban al público a $35 y $37 por acción, los que ahora valen alrededor de dos dólares.

Se comprobó que el actual secretario de Hacienda, mister Woodin adquirió mil acciones de esa compañía, en 1929, mucho tiempo antes de tomar posesión del cargo.

El público que llenaba el salón no pudo oír muchos de los nombres a causa de que no se leyeron en alta voz, pero hubo un momento de expectación cuando Pecora se volvió a Whitney y le dijo:

—El primer nombre que aparece en la lista es el de Charles F. Adams, que adquirió mil acciones. ¿Desempeñó alguna vez algún cargo público?

—Ciertamente—contestó impaciente Whitney.

—Fué secretario de Marina. También deseo hacer presente que es suegro de uno de los asociados, Henry S. Morgan.

—Permítame que le llame la atención hacia el nombre de William H. Woodin. ¿Tiene relaciones con alguno de los miembros de la firma?

—No.

—¿Desempeña algún cargo público?

—Ahora sí. En 1929, no.

—¿Qué cargo desempeña ahora?

—Es secretario de Hacienda.

—¿Quién sugirió que se ofrecieran a Woodin mil acciones?

—Eso es difícil de decir sin refrescar la memoria. Mr. Woodin es amigo personal de muchos de los directores del banco desde 1925.

Mr. Whitney agregó que la mayoría de las ventas se habían hecho mediante proposiciones personales, pero que a Woodin se le hizo por correo a causa de que no se hallaba en su casa. Identificó la carta en que se le hizo la oferta a Woodin y Pecora la insertó en el acta.

«Le estamos reservando 1.000 acciones a $20—decía la carta. Esta venta es sin reservas, así es que usted puede disponer de las acciones en la forma que crea conveniente.

»Creo que estas acciones se cotizan en el mercado de $35 a $37, lo cual significa poco, aparte de que el público tiene tendencias especulativas.

»Hemos reservado para nuestra propia inversión parte de las acciones comunes que costaron $20 cada una, y aunque no estamos ofreciendo éstas a la venta, pues no son de la clase que deseamos vender públicamente, se las podemos ofrecer a algunos amigos favorecidos al precio de costo, o séase $20.

»Solamente deseamos demostrar que estamos pensando en usted y que creemos que se interesará por esta oferta.»

Whitney manifestó que la carta estaba firmada por William Ewing, miembro de la firma.

Morgan and Company le dirigió otra carta a Woodin el 25 de febrero, acusando recibo de su cheque por la suma de $20.033.33, «en pago de mil acciones de las acciones preferidas de Alleghany Corp. a $20 por acción, más intereses desde el día 15 de febrero hasta la fecha.»

«No deseábamos sacar utilidad—explicó Whitney ante el Comité—y por lo tanto decidimos vender estas acciones al precio de costo.»

Al ser interrogado por el senador Couzens, Whitney manifestó que no existía ningún motivo especial para esto.

—?Hubo más transacciones como ésta, al precio de costo?—preguntó el senador Couzens.

—Creo que una o dos más serán presentadas durante la presente investigación—contestó Whitney.

Whitney declaró que había comprado 14.000 acciones a 20.

Pecora indicó que según los libros de Whitney había vendido 8.145 acciones en 1929 salvando una utilidad neta de 229.411 pesos.

—No me acuerdo de nada de eso—dijo Whitney.

Otro nombre famoso en la lista de «clientes favoritos» es el de Sosthenes Behn, de la International Telephone and Telegraph Company, que compró mil acciones.

El conflicto religioso de los alemanes

Los protestantes rechazan como jefe de su iglesia a un nazi que quiere imponérselas

BERLIN, mayo 24.—(AP).—El protestantismo alemán designó al Rev. Friedich Von Bodelschwingh, obispo evangelista del Reich, negándose a aceptar el Rev. Ludwig Mueller, candidato Nazi de los cristianos alemanes.

La designación precedió a una dramática visita del doctor Joaquín Hossenfelder, jefe de los cristianos alemanes, al presidente de la Unión de la Iglesia alemana, Hermann Kapler, a quien se habían dado poderes para que entablara negociaciones con el régimen Nazi para la reforma de la Iglesia.

Se ha sabido que Kapler insistió en que la Iglesia debía continuar independiente, por cuanto se basa en artículos de fe y no en filiaciones políticas.

Según el «Taeglische Rundschau», el doctor Hossenfelder presentó a Herr Kapler un ultimatum que el periódico dice que fué como sigue:

«El futuro obispo del Reich debe ser, primero, miembro de los cristianos alemanes o Nazi; segundo, gozará de la confianza del Canciller Hitler, y tercero, deberá dar pruebas de que tiene tras sí a la mayoría de la iglesia evangélica.»

Se afirma que Herr Kapler se negó a aceptar rotundamente las demandas del doctor Hossenfelder, insistiendo en la independencia de la Iglesia.

El Papa irá a la Basílica de San Pablo

Ninguno de los Pontífices ha visitado la expresada iglesia desde el año 1870

CIUDAD VATICANA, mayo 24 AP. Se anunció oficialmente hoy que Su Santidad el Papa visitará la Basílica de San Pablo de Roma el día 30 de junio.

Ningún Papa ha visitado la Basílica de San Pablo desde 1870.

También se considera probable que el Papa visite la Basílica de Santa María la Mayor el día 15 de agosto, con el fin de completar sus visitas a las basílicas patriarcales durante el año santo.

EL PAPA ASISTIRA A UNA CEREMONIA EN SAN JUAN DE LETRAN

ROMA, mayo 24. (AP.) El Papa Pío saldrá mañana del Vaticano en automóvil en dirección a la Basílica de San Juan de Letrán, donde se ordenó como sacerdote hace 54 años y se tiene entendido que varios millares de fieles asistirán a las ceremonias que se han de efectuar en el templo, mientras muchos millares más quedarán en la Plaza de Letrán para recibir la bendición del Pontífice, que la dará al pueblo desde uno de los balcones de la Basílica.

Esta es la tercera salida que hace el Papa del Vaticano desde que se firmó el tratado de Letrán en 1929.

A las seis de la mañana, trescientos gendarmes del Papa, guardias suizos y guardias palatinos saldrán del Vaticano en auto-buses.

2.000.000 de votos "húmedos" contra 250.000 "secos", en la votación hecha en Nueva York

Los jefes republicanos han decidido someter mañana a la votación de la Cámara el proyecto de impuestos sobre las ventas en relación con las obras públicas y la industria

ALBANY, Nueva York, mayo 24. (AP.) Dándose el caso de que en algunos distritos municipales no se registró un solo voto seco, el estado de Nueva York se ha declarado de manera decisiva partidario de la revocación de la Enmienda XVIII.

Habiéndose casi terminado los escrutinios de las elecciones especiales de ayer, la votación aproximada es de 2,000,000 húmedos contra 250,000 secos.

En la ciudad de Nueva York la votación fué de 1,047,069 húmedos contra sólo 25,506 secos.

Nueva York es el sexto estado que se decide a favor de la revocación, siendo los otros Rhode Island, Michigan, Wisconsin, New Jersey y Wyoming. Los primeros tres han ratificado su votación oficialmente, pero New Jersey, Wyoming y Nueva York, tienen todavía que celebrar sus convenciones.

Alfred E. Smith, uno de los delegados húmedos, presidirá la convención ratificadora que se reunirá el día 27 de junio en Albany.

No salió electo un solo delegado seco.

LOS REPUBLICANOS QUIEREN QUE SE APRUEBE EL IMPUESTO SOBRE VENTAS

WASHINGTON, mayo 24. (AP.) Los líderes republicanos decidieron esta noche someter el plan de impuestos sobre ventas a votación en la Cámara el viernes, en relación con el proyecto de ley de obras públicas y control de la industria.

La medida será enviada nuevamente al Comité de Medios y Arbitrios, con la recomendación de que se agregue una cláusula mediante la cual se crearía el impuesto sobre ventas para financiar el plan de $3,300,000,000 de obras públicas. Esta es la única forma en que se puede someter a votación el plan de impuestos, que ya ha sido derrotado por el Comité de Medios y Arbitrios.

Mientras tanto, se asegura que el presidente Roosevelt, al presentar su plan de Obras Públicas, tenía proyectado pedir que se crease un pequeño impuesto de ventas para recaudar la suma de $220,000,000 que sería usada para cubrir el interés y la armortización de la emisión de bonos. Pero Mr. Roosevelt, siguiendo los consejos de los líderes democrático se abstuvo de hacer esta recomendación, en la seguridad de que no será aprobada por la Cámara. Mr. Roosevelt, sin embargo declaró en aquella ocasión, que si el Comité de Medios y Arbitrios no creaba un programa adecuado de recaudación, se vería obligado a sugerir uno propio.

El Comité, sin embargo, el lunes se decidió a aumentar los impuestos sobre ingresos y sobre la gasolina, y crear impuestos sobre los dividendos de corporaciones.

EL CADETE DESAPARECIDO DE WEST POINT, HALLADO VAGANDO POR LOS CAMPOS

WEST POINT, N. Y. mayo 24. (AP.) El cadete Conner de la Academia Militar de West Point, que desapareció el domingo por la noche, fué hallado hoy vagando por los terrenos del instituto. Fué llevado inmediatamente al hospital de cadetes, donde los médicos manifestaron que su estado físico era bueno.

Los funcionarios de West Point hasta el momento no han querido someterlo a un interrogatorio, dado su estado de debilidad.

EL JUEZ LOOYDERBACK HA SIDO ABSUELTO, AYER

WASHINGTON, mayo 24. (AP.) El senado absolvió hoy al juez Federal Harold Louderback a quien se acusaba de irregularidades en relación con la administración fiscal de firmas quebradas, en California.

La revolución hitlerista va tomando fuerza día por día y su empuje es ya irresistible

«Lo que está ocurriendo—dice el Ministro de Propaganda—no es sólo la reforma de la política alemana. Es una renovación revolucionaria de toda la vida pública de la citada nación»

BERLIN, mayo 24.—AP.—En la semana pasada el ex primer ministro nacionalista de Brunswick, Werner Kuechenthal, y también el Comisionado de Obras Públicas de Prusia, Oscar Maretzky, hasta ahora uno de los colaboradores del jefe nacionalista Alfred Hugenberg, se han sumado a los Nazis.

Lo que ha sucedido a estos dos preeminentes políticos es un caso típico entre los centenares de miles que ocurren: el empuje de la revolución hitlerista es irresistible.

Hasta los miembros de la Stahlheim, asociaciones de veteranos, conocida por los «Yelmos de Acero», han prescindido del orgullo que les producía su existencia independiente y se han rendido a la jefatura de Hitler.

Quien crea un simple cambio de gobierno el del 30 de enero, ha de estar desilusionado.

El ministro de Propaganda Joseph Goebbels, en un discurso que pronunció ha pocos días en Peipsiz, dijo:

«Nuestra revolución no es un juego de niños. Es una cosa seria. Si alguien cree que ha terminado, está equivocado. Lo que está ocurriendo no es sólo la reforma de la política alemana. Es una renovación revolucionaria de toda la vida pública de Alemania».

La revolución Nazi, durante los cuatro meses que Hitler ocupa el Gobierno, ha pasado por tres etapas.

La primera fué la eliminación de los judíos, izquierdistas, pacifistas y otros elementos no fascistas de los cargos públicos y la incautación de todos los puestos políticos importantes. Esta fase estuvo acompañada de alguna violencia, malos tratos y excesos.

La segunda fase, fué la «gleichschaltun» o sea centralizar la vida comercial, industrial, educacional, artística, cultural, religiosa, agraria, y deportiva. Esta fase estuvo acompañada de actos impropios, por parte de los funcionarios nazis, que más tarde fueron dejados sin efecto por el Gobierno.

La tercera fase es la dirección unificada de la vida alemana.

Se ha llegado ahora a una fase en que la autoridad central, creyéndose que los elementos irreductibles «quieren cuerda abundante con que ahorcarse», declara que la dirección de todos los asuntos del pueblo alemán deben concentrarse en el Gobierno y sus órganos.

En conversaciones particulares, se admite ahora que en las primeras semanas hubo excesos. El corresponsal, recientemente, conversó con un grupo de sub jefes nazis, que son directamente responsables ante algunos ministros, quien estuvieron de acuerdo en que algunos judíos e izquierdistas fueron maltratados en las primeras semanas, después de la exaltación de Hitler, pero sostienen firmemente que se trató de casos aislados y «que son cosas del pasado».

Un alto funcionario de policía dijo que había logrado comprobar que en casi todos los casos de maltrato, habían ocurrido motivos o antagonismos personales.

«Nuestros partidarios son antes que todo, humanos», dijo. «Nadie puede extrañarse que, algunos, se aprovecharan de la revolución para vengarse de sus adversarios.»

Las víctimas de la primera fase de la revolución fueron los judíos, quienes, aunque forman únicamente el uno por ciento de la población total de Alemania, tenían en su poder muchos cargos de importancia en el gobierno.

Por espacio de catorce años Hitler había hecho campaña contra los judíos, por considerar que eran una amenaza para el país, tanto desde el punto de vista económico como el político. La cesantía de todos los judíos que ocupaban puestos públicos, fué el resultado de este antagonismo. Estas órdenes se llevaron a cabo en muchos casos, con muy poca consideración para la dignidad de los judíos, que fueron atropellados por turbas enfurecidas.

Como resultado natural de esto, los judíos comenzaron a refugiarse en los países vecinos, estimándose que más del 10 por ciento de la población hebrea de Alemania ha retirado al extranjero...

Al parecer, como por influencia de las protestas en el extranjero, los nazi modificaron su política un tanto, permitiendo continuasen en sus puestos aquellos judíos que eran empleados públicos antes del año 1914, que habían servido en las trincheras o habían perdido el padre o un hijo en la guerra.

En consecuencia 2.500 abogados judíos, en Berlín, recuperaron sus puestos.

No obstante estas modificaciones el antiseminismo continúa siendo uno de los puntos principales del credo nazi. El Comisionado de Justicia, Frank, declaró el día 12 de mayo:

«La Federación de Jueces y Abogados Nazis jamás retirará su demanda para que sean separados de la carrera jurídica, todos los judíos sin excepciones de ningún género».

El Ministro de Propaganda, Goebbels, hablando sobre los judíos boicotistas, dijo el día 9 de mayo:

«No creo que sea necesario decretar leyes para impedir la entrada de los judíos en la vida artística alemana, porque estimo que el pueblo se hará cargo de esto, con el tiempo.»

Leyendo y comentando

Por Gastón MORA

EL simpático y muy inteligente presidente de los Estados Unidos, Franklin D. Roosevelt, aunque de alma enérgica y **dinámica**, como lo era se dice, es, esencialmente, poeta. De ahí su Alocución, Manifiesto, Mensaje—o lo que sea—a todas las naciones del mundo en favor de la causa de la paz, excitándolas a mantenerla, a reducir sus armamentos más ofensivos, como los terribles tanques; como los terribles aviones de bombardeo; como la terrible artillería gruesa; como los terribles gases asfixiantes... Con este motivo escribe un periódico: «El Presidente demócrata parece que **no gusta**, como **homónimo**, el que fué Presidente republicano, el gran Teodoro Roosevelt, de los procedimientos fuertes, contundentes... Se recordará que, en cierta ocasión, preconizó el sucesor presidencial, de MacKinley, la política **«Big Stick»**. El actual Presidente más suave, más dulce, más amable en su política exterior. Su política es más diplomática. De ahí, su sensacional **gesto** pacifista Pero, qué sucederá si esa política fracasa, como es posible, en la Conferencia de Desarme?»

Si fracasa, el Presidente Demócrata, de la ilustre familia de los Roosevelt, se verá obligado, con gran sentimiento suyo—queremos creerlo—, a emplear la política del **«Big Stick»** que era la única, parece, en cuanto a eficacia tenía fe el Roosevelt republicano.

* * *

Leemos en un periódico: «En el conflicto del Extremo Oriente, el mundo advierte, sin que para ello se necesite tener ojos de diplomático, que hay cierta, discreta y cálida benevolencia hacia el Japón por parte de Rusia, Francia e Inglaterra. Ya esto, desde hace ya muchos meses, lo advertimos nosotros y lo dijimos en varios artículos. Por mucho que sea la razón que asiste a China, por mucho que sea su derecho, el Japón es la fuerza, y China es la debilidad, y Rusia, Francia e Inglaterra, que poseen respectivamente Asia, la Siberia, la Indo-China y Indostán, tienen más interés en mantener buenas relaciones con el Japón, potencia asiática, potencia temidable, que con China, débil e imbilitada, desgarrada por discordias intestinas, y dividida entre tres grandes núcleos de influencias, representados por Pekín, Nankin y Cantón. Recogerse a China **no tiene** el Japón otro título que la Fuerza, pero el mismo título es el que sirve de apoyo a Rusia para dominar en Siberia, a Francia para dominar en la Indo-China; a Inglaterra para dominar en el Indostán. **«Quia nóminor Leo»**.

* * *

Otro periódico dice: «Con la historia en las manos pudiera demostrarse que en los Congresos o Conferencias internacionales no se hace más que lo que quieren las grandes potencias». Así es, **y esto lo saben do el mundo en todo el mundo**. Ahora mismo ello se ha comprobado en la Sociedad de las Naciones, y lo mismo sucederá en la Conferencia de Desarme, que actúa, lánguidamente en Ginebra, y el caso se repetirá en la Económica y Monetaria, que se inaugurará en Londres, en el cercano mes de junio. Si las grandes potencias disponen de poderosos ejércitos, de poderosas flotas marítimas, de poderosas flotas aéreas, de poderosos recursos financieros, es natural que ellas todo lo decidan, y que ante su decisión enmudezcan y se retiren los países chicos, y los países grandes, pero desarmados, o imperfectamente armados, como China. Aunque la metáfora sea muy manoseada, se la puede usar una vez más diciendo que donde hablan los leones, callan los corderos, y donde hablan las águilas callan las palomas.

Son meras Convenciones los llamados Congresos o Conferencias Internacionales, pero en la vida todo es convencional. La fuerza prevalece sobre el derecho, dijo Bismarck. Y hasta el mismo derecho no podría imponer el acatamiento a sus pragmáticas si no dispusiera de la fuerza.

M.E.C.D. 2016

SUPLEMENTO GRAFICO EN ROTOGRABADO

DIARIO DE LA MARINA

HABANA, JUEVES, 25 DE MAYO DE 1933

SUCESOS · DEPORTES
MODA
SOCIEDADES · CINE

LUGAR donde explotó la bomba de Artemisa, cerca del crucero Calderín, y que, como saben nuestros lectores costó la vida a los jópenes Eduardo Montalvo Zertucha y Felipe Velazco

(FOTOS ESPECIAL)

EL PUENTE del ferrocarril de Pinar del Río, cerca de Artemisa, donde explotó la máquina infernal. La cruz indica el lugar exacto donde se produjo la explosión

UNICA fotografía existente del joven Eduardo Montalvo, muerto como consecuencia de la explosión de la bomba

FELIPE VELAZCO, que, en unión del joven Eduardo Montalvo Zertucha, pereció al hacer explosión la bomba de Artemisa

(FOTOS: B. V. B.)

EN LOS SALONES de Pro-Arte Musical tuvo lugar, en la tarde de ayer, la presentación de María Victoria Bru, alumna de la Escuela Normal de Música de la Habana. La joven y talentosa pianista interpretó un escogido programa en el que figuraban obras de Haydin, Schumman, Brahms y Saint-Saens

EN LA IGLESIA Parroquial de Jesús del Monte tuvo lugar ayer la boda de la señorita María Isabel Cambrás y Soriano con el señor Rodrigo Alvarez Colla, a cuyo acto asistió una selecta y nutrida concurrencia

(FOTOS ESPECIAL)

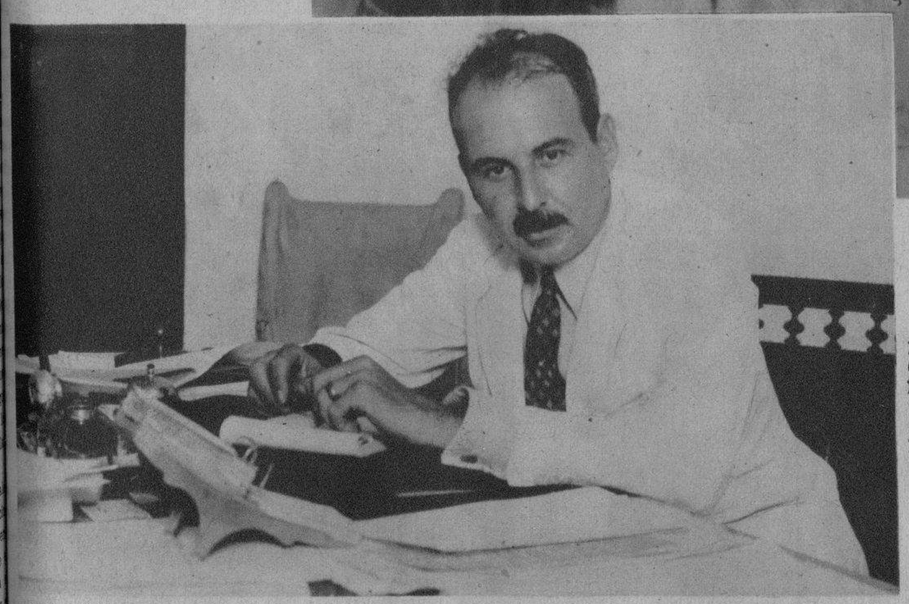

EL DR. MIGUEL Angel de la Campa, ex Sub-Secretario de Estado, que, según las últimas noticias, ha sido designado para ocupar el alto cargo de Embajador en México, a cuyo efecto será dejado sin valor su nombramiento de Ministro en el Brasil

(FOTOS B. V. B.)

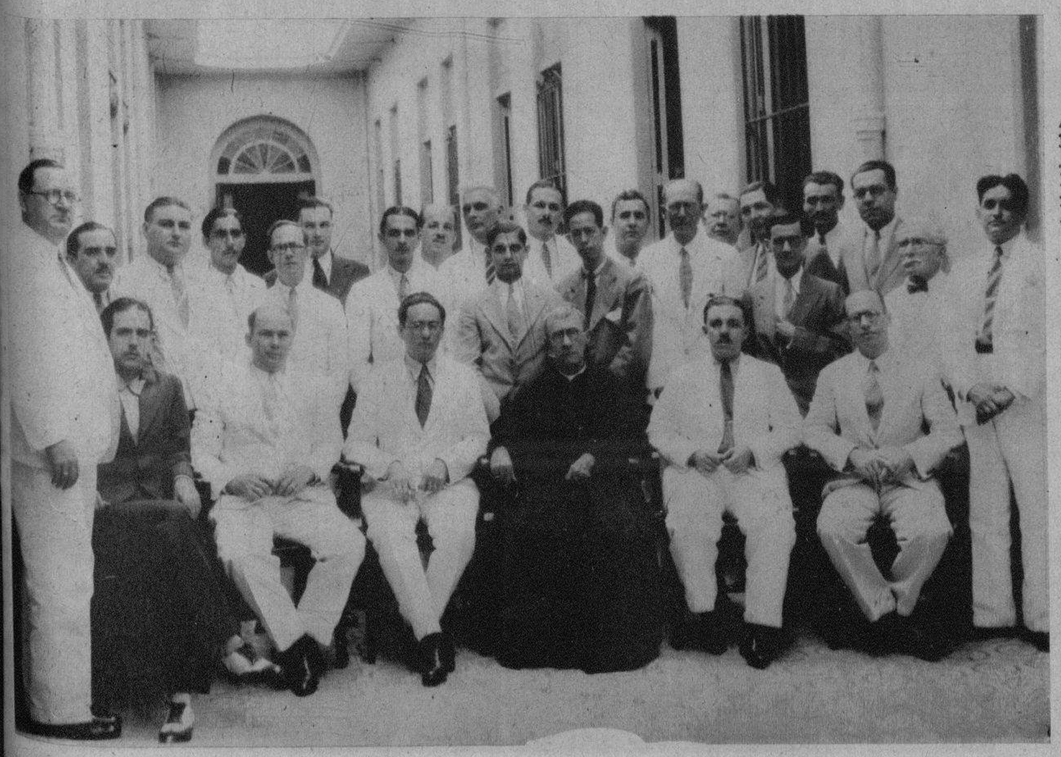

ALUMNOS de la Academia DE LA SALLE, situada en la Avenida de la Independencia, No. 14, que hicieron su primera comunión en la capilla de dicho magnífico plantel el día 18 del presente mes

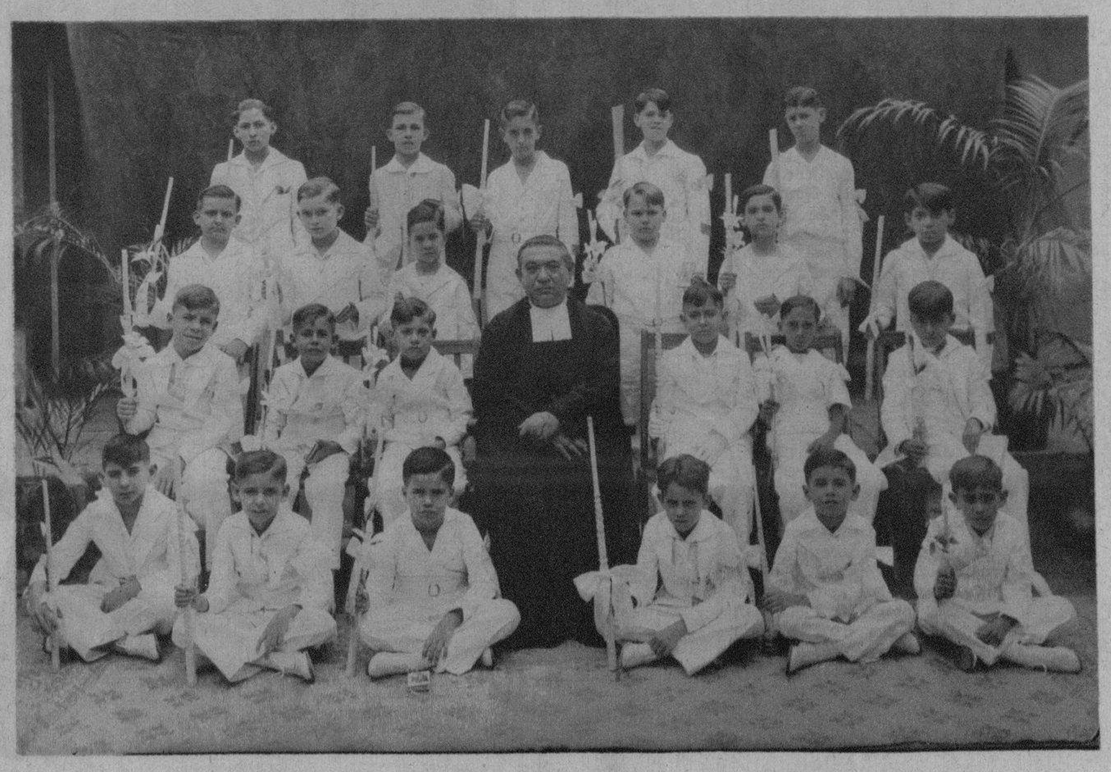

EL ILUSTRISIMO Sr. Arzobispo de la Habana, Monseñor Manuel Ruiz con el Dr. Arturo Fernández, Diputado de Estado de la Orden de Caballeros de Colón de Cuba y los Delegados a la Undécima Convención Nacional de dicha Orden

M.E.C.D. 2016

CLARA BOW, víctima de las intrigas abominables de una secretaria infiel, fué irradiada del Cine, con ese concepto fariseo de la moral que tienen los magnates judíos de la industria cinematográfica. Hoy, después del obligado receso y de su alejamiento, vuelve por derecho propio a ocupar su puesto en la farándula de Hollywood

(FOTO W. W.)

BILLIE DOVE no ha podido sustraerse a la nueva moda del Cine, y como consecuencia de ello se dispuso a "raptar" a Robert Kenaston, su nuevo amor, para casarse secretamente con él, como mandan los cánones novísimos de Hollywood →

HE AQUI AL célebre Ratón Miquito, protagonista de mil sabrosas aventuras narradas en las páginas cómicas dominicales del DIARIO DE LA MARINA. En esta foto aparece acompañado nada menos que de Eddie Cantor, el famoso comediante y estrella de Cine, que hace unos días pasó por la Habana en viaje de recreo

"TOPACIO", la obra que tuvimos oportunidad de conocer los habaneros puesta en escena por la Compañía Guerrero-Mendoza, ha sido llevada a la pantalla con extraordinario éxito. John Barrymore y Myrna Loy, protagonistas principales de ese film, son responsables directos del triunfo de la R. K. O.

TRES DELICIOSAS francesitas con toda la gracia y picardía de una perfecta "gigolet": Yola de Avril, Fifi D'Orsey y Sandra Ravel, contratadas por la Metro para que repartan un poco de "pimienta" entre las "desvaídas" girls de los estudios, que aspiran al título pomposo de "mujeres panteras" →

DOS ASTROS en la constelación de Hollywood: Mary Pickford y Gloria Swanson, pertenecientes a los círculos más exclusivos de Cinelandia. Tanto Mary como Gloria tienen el propósito de trabajar juntas en una próxima film, si pueden obviarse las dificultades del contrato de la segunda

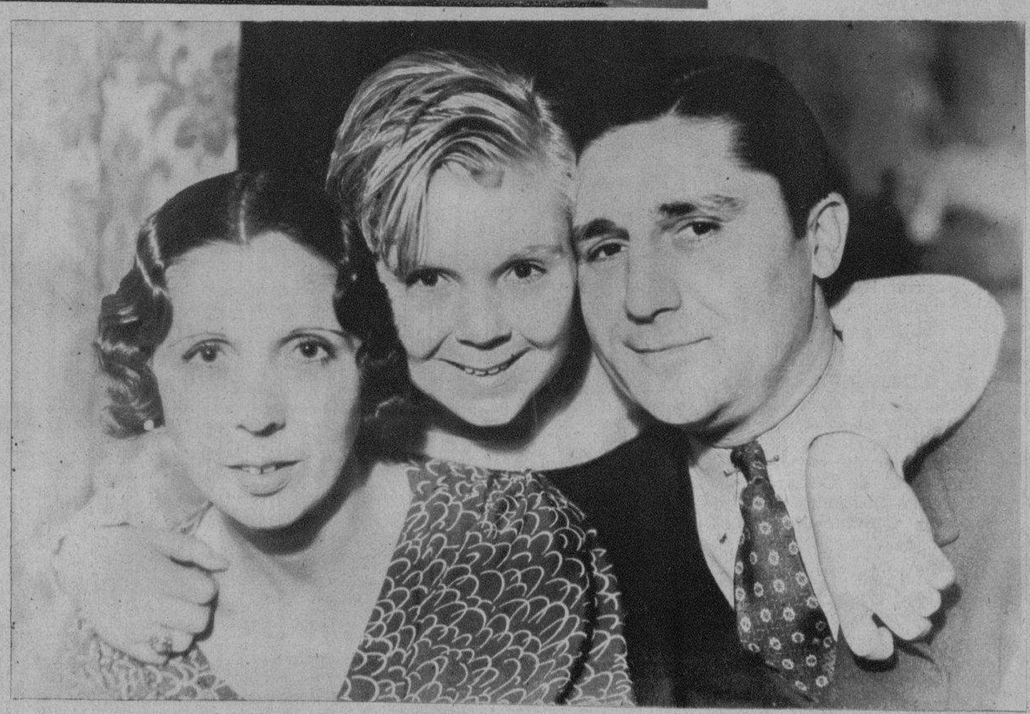

HE AQUI a Jackie Cooper, la estrella juvenil del Cinema, quien, a juzgar por el regocijo de su rostro, parece que aprueba definitivamente el compromiso amoroso de su mamá con Charles Bigelow, de Chicago, que aparecen con él en la fotografía y que han anunciado sus bodas para una fecha próxima

M.E.C.D. 2016

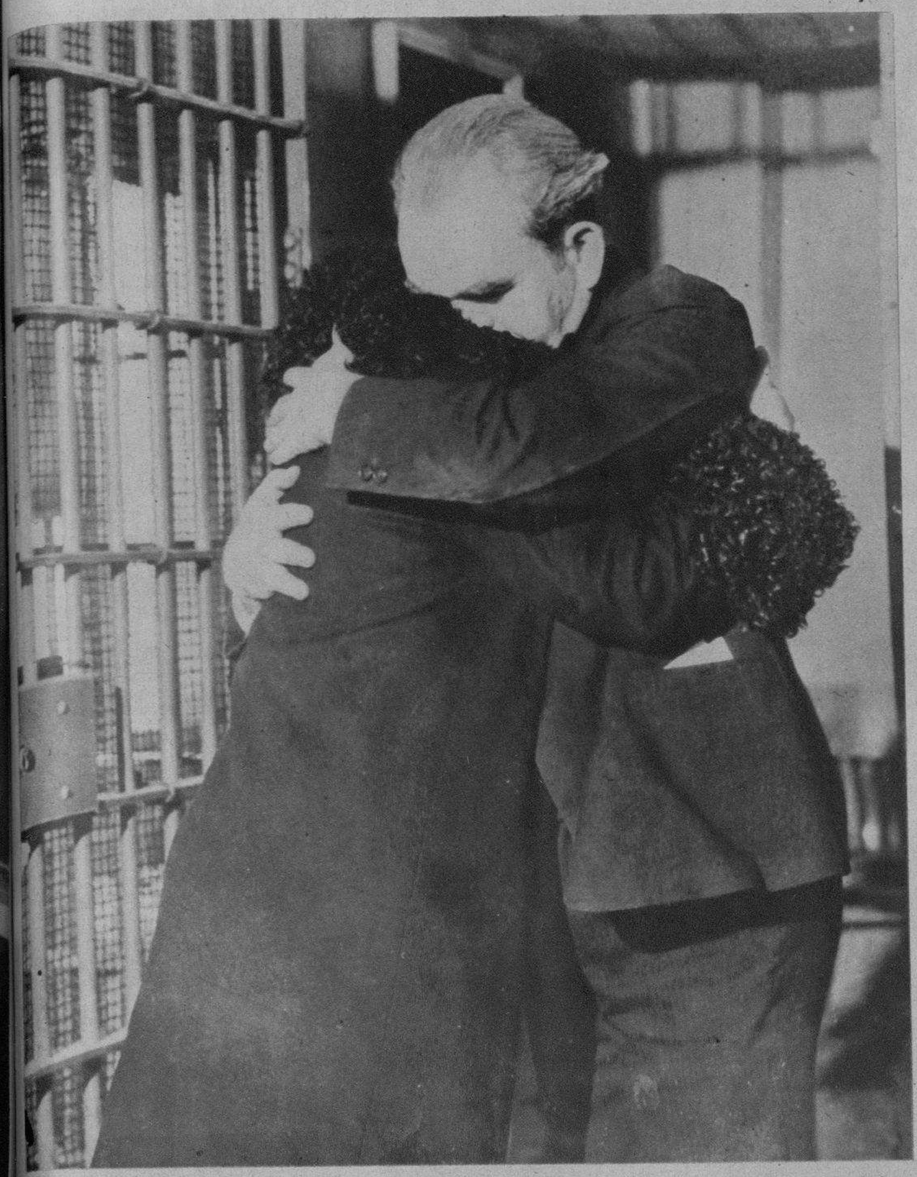

TOM MOONEY, sentenciado a cadena perpetua por un atentado terrorista en el año 1916 en la parada cívica del Día de la Preparación, abraza cariñosamente a su esposa en la Corte de Justicia de la ciudad de San Francisco, Estado de California, donde será vista la causa nuevamente en última apelación

LA TERMINACION de la huelga de los lecheros del Estado de Wisconsin fué solemnizada con un mitin en la ciudad de Madison, al que asistieron millares de campesinos para recabar de las autoridades locales el cumplimiento extricto de los pactos, que dieron por resultado la finalización del conflicto

LAS MAESTRAS públicas de Chicago al fin han podido "entrar en el dinero". Aquí vemos un grupo de ellas recibiendo de manos de las autoridades escolares de la ciudad los cheques correspondientes a tres meses de atrasos, con el regocijo natural de tan extraordinario acontecimiento

LAS NOVATADAS en los colegios y Universidades de los Estados Unidos han perdido su carácter "salvaje y vejaminoso" para los nuevos alumnos, y en su lugar se están introduciendo nuevos métodos en que la nota francamente cómica constituye el factor principal de las mismas. Aquí aparecen nueve "reclutas" de la Universidad de California preparados para una solemne parada por las calles de la ciudad

(FOTOS: WIDE WORLD)

EL PRINCIPE heredero de Egipto, Faraouf, que acaba de ser nombrado Jefe de los Boys Scouts de su país. En la foto aparece vestido con el uniforme de ese Cuerpo en compañía de Zaki el Ibrachi Pachá, fundador y director de dicha institución en Egipto

HELENE MADISON, la notabilísima nadadora, que tiene en su haber más de veinte records de natación, ha sido contratada para filmar varias películas por uno de los estudios más importantes de Hollywood. Aquí aparece vistiendo el uniforme de policía del "role" que se le ha encomendado en su primera película

HE AQUI UN ejército de voluntarios austriacos, formado por individuos sin empleo, que han aceptado el plan del Gobierno de trabajar por el albergue y la comida más un pequeño salario, para aliviar la situación de sus familias

M.E.C.D. 2016

EL CADAVER de Eduardo Montalvo tal y como apareció junto al sitio donde ocurrió la explosión de la bomba de Artemisa

RESIDENCIA de la familia Montalvo en "La Matilde", de donde, según versiones, salieron los jóvenes Eduardo Montalvo y Felipe Velazco para el sitio donde colocaron la bomba

TENIENTE Rodríguez Viera y el soldado Pedro Cueto, que fueron los primeros en acudir al lugar de los suceso al explotar la bomba

(FOTOS ESPECIAL)

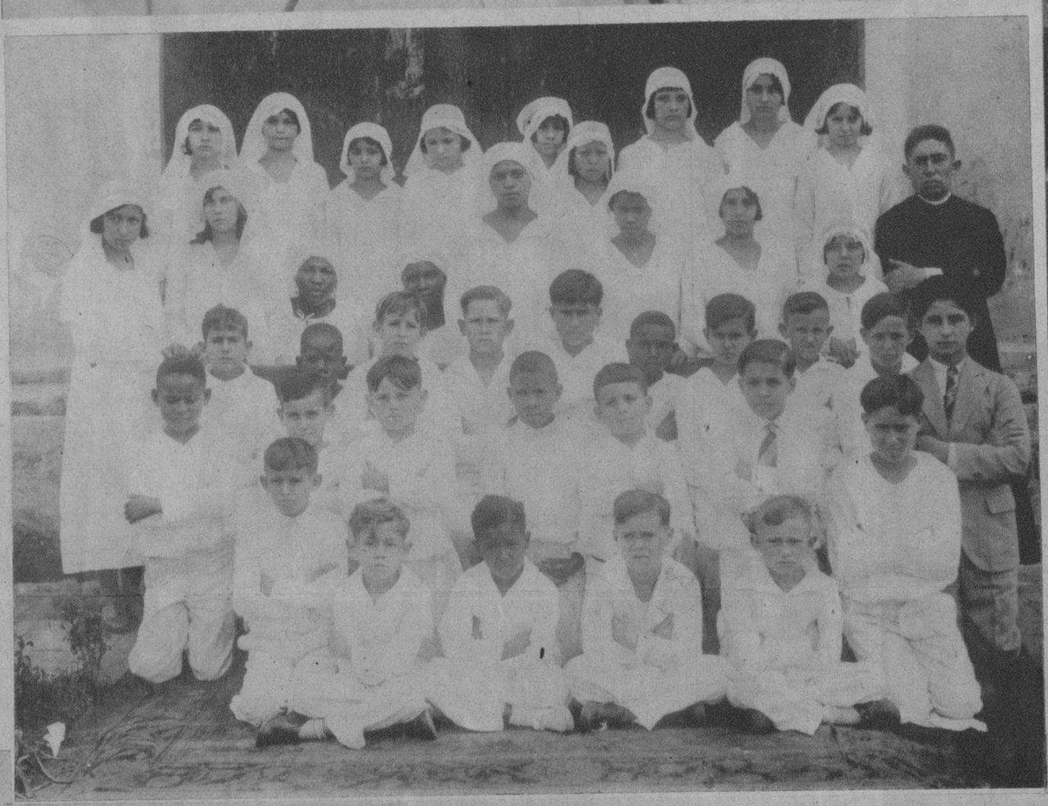

NIÑOS DE QUEMADOS de Güines que hicieron la primera comunión en días pasados de manos del Rvdo. Padre José Novo Vázquez, cura párroco de dicho lugar

POSICION en que quedó el cadáver del joven Felipe Velazco, la otra víctima de la explosión de la bomba bajo el puente Moreno

ARMAS ocupadas a los jóvenes Montalvo y Velazco, y fragmentos de la bomba que les costó la vida

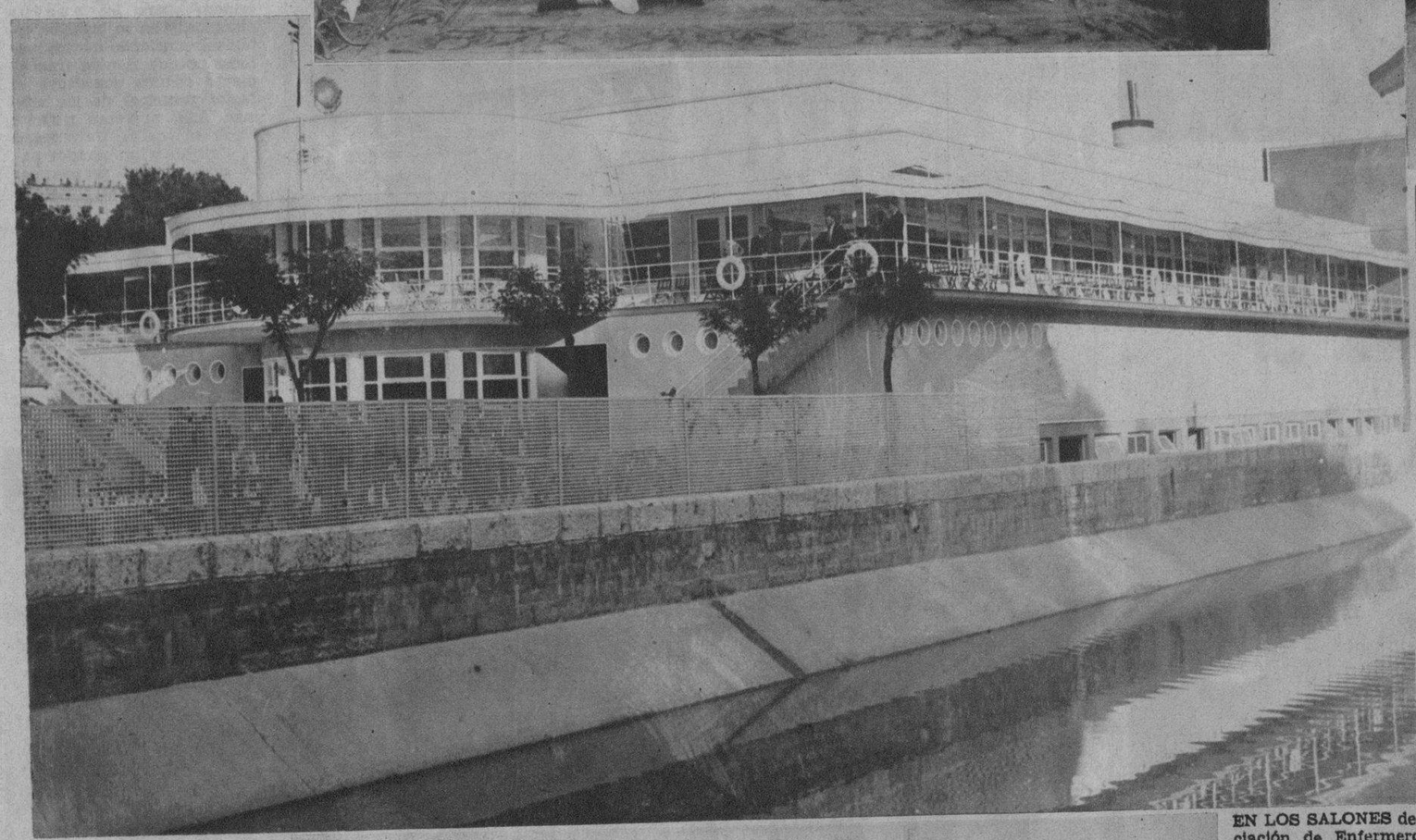

VISTA de una de las piscinas, construída en forma de barco, en los alrededores de Madrid, y sitio de reunión predilecto en el río Manzanares de gran parte del público de la ex-villa y corte

EN LOS SALONES de la Asociación de Enfermeros Graduados y Alumnos de la República de Cuba tuvo lugar, recientemente, un acto cultural en el que hizo uso de la palabra el Dr. José Angel González, quien pronunció una interesante conferencia. Después de ella se hizo música por un selecto grupo de artistas

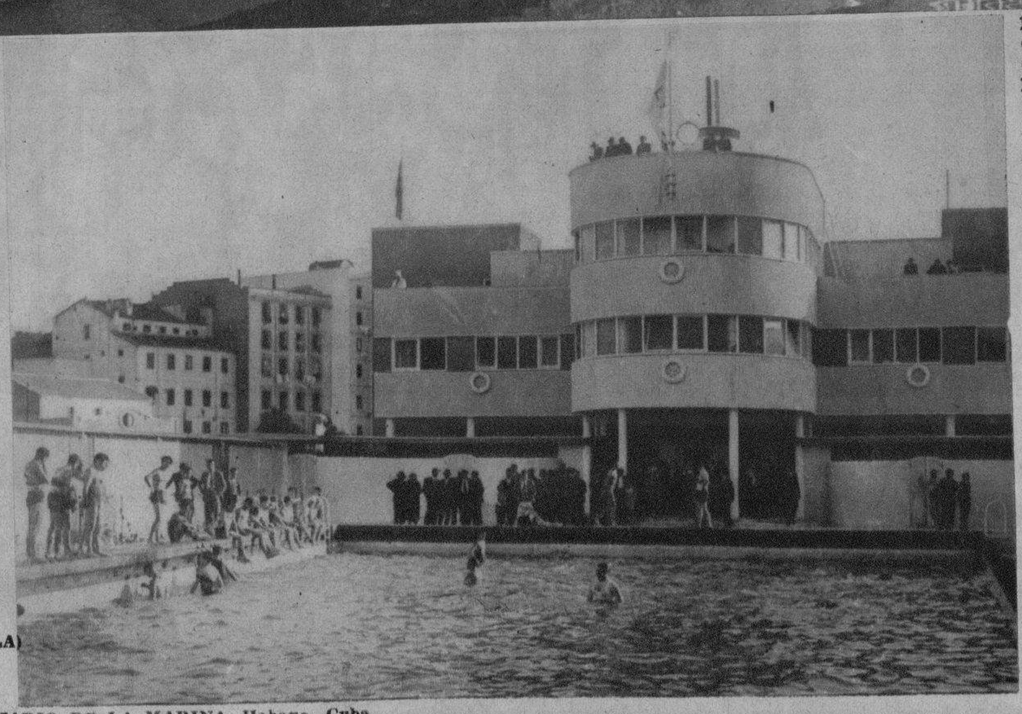

PISCINA construída en el río Manzanares, en Madrid, y que ha venido a llenar una honda necesidad en los rigurosos meses de verano

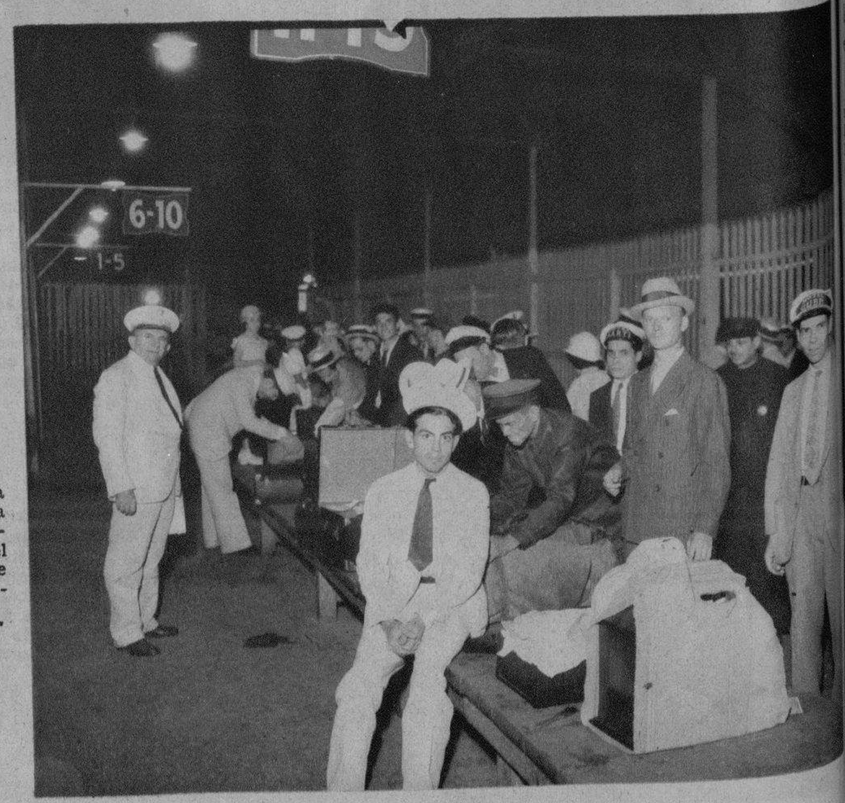

UN DETALLE de la llegada a la Habana del vapor de la Florida. La fotografía muestra un aspecto del muelle del Arsenal y del local donde se efectúa la inspección de equipajes

(FOTOS: AGENCIA ESPAÑOLA)

Impreso en los talleres del DIARIO DE LA MARINA. Habana, Cuba.

M.E.C.D. 2016