1A SECCION 1

SERVICIO DE THE ASSOCIATED PRESS
Esta queda autorizada para usar nuestro servicio y noticias de información.
HILO DIRECTO CON NUEVA YORK

DIARIO DE LA MARINA

El DIARIO DE LA MARINA es el periódico más antiguo de Cuba. Fué fundado en el año mil ochocientos treinta y dos.
SERVICIOS ESPECIALES DE ESPAÑA

1A SECCION 1

AÑO CIENTO UNO.—NUMERO 135. ACOGIDO A LA FRANQUICIA POSTAL | HABANA, MARTES, 16 DE MAYO DE 1933.—SANTOS JUAN NEPOMUCENO Y UBALDO. | TIEMPO PARA HOY: BUENO | EJEMPLAR: 5 CENTAVOS

DENUNCIADO OFICIALMENTE EL AFFAIRE DE LOS $273,500.00 EN EL CENTRAL "TANAMO"

Se oponen a que paguen $9.000 de pensión a la viuda de Walsh

El Representante Young dice que el pago está justificado solamente a la hija del occiso

WASHINGTON, mayo 15. (AP).—El representante Young, demócrata por el Estado de Ohio, manifestó hoy que se opondría vigorosamente al pago de $9,000 a la viuda del difunto senador Walsh, de Montana.

Walsh falleció repentinamente varios días después de su matrimonio con una dama de la alta sociedad cubana.

El Congreso ha seguido siempre la costumbre de apropiar el salario de un año para la viuda o pariente más cercano de un legislador que muere durante su período de servicio. La apropiación para la viuda de Walsh está incluida en una moción que está pendiente de aprobación de la Cámara.

«Estimo que es justo pagarle un año de sueldo a la viuda de un senador cuando ésta ha sido su compañera de toda la vida, y que le ha ayudado a subir la escalera política al servicio de la patria»—dijo Young—. «Este caso es muy distinto. Mrs. Walsh fué esposa del senador sólo cinco días, y además es una señora de buena posición financiera».

El Embajador Welles nos relata su actuación en S.Domingo y Honduras donde resolvió la difícil situación creada por partidos antagónicos

Estuvo en Cuba cuando la misión de Crowder y en otro viaje, en tránsito, conoció al doctor Zayas

Nos recuerda su labor en la Conferencia Centroamericana de Wáshington en 1922 y nos ratifica que es el primer diplomático de carrera que viene a Cuba, desde la época del Ministro Morgan

APRENDIO A HABLAR CASTELLANO EN ESPAÑA

Después de haber dejado un Presidente provisional en Santo Domingo, fué enviado a Honduras, donde armonizó los intereses en 3 semanas. Para llegar a la capital, cabalgó en una mula

Nuestro redactor José Antonio Fernández de Castro entrevistando al Honorable Sumner Welles, en su despacho privado del Hotel Nacional.

6.30 P. M.—La hora gris del día, que así es hoy, a toda hora. Al dirigirse el periodista a la oficina recibe en el lobby del Hotel Nacional un atento recado, antes de formular pregunta alguna:

—El Sr. Embajador, no está, pero su secretario dice que usted debe esperarlo...

En el vestíbulo alargado del Nacional, pasea en unión de otro alto diplomático extranjero, el introductor de Embajadores de la Secretaría de Estado, señor Soler y Baró. Pocos minutos después, llegan el Dr. Merchan y su señora, que vienen a saludar, en unión de Soler, a la señora del Embajador Welles. Un «groom» viene a decirles que son esperados y marchan todos juntos en dirección a los elevadores...

..6.45 P. M.—El periodista, un tanto sorprendido por la ausencia del Embajador rechaza un asomo de la duda:

—Señor ¿cómo puede ser que el Honorable Mr. Welles, haya olvidado que prometió hace exactamente 170 horas, conceder una entrevista y recibir hoy lunes, a un redactor del DIARIO?

LA ENTREVISTA ANTERIOR

En efecto, el martes 9 a las 11 a. m. este mismo repórter era recibido cordialísimamente por Mr. Summer Welles, en su despacho de la Embajada—claro y pulcro como salón de clínica. Había llegado hasta allí—¡oh poder del DIARIO DE LA MARINA! en cumplimiento de una orden del Director y bastando para que se abriesen todas las puertas, un golpe de teléfono.

Una vez ante el amable y correcto funcionario, expusimos el deseo de recoger para este periódico, sus recuerdos personales, sus anteriores experiencias en sus contactos con los estadistas latinoamericanos los motivos que habían ocasionado sus distintas misiones, las causas por las que al cumplir 40 años, haya podido ocupar con distinción y merecimientos el alto y prestigioso puesto de Embajador de los Estados Unidos—potentes y grandes—según las proféticas palabras de Rubén Darío—ante el gobierno de un país, tan ligado por su historia y su statu internacional como el de Cuba.

Mr. Welles, que nos reconoció en el acto, como uno de los periodistas de la Habana, que lo saludaron en sus habitaciones del Hotel Nacional a los pocos minutos de haber desembarcado del «Peten», dijo en cuanto supo el objeto de nuestra visita:

—Estimo el interés del DIARIO, cuya historia periodística conozco, pero en atención a ella, y por el muchísimo trabajo que pesa sobre mi en estos momentos, creo que deberíamos posponer la entrevista para el próximo lunes (ayer) a las 6 y media. Lo espero a usted en el Hotel Nacional. Tendremos ocasión de recordar juntos algo interesante. Hablaremos libremente.

Antes, sin embargo, el periodista había comenzado su tarea, preguntando al embajador que impresión le produjo la presencia de tantas personas en el litoral del puerto, esperando la entrada del «Peten». Con acento espontáneo de sinceridad Mr. Welles, repuso en castellano:

—Muy emotivo...

Con aquella promesa diplomática, el reporter se levantó. Y el Embajador repitió en la puerta de su despacho, hasta donde acompañó al periodista:

—Convenido. El lunes a las 6.30 lo espero a usted en mis habitaciones del Hotel Nacional...

DIGRESION DE LA ESPERA

Siete p. m. Todavía no llega Mr. Welles. El periodista en la espera, recuerda vívidamente los detalles de su anterior entrevista. Estima que las palabras de su interlocutor, fueron sinceras.

Dos turistas hablan en inglés:

—The man just sent for his silver...

—Yes, I' ve harrd that he is going to move to a house in La Coronela...

Lo que quiere decir: El hombre acaba de mandar a buscar su vajilla de plata... —Sí, he oído decir que se muda a La Coronela...

El hombre, piensa el periodista, debe de ser Mr. Welles. Y se propone averiguar la certidumbre de la noticia...

(A poco, un empleado del Hotel. Nos acercamos a él y preguntamos detalles de su existencia. Se levanta temprano. Siempre saluda a todos los empleados. Sonríe afablemente. Sus comidas las toma en sus habitaciones, excepto cuando tiene invitados... Sí, efectivamente, el Embajador se muda pero nosotros no sabemos a dónde...)

Turistas que regresan de la Playa. O que vienen del puerto. Y de pronto...

EL EMBAJADOR

Agil, como tennista en ejercicio, vestido correctísimamente en «tenue» de tarde, sombrero de copa, «jaquette» negra y pantalón a discretas rayas grises, está, ante nosotros, el señor Embajador:

—Reporter—dice—estoy apenadísimo pero, usted comprenderá. Todavía no han terminado mis visitas de cortesía. Y el protocolo tiene su exigencias, ante las cuales, todo palidece...

Al ver al compañero fotógrafo, añade: ¿Otra fotografía? Y después, como recapacitando, dice:

—El DIARIO sí tiene derecho a esto...

Y los tres, el Embajador de la grande y poderosa nación estadounidense, el periodista habanero y el fotógrafo, ese «mudo y pertinaz» testigo en la vida contemporánea, suben en el ascensor, como tres amigos, hablando del tiempo, gris, en mayo...

Al llegar ante sus habitaciones particulares, Mr. Welles, abre él mismo la puerta. Y claro, pasan, antes que él, sus acompañantes. Mientras, el fotógrafo prepara la plancha, Mr. Welles en persona va a buscar un retrato, que, autografiado, dedica al DIARIO DE LA MARINA, el mismo que aparece en nuestra sección de rotograbado de hoy. Al entregarlo dice:

—Este es el único que hay en la Habana.

HABLANDO CON MR. WELLES

Ya se ha ido el fotógrafo. Están solos, periodista y diplomático.

—Mr. Welles, ¿dónde aprendió usted su castellano, tan correcto?

—En España, donde estuve todo el año 14. Luego cuando fuí a Tokio, casi lo olvidé. Hasta que me enviaron a Buenos Aires, donde permanecí dos años como Secretario de Legación. Conocí al Presidente Irigoyen. Un hombre inteligente y bien inspirado...

—He conocido en íntimo contacto a varios estadistas latinoamericanos. La nota distintiva es, indudablemente, una gran inteligencia y verdadera buena fe, en la mayor parte de los casos.

—Cuando llegué a Santo Domingo, existía allí el gobierno militar norteamericano. La situación era muy complicada. Mi misión, dificilísima. Era necesario poner de acuerdo los intereses de los partidos adversarios. Se llevó a efecto la proclamación de un gobierno provisional, bajo la presidencia del eminente patriota don Juan Bautista Vicini Burgos. El Embajador tiene que deletrear al reporter el primer apellido de este prócer, pues el periodista lo confundió con otro grande nombre en la historia de Quisqueya: Billini...

—Luego, este gobierno, que se consolidó ante la opinión pública, efectuó unas elecciones modelos, saliendo electo el Presidente Vázquez.

—Llegué a Santo Domingo en Julio de 1922; no me marché hasta 1925. En el intervalo desempeñé otras misiones, pero siempre volvía a mi puesto. Conservo las mejores relaciones con los próceres dominicanos. Los hermanos Henríquez Carvajal, por ejemplo. Don Pancho acaba de enviarme un generoso mensaje, desde París, donde representa a su patria. Don Francisco Henríquez quiere a Cuba como a su patria. Es notable esa solidaridad.

—Es cierto. Volví a Santo Domingo, como consejero del ex vicepresidente Dawes, el año 29, cuando se reorganizaron las finanzas del país. Mi primera misión había sido exclusivamente restaurar el orden constitucional. Fué necesario, luego, concluir ciertos arreglos financieros.

—Mi intervención en la conferencia centro-americana de Washington en diciembre de 1922? Los delegados norteamericanos éramos el Secretario de Estado, Mr. Hughes, y yo. En esa convención se tomaron importantísimos acuerdos, que han marcado mejor camino en las relaciones de esos países y el mío. Se celebraron tratados de amistad. Se fijó una doctrina, aceptada por todos los que suscribieron el tratado, para el reconocimiento de los gobiernos de esos pueblos. Se llevaron a cabo nuevos convenios comerciales. Se limitaron los armamento... Aquí tuve ocasión de trabar conocimiento con el doctor Gustavo Guerrero, representante de El Salvador. Un hombre verdaderamente brillante, cuya amistad me satisface plenamente.

UN EMBAJADOR MONTADO EN MULA

—Verá, repórter... En 1924, estaba en Santo Domingo, cuando fuí llamado urgentemente por mi gobierno, para que—sin pérdida de tiempo—me trasladase a Honduras. Era en el mes de Mayo. Me embarqué en el «Richmond», un buque de la marina de mi país, y desembarqué en Puerto Cortés. De allí salí en tren. Tuve que seguir en lancha. La situación era muy difícil, porque en Tegucigalpa, la capital de Honduras, se mantenía el gobierno del presidente López Gutiérrez, con su gabinete, pero los contrarios, mandados por el actual mandatario en ese país, general Tiburcio Carrías, dominaban en los alrededores. Al llegar a cierta parte del camino, tomé un automóvil y cuando el camino se hizo intransitable !tuve que montar en mula! Pero llegué a donde quería. Los revolucionarios que sitiaban la capital me dieron un salvo-conducto y pude llegar a tiempo a Tegucigalpa. De esta ciudad y ya con representantes de las dos tendencias políticas, nos trasladamos a Amapala, donde se celebró otra conferencia centro-americana. Antes se había hecho cargo del gobierno provisional de la república hondureña el general Tosta. Invertí en todo esto dos o tres semanas. Después regresé a Santo Domingo.

—Es completamente absurdo—dice Mr. Welles—suponer que continúo desempeñando el cargo de Subsecretario de Estado, para el que fuí designado, poco antes de mi nombramiento como Embajador. Los que tal dicen repiten un disparate. En los Estados Unidos nadie puede desempeñar, a la vez, dos cargos.

—Lo mismo sucede en cuanto a los rumores de que voy a partir en breve...

Aquí el repórter interviene narrando el fragmento de conversación que sorprendió en el lobby del Nacional, mientras esperaba y en el que se hablaba de la vajilla del Embajador y de un traslado a la Coronela. Noticias que confirma Mr. Welles.

ANTERIORES ESTANCIAS EN CUBA

—Sí, responde el Embajador a otra pregunta del periodista. Estuve en Cuba, en dos ocasiones anteriores. Cuando la misión del general Crowder, pero entonces casi no ví más que a personal oficial norteamericano y mi actuación fué limitada. Cuando regresé, de paso de Santo Domingo, tuve el gusto de conocer al Presidente Zayas, que me recibió en su finca, con quien departí muy gustosamente...

A otra pregunta, responde:

—Efectivamente. Soy el primer diplomático de carrera que viene a Cuba, desde la época del ministro Mr Morgan, creo que por el año 910 u 11.

—La organización del Departamento de Estado, en cuanto a los asuntos de este hemisferio, se divide en dos grandes grupos: la división mexicana y la latino-americana, que tiene a su cargo el resto. Ambas dependen de un subsecretario, que era el cargo para el que estuve designado antes de venir a Cuba. Este funcionario despacha con el Secretario, directamente.

LIBROS, PERIODICOS Y REVISTAS

En una pausa de la conversación, Mr. Welles interroga al periodista si éste ha leído el reciente libro de Mr. Rubens acerca de su actuación en la revolución cubana del 95 y acontecimientos posteriores. A la afirmativa, el Embajador sonríe, como pensando que él está animado respecto a Cuba, de los mismos sentimientos de mutua comprensión que animaron al amigo de Martí. El repórter —a su vez— pregunta a Mr. Welles si conoce la obra de Callahan «International relations with Cuba», clásica en la materia. El Embajador responde también afirmativamente. Y se habla de actuales libros sobre idénticos asuntos y Mr. Welles apunta nombres: Azúcar y Población y El Camino de la Independencia y cree el repórter que también se mencionó otro, de autor norteamericano: «Our Cuban Colony».

Hablando de impresos, Mr. Welles comenta la facultad imaginativa de algunos periódicos tropicales. Al efecto, narran como pasa el Embajador norteamericano un día, según esos periodistas. Visitando a Fulano, almorzando con Mengano y siendo visitado por Perencejo. Al final, añade sonriendo: y, claro, nada de ésto es cierto...

Por el contrario, elogia la seriedad de otros órganos de la prensa de Cuba y los alardes informativos gráficos, que realiza, diariamente... así como la buena organización de sus archivos. Claro, nos parece que alude al DIARIO DE LA MARINA.

Y el repórter se retira, muy a su pesar, pensando que el Embajador tiene que vestirse nuevamente para comer y urge volver a la maquinita, a reseñar su entrevista.

La primera que—deliberadamente y sin sorpresa alguna—a puro estilo de hi-jackers norteamericanos concedió al DIARIO DE LA MARINA, Mr. Welles, desde el martes 9 del actual.

Y al bajar la rampa, desde el Hotel hasta la Calzada de Wilson, el periodista va pensando para sus adentros:

—Any how, he is O. K!

Funcionarios y empleados se encuentran comprometidos

Se ha elevado la denuncia al Fiscal del Tribunal Supremo, para que abra investigación

BARACOA, mayo 15. DIARIO. Habana. Por telégrafo. Con copias de los telegramas cursados a ese periódico el día 13 de los corrientes, he presentado hoy ante el Juez de Instrucción la denuncia del escandaloso "affaire" de $273.500.00, en esta Zona Fiscal, que tiene sumida en expectación a toda la provincia.

Como se recordará, informábamos a nuestros lectores de que se han burlado derechos reales por valor de la cantidad citada, en escritura de adjudicación del central "Tánamo" y todas sus pertenencias, así como fincas en Banes, valorado todo en 14 millones de pesos, la que fué otorgada ante el notario de Mayarí, doctor Rafael González Méndez, correspondiendo pagar, según la circular vigente número 56, la suma de 280 mil pesos, por derechos reales, siendo liquidada dicha escritura sólo por 6.500 pesos.

He podido conocer que durante todo el día de hoy el teléfono de larga distancia ha estado funcionando en torno al asunto, utilizado por la "Tánamo Sugar Corporation". La denuncia presentada será elevada al Fiscal del Tribunal Supremo, por suponerse comprometidos a altos funcionarios de la Secretaría de Hacienda y distinguidas personalidades de esa capital. La importancia de este caso ha aumentado al conocerse que el fraude de tan fabulosa suma es un hecho comprobado, por estar declarado, en escritura que convinieron ambas partes, el valor de las propiedades en catorce millones. RODRIGUEZ LEMUS, Corresponsal.

Aprobado el dictamen sobre la reválida de los títulos extranjeros

La Ley Ganadera demorará más de un mes pues se han concedido treinta días a una comisión para que estudie el proyecto. El proyecto de impuesto a las Compañías de Seguros fué discutido

El proyecto de ley estableciendo grandes impuestos a las compañías de seguros no radicadas en Cuba hizo fracasar, en sus comienzos mismos, la sesión de ayer tarde en la Cámara.

Y fué a causa de ella que los congresistas se vieron impedidos de discutir las modificaciones introducidas a la Caja de Jubilaciones y Pensiones de Ferroviarios y Tranviarios, que, en gran cantidad, invadían las tribunas públicas.

Al suspenderse la asamblea comentábase entre los representantes que la ley estará a punto de fracasar en la presente legislatura, si no se designa una comisión que estudie detenidamente su articulado y le introduzca enmiendas radicales.

Frente al doctor Ricardo Eguilior, que como autor de la ley la defiende tesoneramente, hay numerosos congresistas que la impugnan.

Esto se vió ayer cuando muchos representantes se preparaban a consumir turnos contra ella.

Se afirmó que, a pesar del dictamen favorable de la Comisión de Justicia y Códigos, la Cámara acordará enviar el proyecto a informe de las Comisiones de Hacienda y Presupuestos y Aranceles e Impuestos, cuando vuelva a ponerse a debate.

LA SESION

A las tres ocupó la presidencia el doctor Anselmo Alliegro. En las secretarías estaban Emeterio Zorrilla y Santa Cruz Pacheco.

(En el curso de la sesión el señor Alliegro cedió la presidencia al señor Guas Inclán.)

Después del acta y de la lectura de las comunicaciones se dió cuenta de haberse recibido un proyecto de reforma a la Ley Hipotecaria.

Se aceptó por unanimidad el dictamen sobre la Ley de Reválida de Títulos a estudiantes cubanos que hayan cursado estudios universitarios en el extranjero.

La Ley es del Senado.

LA LEY GANADERA

El presidente pone a discusión el proyecto del Senado sobre legislación ganadera—modificación del artículo 160 de impuestos municipales—que por acuerdo de la Cámara tiene preferencia en los debates.

El doctor Guas Inclán advierte que hay sobre la mesa de este Cuerpo una proposición respecto del mismo asunto, pero mucho más amplia que el proyecto del Senado.

Por lo cual se propone el nombramiento de una Comisión que estudie ambas leyes y las armonice y que al propio tiempo abra una minuciosa información entre los interesados.

La Ley que está en la mesa de la Cámara deroga los impuestos entre Municipios establecidos a las carnes de trasiego. Con esto consigue el abaratamiento de ese artículo de primera necesidad, especialmente en la Habana.

La Comisión—advierte el presidente—debe conciliar los dos proyectos: el de los senadores y el de los representantes.

La Cámara da entonves un voto de confianza al doctor Guas Inclán para que designe los comisionados.

El presidente acepta el voto y manifiesta que la Comisión tendrá quince días para dictaminar.

El doctor Néstor González de Mendoza dice que con objeto de escuchar los informes del mayor número de interesados el plazo debe alargarse a treinta días.

Se acepta la proposición Mendoza y el doctor Guas Inclán procede a nombrar a los representantes comisionados, que vienen a ser los señores Pedro Blanco, Vito Candía, Carmelo Urquiaga, Manuel Tomé y Pastor del Río.

Se da lecura al dictamen de la Comisión de Justicia y Códigos—suscrito por el señor Manuel Villalón—favorable a la totalidad del proyecto de Ricardo Eguilior, estableciendo un impuesto del 50 por ciento sobre la prima de los seguros hechos por compañías no radicadas en Cuba.

Puesta a discusión la ponencia, consume un turno en contra el doctor Anselmo Alliegro, quien dice, atacando el proyecto, que es preferible prohibir a esas compañías hacer operaciones en Cuba a obligarlas a abonar un impuesto tan gravoso, ya que —añade—vendrá a pagarlo. en definitiva, el asegurado.

Lo calificó de monstruoso y dice que tropezará con grandes dificultades si llega a aprobarse. pues modifica la Ley Hipotecaria de un modo extraño.

Analiza la Ley desmenuzando su articulado y aclara que se opone a ella porque es impracticable. Pide finalmente que sea sometida a la consideración de las Comisiones de Hacienda y Aranceles e Impuestos.

Habla en favor del proyecto el señor Eguilior y le pregunta a Alliegro: «¿Al amparo de qué derecho podemos impedir que esas compañías no radicadas en Cuba, dejen de hacer operaciones en nuestro país?»

Alliegro responde que aprobando la Ley Wolter del Río, que previene todos los casos.

Y el impugnador de Eguilior agrega que el proyecto de Wolter del Río sobre seguros es una obra inteligente y previsora que abarca toda la legislación sobre seguros. sin embargo de lo cual no ha sido aprobada por la Cámara.

Riposta Eguilior y entre Alliegro y él hay un largo debate dialogado que empieza a subir de tono.

El doctor Tomé, representante camagüeyano, interviene y le pide a Eguilior que le explique el alcance del artículo segundo del proyecto. Y refuta en seguida todo cuanto esa ley contiene respecto de aseguraciones de mercancías importadas.

En esta situación las cosas, el señor Garriga duda del «quorum» y pide un pase de lista.

Responden 29 congresistas y cae la sesión.

Falleció la señorita Lilia de la Torre, víctima de las lesiones que le ocasionara un toro búfalo

CAMAGUEY, mayo 15. DIARIO, Habana.—La señorita Lilia de la Torre, que fué herida de gravedad en días pasados al ser embestida por un toro, falleció hoy, a las ocho de la noche en el Hospital Civil.

Como se recordará, en ocasión de trasladarse la señorita de la Torre, en unión de varias amigas, en una pequeña guagua, a una localidad cercana, el vehículo fué embestido por un toro búfalo que pastaba en la cuneta, produciéndole tan graves heridas a la desventurada joven, que no ha podido sobrevivir.—Lechuga, Corresponsal.

Un dentista cubano perseguido por las autoridades de México, llegó en el "Cristóbal Colón"

Quedó detenido hasta que se compruebe que es cubano. Es casado en México, donde vivía

En el «Cristóbal Colón» llegó como pasajero el señor Carlos R. Martínez, natural de Santa Clara, y quien llevaba muchos años de residencia en Reinosa, en el Estado de Tamaulipas y que por decreto del presidente de México ha sido expulsado como extranjero no deseable.

Martínez declaró a su llegada a la Habana que desde hace bastante tiempo el delegado de Salubridad de Reinosa, se dedicó a perseguirlo, denunciándolo en varias ocasiones e imponiéndole una fuerte multa.

La cosa al principio no causó cuidado a Martínez, pero al fin fué detenido y conducido a Ciudad México, donde quedó en libertad, presentándose en la Embajada de Cuba, pero allí no se prestó atención a su caso, y mediante el decreto de expulsión mencionado, lo condujeron a Veracruz y lo embarcaron para la Habana.

Como quiera que a su llegada ayer tarde no pudo comprobar documentalmente su condición de cubano, ha quedado a la disposición de la Policía Secreta, después de ser comprobado ese extremo, será puesto en libertad.

El señor Martínez es casado en México y tiene hijos.

También llegaron para la Habana en el «Cristóbal Colón las religiosas Dolores Escoda y Marcelina Rodríguez.

Toda la política extranjera de los E.Unidos está sujeta a cambios, dijo Cordell Hull

Por espacio de más de una hora, el Secretario de Estado americano, conferenció con el Embajador de Cuba Sr. Cintas, después que lo había hecho con el de España igual tiempo

WASHINGTON, mayo 15. AP. Varios diplomáticos latino-americanos, a quienes el Secretario de Estado Cordell Hull ha asegurado que toda la política extranjera de los Estados Unidos está sujeta a cambios, pasaron hoy por la Secretaría de Estado, donde se efectuaron una serie de conferencias.

Durante el día los representantes de Cuba y Perú se entrevistaron con los expertos financieros del Departamento. Más tarde llegaron los delegados de España y Polonia. La delegación brasileña comenzara sus conversaciones mañana, y en la tarde de hoy se personó en la Secretaría de Estado el Ministro Gonzalo Zaldumbide del Ecuador, para solicitar audiencia para dos expertos financieros que recientemente han llegado de Quito.

La delegación mexicana, encabezada por el Ministro de Hacienda, terminará sus reuniones mañana. En seguida se dará audiencia especial a los representantes de Brasil, Japón y Chile, países que envían delegaciones especiales. Acto seguido serán atendidos los representantes de Uruguay, Colombia, Paraguay, Bolivia, Venezuela y las naciones del Caribe.

Las conversaciones de hoy fueron sobre temas generales, y se limitaron a un cambio de opiniones sobre los resultados de las conferencias efectuadas entre el Presidente Roosevelt y los representantes de las grandes potencias. El embajador del Perú estuvo con los expertos por espacio de una hora, la delegación española se demoró un poco más y la visita del embajador de Cuba, señor Oscar Cintas duró más o menos lo mismo. El Secretario Hull dividió su tiempo entre las distintas delegaciones.

La promesa del Secretario de que se revisarán las políticas extranjeras de los Estados Unidos, fué dada con referencia especial al embargo declarado contra las carnes argentinas.

LA CIERVA LLEGARA HOY A NUEVA YORK

NUEVA YORK, mayo 15 (AP.)—Juan de la Cierva, famoso inventor español del autogiro, en viaje a la próxima conferencia postal de Ottawa, figura entre los pasajeros del trasatlántico francés «París».

DIMITIO EL SECRETARIO DE GUERRA MEXICANO

MEXICO, mayo 15. (AP.) El Secretario de la Guerra, general Lázaro Cárdenas, presentó su renuncia al presidente Rodríguez esta noche, dando como motivo que desea dedicar todo su tiempo a su candidatura presidencial.

El presidente Rodríguez aceptó la renuncia.

El general Cárdenas es el principal candidato a la presidencia por el partido del gobierno.

Sumario de esta edición

	Páginas
Abela, caricatura	3
Crucigramas	4
Cámara	10
Católica (cultos para hoy)	16
Cables	2-3-18
Cines (cartel del día)	6
Crónica Habanera (social)	5-7
Distrito Central	6
Defunciones	5
Estado	2
España, cables y comentarios	11
Guanabacoa al Día	4
Habaneras (sección femenina)	8
Inventos, innovaciones y curiosidades	4
Palacio	7
Puerto	7
Política	10
Radio y electricidad	6
Sanidad	2
Sociedades Españolas	8
Sports	12-13-15
Teatros (cartel del día)	6
Telegramas	5
Tribunales	2
Viajeros	7
Viboreñas	4
LECTURAS:	
«Almanaque Americano», por M. R. Maribona Viña	2
«Bromas y Veras», por Joaquín Aristigueta	4
«Obra de Estadísticas», por Gastón Mora	18
«La Sociedad de las Naciones y el Puerto de Bankok»	14
«Del Lejano Ayer», por R. A. Catalá	14
Crónicas Extranjeras	14
«Al Margen del Cable», por Raul Maestri	18
«La Conferencia de Londres y el Nacionalismo Económico», por Salvador Massip	2
«Hitler y el Antisemitismo», por M. Pernot	14
Los trabajos de conjunto para el libro católico	14
«De Día en Día», por Tartarín de Tarascón	14
La actualidad, por León Ichaso	11
Divagaciones de un español, por José Aixalá	11

13 naciones están dispuestas a declarar el embargo de armas a los combatientes en el Chaco

Seis hicieron la declaración incondicional, y siete con sus reservas, anunciaron a la Liga

GINEBRA, mayo 15. (AP.) Seis naciones están dispuestas a declarar embargo de armas contra Paraguay y Bolivia, naciones que se están disputando la supremacía en el Chaco Boreal. Otras siete naciones están dispuestas a seguir este ejemplo, con ciertas reservas.

Esta noticia fué dada esta noche después de una sesión «secreta» del Consejo de la Liga de las Naciones, en la cual se trató de hallar una solución pacífica del conflicto.

Los partidarios del plan de nombrar una comisión para definir exactamente varios puntos del arbitraje, con la previa aceptación de los combatientes, recomiendan que se le concedan amplios poderes a la Comisión, encargándole la supervisión de un armisticio.

Piden asímismo que se estudie el caso sobre el terreno, mediante el envío de una comisión especial al Chaco.

La sesión secreta se efectuó después de un mitin público en el cual el representante de Paraguay culpó a Bolivia, y el delegado de esta nación hizo responsable al gobierno de la Asunción por la guerra del Chaco. Ambos pidieron que la Liga hiciese uso de su autoridad para castigar al otro.

Paraguay ha aceptado el arbitraje definitivamente, pero Bolivia impuso ciertas condiciones, diciendo que era necesario saber de antemano qué ambiciones tenía el Paraguay en el Gran Chaco.

M.E.C.D. 2016

A PARTIR DEL PRIMERO DE JULIO TODOS LOS EMPLEADOS COBRARAN CADA DIA FINAL DE MES

Magna asamblea, hoy en el Centro Israelita

La conferencia de Londres y el nacionalismo económico

Por Salvador MASSIP

A su regreso de Washington, Ramsay MacDonald se mostró muy satisfecho de las conversaciones que había sostenido con el Presidente Roosevelt y muy optimista sobre las perspectivas de la Conferencia Monetaria y Económica Mundial. La prensa inglesa se hizo eco de sus opiniones y por el momento pareció compartirlas; pero poco a poco se ha ido efectuando en ella una extraña reacción. Además, varios políticos han disentido de las opiniones de MacDonald. Ya son muchos los ingleses que abrigan la convicción de que la Conferencia no dará de sí nada de provecho, ni para la Gran Bretaña ni para el resto del mundo. Bien merece esta actitud ser conocida y comentada.

Dicen los pesimistas que la Conferencia fracasará porque se la ha organizado siguiendo métodos anticuados. No están de acuerdo en que el comercio del mundo se pueda hacer revivir con la rebaja de las tarifas y la estabilización de las monedas, como tantas veces se ha dicho y repetido. Declaran que, por el contrario, el comercio del mundo seguirá disminuyendo a pesar de todos los esfuerzos que se hagan por reanimarlo, sencillamente porque las circunstancias que lo hacían posible y provechoso han desaparecido en la actualidad.

Según estos pesimistas, el mundo presencia en nuestros días la última fase de la Revolución industrial. «Durante el período histórico que se extiende desde la guerra de independencia de los Estados Unidos hasta la Guerra Mundial —dicen— la aplicación de la energía a los procesos industriales transformó enteramente la producción. Durante este tiempo ciertas naciones que disponían de grandes recursos naturales o cuya población podía adaptarse fácilmente a nuevas condiciones, obtuvieron notable ventaja sobre el resto del mundo, convirtiéndose literalmente en fábricas y talleres mientras recibían del extranjero la mayor parte de las materias primas y de los productos alimenticios que necesitaban'.

Según esta opinión, la Guerra Mundial puso de manifiesto, por una parte, la debilidad de naciones como la Gran Bretaña, que llevaba demasiado lejos el proceso de industrialización en un área reducida, y por otra, la fortaleza de naciones como Alemania que si es cierto que se habían industrializado, contaban, en cambio, con un área mayor y con más recursos naturales. Como consecuencia de la guerra, estas circunstancias provocaron el nacionalismo económico, primero como medio de defensa y después como reacción contra la política de altos aranceles que iniciaron los Estados Unidos.

Al mismo tiempo que tenía lugar esta evolución, muchas naciones se encontraban con que el maquinismo había llegado a un progreso tan extraordinario que podían producir artículos manufacturados casi de la misma calidad de los que antes se veían obligadas a importar. «Si la única justificación del comercio intern cional —dice esta escuela de economistas... heréticos —está en que algunos artículos pueden producirse exclusivamente en ciertos países, o más baratos y mejores, la producción nacional de buena calidad hace innecesaria la reanimación, que tanto se busca, del comercio entre todas las naciones».

De todas estas premisas, los economistas heterodoxos sacan la conclusión de que la política de tarifas bajas que ahora preconizan los americanos aparece con veinte años de retraso. Creen que en todo el mundo se ha desarrollado un complejo de intereses que hoy son ya demasiado poderosos para que los eche a un lado la lógica del librecambio. Sea dicho del modo más claro e inequívoco; el nacionalismo económico está fuerte, aspira a vigorizarse en vez de debilitarse y tiende a aumentar en vez de disminuir.

«¿Creéis —preguntan— que la Gran Bretaña permitirá que los automóviles de fabricación americana dominen su mercado como lo dominaron antes de que contra su importación se levantaran las tarifas? ¿Creéis que el Japón se dejará despojar de los mercados de textiles, que antes dominaba la Gran Bretaña en el Extremo Oriente y del cual la ha echado?»

¿Qué pueden oponer a estos argumentos los partidarios del librecambio? ¿Qué con el nacionalismo económico la producción resulta más costosa y no llega nunca a la alta calidad de la producción importada? ¿Qué dadas esas condiciones descenderá el **standard** de vida de todos los pueblos del mundo?

«No nos habléis de los **standard** de vida —contestan los nacionalistas— Desde septiembre de 1929 el **standard** de vida ha descendido en todas partes, y, sin embargo, hemos ido viviendo».

«¡Falacias!» —se dirá. Pero son falacias muy arraigadas, que es muy dudoso que puedan hacerse desaparecer en una Conferencia.

«El **standard** de vida —dicen los defensores del nacionalismo económico— descenderá, probablemente, para aquellas naciones que han sido grandes exportadoras de artículos manufacturados; pero, después de todo, gran parte de su prosperidad se debía a que sus capitalistas prestaban a los países extranjeros el dinero necesario para adquirir las mercancías de las naciones exportadoras. Ahora que han visto que no pueden hacer efectivos sus préstamos, no quieren reanudar las operaciones. Es cierto que si las naciones manufacturadas cambiaran sus productos por materias primas, podrían respirar por algún tiempo; pero a la larga, los Estados Unidos, por ejemplo, no aceptarían cereales baratos porque protestarían sus agricultores, y China tampoco aceptaría productos manufacturados porque preferiría fabricarlos ella misma. El mundo tiende actualmente a las unidades nacionales que se bastan a sí propias, y contra esa tendencia no pueden nada ni los discursos, ni las conferencias, ni los pactos de los estadistas».

jdrpstuGoNhrdl rdlu lu u dlu u uu

En una palabra, el nacionalismo económico se siente fuerte y se dispone a resistir en la Conferencia de Londres la ofensiva que contra él se prepara en todo el mundo.

Mitin-protesta de los hebreos contra Hitler

Celebrarán una magna asamblea hoy para pedir la cooperación a los cubanos, en su defensa

Hoy, a las 8 de la noche, en los amplios salones del Centro Israelita de Cuba, Egido 2, capacitados para cinco mil personas, tendrá efecto la grandiosa asamblea de protesta contra las nuevas persecuciones antihebreas en Alemania, organizada por el Comité Intersocial Hebreo de Cuba.

Habrá discursos en **yidish** y castellano. En el primer idioma se expresarán los señores Louis Jurich, David Utiansky, J. Kleiner y Fiodor Valbé. Y en castellano hablarán, la afamada escritora señorita Mariblanca Sabás Alomá, los doctores Juan J. Remos, Germán Wolter del Río, Carlos M. Palma, Pablo Lavín y Padrón, Horacio Abascal y los señores José Luciano Franco y Julio C. González Rebull.

El Comité ha dirigido al pueblo cubano el siguiente manifiesto:

«¡HERMANOS CUBANOS!

En momentos trágicos para la vida del Pueblo Hebreo, cuando 600 mil hebreos de Alemania viven bajo la constante amenaza del hambre, persecuciones y exterminio; cuando están amenazadas las vidas, propiedades y existencias de nuestros hermanos por las huestes hitleristas, la Colonia Hebrea de Cuba está cumpliendo un sacrosanto deber de dirigirles este llamamiento.

Queremos que el Pueblo Cubano sepa que los hebreos residen en Alemania desde hace 1,500 años, componiendo siempre una parte orgánica de aquel país, tomando parte activa en la vida pública y cultural, en sus actividades comerciales e industriales. Durante 1,500 años los hebreos han enriquecido a Alemania, fundando un extenso comercio, amplias industrias y ocupando un lugar destacado en las ciencias, artes y letras alemanas.

Durante los años de la guerra mundial que provocó Alemania, los hebreos defendieron con su sangre el honor de ese país; 100,000 judíos lucharon en las filas del Ejército alemán; 12,000 de ellos perdieron su vida en los campos de batalla.

Cuando después de la guerra, Alemania quedó destruída y aniquilada política y económicamente, los hebreos de todo el mundo hicieron lo posible para la restauración de Alemania: Rathenau, Balin, Prof. Hibraim, Emil Ludwig, Alberto Einstein, la casa bancaria de los Warburg—todos ellos hijos de nuestro pueblo—han contribuído con todas sus fuerzas morales y materiales, para salvar el buen nombre de Alemania.

Y como una broma sangrienta en el día de hoy, cuando Alemania de nuevo se emborracha con la idea de la revancha, arrastrando al mundo entero al abismo de la guerra, los hebreos están pagando con su sangre los errores de ese pueblo.

Bandas atroces de los «nazistas», con su líder Hitler al frente del Gobierno, se han propuesto exterminar a los hebreos de Alemania y están horrorizando al mundo entero con sus desmanes antihebreos.

Por las calles de las capitales alemanas corre sangre judía, sangre de inocentes niños, mujeres y ancianos...

Nuestro pueblo no tiene gobierno propio, no tiene tampoco ejércitos que pudieran defender su honor. ¡Nuestra única arma es la opinión pública de los países en los cuales residimos!

Y es por eso que la Colonia hebrea de Cuba se dirige al Pueblo Cubano, que todavía recuerda los gloriosos días de la lucha por su independencia, que al igual como otras naciones como Inglaterra, Francia, Estados Unidos y muchos más, nos preste su apoyo en las luchas a que nos ha obligado Alemania.

Hermanos Cubanos:

¡Vuestro deber es ayudarnos en nuestra justa causa! ¿Acaso no están sufriendo vuestros sentimientos humanitarios cuando un puño de hierro, un puño atroz y salvaje, está empujando a 600,000 almas al abismo de la exterminación?

¿Acaso puede estar tranquila vuestra conciencia, al ver sufrir a un pueblo laborioso y pacífico, al ver sufrir a tantos niños y mujeres inocentes?

Vuestro deber es ayudarnos en nuestra pacífica lucha por el bien de nuestro pueblo y de toda la humanidad.

La colonia hebrea de Cuba os está llamando a cooperar con ella en estos trágicos momentos de nuestra vida.

EL COMITE INTERSOCIAL HEBREO DE CUBA».

UN MENOR LESIONADO AL ARROLLARLO UN CAMION

Plácido Díaz Paz, de la Habana, de 13 años de edad y vecino de Independencia 265, fué asistido anoche en el segundo centro de socorro de lesiones de carácter grave diseminadas por el cuerpo, que le produjo al arrollarlo en la esquina de Carlos III y Zapata, el camión 54947, propiedad de la locería «El Palacio de Cristal» que conducía el chófer Gonzalo González López, vecino de Maloja 87, que fué detenido y puesto en libertad por el Juez de Guardia, por estimarse el hecho casual.

SUSCRIBASE Y ANUNCIESE EN EL «DIARIO DE LA MARINA»

Se dirigen los encomenderos al Drto. Central

Quieren saber si pueden dar comienzo a su negocio por ser libre de matanza en la Habana

Por el presidente de la Asociación de Encomenderos de la Habana ha sido presentado al alcalde, jefe del Distrito Central, el siguiente escrito, pidiendo que le informe si antes del 9 de julio próximo podrán comenzar a ejercer su negocio los elementos del giro, por haber sido declarada libre la matanza en el Matadero Industrial.

Sr. Alcalde Jefe del Distrito Central.

Ciudad.

Señor:

Segundo Tellechea, presidente de la Asociación de Encomenderos de La Habana, ante usted comparezco y como mejor proceda en derecho, digo:

Que habiendo acordado el Consejo Deliberativo y aprobado el Ejecutivo de ese Distrito una moción que pone en vigor nuevamente el contrato de arrendamiento que en el año 1910 concertó la Compañía propietaria del Matadero Industrial con el antiguo Ayuntamiento de la Habana, vengo a solicitar por este medio, se me informe si antes del nueve de julio pueden concurrir las personas que se propongan iniciar el ejercicio de la industria a que se refiere el apartado 40 de la tarifa segunda vigente para la industria de carnes, como encomenderos, a pagar sus adeudos corrientes.

En tal virtud, a usted suplico: que habiendo por presentado este escrito, se sirva suministrar los informes a que se contrae lo principal del mismo, por ser de Justicia.

La Habana, a 13 de mayo de 1933.

Diego Herrera será llevado para la cárcel

No hay motivos para que esté en el hospital. El acusador va a recurrir al Tribunal Supremo

Dispuso ayer tarde la Sala Segunda de lo Criminal de esta Audiencia que Diego Herrera Portillo, matador de la joven Lilia María Benítez Navarro, fuera trasladado del Hospital Calixto García donde se encontraba recluído, a la Cárcel de la Habana. Lo resolvió así el Tribunal una vez conocido el informe de los médicos forenses doctores Cueto y Benítez que expresaron que no hay razones para que dicho procesado continúa en el citado establecimiento penal, ya que el mal que le aqueja no es de especial cuidado.

RECURRIRA EL ACUSADOR

El doctor José Garcilaso de la Vega, acusador particular en el proceso contra Diego Herrera, ha anunciado ya su propósito de recurrir en casación para ante el Tribunal Supremo, combatiendo la atenuante de arrebato y obcecación que apreció la Sala Segunda en favor de dicho procesado.

Pedirá el Letrado que se case y anule el fallo, se rechace la circunstancia referida y se condene a Herrera a la pena por él solicitada, o sea la de catorce años, ocho meses y un día de reclusión, por homicidio.

Aun la sentencia no ha sido notificada oficialmente a las partes, pero, posiblemente, lo sea en el transcurso de esta semana, y entonces, procederá la interposición del citado recurso del acusador, o del Fiscal y el defensor y se conocerán, en toda su amplitud, los alegatos de las referidas partes ante el más alto organismo judicial.

CONDENADOS LOS AUTORES DEL CHOQUE DE MISION Y SUAREZ

A tres meses de arresto mayor e indemnización a los perjudicados han sido condenados los choferes Romualdo López Benítez y Benito Fraga Camzón, por la Sala Segunda de lo Criminal de esta Audiencia que los declara reos del delito de imprudencia temeraria que de mediar malicia constituiría delito de lesiones graves, menos graves y leves.

Dichos procesados deben indemnizar a Pilar Piñón, en $500.00, a Zenaida Balmaseda en $30.00, a Iluminada Calzada, en $20.00 y en $10.00 a Concepción Bueno, que sufrieron lesiones; al dueño de la vidriera de la esquina donde ocurrió la colisión, en $25.00; y al del camión y al del ómnibus, que chocaron en $50.00 y $5.00 respectivamente. Y como tercero civilmente responsable a Angel López Lorenzo y a la sociedad de López y Hermano y la Empresa La Nacional.

Da por probado el Tribunal que de once a once y media de la mañana del 22 de febrero de 1931, transitaba por la calle de Suárez en dirección a la de Misión, para dirigirse a Jesús del Monte, Romualdo López, manejando con excesiva velocidad, como acostumbraba a hacerlo, un camión perteneciente a la sociedad de López Hermano, de la que era dependiente, en los momentos en que Benito Fraga, conductor de un ómnibus de la empresa La Nacional transitaba con excesiva velocidad por las paralelas del tranvía existentes en la citada calle de Misión, en dirección a la Calzada de Luyanó, y al enfrentarse los expresados vehículos en la citada esquina de Misión y Suárez, lugar donde hay una pendiente por la condición del terreno se desvieron en distintas direcciones, alcanzándose y produciéndose un rozamiento entre ambos vehículos que no pudieron evitar López ni Fraga dada la velocidad que llevaban, yéndose el camión sobre la acera contra la vidriera del establecimiento que allí posee Joaquín M. Fernández, alcanzando a Pilar Piñón, que en compañía de Zenaida Balmaseda, Iluminada Calzada y Concepción Bueno estaban allí, de espaldas a la calle observando el precio de algunas piezas de música que se exhibían en la expresada vidriera, recibiendo la Piñón lesiones que tardaron en sanar 505 días, quedándole como defecto funcional de carácter permanente la impotencia funcional del miembro inferior derecho y las demás lesiones que sanaron en diez, ocho y tres días, respectivamente, sufriendo daños la vidriera citada, el camión y el ómnibus.

Almanaque americano

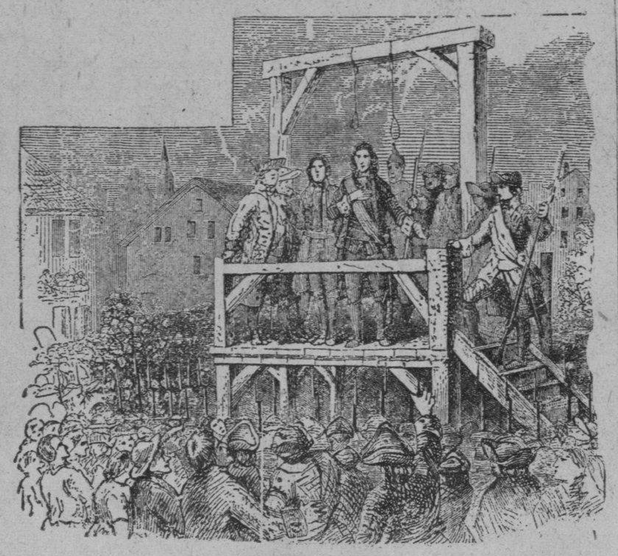

Leisler en el patíbulo

MAYO **16** 1691

Ejecución de Leisler en Nueva York.

JACOBO LEISLER era un buen alemán, que arribó como soldado, ya pasada la mitad del siglo XVII, a las colonias inglesas que andando el tiempo se convirtieron en la gran república de los Estados Unidos.

Leisler ejerció el comercio con los indios, se enriqueció honradamente y llegó a hacerse digno de la estimación general. No abandonó del todo la carrera de las armas y cuando en 1689 fué destronado Jacobo II y ocuparon el trono de Inglaterra Guillermo y María, era capitán de las fuerzas estacionadas en Nueva York.

Los ciudadanos se le presentaron un día y le suplicaron que se pusiera al frente del gobierno, pues el gobernador Nicholson y el coronel Bayard se negaban a proclamar los nuevos reyes y hasta tramaban el asesinato de sus partidarios.

Los colonos creían que sería más favorable para ellos el protestante Guillermo de Orange que el católico Jacobo II. En el asunto se mezclaron las rivalidades religiosas. Pero lo que más esperanzaba a los colonos era que el poder real no iba a ser tan absoluto. La práctica demostró, aunque parezca mentira, que se podía soportar mejor la voluntad real que la autoridad del parlamento.

Mas vamos a la fecha de hoy. Leisler, cumpliendo como patriota, y para servir al rey legítimo, combatió a Bayard y Nicholson, proclamó luego la dinastía y durante dos años gobernó a Nueva York en nombre del pueblo y muy a su gusto.

El «noble y leal Leisler» escribió al rey Guillermo lo sucedido, confesando que se vió obligado a tomar el mando, pero que estaba dispuesto a entregarlo a quien él ordenase.

Nombró el rey gobernador de Nueva York al coronel Enrique Sloughter, un borracho perdido. Este no vino a tomar posesión hasta 1691. En seguida que llegó, sin vacilación ni reserva alguna, Jacobo Leisler le entregó el cargo.

Entonces sus malvados enemigos lo acusaron de traición; aprehendido en unión de su yerno, sin oirlos, ni oir al pueblo, los condenaron a muerte. Sloughter se resistió a sancionar tan inicua sentencia, pero aprovecharon una tremenda borrachera, después de una fiesta para arrancarle la firma.

Se preparó la ejecución con el mayor sigilo; no obstante, se enteró el pueblo y acudió a protestar. Los alrededores del patíbulo estaban cubiertos por toda la tropa disponible y el inmenso gentío tuvo que conformarse con demostrar su desaprobación «por medio de gemidos y gritos de dolor».

Llegados al cadalso, el yerno Milbourn, viendo la presencia de sus acusadores, con «noble altivez» se dirigió en voz alta al que consideraba principal culpable y exclamó: **¡Roberto Livingston, yo te emplazo por tu criminal conducta ante el juicio de Dios!**

Leisler a quien afectaba más la triste suerte de su yerno que la suya propia, pronunció un patético discurso, proclamando la inocencia de éste y sosteniendo con energía que su comportamiento había sido siempre el de un «verdadero patriota».

El pueblo así lo creyó. Lo tiene por un mártir de su causa, y «los pedazos de sus vestidos han sido guardados como preciosas reliquia».

«El sitio de la ejecución estaba en el extremo de lo que desde entonces se llamó Parque». «Una fuente de agua cristalina» ocupó el lugar donde se levantó la horca. Hoy, pasados tantos años, todo está muy diferente.

No tarde en reconocerse la ejecución de Jacobo Leisler como un «asesinato judicial».

«Expidiose un acta de rehabilitación y los herederos de las víctimas obtuvieron los bienes que les habían confiscado.»

M. R. Maribona Viña.

Fué muy cortés la visita del Embajador Welles y su esposa a la señora Elvira Machado

Se dió la nota oficial en la Secretaría de Estado. Desmentido el rumor de que Ferrara se retirará a la vida privada. Se ha prohibido entrar en el edificio de la Secretaría de Estado

Como anunciamos en nuestra pasada edición, la esposa del Embajador de los Estados Unidos Mrs. Sumner Welles, y el propio Embajador, Mr. Welles, acudieron en la tarde de ayer, después de las cinco y media, a la mansión presidencial, lugar donde fueron recibidos los representantes de los Estados Unidos, por la esposa del Presidente de la República, doña Elvira Machado de Machado.

La nota oficial la ofreció la Secretaría de Estado, ayer por la mañana, por medio de la oficina de prensa.

La visita duró un buen rato, cambiándose frases corteses y cordiales entre los esposos Welles y la Primera Dama de la Nación.

FERRARA NO SE VA

Insistentemente escuchamos en la mañana de ayer, en varias oficinas públicas un rumor consistente en que el Secretario de Estado, doctor OrestesFerrara, abandonaría el puesto y también toda actividad oficial.

No pudimos hablar con el Canciller, quien se muestra hermético desde hace días, pero pudimos saber en la Secretaría del Exterior que nada hay tan fuera de lo cierto como el rumor propalado acerca de la marcha del Canciller.

—Estos momentos—nos dijeron en Estado, extraoficialmente—son de verdadera prueba para cualquier funcionario. El Canciller se promete demostrar ahora, en estos momentos de trascendencia, su alta capacidad para el manejo de los asuntos públicos.

UNA RECOMENDACION DEFINITIVA

En los pasillos y en la entrada de la Secretaría de Estado se ha colocado, con el objeto de que pueda ser leído por todos los visitantes a la oficina del Exterior, unos carteles, que por orden del Secretario ha firmado el director del Protocolo, señor Augusto M. Merchan. Dice así esta orden:

«Ninguna persona ajena a esta Secretaría, excepto los señores diplomáticos y los cónsules extranjeros, pueden entrar a los departamentos de la misma, sin haberse hecho anunciar previamente, por escrito, explicando el objeto de su visita y el funcionario o empleado al que desean hablar.»

Por orden del Secretario, **Augusto M. Merchan.**

Reparación de la carretera de San Diego

Los obreros de Obras Públicas gestionan el pago de haberes. Problema del agua en Baracoa

(Noticias de Obras Públicas)

Han dado comienzo los trabajos de reparación de la Carretera de San Diego de los Baños, con la carretera Central.

EL ACUEDUCTO DE BARACOA

El contratista del Acueducto de Baracoa, estuvo ayer en la Secretaría de Obras Pública, para tratar con el Secretario del problema planteado por el Ayuntamiento al Acueducto de Baracoa, informándole el señor Secretario de haber pedido al señor Secretario de Gobernación la suspensión del acuerdo de 8 de febrero de 1933, de aquel Municipio, por haber concedido un plazo de treinta días, para el estudio y resolución por el Departamento de Obras Públicas, la que se había sometido dicho asunto, y al que daría solución redactando el Reglamento correspondiente, y la fijación de las tarifas, de acuerdo con la ley vigente de Aguas.

También visitaron al señor Secretario, el representante Alberni, el representante señor Beltrán y el Senador señor Quintín George, interesándose por distintas obras en la provincia de Oriente.

ENTREVISTA SUSPENDIDA

A causa del accidente sufrido por el Secretario de' Centro de la Propiedad Urbana se ha suspendido la entrevista que tenía concedida una Comisión de dicho Centro con el señor Secretario para tratar de diversos problemas, relacionados con el Departamento.

GESTIONANDO EL PAGO DE SUS HABERES

Para gestionar el pago de sus haberes, estuvieron ayer a visitar al Secretario numerosos obreros del Departamento, pues se hallan en apremiante situación, por las quincenas que se les adeudan. El secretario les ofreció gestionar la situación de fondos para atenderlos en lo posible.

Otros 6 presos políticos han sido libertados

Llegaron ayer de Isla de Pinos donde guardaban prisión. Fueron esperados por sus familiares

Desde muy temprano acudieron ayer a la Estación Terminal numerosos familiares y amigos de los recluídos en el Presidio Modelo, por cuestiones de índole política; cada uno en espera de sus respectivos deudos y amigos.

El reporter pudo obtener los siguientes nombres: la familia del ex representante Hartman, la madre y los hermanos del estudiante Barceló, la hermana del estudiante Morín, la familia de Guillermo Mas, el padre del estudiante Palmero, la madre de Horacio Escalona, familia de Roberto Lago, y numerosas amistades de los que guardan prisión en Isla de Pinos.

A las 8 y 10 minutos, llegó el tren de Batabanó, y entre los saludos y el regocijo de los que esperaban, descendieron del tren: Horacio Escalona; Roberto Lago; Gabriel Barceló; el ex representante pinareño Manuel Hartman; Emilio Tapia y Guillermo Mas, los que inmediatamente fueron conducidos al castillo del Príncipe, de donde no saldrán sino para el vapor que los lleve lejos de la madre patria.

UN EX POLICIA LIBERTADO

También llegó el ex guardia jurado Rodolfo Betancourt, que guardaba reclusión en el penal de Isla de Pinos, también por motivos políticos.

LOS QUE NO LLEGARON

El miércoles próximo, son esperados por sus respectivas familias, todos aquellos que no llegaron hoy, a saber: Manuel Cotoño Valdés; Agustín Guitart; Morín; Palmero; Trejo; y otros más hasta el número de 29, que son los que actualmente continúan en Isla de Pinos.

Dos barberos heridos graves en una reyerta

Uno atacó al otro a navajazos, causándole serias heridas. Fué enviado al Vivac por el Juez

Frente a la farmacia que está situada en Máximo Gómez 363, sostuvieron ayer un fiera riña, los barberos Julio Pérez Rodríguez de la Habana de 22 años de edad y vecino de Máximo Gómez 281 y Cándido Aguiar González de 19 años y con domicilio en Cárdenas número 2.

En el curso de la misma, el primero resultó lesionado levemente y grave el segundo de diversas heridas incisas diseminadas por el cuerpo, de las cuales fueron ambos asistidos en el segundo centro de socorro por el médico de guardia doctor Muxó.

EL HECHO

Transitaba Aguiar por frente a dicha farmacia—declaró a la policía—cuando inesperadamente fué agredido por su compañero que detrás de una columna lo acechaba, ocasionándole la primera herida con una navaja que portaba.

Al verse indefenso, corrió para el interior de la farmacia, cayendo detrás del mostrador, hasta donde fué perseguido por el acusado, que continuó agrediéndolo con el arma. Después de haber recibido otras heridas, logró incorporarse y correr para el interior del citado comercio, llegando hasta la última habitación, donde cayó nuevamente, momentos que aprovechó dicho individuo para continuar agrediéndolo, lo que realizaba con su mano derecha en la que sostenía el arma mientras que con la mano izquierdo lo agarraba fuertemente por el pelo, en cuyos momentos intervinieron los vigilantes 1936 y 362 que lo salvaron de una muerte segura.

LOS DESCARGOS

El agresor que fué detenido, ocupándosele el arma, al ser interrogado por el sargento Muñoz que inició las oportunas diligencias, declaró que se encontraba almorzando en la fonda que está situada en Máximo Gómez 234, cuando hizo su entrada en la misma el herido, con el cual se encontraba disgustado por cuestiones de trabajo y sin mediar palabra alguna entre ambos, comenzó a injuriarlo y al pedirle una explicación de su proceder injustificado, le propinó una fuerte bofetada, agresión que no pudo ni siquiera repeler, por la intervención de varias personas que mediaron entre ambos. En esas condiciones lo esperó por el lugar donde tuvo lugar el hecho y una vez que se enfrentaron lo invitó a que lo acompañara para en esta ocasión poder reñir, a lo que se negó, dándose a la fuga para el interior de la farmacia, hasta donde lo persiguió, agrediéndolo con la navaja que portaba.

ENCARCELADO

En las últimas horas de la tarde el detenido fué puesto a disposición del Juez de Instrucción de la Sección Quinta, autoridad que decretó su prisión, enviándolo al vivac por todo el tiempo que señala la ley, después de instruirlo de los cargos que aparecían contra el mismo.

EL SALDADO INVASOR

Ha participado al Alcalde la empresa Naviera de Cuba, haber procedido en debidas condiciones, al traslado del monumento al Soldado Invasor, desde el Puerto de la Habana hasta el histórico lugar, Arroyos de Mantua, donde será erigido.

La emisión de plata no se destinará a deudas

Por su habilidad fué a parar a la cárcel un joven

Decía que introducía en un ojo un clavo y que lo echaba luego por la boca

Lázaro López López.

Lázaro López López, vecino de Vives número 95, compareció ayer ante el juzgado correccional de la Sección Segunda, gravemente acusado por el detéctive de la Policía Secreta Santiago de la Paz, el cual lo sorprendió en los soportales del Hotel Isla de Cuba, en los momentos en que hacía gala de sus habilidades. El juez impuso a Lázaro la pena de 31 días de arresto, considerándolo culpable de una falta de estafa, o lo que en lenguaje sencillo, un «timador».

EN QUE CONSISTE SU «HABILIDAD»

La especialidad del joven Lázaro es la siguiente: se hace pasar por sordomudo y se presenta al público, en calles y plazas, provisto de una tarjeta que dice: «único en el mundo que se introduce una puntilla por el ojo y la devuelve por la boca y viceversa» y otra, que expresa: «ayúdeme con lo que pueda. Gracias». Gesticula violentamente llamando la atención y logra reunir un buen número de espectadores, a los que convence de que deben socorrerlo, logrando reunir así algún dinero para vivir.

Uno de los espectadores de ayer, Andrés López, vecino accidental del Hotel Isla de Cuba, no fué de los convencidos, y denunció el caso al detéctive de la Paz, al que explicó que Lázaro no es tal sordomudo ni tiene la habilidad que dice, por lo que el citado agente de la autoridad lo arrestó, conduciéndolo a la Jefatura de la Policía Secreta, donde consiguió que Lázaro hablara, pues, efectivamente, no tiene tal defecto físico.

En el juzgado también habló Lázaro, haciendo sus descargos y confesando que el suyo es un medio de vida como otro cualquiera. Y de ahí que el juez le impusiera la pena de privación de libertad a que aludimos al principio.

AMIGOS DE LA CULTURA FRANCESA

En la tarde de hoy, martes, celebra su sesión habitual el Círculo de Amigos de la Cultura Francesa, con una interesante conferencia del señor Jean Brandiere, en francés, con el siguiente título: «Les encyclopédistes et le stupide dix-neuvième siècle». Le precederá la señorita Gladys Fernández quien leerá el bello cuento de Alfonso Daudet «La chécre de Monsieur Seguin».

El expediente a magistrados en Stgo. de Cuba

El Supremo aclara las causas que originaron la instrucción de los referidos expedientes

El Presidente del Tribunal Supremo, doctor José Clemente Vivanco, por medio del Secretario de Gobierno de dicho organismo, doctor Leandro J. Cañizares, entregó ayer a la Prensa la siguiente nota oficial relativa al expediente incoado contra los magistrados de la Audiencia de Oriente:

Dice así la nota:

«A fin de desvirtuar cualquier falso concepto que pueda originar la incoación del expediente de corrección que en estos días se ha formado a distintos magistrados de la Audiencia de Oriente, se hace público, que por consecuencia de una queja producida ante la Administración contra el Alcalde de la Cárcel de Santiago de Cuba, con motivo del abandono en que se decía se encontraba dicho establecimiento en relación con la atención debida a los reclusos, fué solicitado por el Fiscal de este Tribunal a la Sala de Gobierno del mismo, ante el dato que aportaba de que las visitas periódicas que a la expresada Cárcel la Ley impone al Tribunal de la Audiencia no se había verificado con la regularidad debida, se investigarán las causas que habían producido aquella falta; para en su consecuencia resolver lo que fuere procedente».

Los impuestos de consumo no desaparecerán

«El perdón a los contribuyentes morosos no sería equitativo», dice el Secretario de Hacienda

El secretario de Hacienda recibió ayer, a la una de la tarde, a los periodistas que informan de los asuntos y problemas relacionados con el departamento de las finanzas.

El doctor Averhoff trató acerca de los más actuales tópicos de esa oficina, refiriéndose en el curso de su conversación a la nueva emisión de la plata, mostrándose poco comunicativo acerca de este asunto.

No se puede asegurar todavía cuál es el destino que se le ofrecerá en definitiva al dinero que se acuñará. La emisión de los seis millones se utilizará en lo que mayor conveniencia ofrezca al Estado.

Pronto la Hacienda dará a conocer los términos de la subasta para la referida emisión y la fecha en que los postores deberán concurrir.

Poco después el doctor Octavio Averhoff y los periodistas se refirieron a la supresión de algunos impuestos, entre éstos los tributos que gravan en un centavo cada libra de azúcar y de arroz de consumo interior. A tal respecto el secretario de Hacienda manifestó de manera definitiva que este impuesto no será ni suprimido ni reducido, por ser uno de los tributos que, en la práctica está dando buenos resultados al Fisco.

Manifestó también el doctor Averhoff que no se tiene pensado por la Hacienda condonar las multas y débitos a los contribuyentes que se han mostrado morosos en el pago de las contribuciones. El perdón no se dará de ninguna manera, y los atrasos deberán ser abonados por quienes tienen cuentas fiscales pendientes con el Estado.

UN PERDON NO SERIA JUSTO

«Un perdón completo a los contribuyentes morosos, manifestó el secretario, no sería justo, ni prudente, ni equitativo. Sería—agregó—dejar en estado de desventaja a aquellos contribuyentes que pagaron sus impuestos al debido tiempo, así como que se prestaría a que otros esperaran la supresión de algunos impuestos determinados, redundando ello en contra de la recaudación de la Hacienda.»

Confirmando una noticia que ofrecimos exclusivamente hace pocos días, se nos informó que la reforma tributaria, si se llegara a hacer, atendiendo a necesidades de facilitar la contribución, se llegaría a ella pero sin suprimir nunca impuestos como el de los alcoholes, utilidades, ventas y entradas brutas y los recientes que se dictaron a varios artículos de consumo.

La reforma que pudiera realizarse se haría con tendencia a dar facilidades a la cobranza de los impuestos y hacer menos engorrosa la tramitación.

EL PAGO A LOS EMPLEADOS

Dijo el doctor Averhoff que, a partir del primero de julio, se pagarán a los empleados los días treinta de cada mes, de acuerdo con los nuevos reajustes y escalas de sueldos.

Y aunque este extremo que pasamos a informar no nos lo dijera el secretario de Hacienda, en el Departamento nos han manifestado que los sueldos atrasados, que son cinco meses, pasarán al capítulo denominado «deuda flotante».

Dijo el secretario de Hacienda que toda la deuda exterior, la suma que corresponde abonar a los banqueros americanos el treinta de junio, se entregará en su totalidad. Entre esos pagos están los cinco cupones de las obligaciones oro del Tesoro, que corresponde al financiamiento de Obras Públicas, ascendente a dos millones novecientos cinco mil pesos, que vencen en dicha fecha.

AUTORIZACION

Por el secretario de Hacienda se ha autorizado nuevamente al administrador de la Aduana de la Habana, para que, como antes lo hacía, pueda extender los pases para visitar los barcos que arriben a nuestro puerto.

RENUNCIO SU CARGO

Ha presentado la renuncia de su cargo de tesorero de la Zona Fiscal de Cruces, el señor Antonio Rodríguez, quien se encuentra prófugo, por haber sido condenado por la Audiencia de Santa Clara, en una causa electoral.

NOTICIAS DE LA JUDICIAL

UNA DENUNCIA

Mario Grande Pérez, perteneciente a la firma «Llovera y Ca», dió cuenta en la Policía Judicial, que el gerente de la misma señor José Llovera Roselló, alquiló la casa de su propiedad situada en San Miguel 21, a un individuo nombrado Víctor Granda Menéndez, quien le dió como fiador a un tal Joaquín Lespona González, y al vencerse la primera mensualidad no ha podido cobrar, logrando enterarse que dichos individuos se dedican a alquilar las casas y no abonar sus alquileres, con grave perjuicio para sus propietarios. De esta denuncia se le dió cuenta al Juez de Instrucción de la Sección Primera.

PERJUDICADO

Denunció en la Policía Judicial Agustín Estruppi y Nani, vecino de Dragones número 1, que con fecha 22 de marzo del corriente año, tomó en arrendamiento la casa de huéspedes situada en Zulueta 85, mediante contrato privado que suscribió con Bautista Fernández Iglesias, pero recientemente dicho individuo retiró el reloj del alumbrado, con grave perjuicio para sus intereses y la de sus inquilinos.

M.E.C.D. 2016

SI NO SE MODIFICA EL TRATADO DE RECIPROCIDAD, LOS PRECIOS DEL AZUCAR SEGUIRAN BAJANDO

Aprobó el Senado la ley de emisión de plata

¡Las vueltas que da el mundo!

ESPAÑA tuvo fama de ser país en que el maestro de escuela pasaba hambre, no sólo por lo escaso de la paga, sino por la tardanza con que la recibía.

De ese mal se dolían también, como se recordará, los pobres educadores cubanos del tiempo de la dominación española en nuestro país, para quienes fué una bendición del cielo la independencia patria porque el Gobierno interventor y después el nacional durante su primer período, hicieron de la Escuela Pública un culto y tuvieron para el maestro todas las atenciones y cuidados que por su misión merece.

Pero ahora ocurre que España, es por obra y gracia de la República, algo así como el paraíso del maestro, no sólo porque se le ha aumentado el sueldo y se le paga con puntualidad, sino porque se le dispensan todas las consideraciones oficiales a que tienen derecho los preparadores del hombre del mañana, aquellos en quienes descansa el adelanto virtual de los pueblos, pues estos serán mejores o peores según el amor que el magisterio ponga en la enseñanza, y poco puede poner si su sacerdocio se convierte en un martirio por hallarse condenado a la miseria.

Digamos con Pero Grullo que el mundo da muchas vueltas. Porque si el antes infeliz maestro de escuela español se siente hoy dichoso, sucede todo lo contrario a sus colegas de otros países de los que nadie hubiera pensado que pudiesen descuidar sus obligaciones para con el magisterio. La situación, por ejemplo, en que se ven los docentes de Chicago, que merced a una operación financiera hecha por los bancos van a cobrar el mes de septiembre del pasado año, es deplorable y de seguro, no soñaron ellos que la sufrirían.

Para obtener esa paga y la promesa de otras tres, tuvieron que realizar actos un tanto violentos. Pero no ciertamente tan lamentables como el de que ha sido acusado un maestro de la provincia argentina de Corrientes, quien para no morirse de hambre, así como suena, porque el atraso en los sueldos pasa allí de meses y lleva camino de ser de años, se vió precisado a dedicarse al abigeato, o dicho de modo que todo el mundo lo entienda a hurtar reses, las cuales sacrificaba exclusivamente por la imperiosa necesidad en que estaba de sostenerse.

Si contra los maestros de Chicago no extremó el rigor la autoridad, sabiendo lo difícil y peligroso que es hacer entrar en razón a quien la ha perdido o se halla a punto de perderla por verse privado del pago de un trabajo que alcanza casi categoría de sagrado, no parece presumible que la justicia de Corrientes condene a ese desdichado cultor de almas infantiles que puesto en trance de perecer por inanición echó mano de novillos, corderos u otros animales propiedad de sus vecinos, tal vez de algunos a cuyos hijos se desvivía, mitigada el hambre, por educar inculcándoles una moral de la que, circunstancialmente se apartaba contrariando su conciencia, pero satisfaciendo las imperativas exigencias de su estómago.

Si en dos de los países de América más poderosos y prósperos, hasta donde puede serlo hoy alguno, pasan esas cosas, no es mucho que en los menos ricos y especialmente en los de posibilidades limitadas, ande a la cuarta pregunta, como suele decirse, el magisterio. Pero en todos constituye un peligro de superlativa trascendencia la penuria de los educadores, por las consecuencias sociales que fatalmente pueden derivarse de la extrema penuria en que les obligue a vivir. El educador es hombre a quien se supone de espíritu cultivado y poseedor de una ética depurada. Ahora bien, cuando su moral flaquea a impulsos del hambre, tanto como para lanzarlo al delito cometido por ese infeliz de Corrientes, ¿de qué extrañarnos que concluya por abrazar sintiéndose víctima de injusticias, ciertas ideas disolventes, y las propague en la escuela?

Esto, amén de otras cosas, aconseja hacer todos los esfuerzos y aún sacrificios imaginables por tener en lo posible satisfecho al magisterio, en cuyas filas —diganlo, para citar algún ejemplo, Francia en Europa y Chile en nuestra América— no deben de estar infiltradas las ideas a que aludimos aunque en ninguno de esos países ha ocurrido que un maestro tenga que hurtar ni una mísera col, no digamos una res, para satisfacer su hambre y quizás atormentar su conciencia, al sentirse lleno el estómago, pero deshonrado ante una sociedad que ve imposible su miseria. Porque en pocos lugares se hacen, como antes en España, piadosos regalos al pobre educador de aldea, sabiéndole necesitado, a lo cual deben muchos de los del antiguo régimen, en nada con mayor razón abolido que en esto, haber conservado siquiera los huesos y el pellejo, en espera de los días venturosos de que con justo motivo se ufanan, por haberlos traído, los creadores de la República en la Madre Patria. ¿Quién iba a decir a aquellos doscientes, que hoy estarían ellos o sus sucesores mejor que hasta los de Chicago?... ¡Las vueltas que da el mundo!

Se trató de las Amnistías; pero no se aprobaron

Las amnistías se enganchan como las cerezas. Se espera que hoy se celebre sesión

CON motivo de la amnistía que se planea en el Senado, puede sacarse una vez más a relucir el símil de las cerezas.

Como es sabido las cerezas, cuando están amontonadas a granel, tienen la peculiaridad de que al ir a tomarse una, salen enganchadas a ella varias, debido al entrelazamiento de los rabos.

Pero cuando se trata de cerezas, la cosa no es tan grave como cuando se trata de amnistías.

Y esta fué la causa de que ayer tarde los senadores se estuvieran encerrados por espacio de hora y media en el salón de conferencias, sin ponerse de acuerdo sobre la cantidad de «cerezas» que podría tolerarse que salieran enganchadas.

Un senador oriental que tomó parte en el cambio de impresiones, se mostró partidario de... no andar contándolas.

Pero, otros, ante el temor de que con una salieran todas, recabo que se sacara una sola del montón: la que se había convenido en un principio; la amnistía referente al suceso de Artemisa.

El caso es que este asunto es causa de que estén «cayendo» las sesiones en el Senado.

Ayer, después que los senadores, en número de 24 habían iniciado la sesión y aprobaron, sin discrepancias, la ley de la Cámara disponiendo la inmediata acuñación de seis millones de pesos plata, el leader (Díaz Pardo) pidió que se celebrara ese cambio de impresiones.

Y cuando terminó el receso concedido al efecto, ni pasando lista con toda calma y dando chance a que llegara algún Senador premioso, se logró que hubiera quorum.

En cuanto a pronósticos para esta tarde, se espera que haya sesión... como se espera siempre que la haya los días reglamentarios.

Y si no la hay, no será por falta de urgencias acordadas, siendo la última, entre éstas, la del Proyecto contenido en el Mensaje Presidencial sobre moratoria a los contribuyentes, con la extensa enmienda que le presentó al proyecto el señor Fernández Hermo y que ayer publicamos.

El Dr. Campa embarca para Río de Janeiro

Representará al Gobierno de Cuba en Brasil. Saldrá el día 20 del próximo mes de junio

El doctor Miguel Angel Campa, uno de los más antiguos y competentes funcionarios del Servicio Exterior, que fungiera de Subsecretario de Estado durante cinco años consecutivos, y es en la actualidad Presidente de la Comisión Nacional de Transporte Terrestre, embarcará con destino a la República del Brasil, el día veinte de junio próximo.

Doctor Campa

El doctor Campa lleva la representación de Cuba ante el gobierno de Río de Janeiro, en calidad de Ministro Plenipotenciario y Enviado Extraordinario del nuestro.

CIENFUEGOS SE HALLA SIN AGUA, AL ROMPERSE LA MAESTRA DEL ACUEDUCTO

CIENFUEGOS, mayo 15 (por radio.) Desde la madrugada del domingo se halla esta ciudad privada de los servicios de su acueducto debido a la ruptura de la cañería maestra que atraviesa por la finca Manacal, sita en las cercanías del barrio de Cumanayagua. Aun cuando el Ingeniero Jefe de Obras Públicas activa los trabajos de reparación, el pueblo sólo tiene agua durante dos horas al día, lo que ocasiona tanto al vecindario como a las industrias los naturales trastornos.

La causa de la inutilización de la cañería a que aludimos, fueron dos bombas que hicieron explosión en distintos lugares, con el objeto de que la composición se demorara.

EL LYCEUM OFRECERA UN HOMENAJE HOY A LA DRA. SEÑORITA ELENA LOPEZ

Esta tarde, a las cuatro y media, ofrecerá el Lyceum un té de honor a la señorita doctora Elena López Hernando, con motivo de embarcar ésta, el próximo jueves, para Europa.

La señorita López Hernando, a cuyos títulos de Catedrático por oposición del Instituto Provincial, de mujer de claro talento y vastísima cultura, de su destacada personalidad de conferenciante y escritora, une otro título que es enaltecedor en sumo grado: el de socia fundadora del Lyceum, la femenina institución de Calzada y A, que tan intensa y alta labor de cultura ha venido desenvolviendo desde hace tres años.

El acto que ofrecerá el Lyceum hoy a la señorita López Hernando, será una afirmación de la admiración y de la simpatía que se le profesa. Y que bien merecidas son, por cierto.

ROBARON EN UNA LECHERIA

En la lechería situada en la esquina de Empedrado y Aguiar, propiedad de Abraham Chersonsky, vecino de Egido 107, se cometió un robo consistente en tabacos, cigarros y otros efectos, por valor de 61 pesos. Los autores para cometer el hecho, tuvieron necesidad de violentar la puerta metálica.

ALGO por ABELA

—¡Pero, padrino, es que ahí no hay más que oscuridad y misterio!
—Entonces, hijito, ya puedes asegurar que hay algo.

Un ganster famoso apareció muerto dentro de un auto

Había sido el matador del periodista Holbrook. Le dejaron 5 cts. en la mano

CHICAGO, mayo 15. (AP.)—Rocco Belcastro, ladrón, pandillero y contrabandista de bebidas, pagó hoy con su vida sus innumerables crímenes.

Sus mismos compañeros de pandilla fueron los autores de su muerte.

En el Necrocomio, una niña de 16 años de edad, miró el cadáver y pidió que le enseñaran los ojos del muerto.

«Ese es el hombre—exclamó—. Me acuerdo de sus ojos. Es el hombre que mató a Frank Holbrock.»

Hace tres semanas, cinco pistoleros, dieron muerte a Frank Holbrook, jefe de circulación del «Chicago Daily Times», quien estaba en un restuarant en compañía de la joven, que dijo llamarse Lillian Nace.

El cadáver del pandillero fué hallado en el asiento de un automóvil, metido dentro de un saco de lona, con una moneda de cinco centavos en la mano, como señal del desprecio que le tenían sus compañeros de crimen, entre quienes tenía la fama de ser muy «agarrado.»

Los montañeses homenajearon a su expresidente

Asistieron representaciones de todos los centros. Elocuentes discursos fueron pronunciados

Anoche, en el elegante Hotel Eddison horas de camaradería cordial; en honor y gracia de un montañesecu cien por cien; ni alto ni bajo; ni flaco ni obeso; regular; nada más que regular; pero que lleva dentro un Napoleón de energías, dedicadas a prestigiar y enaltecer a cuantas sociedades españolas fundó, a las que perteneció y a las que con su labor, siempre diligente, y amorosa, aun continúa prestigiando y enalteciendo. Como es de los que va, viene y no se detiene, los del Centro Montañés de los que fué Benito Cortines, presidente entrañable, como fué fundador y presidente de ese girón lírico, honor de la Montaña en Cuba La Juventud Montañesa, ayer le echaron el alto y en la encrucijada misma le ofrendaron la hora cordial y fraterna, en un animado banquete, sencillamente porque por que se va a la tierra de Velarde, de Menéndez Pelayo, de Pereda; tres inmortales.

Ocupaban la presidencia: el festejado, señor Benito Cortines; el presidente del Centro Montañés, Francisco Zelaya; el ex presidente Elías Rada; el presidente nato de la Beneficencia Montañesa, José Barquín; el presidente del Comité de Sociedades Españolas y del Casino Español, Alfredo Cañal; y el presidente del Centro Castellano, Alejandro Villada; Manuel Ahedo, vicepresidente del Centro; el tesorero José Llamas.

En otras mesas, señor Gutiérrez Díaz, de La Polar, en representación del señor Emeterio Zorrilla y del señor Julio Blanco Herrera; el señor Pío, Inspector de La Tropical; señores José del Río; Pedro Varela; Alejo Mejido; Enrique Mascaró; Juan Romillo, el señor Zamorano, director de La Montaña; Juan Cano; Baldomero González; Pedro Barrera; Aurelio Ortiz; Santiago González; Pedro Sales; Vicente Barreneche; Juan Rouco; Julio Gutiérrez; Jacinto Gutiérrez, secretario del Centro Montañés; Emeterio de Cos, y muchos más. Y las artistas Aurelia y Carmita Córdoba—Córdoba tenían que ser pa ser tan bonitas como son, que son tas bonitas, y tan juncales como las mujeres de Córdoba del inmortal Julio Romero de Torres. También asistían, para amenizar la hora cordial en honor de Cortines, el barítono señor Ignacio Irígoras y el pianista Enrique Mari y Vicente Barreneche.

Excelente la hora, excelente el menú y delicado el servicio. Cosas de Julio Gutiérrez, el amo de la casa de Eddison. Y artística la hora porque cantó, todo sentimiento, el barítono; porque acarició las teclas con amar el pianista; labor que los concurrentes aplaudieron con gratitud. Se leyeron dos cartas justificando la ausencia del señor Julio Blanco Herrera y de su secretario Luis Angulo; cartas que fueron aplaudidas con cariño. Otra también muy cariñosa del señor Emeterio Zorrilla, justificando su ausencia. Y como corona brillante y juncal de la comida bailó con arte, con gracia y con gitanería unos bailes andaluces Adelina Durán, que arrancó delirantes aplausos.

Y justificando el banquete y exaltando los méritos de Benito Cortines, pronunciaron elocuentes brindis, el ex presidente del Centro Montañés, señor Elías Rada; el presidente del Casino Español y del Comité de Sociedades Españolas y el presidente señor Zelaya; brindis que culminaron en un adiós vibrante y cariñoso al señor Benito Cortines. Y el señor Cortines, agradecido y emocionado, dió gracias a todos a los que ofreció el cariñoso abrazo de la ida y de la vuelta.

Un matrimonio sufrió graves lesiones en una explosión, sin que se conozcan las causas

Fueron asistidos de heridas causadas por proyectiles. Pudo declarar la mujer y dijo que estaba barriendo basuras, las cuales quemó, ocurriendo la explosión. Hecho un registro

Anoche la Policía continuaba sus investigaciones en relación a un hecho misterioso que tuvo lugar como a las tres y media de la tarde en una casa que está situada en Miraflores y Sexta, en el Reparto Los Pinos, residencia de los esposos de nacionalidad española Nieves Iglesias Alcoreda y Manuel Fernández Bardera, de 25 y 26 años respectivamente, los que fueron asistidos en el Centro de Socorro de aquella barriada de múltiples heridas diseminadas por el cuerpo producidas por municiones y perdigones, calificándose el estado de ambos de suma gravedad.

LAS DECLARACIONES

A pesar del estado de los heridos, Nieves pudo declarar a la Policía que había barrido unas basuras que estaban regadas por el patio de su domicilio, las que después de que mar, arrojó las cenizas dentro de una palangana vacía teniendo lugar una explosión, resultando ella y su esposo lesionados.

Por su parte, Fernández Bardera expuso que presenció cuando su esposa barrió las basuras que estaban en el patio y al quemarlas tuvo lugar la explosión, siendo alcanzado por proyectiles, ignorando otros detalles.

AL HOSPITAL C. GARCIA

Por requerirlo el estado de gravedad de Nieves, una vez asistida, fué trasladada en una ambulancia de los Servicios Médicos Municipales, al Hospital Calixto García, donde los médicos tratan de salvarle la vida.

Fernández Barbera fué conducido a su domicilio, nuevamente, por no ser su estado de tanta gravedad como el de su esposa y contar con recursos para su curación.

NADA SOSPECHOSO

La Policía hace constar en sus actuaciones que al personarse en la casa donde tuvo lugar el hecho no encontró nada por lo cual pudiera sospecharse que se trata de explosivos, sin que haya podido determinar el motivo del siniestro.

DARAN CUENTA AL JUZGADO

En vista de que no se ha podido comprobar por la Policía que en este caso se trata de la explosión de una bomba o petardo, como se sospechaba, con lo actuado se dará cuenta hoy al Juez de Instrucción de la Sección Quinta para la tramitación de la causa correspondiente.

El cónsul chino dió una comida a varios amigos

Al típico estilo de su país, el Tsune-Chi Yu ofreció el ágape. Asistió el Conde del Rivero

NO todos los días se puede anotar en los anales de lo pintoresco y de lo exquisito, en nuestra ciudad, detalle como el de la comida a estilo típico de China, ofrecida anoche a un grupo de sus amistades por el doctor Tsune-Chi Yü, Cónsul General de dicho país.

El aspecto de la mesa era algo extraordinario. Aquello, más que a realidad, nos trascendía a fábula, pero a fábula bella en que el color, el conjunto de tonalidades, fueran, de por sí, más ricas que las estrofas de la presunta leyenda...

La estancia del Consulado de China dispuesta para el simpático acto, nos transportaba, a merced de una extraña sensación emanada del exotismo del conjunto, a una de las mansiones orientales del lejano país de Confucio. Una araña de regulares proporciones—prodigio de combinaciones lumínicas—era a modo de mágico surtidor de luz. Jarrones chinos, de porcelana, que nos traían a la mente el recuerdo de los famosos artífices de antaño. Cuadros de asuntos caprichosos—pájaros de vivos colores, paisajes de ensueño del país dulce, con sabor a egloga; flores, flores maravillosas: peonia, loto, rosa de the... Y lacas. Y miniaturas y objetos de capricho: símbolos de distinción, de buen gusto, inherente a un pueblo artista y tradicional. Si a eso añadimos las corteses maneras de Mr. Tsune-chi Yu, y del Vicecónsul Mr. Lu, he ahí nuestra exacta impresión de hallarnos en uno de los esplendorosos salones del Pekín imperial. Pero, allí, en un testero, encuentrase la austera figura del gran Sun Yat Sen, fundador de la República China, hombre-esencia de altas virtudes y de encauzamiento de un pueblo de costumbres milenarias por los senderos de la civilización moderna.

El Cónsul General, doctor Tsunechi Yu sentó a su derecho al Conde del Rivero, Cónsul Gral. de Hungría—Decano del Cuerpo Consular—y Presidente de la Empresa DIARIO DE LA MARINA; a su izquierda, al doctor Mario Díaz Cruz, y, ocupando otros asientos, el doctor Capestany, Subsecretario de Justicia; doctor J. M. Quintana, Consejero Legal del Consulado chino; señor Caliger, Canciller del Consulado de Hungría; doctor P. P. Llaguno; doctor Y. C. Lu, Vicecónsul de la República China y el doctor Martínez Ley.

Los principales platos del menu, eran los siguientes: Sopa de alas de tiburón; Gelatina de pájaro; Revoltillo de jamón, carne y pollo; Sopa de calabaza, rellena con jamón, pollo y cangrejo; Chow Mien; Arroz blanco dulce; Sopa de almendra dulce y otros. Como se podrá observar, la sopa variada es uno de los platos esenciales de la cocina china. Además, en la mesa, aparecían distribuidas fuentecitas llenas de pedacitos de naranja, manzana, almendra, semillas...

Y lo interesante, lector: servicio oriental, con sus auténticos «palitos» chinos.

¿Vinos? Variados, chinos todos ellos. Especialmente el de cereza roja, sabroso, cautivador... (¿Sería este con el que, según dicen, llegaba a embriagarse Li Tai Pe para crear sus poemas inmortales...?)

El doctor Capestany—se señala entre los comensales—es experto en la materia de adentrarse en el menú provisto de los típicos «palitos». Conjuntamente con el Conde del Rivero, da comienzo a la grata tarea. Y, uniéndose a la acción, los demás concurrentes.

La comida se desarrolló en un ambiente gratísimo. Y llegó a su inevitable fin. Los comensales quedaron satisfechísimos de los agasajos dispensados por el anfitrión. Y con las naturales expresiones de cortesía y cordialidad, se dió fin al acto. Uno de esos actos, que, como decimos, no se puede anotar todos los días en los anales de lo pintoresco y de lo exquisito...

El mercado de azúcar, influenciado por las existencias de Inglaterra

El problema del Lazareto será resuelto pronto

El Secretario de Sanidad expresó su deseo de ayudar a dicho centro benéfico

El doctor José Prats, Inspector General de Sanidad, nos habló ayer, con detenimiento, del resultado de la visita de inspección girada por el Secretario de Sanidad, doctor Miguel Céspedes, al Hospital de Leprosos de San Lázaro, situado en el pueblo del Rincón.

Después de un largo cambio de impresiones en la oficina del lazareto, entre el Jefe de la Sanidad con el Presidente de la Junta de Patronos, señor Francisco Camps, y el Administrador, señor Manuel de Presas, en el que el primero puso de manifiesto a los dos restantes las actuaciones del doctor Prats, actuaciones que DIARIO DE LA MARINA dió a conocer oportunamente, se acordó dirigirse al Salón de Actos del Hospital donde el doctor Céspedes, personalmente, recibiría a los enfermos y oiría de sus labios las quejas.

LAS QUEJAS

El doctor Prats nos informó que los enfermos expusieron al Secretario de Sanidad, que la alimentación era escasa y mal condimentada; que las ropas de las camas no son renovadas con frecuencia, razón por la cual las sábanas se encontraban, casi siempre, muy sucias. Agregaron que dada la índole del mal que padecen necesitan mayor cantidad de vestuarios, pues éstos se manchan más que en ningún otro centro benéfico.

También expusieron los lazarinos que las medicinas escaseaban al extremo de que había en uso una sola pomada que les producía molestias, deseando, por tanto, se les aplicara las pomadas que siempre se habían empleado.

Finalmente expusieron que el vendaje escaseaba también notablemente (la mayoría de los cuales son lavados) y el esparadrapo.

INGRESOS INFERIORES A LOS EGRESOS

Continuó diciéndonos el Inspector General de Sanidad, que el doctor Céspedes posteriormente estudió los actuales ingresos del hospital, que resultan inferiores a sus egresos; hizo comprender a los enfermos las dificultades económicas que atraviesa la institución; pero que con vista de la exposición razonada que acaban de hacerle y la obligación en que está la Secretaría de brindarles su concurso, en pro del bienestar de los enfermos en cualquiera de las instituciones públicas y privadas, haría cuanto estuviese al alcance de sus manos para que todo fuera atendido en debida forma; así como que el doctor Prats continuaría sus visitas periódicas al hospital para recibir cuantos informes desearan suministrarle los enfermos y cada una de sus necesidades que serían atendidas como ellos se lo merecen, todo lo cual había resuelto de acuerdo con el señor Camps, quien se hallaba deseoso como él, del bienestar general de los pacientes.

Acordó también el Secretario de Sanidad, nos agregó el doctor Prats, que el Director del Hospital no sólo ejerciera la dirección técnica si no en su carácter de Jefe Superior del establecimiento, como lo señala el Reglamento, mantuviera una inspección constante de todo lo concerniente al hospital, aun en la índole administrativa, pues si bien no tenía razón por qué dudar de la probidad y honradez del señor Presas, Administrador, quería que cuando el enfermo formulara la queja, poder saber de la justificación de la misma, bien por intermedio de su delegado o del propio director, que a su vez, lo pondría en conocimiento del señor Camps.

DULCES, CIGARROS, ETC.

Accediendo a la petición formulada por los enfermos, el Secretario de Sanidad dispuso que la suma de cuarenta y cinco pesos que ingresan mensualmente por concepto de alquileres de bodegas y vendedores ambulantes, se destine a la adquisición de dulces, tabacos, cigarros, etc., para los reclusos.

Finalmente dejó sin efecto el Jefe de la Sanidad la resolución por la cual trasladaba al doctor Sopo para el Hospital de Dementes de Cuba, «Mazorra».

ANCIANA ARROLLADA

En el segundo centro de socorro fué asistida de múltiples contusiones diseminadas por todo el cuerpo, la anciana Agustina Soto Garciga, de 71 años, vecina de San Miguel 53.

Manifestó a la policía, que transitando por la esquina de San Nicolás y Zanja fué arrollada por el automóvil 10039, que era manejado por Eduardo del Busto López, vecino de Paz 35.

Las enturbiadas condiciones de Europa y la incertidumbre de Java también han influido

«El factor saliente del mercado de azúcar es la actitud de la Administración de Wáshington hacia Cuba», según se ha dicho. El Congreso debe autorizar a Roosevelt a concertar Tratados

NEW YORK, mayo 15. (Especial para DIARIO DE LA MARINA. Por Felipe Taboada). — De Washington informan al «Journal of Commerce», que dentro de poco se gestionará del Secretario de Agricultura la creación de un «Concilio de la Industria Azucarera», con objeto de ayudar a la estabilización del comercio de azúcar, en concordancia con el espíritu de la Ley de Alivio Agrario, esperándose que los intereses azucareros sometan a dicho organismo un proyecto de convenio de cuotas anuales de abastos, domésticas y extranjeras, manteniendo el «status quo» de las producciones continentales y de Puerto Rico y Hawaii, respetándose la cantidad que para Filipinas figura en la ley concediéndoles la independencia y confirmando la asignación de dos millones de toneladas a Cuba. Sobre las bases anteriores serán iniciadas las discusiones.

Los representantes de los remolacheros del país no están satisfechos con la cuota de 1,100,000 toneladas, significando que se fundamenta en el promedio de producción de los tres últimos años, cuando muchas fábricas permanecieron cerradas, este argumento ha interesado a varios miembros del Congreso y puede ser aprovechado para cualquier campaña en favor del aumento de la cuota de abastos del azúcar de remolacha doméstica. Tampoco los productores de Puerto Rico y Hawaii se muestran conformes con las cuotas que se les asigna y piden que se les gradúe en una escala ascendente en la eventualidad de que sea mayor el consumo de azúcar en este país y en el de ellos. Por consiguiente, existe la probabilidad de que se restablezcan las cuotas suplementarias de acuerdo con el consumo per cápita, y se tenga en cuenta el incremento de población a esos efectos. La cuota de Filipinas está poco más o menos resuelta, bajo los términos de la Ley de Independencia, por la cual se le fijan 800,000 toneladas de crudos y 50,000 de refinado. Los comisionados de aquellas islas que estuvieron en Washington recientemente, han declarado que eso es lo mejor que pudo obtenerse, aunque manifestaron que el considerable desarrollo de su industria azucarera fué alentada por el Gobierno americano.

Espérase que todas esas cuestiones serán tratadas en el informe de la Comisión Arancelaria, el cual debe ser rendido a fines de mes. Otros extremos a que se referirá el mencionado informe son los relativos a la escala movible, a los derechos compensatorios, a los convenios de cuotas y a la controversia derivada del diferencial arancelario entre el crudo y el refinado.

La situación con respecto al azúcar, según la información del «Journal of Commerce», difiere materialmente de la de los otros productos agrícolas, excepto en lo que concierne a los cultivadores de la remolacha, que consideran el funcionamiento de la nueva Ley como una medida que hará mejorar los bajos precios de su producto, mientras que los fabricantes de azúcar de remolacha la interpretan bajo un punto de vista distinto.

Ampliando sus consideraciones sobre el problema azucarero, los señores Slaughtre, Horne y Compañía, dicen que hay motivos para la pausa y vacilación con que ahora, más que antes, se desenvuelve el mercado, y que a no ser que sin pérdida de tiempo se modifique el Tratado de Reciprocidad con Cuba, el mercado de azúcar de New York, que ya alcanza el límite completo del preferencial cubano, habrá de seguir la dirección de los precios mundiales, hallándose el mercado mundial actualmente bajo la influencia de las grandes existencias en Inglaterra, de las enturbiadas condiciones políticas en la Europa Central y de la incertidumbre del programa de ventas de Java.

«El factor saliente del mercado de azúcar», agregan aquellos, «es naturalmente la actitud de la administración de Washington hacia Cuba. Desde el mes pasado se viene anunciando el aumento del preferencial de Cuba y concurrentemente se esperaba la creación de un impuesto de fabricación, unido a los permisos y a las asignaciones de cuotas de abastos, para proteger a los productores continentales e insulares. El haberse eliminado la palabra azúcar de la Ley de Alivio Agrario hizo que en algunos sectores se tuviese la idea de que, a causa del exceso de crudos que demandan los Estados Unidos por encima de la producción doméstica e insular, el azúcar no cuadraba dentro de los propósitos de la referida Ley de auxilio. Nosotros entendemos, sin embargo, que la administración tiene amplios poderes para incluirla, de acuerdo con la sección octava, la cual especifica «productos básicos agrícolas».

«Es evidente que el aumento del preferencial cubano no puede ser considerado hasta tanto el Congreso no autorice al presidente para negociar tratados recíprocos. Acerca de esto se rumora que aunque el Congreso hasta ahora no ha negado al Ejecutivo una amplia autoridad, casi dictatorial, los tratados comerciales descansan en la tarifa, a cuya prerrogativa le disgustará al Congreso renunciar. Sería más simple, desde luego, que la Comisión Arancelaria recomendara al Presidente que redujera el cincuenta por ciento de los derechos al azúcar, pero entonces las exportaciones americanas a Cuba no recibirían un beneficio similar y nuestro mercado se expondría a que lo inundaran azúcares, que pagan derechos completos, de países donde hay excedentes. Creemos que debido a la necesidad de ayudar económicamente a Cuba, el Presidente Roosevelt persuadirá al Congreso a que lo autorice a concertar un tratado recíproco. Hay quien piensa que, a pesar de esta autorización, las negociaciones tomarían mucho tiempo; pero no nos sorprendería si ya se están llevando a cabo.

«El otro factor importante, además de la reducción de los derechos al azúcar cubano, es la perspectiva de la oferta y la demanda en los Estados Unidos. Ojeando el estado reciente de la distribución y de los derretidos y los abastos probables de crudos de caña, se demuestra que la segregación de 350,000 toneladas en Cuba presagia que para fines de año no habrá abundancia de azúcar. De resultar un recobro en los negocios y un aumento en la distribución, es concebible que el consumo de este año exceda al pasado en medio millón de toneladas, en cuyo caso la cantidad segregada en Cuba se necesitará con urgencia. Esta situación sin embargo, tiene que ser vista a la luz de la zafra de azúcar de remolacha venidera, la que según informes avanzados, pudiera ser la mayor en la historia de la industria doméstica, quizás más de 1,300,000 toneladas. No obstante, la situación puede ser gobernada por la Ley de Alivio Agraria».

El Departamento de Agricultura de Washington anuncia que la producción de azúcar de caña del Estado de Luisiana en 1932, ascendió a 222,760 toneladas cortas, contra 156,612 en 1931 y 183,693 en 1930. El promedio de rendimiento de azúcar por tonelada de caña fué, respectivamente: 154.4, 140.3, y 143.6.

Luchan por que se mantengan 4 hospitales

Sanidad no puede sufragar sus gastos para el año próximo. Una falsa denuncia contra un jefe

Interesándose por la no supresión de los hospitales de Guanajay, Jovellanos, Remedios y Bayamo, visitaron ayer tarde al secretario de Sanidad los representantes a la Cámara Martín Mora, Rodríguez Ramírez, Capestany y George.

El jefe de la Sanidad y el director de Beneficencia, con quienes hablaron los legisladores, les informaron que, no obstante los esfuerzos realizados para mantener funcionando dichos centros benéficos, contando con ello con los noventa y un mil pesos de aumento del presupuesto hecho por la Comisión de Hacienda no les era posible acceder a sus deseos.

Con vista de las anteriores manifestaciones los representantes referidos declararon visitarían al secretario de Hacienda para recabar del mismo se aumente el presupuesto de Sanidad lo suficiente para el sostenimiento de dichos hospitales, cuyos gastos ascienden, anualmente, a unos veintidnco mil pesos.

FALSA DENUNCIA

Con vista de lo informado por el doctor Rodríguez Acosta, Juez de Instrucción y Matías Riera, como secretario del expediente administrativo ordenado a seguir, así como las declaraciones hechas por más de cuarenta personalidades del Término, el secretario de Sanidad dispuso ayer fuera repuesto en su cargo el doctor Juan de Dios Espinosa, jefe local de Sanidad de Santo Domingo, contra el que el señor Carlos Arche, administrador del Central María Antonia había hecho una grave denuncia, pues este último también declaró a su favor diciendo sólo había tenido referencias del hecho que se decía cometió.

FALLECE UN JEFE LOCAL

El director de Sanidad dispuso ayer que el doctor Carlos Calonge, jefe local de Marianao, se hiciera cargo de la Jefatura Local de Caimito de Guayabal, por haber fallecido el domingo el doctor Enrique Castro inspector médico de dicho pueblo.

150.000 UNIDADES DE SUERO

Por orden del secretario de Sanidad fueron remitidas ayer con urgencia ciento cincuenta mil unidades de suero antitetánico al director del hospital civil Pocurull, de Sagua la Grande, para el tratamiento del enfermo Celedonio Vega, quien padece de tétanos.

EL DR. ENRIQUE LLANSO PROPUESTO PARA DECANO DEL COLEGIO DE ABOGADOS

Se ha presentado por un grupo de distinguidos letrados—figurando de los primeros los doctores Cosme de la Torriente, Carlos Revilla, Ernesto Dihigo, Raúl de Cárdenas, Estanislao Cartañá y otros—la candidatura del doctor Enrique Llansó, para Decano del Colegio de Abogados de la Habana, con motivo de los comicios que, en la docta institución, deberán verificarse el próximo mes de junio.

Los méritos del candidato al Decanato, doctor Llansó, proclamados por los expresados letrados, hacen confiar a sus numerosos amigos y compañeros del foro en su cercano triunfo.

M.E.C.D. 2016

Bromas y Veras

(Por JOAQUIN ARISTIGUETA)

JOHN D. Rockfeller, el multimillonario que tiene fama de caritativo, de filántropo en el mundo entero; que sostiene instituciones costosas en bien de la ciencia y ha establecido fundaciones de investigación y de propagación cultural, ha suprimido la limosna que daba a los muchachos, de diez centavos, al salir de la iglesia los domingos. Los «fiñes» que le esperaban, se vieron sorprendidos por la estupefaciente declaración del magnate:

—«Los tiempos no están para regalar dinero».

Y los muchachos, que hoy no se conforman con jugar a las esquinas y rodar el aro, sino que saben de finanzas y discuten a Marx, le contestaron, como era lógico:

—«Pobrecito John: no le basta ni la Standard Oil Co., ni el Chasse National Bank.»

Este nonagenario millonario, que se ve en la necesidad de hacer economías, y suprime los diez centavos que daba, espléndidamente, a los niños, ha «economizado» durante su vida, un promedio de cien millones de pesos al año, o acaso más, pues que se le calcula una fortuna mayor de mil millones de dóllares.

Y no sabe él lo que ha hecho, suprimiendo esos diez centavos a los muchachos. Esos chiquillos, que muy pronto, más pronto de lo que parece, serán hombres, no podrán creer jamás que Rockefeller era un filántropo. Eso lo creemos sólo los hombres, que somos unos chiquillos, y nos dejamos engañar fácilmente. Pero a los chiquillos no se les engaña así como así.

Yo confieso que nunca he creído tan al pie de la letra, que esos grandes filántropos lo fueran tan grandes. Porque si bien es verdad que han dado verdaderas fortunas para hospitales, universidades, institutos, etc., también es cierto que mantienen una organización perfecta de publicidad, y por cada dádiva, han hecho gastar al mundo diez veces más en fotógrafos, tinta y papel de periódicos, con lo que les resultaba la pulgada de anuncio, baratísima. Entre dar diez mil pesos por página, o más que cobran los periódicos norteamericanos, para anunciar el producto del «filántropo», y dar cien mil pesos, y que el anuncio ocupe cien veces más de espacio, en todos los periódicos del orbe, la elección no es dudosa. Y los «filántropos» a la norteamericana, saben hacer números y optan, frecuentemente, por la filantropía que abarata el costo por pulgada y hace más efectiva la propaganda puesto que se extiende por la vía sentimental de los pueblos.

De ahí que haya hombres avisados, que han arribado a la mayoría de edad del pensamiento, que nieguen la intención filantrópica de tales dádivas, en primer lugar porque no hay hombre que pueda gastar los rendimientos de una fortuna de mil millones de dóllares y por tanto, nada da, o da muy poco, quien da una infinitesimal parte de lo mucho que le sobra; y en segundo lugar porque no hay mente humana que pueda producir, por sí sola, el trabajo que representa una fortuna de tal magnitud.

Y esto, seguramente lo estarán rumiando ya los niños a quienes el «filántropo» negó los diez centavos, y no sería mucho aventurar dejar afirmado que, por la economía de diez centavos, el multimillonario ha comprometido los miles de millones que legará a su familia.

Porque, malo es enseñar frases a los pueblos, y puede llegar día en que los chiquillos le digan a Rockfeller:

«Los tiempos no están para regalar dinero».

Y le quitarán el que tiene.

INVENTOS, INNOVACIONES —Y CURIOSIDADES—

(Science News Service)

Las fábricas de juguetes de Alemania han lanzado al mercado unas carriolas que se encuentran provistas de unos pequeños motores.

Se han ideado unos implementos, dotados de gran número de dientes o púas, para dividir fácilmente los bloques de hielo en pedazos menuditos.

Una casa productora de instrumentos de carpintería ha fabricado unas herramientas que sirven, indistintamente, uara extraer clavos pequeños y de gran tamaño.

En Seattle se ha ideado un mecanismo, a base de unas cintas metálicas rotatorias, que permite probar completamente los automóviles, tal como si estuviéramos en una carretera.

Un naturalista alemán ha hecho un estudio minucioso sobre las formas de expresión de los pájaros, pudiendo determinar por medio de ellos el tiempo durante las primeras horas de la mañana.

El Osmio, que marcha a la cabeza de los metales comunes en lo referente al peso, es catorce veces más pesado que el magnesio, el más ligero; y dos veces más que el plomo.

Para conservar el café se ha nconstruído unas cajas de hoja de lata, qu ese hallan dotadas de unas tapas con rellenos interiores y muelles.

Se han diseñado unas tapas, para los tanques de gasolina de los automóviles, que se controlan perfectamente por el chucho de ignición.

Querella a un ingeniero de Hacienda

Un comerciante lo acusa de clausurar su fábrica sin las tramitaciones legales

El señor Eleuterio Rodríguez Morera, almacenista de víveres, vecino de Velázquez número 173, estableció una querella criminal en el Juzgado de Instrucción de la Sección Quinta, contra el señor Virgilio Pérez, Ingeniero Jefe de la Sección de Impuestos de 35 Millones, de la Secretaría de Hacienda.

En la misma hace constar el señor Rodríguez Morera, que el día 8 de los corrientes, recibió una comunicación del acusado, en la que le notificaba que tenía que cerrar la fábrica de vinos que posee en Enna y Villanueva, en la barriada de Luyanó, sin más explicaciones que la de no reunir las condiciones higiénicas y sanitarias necesarias, por lo que estableció un recurso de alzada y sin ser firme la resolución, ha sido amenazado por el señor Pérez, de expulsarlo del territorio de la República, si insiste en su petición, estimando que dicho señor realiza todos estos hechos, por inquina personal.

ROBARON PRENDAS POR VALOR DE $1,000 EN UNA CASA DE J. DEL MONTE

La señora Victoria Muro Castillo, natural de Cárdenas, de cincuenta y cuatro años de edad y vecina de Encarnación número 37, en Jesús del Monte, denunció a la policía que, en horas de la madruga fué despertada por los gritos que proferia su sobrina la señorita Rosa Blanca Busquet y Muro, la que le comunicó había sorprendido a un desconocido mestizo y de regular estatura, en los momentos que registraba su escaparate, cuyo sujeto, al darse cuenta que había sido descubierta su presencia, se dió a la fuga, desapareciendo.

LAS PRENDAS

Verificado un registro minucioso en los escaparates, se comprobó que el ladrón había logrado sustraer de los mismos diversas prendas valoradas en la suma de mil pesos, así como que el delincuente logró penetrar en la casa, violetando una de las puertas que del comedor dan al patio. De lo actuado se le dió cuenta al juez de Instrucción de la Sección Quinta.

SUSCRIBASE Y ANUNCIESE EN EL «DIARIO DE LA MARINA»

VIBORENAS

UN RECIBO

Fué en intimidad el que ofreció la graciosa y escultural figulina, mi admirada amiguita Justica Zequeira y Ruiz, a sus amistades, con motivo de celebrar su días y su cumpleaños, y junto con los amantes autores de sus días los apreciables esposos señora Julia R. de Zequeira y el buen amigo señor Amador Zequeira Torres, tuvo tan gentil mujercita sus más delicadas atenciones y obsequios, entre muchas flores, las sonrientes que a Justica rodeaban y las delicadas y perfumadas que galantemente le fueron remitidas desde la casa de Cofiño, apareciendo con doble motivo un primoroso jardín ese dichoso hogar en el que Justica es la adorada Princesita y su mayor alegría.

El tiempo que tan veloz corre, robándonos horas deliciosas, sólo me permitió permanecer pocos momentos en esa elegante residencia.

Por Justica fuí presentado a sus amigas y compañeras, anotando los siguientes nombres:

Raquel y Luisa López; Ada Recio; Hortensia Quijano; Isabel y Talía Perdomo; Juanita y Conchita González; Bertha Suárez; Rosita, Lolita y Laurita Betancourt; Aurora del Río; Cheché Pérez.

Amada Lamas; Mercedes, Marta y María Arango; Estela Soto; Pilar Soto; Sara Martínez; Carola Hernández; Aida y Ana Mimoso; Julia González; Rosario y Olga González; Graciella, Norma y Lydia Martí; Emma Domínguez; Nenita Gómez.

Muy breves pero muy agradables fueron los momentos q ue pasé en tan bella compañía, y al retirarme reiteré a la linda Justica mis votos por que sea inquebrantable su actual felicidad.

DR. FAUSTINO SIRVEN

La noticia del fallecimiento de tan honorable caballero súpose velozmente por toda la Víbora y a los pocos momentos en la tarde del domingo vióse su residencia ocupada por incontables y distinguidas personas, deseosas de hacer constar su pena a sus acongojados familiares.

Ha desaparecido con el doctor Faustino Sirvén un excelente caballero y un buen amigo, que supo en todo tiempo destacarse en distintos factores prestigiosamente, captándose respetos y afectos.

En la tarde de ayer tuvo efecto el triste acto de conducirlo al lugar de su eterno reposo, y fué acompañado por numerosas y distinguidas representaciones sociales, políticas y profesionales.

Sé apreciar el justo y gran dolor de sus familiares y en particular el de su viuda la señora Esperanza González, y el de mi querido amigo Ricardito Sirvén, ex presidente de los Antiguos Alumnos Maristas, y el de la señorita Mercedes, una de las directoras del afamado colegio Estrella, sus inconsolables hijos, que lloran la eterna desaparición del inolvidable autor de sus días.

Para Ricardito y Mercedes es dedicada la sincera y honda expresión de mi sentida condolencia por tan irreparable desgracia.

P. JOSE RODRIGUEZ PEREZ

Nuestro querido párroco nos abandonó ayer por breves momentos y se trasladó al pintoresco poblado de Managua, donde se celebraba una solemne fiesta religiosa en honor de su Patrón San Isidro, en su iglesia parroquial.

Invitado fué el Padre Rodríguez Pérez, a pronunciar el Sermón a San Isidro y supo hacerlo con fácil y a un tiempo brillante oración.

Dirigió el coro y la orquesta mi buen amigo el tenor señor Teodoro Andreano.

Cuanto más vale y se destaca en Managua asistió a esta piadosa fiesta que anualmente se celebra con gran devoción.

SRTA. MALLIN HERRERA

He tenido el gusto de saludar a tan gentil figulina, muy graciosa trigueña candelarensa, que está disfrutando de una agradable temporada en la residencia de mi distinguida amiga la hermosa señorita Carmita Rodríguez Pérez.

Reitero a la simpática «Mallín» mi saludo de bienvenida y espero saludarla de nuevo antes de regresar a su residencia de Candelaria.

CONCURSO DE LABORES

Mis apreciables amigos los hermanos Brito, que galantemente han obsequiado a las señoras y señoritas con lecciones gratis de esos admirables tejidos que tan en boga están, en su establecimiento «La Locura», me han comunicado que la Exposición que de las labores realizadas por las alumnas de la estimada dama Monserrate H. de La Torre, dicha exposición, seguida de un concurso, se ha pospuesto para el jueves día 25 del actual mes, con objeto de que otras señoras y señoritas también puedan presentar las por ellas confeccionadas.

Y muy gustoso los complazco haciéndolo público y para invitar a las familias que deseen asistir ese día a tan original e interesante Exposición.

DR. JUAN RAMON O-FARRILL

He tenido el gusto de saludar completamente restablecido a tan respetable, servicial y querido amigo, dedicado ya con su acostumbrada actividad a sus habituales labores, habiendo sido sólo de unos días su molesta dolencia, que su sana naturaleza supo vencer rápidamente.

Con el gran afecto que desde muchos años profeso al ex alcalde de la Habana, le reitero mi más expresiva enhorabuena.

UN HOMENAJE AL INOLVIDABLE «FONTA»

El aniversario del fallecimiento del inolvidable Enrique Fontanills, insustituible decano de la Crónica Social habanera, será conmemorado el próximo día 20 con una triple trasmisión de radio por la Estación de este DIARIO, formando el gran programa valiosos elementos artísticos.

Dichas trasmisiones serán a las 9 de la mañana, a las tres y a las once p. m.

Merecido homenaje a la memoria del que fué invariable y excelente compañero.

SRTA. LOLITA PANDO LOPEZ

Aunque se ha apreciado una notable mejoría en el estado de salud de tan gentil e interesante figulina, aun permanece recogida en sus habitaciones, debido a la molesta dolencia que desde hace unos días la aqueja.

Yo deseo que Lolita, la amiguita muy admirada sinceramente, continúe en su mejoría, para pronto tener la satisfacción de consignar el perfecto estado de su salud.

EN LA BOMBONERA

En la elegante del teatro Tosca forman el programa de hoy, tarde y noche, la excelente producción de Henry Garat «Se fué mi mujer» y la interesante de Carole Lombard: «Insaciable».

Mañana, en las dos funciones: «Condenada por su hijo», de Ruth Chatterton y «Parque Central», de Joan Blondell.

LA CORRESPONDENCIA

La secretaría de Comunicaciones advierte que el reparto de las once y treinta de la mañana será a las 12.30 p. m., lo que a mi vez advierto a las personas que están relacionadas con esta crónica social, para que la remitan a 10 de Octubre número 543.

De hacerlo así, siempre a tiempo podré complacer.

Urbano del CASTILLO.

CRUCIGRAMAS

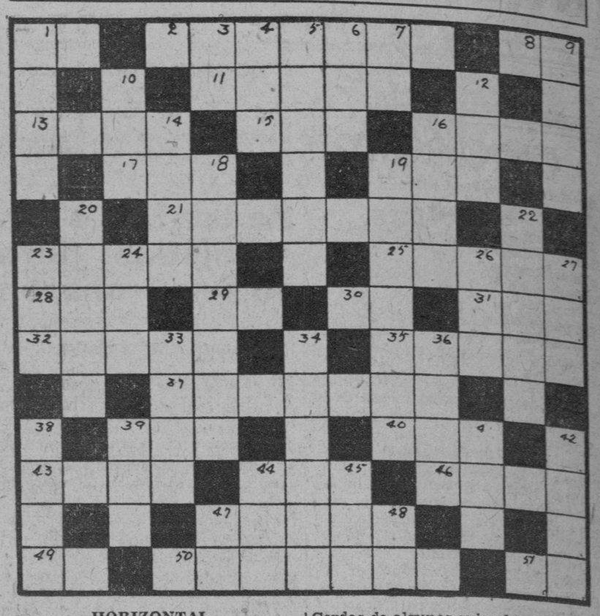

HORIZONTAL

1.—Artículo neutro. 2.—Provincia de la República Argentina. 8.—Isla del Océano Atlántico, depende del departamento del Charente inferior. 11.—Canciones de cuna. 13.—Ciudad de Alemania. 15.—Repetición. 16.—Cerdas de algunos animales. 17.—Antiguo reino del Indostán. 19.—Dios de los musulmanes. 21.—Región montañosa de Grecia antigua. 23.—Fabricante de efectos sanitarios. 25.—Teatro famoso en Milán. 28.—Percibir los sonidos. 29.—Noreste. 30.—Georgia. 31.—Río de Baviera. 32.—Carneasada. 35.—Ciudad de Italia. 37.—Distrito de la provincia de Guamo, departamento de Tolima, Colombia. 39.—Arbol de Venezuela. 40.—Afluente del Miño. 43.—Río de Rusia. 44.—Semejante. 46.—Parte de un río que puede atravesarse a pie. 47.—Diosa de la justicia, representada por una balanza. (Mit.) 49.—Visto bueno (ing.) 50.—Imitación burlesca de una obra literaria. 51—Lago en Africa.

VERTICAL

1.—Provincia de España. 3.—Artículo. 4.—Carruaje de dos ruedas y de origen inglés. 5.—Principio de todo número. 6.—Signo aritmético. 7.—Carta. 9.—Volcán en Sicilia. 10—Archipiélago malayo. 12.—Pecado capital. 14.—Primer hombre. 16.—Clase de sombrero. 18.—Parecido a la arena. 19.—Cofradía mususmana del Africa al Norte que tomó su nombre de su fundador el morabito Alsa 20.—Región del imperio inglés de la India, situada a orillas del golfo de Bengala. 22.—Llano. 23.—Palo aguzado que servía a los indios para labrar la tierra. 24.—Altar. 26.—Ave. 27.—Puerto en Finlandia. 33.—Prefijo que significa diez. 34.—Joven babilonio, célebre por sus trágicos amores con Tisbe, relatados por Ovidio. 36.—Quinientos cincuenta y cuatro. 38.—Río de Italia. 39.—Fracción. 41.—Artículo plural. 42.—Figura geométrica. 44.—Río costanero del Mediterráneo. 45.—Batalla. 47.—Interjección. 48.—Afirmación.

La solución mañana.

SOLUCION AL CRUCIGRAMA ANTERIOR

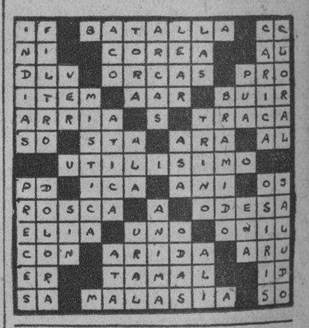

Guanabacoa al Día

VELADA EN EL LICEO

Con el patriótico fin de conmemorar la gloriosa efemérides que nos señala la inolvidable fecha del veinte de mayo, en el Liceo Artístico y Literario se celebrará en la noche de ese día una gran velada literario musical.

Para dicha fiesta se está preparando un magnífico programa, en el que tomarán parte conocidas personas de esta villa y de la Habana.

Promete quedar muy lucido y animado tan plausible acto, dado el entusiasmo que reina entre nuestra distinguidas familias por asistir al mismo.

Daremos más detalles de esta interesante velada conmemorativa de uno de los hechos patrióticos más trascendentales de nuestra historia.

RDO. P. FRANCISCO FABREGA

Se encuentra de nuevo entre nosotros, en su residencia de las Escuelas Pías de esta villa, de retorno de su viaje a la ciudad de Cárdenas, el sabio mentor y virtuoso sacerdote Rdo. P. Francisco Fábrega, ilustre vicario de las Escuelas Pías de Cuba.

Al distinguido y afectuoso amigo le enviamos un cariñoso saludo de bienvenida.

VERBENA DE LAS FLORES

Hemos recibido atenta invitación para la grandiosa Verbena de las Flores que en los elegantes salones del Muy Ilustre Centro Gallego se efectuará en la noche del próximo día veinte, con el propósito de celebrar el aniversario de la fundación de esta República.

Los mejores conjuntos musicales de la capital han sido contratados para que amenicen tan brillante fiesta bailable, entre los que figuran las orquestas de Antonio María Romeu, Hermanos Martínez, Septeto Nacional y la Sonora Matancera.

El más resonante éxito obtendrá; esta festividad, pues ha despertado verdadero interés entre la juventud bailadora, que se prepara entusiasmada a concurrir a ella para pasar algunas horas de verdadera distracción y agrado.

Agradecemos la cortesía tenida con nosotros, al enviársenos la indicada invitación.

MAÑANA EN EL LICEO

Mañana miércoles se celebrará en los salones del Liceo Artístico y Literario la acostumbrada reunión social que semanalmente allí se efectúa con el denominativo de «Miércoles de Recibo».

La aplaudida orquesta S. Francisco tiene a su cargo amenizar el acto.

Concurridísima se verá la legendiaria y prestigiosa cubana sociedad, por lo más granado de nuestro mundo elegante.

Está de plácemes la juventud alegre que podrá disfrutar de los acordes de la orquesta, para danzar alegremente.

INTERESANTE CONFERENCIA

El próximo jueves por la noche tendrá lugar en la logia «Felipe Poey», radicada en el edificio de la logia «Hijos de la Luz» una interesante conferencia por el doctor Alejandro E. Riveiro, quien disertará sobre el debatido tema «La pena de muerte».

Muy concurrida se verá dicha sociedad durante el indicado acto cultural.

Gracias por la invitación que se nos ha remitido.

DELEGADOS A UNA CONVENCION

El Consejo 2,750 de la Orden de Caballeros de Colón establecido en esta villa, ha designado a los delegados que habrán de asistir a la Convención de Caballeros de Colón del Estado de Cuba, que tendrá por sede este año, la ciudad de la Habana, y que se celebrará el día veintiuno próximo.

Tan honrosa distinción ha recaído en los distinguidos caballeros señores Rdo. P. Francisco Fábrega y doctor Oscar M. Blanco Arenas.

Como delegados suplentes han sido elegidos los conocidos señores Maximino Blanco Martínez y José Mateu Gomis.

Muchos éxitos les deseamos a tan apreciados amigos en su cometido.

EN SANTO DOMINGO

Hoy se celebrarán en la iglesia de Santo Domingo, a cargo de la prestigiosa comunidad franciscana, cultos de los Trece Martes de San Antonio.

A las ocho de la mañana habrá Misa cantada y a las siete y treinta de la noche rezo del Rosario, ejercicios y cantos propios del día, sermón a cargo de un orador sagrado y procesión de la imagen de San Antonio por las naves del templo.

FIESTA BENEFICA

Promete quedar muy lucida la función que a beneficio de la Conferencia de Damas de San Vicente de Paul se va a efectuar en el salón de actos de las Escuelas Pías de esta villa, en la tarde del próximo día veintiuno.

El programa que para ese acto benéfico se ha combinado, es magnífico; colmado de arte y de amenidad.

Dado el humanitario y altruista fin que se persigue con dicho acto teatral, que no es otro que aliviar las necesidades de los pobres que están inscriptos en dicha institución de caridad y amor, se verá muy concurrido.

Las localidades, que se hallan a la venta, están obteniendo gran demanda.

TEATRO CARRAL

En el teatro «Carral» se efectuará esta noche una magnífica función de bellas películas habladas.

Se ha preparado un agradable programa, con el estreno de dos interesantísimas joyas.

Son éstas la magistral producción titulada: «Seis horas de vida», interpretada por los famosos artistas Warren Baxter, Marian Jordan y John Boles, y la bellísima film «El primer año», por Janet Gaynor y Charles Farrell.

También irán a la pantalla una revista y variedades.

El jueves el drama «Juan José», por una compañía dramática.

Oscar de la Cruz Muñoz.

ABURRIDA DE LA VIDA

Fuensanta Valdés García, de 22 años, de ignorado domicilio, fué asistida en el segundo centro de socorro, de graves síntomas de intoxicación que sufrió al ingerir cierta cantidad de permanganato.

La joven Valdés, tomó el tóxico cuando transitaba por la Calzada de San Lázaro, de donde fué recogida con fuertes dolores, por la policía.

¿ TOSE ?
ALQUITRÁN
Legítimo de
PINO POR SARRÁ

Una casa tasada en $122,500 se va a subastar

Llaman a herederos de cinco fallecidos. Pleito de Bouza Bello contra «Havana Central»

Para el próximo día veintidós de junio, a las nueve de la mañana, tiene señalado el juez de primera instancia del Centro el acto del remate de la propiedad inmueble situada en Cuba número 80 y antes señalada con el número 119, entre Obrapía y Lamparilla. Este inmueble está sujeto al procedimiento hipotecario que sigue Guillermo de Zaldo Beurmann contra Jorge Rigo Berga.

Dicha propiedad fué tasada, parcialmente y de común acuerdo por las partes, en la suma de **ciento veintidós mil quinientos pesos** moneda oro de los Estados Unidos de Norteamérica.

LLAMADOS LOS HEREDEROS DE CINCO FALLECIDOS QUE DEJARON BIENES

En el juzgado de primera instancia del Sur, de los de esta capital, secretaría del doctor Francisco Abeillé, se cursan las diligencias sobre prevención de intestados de oficio, de las personas cuyas generales se refieren en seguida:

—Marcos Chapotin, de la Habana, mestizo, de cincuenta años, vecino que era de Consejero Arango 28, soltero y que falleció el día 10 de mayo de 1931 en el Tercer Centro de Socorro.

—Pedro Bolaños Oceguera, de La Habana, negro, de 50 años, Revillagigedo 65, tabaquero, fallecido en la vía pública, en Néstor Sardiñas esquina a General Freyre, el 18 de febrero de 1933.

—Bienvenido Estrada, de Bayamo, mestizo, 43 años, vecino que era accidental y fallecido en el Hospital Municipal, el 16 de marzo de 1932.

—José María González, cubano, mestizo, 50 años, Jesús María 89, donde falleció el 3 de mayo de 1932.

—Manuel León González, de España, blanco, 60 años y avecindado que estaba en Villegas 112, dedicado al comercio, casado y fallecido el 28 de febrero de 1932.

Con relación a los anteriores fallecidos, el juez de primera instancia referido manda a llamar a sus parientes y a cuantos se crean con derecho a las herencias dejadas, conforme a lo preceptuado en el artículo 896 de la Ley de Enjuiciamiento Civil, para que dentro del término de sesenta días se personen en autos a reclamar dichas herencias, con presentación de los documentos acreditativos de sus derechos.

El propio juzgado tramita el expediente formado para tratar de la reclusión, en el Hospital de Dementes de Cuba (Mazorra), de Manuel Tiberio Lebredo, de la Habana, hijo de José y de Carolina, de 48 años, jornalero. Se emplaza a los parientes para que se personen, dentro de 30 días, a impugnar la relación de hechos y los informes médicos.

BOUZA BELLO CONTRA «HAVANA CENTRAL RY. CO.», POR REIVINDICACION DE TERRENO

En los autos del juicio declarativo de mayor cuantía seguido por Benito Celorio Hano, continuado por su sucesión J. M. Bouza Bello, contra «The Havana Central Railroad Co.», sobre reivindicación de terreno, el juez de primera instancia del Sur dictó providencia dando por recibido un escrito del juzgado de igual clase de Almendares, lo manda unir a los autos de que se trata y que se «cumpla sin perjuicio de esta jurisdicción—dice la providencia— y en consecuencia acúsese recibo, se acepta por este juzgado la retención o embargo que se solicita, a sus efectos legales», etc.

MENOR GRAVEMENTE HERIDO

Marcial Labrada Raggi, de 13 años de edad, vecino de San José 112, fué asistido de graves contusiones diseminadas por todo el cuerpo, las que sufrió en su domicilio, al caerse de la escalera que conduce a la azotea de su casa.

SUFRE DEL ESTOMAGO? TOME PEPSINA Y RUIBARBO BOSQUE Y MEJORARA PRONTAMENTE
Laboratorio del
Dr. A. C. BOSQUE
TEJADILLO 36 HABANA

M.E.C.D. 2016

INFORMACION TELEGRAFICA
DEL INTERIOR DE LA ISLA

(Por nuestros corresponsales)

Pinar del Río

Los maestros de Paso Real de San Diego

Paso Real de San Diego, mayo 15. DIARIO, Habana. La situación de los maestros de este Distrito es desesperada, habiéndome visitado una comisión de ellos para recabar de este periódico se exponga la crítica situación en que se hallan sumidos, por cuanto el comercio les ha cerrado el crédito, exigiéndoles los dueños de casas el pago de los alquileres. Los maestros alegan que les adeudan nueve meses, habiendo cobrado por última vez hace dos. Es de justicia que estos empleados perciban sus haberes, ya que la realidad en que viven es desesperada. José Leo, Corresponsal.

Llueve torrencialmente en Paso Real

PASO REAL, San Diego, mayo 15. (Por telégrafo).—Desde anoche llueve torrencialmente en esta zona, existiendo grandes esperanzas de salvar las cosechas de maíz y de arroz que se consideraban prácticamente perdidas debido a la prolongada sequía. Durante todo el día han caído copiosos aguaceros, acompañados de fuertes vientos. De todas maneras, aun cuando se logren las cosechas en su totalidad, los beneficios no serán superiores a los del año anterior.—Corresponsal.

Se suicidó una joven

C. del Norte, mayo 15. DIARIO, Habana. La joven Felina Lemus, vecina del barrio «La Jagua», falleció a causa de haber ingerido polvos tóxicos, con ánimos de suicidarse. Se ignoran los motivos de esa resolución. Sánchez, Corresponsal.

Habana

Obrera muerta y numerosas personas heridas

GUIRA DE MELENA, mayo 15.—(Por telégrafo).—A las nueve de la noche de ayer se dirigían varias máquinas conduciendo gran número de jóvenes y damitas hacia el poblado de Gabriel, donde había de celebrarse un magno baile. Al pasar frente al pórtico de la finca Buena Esperanza, sita en el punto conocido por La Yagua, se produjo una tremenda colisión entre la máquina de alquiler 24150, manejada por Augusto Balmaseda y en la que viajaban ocho señoritas, y el automóvil 36764, dirigido por Miguel A. Cintado, que transitaba en dirección contraria, trayendo como pasajero al joven Homero Viera, hijo del teniente Viera, jefe del puesto de la Guardia Rural en Gabriel.

A consecuencia de la misma resultó muerta la señorita Zenaida Macías, heridas graves Josefina Pérez y Caridad González, menos grave Cornelias Martínez y leves el joven Viera y los dos choferes.

Los lesionados fueron trasladados en otras máquinas a la Clínica Taquechel, donde fueron asistidos.

Las máquinas quedaron en la carretera, completamente destrozadas.

Según las versiones que circulan del suceso, el chofer Balmaseda, que venía siguiendo otras tres máquinas, trató de adelantárseles, tomando a dicho efecto por la izquierda, siendo entonces cuando se precipitó sobre el vehículo que conducía Cintado, que venía por su derecha.

El juez municipal doctor Pérez Andreu, el secretario Riera, el jefe de la policía y otras autoridades se personaron en el escenario de la tragedia.

El suceso ha causado sentimiento general, pues todas las pasajeras son obreritas que gozan de grandes simpatías en esta localidad, donde residen.

Para la tarde de hoy se encuentran señalados la autopsia y el entierro de la joven desaparecida. CORRESPONSAL.

Falleció el colono Rafael Conde

SAN NICOLAS, mayo 15. Por telégrafo. En la tarde de hoy, después de varios días de cruel enfermedad, falleció el laborioso colono señor Rafael Conde.

En las elecciones últimas fué electo concejal de nuestro Ayuntamiento, en donde laboraba con singular entusiasmo.

El sepelio se efectuará en la tarde de mañana.

Llegue con estas líneas nuestro sentido pésame a sus familiares.—CORRESPONSAL.

Matanzas

Se verificó el sepelio de los tres chinos que fallecieron a consecuencia de una colisión en la curva del Puente Quintana

JOVELLANOS, mayo 15 (por telégrafo).— Anoche fueron traídos a esta localidad los dos chinos que, como consecuencia del estrellamiento de una máquina contra una palma en la curva del puente Quintana, que daron muertos en la carretera. Tanto ellos como el que falleciera poco más tarde, al ser colocado sobre la mesa de operaciones, han sido tendidos en la calle Luz Caballero.

Numerosos miembros de la colonia china de la Habana llegaron en las primeras horas de la mañana para asistir al acto del sepelio, así como también gran cantidad de los que residen por estos contornos.

A pesar de la lluvia persistente que caía, el entierro se verificó a la hora indicada, siendo la primera vez que este pueblo contempla el desfile imponente de tres carrozas fúnebres seguidas rumbo a la necrópolis.

El radiólogo doctor Catá le hizo varias radiografías al herido Miguel Tang, continuando en su estado de gravedad.

Cerca de las cuatro y media llegó la ambulancia de la quinta benéfica Kow Kong, con el médico Hugo Acaña, los practicantes Juan Montoro y Juan González y la enfermera Celeste Quintana, para trasladar a los dos heridos a la capital.

El doctor Catá me declaró, contestando a las preguntas que le hiciera, que el lesionado Miguel Tant presenta fracturada la columna vertebral, debiéndose a esto la parálisis de la pierna.

CORRESPONSAL.

Santa Clara

En Caraballo hace varios meses que no se recoge la basura

CARABALLO, mayo 15. (Por telégrafo).—Hace varios meses que, por faltar la mula que tiraba del carretón de la basura, no se realiza la recogida en esta localidad. Los desperdicios de las casas, que yacen amontonados en las calles y patios, amenazan con originar una epidemia.

Con el objeto de reducir la cantidad y evitar los malos olores, los vecinos se ven obligados a quemarlos, molestando continuamente con las humaredas que producen las piras. Los animales muertos han dado lugar a que las auras no cesen de volar sobre la población. Es necesario que el secretario de Sanidad tome medidas encaminadas a evitar males mayores.—Corresponsal.

Herido a machetazos por dos hermanos

CIENFUEGOS, mayo 15.—El señor Teófilo Jacomino López, de 42 años y vecino de Cumanayagua, ingresó hoy en el Hospital Civil, presentando siete heridas graves.

Las lesiones le fueron inferidas por los hermanos Manuel y Ricardo Valdés a causa de ciertos disgustos de familia.

La Guardia Rural detuvo a los agresores, ocupándoles los machetes ensangrentados.—Corresponsal.

Varias personas resultan heridas al volcarse un automóvil

SANCTI SPIRITUS, mayo 15. Por telégrafo. A las dos de la tarde de hoy se volcó, al patinar a tres kilómetros de esta ciudad, la máquina que conducía el señor Pedro Lavernia, su propietario. A causa de este accidente, resultaron heridos Hipólito Portal Lavernia, José Martínez, señorita Lolita Solana Espolosil y la señora Clotilde Espolosil de Solana.

Conducidos a la casa de socorro, se les atendió de primera intención, trasladándeles inmediatamente a la Clínica Los Angeles, donde los doctores Orizondo Hernández y Echemendía procedieron a reconocerlos nuevamente y a hacerles varias radiografías.

Al saberse que eran caballeros católicos los lesionados y que procedían de Manzanillo, se telegrafió al Presidente de la institución en aquella localidad, enterándolo del percance.

Dos de los heridos se encuentran graves.—CORRESPONSA.

Camagüey

Un herido grave al chocar con un poste el auto que guiaba un beodo

Camagüey, mayo 15. DIARIO, Habana. Anoche, a las doce, un auto manejado por Mariano Morciego Risco, de 30 años, que iba completamente beodo, chocó con un poste del alumbrado. Resultó herido Delfín Hermida, que sufrió la fractura abierta conminuta de huesos del antebrazo derecho y conmoción cerebral. Según testigos, el auto marchaba a toda velocidad. Morciego resultó ileso, siendo remitido al vivac.

Herida grave de bala una niña

La niña Herminia Carneri ingresó en el Hospital, procedente de la finca «Herminia», presentando una herida de bala que se ocasionó al caerse un revólver de un armario. Su estado es grave. Lechuga, Corresponsal.

Llegó el tren de divulgación agropecuaria a Florida

FLORIDA, mayo 15 (por telégrafo).— Hoy llegó a esta villa el tren de divulgación agropecuaria, siendo recibido por las autoridades locales, la prensa y el pueblo.

El doctor Clodoaldo Arias, jefe de esta expedición y el personal que le acompaña atendieron solícitamente a los visitantes a la exposición científica que se halla abierta en el convoy. Después visitaron las escuelas y en el Teatro Apolo pronunciaron varias conferencias, ilustrándolas con proyecciones. CORRESPONSAL.

Casa incendiada

CAMAGUEY, mayo 15. DIARIO, Habana.—En el reparto «Georgina», se quemó una casa propiedad del señor Rafael Veloso Porro, perdiéndose todo cuanto en ella había.

Ciento cuarenta mil arrobas de caña quemadas.

El juez de Solá informó a instrucción que se quemaron 140.000 arrobas de caña parada, en las colonias «Isabel», «San José» y «Colorado». Se ignora la causa.—Lechuga, Corresponsal.

Oriente

Los departamentos y documentación del Juzgado Municipal de Mayarí destruído por las llamas

MAYARI, mayo 15. DIARIO, Habana. En la madrugada de hoy, un voraz incendio redujo a cenizas los departamentos y documentación del Juzgado Municipal. Las autoridades judiciales, militares y administrativas de esta villa actuaron en la localización del siniestro. El servicio de incendios rindió excelente labor. No sufrió daños el departamento de la Junta Electoral, establecida en los bajos del edificio. No se registraron desgracias personales. García, Corresponsal.

De desesperada se califica la situación de Santiago de Cuba, que se encuentra sin agua desde hace cinco días

SANTIAGO DE CUBA, mayo 15. (Por radio).— Hace cinco días que la población de Santiago de Cuba se encuentra sin agua. La situación es desesperada puesto que no hay ni para las necesidades más perentorias. Triste es el espectáculo que ofrecen los distintos barrios con las aceras plagadas de mujeres y niños portando baldes, jarros y latas. Los cafés de la ciudad, en vista de la gran demanda se han visto obligados a fijar unos carteles que dicen: «No hay agua».

LA UNIVERSIDAD DEL AIRE INICIA EL SEGUNDO CURSO EL PROX. MARTES, DIA 23

Una semana más durará el receso de «vacaciones» de la Universidad del Aire, que en estos días ha venido cosechando tantos nuevos aplausos con motivo de la feliz terminación de su Curso Inicial, sobre la «Evolución de la Cultura».

El martes que viene, a la hora acostumbrada de las 9 de la noche, y por la Estación C M B Z, reanudará sus tareas la simpática institución de cultura. El nuevo Curso se titulará de «Civilización Contemporánea», y abarcará 40 audiciones, cada una con dos breves disertaciones de 20 minutos. Además de los profesores permanentes de la Universidad del Aire, que desarrollaron el curso anterior, tomarán parte en el venidero, 20 profesores «visitantes», que colaborarán en la exposición didáctica de todos los aspectos de la civilización y la cultura de nuestro tiempo.

Los bomberos conmemoran la hecatombe del 1890

El teniente Leopoldo Massana Pérez, secretario de la Asociación de Veteranos Bomberos de la Habana, nos envía una atenta comunicación rogándonos que, a nombre del presidente de la misma, capitán Rafael Vélez Mayorga, invitemos a todos los veteranos bomberos de la Habana para que de completo uniforme concurran el próximo miércoles día 17, a las siete y media de la mañana, a la Estación Central, Corrales y Zulueta, con el fin de asistir a los distintos actos que ese día se habrán de efectuar en memoria de los compañeros que perecieron en la hecatombe ocurrida en la ferretería Isasi, Mercaderes y Lamparilla, en la noche del día 17 de mayo de 1890.

De esta manera se proponen rendir merecido tributo de admiración y recuerdo a aquellos que supieron caer gloriosamente en el cumplimiento de su deber.

PECES TROPICALES. El mayor surtido a los más bajos precios. PECES DESDE 5 Centavos CIA. AVICOLA DE LA HABANA GALIANO 42.

"GEORGINA"

El Salón de Belleza de la Habana Elegante. NO PAGUE LUJO. - PAGUE SERVICIO. 3 Servicios: 40 c. DOCE EMPLEADOS. AMISTAD 94. Telf. M-5248

Luzca un Traje de

london city

y Ganará en Personalidad. San Rafael, 16. Teléf. A-6811.

(7)

DEFUNCIONES

Las defunciones ocurridas ayer en la Habana hasta las 4 p. m.:

Juan López Lafore, negro, 3 meses, Hospital 11, Bronquitis capilar; Roberto Sotolongo Rubio, mestizo, 17 años, Hospital Municipal, Homicidio por arma de fuego; José Nápoles González, 2 días, Hospital de Maternidad, Debilidad congénita; Pablo González Reloba, blanco, 68 años, J y 11, Vedado, Colecistitis; Matilde Corteguera Alfonso, blanca, 58 años, San Nicolás 63, Anemia perniciosa; Antonio Montero Sánchez, blanco, 71 años, 11 número 326, Vedado, Arterio esclerosis; Paulino Piquero Piquero, negro, 57 años, Hospital Calixto García, Gangrena del pie; Claudio Palacios, negro, 44 años, Hospital Calixto García, Arterio esclerosis; Joaquín Zúñiga Sánchez, negro, 8 meses, Hospital Calixto García, Gastro enteritis; Ambrosio Sánchez Cuanda, blanco, 47 años, casa de socorro de Jesús del Monte, Traumatismo por aplastamiento; Lázaro Collado y López, blanco, 11 meses, Cuba 1, Bronconeumonía; René Martínez y Cubas, mestizo, 12 años, Merced 39, Tumor cerebral; Zoila Casas García, blanca, 27 años, Hospital Las Animas, Fiebre tifoidea; María A. Larrañaga Lamy, blanca, 39 años, Hospital Las Animas, Fiebre tifoidea; Faustino Gamboa y Martínez, mestizo, 51 años, Santa Ana 2, Bronquitis crónica; Sabas Nicolás Valdés, mestizo, 68 años, Peñalver 74, Nefritis intersticial; José Alfonso Fernández, blanco, 74 años, Asilo Misericordia, Arterio esclerosis; Celia María Valdés, blanca, 50 años, 10 de octubre 535, Miocarditis; Daniel Rey Juchis, blanco, 30 años, Río Almendares, Sumersión accidental; Margarita Iglesias Leal, blanca, 16 años, Fernández de Castro 101, Suicidio por sustancia corrosiva; Julio Jiménez García, mestizo, 21 años, Hospital Municipal, Homicidio por instrumento punzante; Hermenegildo Chaletan, mestizo, Clínica de Souza, Quemadura accidental; Juan Monte de Oca, mestizo, 68 años, Misión y Economía, Cáncer del pulmón; Un desconocido, blanco, 45 años, Hospital Municipal, Traumatismo por aplastamiento; Antonio María Betancourt, blanco, 51 años, San Antonio, Bronconeumonía; Faustino Sirvén Pérez, blanco, 63 años, Libertad 12, Pneumonía; Julia Egea Feidano, blanca, 77 años, Merced 35. Ateromasia.

HOTEL RESIDENCIAL
DALLAS PARK
Miami - Florida
11 Pisos
Construcción a prueba de incendio
Habitaciones desde $25. al mes.
Apartamentos desde $35 al mes.
Frigidaire. Muy cómodos
First Ave. y 3rd. Street S. E.

STRATH HAVEN HOTEL
El más popular en la Playa de Miami, con su propia Playa privada. Restaurant con cocina a la Europea y Americana, preferida por los Epicúreos.
Ocean Drive. Miami Beach, Fla.

¡Usted perderá los dientes por descuido!

El ataque de la PIORREA *es invisible*

La terrible enfermedad de la boca, la piorrea, puede estar acechándolo por 10 años, desapercibidamente. Es un enemigo *invisible* que ataca a las encías, pero solamente después de cierto tiempo se presenta en muchas formas horribles.

Su primera manifestación puede aparecer en su cepillo de dientes—una manchita rosada ocasionada por las encías sangrantes. Entonces las encías se vuelven blandas y esponjosas. Después los dientes se aflojan de sus alvéolos y lo que puede suceder, lo peor de todo, es que se *caigan*, o que tengan que ser *extraídos!*

La pena que Ud. cumple por el descuido, es la terrible enfermedad de la piorrea, con todas sus consecuencias.

La pérdida de los dientes, a menudo ocasiona el quebrantamiento de la salud en general y la pérdida de su vitalidad, desapareciendo esa sonrisa agradable y franca, y por lo tanto su popularidad, admiración . . . y sus amigos!

¡Ud. no necesita exponerse a esto! Empiece ahora mismo y *conserve sus dientes*, usando Forhan's para las Encías, la cual es más que una pasta corriente de dientes, pues evita la piorrea, manteniendo sus encías saludables y sus dientes perfectamente blancos y firmes. Recuerde que no existen substitutos para los dientes saludables, para la sonrisa juvenil, ni tampoco para el Forhan's para las Encías.

• • •

Forhan's para las Encías, elaborada según la fórmula del Dr. R. J. Forhan, especialista en enfermedades de la boca, contiene el Astringente Forhan, descubierto por el Dr. Forhan y usado por casi todos los dentistas del mundo en el tratamiento de la piorrea.

Forhan's PARA LAS ENCIAS

MAS QUE UNA PASTA DE DIENTES—EVITA LA PIORREA

PROTEJASE comprando y consultándose en la calle de NEPTUNO

Crónica Habanera

LA NOVIA DE ANOCHE

RAQUEL RAMIREZ

Una de las ceremonias nupciales más simpáticas de la temporada ha sido la que tuvo efecto anoche, ante una concurrencia numerosísima, en la Iglesia Parroquial del Vedado.

Raquel Ramírez Echevarría, bella señorita de nuestra sociedad, contrajo matrimonio con el señor Rogelio París y Vallés, jóvenes muy estimados en nuestros círculos sociales y deportivos.

El templo de los Padres Dominicos fué decorado e iluminado especialmente para esta ceremonia. «El Clavel», famoso jardín de los hermanos Armand realizó el adorno floral, bellísimo.

Un manto de pétalos blancos, formado por gladiolos, callas y dalias, tapizaba el altar que rodeaban las gigantescas palmas arecas. La baranda del presbiterio estaba adornada con flores blancas combinadas con guirnaldas de espárragos.

El camino nupcial lo trazaba una alfombra verde, a cuyos lados se veía un doble cantero de forma ondulada, sembrado de azucenas y callas. Completaban la belleza de aquel adorno grandes grupos de palmas distribuídas por la nave central.

Raquel Ramírez se presentó en el templo vistiendo una preciosa «toilette» nupcial que destacaba su distinguida belleza. Lucía un ramo de mano que procedía del jardín «El Clavel», confeccionado con callas, atadas con un lazo de valioso encaje antiguo.

Fueron padrinos la señora Petra Vallés de París, madre del novio, y el padre de la novia, ingeniero Francisco Ramírez Oyando.

Testigos.

Por ella: el doctor Gustavo Ramírez Olivella, Fiscal de la Audiencia de la Habana; el señor Adalberto Meneses, Subinterventor General de la República; el doctor José Ramírez Olivella y el señor Luis Echevarría.

Por el novio: los señores Ramón Conroy, Eliseo Guzmán, W. R. Gundaker y Manuel de la Terga.

SANTOS DE HOY: SAN UBALDO

Celebran su santo en la festividad del día los siguientes caballeros:

Ubaldo Ubeda, que se encuentra al frente de la casa de óptica Folch.

Ubaldo Ruiz y Prieto, Ubaldo Ruiz y Lara.

Y Waldo Lamas, repórter del «Heraldo de Cuba» en el Palacio presidencial.

VIAJEROS DISTINGUIDOS

A bordo del «Cristóbal Colón» embarca en la tarde de hoy rumbo a España el señor Bernardo Solís, gerente de los almacenes de «El Encanto», acompañado de su esposa la señora María Rita Alió y sus hijos Carmelina, bella señorita, Guillermo y Jorge.

Los distinguidos viajeros pasarán todo el verano en España.

También van en dicho vapor los jóvenes esposos doctor Pepe Luis Ruano y Gloria Gómez Mena, en unión de la bella señorita Carmina Ruano, quien ha pasado el invierno en nuestra ciudad huésped de la familia Gómez Mena.

Entre otros viajeros del hermoso trasatlántico se encuentran la distinguida señora María A. Carvajal, viuda de Menéndez, que se dirige a Gijón donde tiene su residencia y el señor Julián Lastra, gerente de la conocida firma comercial Viuda de Humara y Lastra; el señor José de Rosas, administrador general de la fábrica de tabacos «Por Larrañaga.»

El señor de Rosas va a Europa en viaje de negocios y visitará las principales ciudades del Viejo Continente.

Don Manuel Entrialgo Cadavieco es otro de los viajeros del «Cristóbal Colón.»

En el vapor «Sierra Ventana», que sale mañana de nuestro puerto rumbo a Europa, embarcarán la señora Rita Hernando viuda de García, y la señorita Elena López Hernando, cuyas actividades en la directiva de la sociedad femenina del Vedado Lyceum, han sido muy eficaces.

En el mismo barco tiene tomado pasaje el conocido caballero Pepín Rodríguez, gerente de la importante fábrica de tabacos «Romeo y Julieta.»

El sábado, en el vapor de la Florida, embarcarán para los Estados Unidos el conocido caballero Luis del Valle y su bella esposa la señora María Mendoza.

ESTA NOCHE EN CAMPOAMOR

Fernando Soler, el gran actor que durante un mes ha hecho las delicias del público habanero presentando lo mejor de su repertorio, se despide esta noche desde la escena del teatro Campoamor, con «Es mi hombre», el simpático sainete de Carlos Arniches, en cuya interpretación también se distingue el resto de la compañía, por su notable labor.

Mañana reanuda Campoamor sus tandas de cine con el estreno de la emocionante película «Frente a la muerte.» Presentará en los turnos elegantes a la pareja de bailes Wesand Lisa Adams, acompañada por la orquesta Le Batard.

EL BRIDGE-TE DE LAS ISABELINAS

En el Salón Verde de «El Encanto» tendrá lugar, de tres a siete de la tarde de hoy, el bridge-té que organiza semanalmente el Subcomité de Propaganda de las Damas Isabelinas.

Como los anteriores se verá concurrido por un brillante grupo de damas de nuestra sociedad.

LYCEUM

El doctor Esteban de Varona, joven y talentoso ortodoncista cubano, presidente de la Federación Estomatológica de Cuba, ofrecerá hoy su segunda y última conferencia en los salones del Lyceum.

El tema que tratará es el mismo de la conferencia anterior, que tanto interesó a los asistentes: «Posibilidades sociales de la especialidad ortodoncia.»

A las cuatro y media de la tarde, un grupo de socias del Lyceum ofrecerá un té de despedida a la distinguida doctora señorita Elena López Hernando, que formaba parte de la directiva saliente, que, como decimos anteriormente, embarcará mañana a bordo del «Sierra Ventana.»

CLUB DE COMUNICACIONES

Un gran baile para sus asociados celebrará el Club de Comunicaciones el sábado veintisiete del presente mes, a las nueve y media de la noche.

Tendrá efecto en sus hermosos salones de Prado y será amenizado por la orquesta «Rudy», que dirige el profesor Eduardo Bauza.

LEJOS DE AQUI.....
DESPUES DE MUCHO TIEMPO,
si lleva suficientes latas, podrá saborear con idéntico gusto el CAFE de

LA FLOR DE TIBES S.A
REINA 37 • TELEFONOS A-3820 / M-7623

¡APROVECHE AHORA...!
TRIANON
Está regalando zapatos para señoras, nuevos estilos, en Piel Blanca, última novedad, desde $1.50
SANDALIAS de NIÑOS desde 50c.

J. ALVAREZ
NEPTUNO Y SAN NICOLAS
Teléfono A-7004
NOTA: Al interior: 25 c. extra.
Zapato escotado, combinado en Blanco y Negro y Blanco y Carmelita. $1.75

Nuestra mercancía es fina Y TIENE MIEDO

¿A QUE? A que la destruya el polvo de la FABRICACION. Y prefiere que usted se la lleve a como quiera.
Venga a aprovecharse. Artículos selectos, en HORRO-ROSA GANGA. ¡Verdadera ocasión!

BAZAR INGLES GALIANO Y San MIGUEL

SANS SOUCI

El bello «road house» del reparto «La Coronela», donde se reúnen a diario los elementos más distinguidos del gran mundo habanero, se verá esta noche muy concurrido.

Para la fiesta han sido combinados numerosos alicientes. Actúan el «show», en el que participarán: la famosa bailarina española Celinda, la pareja Los Ubal, en sus bailes internacionales; el barítono Pinelli y la danzarina Lia Zabay.

La pareja Elpidio y Margot se presentará nuevamente en su originalísima rumba.

La celebrada orquesta «Raymond's» obtiene a diario los aplausos de la concurrencia.

MIRAMAR YACHT CLUB

La simpática sociedad del reparto Miracar, que preside el señor Mario B. de Rojas, prepara grande fiestas para la temporada de verano, en su hermoso edificio del reparto Miramar.

Esta será inaugurada el próximo domingo con un almuerzo después del cual se bailará.

La directiva del club se propone llenar el día con numerosos atractivos, que conviertan la inauguración en una fiesta llena de alegría, desde la mañana hasta el anochecer.

(Continúa en la página SIETE)

POLVOS ADHERENTES PARA EL CUTIS
Supera á todos por su pureza y delicioso perfume
De venta en todas las tiendas de Perfumería y Boticas
P·E·R·F·U·M·E·R·I·A
Bois Fleuri

✝

E. P. D.

El Señor

Dr. Arturo Padró y Almeyda

HA FALLECIDO

Y dispuesto su entierro para hoy martes a las cuatro y treinta, los que suscriben, su viuda, hermano político, sobrinos y demás familiares y amigos, ruegan a usted se sirva acompañarnos a la conducción del cadáver de la casa mortuoria, calle 19 esquina a 8 (Vedado) a la Necrópolis de Colón; favor que agradecerán.

Habana, 16 de mayo de 1933.

María Tonceda Viuda de Padró; Enrique Tonceda (ausente); Rodolfo Padró; Dr. Ramón Pagés; Dr. Fernando, Octavio y Héctor Pagés; Ramón Riera; Rodolfo Piqué; Dr. Carlos Jiménez de la Torre; Francisco Alvaré; Braulio Molina; José Barnet; Gonzalo de Quesada y Miranda; Dr. Rafael Lorié; Manuel Galdo; Dr. Leopoldo Arús y Dr. Jorge Muñiz.

M.E.C.D. 2016

ESCENARIO Y PANTALLA

«ENCANTO»: «LA RUBIA DE LOS FOLLIES»

LA película estrenada ayer en el Encanto, está «producida» por Marion Davies. Esto quiere decir que la simpática artista no fué sólo primera actriz en ella, sino también empresaria. Naturalmente, se trata de un «film» a la medida. Marion Davies se buscó para si misma un «papel importante», que sirviese de centro a una acción cuya única finalidad sería realzar su arte lleno de vivacidad y gracia. Pero no resultó afortunado este argumento «de encargo». Se acumulan en él muchos hechos, el escenario varía constantemente, Marion Davies lo recorre sin cesar de un punto a otro, buscando bien la risa, bien la nota patética o sentimental. La actriz hace los gestos justos; tiene talento y experiencia de histrionisa; lindos mohines de coquetería asoman a su cara aun en los momentos en que quiere enseriarse. Pero no surge la verdadera emoción. Pasan muchas cosas, pero falta el aglutinante humano, sin el cual el arte no es más que un pueril juego de reflejos.

En cuanto al asunto, no vale la pena relatarlo. Se trata simplemente de las aventuras de una rubia chiquilla, que pasa de la humilde vivienda barriotera a la luminosidad vacía y magnífica de los «follies» niuyorquinos. Después de una sucesión de escenas banales, se ataca, cerca ya del final, la nota patética. La dinámica rubia de los «follies» se cae del escenario al patio de lunetas, durante una vertiginosa «evolución» del conjunto de «girls». Termina la película arrastrando unas muletas; pero con la misma sonrisa jovial y alegre estereotipada en el rostro.

Se ha derrochado buen material escénico en esta costosa producción, pero su eficacia teatral no responde al esfuerzo realizado. Una vez más se prueba que no es posible hacer arte por un mero procedimiento acumulativo.

Con Marion Davies trabajan en este «film» el estirado Robert Montgomery, la hermosa Billie Dove, Jimmy Durante y Zasu Pitts.

EN EL HOMENAJE A LECUONA

Anoche, en el homenaje que por vía radiofónica se ofreció a Ernesto Lecuona, el redactor de esta sección dijo lo siguiente:

Habría que ser un conversador amenísimo para no enojar a este micrófono desde donde Ernesto Lecuona conversa esta noche en su gracioso lenguaje de notas. Acaso la máxima y general eficacia de la música de Lecuona estribe en ese carácter improvisado de conversación generosa, que el compositor quiere y sabe siempre imprimirle. Una conversación que, para ser excelente, tiene todos los matices: de lo frívolo a lo serio, de lo humorístico a lo sentimental.

Hablaba Erik Satie, reaccionando contra el empaque histriónico de los wagnerianos, de una música sencilla y cotidiana, una música «para amueblar los salones». No fué éste un simple rasgo de humor; fué el punto de partida de toda una estética.

Lecuona también hace una música que no se da tono, que no aspira a ser importante y por eso seguramente lo es, internacionalmente, dentro del ambiente de popularidad en que se mueve. Lecuona recluta oídos ávidos y les da un banquete de melodías. Es el magnífico anfitrión de pantagruélicos festines musicales.

Mucho se ha hablado y escrito contra los homenajes; pero sospecho que hay un poco de insinceridad en estas diatribas, a juzgar por cómo se las ingenia el hombre para inventar constantemente nuevas formas de homenajear al prójimo. ¿Por qué vamos a atribuirlo maliciosamente a una demanda tácita de reciprocidad? ¿No es más generoso pensar en el martiano «honrar honra»?

Probablemente el homenaje radiofónico es el último grito en la materia. Y nunca más apropiado que esta noche. Si quisiéramos congregar a todos los admiradores de Lecuona, no habría recinto con capacidad suficiente para ello. Tendríamos que salir a la plaza pública, con cierto aire de mitin, muy peligroso en estos tiempos. El radio nos resuelve este problema de espacio, permitiéndonos un «lleno» invisible, que no ocupa lugar. Y además da cierta sobria elegancia al homenaje, al evitar la manifestación ruidosa del aplauso.

No obstante, yo oigo en estos momentos esa ovación ilusoria que, con tanto optimismo, escucha el que habla por radio y me apresuro a trasladársela, con un apretón de manos al maestro Lecuona.

Francisco ICHASO.

NOTAS

DESPEDIDA DE FERNANDO SOLER, EN EL «CAMPOAMOR»

Hoy es el «día de moda» en Campoamor y además, despedida de Soler, el gran actor que tan brillante temporada ha librado en este teatro. Soler ha escogido para su última función «Es mi hombre», el sainete de Arniches, que además de ser modelo en su género, constituye una de las más acabadas creaciones artísticas del gran actor.

Mañana miércoles, reanuda Campoamor su vida de gran cine y presenta como acto de alta variedad, a la pareja Wes and Lisa Adams, que acompañados por la orquesta de los hermanos Le Batard, interpretarán lo más selecto de su repertorio de bailes de salón.

La parte cinematográfica se cubre con el estreno en Cuba de «Frente a la muerte», una producción de intenso argumento y que conmovió hondamente al pueblo americano. «Frente a la muerte», satisface la imaginación más exigente, es emotiva en extremo y el público quedará estupefacto en su momento culminante.

Las tandas a partir de mañana, comenzarán como anteriormente, a la una y media en punto, rigiendo los mismos precios a base de 30 centavos la luneta antes de las tres, 40 centavos después de esta hora y hasta las siete y media y 50 centavos por la noche, costando la tertulia sólo 10 centavos todo el día.

El segundo estreno lo será «La canción de la paz», espectacular producción.

«FAUSTO»: ESTRENO DE «LA VERDAD SEMIDESNUDA»

Lujo, comicidad, travesura, alegría, música, canciones; cuanto el buen gusto de los directores y el arte de los intérpretes puede reunir en una bella y sugestiva película, se han logrado con éxito en «La Verdad semi denuda», encantadora comedia de R. K. O. Radio, que filman la más intencionada y picaresca de las estrella latinas, Lupe Vélez, con Lee Tracy, llamado el rey de la gracia; Eugene Pallette y Frank Morgan.

«La verdad semi desnuda», que en inglés se titula «The half naked truth», se estrena hoy en todos los turnos, desde las 3.30, con un Noticiero, la comedia «Entre fieras» y el cartón sonoro «Africa habla».

Precios, treinta centavos luneta, hasta las cuatro, y 40 centavos después. Niños, siempre 20 centavos.

Para el viernes, prepara «Fausto» uno de los más grandes estrenos del año. «Madame Butterly», super joya Paramount basada en la célebre ópera de Puccini.

Filman «Madame Butterly» Sylvia Sidney, Cary Grant y Charles Ruggles; y bien puede afirmarse que jamás un romance se ha llevado a la pantalla en que la ternura y el amor se expresan con tal fuerza de realidad.

FERNANDO SOLER, MAÑANA, EN EL «PRINCIPAL»

Para mañana, miércoles, nos anuncian las carteleras del «Principal» el debut de Fernando Soler, y su gran compañía de comedias.

El notable actor ha escogido para su debut en este teatro, una de las obras más cómicas de su extenso repertorio. Nos referimos a la comedia en tres actos, de Antonio Paso y Joaquín Abati, titulada «El infierno», en la que el notabilísimo actor hace un verdadera creación del personaje de Plácido.

Los precios que habrán de regir durante la temporada serán a base de 60 centavos las lunetas y 50 y 40 centavos las butacas.

Todo hace suponer que la audición de despedida de Mary Morandeyra, la ilustre poetisa, recitadora y conferencista, anunciada para las 5 y 30 de la tarde del próximo jueces revestirá caracteres de gran acontecimiento, dada la gran demanda de localidades que se advierte por asistir a esta tarde de arte.

Las localidades para esta audición única de despedida de la ilustre poetisa, se encuentran a la venta en la contaduría del «Principal» y en las librerías «La Moderna Poesía» y «Cervantes« y las reservaciones pueden hacerse por el teléfono A-6737.

REAPARICION DEL TENOR MIGUEL DE GRANDY, EN «MARTI»

Una reaparición que será muy del agrado del público ofrece esta noche la empresa del Martí, a sus asiduos. Se trata del valioso tenor Miguel de Grandy, que tendrá a su cargo el principal papel masculino de la bella comedia «Cecilia Valdés» en la cual figura también una bella y notable cantante: Caridad Suárez.

Cecilia Valdés irá a escena en la segunda tanda.

Para la primera, a las ocho y 45 se ha escogido la chistosa revista de actualidad ,«Bolas».

Rigen precios a base de 30 centavos luneta, 20 la butaca y 10 la tertulia.

El viernes, estreno de la comedia lírica en un acto, dividido en cinco cuadros, libro original de Ramón S Varona, con música del maestro Rodrigo Prats, titulada «Tierra adentro».

El sábado 20, día de Fiesta Nacional, gran matinée, a las tres de la tarde.

Pronto, «La comedia loca», original de Pepín Rodríguez, con música de Rodrigo Prats.

En preparación, «La hija del sol»

NUEVO PROGRAMA EN EL NACIONAL. 20 Y 10 CTS. LUNETA

Un excelente programa ha combinado The Theatrical Ten Cents, la popularísima empresa que en todas las situaciones llena el teatro. H aqui lo que hoy anuncia: en la pantalla, dos formidables películas: «El pueblo ruge», con James Cagney y Joan Blondell y «Frágil como el cristal», con la bellísima Kay Francis y William Powell.

En la escena: «Azul Danubio», «Co de la vida», por Mimí-Colina y Yanguas, Honolulu Blue, por Richard y Carmita, Turistas en La Habana, por ellos, Elia de Granados y Mimí Cal, Humorismos, por Yanguas, Nacemos de la plebe, por Mimí Colina y un gran cuadro argentino titulado «De la tierra del Plata». por toda la compañía.

Se preparan sendas matinée y funciones para festejar el 20 de Mayo y el domingo 21, rigiendo siempre los precios de 20 y 10 en lunetas y 5 en galería. El miércoles, 24, beneficio de los empleados.

EL DIA 20 SE PONDRAN A LA VENTA LOS SELLOS DE CORREO DE «LA INVASION»

Nos comunica la Dirección de Correos que el día 20 del actual de 8 a 12 de la mañana se comenzará a expedir en todas las Administraciones de Correos de la República, la venta de los sellos de correos conmemorativos de la Invasión y a cuyo efecto se habilitarán ventanillas especiales para el despacho de los mismos el referido día.

La emisión consta de las siguientes especies: 3 centavos (Mangos de Baraguá); 5 centavos (Combate de Mal Tiempo); 10 centavos (Combate de Coliseo); 13 centavos (Tríptico de los Generales Máximo Gómez; Antonio Maceo y Juan Bruno Zayas) y 20 centavos. (Monumento al Soldado Invasor).

TEATRO MARTI HOY

Reaparición del Tenor MIGUEL DE GRANDY, con la obra cumbre del Teatro Cubano:

CECILIA VALDES

Por primera vez cantarán juntos esta obra Caridad Suárez y Miguel De Grandy.

LUNETA, 30; BUTACA, 20 y TERTULIA 10.

«LA RUBIA DE LOS FOLLIES», EN EL «ENCANTO»

Con regocijadas escenas de fiestas y el esplendor de los Ziegfeld Follies, en contraste con los humildes barrios de New York se filmó la producción Metro Goldwyn Mayer titulada «La rubia de los follies», donde dos mujeres preciosas, Billie Dove y Marion Davies se disputan el amor de Robert Montgomery y apareciendo también Jimmy Durante y Zasu Pitts.

El jueves estreno de «El secreto de Madame Blanche» con Irene Dunne, Phillipe Holmes, Una Merkel y Lionel Atwill. Irene Dunne es la preciosa mujer que encarnó la figura principal de la magnífica producción «La esquina del pecado». En «El secreto de Madame Blanche» una vez más la mujer desafío la ira del mundo para proteger al hijo de su amor ilícito.

En la próxima semana estreno de «La novia desaparecida» con Glenda Farrell, Lyle Talbot, Ben Lyon, Mary Briand y Guy Kibee y la última película de Al Jolson titulada «Un chico afortunado».

CAMBIOS DE PERSONAL EN EL DEPARTAMENTO DE LOS IMPUESTOS DEL DISTRITO

El Alcalde ha tratado de que queden en la plantilla de dicho departamento los de más capacidad. Se propone que se concedan medallas de la ciudad a Lecuona y al Dr. C. Jústiz

(Noticias del Distrito Central)

En atención a la labor importante que por la Ley corresponde al departamento de Impuestos, en relación con los cobros de contribuciones y depuración de los registros de contribuyentes, han sido siempre los propósitos del alcalde jefe del Distrito Central, señor Izquierdo, mantener en esa dependencia un personal de extraordinaria idoneidad y de conocimientos en materia de impuestos municipales.

Por esta razón, el alcalde ha venido efectuando frecuentes cambios en el personal del departamento de Impuestos, hasta llegar a conseguir que definitivamente se queden en los puestos que figuran en la plantilla del mismo los de mayor capacidad en el ejercicio de sus funciones respectivas.

Ayer dispuso el alcalde que el señor José Salvat, segundo jefe del departamento de Impuestos, pase a prestar servicios en la administración del Hospital de Emergencias, en cuya jefatura administrativa continuará el señor Edmigio González, que desde hace años desempeña con indudable probidad la labor de conservar y distribuir todo el material que se consigna al hospital.

El coronel Eliseo Figueroa, actualmente jefe administrativo del Cuerpo de Bomberos, pasará al departamento de Impuestos para hacerse cargo de la jefatura, debiendo pasar el señor Amenábar al cargo que deja en bomberos el señor Figueroa.

El señor Jorge Bombalier, actualmente en el Hospital de Maternidad pasa a ocuparse de la jefatura de la mesa de Patente de Alcoholes en el departamento de Impuestos. El señor Melchor León, de Patente de Alcoholes a la jefatura de la zona número 10 de Comprobaciones. El señor Manuel Pérez Alfonso, va al departamento de Impuestos en lugar del señor Luis M. Espinosa.

El cajero de la Tesorería del Distrito Central señor Robaina, pasa en comisión a prestar servicios al departamento de Contaduría y el señor Luis M. Espinosa, pasa a ejercer funciones de cajero.

EL 17 DE MAYO

Mañana, miércoles 17 de mayo, es fecha luctuosa para el Cuerpo de Bomberos de la Habana. Se cumple ese día el 43o. aniversario de la catástrofe ocurrida con motivo de incendio de la ferretería de don Juan Isasi, situada en Mercaderes y Amargura. Fué en el año de 1890. en horas de la noche.

Como todos los años, en este 17 de mayo los bomberos tributarán público homenaje de respeto a la memoria de los compañeros que murieron en aquella conflagración.

El señor David Aizcorbe, comisionado al Consejo Deliberativo, como miembro de este organismo y como delegado del Cuerpo de Bomberos en este caso pronunciará el discurso de recuerdo a las víctimas en los momentos en que se coloque la corona de flores naturales sobre la tarja que en el lugar del incendio recuerda quiénes fueron los que allí perecieron en la noche del 17 de mayo de 1890.

MEDALLAS DE LA CIUDAD

En la sesión que ayer celebró el Consejo Deliberativo se conoció una moción del comisionado señor Octavio de Céspedes, en la que se hacen cálidos elogios de la personalidad del doctor Francisco Carrera Jústiz, como profesional distinguido, como catedrático de la Universidad de la Habana y especialmente como autor de la Ley Orgánica de los Municipios. Por estos motivos el señor Céspedes pidió a sus compañeros que acordaran otorgar la medalla de la ciudad de la Habana al doctor Carrera Jústiz.

Pasó lo propuesto a estudio e informe de la Comisión de Gobierno interior. A la misma Comisión fué enviada la solicitud que hacen escritores teatrales y periodistas, entre ellos los señores Sánchez de Galarraga y Juan Boniche, para que se conceda la medalla de la ciudad al popular compositor cubano señor Ernesto Lecuona.

A la Comisión de Hacienda y Presupuestos, fué remitida la moción del comisionado licenciado Berenguer, en que se propone entregar certificados de adeudos a los acreedores del gobierno local por el capítulo de Resultas.

Comprobó el secretario señor Franco, previo pase de lista, que no había quórum y se suspendió la sesión.

TRASMISIONES DE DOMINIO

En la secretaría de la Comisión del Impuesto Territorial fueron anotadas ayer las siguientes trasmisiones de dominio: José Bulnes y Fernández trasmitió a Carmen Menéndez Cuervo, las casas Subirana, 42, en tres mil pesos; Sitios, 179, en cinco mil pesos y Sitios, 177, 175 y 173 en tres mil pesos cada una. La señora Hortensia Díaz de Villegas y Ojeda, traspasó al señor Jaime Roura del Castillo, la casa Justicia, 4, en setecientos pesos.

ERARIO DEL DISTRITO

Recaudación del día 13:

7.838.60 pesos del Ejercicio corriente.

2.930.58 pesos de Resultas.

1.058.70 para el Gobierno de la Provincia.

Existencia en Caja:

3.334.19 pesos del Ejercicio corriente.

8.063.22 pesos de Resultas.

10.326.86 del Consejo Provincial.

432.94 pesos del presupuesto extraordinario.

89.382.44 de Depósitos.

Total: 11.539.65.

Cobros: Por la inscripción de siete vehículos: 134.50 pesos. Por cuotas ocasionales: 581.24 pesos. Por espectáculos públicos: 183.30. Multas: 3 pesos.

VECINOS QUE SE QUEJAN

Recibió ayer el alcalde una queja firmada por los vecinos de la calle Santa Clara, entre las de Oficio y San Pedro contra el cabaret abierto ha pocos días en la casa Santa Clara número 7. Exponen los denunciantes que dada la estrechez de la calle es imposible dormir en las horas de la madrugada con el ruido que se produce en el citado cabaret. Terminan manifestando que. al hacerse el padrón vecinal antes de concederse autorización para el cabaret, fueron muy pocos los vecinos que dieron su consentimiento.

PUEDE CONCEDERSE LA LICENCIA

La secretaría de Agricultura ha partipado ayer al gobierno local que por haber pedido la patente industrial nacional. de acuerdo con las condicionales establecidas en decreto presidencial dictado al efecto, pue de accederse a la solicitud de licencia para fábrica de calzado que formulan las personas que se mencionan seguidamente, caso de reunir los locales las condiciones debidas: Hrach Zerabedian, en Concordia, número 49; M. Martínez y Rodríguez, en Belascoaín número 76-D; José Moreña Albiña, en Máximo Gómez 159 y Dolores Villamil Santis, en Lombillo número 29.

UN EX PRESIDIARIO FUE DETENIDO POR TENENCIA DE UTILES PARA EL ROBO

Galgueras y Herrera, agentes de la Policía Judicial, detuvieron en horas de la madrugada cuando tranquilamente transitaba por la calle de Villegas, al expresidiario Luis Blanco Bermúdez o Luis Constantino Blanco, que recientemente salió de Presidio de cumplir una condena de 6 años y 10 meses, a que fué condenado por un delito de robo.

Una vez en las oficinas de la Policía Judicial, el detenido fué registrado minuciosamente, sin que aparentemente se le encontrara nada anormal, pero al desnudársele se comprobó que llevaba sujeta con una liga a la pierna izquierda, una pata de cabra, instrumento de gran valor para los ladrones.

Al ser interrogado jocosamente manifestó el detenido, que lo ocupado habia determinado el conservarlo en su poder, por ser un arma de gran utilidad para limpiarse los dientes. Puesto a disposición del Juez de Instrucción de la Sección Segunda, el acusado ingresó en el Vivac por todo el tiempo que señala la Ley.

GACETILLAS

NEPTUNO.—A toda velocidad.

Debido al éxito obtenido por el programa especial de la Metro la empresa de Neptuno transfiere el estreno señalado para hoy y vuelve a exhibir «A toda velocidad» por William Haynes y «El Abuelo de la criatura» la producción más cómica del año por los reyes de la gracia Stan Laurel y Oliver Hardy. este programa doble comienza a las 2 a las 5 y a las 9 en punto exhibiéndose primero en todos los turnos «A toda velocidad», se completa el programa con un noticiario, un cartón y una comedia: luneta 20 centavos en todas las tandas.

Mañana en una función especial a las 9 y media María Cervantes, Guyún, Trío Matamoros, Esther Borja, y Ernestina Lecuona.

REGINA.—El pacifista.

Un programa muy atractivo es el que hoy presenta Regina el gracioso cartón « A sus pies» la comedia «El Corneta Hechicero» de Sumerville, La Universal presenta a Richard Arlen en «La Eterna Tentación» y estreno de la regia producción «El Pacifista» por Gloria Stuart y Lee Tracy.

Precios 10 centavos damas y niños hasta las 7.30 y 20 mayores después.

Mañana 20.000 Años en Sing Sing

Sábado y domingo grandiosa matinée a 20 centavos mayores a todas horas.

«El Abogado de las Mujeres» el jueves 18.

TRIANON.—El presidente fantasma.

En la tanda de las 4: Adiós a las Armas, por Gary Cooper y Helen Hayen, revista sonora y El Presidente Fantasma, por Claudette Colbert y Jimmy Durante.

En la tanda de las 8.30 Adiós a las Armas, grandiosa película Paramount.

A las 9.45: la graciosa producción El Presidente Fantasma.

Mañana La Dama y el Caballero, por George Bancroft, «El Presidente Fantasma, por Jimmy Durante y Claudette Colbert.

El Pasaporte para el Infierno es una linda pelicula de Elissa Landi, que se estrena el jueves.

Sábado y domingo: Ruth Chatterton en «Condenada por su hijo».

RIVIERA.—El abogado defensor.

En las tandas de las 5.15 y 9.45 se estrena la producción Warner interpretada por William Powell titulada «El Abogado de las Mujeres» una revista y una comedia. A las 8.15 «Mujeres de Fuego» por Warren William.

Mañana miércoles «Héroes del Azar» por Evelyn Knapp y «La Quimera de Hollywood» por Genovieve Tobbin.

El jueves y viernes «A toda velocidad» por William Haines y «El Abuelo de la Criatura» por Oliver Hardy y Stan Laurel.

En la matinee de la 1.30 «El Abuelo de la criatura» «A toda Velocidad», revista, comedia y variedad.

El domingo estreno «20.000 años en Sing Sing» por Spencer Tracy.

RIALTO.—El pacifista.

Gran programa hoy en Rialto que empieza con un grandioso cartón «A sus pies», una comedia de Slim Sumerville «El Corneta Hechicero» Universal presenta a Richard Arlen en «La Eterna Tentación» y el estreno de la grandiosa película «El Pacifista» de Gloria Stuart y Lee Tracy.

Precios 20 centavos luneta y preferencia a todas horas.

Mañana 20.000 Años en Sing Sing, y «A media voz».

Domingo «El Rey de los Fosforos» de Warren William.

ACTUALIDADES.—S. Quirós y Lya Zabay.

Una grata sorpresa para el numeroso público que asistió anoche a este teatro, fué la presentación de Consuelo y Salvador Quirós, calificados por los grandes críticos como los embajadores de la canción mexicana. Y decimos sorpresa por lo imprevisto del debut, pues ya los Quirós tenían resuelto embarcarse para su patria; pero consecuentes para con el público de Cuba, resolvieron hacer esta pequeña temporada. Otra atracción la constituye la simpática y graciosa bailarina internacional Lya Zabau.

Completan el show los duetistas Sanfiel y en la pantalla, la película policial Sherlock Holmes y la Hacienda misteriosa.

Hoy, día de aficionados.

INGLATERRA.—Hubo que casarlos.

Hoy 10 centavos a todas horas; de 2 a 6 p. m. y de 6 a 11 y media.

Magistral programa con la estupenda comedia Amor con suegra, el cartón El Rey de la Selva y las producciones Hubo que Casarlos, colosal atracción por Fifí D-Orsay y Slim Summerville y La Secuestrada, sensacional y emocionante atracción, por Lew Ayres y Mauren O-Sullivan.

A las 5 p. m. Hubo que casarlos y La Secuestrada.

Por la noche, el mismo programa de la matinée.

Mañana: Héroes del Azar, por Regis Toomey y Evelyn Knapp.

Jueves 18: homenaje a Carlos Gardel, con sus éxitos Orquideas Negras y las Luces de Buenos Aires.

OLIMPIC.—Sólo ella lo sabe.

Dos regias películas serán exhibidas hoy en Olimpic, el cine preferido del público por sus comodidades y temperatura, equipado recientemente con el grandioso equipo Philisonor, la perfección en la sincronización. En sus elegantes tandas de 5 y 15 y 9 y 30 comedia y variedad. La suntuosa producción Sólo ella lo sabe, de Alfred Lunt e I. Fontane. A las 8 y 15 magnífica joya de argumento muy interesante Como tu me deseas de Greta Garbo y Erich Von Stroheim. Mañana: Gran Hotel y La Mujer X a las 8 y 15. Jueves: Carne y Justicia Divina.

CUBA.—La edad del consentimiento.

Un formidable programa se anuncia para hoy martes en el cine de la calle Suárez. En las funciones que comienzan a las cuatro y a las ocho y cuarto, se exhiben las siguientes películas: revista sonora, comedia y variedad Vitaphone; Trece Mujeres por Irene Dunne y Mirna Loy y La Edad del Consentimiento, por Eric Linden y Dorothy Wilson.

Diez centavos a cualquier hora.

Mañana: Danubio Azul y Torero a la Fuerza.

El jueves: Se fué mi mujer y Orquídeas Negras.

VERDUN.—Aquí sobra uno.

Este simpático y cómodo espectáculo de la calle Consulado, presenta hoy un programa en la pantalla muy interesante y al ínfimo precio de 10 centavos todos, dando comienzo con comedia y variedad. Monumental producción «Aquí sobra uno», de Víctor Mc Lagle y Greta Nissen. La graciosa e interesante joya «Teresita», de Janet Gainer y Charles Farrell. Mañana, la suntuosa film «Mujeres de fuego» y la regia cinta «Cuando la vida empieza». Para el viernes, un programa extraordinario con grandes películas.

UNIVERSAL.—Homenaje a Lon Chaney.

La empresa ha organizado una gran función hoy en homenaje al gran actor Lon Chaney, en conmemoración al tercer aniversario de su muerte. Función de 1 a 6 y de 6.15 a 11, caballeros 10 centavos damas y niños, cinco. La super comedia «Guerra de cartel». de Slim Sumerville. El cartón «El caballero feudal.» La estupenda super joya «El fantasma de la ópera» y la monumental super producción «El jorobado de Nuestra Señora de París», ambas de Lon Chaney. Mañana, «Hubo que casarlos» y «A la brava», de Tom Mix. Jueves, «Poco amor, no es amor» y «La flota suicida.»

VIVES.—Volviendo a la realidad.

Muy interesante el programa que hoy desfilará por la pantalla de este grandioso espectáculo. lujo. comodidades, ventilación y temperatura primaveral. lo acreditan cada día más. Las mejores producciones del año se exhiben en el «Vives» situado en B y 27. en el Vedado. Tandas elegantes de 5.30 a 9.45 Revista de asuntos internacionales. Alfombra mágica muy interesante. La soberbia super joya «Volviendo a la realidad». de Will Rogers A las 8.30. simpática e interesante film «Quería un millonario». de Joan Bennett. Mañana, «Kaspa. el hombre león» y «Un ladrón en la alcoba.»

WILSON.—Poco amor no es amor.

Para hoy, 10 centavos. A todas horas, de 2 a 7 p. m. y de 8 y media a once y media p. m.

Regio programa con el estreno de la super joya de Ann Harding y Leslie Howard; «Poco amor. no es amor» y el reestreno de la sensacional y emocionante producción por Fay Wray y Joel Mc Crea «Zarof. el cazador de Cabezas» y el cartón «El empresario.»

A las cinco p. m., «Zarof, el cazador de Cabezas» y «Poco amor, no es amor.»

Por la noche, el mismo programa de la matinée.

Mañana, «Los conquistadores». por Richard Dix y Ann Harding.

Sábado. «El último varón sobre la tierra», toda dialogada.

MAXIM.—El expreso fatal.

Presenta hoy en su función corrida desde las 8.30 un grandioso programa. El estreno de la soberbia producción EL EXPRESO FATAL cuyos protagonistas principales son Ben Lyon y Constance Cummings; la reprise de la soberbia producción EL ABOGADO DEFENSOR, interpretada principalmente por Edmund Lowe y Evelyn Brent. También se exhibe un cartón sincronizado. Precios: damas y niños 5 centavos. Sábado: EL ULTIMO VARON. Domingo: TORERO A LA FUERZA.

CARTEL DEL DIA

POR LOS TEATROS

CAMPOAMOR.—A7054. Compañía de Fernando Soler. A las 9 y media Despedida de la compañía con «Es mi hombre».

MARTI.—A-1851. Compañía Cuba na de Zarzuela. A las 8 y 45: Bolas, A las 10 y 30: Cecilia Valdés con Miguel Grandy y Caridad Suárez.

POR LOS CINES

ENCANTO.—A-4433. A todas horas La rubia de los Follies, con Billie Dove, Marion Davies y Robert Montgomery, comedia y revista.

FAUSTO.—A-4321. A todas horas: La verdad semidesnuda (estreno) con Lupe Vélez y Lee Trancy, comedia y revista.

NACIONAL.—A-3730. A todas horas: El pueblo ruge, Frágil como el cristal y números de variedades.

RIALTO.—M-1831. El pacifista y La eterna tentación.

ACTUALIDADES.—M-5575. La hacienda misteriosa, Sherlock Holmes y números de variedades.

REGINA.—M-1407. El pacifista y La eterna tentación.

NEPTUNO.—M-2785. El abuelo de la criatura y A toda velocidad.

RIVIERA.—F-2040. El abogado de las mujeres y Mujeres de fuego.

TRIANON.—F-2403. Adiós a las armas y El presidente fantasma.

OLIMPIC.—F-6263. Solo ella lo sabe y Como tú me deseas.

VIVES.—F-5995. Volviendo a la realidad y Quería un millonario.

INGLATERRA.—M-5527. Hubo que casarlos y comedias.

VERDUN.—A-9206. Aquí sobra uno y Teresita.

TOSCA.—I-3099. Se fué mi mujer y La insaciable.

MODERNO.—X-3306. El rey de la plata y Condenada por su hijo.

WILSON.—U-5863. Poco amor no es amor y Zarof, el cazador de cabezas.

UNIVERSAL.—El jorobado de Nuestra Señora de París y El fantasma de la ópera.

CUBA.—M-8970. Trece mujeres y En la edad del consentimiento.

VIOLETA.—M-5588. La locura del dóllar y Héroes del azar.

ROJO.—M-3081. Torero a la fuerza y El palmista.

Hermosa fiesta celebrada en el Club Femenino

Acordó suministrar su ayuda pecuniaria a las creches y los asilos que estén necesitados

El Club Femenino de Cuba, la benéfica institución que constantemente pone a contribución sus ideales altruistas en pro de los desvalidos y de aquellos núcleos de necesitados de la caridad humana, celebró el pasado domingo en el Teatro Neptuno, una fiesta benéfica a fin de recabar fondos para las obras piadosas que realiza entre ellas, la de suministrar ayuda pecuniaria a creches y asilos y aliviar la triste condición de desamparo por que atraviesa la conocida poetisa Luz Gay, tan necesitada en estos momentos de una mano caritativa.

La selecta concurrencia congregada en el referido local de ese teatro y otros elementos sociales propiciaron el empeño laudable de tan piadosa institución femenina que labora intensamente por tan reconocido propósito.

El programa seleccionado fué en extremo del agrado del público, prestando su valioso concurso una de nuestras artistas del violín más temperamentales y celebradas. la señorita Rosita Chaniwesky, que, aunque nacida en Budapest, la dulce capital de Hungría, comenzó desde muy pequeña sus estudios musicales en esta ciudad y ella misma se proclama como nativa de esta República. También recitó magistralmente bellas concepciones poéticas. la señorita Carmen Raviña, que une a su belleza un gran temperamento artístico, el señor Vicente Lanz, notable profesor de piano y otros elementos de nuestro arte vernáculo que dieron amenidad y auge a tan caritativa fiesta. Finalmente. la empresa del teatro cedió una interesante cinta de temas actuales que fué del agrado de los allí presentes. Un triunfo más puede decirse que se ha anotado la caritativa institución Club Femenino de Cuba a los muchos ya señalados en su larga ejecutoria de beneficiar misericordiosamente las penas del prójimo.

RADIO Y ELECTRICIDAD

TRASMISIONES PARA HOY

C M W—590 Kilociclos

7.30 a. m. Diario hablado.
10.30 a. m. Charla infantil.
11.00 a. m. Soprano, tenor y recitaciones.
12.00 m. Orquesta de jazz y humorista.
1.00 p. m. Diario hablado.
1.30 p. m. Canciones y poesías.
2.00 p. m. Economía doméstica.
4.00 p. m. Orquesta típica cubana y cantante.
5.00 p. m. Audición para escolares y maestros.
6.00 p. m. Diario hablado.
7.00 p. m. Bailables.
8.00 p. m. El boceto dramático en tres actos, titulado Una Mujer, original de Rafael Suárez Solís, Jorge Mañach y Francisco Ichaso.
10.00 p. m. Soprano y tenor dúos y solos con acompañamiento de guitarra y piano.
11.00 p. m. Termina.

C M C Y—1320 Kilociclos

7.00 p. m. Diario deportivo del Aire.
7.30 p. m. Orquesta:
1. Green Eves.
2. Im sorry dear.
3. Orquídeas Negras.
4. Paradise.
5. Imdenne just one more chance.
6. Please.
7. Sunny side up.
8. You redrivincase crazy.
9. Good night sweetheary.
10. Some of these days.
11. Rio Rita.
12. Good night Vierna.
8.30 p. m. Hora Giralt. Audición Selecta. Treinta minutos con los grandes intérpretes del piano.
9.00 p. m. Comedia en un acto original de don Jacinto Benavente, titulada «La Señorita se aburre». Además, barítono.
10.00 p. m. Trovadores mexicanos. Canciones nuevas.
10.30 p.m. Buenas noches.

C M C—840 Kilociclos

10.30 a. m. Orquesta y cantos populares.
7.00 p. m. La Escuela del Niño. A las 7.15 un episodio de El Gordo y el Flaco.
8.00 p. m. Dúos y soprano.
1. Noches Napolitana. Vals. Dúo.
2. El novillo despuntado. Canción mexicana. Dúo.
3. Te quiero. Tango. F. Canaro. Señorita O. Marín.
4. Playera. Canción-blue. E. Grenet. Dúo.
5. Junto a un cañaveral. Guajira. R. Ruiz. Dúo.
8.15 p. m. Música selecta. Transcripción eléctrica.
8.30 p. m. Soprano y pianista.
1. Vals.
2. Aria de la ópera Niñón.
3. Aria de Herodiade.
4. Aria de Fausto.
9.00. Hora oficial. Observatorio Nacional.
9.01 p. m. 1. Barcarola de los cuentos de Hoffman.
Los Silvanos, Cecile Chaminade. Serrucho y piano.
3. Preludio No. 6. Chopin.
4. Preludio No. 18. Chopin.
5. Marcha Fúnebre. Piano.
6. Corazón por qué pasais.
7. Con amores la mi madre. Obradors.
8. Mariquilla Terremoto. Monólogo Hermanos Quintero.
9. Romance La Estrella de la Tarde. Tanhauser. Wagner.
10. The burble. Rodolph Friml. Massenet.
11. Aprés un reve, Gabriel Fauré.
12. Pleurez men yeux, Le Cid, Massenet.
13. Estudios sinfónicos No. 11.
14. Tema y variación. Schuman. Piano.
10.00 p. m. Jazz band. Son. bailables.
11 p. m. Buenas noches.

C M B S—780 Kilociclos

10 a. m. Programa comercial.
11 a. m. Música bailable.
3.30 p. m. Programa popular.
3.45 p. m. Conferencia de Economía Doméstica.
4 p. m. Programa Majestic.
5 p. m. Audición Vanguardista
6 p. m. Buenas tardes.

C M C Q—775 Kilociclos

12 m. Bailables.
1 p. m. Orquesta.
7 p. m. Música española.
8 p. m. Audición variada.
9 p. m. Música selecta.

C M A F—680 Kilociclos

6.30 p. m. Música para el Cocktail.
7.00 p. m. Música para la comida.
7.45 p. m. Cantos populares.
8.00 p. m. Un poco mejor que lo mejor.
8.30 p. m. De la Habana a la Puerta de Oro.
8.45 p. m. Melodías cubanas.
9.00 p. m. Concierto Sinfónico.
9.30 p. m. Organo.
9.45 p. m. Selecciones de ópera
10.00 p. m. Septeto.
11.00 p. m. Síncopa de la I B C.
11.30 p. m. Buenas noches y hasta mañana.

C M B Z—1010 Kilociclos

1.00 a. m. Poesías.
6.00 p. m. Soprano y barítono
8.00 p. m. Hora Radio RCA Victor. Programa a cargo de la soprano Josefina Manzanal, Manuel Millares, bajo, Jorge E. Escarpenter, barítono José Ojeda, tenor, pianista acompañante Manuel Arias Agüero.

C--M--W

«LA VOZ DE LAS ANTILLAS»

590 Kilociclos

1400 WATTS EFECTIVOS
MODULACION
100 por 100

LOS MEJORES PROGRAMAS
DEL AIRE

M.E.C.D. 2016

MOVIMIENTO DE PASAJEROS

BARCOS QUE SE ESPERAN

Mayo 16:
Oriente, de New York; Virginia, de New York; Florida, de Tampa y Key West.
Mayo 17:
Sierra Ventana, de Veracruz; San Gil, de Boston; President Monroe, de San Francisco; Munargo, de Miami.
Mayo 18:
Guadalupe, de Veracruz; Peten, de Cristóbal.
Mayo 19:
Carrillo, de Tela; Contessa, de New Orleans; Pennsylvania, de San Francisco; Florida, de Tampa y Key West.
Mayo 20:
Morro Castle, de Veracruz; Siboney, de New York.
Mayo 21:
Quirigua, de New York.

Por los ómnibus

MACK NRO. 4

Turno de 8 p. m.:
En la salida de este Mack tomaron pasaje para Camagüey los siguientes señores viajeros: Heliodoro Fonseca, José Alvarez, Julio Demestre, Armando González y César Díaz. Para Florida tomaron pasaje Raimundo Chacón, Francisco Chacón, Zoila Núñez de Rodríguez; señora de Aymerich y sus hijas Exces y Raquel; para Santa Clara tomaron pasaje, Raúl Agüero, Susana Cento, María Romero y Luis García y señora. A Sancti Spíritus: Raúl Acosta, Mario Jiménez y señora y Raimundo Castañeda.

MACK NRO. 15

Turno de 5 a. m.
En este elegante, lujoso y cómodo coche Pullman pudimos tomar nota de los siguientes pasajeros: Rafael Chacón, a Santiago de Cuba; V. A. Klitin, a Santa Clara; María del Carmen de Salazar, a la Esperanza; Servando Diego, de regreso a Camagüey; Julio Cosío, a Santiago de Cuba; Andrés López, a Palma Soriano; Angel Hernández, a Victoria de las Tunas; Miguel Viamontes, a Holguín; doctor Demestre a Santa Clara; Núñez del Río, a Santiago de Cuba; Jorge Sifonte, a Camagüey; Angel Portuondo, a Sancti Spíritus; Emilia y Luis Quintero, a Florida, y otros que nos fué imposible tomar sus nombres.

MACK NRO. 14

Turno de 7.30 a. m.
En la salida de este Mack reservaron asientos a Camagüey los señores Ramón Martínez; Angel Perdomo; Anfredo Achote; Joaquín Beltrán, Ruiz Pozo y otros. W. M. Kloon a Ciego de Avila; Ramiro Gómez, a Matanzas; Emilio Jordán, a Santa Clara; Gilberto Díaz, a Matanzas; Inocencia Díaz, a Camagüey; Luis Pereira, a Jovellanos y Juan y Vicente Yañez, a Colón.

MACK NRO. 1

Turno de 12.30 p. m.
En la salida que corresponde a esta hora sacaron pasaje: Julio Alcorta, a Santiago de Cuba; Mariano Díaz y su hija Hortensia Díaz, a Ciego de Avila; Segundo Almanza, a Placetas; Conchita Torres, a Santa Clara; Francisco Tupiña, a Placetas; Angel Socarrás, a Camagüey; Raimundo Fernández, a Santiago de Cuba; Luis Solano, a Palma Soriano; Rafael Jimeno, a Holguín; Angel Puig, a Bayamo; Miguel Peñaño, a Victoria de las Tunas y su hermano Manolo y Luis Alonso, a Santa Clara.

Noticias del Puerto

EL «PRESIDENTE JACKSON»

Procedente de New York llegó el vapor americano «President Jackson», de la Dollar Line, que trajo carga general, seis pasajeros con destino a la Habana y conduce carga general y 52 pasajeros en tránsito para Manila, vía San Francisco.

Para la Habana llegaron en este vapor el capitán W. T. Gallidord, de la Guardia Nacional, quien con su familia va a visitar a Guantánamo; mister G. H. Ross, de Toronto.

Entre los de tránsito viaja el teniente de la Armada americana W. R. Ramsay y familia; J. F. Warren y familia, hijo del presidente de la Consolidates Mining Smelting Co., de Toronto; J. T. Rosoff, director de la Standard Bronze Co. y señora, Mrs. C. D. Ellitt, esposa del presidente de la Haytisn American Sugar Co.

EL «TURRIALBA»

El vapor «Turrialba», de la Flota Blanca, llegó de New Orleans con carga general, 7 pasajeros para la Habana y conduce carga y 13 pasajeros en tránsito para Cristóbal.

Para la Habana llegaron en este vapor Hathelin J. Carroll, Robert Russell y señora y entre los de tránsito viaja el capitán Alfonso Hunter, jefe de Aduanas de la zona del Canal de Panamá y quien en 1902 desempeñó un cargo aduanal en la Habana.

EL VAPOR «SANTA ROSA» TUVO QUE SALIR DEL PUERTO

Debido a las fuertes rachas de viento que se registraron en los momentos de ir a atracar al costado norte del espigón de la Machina, tuvo el vapor «Santa Rosa» que salir del puerto, a fin de poder después hacer una mejor maniobra.

Piloteaba el «Santa Rosa» el práctico señor Amaro, quien de acuerdo con el capitán del barco dispusieron las debidas maniobras para atracar al espigón de la Machina, determinándose ir a poca máquina sobre el muelle.

El barco, que es de turbinas y de hélices invertidas, fué abatido al perder la fuerza de su máquina, por el brisote, por cuyo motivo y para evitar averías, se dió marcha atrás, quedando enfilado en el canal con la proa al Morro.

Dado que la parte del canal donde estaba el «Santa Rosa» es estrecha, para hacer virar el barco en redondo, capitán y práctico determinaron ir fuera del puerto, donde se maniobraría libremente.

A las dos de la tarde, y siguiéndose las prácticas usuales en los asuntos relacionados con la navegación, en que siempre se toman máximas precauciones, el «Santa Rosa» fué fondeado en bahía y sus operaciones de desembarco de viajeros y de la carga se hicieron por medio de lanchas.

Trajo el «Santo Rosa» once pasajeros y carga general para la Habana y conduce carga y 111 pasajeros en tránsito.

Para la Habana llegaron R. J. Cangcey, Harry Chumerling, Oscar García, Carl Glaeser, Fidel Saco, J. T. Schumick, S. T. Sutrat y T. B. Stilman.

PERSONALIDAD SALVADORENA

Entre los pasajeros en tránsito de este buque viaja el doctor Salvador Rivas Vides profesor de la Universidad de El Salvador, ex ministro de Relaciones Exteriores y de Hacienda.

Señora James L. Portal viuda del jefe de la Comisión Financiera de los Estados Unidos; G. H. Graves, viuda del Embajador de los Estados Unidos en Suiza.

Viajan en este barco mister Roy Eaton y señora, presidente de la agrupación Forest Lawn Memorial Mar, de los Angeles; doctor Phillip Norwitz, médico del servicio de cuarentenas del Canal de Panamá; Mrs. F. E. Beatty e hijo, esposa del comandante de la Marina americana de ese apellido; Edward H. Reynolds y señora, presidente de la Devos and Raynolds Co.; Fidel Saco, jefe del departamento de cobros de la sucursal del National Bank of Boston, de la Habana; mister Sidney Wanzer y señora, vicepresidente de la Wanzer Dairy Co., de Chicago.

CASOS DE POLICIA

La Policía del Puerto conoció de los siguientes casos:

Ramón Pargas Adams, fué arrestado por ser el sujeto a quien entregó Francisco Quintero varios avíos de pesca, de lo que dispuso en parte, sin que haya liquidado.

—El vigilante de la Nacional 445, intervino en favor de Pedro Jiménez Torres, vecino de los talleres de la Viuda de Gámiz, porque fué maltratado de obra por Alfredo C. Pérez, triplante del algibe «Orinoco.»

—El vigilante de la propia Policía número 2030 procedió al arresto de Emilio Cárdenas, vecino de San Miguel 21, porque era perseguido por el aduanero Emilio de Cárdenas, que lo había sorprendido en el muelle de Santa Clara vendiendo siete colecciones de postales.

Para lograrse la detención funcionaron las armas de fuego, por lo cual se alteró el orden, lo que ha dado motivo a que el detenido haya sido puesto a la disposición de la Comandancia Militar.

EL «FAIRISLI»

Este vapor americano, consignado a Lykes Bross, llegó de Aguadilla, en lastre y con cinco pasajeros en tránsito.

LA CORRESPONDENCIA PUBLICA

El ferry «Joseph R. Parrot» llegó de Key West con la correspondencia pública y vagones con carga general.

EL «ORIENTE»

El turbo eléctrico «Oriente», de la Ward Lineü llegará a las ocho y media de la mañana de hoy, procedente de New York, conduciendo carga general y 106 pasajeros de ellos 30 con destino a la Habana.

Pasajeros de ete buque son José Dof, embarcador de tabaco, A. B. Whilmer, R. Cervera, Vedelyn Stark, Mr. q Mrs. A. Joseph H. Lamar y famlia, Adela M. de Cadalzo, Z. E. Fcoffy y señora, Eloy Diez Rodríguez, Arthur Powell y señora, R. Santini, E. H. Wolff y H. G. Zimerman y familia.

EL «INGRAM»

Este vapor alemán llegará hoy de Europa con mil toneladas de carga para la Habana.

EL «SIERRA VENTANA»

El trasatlántico alemán «Sierra Ventana», del Lloyd Norte Alemán, llegará el día 18 de Veracruz y seguirá viaje el mismo día para Europa.

EL «WERRA»

El día 29 llegará de Europa el vapor «Werra», del Lloyd Norte Alemán y que trae 500 toneladas de carga.

EL «LYNGHAUNG»

Con un cargamento de carbón llegará el vapor «Lynghaug», que procede de Inglaterra.

SALIDAS

Salieron ayer el «Resolute», para New York; el «Joseph R. Parrot», para Key West; el «Santa Rosa», para Cristóbal; el «Veragua», para Cristóbal; el «Turrialba», para Cristóbal.

EL «CRISTOBAL COLON»

Procedente de Veracruz llegó ayer tarde a última hora el trastlántico español «Cristóbal Colón», que trajo carga general, cuatro pasajeros para la Habana y conduce carga y 171 pasajeros en tránsito, siendo éstos en su mayoría comerciantes, industriales y otros elementos de la colonia española radicada en México, que van de vacaciones a España.

GABRIEL GARCIA MOROTO

En este vapor viaja el conferencista y publicista español señor Gabriel García Moroto, bien conocido en en la Habana y quien ha permanecido dos años en México, donde ha fundado escuelas y realizado una amplia labor relacionada con sus teorías.

Altamente complacido va por sólo dos meses de paréntesis el señor García Moroto y regresará de nuevo a México, para proseguir su labor de afirmación cultural.

UN TRIPULANTE DE LA «JUAN SEBASTIAN ELCANO»

También es pasajero del «Cristóbal Colón» el primer ayudante de máquinas de la corbeta buque-escuela «Juan Sebastián Elcano», señor Emilio Iglesias, quien cuando el buque visitó Veracruz tuvo que ser llevado urgentemente a un hospital donde se le sometió a una intervención quirúrgica, extirpándole el apéndice.

La «Juan Sebastián Elcano», precisamente debe de haber llegado ayer a Canarias para continuar después a Cádiz, hacia donde se dirige el señor Iglesias, para tomar de nuevo su plaza.

CALLOS *Alivio Rápido*

Alivian el dolor en un instante, suprimen la causa del mal y eliminan el callo por absorción, único método científico.

La cajita $ 0.40

Se venden en todas partes

Zino-pads del Dr. Scholl

LA PLATA ACUÑADA HA ESTADO AYER EN BAJA

Estuvo de baja ayer el mercado de la plata acuñada nacional. Se operó a los tipos de 1, 1⅛ y 1¼ por ciento de descuento. Cerró el mercado a los tipos de 1⅜ y 1⅛ por ciento de descuento, compradores y vendedores, respectivamente.

Por la vía aérea

PASAJEROS LLEGADOS DEL INTERIOR

En el Expreso Aéreo Regular «Guantánamo-Habana» No. N.M.-4 al mando del piloto Quevedo, copiloto Builla, llegaron al aeropuerto General Machado a las 12:15 p. m. los pasajeros siguientes:

De Guantánamo: J. L. Aguirre; de Manzanillo, B. Aguirre; de Santa Clara, Daniel González, y de Cienfuegos, Pedro Castillo.

En este avión se registró durante la travesía, el siguiente movimiento de pasajeros: de Guantánamo para Santiago: H. Victoriano, Emilio Baglans, Angel Beruff y Patrocinio Durerget; de Manzanillo para Camagüey, Baltasar Barreras, y de Manzanillo para Morón, Angel Artime.

PASAJEROS QUE SALIERON PARA EL INTERIOR

El Expreso Aéreo Regular «Habana-Guantánamo» No. N.M.-7 al mando del piloto Ayala, copiloto Torres, salió del aeropuerto General Machado a las 7:30 a. m. con los siguientes pasajeros:

Para Guantánamo: Armando B. Morales y para Cienfuegos Francisco Palacios.

PASAJEROS LLEGADOS DE MIAMI

A las 10.30 a. m. llegó a los muelles del Arsenal, de la Pan American Airways, el avión NC-752-V al mando del piloto Edwin C. Musick, con los pasajeros siguientes:

Florence Jones, Arthur Yates, Flora Santiago, Mercedes Ramental, Max Feldbaum, Mary Frank Morris Frank, Francis Fellrath, Margaret Fellrath, James B. Pratt, Arthur L. Büxton.

PASAJEROS QUE SALIERON PARA MIAMI

A las 3.15 p. m. salió para Miami, del muelle del Arsenal, el hidroavión NC-752-V al mando del piloto Edwin C. Musick, con los siguientes pasajeros:

Edward Swift jr., Kathryn Swift, Redmon Coagrave, José M. Renedo, Robert C. Ketchan y Cabaln Macarl.

En la Terminal, anoche

EN EL EXPRESO LIMITADO

Embarcaron rumbo al interior entre otros, los señores doctor Manuel Capestany, representante a la Cámara por la provincia villareña, rumbo a esa capital, el doctor Bienvenido Madam, director del semanario «Dominical», Emilio López y señora, Alberto Castaños y Virgilio Sansirena para Matanzas; Alfonso Coroalles para Cienfuegos; Edelberto Ramírez y Pedro de la Cruz en dirección a Santo Domingo; Enrique Prieto y Luis F. Martínez para Trinidad; Rodolfo Lazo hacia Jiguaní; Antonio y Eduardo Junco, en dirección a Sancti Spíritus, Joaquín Nieto y Adelardo Montalvo, rumbo a Bayamo.

UNA COMPAÑIA DE INFANTERIA

Anoche, en el tren Expreso Limitado, en carro especial salió para Santa Clara, una compañía de infantería en equipo de campaña.

EL TREN DE SANTA CLARA

Llegó cinco minutos antes de la hora señalada, con los siguientes pasajeros: señores Eladio González, ex representante por la provincia de Matanzas, procedente de esa capital, Teodoro Pascual, Arturo Castell y José, A. Guiteras de Cienfuegos, Orlando Rodríguez de Jovellanos, Miguel M. Calvo de Cienfuegos, Alvaro Gómez de Trinidad, Francisco Veloso, Mario Ortiz y señora, doctor Manuel Otero y Juan J. Pedroso, todos de Colón, Emiliano Fuentes y César Farías, procedentes del Perico.

COMPAÑIA TRASATLANTICA ESPAÑOLA

Servicio de Vapores Correos Para:

CANARIAS

El Trasatlántico

Marqués de Comillas

Saldrá de la Habana el

8 de Junio

Espléndidos alojamientos para pasajeros en 3ra. clase. Camarotes, Comedor, Salones, etc., etc.

García & Díaz, Ltda. Agentes Generales. Lonja del Comercio. — Apartado Nº 1690.

HABANA.

Crónica Habanera

(Viene de la página CINCO)

CUMPLEAÑOS

Celebra hoy su cumpleaños una bella señorita: Nenita Alfert, hija del señor Rogelio Alfert, ex Representante a la Cámara, y de su distinguida esposa la señora Maricusa Machado.

La gentil joven no recibirá hoy; prepara una fiesta que ofrecerá a sus amistades el día 2 del próximo mes en Chateau Madrid.

TEATRO FAUSTO

Una interesantísima comedia será estrenada hoy en el Teatro Fausto, que tan favorecido se ve siempre por la sociedad habanera y el público en general.

Nos referimos a «La Verdad Semidesnuda», en la cual actúa la artista mejicana Lupe Vélez, con Lee Tracy, Eugene Pallette y Frank Morgan.

Será exhibida en todos los turnos, desde las tres y media, con el último noticiero Fox; la comedia por Zasu Pitts y Thelma Todd, «Entre Fieras», y el cartón «Africa Habla».

El viernes se estrena la superjoya Paramount «Madame Butterfly».

PROXIMA BODA

En la iglesia parroquial de Jesús del Monte, contraerán matrimonio en la noche del próximo viernes la señorita Esther Planas y Cantillo y el joven Santiago Villa Aja.

Serán padrinos de esta ceremonia los padres de la novia señor Osvaldo Planas González y señora Victoria Cantillo.

Los testigos por parte de ella serán: el presbítero José Rodríguez Pérez, el señor Ricardo Campos Martínez, representante a la Cámara; el doctor Elio G. Beldarraín y los señores Juan Alvarado, Marcelino Díaz de Villegas y Virgilio Monteagudo.

Por el novio: los señores Santiago Aja, Florencio Alonso, Ramón Rodríguez, Ascencio San Juan, Felipe Aja y el doctor C. Ramírez Céspedes.

AMIGOS DE LA CULTURA FRANCESA

En la tarde de hoy, martes, celebrará su sesión habitual el Círculo de Amigos de la Cultura Francesa, con una interesante conferencia del señor Jean Brandiére, en francés, titulada «Les encyclopédistes et le stupide dix-neuviéme siécle».

Le precederá la bella señorita Gladys Fernández, quien leerá el interesante cuento de Alfonso Daudet: «La chévre de Monsieur Seguin».

LA BODA DE ESTA NOCHE

En la residencia de la novia, en el Reparto Kohly, se celebrará esta noche a las nueve y media, la boda de la bella señorita Zoila Hidalgo y Atichati con el señor Andrés Paredes y Hernández.

Serán padrinos la madre del novio, señora María Hernández, de Paredes, y el padre de la novia, Capitán de la Policía Nacional, señor Manuel Hidalgo.

GRAN FUNCION BENEFICA

En el Auditorium tendrá efecto el sábado veintisiete, a las cinco de la tarde, una gran función a beneficio de las obras de reconstrucción de la Iglesia Parroquial de Nuestra Señora de Monserrate.

En el magnífico programa que se ha combinado, figura la representación de la comedia de Martínez Sierra, «Primavera en Otoño», interpretada por el Cuadro de Declamación de la Sociedad Pro-Arte Musical, así como escogidas canciones americanas, acompañadas al ukelele y banjo por la señora Elena de Arcos y las señoritas Lily Batet, Josefina Florit, Margarita Lecuona y Eugenia Noguerol.

Los precios de las localidades han sido fijados en cuarenta centavos la luneta, treinta primer balcón y veinte el segundo.

NOTA DE DUELO

El Lcdo. Antonio Montero Sánchez ha fallecido. El distinguido abogado era muy estimado en el foro habanero, donde gozaba de grandes afectos.

Miembro de una conocida familia, el acto de la inhumación de sus restos, verificado en la tarde de ayer, constituyó una sentida manifestación de duelo.

Reciban sus hijos, entre los cuales se encuentran el capitán Carlos Montero y su esposa Margot Mejer, nuestro más sentido pésame.

EN LA CARIDAD

Las distinguidas damas que forman parte de la directiva de la benéfica sociedad, nos informan que, para el próximo jueves, han sido ya separadas una gran cantidad de mesas.

Como saben nuestros lectores, dicho día celebra, acostumbradamente, sus «bridges-té» la benemérita asociación, en cuyo magnífico local de la calle del Prado se encuentran a la venta las artísticas labores confeccionadas por los niños recluidos en diversos asilos.

También el producto de estas tardes elegantes se aplica al sostenimiento de dichos planteles.

Edel FARRES.

SEÑORA, SU CUTIS SUFRE con los depilatorios nocivos

Apliquese un poquito de esta crema francesa y... afeítese en 1 Minuto sin brocha, sin jabón su cutis quedará suave y perfumado. Tubo: $0.35

RAZVITE 79 Champs-Elysees PARIS

La Habana. Apartado 675 — Teléfono: A-2678

NOTAS DE PALACIO

POCAS VISITAS

Fueron contados los visitantes de ayer en Palacio.

A primera hora, el Secretario de la Presidencia Dr. Ramiro Guerra, recibió la visita de distintos elementos oficiales, con los que conferenció. Entre ellos contábanse el doctor del Pico, Presidente de la Comisión de Retiro Marítimo; el señor Guijarro; el señor Pérez Cisneros; la hija del General Manuel Octavio Bonachea que trató sobre asuntos privados; el Senador Lcdo. Barraqué y el Ingeniero Camacho, de la Secretaría de Sanidad.

SOBRE INDULTOS

Otro visitante tuvo también el doctor Guerra: El representante señor Abelardo Mola, que trató sobre indultos pendientes.

EN FAVOR DE VETERANOS Y MAESTROS

El representante Manuel Tomé y el superintendente de escuelas de Camagüey señor Zayas Bazán, visitaron al Secretario de la Presidencia ayer al medio día, haciendo gestiones encaminadas a conseguir que se pague a los maestros camagüeyanos y las pensiones de numerosos veteranos, que están pendientes hace algunos meses.

EL PRESIDENTE

Continúa ausente de Palacio el Jefe de la Nación.

La Casa de Granados

VENTA DE VERANO

Están a la venta las nuevas telas y fantasías acabadas de recibir. Todo, a precios ajustados a las condiciones del momento presente.

VEANSE ALGUNOS

Crepé corrugado y rizado, en colores .. .. .. Yarda $0.75
Crepés de seda en colores. Yarda $0.60, $0.80, $0.90 y $1.35
Crepés estampados, de pura seda .. .. Yarda $0.90
Chantung de seda pura en colores .. .. Yarda $0.55
Burato de seda pura en colores. .. .. .. Yarda $0.40 y $0.60
Seda japonesa en colores .. .. Yarda $0.30
Fují de seda en colores .. .. Yarda $0.30 y $0.45
Piqué estampado .. .. Yarda $0.35 y $0.48
Rayones estampados .. .. Yarda $0.28
Romano y Georgette, seda pura. Yarda $0.75, $1.00 y $1.50
Warandol estampado .. .. Yarda $0.20
Medias de pura seda "chiffon". .. Par $0.70, $0.90 y $1.00
Tohallas de buena calidad. a $0.15, $0.23, $0.25, $0.30 y $0.35

NO SERVIMOS PEDIDOS AL INTERIOR

La Casa de Granados

AMISTAD, 41, ENTRE NEPTUNO Y SAN MIGUEL. HABANA.

T. MORAN Y CIA. **Hotel Florida** OBISPO Y CUBA

El más fresco, amplio y cómodo de la Habana. Nuestro Restaurant es el más completo de Cuba. Nuestros clientes son nuestros mejores propagandistas. — 50% DE REBAJA.

La **HOLANDESA AMERICANA**

(Holland-American Line)

Reanuda su servicio de pasajeros para los puertos del Norte de

ESPAÑA

El conocido vapor:

"LEERDAM"

saldrá fijamente para

Vigo Coruña, Gijón Santander y Rotterdam

El día 3 de JUNIO

OTRAS SALIDAS: Vapor "LEERDAM" el día 3 de JUNIO
Vapor "MAASDAM" el día 3 de JULIO

Para informes dirigirse a los señores:

R. DUSSAQ, S. en C.

OFICIOS 24 Habana APARTADO 1617

Telfs: A-5630 y M-6278

O a los sub-agentes en todos los pueblos del interior de la isla.

PANAMA PACIFIC LINE

HABANA A

NEW YORK Y CALIFORNIA

BUQUES TURBO-ELECTRICOS DE

33,500 Toneladas.

PROXIMAS SALIDAS:

"VIRGINIA", para San Francisco, Vía Panamá Mayo 16

"PENNSYLVANIA" para NEW YORK Mayo 19.

En la magnífica clase de turista a NEW YORK $75.00 IDA Y VUELTA.

Agentes

THE WEST INDIES SHIPPING & TRADING CO.

Wm. H. Smith, Presidente.

Obispo 75. Teléfono A-7322.

VIAJES A PLAZOS
8 días de excursión
A MIAMI

Por $100.00

Incluyendo gastos de viaje, hoteles, comidas, distracciones, etc., a pagar

INFORMES: **$2.00 Semanales**

CUBAN AMERICAN TOURING COMPANY

(Viajes a plazos a cualquier parte del mundo)

EDIFICIO HOTEL "PLAZA"

GALIANO 38 (Por Neptuno)

Teléfono: A-3161. Teléfono: A-2106

Compañía Trasatlántica Española

SERVICIO DE VAPORES CORREOS

PROXIMAS SALIDAS

PARA NEW YORK, VIGO, CORUÑA, GIJON, SANTANDER Y BILBAO:
Vapor "C. COLON" Mayo 16
" "HABANA" Junio 15
" "C. COLON" Julio 16

PARA VERACRUZ: 48 HORAS DE VIAJE:
" "HABANA" Junio 8
" "C. COLON" Julio 9

PARA NEW YORK, CADIZ Y BARCELONA
" "CRISTOBAL COLON" — — — — — — — Mayo 16
" "MAGALLANES" — — — — — — — — — Junio 22

PARA GUATEMALA, COSTA RICA, PANAMA, COLOMBIA, CURAZAO, VENEZUELA Y LAS PALMAS (Canarias)
Vapor "MARQUES DE COMILLAS" .. .. Junio 8

Seguridad, Confort, Esmerado Trato.
Camarotes superiores para el pasaje de 3a. clase. Excelente comida con servicio de camareros; Vinos españoles en todas las comidas

GARCIA & DIAZ, Ltda.
Agentes Generales
PALACIO DE LA LONJA Teléfonos: M-6911 y M-6912
Habana

WARD LINE

Los célebres vapores turboeléctricos "MORRO CASTLE" "ORIENTE"

Los vapores populares "ORIZABA" "SIBONEY"

¡Los vapores más veloces, mejores y más lujosos que hacen el servicio de pasajeros durante todo el año! Los bajos precios de pasaje comprenden camarote de primera clase y todas las comidas. Los viajes marítimos en su forma más encantadora — económica, veloz y cómoda.

a NUEVA YORK
$75 DE IDA $110 IDA Y VUELTA
Dos salidas cada semana: Miércoles y Sábado.

a la CIUDAD DE MEXICO
$65 DE IDA $115 IDA Y VUELTA
a PROGRESO $40 ida, $75 ida y vuelta.
VERACRUZ 55 ida, 105 ida y vuelta.
Salidas todos los Sábados.

Para mas informes, para reservar pasaje o comprar billetes diríjase a la Oficina de Pasajeros y Boletos de la Línea Ward

EDIFICIO CENTRO ASTURIANO (Esquina de la Calle Obispo y Parque Central)
Teléfonos: A-6154 y M-7776

Empresa Naviera de Cuba

Apartado No. 2490, Dirección Telegráfica: EMPRENAVE

Claves en uso: A. B. C., 4a. y 5a. Edición Western Unión Walkims and Apedix

SAN PEDRO No. 6.—HABANA

TELEFONOS: A-6236. Pasajes y Fletes: A-5315. Información general: A-4780 Departamento de Tráfico: A-3963. Almacén.

A-5034: Segundo Espigón de Paula: M-2630: Tercer Espigón de Paula.

NOTA.—Las escalas de Port Au-Prince, Aux Cayes (Haití), San Pedro de Macoris R. D. Aguadilla Mayaguez y Ponce P. R. Kingston, (Jamaica), son eventuales, esto es, se harán cuando el pasaje o la carga lo amerite

VAPORES EN SERVICIO: Presidente Machado; Baracoa, Cienfuegos, Eusebio Coterillo, Gibara, Guantánamo, Habana, Joaquín Godoy, Julián Alonso, La Fe, Las Villas, Manzanillo Rápido, Santiago de Cuba y Camagüey.

PUERTOS DE ESCALA: COSTA NORTE. — Puerto Tarafa Nuevitas, Manatí, (Victoria de las Tunas), Puerto Padre, (Chaparra) Gibara, (Holguín), (Velasco Bocas), Vita, Banes Nipe, Mayarí, Antilla, Preston, Sagua de Tánamo (Cayo Mambí), Baracoa. Guantánamo, (Boquerón y El Deseo) y Santiago de Cuba.

COSTA SUR.—Cienfuegos, Casilda, Tunas de Zaza, Santa Cruz del Sur, Manopla, Guayabal, Manzanillo, Campechuela, Media Luna, Niquero, Ensenada de Mora y Santiago de Cuba.

COSTA NORTE de VUELTA ABAJO.—Bahía Honda, Río Baracoa, Puerto Esperanza, Santa Lucía, (Minas de Matahambre). Río del Medio, Dimas, Arroyo de Mantua y La Fe.

REPUBLICA DE HAITI.—Port-Au-Prince, Aux Cayes.

REPUBLICA DOMINICANA.—Santo Domingo, San Pedro de Macoris y Puerto Plata.

PUERTO RICO.—San Juan, Aguadilla, Mayagues y Ponce.

JAMAICA.—Kingston.

WARD LINE

Los célebres vapores turboeléctricos "MORRO CASTLE" "ORIENTE"

Los vapores populares "ORIZABA" "SIBONEY"

¡Los vapores más veloces, mejores y más lujosos que hacen el servicio de pasajeros durante todo el año! Los bajos precios de pasaje comprenden camarote de primera clase y todas las comidas. Los viajes marítimos en su forma más encantadora — económica, veloz y cómoda.

a NUEVA YORK
$75 DE IDA $110 IDA Y VUELTA
Dos salidas cada semana: Miércoles y Sábado.

a la CIUDAD DE MEXICO
$65 DE IDA $115 IDA Y VUELTA
a PROGRESO $40 ida, $75 ida y vuelta.
VERACRUZ 55 ida, 105 ida y vuelta.
Salidas todos los Sábados.

Para mas informes, para reservar pasaje o comprar billetes diríjase a la Oficina de Pasajeros y Boletos de la Línea Ward

EDIFICIO CENTRO ASTURIANO (Esquina de la Calle Obispo y Parque Central)
Teléfonos: A-6154 y M-7776

E.C.D. 2016

Cuando las Hijas Se Hacen Mujeres

En la "edad critica", casi todas las mujeres necesitan un tónico regulador. Por eso, dar a las hijas Compuesto Vegetal de Lydia E. Pinkham en esa época delicada, es enseñarles a conservar la salud, cosa que agradecerán más adelante a sus madres.

De venta en las buenas boticas.

Compuesto Vegetal De Lydia E. Pinkham

Jabon Sulfuroso de Glenn

limpia la piel de barros, ronchas y demás afecciones. Contiene

33⅓ de Azuire Puro

limpia, blanquea y hermosea la piel. En un baño tibio al acostarse asegura un sueño descansado. Limpia la piel—Líbrese de las imitaciones—obtenga el genuino.

En todas las Droguerías

Tintura Hill para el Cabello y la Barba Negra o Castaño 50c

The Century National Chemical Co. Successors to The Charles N. Crittenton Co. 66 Warren Street, New York City

40 AÑOS DE ÉXITO

VINO-LECITINO

PEPTONA-BARNET

FERROFOSFATADO

3 Copitas alimentan más que 100 gramos

CARNE FRESCA

Todo se asimila pronto sin digerir, descansa el estómago y el hígado

PREPARADO POR Droguería "Sarrá" - La Mayo

LA MAYOR

35 EDIFICIOS 700 EMPLEADOS

SARRA

DROGUERIA

ABIERTA TODOS LOS DIAS TODA LA NOCHE LOS MARTES

A-8026 A-3641

FARMACIA

DROGUERIA DE

"JOHNSON"

DE TURNO LOS LUNES

Obispo Nº 30 TELEFONO-A-2129.

Farmacias de Turno

MARTES

HABANA

Teniente Rey No. 41 A-8026 A-3641 A-1106	
General Manuel Suárez No. 103.	U-6743
San Ignacio 53 esquina a Luz, teléfono. . .	M-6677
Rafael M. de Labra y Barcelona M-4517 . .	M-3510
San José 122 esq. a Padre Varela . . .	U-2507
Gral. Aguirre y Aramburu.	U-1616
Ave. Menocal 113. . .	U-7065
Tejadillo No. 88. . .	M-5272
Rafael María de Labra No. 180. . . .	M-5353
Gral. Aguirre No. 1	M-5557
Estrada Palma y Colón M-4640 . . .	A-4046
Enrique Villuendas y Oquendo.	U-6843
Ave. Menocal y Enrique Villuendas . .	U-7070
M. Gómez 334 entre R. y S. Joaquín . M-4128	M-3607
Salud y Gervasio . .	M-5410
Zenea No. 59. . . .	M-4170
Ruiz de Luzuriaga número 129.	M-5249
Compostela No. 163 .	M-8821
Ave. de la Independencia y Oquendo . .	U-6880
Ave. Simón Bolívar y Manrique M-5229 .	M-1229
Ave de la República No.203 M-4268 . .	A-7518
Corrales y Cienfuegos	M-4819
Manrique No.. 7 . .	M-4231
M. Gómez 172 entre Carmen y Rastro . .	M-5692
Príncipe No. 19. . . .	U-7079
San Nicolás y Rayo. .	A-8188
Ave. Menocal No. 59 esq. a Estrella . .	U-4000
O-Reilly 77	

VEDADO

Calle 9 No. 58 entre E. y D.	F-6118
Calle 17 No. 58 entre J. e I.	F-6092
Zapata y B	F-6007
Calzada y 10.	F-6262
Calle 17 No. 458 entre 8 y 10.	F-6193
Calle 23 No. 481 entre 2 y 4	F-6127

VIBORA

Tejar 16. Reparto Lawton.	X-2418
10 de Octubre 600 . .	I-7681
San Francisco y Lawton.	X-2326
10 de Octubre 444, esquina a Chapie I-1289	I-7700
Santa Catalina y Luz Caballero	I-7474
Carretera de Managua y Valiente . .	I-5242
Gertrudis y Tercera .	X-2239

JESUS DEL MONTE Y SANTOS SUAREZ

10 de Octubre número 231	X-2247
10 de Octubre y Santa Emilia I-4473 . . .	I-7565
San Leonardo y Flores	I-7466

LUYANO

Herrera No. 50 . . .	I-7773
Calle 11 y Rafael de Cárdenas	X-2570

CERRO

Churruca 16	I-7440
C. del Cerro 599 esq. a Pátria. .	A-6136 M-5134

NOTA.—Este grupo deberá prestar el servicio público todo el día y la noche de los domingos y Fiesta y Duelo Nacional siguientes: Enero 29; Marzo 12; Abril 23; Junio 4; Julio 16; Agosto 27; Octubre 8 y 10; Noviembre 19; Diciembre 31.

HABANERAS

LA MODA ACTUAL

LA NUEVA SILUETA

Se creyó hace algún tiempo que la tendencia de la silueta de los hombros era hacia lo ancho, pero se ha observado ultimamente que, en vez de ensancharse, tiende la línea de los hombros a hacerse más alta. Uno de los medios usados para lograr levantarlos es el adorno en forma de pequeñas alas que nacen detrás, al nivel de las axilas, tal artificio lo están usando ahora Lucien Lelong, Worth, Lauvín, Schiaparelli y otros. Esta última ha lanzado también un modelo estilo sastre con los hombros en punta hacia arriba, inspirado indudablemente en los trajes típicos de las bailarinas de Siam y de la Conchinchina francesa.

Los modelos de Lucile Paray tienden igualmente a levantar la línea de los hombros, imitando algunos una botella de champagne, efecto que se consigue con el uso de pieles y paños de fichu.

La elegante artista de la pantalla Adrienna Ames nos muestra en el grabado un modelo vaporoso de traje de primavera donde se puede admirar la tendencia de subir los hombros por medio de las mangas que son en forma de globo que es la última palabra de la moda entre las elegantes de Hollywood.

Este bonito modelo está hecho en organdí blanco, siendo de un corte sencillo aunque muy chic.

CURIOSIDADES

Se ha hablado mucho que los alfileres son joyas que traen mal presagio, no atreviéndose muchas personas a regalarlos, temerosas a piques y rencillas entre la que lo da y la que lo recibe.

Acabo de leer que el alfiler une a dos personas, resultando, entonces el error en que se estaba al considerar lo contrario.

Las chinas sujetan sus cabellos de ébano con alfileres de un pie de largo, pero solo después de su matrimonio pueden usarlos, teniendo dichos alfileres la misma significación para ellas que el anillo de boda para los europeos.

Así, que ya pueden obsequiar con broches, pasadores y todas las prendas que tienen alfiler, sin temor alguno, pues sólo esas tontas supersticiones dan lugar a esas creencias.

LA NATURALIDAD

La sencillez es una de las cualidades más estimables y que más atractivos dan a la persona. Cuando se es sencillo no se siente amor inmoderado por sí mismo; no se pretende acaparar la atención general en perjuicio de otros, tan dignos quizás de interés como uno mismo y merecedores muchas veces de más lástima, solicitud y afecto.

Se puede poseer naturalidad con modales refinadísimos; no es necesario para serlo ir descuidado ni abandonado, el carácter es lo que influye, viéndose como se ama y se busca en general a las personas naturales sin llegar a la vulgaridad.

Las mujeres modestas y reservadas, son probablemente más naturales que las obligadas que quieren demostrar la naturalidad sin sentirla.

Para agradar es preciso no saber que se agrada, notándose como procede en sociedad la persona sencilla, que si tiene una habilidad la demuestra, si se lo piden, no negándose obstinadamente como otras en proporcionarles un goce a los demás.

Se debe tratar que los niños desde la edad que empiezan a comprender, actúen en todos los momentos de la vida con la naturalidad y sencillez más completa, enseñándoseles a no crecer envanecidos ni tontos para que siempre encuentren buena acogida en todos los lugares que frecuenten.

En sociedad tiene las puertas abiertas siempre aquél que, aunque conozca sus méritos, sabe tratar con naturalidad a los demás, aunque sean inferiores a él. Los que, creyéndose superiores, miran con orgullo y altivez a sus semejantes, son dignos del aislamiento más absoluto.

Es más bonita la mujer que atribuye las alabanzas que se le dirijan a la amabilidad de los demás que a sus propios méritos, sentando mejor la naturalidad de creer que por deseo de agradar nos lo hacen, que el sentirnos llenas de vanidoso orgullo.

CONSEJOS DE BELLEZA

Los párpados están sujetos a inflamaciones y congestiones que deben combatirse a su principio habiendo para ello varias recetas que pueden hacerse fácilmente y que libran de un malestar a la vez que de un aspecto desagradable que hace aparecer de más edad a la mujer que lo padece.

Se recomienda la siguiente locion: Un cocimiento claro de manzanilla en la proporción de cuarenta gramos alcohol alcanforado, ocho gramos y sulfato de zinc, tres gramos. Se echa unas gotas en un litro de agua y se lavarán los ojos con esta locion dos veces al día.

MENU DEL DIA

Almuerzo	Comida
Cup de mangos Filipino.	Meloncitos de Castilla.
Tortilla Bretona.	Consommé gellé.
Tronchos de pargo con mayonesa.	Timbal de arroz con palomitas.
Pollo a la criolla.	Jamón en dulce con jalea.
Petit pois a la francesa.	Ensalada de vegetales.
Torta Italiana.	Helado de café.

RECETAS DE COCINA

Col con Salsa Holandesa

Se salcocha la col y se parte en cuatro partes quitándole el centro duro, se exprime bien y se pica bien finita. Se hace un sofrito en mantequilla con cebolla picada y perejil, cuando esté dorado se echa la col sazonada con sal y pimienta, teniéndolo al fuego diez minutos.

Aparte se remoja miga de pan en leche agregándose a la col y a seis huevos batidos a punto de merengue. Se engrasa un molde con mantequilla echándole un polvo de galleta se coloca la col cocinándose al horno y sirviéndose con la salsa siguiente: se derrite una cucharada de mantequilla y se echan dos de harina de Castilla, se revuelve seguido, añadiéndole poco a poco el agua donde se salcochó la col, se sazona con sal y pimienta agregándose dos yemas crudas desleidas en un poco de caldo y se tiene la salsa un momento más al fuego sin dejarla hervir y revolviéndola.

M. R. DE FONTANILLS

Ungüento Cadum

Para los Granos

El Unguento Cadum hace que se sequen los granos y se desprendan dejando la piel blanda y suave. Es calmante y antiséptico y empieza a cicatrizar tan pronto como se aplica. Ha probado ser un gran alivio para millares de personas que durante años han estado sufriendo de eczema, acne (barros) granos furúnculos, úlceras erupciones urticarias ronchas almorranas comezón, sarna, heridas, arañazos cortaduras lastimaduras ásperos postemillas escaldadura sarpullido quemaduras costra magulladuras etc.

FELICITACIONES PARA NATURALES DE NAVIA

En los salones del Centro Asturiano se reunieron los Naturales del Concejo de Navia, celebrando Junta Directiva Reglamentaria, presididos por el Sr. Diego Cano, estando auxiliado por el Vice Presidente, señor Julio Méndez, Secretario; S. Suárez y Tesorero Sr. Avelino García.

Se aprobaron el acta de la sesión anterior y el balance de Tesorería, resolviéndose distintos asuntos administrativos.

Informaron las Comisiones de Propaganda y Visita de Enfermos de la buena labor realizada durante el mes; informando por último la Comisión de Fiestas, presentando el Balance liquidación de la gran Jira que celebró la Sociedad el 30 de Abril en los Jardines de La Tropical, la que según datos presentados por la Comisión resultó un éxito naviense en todos los sentidos.

Conoció la Junta de infinidad de felicitaciones recibidas por el Presidente Sr. Cano y la Directiva, de distintas entidades y de socios, por la buena organización y esplendidez que es tradicional en los de Navia, cuando organizan fiestas, siendo esta, una de las que han dejado muy gratos recuerdos.

Se acordó agradecer muy sinceramente a todas las personas y entidades que de una manera tan espontánea brindaron su cooperación.

EL GRAN BANQUETE DE LOS NATURALES COAÑA

El Presidente de la Comisión de Fiestas Sr. Juan Pérez, viene laborando con inusitado entusiasmo para que el festival que se tiene en proyecto sea de gran importancia y renombradia social.

La Tropical le ha ofrecida el Salón «Ensueño» para celebrar la fiesta el día 9 de Julio.

Para el viernes día 19 del actual, se reunirá la Directiva y abordará este asunto de la fiestona social.

No hagamos más comentarios, los asociados pueden ir preparándose para su fiesta, que ésta quedará a la altura de todas las ya celebradas.

DESPEDIDA CARIÑOSA A FRANCISCO ARREDONDO

Con motivo de estar próximo su viaje a España, como descanso a sus entusiastas afanes y fatigas, tanto en lo particular como en la Sección de Propaganda del Centro Asturiano, cargo que desempeñó con cierto, gran amor y gran triunfo, sus amigos, que son la mar, le tributarán hoy, por la noche, a las ocho y media en el restaurant «Ariete» una fraternal comida, a la cual estamos invitados y a la cual asistiremos porque admiramos y queremos sinceramente a Francisco Arredondo.

HOY SE REUNE LA COMISION PRO INDIGENTES GALLEGOS

A las nueve de la noche de hoy martes ye n el Palacio del Centro Gallego celebrará reunión la Comision mixta de la que forman parte los Presidentes de las Sociedades Gallegas de Instrucción y con el objeto de conocer el proyecto de festival que a la misma habrá de elevar la subcomisión designada en anterior reunión; el cual de ser aprobado consistirá en una gran verbena denominada «Gran Verbena de San Juan» y tendrá efecto en todo el edificio social, incluyendo el Teatro, el día 24 de Junio entrante.

VIOLENTANDO LA PUERTA ROBARON EN UNA CASA DE LA CALLE 10 DE OCTUBRE

También fué víctima de los ladrones el señor Rafael Suárez Rodríguez, vecino de 10 de Octubre 84, quien informó a la policía, que de su domicilio le habían robado prendas que apreciaba en la suma de más de 200 pesos, sin que tuviera sospechas de persona alguna. Los ladrones penetraron en la casa violentando la puerta que da del comedor al patio.

MUERE UN HERIDO A CAUSA DE LA OPERACION HECHA EN EL HOSPITAL

El juez de Instrucción de la Sección Cuarta fué informado por la policía que en el Hospital Municipal falleció después de operado Julio Jiménez García, vecino de Estrella, 123, que como se recordará días pasados fué agredido con un cuchillo por Marcial Herrera, que no ha sido detenido, con el cual sostuvo un disgusto en la esquina de Zanja y Belascoaín, ocasionándole cinco heridas, algunas de ellas en el estómago.

LA AUTOPSIA

Al verificársele la autopsia al cadáver se comprobó que no falleció a consecuencia de las heridas recibidas pues ninguna de ellas era penetrante en la cavidad toráxica y si de peritonitis post-operatoria. Los forenses, siempre consecuentes con sus compañeros que realizaron la operación al herido, agregaron que al mismo le había sobrevenido una complicación.

FALLECIO UNA JOVEN QUE HABIA ATENTADO CONTRA SU VIDA, ENVENENANDOSE

En su domicilio falleció la joven Margarita Iglesias Leal, de la Habana, de 16 años de edad y vecina de Luyanó número 101, que en días pasados ingirió cierta cantidad de mercurio, con ánimo de privarse de la vida.

Al cadáver se le realizó la autopsia en el Necrocomio, comprobándose en dicha diligencia, que falleció a consecuencia del veneno que ingirió.

Una vez realizada dicha diligencia, el cadáver le fué entregado a sus familiares para que procedieran a su enterramiento.

UN INDIGENTE MURIO EN UN PORTAL

En el portal de la casa Misión y Zulueta, dejó de existir en la mañana de ayer, el indigente Juan Montes de Oca Albertis, de 58 años y que según la cédula electoral que se le ocupó, dice residir en Ayesterán 20.

Conducido al primer centro, el cadáver no presentaba señales de violencia en su hábito externo.

Según otros indigentes, el Montes de Oca vivía de la caridad pública.

ELECTRICAS Y DE HIELO EN MUEBLERIAS Y FERRETERIAS

SOCIEDADES ESPAÑOLAS

Nuevas rutas de propaganda en el Centro Asturiano

Todos los domingos por la mañana el radio dará una conferencia sobre el Centro

Una institución que quiera mantenerse a la vanguardia, ha de marchar de acuerdo con las más modernas tendencias, sobre todo cuando de ellas se derivan multitud de beneficios para las partes.

La Sección de Propaganda del Centro Astur, que preside actualmente un carácter de por sí progresista, está marcando nuevas rutas en cuanto acusa el medio de obtener nuevos asociados para la Sociedad, lo que aparte de constituir un beneficio para los componentes de la misma, es a la vez la manera de poder brindar a los que aun no lo han hecho el que figuren en las filas sociales y disfruten de los beneficios que el Centro reporta.

Recientemente el Centro ha sido objeto de numerosas distinciones por su propaganda, primero fué el radioteatro «Ideas Pazos», brindando por su micrófono, que contribuye de manera eficiente a la cultura teatral de sus oyentes, los escrutinios de los concursos de inscripciones que la Sección viene celebrando.

Y ahora las estaciones de radio «C. M. Q.» y «C. M. B. J.», pertenecientes a personas amantes del Centro, entusiastas que quieren colaborar en esta efectiva campaña de Propaganda han brindado y se les ha aceptado sus respectivas estaciones para que por el micrófono de cada una de ellas el Centro dé a conocer a toda la República y fuera de ella la labor que se lleva a cabo por la Sociedad.

Por la primera, todos los domingos de las nueve a las diez de la noche, el plantel «Jovellanos» dará a conocer su labor a los radio-escuchas, las alumnas de la cátedra de música interpretarán a los grandes maestros y dejarán oír las notas de la intensa obra musical del Listb cubano, el insigne Lecuona, habrá comedias y otros números y por la segunda, o sea, la «C.M.B.J.», la Sección de Propaganda llevará a cabo su labor, exponiendo desde el punto de vista puramente sociológico los beneficios que reportan el ser socio del Centro Asturiano por su Casa de Salud «Covadonga», por su bien montado edificio social y otros detalles de interés general para los asociados, esta hora que será en días de semana será hora cubana-astur, lo que quiere decir que con la interpretación de la música criolla alternará la música ora bravía de la montaña de Asturias y las maravillosas notas de su música de salón que es abundantísima.

El 20 de mayo el baile de las flores en el Ctro. Gallego

Con este baile-saludo vibrante a la República de Cuba los que lo organizan habrán de triunfar

Pocos días nos separan del día de la patria que el Centro Gallego, por medio de su Sección de Orden, se dispone a solemnizar dignamente, celebrando en todos los salones un grandioso festival que ha denominado «Verbena de las Flores», el cual superará en suntuosidad a otros inolvidables celebrados en la casa solariega de los gallegos, que siempre se han distinguido por su rumbosidad y su gusto estético para esta clase de fiestas.

El adorno floral, encomendado a renombrados artistas en la materia, será algo nuevo y sensacional; desde la rotonda, convertida en lindo jardín francés, hasta la bella escalinata y los espléndidos salones, todo ha de ser ricamente decorado con las más variadas y fragantes flores, cuyos policromados tonos, abrillantados por la refulgencia de multitud de bombillos eléctricos, ofrecerá una sensación de encantamiento, a la que darán más verismo el mariposeo y voluptuosidad de las mujeres, con sus vaporosos trajes, sus risas cascabeleras y sus ojos irradiando luminosidades de felicidad.

Como complemento de tanta belleza, conjuntos musicales de primer orden, especializados en cada género de baile, como Romeu y los septetos «Sonora Matancera» y «Nacional de Piñeiro», que se disputarán la supremacia de la danza; los Hermanos Martínez y el «Quinteto Tipico», para los que gusten de la música vernácula, pondrán una nota suprema de alegría en el ánimo de los bailadores.

Fiesta toda color, luz, belelza y regocijo será la noche del próximo sábado en el Palacio de Galicia.

HABLA UN ASOCIADO A LOS HIJOS LORENZANA

Con este título acudo una vez más a mis paisanos de Lorenzana, para que olvidando asperezas del pasado, confraternicemos para que en el futu con más experiencia y conocimiento podamos compenetrarnos con los principios para que fué creada dicha sociedad.

Les suplico, gallegos de Lorenzana, depongan su actitud y formemos quórum para elegir en el próximo Junio los que nos han de dirigir en una obra tan noble como es la que nos ocupa, de sostener esta sociedad de «Hijos de Lorenzana» que tantos desvelos les ha causado colocarla en el nivel que se encuentra.

Yo, como siempre, sigo teniendo fe en mis conterráneos, no creyendo jamás echen en el olvido que ésta sociedad fué creada para fines benéficos e intrucción.

Sobre estas cosas debemos poner todo nuestro empeño, nuestro cariño y buena fe.

Un Asociado.

JUNTAS DIRECTIVAS

CLUB LUARQUES: Celebrará Junta Directiva el día dieciseis del actual, hoy martes, a las ocho y media de la noche, en el Centro Asturiano.

EL VALLE DE ORO: Celebrará Junta Directiva, hoy mártes, día dieciseis del actual, a las ocho y media de la noche, en el Centro Gallego.

CONCEJO DE CUDILLERO: Hoy martes, celebrará Junta Directiva en el Centro Asturiano, a las ocho y media de la noche.

UNION PILOÑESA; celebrará Junta Directiva mañana, día diecisiete del actual, a las ocho y media de la noche, en el Centro Asturiano.

CLUB BELMONTINO; celebrará Junta Directiva, mañana, día diecisiete del actual, a las ocho y media de la noche, en el Centro Asturiano.

Culta y artística la velada de ayer en la A. de Enfermeros

Se hizo arte y dijeron dos bellas conferencias los Dres. González Rubiera y Sansores

Anoche, en el gran Salón de Actos de la Asociación de Enfermeros Graduados y de Alumnos Matriculados, e celebró una cordial hora de cultura, palpitación sincera del afán que por el arte y la cultura sienten y propician su Junta Directiva y sus asociados. Presidía el Presidente, señor Alberto Rodríguez Sust, rodeado de los Vicepresidentes y de todos los señores de la citada Junta y concurrían los asociados con sus numerosas y distinguidas familias. Un bello aspecto ofrecía el gran salón.

En breves y elocuentes palabras el señor Presidente abrió el acto explicando su alta significación y luego se iniciaron los donosos números que integraban el programa:

«Quisiera creerte». (E. Lecuona), canto por la soprano Sra. Josefina Morell de País acompañada al piano por el profesor Sr. Carlos Fernández Vilá.

Números de guitarra y canto por el trovador Guyún.

«Vals de Dinorah» (Meyerbeer) cantado por la soprano Sra. Josefina Villalba de Baxados, acompañada al piano por el profesor Sr. Juan González.

«A Granada». (Alvarez). Canción española por el barítono Sr. Antonio Planas, acompañado al piano por el porefosr Sr. Carlos Fernández Vilá.

«Cavallería Rusticana». (P. Mascagni) canto por la Sra. Josefina Morell de País, acompañada al piano por el profesor Sr. Juan González.

Fantasía «El Ruiseñor». (E. Lecuona). Canto por la soprano Sra. Josefina Villalba de Baxados, acompañada al piano por el profesor Sr. Carlos Fernández Vilá.

«Brindis de la Opera Hamlet» (A. Thomas) cantado por el barítono Sr. Antonio Planas, acompañado al piano por el profesor Sr. Carlos Fernández Vilá.

Números que fueron muy celebrados y aplaudidos por la concurrencia correspondiendo a la preciosa ejecución.

COMIDA FRATERNAL DEL «CENTRO ASTURIANO»

Para fraternizar en una comida, que a la vez que recuerda a la región astur, tiene el rarísimo privilegio de congregar a los socios y las asociadas del Centro Asturiano en sus maravillosos salones con numerosas las adhesiones que se vienen recibiendo, puede asegurarse que serán quinientos los comensales que el domingo día 21 de este mes de mayo asistirán.

He aquí la primera lista: Manuel Muñiz Diaz, Nicanor Fernández García, Manuel Junco Vela, Constantino Junco Sordo, Eduardo Pérez Moreno, Ismael Suárez, Manuel Suárez, Juan Vázquez, José Cortés González, Antonio Martín, Remedios García, Benigno Campal, Pilar Aguirre, Benigno Pérez Norman, José Gutiérrez Fernández, Marcial Pérez Norman, doctor Félix Suárez Pérez, Victoria Martínez de Suárez, Josefina Rivero de Bedriñana, Méndez Carreño, José Acevedo y sobrina, señora de J. Domínguez, Joaquín J. Vellina, Elias Colla, José A. Carneado, Manuel García Menéndez, Mara Fiol de García, María Diaz, José Acebo, Mara Ramona G. de Acebo, Alicia Acebo, Pepín Acebo, Amparo García, Abelardo López, doctor Ignacio Touriño, Rafael Arias, Fernando Lobeto Miguel, José Pérez Famoso, Vicente Hevia, Ramón Zapico Meana, doctor Bernardo Caramés, Celestino González Francos, señorita Amada González de la Fuente, Benjamín Canto, Antonio González, José Blanco Fernández, señora Caridad Menéndez de Blanco, José Viña Iglesias, Valeriano Villa, Francisco Menéndez, Antonio Suárez, Juan García y señorita Ana Martínez.

ESTADO DEL TIEMPO

NOTA DEL MEDIODIA DEL LUNES

Existe una ligera depresión en extremo noroeste del Mar Caribe extendido bajo el barómetro sobre Yucatán y el Golfo de Campeche. Hay altas presiones desde la región central de Cuba hacia el Este y Norte, con buen tiempo y también en la porción Nordeste del Golfo.

Pronóstico para el martes: Mitad occidental. Nublados y lluvias. Vientos con fuerza de brisotes, posiblemente fuertes a intervalos del Este al Sudeste.

Mitad oriental: de modo general buen tiempo, excepto algunas turbonadas. Vientos moderados a frescos del Nordeste al Sudeste.

Observatorio Nacional.

Celebrarán fiesta en Cabaiguan los de la Asoc.Canaria

Los socios están en el deber de ayudar la labor de la directiva en cuanto respecta a los cobros

En atento escrito nos ruega el señor Presidente de la Sección de Propaganda, Inmigración y Protección al Trabajo de la Asociación Canaria, recomendemos por este medio a los asociados de la Habana y del interior de la República, que siempre que se trasladen de domicilio, participen al Cobrador o a la Oficina de la Secretaría General a la Secretaría de la Sección de Propaganda, el nuevo domicilio o dirección, para evitar errores, demoras en presentarles el recibo al cobro y las naturales contrariedades que proporciona en la labor de las oficinas, las direcciones erróneas y porque además, es muy necesario y conveniente que cada cobrador se dedique a cobrar los recibos de aquellos socios, que efectivamente residan en su zona y no en la zona de otro cobrador.

FIESTA EN CABAIGUAN

Ayer regresó del interior de la Isla el señor Juan Clavijo, Secretario de la Sección de Propaganda de la Asociación Canaria, habiendo informado al Presidente y Vice de la Sección, señores Pedro Delgado Villarreal y Francisco Díaz Vega, de los preparativos que se vienen haciendo por la Delegación de Cabaiguán para la fiesta que ha de tener efecto en los días 27 y 28 del presente mes de mayo.

El Comité de Damas de la Sección de Propaganda de esta Delegación está realizando una activa gestión por el éxito del baile que ha de celebrarse el sábado día 27 en el local social de la Delegación, habiéndose enviado un gran número de invitaciones a Placetas, Santa Clara, Guayos, Zaza del Medio, Sancti Spíritus y Taguasco.

Cuentan las damitas que componen el Comité de Damas con la cooperación de la Junta Directiva y de la Sección de Propaganda de la Delegación, proponiéndose asistir de la Habana un buen número de personas, que se trasladarán en ómnibus especiales.

El domingo 28 tendrá lugar en el propio local una Asamblea magna de asociados y para la cual se encuentran invitados los residentes en Placetas, Guayos, Zaza del Medio y Taguasco, así como los de Camajuaní y todos aquellos que deseen asistir.

No faltará en este acto que prepara la Delegación de Cabaiguán, el almuerzo criollo y al que se esperan concurra un gran número de comensales.

Temporada de baños para los asociados del Centro Castellano

Con tal motivo los asociados podrán disfrutar de los baños y las delicias que proporcionan

Según se anunció oportunamente, ha quedado inaugurada la temporada de baños para las socias y socios del Centro Castellano en un hermoso Balneario del Vedado, pudiendo disfrutar de las delicias de los baños de mar, dentro de las horas usuales en que se halla al servicio público el repetido Balneario.

El Sr. Francisco Páez Onrrubia, dueño de los baños mencionados, castellano cien por cien y muy amante de las cosas del Centro Castellano, atiende con especial cortesía a todos los asociados que acuden a disfrutar de los beneficios que se les conceden, habiendo reportado últimamente la visita de gran número que han acudido presurosos para poder aprovechar desde los inicios de la temporada, que este año promete ser pródiga en todos sentidos.

Con el fin de poder dar más amplitud a las ventajas que disfrutan los asociados y asociadas del Centro Castellano, el Sr. Páez ha acondicionado una playa dentro del propio Balneario, en la que se tomarán baños de sol, pudiendo los socios beneficiarse con esta nueva ampliación de servicios.

A fin de poder llamar con más exactitud esta dependencia netamente castellana, la Sección de Propagan da ha dispuesto que durante la temporada, y en días que oportunamente se harán conocer por diversos órganos informativos se organizarán conciertos y tardes especiales en el Balneario, con lo que indudablemente llegarán a convertirse en popularísmas tertulias castellanas, dándose cita las familias de los asociados en aquel beatífico lugar, a fin de poder fomentar los lazos de fraternidad que han de unir a todos los socios del Centro Castellano, como institución única por la especialísima condición de sus componentes, que sin formar una falange cosmopolita, constituyen la representación de la Gran Castilla, y enlazan con inmejorables relaciones a la gran familia castellana.

¿Padece su esposo de indigestión?

Nada causa más rápidamente disturbios en el hogar que un ataque de indigestión, y nada hay que haga desaparecer la indigestión que la Magnesia Bisurada. Ningún hombre puede estar de buen genio, ser amable y tener el entendimiento claro cuando está padeciendo constantemente del estómago a causa de acidez, gases y dolor después de comer. Si su esposo sufre del estómago, ni le riña ni le tenga lástima, ayúdele a recobrar su bienestar procurando que tenga siempre a mano «Magnesia Bisurada (en polvo o en pastillas). Una cucharada del polvo o dos pastillas en un poco de agua tomada después de cada comida neutraliza instantáneamente los ácidos de su estómago, que son la causa del mal y él podrá comer con gusto y sin temor a la indigestión. Magnesia Bisurada es una forma especial de Magnesia que la toman millares de personas para neutralizar la acidez del estómago y dominar rápidamente la indigestión. No se confunda con Leche de Magnesia, Carbonato, Citrato ni otros preparados de magnesia. Insístase en obtener Magnesia Bisurada. Su acción es segura, rápida y eficaz, y puede obtenerse a muy poco costo en cualquier botica bien acreditada.

ANUNCIO.

LABOR EN LA BENEFICA DEL CENTRO GALLEGO

Durante el día de ayer, y por los facultativos de la mencionada Quinta, se realizaron los trabajos siguientes: Doctor Rogelio Stincer, Cirujano, realizó cuatro intervenciones quirúrgicas: 3 apendicitis y una amputación del muslo, por endoarteritis obliterante.

Por el doctor Graña, se realizaron dos intervenciones quirúrgicas, una hernia inguinal y una inversión de la vaginal, por vaginalitis.

El especialista de garganta, nariz y oídos, doctor Barrera, practicó 2 rectificaciones del tabique nasal, por desviación y 2 amigdalectomías dobles, por hipertrofia.

El Oculista, doctor Fontanills, practicó una excisión de Chalazions y una extracción de cuerpo extraño de la córnea.

El doctor Valero, especialista de enfermedades pulmonares, realizó 11 radioscopías y cuatro Pneumotorax.

Por el doctor Macía, jefe del gabinete de Radiología y Electroterapia, se realizaron 15 radiografías, 38 aplicaciones de diatermia, 34 de luz alpina y 52 de alta frecuencia, corrientes galvano-faradicas, etc.

En el Laboratorio clínico, a cargo del doctor López Mayor, se practicaron 159 análisis.

Los cirujanos dentistas, doctores Gonzalo Fernández y Torres, practicaron 13 extracciones; 6 dilataciones de abscesos; 5 estomatitis y 10 curaciones. Por los señores médicos de visita, se dieron 87 consultas y por los señores médicos internos 10 consultas.

OTRA GRAN VERBENA EN LA ASOCIACION DEPENDIENTES

La Sección de Recreo y Adorno de la Asociación de Dependientes del Comercio no cesa en sus actividades. El Presidente de este organismo, don Manuel Ahedo, persona en la que concurren admirables dotes de caballerosidad y corrección, que profesa a Dependientes verdadera simpatía y que trabaja por la corporación leal y entusiásticamente, se dispone, con los elementos de su Sección y contando con la experiencia, el dinamismo y la buena voluntad del Secretario señor Julio González, ha de organizar un nuevo festival, que tendrá efecto, según nos dicen el 3 de Junio.

Para esta fiesta cuya organización nos proponemos seguir paso a paso, se han solicitado los servicios de los siguientes conjuntos musicales: Aniceto Díaz, Belisario López, Septeto Nacional y los Hnos Martínez.

Por la guadarropía habrá de abonar solamente veinte centavos.

Sin perjuicio de ofrecer más detalles, podemos anticipar que una perfumería y dos peleterías ofrecerán a los concurrentes hermosos obsequios.

La Verbena se celebrará en todo el palacio del Centro.

EL CONCEJO DE CUDILLERO Y EL EMBAJADOR ESPAÑOL

Con motivo de haber dirigido la Sociedad «Concejo de Cudillero» un escrito al Sr. Ministro de Instrucción Pública, por conducto del Sr. Embajador, la Directiva se muestra sumamente agradecida a las atenciones dispensadas por dicha autoridad, ofreciéndose en lo que esté a su alcance por el logro del fin deseado.

Hemos de adelantar una noticia importantísima y de verdadero entusiasmo colectivo. La Polar ha cedido el hermoso Salón «Trimalta» para que los pixuetos celebren la fiesta de Santa Ana de Monterés el día 27 de Julio.

Por lo tanto en la sesión que se celebre esta noche se tratará ampliamente sobre este asunto.

No habrá de faltar miembro alguno perteneciente a la Directiva, así lo esperamos.

N. GELATS y Cía.

Habana, BANQUEROS Aguiar 106-108

Vendemos cheques de Viajeros

Pagaderos en todas partes del mundo

y Cartas de Crédito Circulares

en las mejores condiciones.

"SECCION DE CAJA DE AHORROS"

Recibimos Depósitos en esta Sección Pagando el 2½ por 100 Anual. Todas estas operaciones pueden efectuarse también por Correo.

M.E.C.D. 2016

EXPERIMENTO AYER BAJA DE 4 A 5 PUNTOS EL MERCADO DE FUTUROS DE NUEVA YORK

SE OBSERVA DISMINUCION EN EL DESEMPLEO Y AUMENTO EN LOS SUELDOS EN LOS ESTADOS UNIDOS

En buen número de los Estados de la Unión Americana se ha concedido a los empleados de diversas industrias un aumento en los salarios que fluctúa del 5 al 20 por ciento

NUEVA YORK, mayo 9. (EP).—Empieza ya a notarse, al mismo tiempo que cierta ligera disminución del desempeño, una pequeña mejora en los sueldos y salarios. Ha habido tanto en Nueva York como en Virginia, Delaware e Illinois, aumentos de sueldos de varias compañías a sus empleados y operarios. En Nueva York la casa J. S. Bache y Co., comisionistas, aumentó ayer en un 10 por ciento todos los sueldos de sus empleados, declarando que lo hacia como prueba de nuestra seguridad en el programa del Presidente y en reconocimiento de la lealtad» de sus empleados.

En la ciudad de Wilmington, Delaware, la empresa industrial Standard Kid Company, aumentó en un 7 por ciento todos los sueldos. En Virginia se hicieron aumentos desde el 10 hasta el 20 por ciento en los salarios de los empleados de la Columbia Company, empresa que administra 26 fábricas de cacahuetes en cinco Estados, y con este aumento los empleados quedan en la misma base de los sueldos que se pagaban antes de la depresión. En Chicago, la Cord Corporation y sus compañías afiliadas decretaron un aumento del 5 por ciento en todos los sueldos. «Los beneficios del aumento los sentirán más de 10,000 personas en 25 Estados», declaró un alto funcionario de la compañía.

El Presidente Roosevelt ha tratado de llevar al ánimo de los industriales del país la convicción de que no deben seguir rebajando sueldos, sino por el contrario, subiéndolos, porque así los mismos industriales salen ganando a la larga.

LOS ARTICULOS DE VIDRIO Y SU AFORO ACTUAL

Los importadores creen que no a todos esos objetos se puede aplicar igual tarifa

La Aduana de la Habana viene, desde hace tiempo, aplicando las tarifas arancelarias más altas tanto a los artículos de vidrio tallados, grabados u ornamentados, fabricados con una sola operación mediante moldes, como a los mismos moldeados sencillamente con superficie lisa, y luego, grabados, tallados u ornamentados a mano, o sea con doble manufactura.

Estos últimos artículos, evidentemente, tienen un mayor valor artístico y, por consiguiente, a ellos solamente se debería aplicar la tarifa correspondiente más alta.

Varios importadores de dichos artículos de vidrio elaborados con una sola manufactura han presentado sus protestas a la Aduana de la Habana, pidiendo que se haga la debida distinción en el aforo de los mismos productos, para evitar perjuicios injustificados a los importadores de los más baratos. Se espera una solución favorable por los interesados, quienes, en el caso de que no se les conceda lo que solicitan, se dirigirán a la Cámara de Comercio Cubana para que ésta, en su nombre, se dirija a la Secretaría de Hacienda presentando el correspondiente recurso.

OBLIGACION DEL SELLO EN SECO EN LOS ZAPATOS

Fabricantes y comerciantes incurren en responsabilidad si quebrantan esa disposición

En el Salón de Actos de la Asociación Nacional de Industriales de Cuba, se reunieron los fabricantes de calzado que integran la referida Sección, en el seno de la entidad corporativa mencionada.

Se acordó solicitar del señor Secretario de Agricultura, Comercio y Trabajo, que los informes trimestrales que deben de rendir los fabricantes de dicha Secretaría, a tenor de lo dispuesto en la Ley de 11 de agosto de 1932, empiecen a presentarse en el mes de octubre, de manera que comprenda las operaciones realizadas en el trimestre de junio, julio y agosto.

Fué aprobado el modelo redactado por Secretaría, para darle cumplimiento a lo dispuesto en la Ley de 11 de agosto de 1932, en cuanto a los informes trimestrales concierne.

Se acordó comunicar a todos los fabricantes la obligación en que se encuentran de fijar el sello seco con su nombre y dirección y la expresion «hecho en Cuba», en todo calzado que salga de sus fábricas, así como la igual obligación en que están los señores comerciantes para admitir el calzado así marcado y exigirlo de los fabricantes. Los fabricantes que no cumplan esta disposición de la Ley y los comerciantes que acepten el calzado sin las marcas referidas, incurrirán en responsabilidad criminal, a tenor de lo dispuesto en la Ley.

Se comisionó a un miembro de la Junta para que haga un estudio de los precios de las maquinarias para fabricar calzado de procedencia europea y los compare con las de procedencia americana.

Se pasó a estudio del Letrado Consultor los modelos de contratos de arrendamiento de maquinaria para fabricar calzado.

LA BOLSA DE LA HABANA HA ACTUADO AYER EN UN TONO DE GRAN QUIETUD

Estuvo muy quieto ayer el mercado local de valores. Las emisiones de la República sostenidas en general. Considerable alza experimentaron los bonos de Obras Públicas 1945, manteniendo el avance iniciado hace días. También estuvieron más firmes las obligaciones del Tesoro, debido a la proximidad del vencimiento de los cinco cupones en junio 30 próximo.

El resto de los bonos sin cambio apreciable. El mercado de acciones quieto. Sostenidas las acciones ferroviarias. El resto sin variación.

La cotización a término estuvo quieta. Se afirmaron las obligaciones oro del Tesoro y los bonos de Obras Públicas 1945, y los bonos de compañías industriales.

La Jarcia de Matanzas mantuvo su acostumbrada firmeza.

El mercado cerró a la expectativa.

RELACION DE LOS VALORES QUE HAN ESTADO ACTIVOS EN LA BOLSA DE N. YORK

NUEVA YORK, mayo 15. — (Luis Mendoza y Cía.)

VALORES ACTIVOS

	Abre	Cierre
A	58⅛	58½
AAC	51	51
AC	80½	80
CN	27⅝	27¼
GL	19⅜	19⅜
GM	22⅞	23
X	47⅛	47½
DD	61¼	61½
EK	70	70¼
T	105⅛	104⅞
IT	12⅛	12¾
J	34¼	34¾
ACD	95	94½
AFW	10⅞	10½
GAS	52½	52½
R	7	7

SEMILLAS DE TABACO DE SUPERIOR CALIDAD FACILITA LA C. DEL TABACO HABANO

Por orden del doctor Eugenio Molinet, secretario de Agricultura, Comercio y Trabajo, se está redactando en las oficinas de la Comisión Nacional de Propaganda y Defensa del Tabaco Habano, una exposición que será dirigida a los vegueros de la provincia de Santa Clara, comunicándoles que la Comisión pone a su disposición semillas de tabaco seleccionadas por los ingenieros agrónomos de dicho organismo, en la finca «Chaman», cerca de Cabaiguán, donde fueron cosechadas cerca de cuatro toneladas de semillas de la variedad «havanensis», que han sido escrupulosamente preservadas por la Estación Experimental Agronómica de Santiago de las Vegas.

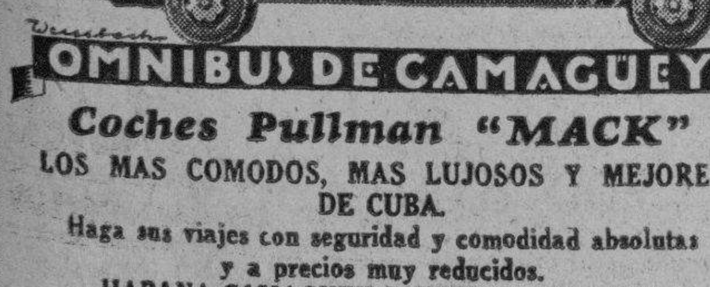

OMNIBUS DE CAMAGUEY

Coches Pullman "MACK"

LOS MAS COMODOS, MAS LUJOSOS Y MEJORES DE CUBA.

Haga sus viajes con seguridad y comodidad absolutas y a precios muy reducidos.

HABANA-CAMAGUEY-SANTIAGO DE CUBA

Itinerario fijo e inalterable

Salen todos los días de frente al hotel Saratoga. (Prado y Dragones)

A las 5 a. m. directo a Santiago.
A las 7.30 a m. hasta Camagüey.
A las 12.30 p. m., directo a Santiago.
A las 8 p. m. hasta Santiago, combinación co "La Cubana".

Salida de Santiago para La Habana
A las 5 a. m. y 12.30 p. m.
De Camagüey para La Habana
A las 5 a. m., 9 a. m., 1 p. m. y 8 p. m.
Pida informes por el teléfono: M-1715
Reserve su asiento con anticipación

Cotizaciones

NEW YORK, mayo 16. (AP.)—(Por nuestro hilo directo). La Redacción del DIARIO DE LA MARINA en New York, toma, trasmitiéndolos a la Habana, a las 12:30 a. m., los siguientes totales de las operaciones realizadas por la Bolsa de New York, en su sesión de 15 de mayo de 1933:

ACCIONES
3.150,900
BONOS
$11.451,000

COTIZACION DE LA PESETA

La peseta española se cotizó al cierre del mercado a razón de:

9.97

por dólar.

COTIZACION DE LOS FRANCOS

El franco francés se cotizó ayer al cierre del mercado a razón de

21.97

por dólar.

COTIZACION DE LA LIBRA ESTERLNA

La libra esterlina se cotizó ayer en el mercado local a

3.94

HABANA CLEARING HOUSE

Las compensaciones de checks entre los Bancos asociados al Habana Clearing House, ascendieron en la liquidación de ayer, a la suma total de:

$842,498.17

MERCADO GANADERO

Un tren con doce casillas procedentes de Bayamo; otro con otras doce de Manacas y Esperanza; cuatro carros más procedentes de Oriente y otros cuatro de Santa Clara, entraron en la plaza ayer. Todos con ganado vacuno.

LOS PRECIOS EN PIE

Precios pagados por compradores en los mercados de origen:

El vacuno

En Oriente, a dos y un octavo centavo con el cinco por ciento de descuento.

En Camagüey a dos y un octavo centavos con el cinco por ciento de descuento en la finca y sin descuento en la ciudad.

En Las Villas, a dos y un octavo centavos con el diez por ciento de descuento.

En Pinar del Rio a dos y un octavo centavos; pero pesado y entregado en los mataderos de esta capital.

De cerda

De cinco a seis centavos.

El lanar

A dos y medio centavos.

MATADERO DE LUYANO

En el Matadero de Luyanó se sacrificaron las siguientes reses:

De vacuno	97
De cerda	35
De lanar	12

Los precios que rigieron en el Matadero de Luyanó fueron:

	Cts. kilo
Vacuno de	11 a 13
Cerda, de	21 a 32
Lanar de	20 a 30

MATADERO INDUSTRIAL

En el Matadero Industrial se sacrificaron las siguientes reses:

De vacuno	150
De cerda	56
De lanar	40

Rigieron en el Matadero Industrial los siguientes precios:

	Cts. kilo
Vacuno, de	10 a 14
Cerda, de	21 a 22
Lanar, de	20 a 30

BONOS DE CUBA

MAYO 15.

En Nueva York cerraron los bonos de Cuba a los tipos que se consignan a continuación, cuyos precios se entienden más los intereses devengados hasta la fecha:

REPUBLICA DE CUBA

	Comp.	Vend
R de Cuba Speyer 5 por 100 1904	85½	88
R de Cuba Morgan 5 por 100 1914	84½	—
R de Cuba Morgan 4½ por 100	70	72½
Obras Públicas 5½ por 100 1945	45	45½
R. de Cuba 5½ Morgan	68⅝	73

BONOS AZUCAREROS

	Comp.	Vend
Cuban Sugar	—	—
Eastern A. Sugar	8	9¼
Manatí Sugar	12	18

BONOS FERROCARRILEROS

	Comp.	Vend
Cuban Ry 5 por 100	26⅜	26⅝
Cuban Ry 7 por 100	19¼	20½

INTER. TELPH.—H. E. ELECTRIC

	Comp.	Vend
Int. Tel. 4½ por 100	43	43½
H. E. Ry 5 por 100	27	33¾
H. E. Ry 5½ por 100	8	9¾

MERCADO DE CAFE

MAYO 15.

ENERO	5.44
MARZO	5.42
MAYO	5.50
JULIO	5.59
SEPTIEMBRE	5.45

BOLSA DE NEW YORK

COTIZACIONES DEL CIERRE DEL DIA 15 DE MAYO

(RECIBIDAS POR EL HILO DIRECTO DE MENDOZA Y COMPAÑIA)

A	
A. Express	7½
Air Red	70⅛
Alaska Jun	14¼
Alleghany	2⅛
A. Chem	94½
A. Chal	14
Amer. Can	80
Am. Car. Fou.	15¼
Am. F. Pow	10½
Amer. Ice	6⅞
Amer. Int	9⅝
Am. Loc	15
Am. PP. Light	6⅝
Amer. Smel	27⅛
Amer. Sugar	53
Am. Sug. prefs.	—
A. Tel. and Tel.	104⅛
A. Tob. A.	77⅜
A. Tob. B.	79½
Am. Water	22⅛
Am. Woolen	11¾
Anaconda	12⅛
Atchison	58½
At. Coast	40¼
At. Ref	20⅝
Ass. D. Goods	12
Auburn Auto	51
Aviat Corp	11⅛
B	
Baldwin	8½
Balt. Ohio	15⅛
Bendix Av	13⅛
Best Co.	22
Beth Steel	25⅛
Borden Co.	33⅜
Briggs	7⅜
Brook Manh	31
Byers A. M.	20⅝
C	
Can. Pacif	12¾
Cann. Mills	27
Case T. Mach	59¼
Cerro de Pasco	18⅝
Ches. Ohio	35
Chi. R. Isl	7¾
Chrysler	19⅜
Coca Cola	84
Col. Carbon	54⅛
Comm. South	2¾
Congoleum	13
Cons. Cigar	10⅞
Cons. Oil	8¾
Cont. Can	54⅞
Cont. Oil	12¼
Corn Prod	68½
Coty Inc	5
Cuba Co	1⅞
C. Am. Sug	6
C. A. Sug. prefs.	44
Comm Solv	16
Chesapeake	27¾
Col. Fuel	8½
Cruc. Steel	18
Cons. R. Cuba	7¾

D	
Del. Hudson	61
Del. Lack	28⅛
Drug Inc	47¼
Dupont	61½
E	
E. Kodak	70¼
El. Auto Lit	18½
El. Pow Lig	7⅞
Elec. Bond	24
Erie	9
F	
Fox Film	3½
F. Texas	30⅝
G	
Gen. A. Tank.	25⅛
Gen. Asphalt	12¼
Gen. Elec	19⅜
Gen. Foods	32¼
Gen. Motors	23
Gen. Sig. Ry	28½
Gillette Saf.	12¾
Gimbel Bros	3
Gold Dust	21¼
Goodrich	12
Goodyear.	30⅛
G. Paige	2⅝
G. North	19
H	
Hershey com	60½
Homestake	—
Houston Oil	21⅛
Hudson Hot	7½
I	
Illi. Cent	19¼
Int. R. T.	6½
I. B. Mach	115½
Int. Cement	19½
Int. Com	⅝
Int. Nickel	13⅛
Int. Tel	12¼
J	
Johns Mansv	28¼
K	
Kroger Groc	28¼
Kresge S. S.	10½
Kelvinator	9⅛
Kennecot.	16¾
L	
Lambert	31⅝
Ligg Myers	82⅛
Loews Inc	18⅛
Loose Wiles.	37⅝
Lorillard	18¼
Lousv Nash	43
Ludlum	9½
Lehman	58½
Liquid	33
M	
Macy H. R.	53⅜
May Dept.	21½
McKeesport	75¾
Montgomery.	22½
Missouri Pac	3¼
Murray	5

N	
Nash	18
Nat Dist	42⅝
Nat Bisc.	50
Nat Cash	14
Nat Dairy	19⅜
Nat P. Lit	13⅜
Nat Surety	3¼
N. Y. Central.	27¼
Nevada	8⅜
North Am	24½
Norfolk	144
North Pacif	21¼
O	
Ohio Oil	9⅞
Otis Elev	17¼
P	
Packard	4⅛
Paramount	⅝
Pennsylvania.	23¼
J. C. Penney	36¼
Pullman Co.	33¼
Pub. Serv	45½
Proc. Gamble	39
Pure Oil	6⅞
Puerto Rico	26⅝
R	
Radio Corp	7
R. I. Steel	14⅛
Reynolds	39⅛
Royal Dutch	23⅞
S	
Safeway.	49⅝
Sears Roeb	26⅞
Simmons Co.	11⅝
Soc Vacuun	9⅞
St Paul prefs.	4⅞
So. Pacific	21¼
South Ry	14
S. Brands	18½
S. Gas	13¾
Stan. N. J.	34⅝
Stan Oil C.	30¼
Stewart	7⅛
Studebaker	4⅛
T	
Texas Co.	17⅞
Texas Gulf	25⅝
Timken Roll.	21½
U	
Union Carb	33½
U. Pacific	85¼
Union Oil	13¼
United Corp.	8¼
U. Corp prefs.	35½
U. Fruit	47¼
U. S. Rubber.	8½
U. S. Steel	47½
U. Aircraft.	27¾
W	
Warner	3¼
West Union	40½
West Elec	35⅞
Woolworth.	36⅛
Wrigley	47¾

BOLSA DE LA HABANA

COTIZACION A TERMINO

Bonos y Obligaciones

	Comp.	Vend.
República de Cuba:		
Speyer 5 por 100	87	—
Deuda Interior	40½	43⅛
Speyer 4½ por 100	70	80
Morgan 5 por 100	84	—
Morgan 5½ por 100.	72	80
Obras Públicas 1945	47⅞	48⅜
Obligaciones oro	48	49⅞
Azúcar	72	—
Julio 1933 (F.) Morgan	96	100
Julio 1934 (G.) Morgan	79	—
Julio 1935 (H.) Morgan	69	80
Julio 1936 (I.) Morgan	66	—
Julio 1937 (J.) Morgan	63	—
O. P. Junio 30 de 1933.	95	—
Aymto. de la Habana; primera	99	—
Aymto. de la Habana; segunda	99	—
Centro Asturiano	30	—
Cervecera Int.	24	40
Cervecera Int. (Obligaciones no hip.)	8	15
Gas y Electricidad	90	100
H. Electric Railway Co.	31½	36
H Electric Railway Co. Obligaciones no hip.)	8½	10
Jarcia Matanzas	78	—
Nueva Fábrica de Hielo	80	—
Papelera Cubana — Serie A	95	102
Papelera Cubana — Serie B	65	—
Cuban Telephone	60	75
Unidos	6	—
ACCIONES	**Comp.**	**Vend**
Cervecera Int	15	—
F. C. Consolidados de Cuba (prefs)	7¼	9⅛
C. Railroad, prefs	8	—
H. E. Utilities prefs.	24⅝	26
H. E. Utilities pretes.	11	—
H. E. Railway Co., preferdas	3¾	—
Jarcia prefs	26	36
Jarcia prefs. ex dividendo en acciones	25	35
Jarcia, comunes	4½	7
Licorera de Cuba	4½	—
Naviera prefs	11	—
Naviera com	1½	—
Nueva Fábrica de Hielo	—	—
Nueva Fábrica de Hielo beneficiarias	17	—
Teléfono prefs	24	42
Unidos	2¾	4
Union Oil	4½	7

COTIZACION OFICIAL

BONOS Y OBLIGACIONES

	Comp	Vend
República de Cuba:		
Speyer 1904	87	91½
Deuda Int	40	46
1909 4½	72	80
Morgan 1914	82	85
Morgan 1923 5½	70	80
Obras Públicas 5½	47⅝	49
1935 5½ Oblgs oro	46	50
Bonos Azúcar	73	85
Cuba. Morgan. Seriados 5½ 1927:		
F—Vence 1 julio 1933	95	100
G—Vence 1 julio 1934	75	—
H—Vence 1 julio 1935	68	80
I—Vence 1 julio 1936	65	—
J—Vence 1 julio 1937	63	—
Certficados serie 5½:		
Vence junio 30 de 1933	95	—
Aymto. de la Habana 1a hp	98	105
Aymto. de la Habana 2a hip	98	105
Centro Asturiano	30	—
Territorial serie B	—	25
Cervecera	24	35
Cervecera (Obligaciones no hip)	8	15
Gas	90	100
H Electric (Consolidados)	31	35
H. Electric Railway Co. (obligaciones no hip.)	8	15
Gas	90	100
Jarcia Matanzas	75	—
Nueva Fábrica de Hielo	77	—
Papelera serie A	93	—
Papelera serie B	63	—
Teléfono	60	—
Union Oil	6	—
ACCIONES	**Comp.**	**Vend**
Banco Territorial	—	10
Banco Territorial (Benefs)	—	—
Banco de Préstamos sobre Joyería	—	—
Cervecera	12	—
F. C. Consolidados de Cuba prefs	6⅞	10
Cuba R. R.	8½	—
Fibras y Jarcia	9	—
H. Electric Utilities Co. prefs. 6 por 100	24⅜	27
H. Electric Utilities Co prefs. 5 por 100	12½	18
H Electric Railway Co. preferidas	3¾	8
H Electric Railway Co. comunes	½	1½
Jarcia prefs	25	36
Jarcia ex div	24	35
Licorera	4	6¾
Metropolitan Auto	100	—
Naviera prefs	10	
Naviera com.	1½	3½
Nueva Fábrca de Hielo	90	—
Nueva Fábrica de Hielo benefs	15	—
Perfumería, prefs	16	—
Perfumería. com.	2½	—
Pesca, prefs	20	—
Pesca, com	2	—
Teléfono, prefs.	32	40
Teléfono, com	5	—
Unidos	2¾	5
Union Oil	5	7

MERCADO DE GRANOS

MAYO 15.

TRIGO	
MAYO	73¾
JULIO	74¾
SEPTIEMBRE	76¾
MAIZ	
MAYO	47¼
JULIO	48⅞
SEPTIEMBRE	50⅜
AVENA	
MAYO	26⅝
JULIO	28½
CENTENO	
MAYO	55¼

MERCADO DE ALGODON

MAYO 15.

ENERO	9.12
MARZO	9.25
MAO	8.55
JULIO	8.66
SEPTIEMBRE	8.89
DICIEMBRE	9.05

COTIZACIONES DE BANCOS

MAYO 15.

Nat. City Bank	27½	28½
Chase Nat Bank	24¾	25¾
Guaranty Trust	273	278
Bankers	56½	57½
Irving Trust	17½	18¼
First Nat. Bank	1360	1390

MERCADO DE TABACO

Trescientos sesenta y ocho tercios de cola de Vuelta Abajo, vendieron y entregaron ayer Cano y Hermanos a Constantino González y Compañía.

Estos mismos señores registraron en los almacenes de los señores Cano, también ayer, cincuenta y ocho tercios de broncos de la misma procedencia.

Aixalá y Compañía vendieron y entregaron a la Cuba Tobacco Co. veinte tercios de rezagos de Partido.

Otros veinte, pero de manchados de Remedios, vendieron y entregaron H. Duys y Compañía a Rogelio Miró.

Y ciento setenta y uno de octavas de Las Villas, de mayor cantidad vendida, eantregaron Godínez y Hermanos al exportador Sidney Rothschild.

LA RAMA QUE ENTRO

Siguen siendo insignificantes las cantidades que llegan a la plaza por los ferrocarriles. En comparación a las que entran por camiones, queremos decir, verdad que no es la época, o los meses en que se registran los mayores recibos de materia prima. Pero de las partidas que llegan cada día, la mayor parte vienen en camiones.

En uno, procedente de Alquizar, recibieron ayer setenta tercios Severiano Jorge y Compañía, que tienen funcionando su escogida en la mencionada localidad.

A los patios de los ferrocarriles ... llegado hasta las seis de la tarde, solamente estas dos pequeñas partidas:

De Cienfuegos, para Manuel A. Suárez y Compañía, 6 tercios.

De Consolación del Sur, para A. Ruiz, 2.

TOTALES EXPORTADOS

Durante el pasado mes de abril se exportaron para todos los países, de tabaco en rama y despalillado, amén de picadura, las cantidades siguientes: 8.619 tercios; 1.591 barriles, y 4.228 pacas. Las tres cantidades sumaban ... kilogramos, los que tenían un valor de pesos 821.793.

En abril del año pasado las exportaciones, también de tabaco en rama, despalillado y picadura fueron estas: 8.290 tercios; 1.823 barriles y 3.427 pacas. Tenían las tres cantidades un peso total de 819.182 kilogramos, con un valor de pesos 750.885.

Comparadas las cantidades de abril ... presente año con las del pasado, tenemos en el mencionado mes de 1933 un aumento, sobre abril de ..., ...ente a 42.657 kilogramos y pesos 70.908.

La picadura que incluimos en estas exportaciones—en las pacas—, es la rama ripiada que se emplea en la manufactura de tabaco torcido.

DURANTE LOS CUATRO MESES

Desde el primero de enero hasta el treinta de abril del presente año, se exportaron: 34.212 tercios; 4.279 barriles, y 15.654 pacas. Con un total de 3.230.998 kilogramos, y un valor de pesos 2.983.518.

En los mismos cuatro meses del año pasado, las exportaciones fueron estas: 38.963 tercios; 7.082 barriles ... pacas. Las tres cantidades sumaban 4.243.372 kilogramos, los que tenían un valor de pesos 4.199.350

EL TORCIDO Y LOS CIGARROS

Las exportaciones de tabaco torcido, cigarrillos y picadura, durante abril próximo pasado, sumaron estas cantidades: 3.392.087 tabacos; 2.404.312 cigarrillos, y 6.198 kilogramos de picadura.

En abril del año pasado se exportaron: 190.545 tabacos; 3.290.368 cigarrillos y 5.302 kilogramos de picadura.

Desde el primero de enero hasta el treinta de abril próximo pasado, se exportaron: 11.177.228 tabacos; 11.852.678 cigarrillos y 16.555 kilogramos de picadura.

Durante los mismos cuatro meses del año pasado las exportaciones fueron las siguientes: 2.435.598 tabacos: 13.465 363 cigarrillos y 22.702 kilogrmos de picadura.

La notable diferencia que se advierte en las exportaciones de tabaco torcido, se explica con el conocimiento de que en abril del año pasado las fábricas estaban inactivas, por la huelga que, al fin, obligó a todos los fabricantes a trasladar sus talleres a varias localidades de esta provincia.

SUBIO AYER EL VALOR DEL DOLAR EN LONDRES

LONDRES, mayo 15. (Luis Mendoza y Cía).—La libra esterlina abrió en Londres sin variación, a $3.96½, pero al mediodía había bajado a $3.94¾.

MERCADO DE CAMBIOS

MAYO 15.

Sostenida la libra esterlina.

De baja la peseta española y el franco francés.

Fácil el cambio sobre New York.

No hubo operaciones.

COTIZACIONES

New York cable	1.16 P.
New York vista	3.64 P.
Londres cable	3.94 ½
Londres, vista	3.94
España cable	10.04
España vista	10.03
París, cable	4.56
París, vista	4.55
Lira cable	6.17
Lira vista	6.16
Suiza cable	22.75
Bélgica cable	16.45
Suiza vista	22.74
Bélgica vista	16.44
Alemania cable	27.65
Alemania vista	27.64
Hong Kong cable	27.30
Hong Kong, vista	27.25
Canadá cable	12 %D.
Canadá vista	12¼%D
Amsterdam. cable	47.25
Amsterdam. vista	47.23
Peso argentino	25%

MERCADO DE METALES

COBRE	7
NICKEL	35
ZINC	4.07
PLATA	33⅞
PLOMO	3.52½
MANGANESO	17

EL MERCADO DE CRUDOS COSTO Y FLETE NO RESPONDIO A LAS NOTICIAS OPTIMISTAS DE AYER

El mercado de disponibles estuvo con tono quieto, efectuándose algunas ventas a la base de 3.30 para los crudos de derechos libres. Se recibieron varias noticias de carácter constructivo

Varias noticias de carácter constructivo conoció ayer el mercado azucarero de New York.

Ante todo la de que el Secretario Wallace gestionará la creación de un «Consejo de las Industrias Azucareras», llamado a estabilizar dicha rama de la actividad humana. Se espera que ese Consejo presente algún proyecto para la fijación de cuotas, que servirá de base para iniciar las discusiones. Además, se asegura que la Comisión Arancelaria presentará antes de fin de mes su proyecto al Presidente Roosevelt. Todo esto hace esperar que cristalizarán muy pronto los tan esperados acontecimientos de Washington relacionados con el azúcar, lo que servirá de estímulo para una renovada confianza en el azúcar y para que se reanude definitivamente la tendencia al alza.

Ayer no respondió el mercado de azúcares crudos de Nueva York a las noticias mencionadas, pero no cabe duda de que en el curso de la semana los precios readquirirán su tendencia alcista. El mercado del disponible abrió con un tono quieto y ligeramente más débil, reflejando la Bolsa de Futuros de Azúcar, con ofertas ligeramente más bajas y ventas a la base de 3.30 para crudos de derechos libres.

Los futuros abrieron con un tono más débil. Las ventas por cuenta de una importante firma operadora de New York. Las compras estuvieron diseminadas. Cerró el mercado con baja de cuatro a cinco puntos en todas las posiciones.

COTIZACION «SPOT»

La cotización «spot» del día 13 fpé 3.30.

EXISTENCIAS

Las existencias de azúcares crudos en almacenes afianzados New York ascendían ayer a 409.379 sacos contra igual cantidad el día 13.

MERCADO DE CRUDOS

Se anunció haber quien vendería, con oferta de compra en firme (bid) una pequeña cantidad de crudos de las Filipinas en manos de revendedores, para llegar tarde en junio y también para embarque en mayo-junio, a la base de 3.32. Por esta última posición y en primeras manos los refinadores probablemente interesados a la base de 3.30.

Al cierre de la Bolsa reportose temprano hoy se efectuó una venta a la refinería de Arbuckle Bros de 3.200 toneladas de las Filipinas, para embarque en la segunda quincena de junio a la báse de 3.30. También se anunció circular rumores de venta de un cargamento de crudos de Cuba, a flote, al precio de 1.30 c. y f.

Después del cierre de la Bolsa se anunciaron las siguientes ventas de crudos de las Filipinas: 2.000 toneladas para embarque en mayo-junio, a la base de 3.30 a la refinería American y 1.500 toneladas, en igual posición y a la misma base a la refinería Godchaux.

MERCADO DE FUTUROS

Las ventas de futuros ascendieron a 14.650 toneladas. Las cotizaciones fueron las siguientes:

CIERRE ANTERIOR

Mayo	1.35 C.
Julio	1.38
Septiembre	1.43
Diciembre	1.48
Enero	1.48.49
Marzo	1.54
Mayo	1.58

CIERRE DE AYER

Mayo	1.32 C.
Julio	1.33.34
Septiembre	1.47
Diciembre	1.43
Enero	1.44
Marzo	1.49.50
Mayo	1.53.54

MERCADO DE REFINADO

Este mercado estuvo sostenido y sin cambio.

MERCADO DE LONDRES

Estuvo sostenido el mercado de la Terminal. Se efectuaron pequeñas ventas de crudos, a flote, a la base de 0.83 libre a bordo, con más vendedores a la misma base. Las cotizaciones de futuros fueron las siguientes:

	C. ant.	C. ayer
Mayo	5. 3½	5. 3¾
Agosto	5. 6¾	5. 7
Septiembre	5. 7½	5. 7¼
Octubre	5. 8½	5. 8¼
Diciembre	5.11¼	5.11½
Marzo	6. 2	6 2

PUERTOS DE CUBA

Según datos compilados por el Departamento de Estadística de Lamborn y Ca., el movimiento de azúcares en los puertos de Cuba durante la semana terminada en mayo 13, fué según indica el siguiente cuadro:

Arribos: 28.106 toneladas.
Exportación: 64.469 toneladas.
Existencias: 887.125 toneladas.
Ingenios moliendo: 26.

OPINIONES ENCONTRADAS SOBRE LA PETICION DE AUMENTO A LA PRIMA DE SEGURO DEL AZUCAR

Respecto a la petición que ha sido formulada a la Entidad Exportadora de Azúcar por las compañías aseguradoras no se ha dictado resolución por no haberse puesto de acuerdo

Aunque la Corporación Exportadora Nacional no celebró junta oficial ayer, por la mañana varios directores de dicho organismo se reunieron con el doctor José Manuel López Oña, cambiando impresiones sobre las ofertas de compra de azúcares dañados actualmente en estudio y sobre el serio problema planteado por las compañías aseguradoras de dichos azúcares, que por conducto de la firma Johnson and Higgins, han solicitado el aumento de la prima de seguros, de 60 centavos a 1.25 por ciento del valor. Es posible que este problema se resuelva definitivamente mañana en la junta que celebrará al efecto la Corporación, caso de que se llegue antes a una unificación de criterio entre todos o la mayoría de los directores.

El asunto parece, a primera vista, bastante sencillo, pues la prima de 60 centavos es la que se aceptó cuando la subasta para la concesión del seguro de los azúcares controlados, y que resulta en las correspondientes pólizas, y, además, la Corporación ya contestó oficialmente a las compañías interesadas manteniendo el criterio de que no podía accederse al aumento solicitado, por no poderse modificar las condiciones fijadas en las pólizas.

Parecería natural, por consiguiente, que la Corporación procediera a la cancelación de las pólizas estipuladas con las compañías que no quieran seguir aceptando la prima ya fijada. Sin embargo, y a esto se debe la demora enorme en la solucion del problema, existe divergencia de criterio entre los directores, pues algunos de ellos, no sabemos si la mayoría, entiende que debe rechazarse defintivamente la referida petición de aumento de la prima y procederse a celebrar una nueva subasta por la cantidad total de azúcar asegurada por las compañías y que no estén conformes con que se les pague la prima estipulada de 60 centavos, mientras otros opinan que debe llegarse a un acuerdo, en vista de la cantidad crecida pagada por los azúcares dañados por el ciclón, que tuvieron que pagar las compañías aseguradoras.

Es imposible prever desde ahora, cuál de las dos tendencias obtendrá la victoria sobre este importante asunto, que se viene comentando muchísimo en los círculos azucareros.

Respecto a las ventas de azúcares, sabemos que entre las nuevas proposiciones presentadas a la Corporación existe una de los señores Galbán, Lobo y Compañía. Parece, además, que se está al llegar a un acuerdo para la venta de una crecida cantidad a la firma Tate and Lyle, de Londres.

En cuanto a la solicitada rebaja de fletes para los azúcares dañados presentada a los ferrocarriles consolidados, no se ha resuelto nada aun por los directores de dicha empresa ferroviaria y todo hace suponer que dicha rebaja no será concedida, lo cual impedirá que se llegue a efectuar la venta de 20,000 sacos a la refinería Hershey, que, según informamos oportunamente, hizo su oferta de compra con la condición de que se modificara el sistema de venta de la Corporación fijando el precio para la mercancía puesta en almacén del puerto y no en almacén del ingenio quedando, por consiguiente, a cargo de la Corporación, el pago del flete ferroviario.

QUIETA Y EN BAJA, AYER, LA BOLSA DE LONDRES

LONDRES, mayo 15. (Luis Mendoza y Cía).—El mercado de valores de Londres abrió quieto y a precios más bajos, sobre todo en las emisiones internacionales. Los bonos alemanes siguen respondiendo en Londres a la suspensión por Alemania de la cláusula-oro.

ALTO EL INDICE DE LOS PRECIOS EN EE. UNIDOS

NUEVA YORK, mayo 15.—Sigue manteniéndose alto el índice de precios de artículos de primera necesidad compilado por Moody, habiendo alcanzado el nivel de 115.6, contra 114 por ciento.

Diario de la Marina S. A.

EMISION DE BONOS POR $200.000 ORO

Avisamos a los Señores Suscriptores de Bonos que pueden recoger los títulos definitivos, mediante la entrega de los recibos provisionales, en las Oficinas de The National City Bank of New York, Departamento de Bienes, O-Reilly y Compostela, cualquier día laborable de 9 a. m., a 3 p. m.

Habana, 2 de Mayo de 1933.

CELSO GONZALEZ,
Vice Presidente-Administrador.

M.E.C.D. 2016

Proyecto de ley para proteger a la mujer y al niño en el trabajo

El Dr. Rodríguez Ramírez es el autor. Hace obligatorio dar a la mujer seis semanas de licencia antes y después del parto, durante cuyo tiempo habrá que pagarle siempre un seguro

Presentó ayer tarde a la Cámara el doctor Juan Rodríguez Ramírez, representante liberal, los siguientes proyectos de ley:

Queda prohibido el empleo de mujeres durante las seis semanas subsiguientes al alumbramiento, a los particulares o empresas industriales o comerciales, públicas o privadas, o en cualquier ramo o dependencia de las mismas, salvo que se trate de una empresa en que trabajen por su cuenta los miembros de una sola familia.

Toda mujer embarazada tendrá derecho, exhibiendo un certificado médico en que conste que el parto ocurrirá probablemente dentro de seis semanas, a ausentarse del trabajo. Aunque hubiere error de parte del médico al calcular la fecha del alumbramiento, que no exceda de tres semanas, la mujer percibirá un seguro desde la fecha en que se expida el certificado hasta la en que efectivamente ocurra el parto.

Mientras la mujer esté ausente del trabajo de acuerdo con lo dispuesto en los artículos anteriores, percibirá una indemnización suficiente para la manutención completa y saludable de ella y de su hijo, teniendo derecho, como beneficio adicional, a ser asistida por un médico o comadrona facultativa que facilitará el Estado, la Provincia o el Municipio, según los casos.

El importe de la indemnización nunca será inferior a la mitad del salario que devengaba la mujer, debiendo pagarse por un sistema de seguro al cual contribuirán obligatoriamente los patronos y todas las obreras, en la forma que determine el Reglamento.

Caso de fallecer la madre, continuará abonándose la indemnización a la persona a cuyo cargo está la prole consecuencia de este alumbramiento.

PROHIBIDO QUE LAS MUJERES TRABAJEN DE NOCHE

Queda prohibido emplear mujeres durante la noche a los particulares o empresas industriales, públicas o privadas ni en ninguna rama de las mismas, con excepción de aquellas empresas en que trabajen solo los miembros de una misma familia.

NO PODRAN TRABAJAR EN LAS INDUSTRIAS LOS MENORES DE CATORCE AÑOS

Se prohibe el empleo de menores de catorce años a los particulares y empresas industriales, públicas o privadas, así como en cualquier ramo de ellas, a menos que se trate de una empresa en que se empleen solo los miembros de una misma familia.

Las disposiciones del artículo anterior no serán aplicables al trabajo que realicen los niños como alumnos en las escuelas técnicas, con la aprobación e inspección del Secretario de Instrucción Pública y Bellas Artes.

MENORES DE 18 AÑOS NO PODRAN TRABAJAR DE NOCHE

Queda prohibido emplear en empresas industriales, públicas o privadas, o en cualquier dependencia de las mismas, a los menores de dieciocho años durante la noche, a no ser que se trate de una empresa en que trabajen los miembros de una sola familia, o de lo que más adelante se determina.

Políticos de viaje

Anoche, en el Expreso Limitado, se dirigió a Santa Clara, el representante electo por aquella provincia doctor Manuel Capestany.

AUMENTO LA PRODUCCION DE PETROLEO EN CALIFORNIA

NUEVA YORK, mayo 15. (Luis Mendoza y Cía.)—La producción de petróleo crudo de California en la semana terminada el 13 de mayo, aumentó en 5,400 barriles, a 476,000 barriles diarios.

SUSCRIBASE Y ANUNCIESE EN EL «DIARIO DE LA MARINA»

Un radio Crosley de regalo para los niños.

El próximo viernes, de 5 a 6 de la tarde, haremos el obsequio a nuestros pequeños clientes, de un magnífico radio Crosley.

Infórmese hoy en el Piso de los Niños.

La Casa Grande

Declarada sin lugar la tacha como representante de José Acosta O'Bryan

INFORMACION POLITICA

Los conservadores se dan prisa en la confección de la terna para cuando ocurra la vacante de Brito.—Hoy llegan Goderich y Bravo Acosta.—Diversos recurrentes se retiran para que a los electos se les entregue el certificado.—La reforma de la Ley Electoral.—La fiesta de Guanábana fué un exponente de la popularidad de Díaz Pardo.—El Dr. Cañas Perdomo.—Hoy retirará Artola su recurso.—Iraizos tacita el camino de Ruiz.—Otras interesantes noticias de política

Ambos líders vienen a la capital, a resolver distintos asuntos, de carácter político, referentes a su provincia.

El Ejecutivo Municipal Conservador y la vacante de Comisionado

El Ejecutivo Municipal del Partido Conservador, que preside el exrepresentante Miguel Albarrán, parece tener prisa, o por lo menos quiere anticiparse.

Para el día 21, próximo, a las 9 de la noche, ha sido convocado dicho organismo—después de la reunión previa celebrada en noche pasada—con el propósito de confeccionar una terna, que será elevada al Presidente de la República, para que de ella sea escogida la persona que en la vacante del Dr. Wifredo H. Brito, actual comisionado de dicho Partido en el Consejo Deliberativo del Distrito, ha de seguir ostentando en éste la representación de la citada colectividad.

—Pero terna sin haber ocurrido la vacante?—se preguntará alguno. En efecto, el Dr. Brito, que resultó electo en los comicios de noviembre en el 50., puesto se ve precisado a ir a las complementarias o especiales que en breve tendrán lugar, en virtud de la ley de convalidación últimamente votada por el Congreso. Es muy probable, que el Dr. Brito no tenga problemas en su elección, tanto por el margen de votos que lleva sobre el que le sigue, como por el dinamismo que él sabe desarrollar en toda lucha.

Pero todavía nada de esto ha sucedido; no ha tomado posesión del cargo de representante; no ha ocurrido, por tanto la vacante.

—Y esa prisa?

Los conservadores se han dicho; antes de que surjan nuevas aspiraciones; antes de qué se vaya a enredar la madeja con la aparición de otras personas, vamos a formar la terna, para que desde ahora la tenga en su poder el Presidente. Y se reunirán con ese propósito el día 21.

Según se nos informa, las personas que figurarán en la terna son las siguientes: Luis García, Vito M. Candia Torres y José Castillo o Antonio López.

Como dato de información, daremos los nombres de los que componen el Ejecutivo: Miguel Albarrán, Vito Candia, Emilio Sardiñas, András A. Orta, Antonio López, Joaquín Albarrán, José M. Barallobre, Francisco Enríquez Ravena, Pedro Dobal, Gerardo de Villiers, Marcelino Cubillas, Oscar Morales, Manuel de Cárdenas, Juan Borrell, Manuel Martínez Márquez, José A. Caiñas, Alfredo Mauline, Antonio Valiño Guitó, Aniano Valdés, Horacio Collado, Armando del Pino y Juan A. Arrondo, que ha sido uno de los más entusiastas mantenedores de la candidatura a Comisionado del joven Vito M. Candia Torres.

Llegan hoy a la Habana, Goderich y Bravo Acosta

Hoy llegarán a la Habana, procedente de la región oriental los señores Pedro Goderich, jefe de los conservadores de aquella provincia, y el representante—que aspira a senador—Dr. Antonio Bravo Acosta.

TRIUNFO BYRNE EN LAS ELECCIONES AYER EN EL COLEGIO DE GUAMUTAS

TAMBIEN FUE ELECTO EL CANDIDATO A ALCALDE, LIBERAL, RAFAEL TRIANA

MATANZAS, mayo 15 (Por telégrafo).

Noticias llegadas a los centros políticos de esta ciudad procedentes de Martí, en cuyo barrio de Guamutas se celebraron elecciones especiales hoy, para decidir la segunda acta de representante obtenida por el Partido Liberal en las elecciones de noviembre pasado, informan que el doctor Juan D. Byrne logró vencer definitivamente a Eladio González, sobre quien llevaba una mayoría de 144 votos al comenzar la elección.

El gobernador señor Israel Pérez, los consejeros Miguel Fundora, Luis de León, Fidel Barreto, Julián Santander, Armando Lima, Cristóbal Iorrín; los representantes señores Miguel Haedo y Francisco Campos; el senador Celso Cuéllar y otros elementos políticos han permanecido todo el día en Guamutas para garantizar la imparcialidad de las elecciones.

Votaron 240, de los 299 electores, haciéndolo por el doctor Byrne 232, y 8 por Eladio González.

También fué electo definitivamente alcalde, el candidato liberal señor Rafael Triana, que se hallaba afectado por el resultado de dicho colegio.

Las noticias informan que reinó orden absoluto.

LOVIO, corresponsal.

El homenaje a Horacio Díaz Pardo en el barrio de Guanábana

Departimos ayer en los pasillos de la Cámara con un batallador político matancero. Uno de los motivos de la conversación fué la fiesta celebrada el domingo último en el barrio de Guanábana, en homenaje al senador de aquella provincia doctor Horacio Díaz Pardo.

En realidad—nos dijo el mencionado político—la fiesta resultó lo que se esperaba: un exponente de las grandes simpatías que en el electorado matancero tiene Díaz Pardo; una prueba de que su aspiración reeleccionista tiene lo principal, es decir: ambiente, popularidad, votos.

El Dr. Cañas Perdomo y los orientaciones políticas

Tuvimos el gusto de saludar ayer en la Habana al señor Cañas Perdomo, distinguido médico de Catalina de Güines, y líder de grandes núcleos en el electorado de todos los Partidos en aquel término.

El doctor Cañas Perdomo se distinguió últimamente en toda aquella importante zona por su campaña obregonista, siendo el organizador de la extraordinaria fiesta que celebró el conservatismo en los días anteriores al primero de noviembre. El Dr. Cañas Perdomo vino a la Habana a asuntos de su profesión. En relación a la política, el citado galeno espera las orientaciones de los Partidos en relación a las elecciones del 34 para desplegar sus actividades que siempre son en apoyo de sus amigos.

Se habla de nuevo de reforma de la Ley Electoral

Uno de los temas que ocupan los corrillos en el Congreso, es la reforma de la ley electoral. Y como es natural, cada uno de los habituales contertulios tiene sus ideas especiales, su plan de modificaciones, sus reformas que dejarían al Código convertido en cuerpo invulnerable, perfecto. Claro que nos referimos a periodistas y a personas que sin ser representantes vienen ocupándose de política en general.

En cuanto a la reforma electoral, hemiciclo adentro, se nos ha informado que el Dr. Juan Rodríguez Ramírez, representante matancero, se propone reunir todas las proposiciones existentes y todas aquellas indicaciones que se le hagan, para presentar un proyecto de reforma.

Retirado un recurso contra las elecciones del Caimito

Ayer el señor Manuel García, miembro político de la Junta Municipal Electoral de Marianao, retiró un recurso que ante la Audiencia tenía presentado sobre los comicios del Caimito del Guayabal.

El Dr. Artola retirará su recurso en la tarde de hoy

Según impresión recogida y siguiendo lo verificado por Iraizoz, Manuel García y otros, que tratan de obviar dificultades para que se le entregue sus certificados a los electos, esta tarde retirará el recurso que sobre la ley de convalidación electoral tenía presentado el doctor Oscar Artola candidato a Consejero Provincial por el Partido Conservador.

Los recursos que quedan pendientes de resolver

En esta forma, los recursos que ahora quedan pendientes son los que se refieren a los colegios de la Junta Provincial Electoral y aquellos que comprenden el recurso de Severiano Pulido candidato a Consejero por los liberales.

Por tanto, existe la impresión que en todo lo que resta de mes será muy difícil que dilucide lo esencial para que la Junta Provincial entregue los certificados: es decir el número exacto de colegios en los cuales habrá elecciones especiales por ministerio de la ley.

Félix del Prado sacará un periódico en la capital de Oriente

El expresidente del Partido Conservador, Sr. Félix del Prado, se propone lanzar en breve a la publicidad en Santiago de Cuba un periódico político y de noticias para mantener los propósitos de los organismos conservadores de Oriente.

Se retiró el Dr. Iraizoz

El candidato a Representante por el Partido Popular, Dr. Antonio Iraizoz, se ha retirado de la apelación que para ante el Tribunal Supremo formulara contra la resolución de la Audiencia habanera que no exigió fianza a los que interesaban la convalidación de los comicios en el Término de Caimito del Guayabal, ya que los que esto último pedían se retiraron, a su vez, de su recurso.

Por lo tanto los autos que habían sido elevados al Tribunal Supremo, serán devueltos por éste a la Audiencia.

Tribunal Supremo Electoral

El Partido Renovación Nacionalista

A comunicación del Juez de Instrucción de la Sección Primera, en la causa número 271.933, rogando se disponga la remisión a ese Juzgado de las planillas originales del Partido Renovación Nacionalista en que constan las firmas de los señores Higinio Farra Leal, Armando González Sánchez, Bienvenido González Arias, Jenaro Ignacio Font, Jorge O-Burke Borrotos, Manuel Pantaleón Gonzalez, Francisco Llaca Escoto, Juan Federico Edelman, Armando de la Paz, Miguel Angel Macias, Gregorio del Llano, Antonio María Lazcano, Néstor Nodarse de Armas y Miguel Angel Valdés Cantero; acordó el Tribunal remitir al expresado Juzgado la planilla original correspondiente al barrio de Guadalupe, del Distrito Central habanero, compuesta de cuatro fojas, luego de rubricada por el Presidente y Secretario del Tribunal, estampándose en las mismas el sello oficial de este Organismo, significándole a dicho Juzgado que dichas planillas se acompañan con carácter devolutivo y que en cuanto a los nombres de Francisco Llaca Escoto, Juan Federico Edelman, Armando de la Paz, Gregorio del Llano, Antonio María Lazcano, Néstor Nodarse de Armas y Miguel Angel Cantero, hubo de inquirirse de la Junta Municipal Electoral de la Habana los barrios donde dichas personas aparecen inscriptas como electores, y una vez obtenidos los nombres de dichos barrios fueron buscados en las planillas correspondientes a los mismos, los expresados nombres, los cuales no aparecen, por lo que el Juzgado podría, si lo considera necesario, obtener del denunciante los nombres de los barrios donde pudieran aparecer en las planillas correspondientes las susodichas personas para su oportuna comprobación por el Tribunal.

Actividades progresistas

El doctor Miguel Angel Campos, presidente del Comité Ejecutivo Nacional del Partido Progresista, se propone reunir en la presente semana el Comité Ejecutivo Nacional que habrá de tomar acuerdos sobre la organización completa de los términos pendientes de constituir en toda la República, pues es el propósito que en las elecciones próximas no haya un solo término municipal en la República en que no esté organizado dicho Partido.

Tribunal Supremo

Sin lugar la tacha de Acosta O-Brien

Pasadas las seis de la tarde de ayer el Tribunal Supremo dió a conocer el fallo recaído en el recurso entablado por Luis Cepero Hernández contra el candidato a Representante por el Partido Liberal en la provincia de Camagüey, José Acosta O-Brien, cuya tacha solicitó Cepero por entender que dadas las relaciones económicas de algunas de las Compañías de que es director dicho candidato y la Cámara no podía ser elegible para dicho cargo.

La apelación de Cepero ha sido desestimada por el Supremo, por los mismos fundamentos de la Audiencia; ésta declaró ser incompetente, por la razón de la materia expuesta a su consideración, para resolver la cuestión. El Supremo, al confirmar el fallo del tribunal inferior, dice que no se han producido pruebas bastantes para tomar en consideración los fundamentos de la tacha.

Audiencia de la Habana

Dos Colegios escrutados ayer

El Tribunal Electoral de la Audiencia escrutó ayer dos colegios: el de Arroyo Arenas, número 2, en el Término de Marianao y el de Rincón 1, en el Término de San Antonio de las Vegas.

Cortes y Retazos

Hoy es día de oferta especial y extraordinaria de Cortes y Retazos.

Entran en ella telas de la mayor novedad, tejidas según los colores y los dibujos de moda.

PRECIOS REDUCIDISIMOS.

Planta baja.

El Encanto

LE CONVIENE COMPRAR AHORA

TELAS

Selecciones de La Casa Grande para esta semana.

La calidad, los dibujos, los colores y los precios tan reducidos de estas telas, hacen de esta oferta una de las más interesantes de la temporada.

CANTIDAD...CALIDAD...PRECIO

5 vs. de Flaxon estampado, por..... 29c.
4 vs. de soiesette estampado, por..... 53c.
4 vs. de crepé de seda y algodón..... 78c.
4 vs. Dimity estampado, por..... 96c.
4 vs. de voile suizo estampado..... $1.18
4 vs. de mesh y piqué de algodón y seda por $1.57

NOVEDADES:

Acabamos de recibir una nueva colección de sedas finas francesas, entre ellas:

Crepé Rodeline. Chitfón Plisset Cotele Channel... Crespón Cuadrillet y las finísimas sedas Ondamousa y Croquignol. Precios razonables.

La Casa Grande

LOS NUEVOS BOTONES Y HEBILLAS PARA EL VERANO.

El Departamento de Hebillas acaba de recibir una interesante remesa de novedades correspondiente al nuevo sentido decorativo de la moda. He aquí algunas:

Hebillas y botones de galalith, de madera, de pristal o de pasta en nuevos colores haciendo combinaciones muy elegantes.
Los últimos modelos de hebillas y botones de metal.
Originales botones y hebillas de nácar liso o grabado, etc.

FLORES:

Hemos recibido también un extenso surtido de flores muy originales y caprichosas.

PLANTA BAJA.

El Encanto

EL LINO ES EL TEJIDO DE LA HORA PRESENTE.

Lo impone la moda por su elegancia.

Lo exige el calor por su frescura.

Lo recomienda la economía por su precio reducido.

Además, es el material elegante por antonomasia para el clima de Cuba.

Los tres modelos diseñados pertenecen al grupo de

3.75

EL ENCANTO presenta, también, otros grupos más finos confeccionados en batista de hilo belga,

5.00, 6.00, 7.50 y 9.50

en estilos sencillos para llevar por casa; en modelos elegantes de "más vestir" para salir; en trajes de playa, tan de moda este año.

Segundo piso.

El Encanto

M.E.C.D. 2016

SECCION 2A

TELEFONOS
Dirección. A-4151
Jefe de Redacción.. A-3205
Sección de Sports.. M-7911

DIARIO DE LA MARINA

TELEFONOS
Quejas M-7911
A. Clasificados. . . A-3333
Agencia Marianao. FO-7380

SECCION 2A

AÑO CI — ACOGIDO A LA FRANQUICIA POSTAL — HABANA, MARTES, 16 DE MAYO DE 1933 — EL PERIODICO MAS ANTIGUO DE CUBA — PAGINA ONCE

LA ACTUALIDAD

VOCES DE MUJER

Por LEON ICHASO

No se confirmaron los rumores persistentes sobre amnistías e indultos que para conmemorar el segundo aniversario de la República había de otorgar el Gobierno español. Pasó la fecha sin ningún acto de perdón y de olvido.

Pero ahora trescientas mil firmas de mujeres solicitan esa amnistía o ese indulto para los delitos políticos. Esas trescientas mil firmas no son ni de los partidos gubernamentales ni de la oposición. Están sobre toda política partidarista. La magnanimidad del perdón y de la clemencia no puede nunca empequeñecerse con parcialidades de bandos. Se contrahace, se desfigura y se adultera en el momento en que averigua y mide qué grado de hostilidad política la separa de los perdonados.

Por eso, las mujeres que firman la noble solicitud de amnistía o indulto y que abogan por la libertad de los presos políticos pertenecen lo mismo a los partidos de la izquierda que de la derecha.

Si el delito político deshonrase a quienes lo cometen, no se agruparían en tal número para que cayese sobre ellos generosamente la clemencia del Gobierno. Pero recuerdan esas mujeres que también fueron castigados y encarcelados por culpas políticas, el Presidente de la República y casi todos cuantos hoy gobiernan a España. Recuerdan que se cuentan por millares en la historia de España y en la de otras naciones los que deben a la victoria de una revolución el que no hayan pagado con el presidio o con la muerte su rebeldía.

Y no se las vaya a tachar de intrusas o de inconscientes a esas mujeres, porque la misma República española les ha otorgado (con mucho acierto, en verdad) los derechos políticos, y ejercen su voto lo mismo que los hombres, se afilian a los distintos partidos lo mismo que los hombres, constituyen agrupaciones de una u otra ideología lo mismo que los hombres y pueden desempeñar cualquier cargo público e ir a los municipios, a las diputaciones y a las Cortes lo mismo que los hombres.

Si actúan más gustosamente en causas como ésta de la amnistía o el indulto es porque al fin, son mujeres y si el errar es humano, la clemencia es femenina. Atraer afectos y voluntades, limar asperezas y acritudes, embotar odios y resentimientos, derramar sobre todos el caudal de maternidad que nace en el más hondo manantial de su alma; he ahí la genuina y la hermosa misión que incumbe a la mujer española. Sólo esta circunstancia bastaría para justificar el voto femenino. Cuando la saña vengativa pida víctimas como Baal y Moloc, cuando los odios crujan y dentelleen tan fieros que los hombres lleguen casi a morderse mutuamente, ha de surgir entonces soberanamente benigna, misericordiosa, materna la mujer española que rechaza enconos y rencores y que quiere más que ningún otro programa el del amor y el de la paz.

No sabemos cómo responderá el Gobierno a tantas voces femeninas. Quizás entre los ruidos de la política no las perciba con la debida claridad. Pero si las oye serenamente, verá cuánto le conviene a la República atenderlas. Verá que un perdón dado magnánimente vale más que todos los castigos y todas las represiones. Verá que el régimen se ha de consolidar y robustecer mucho más con acercamientos, conciliaciones y abrazos que con rigores y adustas severidades.

Miles de presos políticos están esperando que las manos de esas trescientas mil mujeres les abran con las llaves de la clemencia las puertas de su prisión. Y miles de prófugos españoles esparcidos por América miran asimismo filialmente, desde su lejanía a esas mujeres para que su solicitud llegue también hacia ellos y en su naufragio económico puedan asirse al cable del perdón que los devuelva a las playas españolas. Sus energías juveniles pagarán con creces a España este rasgo de clemencia. Están curtidos con el rudo bregar de la inmigración. No fué el desamor lo que los impulsó a alejarse de los suyos y de su patria. Fué la esperanza de mejor suerte. Fué el humor de aventura. La ausencia y la experiencia han acendrado y acrisolado su españolismo. Por eso desean vía franca y expedita para el retorno. Por eso unen sus anhelos a los de los presos políticos de España en espera de la solicitada amnistía.

HA FALLECIDO EL EX CONDE DE MORAL DE CALATRAVA

MADRID, mayo.—Ha fallecido en Madrid a consecuencia de una afección cardíaca, don Alvaro López de Carrizosa y Giles, ex conde de Moral de Calatrava, padre político de don Miguel Maura.

Fué diputado en varias legislaturas por Pueblo de Trives y por Priego de Córdoba, y senador por Orense, habiendo desempeñado en 1896 el cargo de Secretario del Congreso. También fué palaciego y subsecretario de Gobernación y poseía diversas condecoraciones.

Cumplía 72 años.

Se cree probable la reorganización del Gabinete de Azaña, en esta semana

En el caso de efectuarse en el gobierno algún cambio se continuará la misma política

Posiblemente sea nombrado Ministro de Hacienda, en lugar de Garner que está enfermo, Augusto Barcia, competente en esa materia. Arasquitain posible Ministro de Comunicaciones

MADRID, mayo 15. (AP.)—En los círculos políticos se comentan numerosas noticias acerca de los acontecimientos que pueden ocurrir durante la semana en el Parlamento.

Don Luis de Zulueta

Persiste el rumor de que habrá una reorganización del gabinete, pero manteniendo los mismos partidos que forman el bloque unidos, después de forzar la aplicación de la guilotina el miércoles, día 17, para la aprobación de los artículos no discutidos todavía de la ley de Congregaciones y confesiones religiosas y de hacer lo mismo el jueves para lograr la aprobación definitiva de esa ley.

Los gubernamentales dicen que el gobierno espera contar con 235 a 240 votos.

Luis Araquistain

En los círculos congresionales se da por seguro que Luis Zulueta, actual ministro de Estado, irá de Embajador a Berlín, pero todavía no saben si Salvador Madariaga o Giral pasarán a ocupar la cartera que ha de quedar vacante.

Dícese que Augusto Barcia, republicano independiente que perteneció al partido reformista de Melquiades Alvarez, posiblemente vaya a Hacienda, reemplazando a Jaime Carner, que está enfermo en Barcelona.

Para la cartera de Comunicaciones, que se volverá a crear por la República, se menciona a Luis Araquistain, actual Embajador de España en Berlín.

Don José Giral

S. de Madariaga

Afírmase en los círculos congresionales que Azaña deseaba que los catalanes de la Esquerra tuvieran representación en el gabinete y que, con ese motivo ofreció una cartera a Companys, presidente del Parlamento de Cataluña, pero éste se negó a aceptarla.

Posiblemente la reorganización del gabinete no lleve aparejado un cambio de política, porque en el gobierno seguirán Azaña y los mismos partidos políticos, además de Barcia, a quien se reconoce autoridad financiera.

SUSCRIBASE Y ANUNCIESE EN EL «DIARIO DE LA MARINA»

Un proyecto de ley de vagos ha sido leído en las Cortes por el 1er. ministro Sr. Azaña

Se refiere a los que no acrediten medio conocido o legítimo de subsistencia, a los que explotan a otra persona, los que usen nombre supuesto, falseen la residencia o no acudan a citación

(Correspondencia especial para el DIARIO DE LA MARINA)

MADRID, mayo.—El proyecto de ley de Vagos leído por el presidente del Consejo consta de 30 artículos.

Se considera vago a quien no pueda acreditar medio conocido o legítimo de subsistencia; a los que ejerciendo profesión, destino o poseyendo bienes o rentas, completen sus recursos a expensas de persona dedicada a la prostitución, a la mendicidad o a la explotación de menores por el ejercicio de actos ilegítimos. Son estos los que tienen por objeto actos prohibidos por la ley o contrarios al orden y moral públicos. Los que no justifiquen ante la autoridad procedencia o tenencia de dinero. Los traficantes en efectos o substancias de ilícito comercio. Los que usen nombre supuesto, disimulen su personalidad, falseen el domicilio o residencia o aleguen en falso oficio o profesión. Los que tengan documentos de identidad falsos o que no sean de su pertenencia. Los que citados por la autoridad se oculten, dejando de comparecer. Los que infrinjan las leyes de Policía o contravengan las disposiciones de moral o decencia pública. Los que falten a las ordenanzas de profesiones sanitarias o se atribuyan ciencia o arte para tal ejercicio, siempre que no constituya estafa. Los extranjeros que quebranten una orden de expulsión del territorio nacional.

A QUIENES AFECTA ESTA LEY

Quedan sujetos a la nueva ley los reincidentes de toda clase de delitos. Los que sin ser reincidentes sean criminalmente responsables de cualquiera de los delitos contra la Constitución y el orden público, contra la salud pública, abuso de juego y rifas, cohecho, aborto, asesinato, homicidio, lesiones, amenazas, coacciones, robo, hurto, estafa y usura, sancionados en el libro II del Código Penal.

Los comprendidos en los delitos que figuran en la primera parte del proyecto serán castigados con multas de 250 pesetas a 1.000 o arresto mayor. Los que fueran extranjeros serán expulsados del territorio nacional.

La reincidencia en los hechos que abarca esta ley se castigará con pena de prisión o presidio mayor, cuando no mereciese pena más grave.

Los Tribunales aplicarán esta ley teniendo en cuenta la gravedad de la infracción, las condiciones del sujeto, sus actividades usuales y su conducta. Se tendrán en cuenta los hechos ejecutados en España y los realizados en el Extranjero. Los comprendidos en esta ley, extinguida la pena, o desde la sentencia, si ésta no fuese de privación de libertad, serán sometidos a medidas de seguridad, acordadas por los Tribunales.

MEDIDAS DE SEGURIDAD

Estas podrán ser: declarar su domicilio habitual, justificar su residencia y probar la licitud de su trabajo. Prohibición de residir en los sitios en que el Tribunal determine Confinamiento en territorio o localidad fija. Los sujetos a estas medidas no podrán ser autorizados en ningún caso para el uso de armas de ninguna clase. La vigilancia ejercida sobre ellos tendrá carácter tutelar.

La duración de las medidas de seguridad será de uno a cinco años, según el arbitrio del Tribunal.

Los individuos comprendidos en esta ley a la vista del hecho delictivo y de su conducta podrán ser privados de los derechos de guarda o educación de sus hijos menores de edad, sin perjuicio de la obligación de alimentarlos. Si tienen bienes o rentas podrán ser declarados pródigos.

Quedan sujetos a esta ley los mayores de diez y ocho años. Los menores de esta edad serán puestos a disposición del Tribunal de menores, que acordará las medidas de guarda, educación y corrección precisas.

QUIENES NO SON VAGOS

No se reputará vago el que observe buena conducta y demuestre que carece de medios de vida por causas independientes de su voluntad. La apología de hechos comprendidos en esta ley, así como la subscripción o recaudación pública para satisfacer multas que fueren impuestas o subvencionar al infractor, constituirán infracción delictuosa y los autores y promotores que la amparen con publicidad serán sancionados con la pena de arresto mayor y multa de 250 a 2.550 pesetas. Caerán en comiso las cantidades y efectos recaudados.

DECLARACION OBLIGATORIA

Las autoridades, inspectores de emigración, Tribunal tutelar, Protección de menores. Patronato de la mujer personas o entidades encargadas de funciones de represión, están obligadas a declarar los hechos comprendidos en esta ley de que tengan conocimiento.

Cuando en una causa aparezcan presunciones de hechos previstos en esta ley o en juicios de faltas sean advertidos por el Trirbunal, se ordenará por el ministerio fiscal la ordenación de piezas separadas, haciéndose constar los hechos o antecedentes que justifiquen tales indicios.

El juez tomará declaración al prevenido, que estará obligado a mostrar su identidad, estado, profesión y manera de vivir durante los cinco años anteriores. Practicadas las comprobaciones, se dará visto de todo al prevenido, quien podrá dentro de diez días proponer las pruebas que necesite para su descargo.

Practicada la prueba de lo actuado, se enviará a la Audiencia. Recibida por ésta, se dará vista al ministerio fiscal y al prevenido, por término de diez días a cada uno. Luego se comunicarán los autos al magistrado ponente por seis días, y sin más trámites, se traerán los autos a la vista para resolución definitiva.

La resolución será en forma de sentencia. Contra la misma se dará recurso de casación.

En caso de confinamiento, la autoridad administrativa designará el territorio o localidad.

PODRA NOMBRAR DEFENSOR

Será parte en estos procedimientos el ministerio fiscal. El prevenido será requerido para nombrar defensor, y si no lo nombrase en el término de tres días, se le designará de oficio.

Cuando el Tribunal entienda procedente la suspensión de guarda y educación sobre los hijos o la declaración de prodigalidad será transmitida la declaración al Tribunal de menores o al juez de primera instancia.

PARTE DEL BARRIO COMERCIAL DE SEGOVIA ARDIO AYER

Salvador Gil y Gil, teniente alcalde de Barcelona, fué muerto a tiros ayer, después de una exigencia de dinero

Han comenzado la huelga del hambre los 40 sindicalistas que fueron arrestados en San Sebastián a consecuencia de los desórdenes registrados durante la pasada huelga general

BARCELONA, mayo 15. (AP.) El teniente alcalde del distrito de Hospitalet, don Salvador Gil y Gil ha recibido una carta anónima en la cual se le hacen exigencias de 500 pesetas.

Inmediatamente se dirigió al cuartel de la Guardia Civil para dar cuenta y después se trasladó al sitio que le indicaban en la carta para que depositara las 500 pesetas.

Al llegar al lugar indicado una descarga de revólver, hecha por individuos que no han podido ser identificados, alcanzó al teniente alcalde y al guardia civil que le acompañaba, resultando muerto el primero y herido el segundo.

Los autores de la agresión escaparon sin ser detenidos.

SAN SEBASTIAN, mayo 15. (AP.) Cuarenta sindicalistas arrestados con motivo de los desórdenes que se registraron durante la reciente huelga general en España, ha comenzado una huelga del hambre para protestar contra su confinamiento.

Los sindicalistas arrestados no han sido puestos a disposición de ningún juez, sino que se encuentran en la cárcel por arbitrio del Gobernador Civil de la provincia.

UNA MUJER Y UN NIÑO MUERTOS EN UN CHOQUE POLITICO

BILBAO, mayo 15. (AP.) Una mujer y un niño resultaron muertos y varias personas más heridas con motivo de un choque violento ocurrido entre los radicales socialistas y los nacionalistas vascos en el pueblo de Usanzolo.

La policía ha practicado diecisiete arrestos, figurando entre los detenidos un sacerdote.

Las tradicionales fiestas a San Isidro, Patrono madrileño se celebraron brillantemente

Fué a Barcelona el Ministro de Gobernación, señor Casares Quiroga, presidiendo la junta encargada de la seguridad de Cataluña, nombrándose una comisión que haga el reglamento

SEGOVIA, mayo 15. (AP.) Parte del barrio comercial ha quedado destruido a consecuencia de un incendio, calculándose las pérdidas en medio millón de pesetas.

CASARES QUIROGA EN BARCELONA

BARCELONA, mayo 15. (AP.) El ministro de la Gobernación, señor Casares Quiroga, presidió hoy la Junta encargada de la seguridad en Cataluña, designándose una comisión encargada de redactar el reglamento por que habrá de regirse la misma.

El ministro almorzó en Montserrat invitado especialmente por el Gobernador Civil de la provincia, señor Ametlla.

EL PUEBLO MADRILEÑO HONRA A SU PATRONO

MADRID, mayo 15. (AP.) A pesar de la constitución laica y de las leyes laicas, el pueblo madrileño no ha olvidado a su patrón San Isidro, y con tal motivo se celebró esta mañana una solemne función religiosa en la Catedral, a la que asistió numerosísimo público, especialmente gente del pueblo.

Además se celebraron las jiras tradicionales y populares y la mayoría de los comercios cerraron sus puertas.

CONFERENCIAS DE LA CASA HISPANO-ARGENTINA

MADRID, mayo 15. (AP.) La Casa Hispano-Argentina ha inaugurado una serie de conferencias culturales en el Ateneo.

El doctor García del Real, presidente de la Casa Hispano-Argentina oficialmente hizo el elogio de Avelino Gutiérrez, fundador de la Unión Cultural Española, de Buenos Aires, así como de los doctores Chustro, Finochieto y otros y cumplimentó a los doctores Castex, Escudero, Patiño y Boloriño.

Arturo Romay presidirá la segunda conferencia de mañana.

UN PERTURBADO MATA AL TENIENTE AUDITOR Y LUEGO HACE VARIOS DISPAROS CONTRA OTRO COMPAÑERO

BURGOS, mayo.—En una casa de huéspedes establecida en la calle del Duque de la Victoria se ha desarrollado un sangriento suceso.

Encontrándose varios huéspedes almorzando, uno de éstos, llamado don Sebastián Navarro, de sesenta años, acometido por un ataque de enajenación mental, se apoderó de un cuchillo, y, sin mediar palabra alguna, asestó una tremenda puñalada en el cuello a don Luis Asiain Asiain, de 24 años, teniente auditor de esta división, matándolo en el acto. Cuantos presenciaron el suceso intentaron desarmar al agresor; pero éste, con una pistola, les persiguió, haciéndoles disparos, sin que afortunadamente causasen víctimas. Una vez solo, el pobre demente se encerró en su habitación y se disparó tres tiros en el vientre, falleciendo momentos después.

El cadáver del auditor fué depositado en el hospital militar, donde le velaron sus compañeros.

Indalecio Prieto, ministro de Obras Públicas dijo ayer que los ministros socialistas no abandonarán el poder

El citado Ministro pronunció un discurso en Oviedo, ante tres mil personas, sufriendo un desmayo en el curso de aquél. «Los republicanos tendrán que luchar para echarlos», dijo

OVIEDO, mayo 15. (AP.) El ministro de Obras Públicas, don Indalecio Prieto, diputado a Cortes por Bilbao, habló hoy en su provincia natal, pronunciando un discurso ante 3.000 personas en el Teatro Campoamor de Oviedo.

Dijo el ministro de Obras Públicas que los ministros socialistas no están dispuestos a abandonar el Gobierno. Agregó que si los republicanos quieren arrojarlos del poder tendrán que luchar para conseguirlo.

El ministro sufrió un desmayo, pero se restableció rápidamente. Al recuperar el conocimiento dió un viva a la República, terminándose el mitin.

LA QUINTA CORRIDA DE ABONO

MADRID, mayo 15. (AP.) Se celebró esta tarde la quinta corrida de abono con toros de Sotomayor, blandos y regulares.

Barrera estuvo vulgar en el primero y mal con la muleta y fatal con el estoque en el segundo, cansándose de pinchar al animal en medio de grandes broncas del público.

Ortega derrochó valentía en el primero, al que toreó con vulgaridad con la capa. El segundo quedó muy deslucido.

Maravilla se lució en el primero, siendo aplaudido, pero no pasó de regular en el segundo.

Indalecio Prieto

MADRID, mayo 15. (AP.) Se ha anunciado hoy que el matador de toros Bienvenida abandonará el sanatorio en breve, trasladándose a su domicilio donde terminará la curación de las gravísimas heridas que sufrió hace semanas y que hicieron temer muy seriamente su muerte.

Los médicos dicen que tardará todavía un mes en poder torear.

Lo que vio media libra de chocolate "Armada" viajando en la cartera de una dama bella y gentil.

Del Santiago ancestral, a la modernísima ciudad de Vigo. Esta es la fragua gallega. La gloriosa fragua donde se forjan espíritus emprendedores ansiosos de mejoramiento y de conquista. Colmenar de trabajo y actividad que muestra su grandeza al viajero en las Avenidas de García Barbón, Velázquez Moreno, Urzáiz, Policarpo Sanz, Paseo Alfonso, Colón y Pablo Murillo. En sus regios edificios, y en sus jardines evocadores, que le imprimen un sello inconfundible de distinción, grandeza y modernidad.

Para los que gustan de poetizar, allí está la pintura de la Ensenada de San Simón, el encanto maravilloso de las Islas Cíes, la ribera de Berbés, laberinto de pescadores y teatro de castizos sainetes; el ensueño de la Chapela y Rande, y el maravilloso panorama, cautivador de espíritus, que ofrece la rica ciudad contemplada desde ese divino mirador de Guía.

Y ya carretera adelante, entre pinares cantadores, llegar al paraíso de la Toja, y al ensueño de Mondariz, dos espléndidos balnearios que honran y prestigian el nombre de Galicia.

Y después de haber sido despedidos por docenas de niñas, que en bandadas como gorriones, ofrecen al viajero típicos collares de diminutos caracoles, emprender el camino de la Guardia tras la conquista del Monte Santa Tecla.

¡Maravilla de encanto no soñada! Galicia, en la más grande apoteosis de su belleza campesina, puede admirarse desde las alturas del «Via Crucis». Pueblos, villas y aldeas, semejan diminutas pinceladas, blancas y grisáceas, en el fondo verde del paisaje. Al centro el Miño, como una Venus adormecida en lecho de plata, y a la orilla opuesta, Portugal, prolongación maravillosa de la pintura gallega.

Recostada sobre aquellas piedras de las ruinas de Citania descansa mi dueña fatigada de tantas emociones. Entre el laberinto de aquellos muertos recuerdos, es ella una milagrosa flor de vida.

NUESTROS VALORES

Chocolate con leche.
Rival de los extranjeros.

CHOCOLATE Armada

Regalo del Paladar

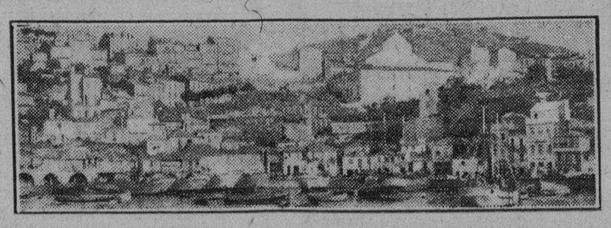

Procesados el ex director y tres consejeros del Banco de Cataluña, el 1ro. sin fianza

En la ciudad de Sevilla ha sido inaugurada la Iglesia de Corpus Christi, construída a expensas del Cardenal Ilundain. Es el segundo templo que dicho purpurado dona a la ciudad

(Correspondencia especial para el DIARIO DE LA MARINA)

BARCELONA, mayo. En virtud de una querella interpuesta por el Comité liquidador del Banco de Cataluña, el juez que instruye este sumario ha dictado auto de procesamiento por el delito de estafa contra el ex director de dicho Banco, don Eduardo Recasens, y los miembros del Consejo directivo don Ramón Albó, don Carlos Maristany y don Evaristo Fábregas. Al primero se le decreta la prisión sin fianza y a los otros tres procesados se les decreta la libertad provisional; pero se les señala para la responsabilidad civil la suma de 200.000 pesetas.

SOLEMNE INAUGURACION DE LA IGLESIA DEL CORPUS CHRISTI EN SEVILLA

SEVILLA, mayo.—Con gran solemnidad se ha verificado la inauguración de la nueva iglesia parroquial del Corpus Christi, levantada a expensas del cardenal Ilundain en el paseo de Las Palmas. Ofició el prelado de pontifical. Esta es la segunda iglesia que se levanta en Sevilla por iniciativa del cardenal Ilundain. La primera fué la de la Inmaculada.

A la inauguración asistieron numerosos fieles de la barriada. Después de consagrar el ara, en el cual se han puesto unas reliquias de mártires traídas de Roma, se celebró una misa solemne por el nuevo párroco. El cardenal Ilundain dió la bendición y dirigió breves palabras a los feligreses, congratulándose de la inauguración del templo, que permitirá con mayor facilidad las prácticas religiosas a los católicos de la barriada. Fué despedido por los feligreses en medio de grandes demostraciones de cariño.

El nuevo templo es de estilo Renacimiento y mide 52 metros de largo por 18 de ancho.

EN BUSCA DE LOS CAUTIVOS ESPAÑOLES

CEUTA, mayo.—De Alcázarquivir ha llegado parte de la comisión expedicionaria «pro cautivos españoles en el Sahara», formada por don Enrique Ferrer Lapaza, oficial de la Marina civil, que la preside; don Francisco Masert,e teniente de Infantería de la guarnición de Barcelona; don Conrado Alvarez, inspector de Policía; Mohamed-Dudu y Siali-Ben-Mohamed, intérpretes.

La Comisión marchará a Cádiz, donde embarcará para Cabo Juby, uniéndose allí con un grupo complementario de aviación para seguir las exploraciones.

Interrogado Ferrer Lapaza sobre los trabajos y proyectos de la Comisión, mantúvose en reserva por lo peligroso que resultaría para la empresa divulgar extremos importantes de la misma; pero van confiadísimos en poder esclarecer este asunto, que tan vivamente interesa a la opinión.

ARRESTADO UN SACERDOTE EN SERANTES

FERROL, mayo 15. (AP.) Comunican del pueblo de Serantes, que el alcalde José Garica ha ordenado el arresto y encarcelamiento del sacerdote Salustiano Celerro porque las campanas de la iglesia tocaron en horas prohibidas por el Ayuntamiento.

UNA IMPONENTE TORMENTA ARRASA LOS VIÑEDOS DE TODO UN TERMINO MUNICIPAL

CACERES, mayo.—Una formidable tormenta, que descargó durante hora y media sobre el término municipal de Cilleros, ha arrasado por completo los viñedos. El pedrisco, de gran tamaño, causó daños incalculables en los olivos, árboles frutales, cereales y hortalizas.

Las autoridades del pueblo citado han solicitado de los Poderes públicos que remedien la angustiosa situación en que ha quedado el vecindario, que vivía del campo en su totalidad.

MOTIN EN LA CARCEL DE ZARAGOZA

ZARAGOZA, mayo.—Los presos de esta cárcel promovieron un plante.

Capitaneaba a los revoltosos un recluso de malos antecedentes apodado «Media Oreja».

El jefe de la cárcel y un oficial, se dirigieron a la galería donde estaban los amotinados, y éstos se les echaron encima con palos y piedras.

El jefe de la prisión cayó al suelo, herido de una pedrada.

Entonces el oficial, viendo lo que ocurría al jefe, el cual se hallaba en situación apurada, sacó la pistola y disparó, matando al jefe de la rebelión llamado Severino Díaz (a) Media Oreja.

Acudieron fuerzas de Asalto, que restablecieron el orden.

TRATA DE OCULTAR EL CADAVER DE LA NIÑA QUE ESTRANGULO; PERO OTRO DE LOS HIJOS LO REFIERE A LOS VECINOS

ALCAZAR DE SAN JUAN, mayo. Llegan noticias del pueblo de Socuéllamos dando cuenta de que Claudio Fernández Chocano asesinó a su hijastra, niña de cinco años, llamada Luisa, estrangulándola con las manos. Claudio y su mujer trataron de ocultar a las víctima; pero otro hijo, de trece años, propaló la noticia por el vecindario. Una gran manifestación de vecinos, en la que figuraban numerosas mujeres, se situaron en la plaza Mayor solicitando de las autoridades que les entregaran al asesino para quemarle. Ante la actitud violenta del pueblo la policía tuvo que aplazar el traslado del asesino. A última hora de la tarde pudo efectuarse éste, siendo traído Claudio a esta población, donde, con su mujer, pasó a la cárcel.

CONCURSO DE TRABAJOS PERIODISTICOS CON UN PREMIO DE MIL DUROS

MADRID, mayo.—La Asociación de Ingenieros de Montes ha abierto un concurso para premiar con 5.000 pesetas al mejor trabajo periodístico que en lo que resta del presente año se inserte en cualquiera publicación española sobre asunto relativo a la cuestión forestal, a los beneficios que el arbolado reporta y a la conveniencia de protegerlo y propagarlo en España.

Estos artículos pueden publicarse con firma o con seudónimo, y en este último caso, el nombre del autor se enviará bajo sobre con el seudónimo escrito fuera.

TREINTA TONELADAS DE PESCA TIRADAS AL MAR

SAN SEBASTIAN, mayo.— Por falta de compradores, como viene sucediendo desde hace varios días, han sido arrojadas al mar cerca de 30 mil kilos de anchoas y sardinas. Se trataba de género pequeño, imposible de sacar a subasta, y la causa está en el empleo de ciertas redes, que están agotando en las calas hasta las crías.

Divagaciones de un español

UN ENTIERRO Y UN NAUFRAGIO

(Por JOSE AIXALA)

El sábado pasado, a la caída de la tarde, un enorme acompañamiento seguía el féretro de la señora viuda de Suárez, la madre del ex senador «Cacho», nombre cariñosamente popular en el ramo del tabaco, del que es su digno presidente.

La señora que iba a sumirse en la noyada definitiva del cementerio, mientras su alma volaba por las eternas regiones de lo desconocido, había pasado ochenta y cuatro años de una vida tan cuajada de virtudes como innumerables eran las flores que ocultaban su ataúd. Fué la amada esposa de aquel asturiano Manuel Suárez, trabajador como la abeja, impulsor como un molino, e incansable como las olas del mar.

Genio emprendedor, constructivo, alerta siempre a su negocio, fué de los españoles que supieron dar a la América fecunda, su vida austera, su progenie ejemplarísima. Tenía una mujer, dechado en el hogar, amorosa para sus hijos, ciegamente obediente a las indicaciones de su idolatrado esposo. Mientras seguíamos el féretro, con paso lento y tristón, mis recuerdos torturaban mi mente. Pensaba en aquella noche de San Cristóbal, la fiesta mayor de la Habana, y el día más trágico de mucha gente feliz, que en un trance inesperado, cambió de rumbo la dicha, y se entronizó la desgracia mayor para una familia.

Había salido, la noche antes, del puerto de la Habana, el vapor costero de la ruta norte de Vuelta Abajo, el vapor Triton. Eran las tres y media de la mañana del 16 de noviembre de 1897, con marejada fuerte y achubascada, que en el vapor Triton, pobre de máquina, y lleno de carga, con pasajeros ya acostumbrados a las privaciones de la ruta, y además con 85 soldados de tropa, más tres capitanes y seis tenientes, no tuvo más resitencia posible, a causa de una entrada de agua que la marejada iba soltando por la popa abierta del buque. Un bandazo decisivo hundió el vapor. Se oyó un tiro en el puente. Sin duda del capitán Ricardo Real, experto marino coruñés, que no creyó debía vivir con su barco naufragado con tan horrible consecuencia...

Ya hacía rato que las bombas de la sentina no daban abasto; pero se imponía el silencio para no alarmar al pasaje. La catástrofe fué inaudita, rápida, horripilante, con incontables pérdidas de vida, intereses y navío.

Julián Alonso, que iba en el buque, pudo meterse en el bote chico de servicio con un comerciante de La Palma. Llegaron a Cabañas, o al Mariel, para dar cuenta en la Habana del terrible suceso, sin precisar las vidas; ya que en el momento aquel no era dable tener el informe, ni la consecuencia.

De la Habana salieron el Susie, remolcador de la casa Santamarina, y la draga El Comercio, que estaba artillada. No es posible recordar los que aun se salvaron, ni cuántos fueron los que hallaron la muerte en noche tan infausta.

Yo recordaba que aquella señora del entierro era la viuda de un hombre perdido en la lucha por el trabajo sin reposo, y la indomable energía de un titán que sólo vivía por sus negocios, por su familia, por sus hijos, y por su honor inmaculado. Aquella viuda de 84 años, había pasado por el supremo dolor de ver a sus hijos huérfanos de padre, en un instante desgraciado. ¡Cuántas lágrimas dejó correr y cuánta angustia padeció, aquella buena mujer, todo hogar y dicha, sólo para su esposo y sus hijos!

De don Manuel Suárez, no se supo más nunca de él. El mar, cuando abre sus brazos y los cierra después, como si la creación acabara de sucederse, es un espacio mudo, un campo sin señales, una superficie sin alma. Allí don Manuel Suárez, como los oficiales y la mayor parte de soldados, como tanto pasajero que se ahogó, incluso el cabo de cañón, el cura párroco de La Palma y tantos y tantos, hallaron su última noche sin el consuelo de saber en dónde, ni cómo, fueron a parar sus despojos.

Así discurría yo mientras, con paso lento y la aflicción natural por la desgracia de un amigo querido y popular, nos entrábamos por los callejones de las sepulturas, en donde —siquiera—se recibe el consuelo de una ilusión puntualizada.

Las corrientes del Golfo llevaban cuerpos humanos sobre tablas, o sobre velas. El comerciante Genaro Fernández, fué recogido, con otros más, por la goleta Purísima Concepción, de la carrera de la Habana a Cárdenas. Y como en todas las catástrofes hay la nota de un honor casi inconcebible, pero explicable en un soldado novato, recordaba cómo un vapor inglés, salido de Matanzas, recogió frente a Cojímar a un soldado tendido sobre unas tablas que amarró con su guerrera. Estaba en cueros; pero tenía el mauser a su lado, cumpliendo la consigna del soldado.

He traído a mis divagaciones esta desgracia de hace tantos años, con la misma devoción que pudo tener, o significar, la corona más sentida del mejor amigo. Los recuerdos también son chispazos del alma, puestos a iluminar el sentimiento de otros dolores enlazados con la difunta, a la que he dedicado estas líneas, como una oración íntima, con que se rinde tributo a una amistad añeja, a un recuerdo y veneración para los desaparecidos.

Las amistades de la juventud, cuando llegan hasta edades avanzadas, guardan el aroma de los años y la estima preciada de una lejanía confortadora.

Dios haya acogido el alma impóluta de la viuda de don Manuel Suárez, madre de Cacho Suárez, que yo siempre consideré, al verla pasar, como una sobreviviente del terrible naufragio del vapor Triton.

M.E.C.D. 2016

ROSENFELD, CLANCY Y ED. PIPGRAS VENDIDOS POR EL BROOKLYN

EN JUNIO VOLVERAN A JUGAR LOS BALOMPEDISTAS FRANCESES CON LOS ESPANOLES EN MADRID

ATLETAS QUE USTED DEBE CONOCER

MANOLO SUAREZ — VEDADO TENNIS — TRACK

Por DOMINO

Nombre: Manolo Suárez.
Edad: 20 años.
Peso: 154 libras.
Estatura: 5 pies, 10 pulgadas.
Valorización atlética:
Cinco Estrellas

BIOGRAFIA No. 101

Hoy presentamos a ustedes, lectores, el segundo atleta de cinco estrellas que aparece en esta sección.. Manolo Suárez, a quien no tenemos inconveniente en considerar el más completo de Cuba en el momento.. Sus condiciones excepcionales, sus records, su bellísimo historial, y sus pruebas recientes le hacen merecedor a este honor... «El Atletismo es la esencia de los deportes», decían los griegos, y si Manolo representa el atleta más completo de Cuba, ¿por qué no darle la más alta valorización que se puede conceder a un amateur por sus méritos personales?... Todos los puntos analizables están al lado de Manolo.. y no puede achacársele nada malo que empañe su historial... Su espíritu de competencia fué sometido a una dura prueba este año y todos sabemos que la pasó admirablemente, destacándose por encima de todos los atletas que aparecieron en el field day nacional... Héroe en las justas de campo y un hombre temido en la pista, Manolo no tiene necesidad de practicar y destacarse en todos los deportes para ser considerado el atleta más completo de Cuba en el momento... Nadie puede llamarle «atleta all-around».. Aunque sabemos que practica otros deportes con entusiasmo, pero, tampoco puede discutirse que en atletismo encarna nuestra máxima representación.... Armandito Cuervo es un fenómeno en el triple salto, pero luce muy flojo en otros eventos.. Conrado Rodríguez es un sprinter de puntería, pero luce flojo en las justas de campos, en tanto que Manolo es candidato de triunfo en el campo y en la pista... Esto, aparte de que su presencia en cualquier evento es sinónimo de lucha...

Manolo es un producto de Cienfuegos... Pero está en la Habana desde 1930... Desde entonces acá ha obtenido más records que ningún otro atleta nacional... y es uno de los pocos que saltaron de las filas intercolegiales a las Olimpiadas para resultar ganador.. En 1930 logró altos honores como alumno del Instituto de la Habana... Ruperto Notario fué su descubridor y mentor.. Después se unió al team cubano y logró un primer lugar espectacular en el triple salto, imponiendo un nuevo record nacional centro-americano... Ese mismo año, en las justas libres, ganó los primeros lugares, dos segundos y un tercero.. En 1931 siguió su racha de triunfos ganando dos primeros lugares y tres segundos... Además participó en el Bicentenario de la Universidad logrando el triunfo en el relevo... En 1932 fué primero en los 200 metros, en el salto largo, en el triple y terminó segundo en el alto, y este año ha sostenido los duelos más brillantes de la temporada, habiendo alcanzado impresionantes demostraciones en el field day... Cuervo le ganó en el triple salto, pero es digno de notarse que en sus tries rompió tres veces la última marca impuesta por el orgullo de La Salle y en los 200 metros hizo una de las mejores carreras que se recuerdan en Cuba.. Además, ganó el salto largo y terminó segundo en los 100 metros, donde encontró mucha oposición.

Manolo es un deportista de cuerpo entero y un verdadero entusiasta de las justas amateurs... El comentarista ha tenido oportunidad de tratarlo y sabe que pocos muchachos tienen su espíritu de combate... Días antes de su prueba con Armandito Cuervo discutimos con él sus probabilidades y siempre le encontramos optimista... «Armandito es un gran atleta y está en su mejor forma, pero para ganarme tendrá que romper su propio record», nos dijo... Y el resultado de las competencias demostró que no le faltaba razón.. .Cuervo tuvo que llegar a los 47 pies para evitar que sus saltos de 46:7 y 46:9 pudiesen colocarle en el segundo lugar... En los 200 metros corrió una de sus mejores carreras y los jueces señalaron un dead heat... Pero hay quien afirma que el evento fué suyo, sin embargo...

En otros deportes Manolo se destaca bastante, pero aún no llega a la categoría estelar... En el tennis es bastante efectivo y en los remos asegura que ha de triunfar.. Manolo es un muchacho vivo, de carácter agradable y muy entusiasta... Nunca se da por vencido y tiene mucha cantidad de vitamina T. Todos sus rivales reconocen en él un atleta de coraje a quien no pueden vencer con facilidad, y todos saben que el día que le venzan, han derrotado al oponente más peligroso que pudieran encontrar... Y es que Manolo tiene coraje en abundancia y procura estar siempre en la lucha por el primer lugar... Cualquiera que le oye hablar se figura que es amigo de actuar a la «Dizzy Dean», pero la realidad es que no es un atleta fanfarrón... Gusta hablar de sus cosas y de calcular sus probabilidades, pero nunca se le ha oído decir que no hay nadie mejor que él.... Si lo hiciera, no andaría mal encaminado, sin embargo... Analicen un momento nuestro cuerpo de atletas y busquen uno que sea más completo que Manolo en atletismo... Los más destacadas figuras de nuestro amateurismo convienen en que es una verdadera estrella de estrellas en el deporte nacional... de ahí que le concedamos cinco estrellas... Y lo llamemos, sin reserva de ninguna clase, uno de los atletas más entusiastas, caballerosos y mejor preparados que hemos visto en nuestra carrera periodística que se inició en el otoño de 1921, cuando Yankees y Gigantes dominaban en la serie mundial.

¡Nosotros nos descubrimos ante él!

COLOCANDO A ADOLFO LUQUE COMO COACH DE TERCERA BASE, EL MANAGER BILL TERRY TRATA DE APROVECHAR SU EXPERIENCIA

El veterano lanzador cubano ha visto desfilar por las Grandes Ligas buen número de jugadores, y todavía resulta de utilidad. Terry le tiene enorme cariño y lo considera responsable del alza de Schumacher, Parmalee y Spencer

(Por Walter DOUGLAS)

NUEVA YORK, mayo 15.— Radiograma especial.—Poca gente en la Habana se daba cuenta de lo que el destino preparaba al muchachito robusto que nació en la casa de los Luque el día cuatro de agosto de 1890. Lo llamaron Adolfo y creció en la Habana sin pensar en el base ball y en sus primeros años su mente se disciplinó en la espléndida campaña en que todas las familias cubanas se empeñaban en aquellos días aciagos que precedieron a la voladura del Maine.

Cuando Adolfo tenía ocho años ya conocía los horrores de la guerra y los horrores de aquellos días siniestros dejaron en su psicología grabado un sello de melancolía y si hoy es llamado la «Esfinge del Base Ball» puede atribuirse ese silencio sempiterno no a morosidad o a complejos freudianos sino simplemente a los días tristes de aquella juventud pasada, oyendo cuentos de sangre, de sacrificios en la manigua, de hazañas de heroicidad espartana en los campos de Cuba.

Hoy la afición del Polo Grounds ve al cubano detrás de la primera base, en el lugar que antes ocupaba el Manager Terry. Luque es el primer coach del club formado por Mc Graw. Bill Terry siguiendo órdenes de su médico tiene que estar sentado en el banco sin entrar en actividad y Luque, cuya experiencia de 21 años le ha enseñado cuanto se debe saber del base ball, dirige la estrategia del club y lo hace con tanto acierto que solamente vasta mirar en restrospectiva y comparar los triunfos de los Gigantes de 1933 con los Gigantes de 1932. Entonces se perdían carreras por malas demostraciones en las bases; hoy se ganan los juegos simplemente con la habilidad para hacer carreras. Y ello acusa un hombre perito en la materia como director de las actividades diamantinas de los Gigantes. Y ese hombre perito es Adolfo Luque, el Havana Perfecto.

ULTIMO DE UNA LEGION GLORIOSA

Adolfo cumple su temporada décimo sexta en la Liga Nacional. Y al reparar sus años de servicio Adolfo recuerda a otros compatriotas que lo acompañaron en sus primeros días en el base ball organizado: a Marsans, González, Calvo, Acosta y otros. Todos han desaparecido de la esfuera de actividades en las mayores; pero Adolfo con su cabeza ya aclarada por las vetas grises que el tiempo produce, todavía está ahí, listo para relevar a un pitcher en un momento de flaqueza, listo para enseñar al pitcher recluta los misterios de una curva o de una rápida; aconsejando al bateador como encontrar la bola que le lanza el pitcher adversario, aconsejando al pitcher como lanzar al slugger adversario que llega al mundo con fuego en los ojos y sueños en la gloria de los jonrones.

Entre los juegadores de la Liga Nacional dudo que haya uno más popular que Adolfo Luque. Los veteranos recuerdan aun a ese pitcher taciturno de ojos verdosos y tez curtida por el sol del trópico cuando en sus días juveniles, cuando apenas hablaba inglés, se «fajaba» por dame acá esas pajas y cuando era temible fuera del diamante. El viejo Casey Stengel, coach hoy de los Dodgers me contó en Miami hace poco tiempo, de las pendencias de Luque en su juventud; de como el joven cubano era el terror de la Liga y de como él (Stengel) había recogido grandes puñetazos de las manos del joven cubano.

«Uno de los mejores pitchers que la Liga Nacional ha tenido», dice Stengel hoy refiriéndose al viejo serpentinero de la Habana. «El mejor juegador que Cuba ha producido», lo llamó un día John Mc Graw al mencionarlo en su lista de los mejores jugadores de la Liga. «El pitcher de más cerebro en la Liga», fué como lo describió Welbert Robinson cuando compró su contrato al club Cincinnati.

SU HABILIDAD ESTA EN SU CONTROL

La historia de Adolfo Luque como excelente pitcher se reduce a una sola palabra: «control». Porque el cubano ha adquirido tal dominio sobre sus lanzadas que es casi imposible para él no saber donde va a pasar la bola que lanza. Su control es absoluto. Y el cubano taciturno que juega al bridge como un señor del Park Avenue y que conoce la historia de los viejos jugadores mejor que nadie, es una especie de oráculo o enciclopedia humana del deporte con quien jóvenes y viejos se entretienen en conversar en los momentos de descanso.

Una de las particularidades de este espléndido atleta criollo es su constante perfección física. Se presenta en el campo de training en peso perfecto; nunca se le ve gordo o haragán. Siempre está dispuesto y obedece implícitamente a sus managers con quienes nunca tiene contratiempos. «Adolfo es el jugador ideal» me dijo un día Bill Terry.

Desde 1912 «Dolph» como cariñosamente lo llaman aquí, ha estado haciendo peregrinaciones anuales a los Estados Unidos. Son veinte años ya que lleva viajando entre la Habana y la Florida. Y en sus muchos años en el base ball nunca ha pitcheado un «no hit» game ni siquiera se ha preocupado por lo que los pitchers consideran el sueño dorado de sus aspiraciones beisbolísticas.

«El no hit game es caso de suerte» me decía Adolfo un día tendido en el diamante de Ebbets Field. «Si uno tiene suerte nadie batea».

Pero para lograr esas cosas raras es preciso una cooperación perfecta por parte de infielders y de jardineros. Y eso acontece rara vez. Lo esencial es que no le anoten a uno carreras.

ADOLFO LUQUE

TIENE VARIOS RECORDS EN LA LIGA

Sin libro de records a la mano me es difícil contar los records que Luque ostenta, pero a prima facie me atrevo a asegurar que Luque tiene el record de menos carreras por inning de cualquier pitcher. En 1915, trabajando con el Toronto, Adolfo pecheó 225 innings y sólo permitió 1.18 carreras por juego. Ese año Adolfo ponchó a 133 bateadores. Luego en su mejor año con la Liga Nacional, ocho años, después de ese record soberbio hecho con Toronto, Adolf, jugand cn el club de Cincinnings y permitió solamente 1.93 carreras por juego. Pocos de los granders pitchers de esta generación o de los anteriores han mejorado este record.

En el número de pases por bola, Adolfo también pudiera contar con varios records. En 1931 trabajando con Brooklyn en 19 juegos en que participó solamente concedió 27 pases y en 1932 en 38 juegos en que participó solamente concedió 32 pases. Eso da una idea del control del cubano.

Cuando Luque vino a Estados Unidos la primera vez era además de pitcher, catcher o infielder. Un cubano—el doctor Hernández Enriquez—trajo a Long Branch un número de jugadores cubanos en 1912. Entre ellos estaban, además de Luque, Villa, Mendieta, Calvo, Padrón, Ramos, Aragón, Violá y González. En aquel club Luque ganó 22 juegos y además jugó en el infield y en el jardín. Entonces era un bateador admirable además de serpentinero.

La fama de Luque se hizo nacional en aquella temprana época y los Boston Braves adquirieron su contrato. El 20 de mayo de 1914, Adolfo fué bautizado en la Liga Nacional contra los Piratas de Pittsburgh.

Era un juego que Luque recuerda todavía con efusión. Estaba yo conversando con Dolph y Max Carey y el viejo Rabitt Maranvilla un día la temporada pasada. Y dijo Max Carey: «Fuí yo quien te arrijunó el juego». y Dolph sonriendo contestó: «Realmente, entre Carey y George Gibson me hicieron perder. Casi no me habían sacado la bola del diamante, pero nadie entre los Braves estaba bateando. Era uno de esos juegos que se ganan con un par de carreras. Wilbur Cooper estaba pitcheando admirablemente para los Piratas. Era un duelo feroz en el que yo puse cuanto tenía por hacerme de un puesto regular en la Liga. El conejo—señalando a Maranville—dejó escapar un tubey que Carey pegó y con Max en segunda, George Gibson vino y me pegó un triple. Así perdí el juego.

«Aquel día jugaban conmigo, además del conejo Maranvilla, Joe Evers, Mann, Murray, Schmidt, Martin, Collins y Gowdy.»

NO ESTABA MADURO

Todavía no estaba Luque maduro para el servicio rudo de las Ligas grandes y después de ganado el campeonato Stallings lo mandó a al club de Jersey City a madurarse. Pocas semanas más tarde fué a Toronto y este año, tal vez el mejor en la historia del formidable serpentinero criollo, participó en 31 juegos, pitcheó 225 innings, ganó quince, perdió nueve, terminando con un promedio de .625 y creando el record de 1.18 carreras por juego a que me referí arriba.

De Toronto Luque fué a los viejos Federales de Brooklyn que se desorganizaron el mismo año y el cubano fué entonces a parar al club de Louisville, donde hasta el año pasado brillara otro excelente jugador cubano: Merito Acosta.

En Louisville trabajó tres temporadas y en la tercera, la de 1918, su promedio final de .846 atrajo la atención del deporte mundial. Era el año último de la guerra mundial y el base ball entonces estaba algo alicaído. El interés se reconcentraba en el deporte aun mayor: en el de la matanzas en grande escala que se llevaba a cabo en los campos de Flandes y de Francia. Pero ello no quitó a que se dedicaran páginas de alabanza al pitcher de piel curtida y de ojos verdosos que venía de la Habana en la primavera como los heraldos del sol y durante el estío sembraba pavor entre los bateadores adversarios.

Ese año Luque ganó once juegos y perdió solamente dos y los Rojos de Cincinnati lo compraron antes de que terminara la temporada. Entonces comenzó el período largo de Luque en la Liga Nacional de la que no ha vuelto a salir. Desde 1918 a 1933 Luque ha figurado en muchas campañas célebres, Estuvo como pitcher de relevo en aquella serie notoriamente clásica que se llamó «la del escándalo», porque la parte contraria—los White Sox de Chicago—fueron acusados de tratar de perder deliberadamente para ganar dinero en apuestas. Ese temporada de 1919 vió a Luque trabajar en treinta juegos, terminar con promedio de .769 y promedio de carreras por inning de solamente 2.00 en un total de 106 innings pitcheados.

AS DEL CINCINNATI

El cubano llegó a ser una institución de Cincinnati. Era considerado como el mejor pitcher del club y cuando culminó su noble carrera en 1923 con un total de 27 triunfos se le colmó de honores. Ese año inmortal en la historia del gran serpentinero criollo acusa un total de 41 juegos, con 322 innings pitcheados, 27 juegos ganados, ocho perdidos, un promedio general de .771; bateadores ponchados, 151, solamente 88 pases por bolas y promedio de carreras por juego de solamente 1.93. Un record del que se pudieron enorgullecer Rube Marquard, Mathewson, Johnson, Rucke, Grove, y los otros grandes pitchers del base ball.

Hasta 1932 Adolfo Luque tenía en su carnet un total de 182 victorias en la Liga Nacional. Su promedio de carreras concedidas es tal vez el menor de los pitchers de esa liga en quince años de trabajo constante.

RARU HUMOR DE LUQUE

Freddy Heimach, pitcher zurdo de los Dodgers, y admirador de Luque, me contó en Miami durante la época del training, que cuando los Dodgers fueron a jugar en Cuba hace tres años, Luque era, naturalmente, el cicerone del club. Y que les jugó una multitud de tretas. Dice Heimach que Luque le decía a los jugadores del Brooklyn que la mejor bebida de La Habana era un jugo delicioso que se llamaba «piña helada» y después de tener a los muchachos por horas tratando de pronunciar correctamente la «ñ» de piña, y después que los muchachos habían estado bebiendo la deliciosa bebida nueva por varios días, con una carcajada les confesó que la misteriosa «piña helada» no era otra cosa que «pineapple juice», cosa bien conocida de ellos.

El veterano lanzador vino a Brooklyn a petición de Wilbert Robinson en 1930. Ese año cuando se creía que yo estaba gastado tuvo suficiente energía para pitchear en 31 juegos, con total de 199 innings, ganar catorce juegos y perder ocho terminando con promedio de .636. En 1931 Luque no cogió bien el paso. Los Dodgers ese año estaban todos de alicaída y Luque participó en el invernazo general. Sin embargo su promedio de .538 demostraba que todavía era un pitcher muy capaz. Cuando los Dodgers le dieron su release Mc Graw lo adquirió en La Habana mismo y así vino Luque al Polo Grounds donde prontamente se convirtió en ídolo de la afición harlemniana.

Y en 1933 cuando el famoso pitcher criollo cuenta con 43 años, con su juventud por detrás, dedicada noblemente a la vida espartana del atleta, vemos con gusto, a este hombre que sin tener el cuerpo que generalmente asociamos con los grandes pitchers, tiene un brazo de hércules detrás de la primera base de los Gigantes dirigiendo la estrategia del juego, pitcheando a bateadores en las prácticas, entrenando reclutas y haciéndose útil, además de salvar muchos juegos con su eficaz trabajo en los relevos.

«Todavía hay mucho triunfo escondido en esos brazos», me decía recientemente Gunboat Hudson, cronista del New York Mirror viendo a Luque trabajar en Ebbets Field contra sus antiguos compañeros los Dodgers. Y efectivamente Luque parece tener todavía la resistencia de sus días gloriosos con el Cinci. Como Jack Quinn, Luque en sus buenos días lanzaba rápidas que quemaban, pero luego con la experiencia fué aprendiendo a reservar su energía y a emplear el cerebro. Hoy Luque lanza con moción fácil y descansada, tirando curvitas que engañan a los bateadores con quienes se retoza con la experiencia de uno que ha estado haciendo ese trabajo por veinte y pico de años.

Realmente la vida de Adolfo Luque es un ejemplo para la juventud que sueña en el deporte. He ahí al caballero correcto, al atleta de buen vivir, al jugador enamorado de su deporte, al hombre maduro que sabe mantener su familia fuera de la batalla diamantina y con holgura en la ciudad nativa y que sabe aprovechar el don que la naturaleza le ha dado sin disiparlo pródigamente como hacen tantos otros atletas. Luque nunca ha visto los sueldos enormes de ciertos jugadores, pero constantemente por muchos años ha tenido ingresos superiores a los de muchos profesionales en otras profesiones. Hoy se acerca al ocaso de su vida atlética lleno de gloria y mereciendo el respeto de compañeros y aficionados, gloria presente y del porvenir de su patria y émulo de los pitchers jóvenes del base ball organizado.

Y sobre todas las cosas Luque es hombre que nunca ha olvidado su sangre y su patrimonio. Es criollo hasta la médula de sus huesos honrados.

Corresponsal.

Los indios de Cleveland creen contar con buenas probabilidades de triunfo en la Liga Americana

Ya están hablando del pennant y cree que los Yankees no podrán resistir la batalla final. Peck tiene mucha fe. Y cuenta con gran reserva para dar que hacer a los favoritos

CLEVELAND, Ohio Mayo 15. (Radiograma especial).—Algo inexplicable está corriendo por las aguas tranquilas del Río Ohio y estos habitantes de Cleveland se regocijan sobre algo que ni es la cerveza de tres con dos a la que nadie hace caso, ni tampoco es la bebida que se expende a los ojos de la policía en los **speak easies de Cleveland.** El entusiasmo que ya llega a los límites del delirio consiste simplemente en que Roger Peckingpaugh está caminando de triunfo en triunfo por los pueblos de la Costa del Atlántico.

La suerte ha sido tan buena con Roger que llegó un día cuando los Indios tomaron el primer lugar de la Liga dejando a los pujantes Yankees en segundo lugar. La posición era demasiado elevada hasta para un indio y la tribu bajó al segundo lugar poco rato después de haberlo ocupado, pero eso no ha quitado las esperanzas que los buenos clevelandios tienen de ver jugar una serie mundial en su estadio nuevecito y enorme donde se podrían juntar 100,000 fanáticos en caso de necesidad.

Desde los días inmortales de Ty Cobb no se ha visto tanto entusiasmo en esta ciudad. A pocos se les ocurre el pensar que la suerte no va a continuar sonriendo a los Indios todo el año. El paso que ha marcado Roger no va a durar todo el verano. Pero los fanáticos aquí no quieren oír discusiones. Les basta saber que Roger Peckingpaugh tiene un club formidable y con eso se contentan. Y ya Roger ha tomado proporciones de un héroe de leyenda.

LA LISTA DE LISIADOS

Lo que más anima a estos clevelandios es el hecho de Peckinpaugh ha estado triunfando con una lista enorme de lisiados del diamante. Dicen los fanáticos aquí que la lista de lisiados no va a durar todo el año y que cuando Peck tenga a su gente en forma el cuento va ser muy distinto y más agradable. Pocos clubs— dicen— han tenido tanta gente enferma como el nuestro, y con todos esos contratiempos, vea usted como hemos estado ganando. Ya el club se ha pluralizado y todo el que pueda beber agua del Río se considera «dueño» de «nuestro» club. Cuando el club estaba perdiendo era la novena de Peckinpaugh. Pero ahora que está ganando, es «nuestro» club para todo buen clevelandio.

El viernes los Indios amanecieron encabezando la Liga con un promedio de .652; quince juegos en el haber contra ocho en el debe. Los Yankees, líderes tradicionales del movimiento en la Liga Americana tenían un promedio de .636. Ya esto fué suficiente para que la buena gente de Cleveland se lanzará a la calle gritando a todo correr del pulmón: «Ya tenemos un team campeón!».

Porque los Indios estaban en un camino muy oscuro cuando al comenzar la temporada su as de ases Wesley Ferrell tuvo que dejar de jugar con un ligamento suelto en alguna parte de su anatomía. Y como si esto no fuera bastante, Willis Hudlin, otro lanzador de mérito, se pegó un batazo a sí mismo y tuvo que dejar de jugar. Casi en seguida Bill Cissell, la famosa segunda base del club, tuvo que retirarse del juego después de haberse desconcertado una cadera en un slide en base. Luego Roy Spencer y Glenn Myatt sufrieron accidentes más o menos leves. Esto hizo que el joven recluta Frank Pytlak tuviera que ir como catcher regular

CISSELL SIN SUPLENTE

Con el accidente a Cissell se creyó que cualquier chance que tuviera Roger habría terminado, porque no hay en el club otro jugador de segunda base que se compare con Cissell. Y por otro lado no había un suplente en reserva para el chisporreante Bill. Los otros infielders tienen sus suplentes. Eddie Morgan tiene a Harley Boss: Bill Knickerbocker tiene a Johnny Burnett y Willis Hamm tiene a Odel Hale. Pero Cissell no tiene sustituto. Así estaban las cosas cuando Peck desesperado puso a Burnett en segunda y mandó a Knickerbocker al short stop

Así estaba el line up de remendos cuando el club inició su viaje al Este. Pero la reserva del infield si bien muy competente estaba ya exhausta y en el outfield solamente quedaba Mike Powers cuando Jack Ward fué transferido a Nuevo Orleans. Y para empeorar la situación el club comenzó la temporada en el medio de un «batting slump» considerable. Por fin los Indios comenzaron a batear al llegar a Wáshington y desde entonces todo ha ido saliendo a pedir de boca. Los Indios vencieron a los Senadores seis a cinco después de que los de Wáshington les habían sacado cuatro carreras en el primer inning. Al día siguiente batieron a los Yankees y desde ese día comenzó la orgía de entusiasmo en Cleveland El jueves cuando batieron a los Red Sox cuyo pitcher era el temible Ivy Andres, los habitantes de la gran ciudad de Cleveland organizaron una fiesta tremenda. Y de los olfatos del corresponsal no pudo comprobarse que corriera la dichosa cervecita del tres con dos por la calle.

Corresponsal

666

LIQUIDO O EN TABLETAS

Alivia el dolor de cabeza o neuralgia en 30 minutos. Detiene el catarro el primer día y la Malaria en tres días. Pomada 666 para el catarro. La fórmula medicinal de mayor rapidez que se conoce.

TOPICOS FUTBOLISTICOS

a cargo de PETER

—La época de las lamentaciones en España.
—No conciben los críticos una mala tarde.
—Muy pronto jugarán un match París-Madrid.

EN los periódicos que nos llegan de España no se habla más que del partido entre Francia y España, que por primera vez ganaron los galos Como dice Joaquín Soriano en «Heraldo de Madrid», ha llegado la hora de las lamentaciones, y ese mismo crítico, que el día de la víspera decía que si se perdía, no debía achacársele la derrota al Seleccionador Nacional, señor José María Mateos, mago de la crónica balompédica en «La Gaceta del Norte», de Bilbao, se expresa en estos términos:

«Se ha producido el hecho doloroso y lamentable; se ha producido el «acontecimiento», que la Prensa francesa aprovechará gustosa y justificadamente para asegurar una vez más que el fútbol asociación que ellos mismos despreciaban hace sólo tres años ha tomado arraigo en Francia y hoy luce unas galas victoriosas de un valor innegable e indiscutible.

Pero lo más doloroso es que la victoria no sonríe nunca más que a uno solo y por eso la alegría y el contento que brillará en las plumas de nuestros camaradas transpirenáicos se trocará en rasgos atrabiliarios y lamentaciones agrias en las nuestras, y nos habrá llegado la hora de las condolencias, y se hablará una vez más de responsabilidades, sin entender que en estos fracasos colectivos a todos nos cabe un poco de culpa.

Se ha perdido contra Francia, contra una Francia bien distinta, por lo visto, a la de hace unos años; no pensamos que los partidos se juegan para ganarlos o perderlos, no para ganarlos como hecho irremediable e inevitable. ¿Qué no se pone ya de manifiesto nuestra preponderancia futbolística en el Continente europeo? Y bien: eso no pudieron creerlo más que un grupo de ilusos y engreídos. Hoy se juega al fútbol en Europa continental; juegan Italia, Francia, Austria, Checoslovaquia, tanto como nosotros. Puede que nuestro fútbol esté depauperado por el profesionalismo; puede que nuestros elementos tengan un «surmenage» difícil de descubrir y evitar sin suspender las competiciones. De otra forma, no se explica, no se puede justificar, la falla de un elemento como Regueiro. Lo que nos pareció en él reserva, era, por lo visto, descenso de forma; por eso Regueiro no jugó en los últimos partidos como él solía hacerlo...

Sería muy fácil buscar la víctima propiciatoria, tomar al seleccionador como cabeza de turco; pero es necesario en estos momentos tener un poco de serenidad y elevar la vista buscar las verdaderas causas de nuestra derrota. No se puede, no se debe buscar en la formación del equipo la justificación de nuestro fútbol, pues está plenamente demostrado que ha sido «impracticable» poder formar otros. Si Ayesterán y Galé fracasaron, no les vamos a culpar a ellos solos, cuando elementos indiscutibles e indiscutidos, como Regueiro, han fracasado también.

«Busquemos en el profesionalismo y sus exigencias industriales la verdadera causa de nuestro descenso de juego. ¿Creen ustedes que los obreros del fútbol pueden dejarse arrastrar por aquella decantada furia si consideran que el fútbol es su medio de vida y una lesión en un match «lírico» les puede privar de los beneficios de las primas en los partidos «comerciales»? ¿Tenía que haberse jugado por entero a Regueiro pensando en España? Y si se lesionaba el obrero, el profesional, ¿quién remediaría su situación económica?

«Suspendamos los partidos internacionales o no admitamos fechas en el corazón de la temporada, y si el egoísmo financiero de los clubs se impone en beneficio propio e inmediato, aislémonos internacionalmente, como hizo en un tiempo Inglaterra, porque lo que no se puede hacer es admitir estos cotejos, que tanto daño hacen a nuestro fútbol cuando se saca de ellos como única consecuencia que nuestro fútbol no luce ya como en un ayer glorioso y no tan remoto...

«Busquemos por este derrotero la causa de nuestro fracaso, sereno el espíritu y comprendiendo en nuestro fuero interno que esa y no otra es la razón fundamental de este fracaso de París, que será la base de comentarios plañideros de los que están dispuestos a lanzar sus torrentes de diatribas sobre las eternas víctimas propiciatorias».

Muchos son los críticos españoles que atribuyen al profesionalismo esta derrota de los Leones; casi pudiéramos decir que hay unanimidad en el parecer. La única opinión que no se hace eco de ese tópico, es la de Gaspar Rubio, que más bien se inclina a atribuirlo a una tarde mala. Nosotros no concebimos que hayan jugadores que cuando se encuentren en el field, vistiendo el jersey del equipo Nacional, se reservan pensando en las próximas actuaciones en el equipo de su procedencia. Puede que estemos equivocados, pero aun cuando todos los críticos españoles se pongan de acuerdo en afirmarlo, nosotros nos resistimos a creerlo.

Que se suspendan los partidos internacionales en fechas que estén entre las de la temporada de España, lo admitimos. Y lo admitimos porque por esa época, el que más y el que menos, está «tocado». Que eso puede haber sido el motivo del fracaso de Regueiro. Y de otros como Ayesterán y Galé.

En vez de lamentaciones lo que debe hacerse, entendemos nosotros, es quemar incienso en loor de esos jugadores. Hay en perspectiva un match entre Madrid-París, en el que España puede encontrar una revancha que no necesita, pues aun tiene a su favor un balance muy significativo con los franceses; pero que servirá para acabar con todos esos llorones que, por lo visto, quieren que España siempre gane.

Con respecto a este próximo match París-Madrid, véase lo que dice un periódico madrileño:

«Difícilmente podría haber hallado la Federación Castellana un partido que más interese en estos momentos a todos nuestros aficionados que éste que se va a concertar entre las selecciones de los jugadores radicados en las capitales de una y otra República.

«Prescindiendo ya de toda la literatura que se puede hacer en derredor de este partido, éste se nos presenta con todo su extraordinario interés, porque para la afición—hoy un poco desilusionada—significa la posibilidad de tomarnos sobre los franceses una cumplida revancha.

«Ahora bien: la Federación Castellana, al concertar este partido, debe autorizar a la parisina para que refuerce su equipo como estime por conveniente, y si los franceses le conceden al partido la importancia que en realidad tiene; si los franceses formasen su equipo parecido a la selección nacional, entonces sí, el partido tendría un alcance insospechado..., trascendental.

«Porque en junio, en un campo madrileño, no creo que una selección parisina nominal y francesa efectiva sea capaz de ganar a una selección madrileña que puede estar formada así:

Zamora; Ciriaco, Quincoces; P. Regueiro, Valle, Castillo; Roldán, L. Regueiro, Olivares, Rubio y Lazcano».

Ya el Brooklyn ha limitado el Núm. de players

Enviaron tres jugadores al Jersey City y ya se preparan para tres más

NUEVA YORK, mayo 15 (AP.)— El Brooklyn de la Liga Nacional completó hoy la reducción de sus fuerzas al límite de veintitrés players; vendiendo todos sus derechos sobre tres players al Jersey City de la Liga Internacional y arreglando la transferencia de otros tres a novenas de la Internacional.

El outfielder Max Rosenfeld, el inicialista Bud Clancy y el pitcher Ed. Pipgras, hermano de George, de los Red Sox, fueron todos cedidos al Jersey City sin «cordelito». Clancy y Pipgras ya estaban en el club bajo opción.

Los Dodgers obtuvieron derechos al pitcher Charles (Cy) Perkins, zurdo que ha venido actuando con el Jersey City, pero no se espera que le llamen esta temporada.

Fresco Thompson, veterano second baseman, y Ray Lucas, joven lanzador derecho, fueron enviados bajo opción al Buffalo. Thompson estuvo con el Jersey City, que obtendrá a Eddie Marshall, infielder como parte del acuerdo.

JONRONEROS

En los dos juegos celebrados ayer no se registró ningún jonrón.

LOS LEADERS

Gehrig, Yankees	7
Berger, Braves	7
Klein, Phillies	6
Hartnett, Cubs	6
Lazzeri, Yankees	6
TOTAL POR LIGAS	
Americana	92
Nacional	84
	176
Total	

M.E.C.D. 2016

"DUSTY" COOKE HA SIDO COMPRADO POR LOS RED SOX DEL BOSTON

LESTER DYE, JOCKEY, FUE EXPULSADO DEL TURF NORTEAMERICANO POR AGUANTAR UN CABALLO

SPORTS DIARIO DE LA MARINA SPORTS

AÑO CI HABANA, MARTES, 16 DE MAYO DE 1933 PAGINA TRECE

CAIN PITCHEO UN GRAN JUEGO DANDO LOS NUEVE CEROS

A pesar de esta derrota continúan en el primer lugar por medio juego

FILADELFIA, mayo 5. AP. Merrit «Sugar» Cain, lanzador recluta derecho, apretó cuando los hits significaban carreras y los Athletics de Filadelfia derrotaron a los Indians del Cleveland, 1 por 0, en el único juego de los leaders de la Liga en Filadelfia, durante este viaje.

Los Athletics solo pudieron batear cuatro hits a Willis Hudlin comparados con los ocho que pegaron los Indians a Cain, pero los Mackmen lograron dos de sus hits, un single de Cain, con una base por bolas en el quinto inning para anotar la única carrera del juego.

Cain, que pegó dos de los hits de los As, dió un single con un out. Una base a Bishop pasó al pitcher a segunda, desde donde anotó al batear Cramer un hit limpio por el short.

Dos veces amenazó la tribu pero en ambas ocasiones Cain salió bien del hoyo. En el quinto, los Indians tuvieron hombres en primera y tercera sin outs y en el sexto había players en primera y segunda, sin outs.

CLEVELAND	V.	C.	H.	O.	A.	E.
Porter, rf.	4	0	1	2	0	0
Burnett ss.	3	0	1	1	2	1
Averill, cf.	4	0	1	5	0	0
Cissell, 2a.	4	0	1	2	1	0
Morgan, 1a.	4	0	1	7	0	0
Kamm, 3a.	4	0	0	1	1	0
Vosmik, lf.	3	0	1	2	0	0
Myatt, c.	4	0	2	4	3	0
Hudlin, p.	2	0	0	0	2	0
Powers (1).	1	0	0	0	0	0
Totales.	33	0	8	54	9	1

FILADELFIA	V.	C.	H.	O.	A.	E.
Bishop, 2a.	1	0	0	2	4	0
Cramer, cf.	3	0	1	0	1	0
Johnson, lf.	4	0	0	3	0	1
Coleman, rf.	4	0	0	4	0	0
Foxx, 1a.	3	0	0	9	1	0
Cochrane, c.	2	0	0	3	0	0
Higgins, 3a.	3	0	1	2	2	0
Cihocki, ss.	3	0	0	4	3	0
Cain, p.	3	1	2	0	5	0
Totales.	26	1	4	57	16	1

CLEVELAND . . . 000 000 000—0
FILADELFIA . . . 000 010 00x—1

Two base hits: Morgan. Sacrifice hits: Hudlin. Carreras producidas por los bateadores: Cramer 1. Bases robadas: Cissell. Double plays: Cain a Cihocki a Foxx; Myatt a Burnett a Morgan. Struck outs: Hudlin 4, Cain 2. Bases por bolas: Hudlin 9, Cain 2. Observaciones: (1) bateó por Hudlin en el 9o.

COOKE COMPRADO POR LOS «RED SOX»

BOSTON, mayo 15. (AP).—Eddie Collins, manager general de los Red Sox de Boston, realizó otra sorprendente negociación hoy, mientras reducía sus jugadores al límite de 23. Compró a «Dusty» Cooke, sensacional outfielder del Newark de la Liga Internacional, por una cantidad que no se anunció, el outfielder Johnny Wotwood y el infielder Marvin Olson.

Entonces, teniendo un player sobre el límite de la Liga Americana, Collins envió al outfielder George Stumpf, bajo opción, al Reading, de Bob Quinn, en el circuito New York-Pennsylvania.

Cooke fué enviado al Newark por los Yankees del New York y ha estado jugando el left field en brillante forma y bateando duro.

VENCIERON LOS YANKEES EN JUEGO DE PRACTICA, CON ANOTACION DE 7 x 2

WHEELING, mayo 15 (AP.)—Los hermanos Dickey, ambos catchers, se enfrentaron en un game de exhibición hoy y a pesar de que Bill y sus compañeros del New York salieron victoriosos siete por dos, George, del Wheeling, robó toda la atención.

Más de diez mil fanáticos asistieron al match, esperando ver a Babe Ruth disparar un home run y el joven Dickey, de diecisiete años, bateó el único cuadrangular del juego. Lo mejor que pudo hacer el Babe fué pegar dos doubles. El Wheeling, una sucursal de los Yankees en la Mid-Atlantic League, ejecutó un triple play en el quinto inning.

Tres personas sufrieron heridas menores al ceder parte de las graderías. La lluvia suspendió el juego en el octavo.

	C.	H.	E.
Yankees . . . . 50000101—	7	14	0
Wheeling . . . . 00010010—	2	9	1

Baterías: Brown y W. Dickey; Jablonowski, Samuels, Baratta, Humphries y G. Dickey.

INGLATERRA ASEGURO SU SERIE POR LA COPA DAVIS VS. FINLANDIA

LONDRES, Inglaterra, mayo 15. (AP.)—Inglaterra aseguró su serie por la Copa Davis contra Finlandia, al ganar hoy los doubles.

Fred Perry y G. P. Hughes derrotaron a G. Grotenfelt y A. Grahn, 6-1, 6-1, 6-3. Perry y Austin ganaron los dos matches de singles, ayer.

MUY ANIMADO EL LUNES NEURASTENICO EN TODA LA CUADRA FRONTON JAI-ALAI

Gran decena del prólogo que pierden Juanito y Sola. Lizárraga y Escarza lo ganaron bonitamente. En el fenomenal triunparon Andrés y Salazar. En el final vencieron Creus-Sarasola

PARA HOY: ARANA Y ARRIOLA VS. IRIGOYEN Y AREITIO

Y aunque lunes totalmente lunático, neurasténico, bobera, día tibio, triste y ruinoso en todos los espectáculos de la Habana y su comarca, nosotros, por aquello de «vuelta a comenzar» tan campantes y tan enchantereuses en el Jai-Alai esquina a Concordia y Lucena, que aunque lunes repetimos estaba en plena fiesta alegre. Los tendidos llenos, las canchas llenas; los palcos risueños como una primera de caras de flor y la luna, todos los inexorables y alborotantes críticos de la ensalada pelotera, que se pelotea todas las noches a la misma hora.

Como el cielo estaba nublado, el mar alborotado y el aire de borrasca, antes de que llegara el himno aprovechamos el tiempo para cantar lo del cielo está sereno, la mar está en calma y adelante con los faroles; y así hasta que llegó, pasó y fuese y no hubo nada el himno, señal de que los sobresaltos y saltos mortales daban comienzo, con la disputa del aperitivo corto y sin repetición entre los blancos Juanito y Solá y los azules, Lizárraga y Escarza; salieron disputando, barba a barba, como cuatro de la serie de los fenómenos, una decena amplia, intensa, movida, para empates en dos, cuatro, siete, nueve y once. Y ya no hubo más. No les dió la republicana gana a los dos azules, que sacando el bastón y dentro el estoque cabrilleante y mortífero, con el cual dieron muerte bastante vil a los dos azules, que por mucho que intentaron estirar la gaita no pudieron pasar de los dieciséis. El Toro. Pánico general. Boletos a 3.60. Aprovechamos al miedo al toro porque somos toreros muy buenos de vera y de invierno para cobrar la primera quiniela: de Vallejo, a 7.60 y la de Vallejo y de Arrondo, que pagaron con 18 pesos. Nos dieron la oreja en calderilla. Muchas gracias.

De manera que tocándonos las palmas académicas a nosotros mismos, le entramos con frenesí al segundo rifándonos los menudos de la quiniela por entero, en el partido fenomenal que salieron a pelotear, en el afán de elevarse a su categoría, los blancos Mina y Llano y los azules Andrés y Salazar. Que también arman un titingó estupendo en la brava y arrogante salida para empatar en una, dos, cuatro, cinco y siete. Y se apagaron los faroles. Se apagaron para los dos blancos porque los dos azules, que pelotéaron una hermosa y pujante tanda para ganarlo bien, sobraba luz, ya que sin dejar el dominio de las manos acogotaron a los blancos, que no dieron bola con balompié, quedándose en el tanto 28, que es de lo más insípido que conocemos, algo así como un vapor en el que no pensamos viajar jamás. He dicho. Boletos a 3.60. No chupamos de la segunda quiniela que se llevaron: la sencilla Mina a 5 pesos y la combinada Mina y Motrico, que la pagaron con los adorables pesitos del rojo y bolchevique camarón. Ningunas gracias.

Y así entramos al peloteo del tercerola, que salieron a disputar los blancos Creus y Sarasola y los azules Motrico e Ibarra. Ninguna de las parejas está por los empates en la salida. la primera racha, que es buena, es azul y la segunda que es blanca y tan buena como la de los azules se empatan en el tanto 15. la niña bonita que tiene el mal de amores. Aplausos a la niña y al empate. Se pelotean otras dos rachas más; ahora azul y ahora blanca y nos encontramos cara a cara y frente a frente en el empate de 22.

También se aplaude.

Otras dos tandas, buenas las dos; la de los blancos que lo ganan y la de los azules que se asomó al balcón de lo trágico del tanto 27. Boletos a 3.60 pesos.

Para hoy tenemos una ensalada fenomenal de la que conviene picar, señores.

Se había acabado el lunes neurasténico.

F. RIVERO.

El jockey Lester Dye expulsado de manera definitiva

Fué acusado de aguantar a Semester en la quinta carrera de Sportsman Park

CHICAGO, mayo 15 (AP.)— El jockey Lester Dye fué expulsado del turf americano esta noche, para toda la vida, por los stewards de Sportsman Park track de media milla de Chicago, después de admitir que aguantó a su monta Semester, de M. Simmons en la quinta carrera de hoy.

Los stewards también dijeron a Simmons que no aceptarían más inscripciones de él.

Semester marchaba al frente en la recta con tres cuerpos de ventaja, durante la carrera principal del día a seis y medio furlongs. Dye arrancó su monta y Whisking, montado por M. Dupuy, le ganó por una cabeza.

Los stewards primero suspendieron a Dye por tiempo indefinido, pero después de interrogarle, decretaron la más severa penalidad. Dye no dijo que Simmons le ordenara aguantar a Semester, no dando otras explicaciones por su acción.

Defienda su dinero -

y asegure su elegancia comprando

CAMISAS ARROW

Recuerde siempre que las camisas Arrow son las camisas más completas y elegantes que se venden en Cuba.

Sus telas son finas y duraderas - Su confección elegantísima - Su corte es cómodo y holgado - Sus cuellos son perfectos, ajustan bien y no encogen - Sus mangas tienen todos los largos - Sus botones son de la mejor clase. Gran variedad de tamaños y profusión de pintas y matices.

¿Por qué compra Ud. una imitación cuando por el mismo dinero adquiere una camisa Arrow? Comprando camisas Arrow usted obtiene un VERDADERO VALOR.

ARROW SHIRT WITH ARROW COLLAR

Si no tiene esta etiqueta no es camisa Arrow.

No compre camisas que parecen buenas; compre camisas Arrow que se sabe SON BUENAS.

De venta en las principales camiserías

COMPAÑIA ARROW DE CUBA, S. A. Fabricante - San Antonio de los Baños

CAMISAS ARROW

PROGRAMA PARA HOY

A las 8.15 p. m.

Primer partido a 20 tantos: Aguiar y Vallejo, Blancos; Ugalde y Solá, Azules. A sacar Blancos del cuadro 9 y medio y Azules del 10.

Primera quiniela a 6 tantos: Solá; Aguiar; Ugalde; Vallejo; Millán y Creus.

Segundo partido a 30 tantos: Arana y Arriola, Blancos; Irigoyen III y Areitio, Azules. A sacar ambos del cuadro 10.

Segunda quiniela a 6 tantos: Ferrer; Arrondo; Arana; Areitio; Mina; Irigoyen III.

Tercer partido a 30 tantos: Ferrer y Arrondo, Blancos; Mina y Llano, Azules.

A sacar ambos del cuadro 9 1-2.

COMENTARIOS DEPORTIVOS

(Por LANK LEONARD)

DESENLACES INESPERADOS

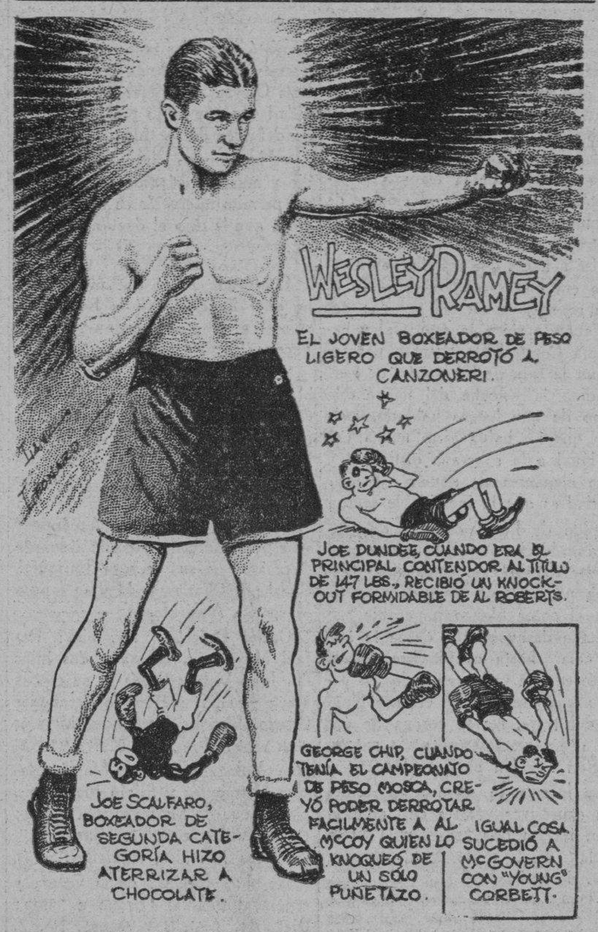

El joven boxeador de peso ligero, Wesley Ramey, ha lanzado una bomba en los círculos pugilísticos con la soberana paliza que aplicó al campeón Tony Canzoneri. Antes de que llevara a cabo tamaño desacato, el muchacho era apenas conocido en el ring y se había creído que el chicagoense Barney Ross sería el elegido para disputar a Canzoneri su título este verano, gracias a la victoria que obtuvo sobre Billy Petrolle. Pero ahora parece que Ross tendrá que armarse de paciencia y aguardar a que Ramey acabe de arreglar las cuentas con el campeón. Y no sería muy sorprendente que cuando le llegue el turno a Ross de luchar por el campeonato, Wesley Ramey sea su oponente en vez de Canzoneri.

Ramey venció al campeón en un match en que no se jugaba el título; pero, ¡qué tal si se hubiera jugado! Se portó tan bien, que nos dejó convencidos de su habilidad para repetir la paliza cuando se le de la ocasión de batirse con Tony otra vez.

Muchos campeones antes de Canzoneri, recibieron desagradables sorpresas mientras peleaban con muchachos a quienes consideraban poca cosa. Uno de los casos más conocidos de estos desenlaces inesperados, fué el vuelco que Corbett el Joven hizo dar al terrible Terry McGovern:

Corbet era prácticamente un desconocido antes de aquella memorable pelea. Del otro lado, Mc Govern, uno de los más formidables campeones de peso pluma que hayan pisado el cuadrilátero, que había derrotado a Gans, a Dixon, a Erne, a Herrera, y en fin, a todos, era considerado invencible. Y sin embargo, Corbet el principiante, «la falsa alarma», el jactancioso, dejó estirado cuan largo era al maestro... y para hacerlo solamente necesitó de un par de rounds. Después de aquello, Mc Govern dejó de ser el Terrible Terry. Y sigamos con los ejemplos:

Tommy Ryan perdió su título de peso welter a manos de Kid McCoy por haber tenido en poco al inventor de la «trompada de descorchador». McCoy había sido uno de los «sparring partners» de Tommy y éste creyó que seguiría siendo lo mismo cuando se encontró con él a frente en una pelea de verdad. En castigo de tamaña equivocación recibió knock-out en el décimoquinto asalto.

Joe Thomas recibió una lección parecida de Stanley Ketchel. Muy pocos habían oído nombrar a Ketchel antes de su pelea con Thomas en California en 1907. Su nombre no figuraba siquiera en los records boxeriles de aquel tiempo. Thomas creyó cosa fácil despacharlo con unos cuantos golpes; pero la pelea se prolongó por veinte rounds y resultó un empate. Thomas, reconocido hasta entonces como el campeón mundial sin corona, no volvió a recobrarse del mal que lo hicieron los puñetazos recibidos y en una segunda pelea Ketchel le dió knock out.

Jack Britton cuando era campeón de peso welter tuvo el primer presentimiento de que su reino había terminado cuando se encontró en Nueva Jersey con un muchacho a quien llamaban Mickey Walker. A Britton le gustaba sobremanera bailar con los brabucones y le habían dicho que Mickey era uno de estos. Penso tratarlo como el sabía hacerlo con los boxeadores de esta especie y ponerlo a dormir en unos cuantos rounds. He aquí otra equivocación. La pelea duró todo lo que podía durar y el resultado fué empate. Al año siguiente Walker le arrebataba el título.

Joe Dundee, cuando era el más probable candidato para el trono de los welters, hizo un viajecito a California con el objeto de levantar unos cuantos pesos mientras le llegaba el día de efectuar un match productivo con el campeón Latzo. Allá se dió de manos a boca con un boxeadorcillo llamado Eddie Roberts que le dió el knock out, que no había ido a buscar, en unos cuantos minutos.

Berlembach, creyó que sería una buena ocasión para disminuir un poco el peso la pelea que se ofreció con un panadero de Cleveland llamado Johnny Risko, por suerte para él salió con vida de manos del panadero.

Y a nuestro amigo Chocolate le ha sucediendo también algo parecido cuando hizo su primera aparición en el Madison Square Garden, después de haber llevado a cabo una brillante campaña en los clubs menores de Nueva York; peleó con Joe Scalfaro, un vejete calvo y gastado, quien a decir de los entendidos haría parecer magnífico a Chocolate. Pero el gallo viejo con tremendo espolazo hizo aterrizar al flamante pollo antes de que se hubiera extinguido el eco del primer campanazo y el negrito tuvo que luchar como un desesperado para no perderlo todo a manos de quien menos esperaba.

ESTANISLAO LOAYZA NO LE PUDO GANAR A JERRY EMARD EN 10 ROUNDS

HOLYOKE, Mass. mayo 15.—AP.—Jerry Emard, de Holyoke, ganó una decisión de Stanislaus Loayza, de Chile, en la Arena Valley esta noche. La pelea fué a diez rounds y los dos hombres entraron en el ring bajo el límite welter.

LOS TENNISTAS CUBANOS EN UN TORNEO DE RICHMOND

HOT SPRINGS, mayo 15. (AP). — El team cubano de la Copa Davis aceptó hoy una invitación para jugar en el torneo del Old Dominion esta semana, en Richmond, y espera llegar a dicha ciudad el martes por la mañana.

Al ingresar en el vigésimosexto torneo anual de courts de arcilla del Country Club de Virginia, los cubanos, que fueron derrotados por los canadienses en los matches internacionales la semana pasada, se enfrentarán con fuertes players. Además de los principales jugadores de Virginia que figuran en la lista de inscripciones, tomará parte en el torneo Cliff Sutter, de New Orleans, número 3 del ranking nacional.

El capitán Ricardo Morales espera llevar a todo su team a Richmond.

Resultado de los juegos de ayer

Liga Nacional	Liga Americana
Pittsburgh 5; Filadelfia 4.	Filadelfia 1; Cleveland 0.
No se celebraron más juegos.	No se celebraron más juegos.

ESTADO DE LOS CLUBS

LIGA NACIONAL	G.	P.	Ave
Pittsburgh	16	8	667
New York	15	8	652
Cincinnati	13	11	542
San Luis	14	12	538
Brooklyn	10	11	476
Boston	12	16	429
Chicago	11	15	423
Filadelfia	8	18	308
Totales	99	99	

LIGA AMERICANA	G.	P.	Ave
Cleveland	17	10	630
New York	15	9	625
Washington	16	11	593
Chicago	14	11	560
Filadelfia	11	13	458
Detroit	11	14	440
San Luis	10	17	370
Boston	7	16	304
Totales	101	101	

JUEGOS SEÑALADOS PARA HOY

Liga Nacional	Liga Americana
Filadelfia en Pittsburgh.	Detroit en New York.
Boston en Cincinnati.	San Luis en Boston.
New York en Chicago.	Chicago en Filadelfia.
Brooklyn en San Luis.	Cleveland en Washington.

Lindstrom bateó a la hora buena y ganó el juego

Su tribey en el segundo acto con las bases llenas aseguró el reñido match

PITTSBURGH, mayo 15. (AP).—Freddy Lindstrom, por medio de un triple con las bases llenas, dió el chispazo definitivo en un ataque de once hits que llevó a los Piratas del Pittsburgh al primer lugar de la Liga Nacional, al anotarse una victoria de 5 por 4 sobre los Phillies. El triunfo da a los Piratas una ventaja de medio juego sobre los Gigantes.

Lindstrom dió el que pareció ser importantísimo batazo en el segundo inning después de tres singles sucesivos por Vaughan, Piet y Padden, que metieron en home al short stop de los Piratas. Con dos outs, Lloyd Waner dió un single, dejando las bases llenas para que Lindstrom las limpiara con su triple.

Un error de Virgil Davis, después de un single de Traynor, preparó el camino para otra carrera de los Piratas en el cuarto inning. Eso fué cuanto los corsarios pudieron hacer contra Jim Elliot y Collins, que le sucedió en el séptimo, pero ya tenían lo necesario para ganar.

Los Phillies salieron con una ventaja de dos carreras en los dos primeros actos, anotaron dos veces en el noveno y tuvieron las carreras del empate y triunfo en bases, pero Meine obligó a Klein a dar un palomón para Piet, completando el tercer out.

FILADELFIA	V.	C.	H.	O.	A.	E.
Fullis, cf.	5	0	0	2	0	0
Bartell, ss.	5	0	1	5	3	3
Klein, rf.	4	1	2	1	0	0
Hurst, 1a.	4	0	1	5	0	0
Davis, c.	4	0	0	7	2	1
Lee, lf.	4	2	2	0	0	0
Whitney, 3a.	3	0	2	2	1	0
Finn, 2a.	2	0	0	1	2	0
Elliott, p.	2	0	1	1	0	0
Cohen (1).	1	0	0	0	0	0
McCurdy (2).	0	0	0	0	0	0
Delker 2a.	1	1	1	0	0	0
Collins, p.	0	0	0	0	1	0
Todd (3).	1	0	1	0	0	0
Totales.	36	4	11	24	9	4

PITTSBURGH	V.	C.	H.	O.	A.	E.
L. Waner, lf.	5	1	3	3	0	0
Lindstrom, cf.	4	0	2	3	0	0
P. Waner, rf.	4	0	0	2	0	0
Traynor, 3a.	4	1	1	1	1	0
Suhr, 1a.	3	0	0	8	1	0
Vaughan, ss.	4	1	2	3	3	0
Piet, 2a.	4	1	1	3	6	0
Padden, c.	4	1	1	4	0	0
Meine, p.	4	0	1	0	0	0
Totales..	36	5	11	27	11	0

FILADELFIA . . . 100 000 102—4
PITTSBURGH . . . 041 000 00x—5

Three base hits: Lindstrom. Two base hits: Delker. Sacrifice hits: Whitney, Suhr. Carreras producidas por los bateadores: Hurst 1, Elliot 1 Padden 1. Lindstrom 3, Vaughan 1 Delker 1, Fullis 1. Bases robadas Klein. Double plays: Davis a Bartell; Finn a Bartell a Hurst; Piet a Vaughan a Suhr. Struck outs: Elliott 4. Meine 2, Collins 0. Observaciones: (1) bateó por Finn en el 7o. (2) bateó por Elliot en el 7o. (3) bateó por Collins en el 9o.

UN HEAVY WEIGHT DEL SUR DE AFRICA VENCIO AL BOXER ALEMAN HOWER

LEICESTER, Inglaterra, mayo 15. (AP.)—Don Mc Gordindale, heavyweight de Africa del Sur, superó al alemán Hower, en un match a 15 rounds celebrado esta noche aquí.

CHOCOLATE PELEARA EL PROXIMO VIERNES

NEW YORK, mayo 15. AP.—Luis Felipe Gutiérrez, manager de Kid Chocolate, dijo hoy que el peleador cubano está del todo repuesto de la inflamación del estómago que sufrió la semana pasada y que obligó a suspender su pelea con Seaman Watson. El Kid estará listo para enfrentarse con el campeón inglés por el título featherweight, el viernes, en el Garden, dijo Pincho.

SHIELDS, GLEDHILL Y VINES, JUGARAN EN EL TORNEO DE WIMBLEDON

NEW YORK, mayo 15.—AP.—La United States Lawn Tennis Association anunció oficialmente que ha inscripto a Ellswoth Vines, Keith Gledhill y Frank Shields en el campeonato de tennis de Wimbledon, que comenzará el día 25 de junio.

Shields también ha sido inscripto en el campeonato francés de Auteuil, que comenzará el día 21 de mayo y ya va rumbo a Francia.

JACK SHARKEY EMPEZO SU TRAINING PARA LA PELEA CON P. CARNERA

BOSTON, mayo 15. —AP.—Jack Sharkey abrió formalmente su training para la defensa de su título contra Primo Carnera hoy, trabajando el equivalente de nueve rounds en su gimnasio favorito de Boston.

El poseedor del título heavyweight le pegó al saco pequeño durante cinco rounds, hizo «shadow boxing» por seis minutos y terminó con un double round de salto de suiza. Dijo que continuaría su trabajo ligero por espacio de una semana antes de iniciar su trabajo con sus sparring partners. Pesó 210 libras antes de la sesión de hoy.

SE REANUDA ESTA NOCHE EL EVENTO DE HAND BALL SR.

La lluvia impidió jugar anoche. Cheo Herriz frente a Morales

La lluvia de anoche impidió celebrar los partidos que estaban anunciados, los cuales serán jugados en fecha que se anuhciará oportunamente. Después de la primera semana de juego sigue interesantísima la lucha por los primeros lugares destacándose en squash las parejas Loris-Villalobos, del Ferreteros, y Diviñó Gordon del Hispano, con dos partidos ganados de dos jugados, estando también invictas las parejas Fernández, Salón y Bernal Díaz.

En handball la lucha sigue encanada sin poder todavía precisar la futura pareja campeona, pues hay cinco parejas empatadas en primer lugar, sin embargo lucen como ganadoras Cheo-Carvajal o Power-Vicente. Los partidos para hoy martes son:

Handball: Herreiz vs. Morales
Squash: Bernal-Faura.
Squash: Loris vs. Pantigas.

LOS SEIS DE LA FAMA

Con Harold «Pie» Traynor, único miembro de los seis que entró en acción ayer, las posiciones de los leaders al bat de las dos grandes Ligas siguen sin variar. Traynor pegó solo un hit en cuatro veces al bat, pero retuvo su quinto lugar con un average de 364, siete puntos delante de Johnny Vergez.

	J	V	C	H	Ave.
Schulte, Sens.	26	102	21	40	.392
West, Browns	27	110	18	41	.373
Chapman Yankees	19	70	17	26	.371
Hartnett, Cubs	26	92	11	34	.370
Traynor, Pirates	24	99	11	36	.364
Vergez, Giants	24	84	12	30	.357

(VEASE más SPORTS en la Página QUINCE)

Halague su sentido de la elegancia luciendo "algo nuevo".

Camisas con cuello inglés.

Estamos hablando de camisas nuevas, que habrán de facilitarle un detalle de alta distinción

Camisas con cuello blando, de líneas rectas y puntas redondas, para ajustar con un alfiler imperdible. Muy usadas actualmente en Londres.

Telas con listas fuertes o a cuadros pequeños, según el gusto inglés.

Telas de superior calidad. Camisas de confección impecable de nuestros talleres. Algo que usted, halagado en su gusto y confort, cuidará que dure indefinidamente.

Precios desde 1.50

Planta baja.

El Encanto

Editado por la Compañía DIARIO DE LA MARINA (S.A) cuyo programa consiste: «En la defensa de los intereses generales y permanentes de la Nación cubana, de los especiales de la Colonia española establecida en la misma y de la unión y armonía entre los diversos elementos que conviven en el país».—Artículo 1º de los Estatutos.

DIARIO DE LA MARINA

Fundado en 1832. Dirigido hasta 1919 por don Nicolás Rivero y Muñiz. Oficinas: Habana, Prado 103; New York, Joshua E. Powers Inc. 320 East 42 nd. Street.

TELEFONOS: Dirección..... A-4151 Administrador, Contador, Anuncios, Suscripciones.. Quejas, Talleres y Correo .. .. > M-7911—M-7912—M-7913 Jefe Redacción: A-3205 —Clasificados: A-3333 Agencia de Marianao FO-7380

Precios de suscripción al DIARIO DE LA MARINA: Habana y Provincias: Mes: 1.20. Trimestre: $3.25. Semestre: $6.25. Año: $12.00 Extranjero: Trimestre: $4.25: Semestre: $8.00. Año. $15.00. Edición Dominical (para el extranjero solamente) Semestre: $3.00. Año: $5.00.

HITLER Y EL ANTISEMITISMO

Por Mauricio PERNOT
Catedrático-Adjunto de la Universidad de París.

Versión del francés al castellano por el Senador Lorenzo Fernández Hermo

LA COALICION antisemítica del primero de abril, detenida bajo ciertas condiciones hasta el miércoles 5, no ha sido reanudada en la forma que concertó el gobierno hitleriano, que la había organizado tal como si se tratara de una solemnidad oficial. La mayoría de los diarios alemanes alaba la clemencia del jefe y la disciplina de sus soldados. «Si la campaña no ha sido reanudada, —proclama Herr Goebbels,— se debe solamente a que nuestras valerosas tropas han sembrado el temor y la derrota entre los extranjeros, **conductores de atrocidades**». Nadie ignora, al contrario, que las violencias del primero de abril han sido suspendidas gracias a las indignadas protestas, que llegaron a ser amenazadoras, llegadas del extranjero, que obligaron a pensar seriamente a los hombres en cuyas manos se han asentado recientemente los destinos de Alemania.

Sin embargo, cuando se anuncia el fin de esta coalición antisemitica, se nos quiere tapar los ojos y se pretende ocultar la realidad de las cosas. La persecución continúa bajo otra forma que, aún siendo menos visible, no deja de ser menos cruel. Los israelitas han quedado excluídos de los cargos públicos, de las direcciones de empresas, del ejercicio de las profesiones liberales, del periodismo, de los teatros, del cinematógrafo, etc. En lo adelante habrá solamente en Alemania un número de abogados y de médicos judíos en proporción igual a la que existe entre la cifra de la población israelita y la del pueblo alemán, es decir, algo menos que el uno por ciento.

He aquí el más reciente de los decretos publicados para el cumplimiento de esa reforma; es un decreto que combate a los notarios judíos y lleva la firma de Herr Kerrl, Comisario del Reich en el Ministerio de Justicia:

«En consideración de lo expuesto en mi Orden del 31 de marzo, debe interpretarse que el mantenimiento del orden público y la seguridad personal se encuentran comprometidos por el hecho de que los alemanes se dejan representar en negocios de orden jurídico, por determinadas actas otorgadas o expedidas por notarios judíos. Por esto ruego a ustedes (el Ministro se está dirigiendo a los gobernadores civiles) inviten por los medios más urgentes a todos los notarios judíos,— y esto en obsequio de su propio interés—a que se abstengan hasta nuevo aviso del ejercicio de su profesión. Deberán ustedes comunicar a dichos notarios que en caso de resistencia y debido al estado de extrema excitación popular en que nos hallamos, ellos estarán expuestos a peligros más graves...

«A partir de hoy los mencionados notarios quedan separados de sus obligaciones profesionales. Berlín, 4 de abril. Firmado: Kerrl».

Este documento, escogido entre muchos otros de la misma naturaleza, muestra claramente cuál es el método que se está empleando. Durante muchos años se ha venido cultivando y fortaleciendo el odio de una parte del pueblo alemán contra el elemento israelita. En el curso de las últimas semanas este sentimiento ha sido exagerado hasta el paroxismo, después de esto se está tomando como pretexto la excitación derivada de las cóleras que ellos han desencadenado para legitimar las excepcionales medidas tomadas. Ningún judío puede ser **ciudadano alemán**, así lo declaró Hitler cien veces en las reuniones públicas, y así lo repitieron con él todos sus lugartenientes. Hoy, que tienen las responsabilidades del Poder, ni ellos mismos podrían negar las imprudentes palabras pronunciadas ni detener el torrente del movimiento peligroso que tan artificiosamente han creado; nadie los comprendería ni nadie los obedecería.

En un valeroso artículo, despojado de toda inútil vehemencia y de vana retórica, LA GACETA, de Franckfort recuerda sencillamente a los nuevos mandatarios de Alemania los siguientes principios: «Todos los prusianos son iguales ante la Ley. La libertad personal queda garantizada. El domicilio es inviolable. **El goce de los derechos civiles y políticos es independiente de la fe religiosa».**

Es acaso en la Constitución de Weimar, repudiada y maldecida para siempre, donde se encuentran estas fórmulas?

No, ellas se encuentran en la Constitución fechada en 31 de enero de 1850, otorgada a sus fieles súbditos por el rey de Prusia.

Esperando que Hitler vuelva al liberalismo de Federico Guillermo IV, no pasa un día ni una noche sin que los perseguidos se apresuren hacia las fronteras, se dejen arrastrar hacia las prisiones o se suiciden!

LA SOCIEDAD de las NACIONES Y EL PUERTO DE BANGKOK

En carta de fecha 23 de febrero de 1933, el Gobierno siamés solicitó la opinión técnica de los especialistas de la Organización de Comunicaciones y Tránsito de la Sociedad de las Naciones acerca de la cuestión relativa al mejoramiento de las instalaciones del puerto de Bangkok y del acceso a dicho puerto. El presidente de la Comisión de Tránsito confió el examen de dicha cuestión a un Comité de espcialistas designado a tal efecto, y que está integrado como sigue:

Señor A. T. Coode, de la firma Coode, Wilson, Mitchel y Vaughan-Lee, en Londres, «Consulting Engineers to the Crown Agents for the Colonies»; Ingeniero-Consejo de la Comisión europea del Danubio; especialista de la Organización de Comunicaciones y Tránsito.

Señor G. P. Nijhoff, Ingeniero-Consejo, ex Miembro del Cuerpo Real del Waterstaat holandés; ponente del Comité de estudio para las cuestiones de obras públicas y maquinaria nacional de la Organización de Comunicaciones y Tránsito.

Señor P. H. Watier, Consejero de Estado; Inspector General del Cuerpo Nacional de Puentes y Calzadas; Director de las vías navegables y de puertos marítimos en el Ministerio de Obras Públicas de Francia; Ingeniero-Consejo de la Comisión europea del Danubio; Miembro del Comité de puertos y de navegación marítima de la Organización de Comunicaciones y Tránsito.

El mencionado Comité se reunió por primera vez en Ginebra el 3 y 4 de abril. En el curso de esta reunión estableció la lista de las informaciones técnicas y económicas complementarias que estimaba de utilidad para la elaboración de su informe. También tomó las disposiciones necesarias para proceder a la organización del estudio, sobre el terreno, el cual se confió a uno de los miembros del Comité, señor Nijhoff, quien se trasladará a Siam en el mes de mayo.

Ginebra, mayo de 1933.

Consumo de los narcóticos en el mes pasado

298 gramos de cocaína y 1,559 ámpulas de Sedol. Sin embargo ha disminuído mucho el consumo

Durante el mes de abril último, según nos informó el jefe de Narcóticos, la Habana consumió las siguientes cantidades de productos heroicos:

Opio: 8.54 gramos; cocaína: 298.86 gramos; Sedol: 1.559 ámpulas; Eucodal: 46 cajas, 460 tabletas y 4 tubos; morfina, 20.75 gramos y 60 cajas de a un centigramo; 46 cajas de a dos centigramos; 1.002 ámpulas; 1.280 tabletas y 8 tubos de a 15 miligramos.

Según los datos estadísticos, ha disminuído considerablemente el uso de las drogas por los habitantes de esta capital.

CONSTRUCCION DE UN HOSPITAL

La Dirección de Ingeniería Sanitaria Nacional estudiará y resolverá sobre los planos y memoria descriptiva presentados por el alcalde de Bayamo, doctor Francisco Chávez Milanés, para la construcción de un hospital civil compuesto de tres pabellones, en una sola planta, que se denominará «General Milanés», y cuyo costo se sufragará con el legado de la señora María García Lorente viuda de Milanés.

EL NEGOCIO SIDERURGICO EXPERIMENTO MEJORIA EN LOS ESTADOS UNIDOS

NUEVA YORK, mayo 15. (Luis Mendoza y Cía).—La revista «Steel» dice que los nuevos pedidos de acero acabado recibidos la semana pasada son suficientes, no sólo para hacer subir las operaciones del acero en un 3 por ciento más, al promedio de 36 por ciento, sino también para constituir en algunos productos alguna reserva y demorar en otros las entregas.

CONVOCADAS TODAS LAS ASOCIACIONES FEMENINAS

Suscrita por la Secretaría General, se hace pública una convocatoria de la Federación Nacional de Asociaciones Femeninas, citando a todos los clubs, asociaciones y gremios de mujeres, para que designen y envíen una delegada a la reunión que aquella entidad celebra todos los miércoles, a las cinco de la tarde, en Empedrado 30, altos, para adoptar acuerdo con relación a las gestiones de obtener los derechos políticos.

UNA FIRMA DE CHILE PIDE DATOS DE IMPORTACION DE LAS CEBOLLAS Y AJOS

Por conducto de la Secretaría de Estado, ha recibido la Lonja del Comercio de la Habana un escrito de una firma exportadora de Iquique, Chile, solicitando se le informe acerca de cuáles son los importadores cubanos de ajos y cebollas. La Lonja ha trasladaod ese escrito a los almacenistas-importadores asociados.

Hojeando la colección del DIARIO DE LA MARINA

DEL LEJANO AYER

Episodios, anécdotas, tradiciones y leyendas de la Historia de la Isla de Cuba

Po R. A. Catalá

Las luminarias en honor de los Infantes.—Un mapa de Cuba hecho con luces de gas.—Prodigalidad de la Compañía de Gas.—La calle del Obispo.—Vacas gordas para el comercio.—El traje blanco de la Condesa de Romero.—Los muebles de Martínez Ibor.—Cursillo para los estudiantes.—Indultos.—Concurrentes a los grillés de la función regia

MUCHO tiempo después de haberse ido los infantes, rumbo a Norteamérica, como embajadores de la Nación descubridora a los festivales que había organizado la pujante república del Norte para rememorar la hazaña del Descubrimiento, se siguió hablando de los festejos realizados en la Habana en honor de los personajes reales.

Las luminarias públicas llamaron mucho la atención. La luz eléctrica no estaba muy extendida y el gas tuvo que hacer un tour de force para que algunas fachadas aparecieran iluminadas. Se llevó la palma la Compañía de gas, que adornó su frente de modo fantástico. El edificio no distaba mucho de ser lo que es hoy. Era mucho más modesto. Con lucecillas de gas simuló un mapa de Cuba con un anagrama de sus Altezas en el Centro y en la parte superior el cielo con una hermosa estrella y una luna en menguante. El Centro Gallego, el Asturiano y el Casino Español, hicieron derroche de luminarias lo mismo que el Unión Club y el Círculo Habanero y en la calle de Obispo, tenida como la más aristocrática del comercio habanero, cuatro casas se disputaron la supremacía en la iluminación de sus fachadas. **El Fénix,** la gran casa de joyas y quincallería de la esquina de Aguacate hizo un derroche de buen gusto, con el que su dueño, don Manuel Hierro y Mármol quería ganar la partida al **Palais Royal,** que sus antiguos dependientes, los hermanos Fernández, habían abierto en la esquina de Compostela. La emulación era constante entre ambas casas. La **Complaciente** y **La Especial,** del mexicano Carranza, estuvo á la altura del espíritu modernista de que alardeaba su gentil dueño y la famosa tienda **La Habana,** en la esquina de la calle de ese nombre, en donde las damas habaneras compraban las telas mejores y más caras para sus trajes, no quiso ser menos que las otras y se gastó un dineral para que su fachada luciera como un ascua. Y por último, el Palacio de la Capitanía General, en cuya artística iluminación reveló sus aptitudes en esa clase de trabajos el modesto mecánico gallego José Villadóniga, que ganó con aquellas instalaciones gloria y provecho, por que le pagaron bien y quedó consagrado como maestro en aquel arte manual.

La estancia de los infantes, como era natural, hizo correr el dinero de los ricos, que es el que conviene que circule porque es el que está arbitrariamente estancado. Las clases comerciales, por tanto, tuvieron su semana de vacas gordas. La alta sociedad recibió un baño de rosas al ver que personalidad de tan elevada jerarquía social y tan habituada al trato con las grandes damas, encontrara tan adelantada y refinada a la sociedad de la Habana y espontáneamente hiciera el elogio de algunas de las señoras como al encontrarse a Serafina Montalvo no ocultó a nadie que aquella gentil señora era una verdadera reina en el más refinado salón del mundo; como cuando vió a la espiritual y bellísima Condesa de Romero pasearse por la sala de los condes de Fernandina la noche del memorable sarao de que hemos hablado, confesó que no había visto nunca nada igual a la soberana distinción y a la elegancia de aquella dama. Verdad es que la inolvidable señora Matilde de León, condesa de este nombre, lució en aquel baile una gran toilette de suprema elegancia. Llevaba un suntuoso traje de raso en que el color blanco impecable se sostenía deslumbrante, desde la larga cola hasta confundirse con el busto en que valiosas plumas de color armiño reforzaban el tono blanco del traje. De la corona de oro que ceñía graciosamente la cabeza partían también plumas blancas.

La infanta le dedicó un retrato con expresivas frases de admiración, retrato que conserva la hija de la condesa Margarita Romero, Vda. de Lamas.

¡Dichosos tiempos de prosperidad aquellos de 1893, en que una familia acomodada, como la de los esposos Revilla-Martínez Ibor, pudo enviar a los condes de Fernandina un valioso juego de gabinete de rica madera vestido con lujosa tapicería para reforzar el suntuoso mobiliario de aquellos nobles! Las familias de posición de la capital tenían tan buen gusto en el decorado y mobiliario de sus casas que muchas hubieron podido hacer lo mismo que la de Martínez Ibor.

Para los universitarios fué benéfico el paso de la infanta por la Habana, pues les consiguió un cursillo de junio a octubre, como equivalente de un curso entero, que dió a los estudiosos oportunidad de adelantar un año en la carrera. Alcanzó la infanta muchos indultos y lamentó no poder recomendar el del Secretario de la Junta de la Deuda Luís Oteyza —a pesar de la solemnidad con que se lo pidió el abogado defensor doctor Miguel Gener.

—Hay mucho dinero por el medio y mucho escándalo para que yo me permita intervenir en el asunto— dicen que le dijo el doctor Gener.

Conforme con lo que prometimos he aquí los nombres de los concurrentes a la gran función regia de Tacón:

Grillés izquierda, 1er. piso: Pablo Gámiz y su esposa María Diez de Ulzurrun, Manuel Romano y su esposa Lolita Herrera; Francisco de P. Arazoza y su esposa Pilar Verdugo. 2o. piso: Cerrado. Tercer piso: Nicolás Azcárate y su esposa María Luisa Fesser; Luís Azcárate y su esposa Mercedes Rosell; Eduardo Azcárate y su esposa Enriqueta Guash; y Charles Todd y su esposa Margarita Azcárate.

Grillés Derecha: 1er. piso: Rafael Maydagán, esposa y dos hijas Dr. Juan Valdés Pagés y su esposa María Bondix; y Rodolfo Fernández Criado. Enrique Hernández Miyares y su esposa Francisca Marty y Ramón Villageliú, Carlos Maciá, Ramón Hernández y Silvio Marty 3er. piso: Eduardo Muller esposa e hija; Rafael Villar, esposa e hijas.

Palcos 1er. piso, izquierda:

No. 1: José G. de la Cotera y esposa, Fernando Lozano e hija; Diego N. Mateos y esposa. No. 2. Manuel Valle y su esposa Concepción Heres; Aquilino Ordoñez y esposa; Faustino García y su esposa Josefina Ordóñez. No. 3: José Soto Navarro y su esposa Mercedes Morales y sus hijas Lola y Nena; conde de Sagunto y su esposa Caridad Morales. No. 4: Alfredo Morales, esposa e hija; Francisco Carrillo su esposa Dolores García y su sobrina Leonor. No. 5: Adolfo Colcha y esposa; Gabriel Forcade, su esposa María Jorrín e hija; Benito Vidal, su esposa Clemencia Romay y su hija Clementina. No. 6: Isabel Zequeira, condesa viuda de Lagunillas; José María Herrera y su esposa Rosario Armenteros; Nicolás Alfonso y su esposa Lila Ayala; Gustavo de los Reyes y su esposa Rosario Morales. No. 7: Julio Sanguily y su esposa Matilde Echarte; José Díaz y su esposa Mercedes Echarte; Srta. Mercedes de Armas; Edelberto Farrés. No. 8: Gregorio Piquero, su esposa Encarnación Bravo y cuñada; Emilia y Claudio Piquero; Emilia Gispert; No. 9: Fernando Dominicis, su esposa Pilar Cantera y su hija Conchita; Aniceto S. Bárcena y su esposa Adelina Dihigo y sobrina. No. 10: Nicolás de Cárdenas y su esposa Susana Benitez e hija; Teodoro Zaldo y su esposa María de Cárdenas; Héctor de Saavedra y su esposa María Luisa Sarachaga. No. 11: Dr. Antonio S. Bustamante y su esposa Isabel Pulido; Narciso Onetti y su esposa Amalia Gonsé. No. 12: Ignacio Morales y esposa. No. 13: Marqués de Duquesne y su esposa Cotón Montalvo; Marqués de la Gratitud y su esposa Rita Arango; Manuel Anton Recio Morales y su esposa Serafina Montalvo. No. 14: Rita Duquesne de del Valle y su hija Juanilla; María Amblard; Antonio del Valle y su esposa Lolita Morales; Marqués de la Real Proclamación.

Palcos, 1er. piso, derecha: No. 1: Emeterio Zorrilla: doctor Joaquín Lando; Cosme Blanco Herrera; No. 2: Ramón Williams y esposa; I. y Jaime Goudie. No. 3. José Gener y su esposa; Francisco Torres y esposa; Salvador Alamilla y su esposa Emilia Requejo y su hija Carmelina. No. 4: Aniceto Palma y su esposa; Miguel Alvarado, su esposa Amalia Alvarado y su sobrina señorita María Soureau y Alvarado. No. 5: Marqués de la Real Campiña y su esposa Carlota Bachiller; doctor Raimundo Castro y su esposa; Rafael Morales; Alfredo Castro. No. 6: Lino Sánchez, esposa e hija; Pedro Hernández, esposa y cuñada. No. 7: Ignacio Angulo y esposa; Julio Soler y esposa; Joaquín Gumá y dos hijas. No. 8: José María Gálvez, esposa y dos hijas; José Bruzón, su esposa e hija. No. 9: Rafael Montoro y su esposa Herminia Saladrigas; Carlos Saladrigas, su esposa Cristina Lunar y sus hijas Cristina y María. No. 10: Presidente de la Audiencia, esposa e hija; Magistrado Federico Enjuto y esposa. No. 11: General 2o. Cabo Arderius; coronel Dámaso Berenguer (después general y jefe del gobierno español); los capitanes ayudantes Fructuoso Mendizábal y Francisco G. Ferrer. No. 12: Gobernador Regional de la Habana e Interventor General del Estado. No. 13: Altas autoridades militares.

Mañana continuaremos el mismo tema que como se ve, ha sido muy fecundo.

CRONICAS EXTRANJERAS

Un duelo de canto para salvar la patria

UN GRUPO DE DAMAS PATRIOTAS DERROTO A LOS COMUNISTAS QUE CANTABAN EN EL SUBTERRANEO

(Especial para DIARIO DE LA MARINA)

Hay en los Estados Unidos, para honra de la comunidad y seguridad de la patria, un grupo de damas a quienes el profesor Alberto Einstein llamó «los gansos sagrados», porque están siempre dispuestas a graznar —digo, a levantar su voz ferviente, siempre que algún grave peligro amenaza la integridad nacional—. Es decir, desempeñan el mismo papel que hacían en la antigua Roma los animalitos con quienes las comparó el célebre filósofo suizo. Se llaman las «Hijas de la Revolución Americana» y su fuerte es la oposición a todo síntoma que les parezca revolucionario. Hay quienes dicen que esto debe atribuirse a los horrores que vieron en la revolución de las colonias norteamericanas contra Inglaterra en el siglo antepasado; y a juzgar por los rostros de estas damas, en que es conspicuo por su ausencia el rosicler de la juventud, se puede tener por cierto que la más joven de ellas presenció con sus propios ojos el rendimiento de Cornwallis a las fuerzas conjuntas de los franceses Rochambeau y Lafayette.

Estas damas son enemigas declaradas de todo extranjerismo, y hacen unos discursos que hay que oir. Pero no son sólo teóricas en su patriotismo. El primero de mayo dieron en un tren subterráneo de Nueva York una demostración palpable de lo que son capaces de hacer en defensa de la patria, derrotando de la manera más ignominiosa a un grupo de comunistas que se dirigía a Union Square, donde todos los años se congregan en esta fecha los elementos disolventes de la sociedad, para que los disuelvan a palos la policía. Esta vez no hubo palos, sino un duelo de canto.

Mrs. Roberta Keene Tubman, que firmó con su puño y letra el Acta de Independencia en 1776, o que es descendiente directa de alguien que la firmó, (de esto no estoy muy seguro) pertenece a las «Hijas de la Revolución», es vicepresidenta de la «Unión de Buena Voluntad», y tiene una poderosa voz de soprano. Esta dama que pone la voz al servicio de la patria, se dirigía a cantar en una celebración patriótica frente a una estatua de Jorge Washington, cuando se encontró de manos a boca en el tren subterráneo con los mencionados comunistas, que cantaban a voz en cuello: «Queremos revolución, abajo la constitución».

La constitución para los comunistas es como una pulga permanente que no los deja estar en paz. Pero qué sabe de eso la buena de Mrs. Tubman! Se plantó en medio del coche y comenzó a cantar a voz en cuello el himno nacional de los Estados Unidos, o sea el «Star Spangled Banner», que es una vieja canción británica que cantaban antiguamente todos los que se emborrachaban, pero que se adaptó a las necesidades de la nación cambiándole la letra. Tiene la particularidad de que no lo puede cantar nadie que tenga oidos delicados.

Ello es que los comunistas, sorprendidos por el rasgo de valor de la señora, interrumpieron su alboroto. Pero vueltos en sí del primer susto, reunieron fuerzas y entonaron la Internacional con tanto empeño, que a poco tiempo lograron hacerse oir por encima de los cincuenta mil ruidos de cadenas, de frenos, de rieles machacados y de motores que constituyen la bárbara sinfonía del «subway» y, preciso es confesarlo, por encima también de la patriótica voz de la soprano. Pero viajaban también en el coche otras damas, muchas de ellas «Hijas de la Revolución», que viendo la semiderrota de Mrs. Tubman, la emprendieron con el «Star Spangled Banner».

El duelo empezó en la calle 42, y cuando el tren llegó a la estación de la 14, (Union Square), la Internacional estaba francamente en derrota. Los comunistas no querían llevar la peor parte y ensayaron de nuevo, olvidándose de que debían salir en aquella estación para asistir a la demostración del Primero de Mayo. Los observadores dicen que las estaciones de Astor Place, Bleeker y Canal, las ganó la Internacional. Pero de ahí en adelante todas las estaciones las ganó el coro mujeriego de las patrióticas «Hijas de la Revolución».

Cuando el tren llegó a su última estación, en Brooklyn, los comunistas se salieron, avergonzados, derrotados y roncos. Las damas salieron triunfantes, contentas, y cantando todavía con voces estridentes! Ni Mrs. Tubman fué a su función patriótica ante la estatua de Washington, ni los comunistas asistieron a la demostración de sus correligionarios en Union Square, ni los demás pasajeros de ese tren llegaron tampoco a su destino a tiempo, porque todos se salían en la estación más cercana a buscar otro tren donde no hubiera duelos de canto...

J. S. de Roca.

Nueva York, mayo de 1933.

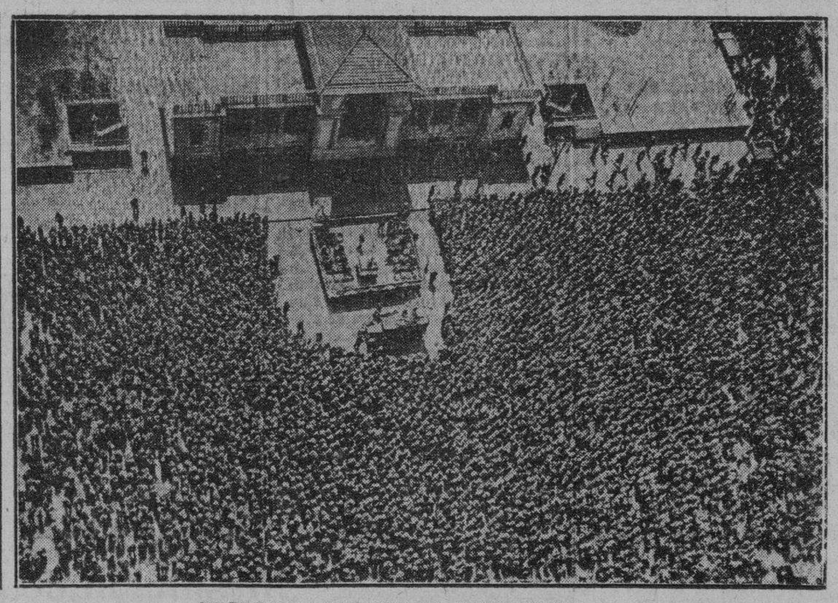

EL PRIMERO DE MAYO EN NUEVA YORK

Aspecto que ofreció Union Square, en Nueva York, durante la manifestación de comunistas y socialistas con ocasión de celebrarse el Primero de Mayo, fiesta del Trabajo. Se movilizó toda la fuerza de Policía de la ciudad (19 mil hombres) para preservar el orden, pero no hubo desorden en las manifestaciones.

LOS TRABAJOS DE CONJUNTO PARA EL LIBRO CATOLICO

(Por Friedrich MUCKERMANN, S. J.)

SIEMPRE ha sido una verdad apodíctica que las grandes ideas se desarrollan más pronto en un pueblo que sufre que en un pueblo afortunado. Muestra, por tanto, de la incorruptible fuerza moral del pueblo alemán es que precisamente en este tiempo de extrema necesidad, no olvida sus intereses intelectuales. Nos maravilla ver los gérmenes que siempre renovados broten en los sectores de nuestra juventud. Esta luchadora juventud ve a menudo su futuro envuelto en velos grises, pero no se deja sobornar ni quebrantar. La comunidad de trabajo ha surgido del seno de esta nueva juventud.

A los problemas de las Bibliotecas y de la difusión del buen libro se ha dedicado ante todo, en la Alemania católica, la Asociación Borremeus, conducida por el meritísimo director general Breun. En la actualidad la dirige prelado Lauscher. No obstante esta labor difusora del libro por la Asociación Borromeus, surgieron en Alemania también otras fuerzas impulsoras de la difusión del buen libro, coloborando íntimamente con las entidades ya existentes. No se quiere crear con esto una organización nueva, porque bien es verdad que la juventud moderna mira con cierto escepticismo las ideas de organización. Las grandes organizaciones corren fácilmente el peligro de paralizarse. En ellas prepondera más lo mecánico que lo vital de la personalidad.

La comunidad de trabajo del buen libro cuenta hoy con más de mil bibliófilos, que se extienden por Alemania, Austria y Suiza. ¿Qué hacen estos hombres? Todos se interesan por la literatura. A todos les gusta leer las obras de los grandes poetas. Ahora bien, se forman pequeños círculos en los que se examinan los libros recientes y buenos. De esta manera se dan a conocer los autores católicos, lo mismo que aquellos que escriben libros verdaderamente buenos. Los poetas conocidos en la actualidad entran así en una comunidad. Los editores pueden contar con una venta determinada, y las librerías, que sin excepción han de luchar por la competencia, encontrarán compradores. De este modo se aumenta el interés por la literatura y se eleva el nivel de la cultura general.

La religión se adorna con la corona de la educación.

Esta comunidad de trabajo descansa, pues, por completo en la personalidad vital. Es—por decirlo así— una tercera Orden de San Carlos Borromeo, que tiene escrito en su bandera el apostolado del Buen Libro. Todas las personas participantes de esta labor pueden llamarse idealistas. Propagan el buen libro con vivísimo interés. Ellos saben lo que significa la buena lectura para la conservación de la religión y de la tradición patriótica, y comprenden que también la literatura es un púlpito y que no es indiferente que lo ocupe un poeta cristiano o uno comunista.

Pero estos hombres llevan también su idea a la publicidad. Organizan fiestas conmemorativas de poetas. Invitan a autores para que lean o cuenten al público algo de sus libros. De este modo el público conocerá personalmente a sus escritores. Surgen deseos de leer más de lo que se ha oído; se compran sus libros. Desgraciadamente, poco se sabe en el extranjero de esta vida cultural alemana. Las noticias sensacionales de los periódicos motivan cuadros falsos de la realidad. En el extranjero se cree que en cada esquina hay un alboroto, y que media Alemania está armada con pistolas dispuestas a disparar a cada momento. Esto es una grande equivocación: precisamente en la actualidad es muy grande el interés por la literatura. Gran parte de los jóvenes alemanes lleva consigo buenos libros, pero no revólveres.

Naturalmente, las grandes editoriales apoyan también esta comunidad.

Para vincular más estrechamente a todos estos jóvenes, se publicá una pequeña hoja informativa de cuatro páginas que envía a todos los socios mensualmente. En ella se da cuenta de la labor de los diversos círculos, se publican buenas biografías de los poetas, se indican los títulos de libros actuales y se descubren nuevos métodos de propaganda, estableciéndose incluso puestos de periódicos, libros y hasta bibliotecas.

En cuanto se venzan las dificultades económicas, se perfeccionará aún esta obra. Por ahora da un testimonio claro de que el idealismo no ha muerto todavía en Alemania. Constituye una pequeña piedra en el edificio de la cultura, cuya ley superior no es la fuerza sino el espíritu.

También se manifiesta aquí la tendencia del catolicismo activo, para unir de un modo saludable, con tal procedimiento lo de acá con lo de más allá.

De Día en Día

DECLARANDO que "cualquier cosa menos los conservadores", el ex-aviador Ramón Franco aportó su voto en el congreso español a la hora de resolverse una cuestión de confianza planteada por Azaña y el combatido Premier ganó la votación por ese voto.

El paso fué feliz para don Manuel, pues aunque ganó por tan exigua mayoría, el hecho de que Franco le diera el voto decisivo lo capacita para asegurar que obtuvo un franco triunfo.

"Parece inminente una nueva y pavorosa contienda mundial. Un temblor de alarma recorre los nervios de Europa, aunque los hombres que dirigen la política del mundo trabajan para hacer imposible la hecatombe que estiman que está al surgir. El pánico es tan grande en Inglaterra, que de Londres están huyendo hacia los campos, por el temor a ser víctimas de los gases asfixiantes. Alemania puede poner en pie de guerra, hoy mismo, un formidable ejército. Se acentúa la ruptura entre el Duce y Hitler. El horizonte es negro".

¡Qué mal se le hace a Cuba con consentir la Publicación de noticias como esas!

¡Tan buenas perspectivas que se iban vislumbrando con ir dejando a un lado el cultivo de la caña!

"Ganó anoche Uzcudum el campeonato europeo".

Es maravillosa la resistencia de ese simpático vasco.

"Mis Teasdale pasó por La Habana, con rumbo a Nueva York. La bella artista nos dice que Greta Garbo se eclipsa por oponerse a la Prensa".

Tal es uno de los juicios más halagadores que se le han hecho nunca a la Prensa, como institución poderosa.

Pero, no nos hagamos ilusiones.

Si la Prensa ha perdido efectividad para derribar un Gobierno, mal puede haber adquirido poder para convertir en fea a una muchacha bonita.

"Han quitado el nombre de Hoover a la represa mayor del mundo, en el Colorado".

—La verdad que esa gente del Colorado hacen cosas capaces de poner colorado a cualquiera—habrá comentado el antecesor de Franklin Roosevelt.

El Alcalde de Boston se propone construir en aquella ciudad un boulevard, tomando como modelo el Prado de la Habana.

Suponemos, sin embargo, que hará en la réplica algunas ligeras variaciones.

Verbigracia, suprimirá la reproducción de la Gran Muralla que impide la visión de una acera a otra; sombreará el paseo central con árboles de tronco más elevado y, sobre todo, no le colocará al final una glorieta de horcas, como esa donde hoy se pone la Banda a tocar—exponiéndose a un catarro—los días de retreta.

Por cierto que el señor Onetti aunque con muy buen criterio, prefiere invertir los escasos recursos en la benemérita labor de tapar baches, debiera hacer un esfuerzo y gastarse algunos reales en volver a poner la glorieta como estaba.

TARTARIN DE TARASCON

DEPENDIENTE ACUSADO

Cándido Macada Seisvane, dueño y vecino de la carbonería situada en Delicias y Dolores, en Jesús del Monte, denunció en la Policía Judicial que de la caja de caudales le habían sustraído distintas partidas de dinero que ascienden a unos 30 pesos, teniendo sospechas que el autor lo sea su dependiente nombrado Enrique Rodríguez, que ha desaparecido.

El conflicto de los tostaderos continua en pié

Los tostaderos de Carral y Ca. no han querido aceptar la base propuesta por los vendedores

El presidente de la Unión de Vendedores, señor José García Cinza, acompañado del secretario señor José Luis Fernández, nos ha visitado rogándonos hiciéramos saber que el movimiento que sostiene la Unión de Vendedores con la firma Carral y Ca., de los tostaderos de café «Regil» y «El Oriental», continúa en pie, pues dicha firma no ha deseado solucionarlo de acuerdo con la Sociedad; si bien recientemente se hicieron gestiones en pro de que volviera a reinar la armonía entre ambas entidades, pero no pudo llegarse a la finalidad que esperaban porque dichos señores pretendían siguiesen trabajando en los carros de la venta los compañeros que han roto con la moral de la Sociedad, al desconocer los mandatos de ésta.

Por lo tanto, desmienten dichos distinguidos visitantes que sean ciertos los rumores que se hacen circular de haber quedado solucionado el conflicto, y ruegan a los señores detallistas, organizaciones obreras, y a cuantos les vienen prestando su cooperación, que no den crédito a dichos rumores, pues si se llegara a una solución armónica, oficialmente, la Unión informaría al comercio y a la opinión pública de la terminación del mismo, e irían sirviendo los carros los antiguos vendedores.

También nos informaron dichos señores, que la Comisión nombrada por la junta general, para atender a los compañeros de esa casa, en paro forzoso por haber sido despedidos unos, y otros, por haber abandonado el trabajo, cumpliendo acuerdos de la junta general, continúan siendo atendidos por la Sociedad.

M.E.C.D. 2016

40 DIAS ANTES DE QUE ASALTARAN A SAN LUIS, EL ALCALDE LO SABIA

Declara que denunció el caso entonces al Presidente y a las autoridades de Oriente. Logró salvarse corriendo y saltando cercas. Los rebeldes pasaban de cien, aunque no bien armados

Una de las pocas visitas a Palacio ayer, fué la del ex-alcalde Liberal de San Luis Oriente, señor Víctor Vizcay que acaba de ser derrotado en su aspiración reeleccionista, en las elecciones últimamente celebradas en la región indómita.

Vizcay regresa a la Habana después de haber pasado los días más difíciles que provocaron en San Luis los elementos revoltosos que asaltaron el Cuartel de la Guardia Rural y que ocasionaron distintas muertes, llevando la alarma y el desasosiego a las familias de aquella población.

En los momentos en que relataba el señor Vizcay a los periodistas su odisea en San Luis, lo rodeaban todos los repórters de los periódicos diarios habaneros que escucharon sus declaraciones.

Expuso a grandes rasgos, que después de que los revoltosos asaltaron el Cuartel llegando hasta él en la madrugada de los hechos ocultos en un camión cubierto por un encerado haciendo aparecer que eran mercancías, los elementos fuera de la Ley se dividieron en grupos acudiendo a distintos lugares. Asaltaron la oficina de la Policía Municipal donde se apoderaron del Jefe sin que pudiesen evitarlo los doce vigilantes que allí habían pues están mal armados y algunos en sus revólvers no tenían más que una o dos balas. Después fueron a mi casa, dice Vizcay, y al ser yo avisado a tiempo, logré escapar de la persecución iniciada por mis perseguidores, saltando las cercas de los patios de las casas colindantes a la mía, hasta la casa de Cachita Sariol, hermana de Miguel Sariol, la que dándose cuenta de lo que ocurría, no tuvo inconveniente en ocultarme en su casa, gracias a lo cual logré salir con vida de ese lance muy serio por cierto.

El Jefe de Policía, fué muerto por los revolucionarios, al ser sorprendidos por las fuerzas de la Rural, que perfectamente equipada acudió a San Luis, tomando los puestos estratégicos y las salidas de la población. El pobre José Martínez Pimienta, hombre digno y franco, que a nadie había hecho mal, fué muerto por los asaltantes que lo tenían como rehén. Así hubiese perecido yo también, de no haberme ocultado a tiempo.

OTROS ASALTOS

Antes de que llegaran las fuerzas de la Rural, un joven nombrado Luis Trompeta, en unión de otros alzados, asaltó la oficina de Telégrafos de San Luis llevándose la recaudación de la misma, ascendente a noventa y cinco pesos.

Es de notar, que ese joven Trompeta, era el novio en esos momentos, de la hija del Jefe de Telégrafos, señor Ramón del Mazo.

Este, según dice el señor Vizcay, minutos después de ese asalto, logró dar aviso de cuanto estaba ocurriendo, a Santiago de Cuba, al Jefe del Distrito Militar señor Luis del Rosal que inmediatamente inició las activas persecuciones con oficiales y fuerzas de distintos destacamentos, poniendo en fuga a los que por una o dos horas se hicieron dueños de San Luis.

ASALTO A UN GASS-CAR

Otra noticia ocurrida entonces, nos da el ex-alcalde de San Luis.

Declaró que un grupo de hombres asaltó en las cercanías de San Luis, en aquella mañana, al «Gass-Car» que hace viajes diarios de San Luis a Victoria de las Tunas, deteniendo a la pareja de la Guardia Rural que iba en dicho coche y apoderándose del citado vehículo, que utilizaron en distintas correrías y que cuando se aprestaban a quemar puentes y destruir siembras etc., los sorprendió la Rural, persiguiéndolos sin descanso hasta diezmarlos.

LOS DETENIDOS

Muchos son, sigue diciendo el ex-alcalde liberal, los detenidos y muchos los presentados, entre los que hay algunos heridos de bala. Los primeros están en la cárcel de Guantánamo y los heridos atendidos debidamente en el Hospital; pero faltan los cabecillas del movimiento, los que aun permanecen ocultos, temerosos de la responsabilidad que les cabe en esa asonada, ya que fueron los directores del movimiento y de cuanto hicieron los hombres que asaltaron el cuartel.

Estos eran unos cuarenta pero después, con el entusiasmo, se le unieron algunos más, pasando de cien, aunque sin armas.

De los organizadores y causantes directos de la asonada de San Luis, dice Vizcay, que había algunos que llevaban bombas de mano y además, las armas largas que se llevaron del cuartel, armas que después recuperó la Guardia Rural, así como los caballos.

HABIA DENUNCIADO LA CONSPIRACION

Y Vizcay sigue hablando: «Esta conspiración y ese movimiento de San Luis, fué denunciado por mi en febrero, cuarenta días antes de que se pronunciara. Enterado de todo, acudí a las autoridades de Santiago de Cuba, con una comisión de elementos que también sabían lo que se tramaba.

Denuncié lo que sabía, al Gobernador de Facto Sr. Cuesta y éste dió cuenta de todo al Jefe del Distrito Militar de Oriente a fin de que tomase medidas.

«También yo vine a la Habana cuarenta días antes, a denunciar lo que sabía, al señor Presidente de la República; pero no me fué posible verlo y entonces hice la denuncia a otras autoridades que estaban ya avisadas de esa intentona.

Acabo de regresar de San Luis, nos dice Vizcay, donde el orden es absoluto y la tranquilidad, ha vuelto a reinar así como la confianza, volviendo cada cual a sus quehaceres sin acordarse más de lo ocurrido, como no sea para lamentar la muerte del Jefe de Policía y la de los soldados que fueron muertos por los asaltantes al Cuartel.

ANUNCIOS CLASIFICADOS DE ULTIMA HORA

ALQUILERES

a1 HABANA.

CONCORDIA 92, ALTOS, entre Gervasio y Escobar, sala, saleta, 3 habitaciones, baño intercalado, comedor, baño, servicio de criados, moderna, $38.00. Más informes: «La Elegante», Galiano 64. Telf. A-4546.
A-1 14276 15 May. 19

SAN LAZARO 274
Alquilo magníficos bajos, sala, recibidor, cinco grandes cuartos, comedor, patio, etc. Precio de situación. Informes: F-3122 y A-7138.
A-1 14323 15 May. 19

EN PRECIO BARATO, se vende o alquila la casa Bernaza 6, entre Obispo y Obrapía, salón corrido doscientos metros. En la misma de 2 a 5.
A-1 14341 15 May. 17

AMPLIOS Y MODERNOS pisos independientes. Alquilo Hornos y Vapor, sala, comedor, 2 habitaciones, cuarto baño intercalado, agua caliente, cocina, desde $15.00. Sólo inquilinos con referencias. Informes: M-2837.
A-1 14329 15 May. 18

CONCORDIA 156-B., sala, recibidor, tres cuartos, baño intercalado, comedor, cuarto, servicio criados ,cocina de gas, $25.00. Verse de 2 a 5. Telf. I-3025.
A-1 14339 15 May. 17

ESQUINA DE VAPOR y Aramuburu. Se alquila barata, propia para establecimiento. Informes, en la misma. Telf. M-2837.
A-1 14328 15 May. 18

CARDENAS 31, BAJOS, moderno piso, $25.00, decorado, compuesto de portal, sala, tres cuartos, comedor fondo, baño completo, patios, cuarto y servicio de criados. Llaves e informes en segundo piso.
A-1 14288 15 May. 18

a1 HABANA.

LUGAREÑO ENTRE LUACES y Montoro y esquina a Pozos Dulces, altos y bajos frescos, tres habitaciones, baño moderno, terrazas y abundante agua. Llaves en las mismas. Informes: FO-2904.
A-1 14334 15 May. 18

NEPTUNO 229 ENTRE Oquendo y Soledad, sala, recibidor, tres cuartos, baño intercalado, comedor, cocina, cuarto y servicio criados. Precios reajustados. Acabados de pintar. Llaves bajos .Informan: F-4919.
A-1 14280 15 May. 20

SAN MIGUEL 113, ALQUILO esquina a Escobar, casa antigua, amplia, fresca, zaguán, recibidor, sala, seis habitaciones, dos patios, otras comodidades y servicios. Véala. Informes: Cuevas. M-9896.
A-1 14356 15 May. 18

PRADO 38. ALQUILO ALTOS, gran casa modernizada, amplia, fresca, recibidor, sala, seis habitaciones, baños intercalados, comedor fondo, cocina gas, carbón. Precio moderado. Informa: Cuevas. M-9896.
A-1 14357 15 May. 18

a2 VEDADO.

PASAJE MONTERO SANCHEZ 33 entre 21 y 23, Vedado, jardín, portal, sala, saleta, 3 cuartos, baño, cocina, $18.00. Informes: «La Elegante de Galiano», Galiano 64. Telf. A-4546.
A-2 14275 15 May. 19

SE ALQUILA D No. 239, frente al Parque Medina. Portal, sala, saleta, comedor, 3 grandes habitaciones, 2 baños, cuarto criado, garage y cuarto chauffeur. Pantry, cocina y patio. Informan, teléfono F-4483.
A-2 14362 15 May. 17

a2 VEDADO.

25 NUMERO 268, ENTRE D. y Baños, bajos modernos, sala, recibidor, comedor, hall, cuatro cuartos, 2 baños closets, cuarto, servicio criados, garage. La llave en la misma.
A-2 14281 15 Jun. 4

VEDADO: SE ALQUILA hermoso chalet, Calle 2 entre 21 y 23, de dos plantas. Planta baja, portal, recibidor, living-room, sala, comedor, pantry cocina, despensa, tres cuartos de criados, servicio de criados, garage para tres máquinas. Planta alta, seis cuartos, dos baños de lujo, hall y terraza. Informan: Cuba 81, altos, esquina a Sol. A-4005.
A-2 14353 15 May. 21

VEDADO: SE ALQUILA calle 22 número 5, entre 11 y 13, casa nueva, can sala, 3 habitaciones, doble servicio y todo lo demás necesario. F-3034.
A-2 14363 15 May. 23

a5 J. DEL MONTE Y LA VIBORA

JOSEFINA 5, MEDIA CUADRA de Calzada, portal, sala, saleta, tres cuartos, baño completo. Llave al lado. Precio: $18.00. Verla de 9 a 11. Telf. I-3025.
A-5 14340 15 May. 17

a6 STO. SUAREZ Y MENDOZA

ALQUILO $15.00, MENDOZA 10 frente Santos Suárez, portal, sala, dos habitaciones, baño intercalado, comedor, cocina, patio. Llave en el 6, Alberto Cuervo, Obispo 59, altos. Telf. M-1537.
A-6 14287 15 May. 20

CORREA 84 ENTRE Durege y Serrano. Preciosa casita, jardín, portal, sala, comedor, dos habitaciones, baño intercalado, alquiler módico. Informen en la misma y F-5487.
A-6 14344 15 May. 20

a13 ALQUILERES-VARIOS.

PLAYA BARACOA. ALQUILO amplia y bien situada casa amueblada, sala y 4 cuartos, altos; sala, garage, baño, cocina, 1 cuarto criados y espacioso muelle, bajos, a media cuadra Club. I-2129, Sr. Pampín.
A-13 14282 15 May. 21

b1 NAVES-LOCALES.

LOCAL COMERCIAL, Maloja esquina Escobar, salón 2 departamentos, baño, cocina, $30.00. Puede verse de 9 a 12 y 2 a 6. Informes: «La Elegante de Galiano», Galiano 64. Telf. A-4546.
B-1 14277 15 May. 19

BELASCOAIN 10. Alquilo casi esquina Neptuno, local para comercio, muy amplio, 480 varas, salón corrido a las habitaciones, azotea. Cuevas, Bernaza 39. A-3568.
B-1 14355 15 May. 18

LEALTAD 100, ALQUILO local esquina a San Rafael, amplio, propio carpintería, depósito comercial. Barato. Tiene entresuelo y cuarto vivienda. Véalo. Informa: Cuevas. Telf. M-9896.
B-1 14358 15 May. 18

O'REILLY 51
entre
Aguacate y Compostela
Para un buen establecimiento
Alquilo este magnífico
LOCAL
Informes
M-7911 e I-2692

ANUNCIESE Y SUSCRIBASE AL DIARIO DE LA MARINA

b1 NAVES-LOCALES.

SAN JOSE 87. ALQUILO local casi esquina Gervasio, para comercio, patio cubierto, habitaciones altas. Baratos. Llaves, San Rafael 115. Véalo. Informes: Cuevas. M-9896.
B-1 14359 15 May. 18

SE SOLICITAN

s1 CRIADAS CRIADOS

SOLICITO JOVEN ESPAÑOLA para limpiar y cocinar para corta familia; ha de saber cocinar y tener referencias. Sueddo $15. Bernaza 5.
S-1 14368 15 May. 17

s2 COCINERAS-COCINEROS.

SE SOLICITA PARA CORTA familia, cocinera blanca, joven, que duerma en la colocación. Sueldo $8.00. Calle B. número 233, entre 25 y 27, Vedado.
S-2 14294 15 May. 17

SE OFRECEN

s1 CRIADAS CRIADOS.

SE DESEA COLOCAR criada española; es trabajadora y sabe servir a la rusa. Teléfono M-4508. Tiene referencias.
O-1 14352 15 May. 18

SE OFRECE ESPAÑOLA 35 años, buena presencia; ha trabajado con las señores Steinhart, Godoy y Bustamante 3 años; para cuartos y coser bien, servir a la rusa. Aurelia. A-3070.
O-1 14361 15 May. 17

SE DESEA COLOCAR una muchacha para criada de cuartos o comedor; sabe servir a la rusa y tiene recomendaciones de las mejores familias. F-3221.
O-1 13465 15 May. 18

SE DESEA COLOCAR una joven, sin pretensiones. Telf. M-4216.
O-1 14342 15 May. 18

SE DESEA COLOCAR una joven española para criada de mano; tiene referencias, y en la misma otra para cocinar y limpiar. Telf. U-6326.
O-1 14314 15 May. 17

SE DESEA COLOCAR una muchacha española para criada de mano; sabe cumplir con su obligación y tiene buenas referencias. Telf. F-1515.
O-1 14285 15 May. 17

UNA ESPAÑOLA DESEA colocarse de criada de mano o cocinar a corta familia, sirve a la rusa, sabe lavar y zurcir; es trabajadora y cumple con su obligación. Telf. F-1118.
O-1 14284 15 May. 18

s2 COCINERAS-COCINEROS.

DESEA COLOCARSE una joven española para criada, o manejadora, lava y plancha. Teléfono FO-9359. Martí y Maceo, Quemados, Marianao.
O-2 14351 15 May. 18

SE DESEA COLOCAR una joven española para cocinar y limpiar y tiene buenas referencias de las casas donde ha estado. Informan en el teléfono F-4703.
O-2 14354 15 May. 17

JOVEN ESPAÑOLA desea colocarse para cocinar o limpiar, siendo poca familia, o criada de mano. Tiene muy buenas referencias. Informan: Teléfono M-7208.
O-2 14360 15 May. 17

ESPAÑOL, S ECOLOCA de criado de mano, es fino, honrado y trabajador; sabe servir muy bien a la rusa y tiene buenas referencias. Telf. F-3137.
O-2 14338 15 May. 18

UNA ESPAÑOLA SE OFRECE para criada de mano o cuartos, entiende algo de costura, con muy buenas referencias; una buena lavandera se ofrece para lavar en su casa, con buenas referencias. Telf. FO-2488.
O-2 14336 15 May. 18

SE DESEA COLOCAR una muchacha española, para cocinar, y limpiar, prefiere La Habana. Telf. M-5322.
O-2 14315 15 May. 17

ESPAÑOL DE MEDIANA EDAD, con referencias y garantía, desea colocarse de criado, camarero, sereno u otro trabajo. Telf. A-5122, Avelino.
O-2 14308 15 May. 18

SE DESEA COLOCAR una muchacha española para cocinar a corta familia y si es casa chica, ayuda a la limpieza en casa de moralidad, prefiere; prefiere La Habana y tiene buenas recomendaciones. M-5468.
O-2 14279 15 May. 18

s3 MANEJADORAS.

SE DESEA COLOCAR una joven española de buena presencia, para manejar o cuidar a una señora. Telf. M-4125.
O-3 14325 15 May. 17

s8 CHOFERES.

CHOFER JOVEN, SOLTERO, se ofrece para particular o comercio, competente en cualquier máquina y mecánica, cuenta con las mejores recomendaciones de la última casa que trabajó. Informan: F-6181.
O-8 14324 15 May. 18

s9 JARDINEROS.

JAPONES EXFERTO jardinero desea colocarse en casa particular o finca; tiene recomendación buena. Teléfono FO-9325.
O-9 14343 15 May. 18

SE DESEA COLOCAR un joven español para jardinero o hortalizas, entiende el ramo de floricultura y agricultura, frutos europeos. Informan: F-5007.
O-9 14350 15 May. 18

VENTAS

1 CASAS.

LOMA DEL MAZO. Espléndido chalet con 800 metros. Situación ideal. Urge la venta. Informa: M. Rico. Telf. M-2000 y M-7608.
V-1 14335 15 May .19

2 SOLARES.

PLAYA, FRENTE Habana Yacht Club, $1.50 metro, terreno llano. frente 17 metros, total 700. Compre hoy, liquido. Dueño, González, A-9218.
V-2 14366 15 May. 18

PARA EL HOGAR

ph2 INTERES PARA EL HOGAR.

LOS FAMOSOS MONOGRAMAS para marcar ropa CABANAS y la loción SATIVAN, lo mejor para las CANAS. Están de venta en MANON, Reina 57, Telf. A-2290.

PARA LAS DAMAS

pd3 INTERES PARA LAS DAMAS.

MODISTA ESPAÑOLA, cose y corta por Precios de situación. Telf. M-1088.
UD-3 14331 15 May. 19

SEÑORAS Y CABALLEROS

Curen su estómago. La nueva Ortopedia fabrica un patente de fajas para la caída del estómago, cólon y riñón. Son tantas las personas que la usan y así lo acreditan. Esta casa fabrica la faja **PRINCESA**, la que hace más esbeltez y bonito cuerpo. Fajas para todas clases de operaciones, bragueros a la medida, medias de goma, espaldilleras y toda clase de artículos de nuestro giro. Experta operaria para atender a las damas. Ordenes por Correo.

M. LOPEZ Y COMPAÑIA
Obispo 56. M-9706
Habana
PD-3

INTERES GENERAL

EXTRANJEROS Y PROFIETARIOS. Si tiene hipotecada su casa, van a establecerle procedimiento hipotecario, o está en vía de que se le remate, véame que se la salvaré. Rápidamente gestiono cartas de ciudadanía cubana, Pasaportes, títulos de chauffeurs, inscripción de nacimientos, matrimonios, cobro de cuentas, Refugio 43.
IG 14370 15 May. 21

PROFESIONALES

p1 DRES. EN MEDICINA

DR. VALDES ANCIANO
Exclusivamente enfermedades
NERVIOSAS Y MENTALES
Prado 20. Telf. M-1794.
P-1 14348 15 May. 30

DR. CABRERA, M. D.
Exclusivamente Radiografía
Rayos X y Diatermia en gabinete o a domicilio. Radium, Radiografía, Rayos Ultravioleta, San Miguel 116. Telf. A-4198.
P-1 14349 15 May. 30

DR. ABELARDO LABRADOR
Consultas gratis de 8 a 12. Pagas de 4 a 6 p. m. Medicina en general. Tratamientos, inyecciones intravenosas y análisis e investigaciones de todas clases, a precios muy económicos. El Departamento de Laboratorio a cargo del Dr. Leonardo García Fox, Catedrático de la Facultad de Medicina, Angeles 8, entre Reina y Estrella. Telf. A-0801.
P-1. 12049 22 May. 25

DR. E. PERDOMO
Estrechez de la orina, Hidroceles, Sífilis, Impotencia. Calle C. número 4, altos, de 1 a 4. Vedado. Telf. F-4822.
P-1 12895 1 May. 31

DR. FRANCISCO J. DE VELASCO
Corazón. Pulmones. Estómago. Intestinos.

DR. RUBEN DE VELASCO
Corazón, Pulmones, Enfermedades de los niños. Consultas de 12 a 2 y de 3 a 4, días laborables. Horas especiales, previo aviso. Salud 34. Telf. A-5418

p2 OCULISTAS.

DR. HORACIO FERRER
Oculista. Consultas de 2 a 6 de la tarde, $5.00. Consultas a horas fijas, durante todo el día, $10.00. Línea y L. Vedado Telf. F-4831.
P-1 10397 11635 22 May. 22

p3 DENTISTAS.

NO MAS PIORREA. El antipiorréico **Onarres**, sorprende por sus efectos maravillosos en muy corto tiempo y con poco costo. Muchos casos curados lo atestiguan. Véndese: Droguería Sarrá.
P-3 13575 8 Jun. 8

p4 COMADRONAS.

ESTRELLA VIÑALS, Comadrona Hijas de España, Centro Benéfico y particular. Ultimos procedimientos. Consultas gratis. Precios módicos, San Rafael 152, letra N., bajos, esquina a Oquendo. U-2826.
P-4 12894 1 May 31

CONSUELO RUDA
Comadrona Hijas Galicia y Centro Asturiano, ex-Interna de la Sala de Partos Balear. Consultas gratis en general, a todas horas, Belascoaín 74, altos Joyería, esquina a J. Peregrino. U-5824.
P-4 13769 9 Jun. 8

EL DEPORTIVO DE BEJUCAL VENCE EN BASKET: 30 POR 21

Derrotaron en su patio al equipo Sporting, de Batabanó. Sánchez se anotó seis canastas. Notas

Un buen triunfo se apuntó el «Deportivo de Bejucal» frente al «Sporting de Surgidero de Batabanó. Fué un jueguito fácil para los bejucaleños que salieron llevando la voz cantante en la ofensiva y finalizaron en estas condiciones.

Los dos half fueron conquistados ampliamente por los bejucaleños gracias al buen trabajo desplegado por el trío Anguera, Romero y Sánchez que llevaron en realidad el peso de toda la ofensiva.

La visita de los muchachos del Batabanó ofreció un motivo para que se organizaran una bonita excursión integrada por dos guaguas repleta de fanáticos. En la sociedad Liceo de Bejucal se atendió a los visitantes y al finalizar el encuentro se llevó a cabo una fiesta bailable que se prolongó hasta altas horas de la noche.

En breve los bejucaleños devolverán la visita al equipo de Batabanó para celebrar el tercer juego de la serie.

DEPORTIVO BATABANO

	Fig.	Fog.	Fc.
V. Cristodoulakis	3	0	2
F. Regus F.	1	1	1
J. Cortés C.	0	0	2
Freyre C.	0	0	0
Oscar Can G.	1	2	1
Manuel Cristoulakis G.	4	0	0
Totales	9	3	6

DEPORTIVO BEJUCAL

	Fig.	Fog.	Fc.
Cándido Anguera F.	2	4	1
Eladio Sánchez F.	4	0	2
Valentín Pérez C.	0	1	1
Lily Romero (c) G	3	1	2
Gustavo Cruz G.	1	0	1
Totales	12	6	7

Primer half:
Dep. Batabanó 3
Dep. Bejucal 17
Segundo half:
Batabanó 18
Bejucal 13
Totales:
Batabanó 21
Bejucal 30

Scorer: María Teresa Vallee. Cronometrista: J. Pérez; Referee : Miguel Valladares.

JUEGOS DE ESTA SEMANA EN LA LIGA SOCIAL AMATEUR

Los desafíos señalados para esta semana por los teams de la Liga Social de base ball, son como sigue:

EN LA TROPICAL:
El sábado 20, a primera hora, Cruz Azul contra la Paramount y seguidamente el Víbora Tennis con el Cuba.

EN VIBORA PARK:
El domingo, por la tarde, a las dos de la tarde, Cuba y Asociación Cubana en el primer turno, seguidos del Cruz Azul y el Deportivo Sanso.

EN CIENFUEGOS:
Visita del Club Atlético del Vedado, el domingo, frente al Venus, de Cienfuegos.

EL DIA 25 HABRA UN GRAN PARTIDO EN EL C. VASCO

Mendivil y Mendizábal contra Gorostiza y el impepinable Besanguiz

Los partidos de mano, pelota dura, que se vienen celebrando en la hermosa cancha de este Centro, han despertado inusitado interés entre la afición.

Correspondiendo a ese entusiasmo, y a instigación reiterada de los más exaltados fans, va a celebrarse el próximo día 25 de mayo un gran partido llevando el veterano Mendivil, como refuerzo, al rápido y efectivo jugador Mendizábal. Con Mendizábal de delantero la balanza creemos debe inclinarse a favor de él y del veterano, a pesar de la opinión de Besanguiz que está verdaderamente obsesionado con su invicto.

Por las prácticas que hemos visto hacer a Mendizábal, nos inclinamos a creer que si viene un poco «claro» será ganador de este partido. Chomin Gorostiza y Besanguiz están actualmente en plena forma y el encuentro será magnífico.

Algunos de los más destacados miembros del Centro Vasco sabedores del entusiasmo que estos partidos han producido entre los socios y fans de este deporte y animados ellos mismos por ese espíritu, han prometido obsequiar a los jugadores con algo que les deleite el paladar y alivie el desgaste de energías que por el esfuerzo producido han de tener y desde luego, este rasgo contribuirá a estimular a los deportistas ya de que existiendo, como sabemos existe una gran dosis de amor propio por ambas partes, no necesitan estimulante alguno.

Pronto tendremos la satisfacción de sorprender a la afición con algún notición referente al próximo partido. Hasta entonces.

TRES PELOTARIS CUBANOS ENTUSIASMAN AL PUBLICO QUE ASISTE A LOS JUEGOS EN EL FRONTON AUDITORIUM DE SHANGHAI

Los delanteros Oscar y Sotolongo realizan una excelente labor bajo las órdenes de Teodoro Jáuregui, el manager general del frontón asiático. Un amplio ring para peleas de boxeo

En Shanghai, la población más cosmopolita de China, la ciudad de las fieras acometidas japonesas, florece con lozanía envidiable el juego de pelota vasca. Y en el frontón de la distante Shanghai, tres pelotaris cubanos llenan de emoción a los espectadores con su brillante juego.

Un pelotari de Bilbao, muy estimado de la afición habanera, por su caballerosidad, por su modestia y su hombría de bien, es el manager o administrador general del Auditorium, como oficialmente se llama el frontón asiático. Nos referimos a Teodoro Jáuregui, zaguero de coraje, jugador de mucha dignidad, que jugó en el Frontón Jai Alai de la Habana en distintas temporadas, cuando integraban el «cuadro» los mejores pelotaris que ha producido la pelota vizcaína, el mejor conjunto que en ningún tiempo pudo reunir empresa alguna.

Nuestro compañero de redacción, Luis Rodríguez Lamult, amigo íntimo de Teodoro Jáuregui, ha recibido de éste, en cortesía que mucho agradece, un ejemplar del folleto editado por la compañía propietaria del Auditorium, con motivo de haberse cumplido el tercer aniversario de la fundación del frontón de Shanghai.

En el actual cuadro de ese Frontón figuran tres pelotaris cubanos: Manuel Sotolongo, «Soto»; Oscar Trespalacios, «Cubano», Oscar para nosotros; y Vicente.

De Oscar y Sotolongo se hacen grandes elogios, por su juego fuerte, por el empeño que siempre ponen en vencer, siendo dos de los delanteros que mayores aplausos conquistan del público de Shanghai. Vicente tardó en entrar en forma, pero ya está jugando bien.

Las funciones del frontón Auditorium tuvieron que ser suspendidas al romperse las hostilidades entre Chian y Japón, cuando la población era bombardeada por los aeroplanos del Mikado. Estuvo cerrado el frontón entonces, desde 29 de enero hasta primero de marzo.

Jáuregui ha sabido imprimir prosperidad al deporte vasco en Shanghai, reuniendo un buen conjunto de pelotaris y consiguiendo, con su amor a la disciplina y su innegable compañerismo, que todos los jugadores salgan a la cancha a trabajar de la mejor manera, dándole al público un espectáculo pleno de emoción y de interés.

La empresa propietaria está formada por capitalistas franceses y chinos y el negocio comprende también, a las del Jai-Alai, exhibiciones de boxeo en que figuran, casi siempre, buenos luchadores procedentes de buques de guerra de la Armada norteameircana. Dentro del mismo edificio del Auditorium, se ha construido un amplio ring para las luchas de boxeo.

EL TEAM DE LA POESIA LE GANO AL DEL CLUB «DEPORTIVO CALVARIO»

En los terrenos del Deportivo Calvario, se llevó a efecto el domingo pasado el cuarto juego de la serie de cinco por la posesión del trofeo donado por el doctor Hernández.

La serie se encuentra nuevamente empatada, teniéndose que jugar el decisivo, lo que oportunamente anunciaremos.

Muy efectivos estuvieron al bate, el manager Ballesté «el catalán»; Valdés; Diana; Marrero y Pérez, sobresaliendo en el fielding Castillo; Diana y Faxes. Por el Deportivo Calvario tenemos que mencionar a Bruzón; Vázquez y Salgado.

Antes del comienzo del juego se pidió un minuto de silencio para guardar luto por el fallecimiento de un hermano del player de La Moderna Poesía, señor Francisco Rodríguez.

Para más detalles, véase a continuación el score:

C. D. CALVARIO

	V.	C.	H.	O.	A.	E.
S. de la Luz 2b	4	0	1	1	0	1
J. García ss.	4	1	1	2	1	1
A. Bruzon cf.	5	1	2	4	0	0
R. Vázquez lf	4	1	3	5	0	0
M. A. Rodríguez lf.	3	0	0	2	1	0
R. Scott 1b.	4	0	0	5	0	1
L. Salgado 3b	4	1	2	3	2	0
V. García rf p.	3	0	0	0	0	0
P. Mallon p.	1	0	0	0	1	1
V. Paz xx p.	1	1	0	0	1	0
L. Velarde rf x.	1	0	0	2	0	0
Totales	34	5	9	24	6	4

MODERNA POESIA

	V.	C.	H.	O.	A.	E.
E. Valdés cf.	4	2	2	1	0	0
F. Castillo ss.	4	3	1	2	6	0
J. M. Diana 2b	4	2	2	4	3	1
J. Ballesté rf	5	1	4	1	0	0
L. Marrero 1b	4	1	2	10	0	0
C. de Torre c.	4	0	0	4	2	0
P. Faxas 3b.	4	0	0	4	3	0
L. Pérez p.	4	0	2	0	1	0
P. González lf	3	1	0	1	0	1
Totales	36	10	13	27	15	2

Anotación por entradas

C. D. Calvario .. .. 310 000 001— 5
M. Poesía .. .. .. 251 000 02x—10

Sumario:

Carreras empujadas: Vázquez 3; Ballesté 7; Diana 1; S. de la Luz 1; Marrero 2. Home runs: Vázquez; Ballesté; Marrero. Three base hits: L. Salgado. Two base hits: L. Salgado; Vázquez. Hits: P. González. Bases robadas: Pérez; Salgado 2; Paz. Doble plays: Salgado sin asistencia. Quedados en bases: por La Moderna Poesía 6; por C. D. Calvario 9. Struck outs: Pérez 1; Mayon 1; Paz 4. Bases por bolas: Pérez 6; Mayon 2; Paz 2. Dead ball: Paz a D. Torre. Passed ball; de la Torre. Wilds: Pérez. Hits a los pitchers: Mallon 5 en 12|3, a Paz 8 en 8 1|3.

ESTRELLAS DE JARUCO VENCIERON: 4 POR 3

El domingo pasado se celebró un interesante juego entre las potentes y disciplinados teams Estrellas de Jaruco y Atléticos de la Habana, resultando vencedor los de Jaruco con la anotación de 4 carreras por 3.

El desafío resultó interesante dado que ambos pitchers se presentaron en condiciones admirables especialmente J. Fernández, que sólo permitió 3 hits y una carrera limpia por home run del Guajiro, que bateó de emergentes.

Por el Habana se distinguió Ramiro en el short stop, fildeando magistralmente y al bate como de costumbre, de 4 por 3.

Anotación por entradas

A. Habana . . . . 100 -00 010—3 7 5
E. Jaruco . . . . 100 010 101—4 3 2

COMIENZA HOY EL TORNEO DE DOMINO ENTRE LOS EQUIPOS

Organiza Carrerita la justa entre los farmacéuticos y ha de ser un éxito seguro

Esta noche comienza el torneo de dominó entre los equipos del Colegio Estomatológico de La Habana, que preside el doctor Leopoldo Oiz Ramos, y el de la Asociación Farmacéutica Nacional, que preside el doctor Eduardo C. Bello, en opción al trofeo «Alvys».

En el equipo de los dentistas aparecen nombres de distinguidos profesionales, como son los doctores Rafael y Gerardo Casado Quirós, Esteban de Varona, José Cachemaillie, Oscar Hernández, Eugenio Forns, Sergio Giquel, Arturo Rodríguez Alvarez, Arturo Espinosa, Leopoldo Bayés, Marcelino García Paredes, Antonino Fernández, Elpidio Tariche, Enrique Castellanos, Adalberto García Pujol, Ramón Blanco, Alberto Marrero y Humberto Cuéllar.

El equipo de los farmacéuticos, que ya demostró su pujanza frente a los médicos, está integrado por los doctores Eladio González, M. R. Solsona, Aurelio Jiménez, Francisco Muñoz, Antonio Arjona, Miguel Uriarte, S. Hernández Padrón, J. Pérez Byón, Luis Rodríguez Baz, Moisés Pérez, Andrés Reyes, Francisco de la Carrera, Tomás C. Padrón, Pascual Díaz, Enrique Arista, Urbano Codina, José Badía, Atilano Soto, Claudio de Vera, Jorge Dominicis.

El acto de la inauguración tendrá lugar a las nueve de la noche, en el edificio social de los farmacéuticos, en Malecón 58, entre Galiano y San Nicolás, al cual quedan invitados los asociados de las entidades contendientes.

FOLLETIN 24

WILLIAM J. LOCKE

Un Joven Afortunado

Novela traducida del inglés por **Alejandro Frías Giraud**

Cubierta en colores e ilustraciones en negro de **J. LONGORIA.**

Sociedad General de Publicaciones (S.A.)
Diputación 211, Barcelona, Valverde 21, dup. Madrid.

(De venta en la la Casa Wilson, Obispo 52. Teléfono A-2298)

la capital, dentro de un coche de seis caballos. Pero que, encontrándose él muy enfermo y con la cabeza que le daba vueltas, había pensado que debía sentarse y descansar en una gran iglesia verde cuyas puertas se le aparecieran acogedoramente abiertas.... y que ahora se hallaba en la sala del hospital. A veces le asaltaban deseos de interrogar a la enfermera vestida de azul y blanco, pero se le antojaba que era demasiada molestia la de abrir los labios. Luego, de improviso, descubrió la solución del enigma y se echó a reir de la farsa. Claro que aquello era un sueño. La enfermera era una enfermera imaginaria que pretendía hacerle creer a él que lo era de verdad. Pero no era suficientemente lista para engañarle. El mejor modo de sacar a la enfermera de su ilusión era no prestarle atención ninguna. Tranquilizado de esta suerte Pablo, se echó a dormir.

Por fin, una mañana despertó hecho de nuevo un hombre. Estaba lastimosamente débil, pero perfectamente sano y volvía de un lado y otro la cabeza para contemplar con asombro la fresca y elegante habitación. Un jarro con rosas aparecía al lado de su cama, graciosa visión sobre la que descansaron sus ojos calenturientos. Unas cuantas fotografías de grandes dimensiones, reproduciendo pinturas famosas,adornaban las paredes. Frente a él hallábase la Santa Bárbara de Palma Vecchio, la cual reconoció con una sonrisa. Había leído algo sobre aquel cuadro y sabía que el original se encontraba en Venecia. Le resultaba divertido saber cosa semejante. La enfermera, notando el cambio que en él se había operado, se le acercó y le habló con voz amable.

—¿Se siente mejor?

—Así lo creo — dijo Pablo. —He estado muy enfermo, ¿verdad?

—Muy enfermo — contestó la enfermera.

—Esta casa ¿es un hospital?

—¡Oh, no! Es la casa de unos amigos muy cariñosos y muy buenos. Usted no los conoce —añadió inmediatamente, al observar que una sombra de duda se asomaba a sus ojos. —Usted entró por casualidad en el jardín y cayó desvanecido al suelo. Y ellos desean vivamente que usted vuelva a sentirse saludable y fuerte.

—¿Cómo se llaman? ¿Quiénes son? —preguntó Pablo.

—Son el coronel Winwood y la señorita Winwood. Mucho se alegrarán de verlo mejor... sobre todo la señorita Winwood se alegrará muchísimo; el coronel no se encuentra ahora aquí.

Le levantó, cuidadosa, la cabeza; le arregló la almohada y le ordenó que guardase silencio. Momentos después se presentó el médico y le habló cariñoso.

—Se ha librado usted, amiguito, de milagro; pero aun no está fuera de peligro—le dijo. — tendrá que ir muy poco a poco y tomar las cosas con calma por algún tiempo.

Luego entró la señorita Ursula, a quien Pablo reconoció como la fantástica y agradable enfermera sin uniforme.

—No sé cómo darle a usted las gracias por haber recogido en su casa a un extraño como yo —exclamó Pablo.

Ella sonrió.

—A la Providencia y no a mí debe usted agradecérselo. Pudo usted haber caído enfermo a la orilla del camino, lejos de todo el mundo. La Providencia lo guió hasta aquí.

—La Providencia o el Destino — murmuró Pablo, cerrando los ojos. Se sentía muy débil.

—Sea lo que fuere, a Dios gracias, está usted mejor— dijo Ursula Winwood.

Al poco rato volvió a acercársele.

—He estado muy preocupada pensando en su familia... ¿sábe usted? No nos ha sido posible ponernos en comunicación con ella.

—¿Mi familia? —preguntó sorprendido Pablo.

—Sí. Estarán inquietos pensando en lo que habrá sido de usted.

—Yo no tengo familia.

—¿No tiene familia? —¿Que quiere usted decir? —preguntó con viveza la dama. Ella tenía centenares de parientes. Las ramas de su arbol genealógico eran comunes a la mitad de las familias provincianas de Inglaterra.—¿No tiene usted padres ...hermanos... hermanas?...

—Que yo conozca, ninguno —dijo Pablo.—Soy completamente solo en el mundo.

—¿No tiene usted amigos a quienes pueda escribir dándoles noticias suyas?

Movió el joven la cabeza, y sus grandes ojos, ahora más grandes y más brillantes a causa de la enfermedad, sonrieron a los de la dama.

—No. Ninguno que me interese. Es decir...tengo dos, pero los he perdido de vista hace años. No... no hay nadie a quien pudiera interesarle lo más mínimo saber de mí. Le ruego no se mortifique. Ya me curaré.

La señorita Winwood apoyó su mano fresca en la frente del joven y se inclinó sobre él.

—¿Usted? ¿Usted está desamparado hasta ese extremo? !Pobre hijo mío!

—Volvió la dama la cabeza. Aquello era increíble. Aquello era patético. El fenómeno la confundía. Se le arrasaron los ojos de lágrimas. Ella había pensado que sería el niño mimado de su madre y sus hermanas; la alegría de multitud de amigos...¡Y estaba solo y desamparado en la tierra! ¿Quién era? Volvióse de nuevo a él.

—¿Me quiere usted decir su nombre?

—Savelli. Pablo Savelli.

—Lo suponía. Consta escrito ese nombre en los dos libros que llevaba usted en su mochila. Es un nombre histórico italiano.

—Sí—dijo Pablo. —Es de noble abolengo. Todos los Savellis han muerto ya.

Cayó sobre la almohada, agotado por aquel primer esfuerzo. De pronto le asaltó un pensamiento. Hizo una seña. La dama se aproximó.

—Mi corazón.... ¿está seguro? —murmuró.

—¿Su corazón?

—Sí. El que llevaba en el extremo de la cadena de mi reloj.

—Está perfectamente seguro.

—¿Lo podría tener junto a mí?

—Claro que sí. ¿Por qué no?

Pablo cerró los ojos contento. Con su talismán en la mano todo iría bien. Por el momento no necesitaba pensar en nada. Explicaba su presencia en aquel hermoso aposento, había terminado la confusión de su semidelirio. En lo referente a tener que pagar por servicio tan palmario y excelente no había que pensar. Habría tiempo para considerar el futuro inmediato cuando se pusiera bien y pudiera trabajar de nuevo. Ahora estaba demasiado débil para volver la cabeza y algo interior le dolía endiabladamente cuando se movía. ¿Por qué preocuparse de cosas sin importancia?

Los largos días de sufrimiento y de enfermedad iban pasando paulatinamente. La señorita Ursula se sentaba a su lado y conversaba con él a menudo, pero hasta que le vió muy repuesto no le preguntó por sus antecedentes. El arzobispo se había marchado después de una semana de permanencia al lado de su sobrina, sin haberle sido posible sostener ninguna clase de conversación con Pablo; el coronel Winwood hallábase todavía en Contrexeville, desde donde había escrito un poco receloso respecto del pájaro raro que Ursula había descubierto. Y Ursula estaba sola en la casa, sin otra compañía que la de una muchacha amiga que no tenía acceso al cuarto del enfermo. Disponía la dama, por consiguiente, de mucho tiempo que dedicar a Pablo. El escepticismo de su hermano fortalecía su fe en el joven. Pablo había sido descubierta por ella. Casi llegaba a ser invención suya. ¿A qué decir más? Un joven dios helénico—cualquiera que una vez sola hubiese reverenciado la escultura antigua, inmediatamente hallaba parecido a Pablo con un dios helénico,—y Ursula no era tan diferente de sus cultos camaradas, los demás mortales, para hallarle otro parecido a un joven. Febo, o Apolo, tanto más olímpico cuanto más libre de lazos terrenales, había caído directamente de las nubes. Y había caído a los pies de la señorita Ursula. Su belleza la había entusiasmado. Su soledad de astro errante le había conmovido el corazón. Su despierta inteligencia, cada día más manifiesta a medida que avanzaba su convalecencia, inclinábala a su admiración. Tenía también —ella así lo había comprendido—un carácter optimista y afectuoso, abierto a la admiración de la belleza... aun a la belleza de las cosas triviales de su cuarto de enfermo. Poseía una palabra fascinadoramente poética. Y era de una perfección sólo semejante a la de los dioses griegos. Ella la había descubierto... y las mujeres no descubren ni aun mortales perfectos todos los días de la semana. Ursula Winwood era una mujer de cuarenta y tres años que al fin y al cabo no estaba ni arrugada ni encanecida por los años, no era ciertamente una mujer amargada; irradiaba salud y afabilidad y había amado una vez en su vida muy tiernamente. La fantasía la rozó con sus alas de oro, y del modo más lamentable e incomprensible del mundo se enamoró de Pablo.

—Me devano lo sesos pensando qué sería lo que la indujo a usted a poner esa Santa Bárbara de Palma el Viejo enfrente de esta cama—díjole Pablo un día.

El joven había avanzado tanto en su curación que se sentaba con la espalda apoyada contra las almohadas.

E C D 2016

Información Católica

VARIOS CULTOS QUE SE ANUNCIAN PARA MAÑANA EN DIVERSAS IGLESIAS

EN LA IGLESIA DEL CRISTO

Solemne novenario en honor de Santa Risa de Casia, con sermón por el R. P. Fray Pablo del Olmo, párroco del Vedado.

Versará sobre el siguiente tema: «Santa Rita, Madre.»

EN LA CARIDAD

Misa cantada a Santa Eduvigis.

EN JESUS, MARIA Y JOSE

El Jubileo Circular.

La misa del Sacramento, a las ocho y media de la mañana.

La reserva, a las cinco y media de la tarde.

EN MARIA AUXILIADORA

Solemne novenario a María Auxiliadora en su templo de Compostela y Teniente Rey.

Por la mañana, a las ocho y media.

Por la tarde, a las cuatro y media, con sermón por el R. Padre Basilio Jiménez, O. P.

MES DE MARIA

En todos los templos, el piadoso ejercicio del mes de María.

VIGILIA DE SAN PASCUAL EN SAN FRANCISCO

La Sección Adorado Nocturna de la Habana celebra la vigilia general de San Pascual Bailón en la noche del martes 16, al miércoles 17.

En esta vigilia jurarán bandera y se impondrá el distintivo a los adoradores aspirantes a activos que han cumplido con las vigilias del noviciado.

La jura de la bandera e imposición del distintivo, se ajustará al ceremonial especial para estos casos señalado.

Después de estas ceremonias, se expondrá el Santísimo Sacramento y se cantará solemnemente el Te-Deum.

Todos los adoradores deben asistir hasta terminar el Te-Deum, pudiendo luego retirarse los que no pertenezcan al Primer Truno que es el de guardia.

FIESTA EXTRAORDINARIA A SAN ANTONIO EN SAN FRANCISCO

Hoy, martes 16, a las nueve de la mañana, solemne función extraordinaria a San Antonio de Padua, costeada por la señora Silvia Hernández de Rivero.

Predica en esta festividad antoniana el M. R. P. Fray Castor Aprais, Comisario de la Orden Seráfica.

Se invita a los devotos de San Antonio de Padua.

FUNDACION DE UNA NUEVA UNION DE CABALLEROS CATOLICOS

Merced a los apostólicos trabajos del M. R. P. Fray Castor Aprais, Comisario de los Padres Franciscanos, el sábado 20 del actual será inaugurada la Asociación de Caballeros Católicos de Cabañas en la provincia de Pinar del Río.

Se está organizando una gran excursión por los Caballeros Católicos de la Habana. Cuantos deseen formar parte de la misma dirijanse al Convento de Padres Franciscanos, Aguiar 87, Habana.

MUY ILUSTRE ARCHICOFRADIA DEL SANTISIMO SACRAMENTO DE LA IGLESIA DE LA CARIDAD

Solemnes cultos que ha de celebrar esta Corporación con cargo a los legados, de acuerdo con el señor párroco en el presente mes de mayo de 1933:

Día 20 de mayo.—Fecha patriótica en la que se celebrará a las nueve de la mañana solemne misa a la Virgen de la Caridad. Con sermón a cargo de un elocuente orador sagrado.

Festividad de domingo tercero, día 21 de mayo.—A las siete y media de la mañana, misa de comunión para los cofrades.

A las ocho y media de la mañana, misa solemne de ministros. El sermón está a cargo del R. Padre Evelio Díaz.

Terminada la misa se hará la procesión, dándose al final a los asistentes la bendición con el Santísimo Sacramento.

Solemnidad del Jubileo Circular, día 22 de mayo, lunes.—A las ocho y media de la mañana, exposición de Su Divina Majestad y misa de ministros al Santísimo.

A las cinco de la tarde, rezo del Santo Rosario y reserva.

La Muy Ilustre Archicofradía del Santísimo Sacramento, costea estos cultos cumpliendo lo dispuesto en los legados piadosos que administra.

Coopere a la obra que realiza esta institución eucarística cubana, haciéndose Hermano de la misma y al propio tiempo gozará de innumerables beneficios y gracias, tanto espirituales como materiales.

Pida su inscripción al párroco de la iglesia o al Rector o Mayordomo de la Archicofradía.

FIESTAS EXTRAORDINARIAS A NUESTRA SEÑORA DE LA CARIDAD

El sábado, 20 de mayo, festividad externa de Nuestra Señora de la Caridad, Patrona de Cuba, se celebrarán funciones extraordinarias en las iglesias de San Francisco, Nuestra Señora de la Merced y Nuestra Señora de la Caridad.

Oportunamente publicaremos los programas.

Gabriel BLANCO

El DIARIO Hablado

es símbolo de progreso y de eficiencia, y de suprema comodidad y beneficio para el radioyente y el anunciante avisado que entrega al éter la difusión de la bondad de sus productos

LA UNIVERSIDAD POPULAR HA TRIBUTADO UN BELLO HOMENAJE A LAS MADRES

La Universidad Popular de La Unión 27 de Caballeros Católicos celebró en su aula magna de la iglesia de San Francisco, un grandioso homenaje a las madres.

Dió comienzo a las cuatro y media de la tarde y concluyó a las seis y media de la misma, asistiendo una numerosa concurrencia que aplaudió con gran entusiasmo, todos y cada uno de los números del selectísimo programa y tributó una grandiosa ovación al doctor Arturo Montó por su magistral conferencia sobre el siguiente tema: «Honra a tu padre y a tu madre.»

El programa general interpretado ha sido el siguiente:

1.—¡Oh! patria mía, (Aída), Verdi. Soprano, señorita Vitalia Villalba.

2.—Recitación, por la niña Lilia Sánchez.

3.—Aída, ópera, Verdi, dúo. Soprano, señorita Vitalia Villalba. Barítono, señor Carlos de la Uz.

4.—Recitaciones por el niño Cristóbal O. Crespo.

5.—Ritorna vincitore, Aída, Verdi. Soprano, señorita Vitalia Villalba.

6.—Rapsodia húngara número 2, List. Piano, profesor señor Carlos Fernández Vila.

7.—«Honra a tu padre y a tu madre», conferencia por el doctor Arturo Montó.

8.—a) La bella cubana, White. b) Fugas, Bach, por el «Saxo Six», seis saxofones. 1er. Sop., Joaquín Benítez; 2do. Sop., David Neiss; saxofón alto, Humberto Morell; saxofón melódico, Abelardo Cuevas, director; saxofón tenor, Humberto Romero; saxofón barítono, Eduardo Hernández.

Los números de canto fueron acompañados por el gran pianista señor Carlos Fernández.

Causaron explosiones de entusiasmo las recitaciones de la niña Lilia Sánchez y el niño Cristóbal O. Crespo, por el donaire con que lo efectuaron dada su corta edad de 4 a 5 años.

También obtuvieron un gran triunfo los dos meritísimos cantantes y el sexteto de saxofones que resulta su música muy melódica.

Todos los números de recitaciones, canto y música fueron repetidos a petición del auditorio.

Fué muy grandioso el homenaje de La Universidad Popular a las Madres.

Felicitamos a su organizador y mantenedor el doctor Arturo Montó por el éxito alcanzado.

El sábado 20 y el domingo 21, ofrecerá grandes actos literario-musicales a sus alumnos la Universidad Popular de La Unión 27 de Caballeros Católicos.

Su anuncio clasificado en el Diario de la Marina, llega a las 7 de la mañana a donde a Ud. le interesa.

Llegue Ud. donde le conviene, no espere que vayan a buscarle, puede ser tarde.

Anúnciese en los Clasificados del

DIARIO DE LA MARINA

ALQUILERES

a1 HABANA.

ALQUILO

Lujosos altos, Infanta 18 y San Miguel, sala, saleta, recibidor, 10 habitaciones, comedor y 3 baños. Llave en la misma, 8 a 12 a. m., 2 a 5 p. m.

LOCAL PARA establecimiento, Infanta 18, entre San Miguel y San Rafael. Llave en la misma.

HERMOSOS ALTOS, Prado 19 sala, saleta, recibidor, 7 grandes habitaciones con lavabo y comedor.

BAJOS DE HABANA 9, 3 grandes habitaciones. Precio situación.

ALTOS DE OBRAPIA número 44. Precio reajustado, 3 habitaciones.

AMPLIO LOCAL en lo más céntrico, Galiano 23. Precio reajustadísimo. Llave en los altos.

Informes: Habana núm. 86 Telf. A-2446

A-1 14327 15 May. 18

«CASAS BARATAS». Se alquilan Infanta 43-B., altos y bajos, magníficos y ventilados, terraza, sala, comedor, tres habitaciones, baño intercalado y cocina. Informes: Ramón G. Fernández. U-1157.

ESTRELLA 233, BAJOS, con sala, comedor, 3 habitaciones, cocina y patio. Precio de situación. Informes: Ramón G. Fernández, Infante 47. Telf. U-1157.

DESAGUE 92, CASI esquina Infanta, compuesta de sala, comedor, 2 habitaciones, baño y cocina. Más informes: Ramón G. Fernández. Telf. U-1157.

TAMBIEN CONCHA y Velásquez, en Luyanó, moderna, compuesta de sala, comedor, 3 habitaciones con baño servicio moderno. Más informes: Ramón G. Fernández. Telf. U-1157.
A-1 14347 15 May. 21

ALQUILO SUMAMENTE baratos, los bajos de Aguiar número 122, entre Muralla y Teniente Rey, cómodos y frescos, agua abundante. La llave en los altos. Informes: Telf. A-3329.
A-1 14293 15 May. 19

CARDENAS 15, bajos. Sala, saleta, tres cuarto y cuarto de baño. Informan: Jesús del Monte 459, altos.
A-1 14200 14 May. 20

ALQUILERES

a1 HABANA.

LUZ 22, BAJOS. SE ALQUILA sala, comedor, tres grandes habitaciones y demás servicios. La llave en los altos. Informan: 10 de Octubre 460. Telf. I-3056.
A-1 14290 15 May. 18

$20.00, ALQUILO, TROCADERO número 58, primero, sala, comedor, 2 habitaciones, baño intercalado, cocina. Moderna y muy fresca. Informes: Mueblería «La Moda», Galiano y Neptuno. A-4454.
A-1 14299 15 May. 20

ALQUILO CASI REGALADOS los altos de Habana número 116, entre Lamparilla y Amargura, agua abundante, muy frescos y cómodos. La llave en el segundo piso. Informes: Telf. A-3329.
A-1 14292 15 May. 19

ALQUILO LOS ALTOS de Aguacate 38 con sala, comedor, cocina, cuatro cuartos, baño y servicio de criados. La llave en los bajos. Informan: Telf. F-3045.
A-1 14311 15 May. 18

ALQUILO MODERNAS CASAS en Alambique 23 y 27, sala, comedor, cuatro habitaciones y demás comodidades. En Remedios 77, fresca y moderna casa con jardín al frente. Se dan muy baratas. Informan: A-3061.
A-1 14309 15 May. 20

LUGAREÑO 14, MODERNOS, cómodos, frente al Parque, una cuadra de Carlos III. Verdadera ganga. Llave en los bajos. Informes: U-1441 y F-3414.
A-1 14303 15 May. 17

ESCOBAR 10

Bajos, entre Lagunas y San Lázaro, muy amplias, sala, saleta, 5 cuartos, gran baño, cocina y despensa, patio y traspatio, su dueña en los altos. U-2885.
A-1 14199 14 May. 19

SE ALQUILA: 2do. piso, San Nicolás 79. Sala, comedor y 3 cuartos, muy fresco, todo moderno. Informan en la misma.
A-1 14263 14 May. 17

REVILLAGIGEDO NUMERO 1. Se alquila hermosa planta baja, sala, recibidor, tres cuartos, comedor, servicio intercalado y criados, patio y traspatio. Puede verse, de 2 a 5.
A-1 14197 14 May. 19

MODERNOS PISOS Santiago 36, entre Pocito y Jesús Peregrino, frescos, independientes. Sala, comedor, cuatro cuartos, baño intercalado, servicio criados. A-5650.
A-1 14180 13 May. 16

SE ALQUILAN LOS ALTOS de Concordia 25 entre Aguila y Galiano, sala, saleta, cinco habitaciones, hall, dos baños intercalados, comedor, cocina, cuarto y servicio criados, azotea con dos habitaciones. Muy fresca. Precio: $60.0. Informes: Telf. M-2781.
A-1 14104 13 May 16.

PARA PEQUEÑO comercio o industria, alquilo accesoria por Luz, de la casa Inquisidor 27. Llave en este número. Informes: A-5650.
A-1 14178 13 May. 16

SE ALQUILAN LOS bajos de Lealtad 49, con sala, saleta, 3 cuartos y uno alto con baño completo, cocina y patio. La llave e informes: Angeles 18, teléfono A-9757, puede verse todos los días de 2 a 4½, de la tarde.
A-1 14136 13 May. 20

ALQUILO ALTOS, Avenida Wilson y 10, Vedado, 6 dormitorios, 2 baños intercalados, cuartos y servicio criados y chofer, cocinas y calentadores gas y carbón, garage. Informan en los mismos, de 3 a 5 y media.
A-2 14079 13 May. 15

VEDADO: ALQUILO casa moderna, portal, sala, recibidor, hall, cinco habitaciones, dos baños, comedor, pantry, cocina, dos cuartos, baño criados, cuarto, baño chauffeur, arage, lavandería, patio. Calle D No. 111 entre 11 y 13. Véase de 9 a 12 y de 3 a 6. Alquiler $80.00. Teléfono FO-7327.
A-2 14157 13 May 18

FRESQUISIMOS ALTOS. Lealtad 20, altos entre Lagunas y Animas. Sala, saleta, tres cuartos, baño completo. La llave en la misma. Informan: «La Zarzuela'. Telf. A-0206.
A-1 14173 13 May. 16

SE ALQUILA

SAN LAZARO 318, ALTOS. Modernos, sala, recibidor, dos habitaciones, baño intercalado, comedor, cocina, servicios criados, debajado, llave en Lagunas 33, de 2 a 6 p. m.

LAGUNAS 33 ALTOS, modernos, sala, recibidor, dos habitaciones, baño completo, comedor, cocina y una habitación con baño en la azotea, verla de 2 a 6 p. m.

SANTA CLARA 5 ALTOS, modernos, sala, recibidor, cuatro habitaciones, baño completo, comedor, cocina y demás servicios, alquiler reducido, llaves en los bajos.

AGUILA 319 BAJOS, sala, comedor, dos habitaciones y demás servicios, alquiler muy barato, llave en Suárez 37, de 8 a 12 a. m.

SUAREZ 137 BAJOS Y ALTOS modernos, sala, dos habitaciones, baño completo, cocina alquiler muy reducido, verlos de 8 a 12.

INFORMAN: Compañía de Seguros "El Iris" Empedrado No. 34. Telf. A-1294
A-1 14144 13 May. 16

SE ALQUILA UNA casa en Campanario 80, esq. Neptuno, compuesta de vestíbulo, hall, recibidor, sala, tres habitaciones, baño intercalado, comedor, cocina, cuarto y servicio de criados. Informes en la misma, ascensor a toda hora.
A-1 14158 13 May. 15

SE ALQUILA, primero Corrales 71, una cuadra de la Fraternidad, frescos, acabados pintar agua abundante, cinco habitaciones, sala, comedor, cocina, baño. Llave bajos, todas horas.
A-1 14148 13 May. 19

JOVELLAR 8, ENTRE Aramburu y Hospital, magnífico piso alto, sala, saleta, 3 habitaciones grandes, baño completo, comedor, cuarto y servicio criados. Baratos. Informes la misma. F-5487.
A-1 14139 13 May. 18

SAN JOSE 7, ENTRE AGUILA y Galiano. Se alquila segundo piso, sala, saleta, cuatro cuartos, baño, cocina y servicio de criados. Llaves en los bajos.
A-1 14113 13 May. 17

$20.00, VIRTUDES NUMERO 177, altos, sala, recibidor, tres habitaciones, baño intercalado, comedor y cuarto y servicio criados. Informes: «La Moda», Neptuno y Galiano. A-4454.
A-1 14110 13 May. 18

$35.00, CONCORDIA NUMERO 177, primero, sala, saleta, cinco habitaciones, baño intercalado, comedor, baño y servicio de criados independiente, moderna, fresca. Informes: «La Moda», Neptuno y Galiano. A-4454.
A-1 14019 13 May. 18

ESTUPENDO SEGUNDO PISO, San Miguel 32, entre Industria y Amistad, sala, comedor, 3 habitaciones, baño intercalado, cuarto y servicio criados, $35.00. Llave, portera. Informes: Cuba 90. No molesten.
A-1 14078 13 May. 20

BAJOS MODERNOS, San Joaquín 54. Media cuadra de Monte. Precio rebarato. Sala, comedor, 3 cuartos grandes baño intercalado, cocina grande.
A-1 14065 12 May. 21

ESCOBAR 103, ENTRE Dragones y Salud. Se alquila propio para Colegio, Industria o algo análogo que necesite, casa muy amplia. Precio módico. La llave en la misma. Informan: Sr. Manteca, Prado 90. Telf A-8903.
A-1 14042 12 May. 17

ALQUILERES

a1 HABANA.

LAS CASAS MAS BARATAS Y MODERNAS DE LA HABANA, SALA Y 4 CUARTOS, $15.00

Se alquilan a 10 minutos del Parque Central, Calle de Justicia esquina Arango, una cuadra de los tranvías de la Calzada de Concha. Otras casas con 2 cuartos, baño, cocina y patio, en $8.00. Llaves, Bodega esquina.
A-1 14123 13 May. 16

ALQUILO ALTOS, BELASCOAIN y Llinás, acera brisa, sala, dos y tres cuartos, respectivamente, baño intercalado, comedor, cocina, servicio criados. Llaves: Regino. Depósito Trinidad y Hermano. Informes: Sr. Manteca, Prado 90, por Animas. Telf. A-8903.
A-1 14049 12 May. 17

JOVELLAR 39, ENTRE M. y N. Alquilo altos, casa moderna, con todas comodidades y garage. Véanse de 9 a 2. Informes: Sr. Manteca, Prado 90. Telf. A-8903.
A-1 14034 12 May. 17

ALQUILO, SAN LAZARO 305, hermosa casa, bajos y primer piso, gabinete, sala, recibidor, 4 habitaciones, baño intercalado, comedor al fondo, cocina y cuarto criados. Informan: Manzana de Gómez 240. Telf. A-4893.
A-1 1402 12 May. 20

ALQUILO BARATOS, modernos bajos Oquendo 112 casi esquina Desagüe, sala, saleta, baño intercalado, cocina gas, patio. Llaves altos.
A-1 13936 12 May. 18

ALQUILO MODERNOS primero y segundo pisos, Monte 170, terraza al frente, sala, 4 habitaciones, baño intercalado, agua caliente, comedor fondo, cocina gas, cuarto, servicio criados independiente, gran patio.

ALQUILO ALTOS, TENERIFE 69, sala, saleta, 6 habitaciones, comedor al fondo, baño completo, cocina gas, gran patio. Informes: Monte 170. Telf. A-2066.
A-1 14008 12 May. 22

SE ALQUILA, BELASCOAIN número 125, entre Reina y Estrella, precioso, fresco y ventilado segundo piso, 3 habitaciones, baño intercalado con calentador, cocina de gas. Para más informes: Manzana de Gómez 240. Telf. A-4893.
A-1 14005 12 May. 20

ALQUILO EN MONSERRATE 145, piso primero, con sala, tres habitaciones, comedor al fondo, baño intercalado, gas. Más informes: Manzana de Gómez número 240. Telf. A-4893.
A-1 14002 12 May. 20

NEPTUNO 342 ENTRE Infanta y Basarrate, altos, 4 habitaciones, $35.00; 3 habitaciones, garage, $30.00, sala, saleta, comedor, baño. Informan: Telf. F-3959.
A-1 14013 12 May. 16

NO GASTE EN VIAJES, Obrapía 65, sala, cinco habitaciones, cocina, servicios, a precio de situación. Telf. A-8062.
A-1 13999 12 May. 22

SAN JOSE 98, ALTOS Y BAJOS

Sala, cuatro habitaciones, comedor, baño intercalado, cocina gas y carbón, cuarto y servicio de criados. Llaves en la Joyería de enfrente. Informan en «La Regente», Neptuno y Amistad A-4376.
A-1 14033 12 May. 23

SE ALQUILAN LOS modernos y ventilados altos de Reina 153 entre Belascoaín y Gervasio con sala, saleta, recibidor, gabinete, seis habitaciones, dos cuartos de baño intercalados, amplio comedor y cuarto y servicio de criados, 60 pesos.
A-1 13966 11 May. 17

MONSERRATE 41, ENTRE Empedrado y Tejadillo, alquilo bajos, sala, 3 cuartos, comedor, patio, doble servicio, cocina. Informan: Telf. A-1736.
A-1 13907 11 May. 21

BONITO Y FRESCO

San Joaquín 126, casi esquina a Calzada Cristina, propio matrimonio o corta familia, claro y ventilado piso, con todas comodidades, (casa moderna, tres plantas). Precio muy barato. Llaves al fondo. Avenida 10 de Octubre 137-A., segundo piso, Sr. Zapata.
A-1 14050 12 May. 17

VILLEGAS 111 ALQUILO primero y segundo pisos modernos, sala, recibidor, cuatro cuartos, baño intercalado, servicios, comedor, cocina gas. Llave en bajos. A-9745.
A-1 13925 11 May. 26

DESDE $15.00 ALQUILO, Cádiz 64 cerca Infanta, cuatro pisos, sala, recibidor, cuatro habitaciones, baño intercalado, comedor, cocina gas. Llaves bodega Cruz del Padre. A-9745.
A-1 13906 11 May. 26

CASA MODERNA, Peñalver 75 esq. a Oquendo, primer p 2o. piso, esquina, sala, comedor, 2 cuartos, baño intercalado completo, cocina, $16.00, dos meses en fondo. Informan: Tel. U-3843
A-1 13887 10 May 24

ALQUILO PISO moderno, muy fresco, una cuadra Plaza Fraternidad. Cienfuegos 20, en los bajos informan.
A-1 13874 10 May. 16

SE ALQUILA LOS ALTOS de Zanja 55 entre Campanario y Lealtad, con seis amplias habitaciones. se informa en la misma de 8 a 11 a. m. Teléfono F-1774.
A-1 13767 9 May. 18

ALQUILO, SAN RAFAEL 120 y medio esquina Gervasio o los cómodos y baratos altos, (Casa Recarey). Tienen tres habitaciones, sala, saleta, cuarto y servicio criados. Las llaves en la Carnicería.
A-1 13844 10 May. 16

ALQUILO, HERMOSOS ALTOS, San José 152, en $20.00. Tienen tres habitaciones, sala, saleta, cuarto, servicio criados. Véalos, de 8 a 6. p. m. Telf. U-5673.
A-1 13846 10 May. 16

VIRTUDES 119-A. y 119-B. Alquilo primero y segundo, modernos, baratísimos, sala, comedor, tres habitaciones, baño intercalado, cuarto criados. Informan en el mismo en bodega Gervasio y Virtudes.
A-1 14012 12 May. 20

ALQUILO, BELASCOAIN 95, (Edificio Recarey), para persona de gusto, cómodos, hermosos, baratos y ventilados pisos, con tres habitaciones, sala, saleta, cuarto, servicio criados. Hay elevador.
A-1 13845 10 May. 16

MURALLA 61-A., ESQUINA a Compostela. Alquilo segundo piso, con sala, saleta, comedor, cinco cuartos, baño, etc. Otro igual, por Compostela. Muy barato. Llave en el Café. Informan: I-1377.
A-1 13732 9 May. 16

LUCENA ESQUINA SAN RAFAEL, piso alto, moderno, sala, saleta, 3 habitaciones, gran baño, cocina. Muy baratos. Ferretería Belascoaín esquina San Rafael. U-5215.
A-1 13597 8 May. 18

CALLE AGUIAR 47, altos, sala, saleta, comedor, cuatro cuartos, cuarto de criados. Informan: Cuba 49. M-8413
A-1 13659 8 May. 18

CUBA Y SANTA CLARA, Departamento primer piso, recibidor, sala, 3 cuartos, comedor, cocina, cuarto y servicio criados, baño intercalado, patio. Fabricación moderna. Precio baratísimo. Informes allí, Rodríguez y Compañía.
A-1 13774 9 May. 24

PADRE VARELA 32, espléndido piso alto, sala, saleta, departamento para consultas, 5 habitaciones, baño, cocina, cuarto de criados. Todo grande, Muy barato, Ferretería, Belascoaín 71. U-5215.
A-1 13298 8 May. 18

AGUILA 155 AL LADO de la Cuban Telephone, hermosa casa de 30 habitaciones, amuebladas y en todas agua corriente. La alquilo a precio de situación. Informes: Locería «La República», Galiano 104.
A-1 13649 8 May. 23

ALQUILERES

a1 HABANA.

NEPTUNO 229 ENTRE Oquendo y Soledad. Se alquilan primero y segundo pisos, acabados de pintar, muy elegantes y baratos. Pueden verse a todas horas. Informan: L. número 297, Vedado. Telf. F-4919.
A-1 13717 9 May. 17

TROCADERO 115, ESQUINA San Nicolás, altos, sala, saleta, dos cuartos, baño, cocina, comedor. Informan: Cuba 49. M-8413.
A-1 13658 8 May. 18

CADIZ 86, A DOS CUADRAS de Infanta, casa para ciudadela, nueve cuartos buenos. Precio: $20.00. Informan: M-8413.
A-1 13657 8 May. 18

SAN RAFAEL ESQUINA Hospital, pisos modernos, bajos y altos, con sala, saleta, 3 habitaciones, baño moderno, cocina, Ferretería Belascoaín esquina a San Rafael. U-5215
A-1 13399 8 May. 18

MARQUES GONZALEZ 14, entre Zanja y Salud, pisos modernos, bajos y altos, sala, recibidor, 2 habitaciones, comedor, baño moderno, cocina. Muy barato. Ferretería Belascoaín 71. Telf. U-5215.
A-1 13679 8 May. 18

EDIFICIOS «CAGICA» Alquilo casas modernas, baratas y habitaciones independientes a hombres solo, situadas Máximo Gómez, Matadero y Cristina, al lado Mercado Unico. Informes: Cristina 4-B. Taller de Maderas. M-3555.
A-1 3615 4 Jun. 30

a2 VEDADO

FRESQUISIMOS ALTOS, ganga, 27 número 423, entre 4 y 6, Vedado, 4 cuartos, porch, pantry, garage, 2 cuartos criados, etc. Llave bajos. Más informes: M-7245.
A-2 14319 15 May. 22

ALQUILO LOS MODERNOS bajos de H. número 198, entre 23 y 25, sala, saleta, comedor, 4 grandes habitaciones, doy barata. Llaves e informes: 23 y J. Telf. F-2974.
A-2 14327 15 May. 18

17, FRENTE AL COLEGIO Teresiano, modernos altos con garage, cuarto de chofer y azotea. Muy rebajados. Llave allí mismo. Informes: F-3414 y U-1441.
A-2 14302 15 May. 17

ALQUILO ALTOS, AVENIDA Wilson y 10, Vedado, 6 dormitorios, 2 baños intercalados, cuartos y servicio criados y chofer, garage. Informan, en los mismos, de 3 a 5 y media.
A-2 14079 13 May. 17

TERCER PISO

Propio para matrimonio de refinado gusto. Alquílase en 27 número 388, entre 4 y 6, Vedado.
A-2 14295 15 May. 18

ALTOS DE ESQUINA

Con balcones por ambas calles, 21 y 8, Vedado, de moderna construcción, cuatro dormitorios con closets, dos baños en color, espaciosa sala y comedor, gabinete de música, azotea, etc. Alquílase muy barata.
A-2 14505 13 May. 16

VEDADO: CALLE 11 ENTRE 14 y 16. Alquilo casa, hall, sala, comedor, cocina, 4 cuartos, dos baños y cuartos y servicio de criados. Informan: Telf. F-2032.
A-2 14133 1 3May. 18

CALLE 25 NUMERO 412, entre 4 y 6, altos. Calle A. número 264, entre 27 y 29, altos, con garage. Informan: 2 número 8. Telf. F-1173.
A-2 14132 13 May. 18

ALQUILO, VEDADO, CALLE F., entre Tercera y Quinta, altos y bajos modernos, con nterraza, gabinete, sala, tres habitaciones, baño intercalado, comedor al fondo, cocina, pantry y cuarto con servicio de criados. Informan: Manzana de Gómez 240. Telf. A-4893.
A-2 14009 12 May. 20

CALLE 2 NUMERO 3, Vedado. Alquilo la planta alta de esta hermosa casa, capaz para regular familia, con todas comodidades, terrazas, costado y frente. Precio muy barato. Llaves en Calzada y Dos, Edificio «Martí», Encargado. Informes: Sr. Manteca, Prado 90. Telf. A-8903.
A-2 14052 12 May. 17

ALQUILO, VEDADO, PASEO entre 19 y 21 altos modernos, terraza, sala, 4 habitaciones, 2 baños intercalados, comedor al fondo, cuarto con servicio criados. Informan: Manzana de Gómez 240. Telf. A-4893.
A-2 14011 12 May. 20

ALQUILO EN TERCERA entre E. y F., Vedado, chalet moderno, portal, sala, hall, cómedor, cocina, cuarto con servicio criados y jardín, en los bajos; y cuatro habitaciones, dos baños y terraza en los altos. Informan: Manzana de Gómez 240. Telf. A-4893.
A-2 14000 12 May. 20

SE ALQUILAN ESPACIOSOS, frescos altos Calzada 86-A., frente al «Lyceum», sala, comedor, recibidor, cuatro cuartos familia y dos de criados, baño intercalado, terraza. Llave, Edificio «Martí», Calzada y Dos. Informes: Sr. Lavandeyra, Prado 90. Telf. A-8903.
A-2 14048 12 May. 17

CALZADA Y DOS, VEDADO, Edificio «Martí». Alquilo casas completamente independientes, sala, recibidor, comedor, tres cuartos grandes, baño intercalado lujo, cocina gas, cuarto, comodidades criados. Llaves: Encargado. Informes: Sr. Manteca, Prado 90. A-8903.
A-2 14047 12 May. 17

G. NUMERO 23, ENTRE 17 y 19, Vedado. Alquilo esta casa de planta baja, compuesta de sala, recibidor, comedor fondo, cinco cuartos, patio y traspatio, baño completo, cuarto y servicio criados. Llaves al lado. Informes: Sr. Manteca, Prado 90. Telf. A-8903.
A-2 14045 12 May. 17

SE ALQUILA LA ESPACIOSA y fresca casa 19 número 89, entre 8 y 10, con sala, recibidor, siete hermosos cuartos, comedor al ofndo, dos baños inetracalados, jardín, garage para dos máquinas y otras comodidades. Informes: Sr. Lavandeyra, Prado 90. Telf. A-8903.
A-2 14044 12 May. 18

CALLE K. NUMERO 1 esquina Calzada, bajos, sala, saleta, cuatro cuartos, baño, cuarto de criados, jardín, comedor, cocina. Informan: M-8413.
A-2 12660 8 May. 18

BAJOS 6 No. 185 ENTRE 21, 23. Cinco grandes habitaciones, hall, sala, comedor, buen baño, patio, garage, cuarto, servicio chauffeur y criados. Llaves en 216 en frente.
A-2 13090 2 May. 17

SE ALQUILA UNA CASA muy grande en Línea 6, entre N. y O. La llave en la misma de 1 a 5. Inforamn: FO-7076.
A-2 13991 12 May. 18

REBAJADA $13.00, VEDADO. Alquilo 23 número 308, entre B. y C., casita interior, nueva, mampostería, corta familia, frente Parque, calentador, muy fresca, todas comodidades. Verse, 10 a 5.
A-2 14016 12 May. 18

SE ALQUILA

En $28.00, los altos, y en $26.00 los bajos de 12 número 25 entre 13 y 15, Vedado. Llaves el encargado. Informan: Compostela 94.
A-2 13989 12 May. 18

ALQUILO EN EL VEDADO, 14 entre Línea y Calzada, bajos y altos, con sala, cuatro habitaciones, comedor y servicios. Precio muy rebajado. Informan: Manzana de Gómez 240. Telf. A-4893.
A-2 14003 12 May. 22

ALQUILERES

a2 VEDADO.

CALLE 23 No. 352, entre Paseo y Dos. Se alquilan hermosos y frescos altos. Sala, recibidor, comedor, siete habitaciones, servicio de criados y garage. Informes: F-3669 y F-1796.
A-2 12070 22 May 20

SE ALQUILAN

Los frescos y modernos altos de esquina en Zapata y Dos, sala, comedor, cuatro cuartos, una gran terraza y demás comodidades. Véala. Informan: F-6265.
A-2 13903 11 May. 16

ESPLENDIDOS BAJOS

Calle 6 número 234 entre 23 y 25, casa amplia, moderna, acera sombra, cinco magníficas habitaciones, dos baños primera intercalados, dos cuartos y servicio criados, garage una máquina. Alquiler reajustado. $60.00. Informan: F-3157.
A-2 13900 11 May. 16

PUNTO INMEJORABLE. Quinta número 44, altos, entre Baños y D., a la brisa, casi frente a Colegio de Las Hermanas Dominicas, sala, comedor, 3 habitaciones y servicio completo. Precio de situación. F-5469.
A-2 13955 11 May. 18

$50.00 CALZADA 169, entre I y J. espléndido alto, cuatro habitaciones, dos baños, servicio completo. No garage. F-5469.
A-2 1388 10 May. 18

ALQUILO CASA A LA BRISA, portal, sala, tres cuartos, baño intercalado hall, comedor, patio, garage, demás servicios. E. número 248, entre 25 y 27.
A-2 13831 10 May. 16

CASA MODERNA, jardín, portal, sala, saleta, tres cuartos grandes, baño, comedor, cocina, cuarto y servicio criados, patio, pasillo criados, elevador, 21 número 283, entre C. y D.. Vedado.
A-2 13818 10 May. 20

VEDADO: SE ALQUILAN altos modernos, muy rebajados, $45.00. Telf. F-3869. Calle 15 número 441, entre 8 y 10.
A-2 13839 10 May. 16

ALQUILO HERMOSAS CASAS con todas comodidades, a precios de situación, en Once entre L. y M., Vedado. Las llaves en Once número 105. Informes: A-1796.
A-2 8 May. 23

CALLE 29 ENTRE B. y C., altos de Villa Dulce María, 4 cuartos y uno para criados, sala, comedor y terraza al frente, baño intercalado. Modernos y muy frescos, $40.00. Informes: J. Balcells y Compañía, San Ignacio 83. Telf. A-2766.
A-2 13589 8 May 18

a3 CERRO-PALATINO

GANGA: ZEQUEIRA 52-A., fresquísimos bajos, acabados de fabricar, sala, comedor, dos grandes cuartos, baño intercalado, cocina de gas. Informes: A-2863 y F-6535. Llave en la misma.
A-3 13974 12 May. 17

a4 MARIANAO Y SUS REPARTOS

ALTURAS MIRAMAR, AVENIDA Mendoza esquina 9, chalet lujo, estuco rosado, 5 cuartos, 3 baños, 2 garages, closets, etc. Magnífica situación, fresquísimo. Llave lado. M-7245.
A-4 14320 15 May. 22

SE ALQUILA LA CASA Ave. 5a. entre 8 y 9, Buena Vista, Marianao, sala, comedor, baño intercalado, tres cuartos, con closet, cocina, pantry, portal garage, patio. Informes: telf. F-6433.
A-4 14202 14 May. 19

ALQUILO CASA REPARTO Buenavista. Calle Dos, a una cuadra del Paradero de Orfila, cerca del Colegio Belén, acera de la brisa; tiene sala, saleta, tres cuartos, baño intercalado, cocina, un amplio comedor, patio y portal. Telf. FO-2607, Marianao.
A-4 14122 13 May. 16

PARQUE LA SIERRA: CALLE 7 esquina a Dos, espléndidos chalets, una y dos plantas, modernos, todo confort, 5 y 6 habitaciones, respectivamente. Véalos. Informan en los mismos.
A-4 14098 13 May. 16

$8.00 CON LUZ, CASA nueva, dos habitaciones grandes, cocina, servicios y patio. Todo independiente. Calle 3 número 65, entre 16 y 18, Reparto Almendares. FO-2429.
A-4 14082 13 May. 16

ALTURAS DE ALMENDARES: Se alquila casa nueva, Avenida de La Tropical número 24. Informan en la misma.
A-4 14080 13 May. 19

SE ALQUILA O se vende chalet moderno, calle 36 entre 7a y C., Miramar. Sala, comedor, 3 cuartos, dos baños, jardín, garage. Informan: M-1865. De 8 a 1 p. m.
A-4 14069 12 May. 18

a5 J DEL MONTE Y LA VIBORA

ALTOS, DIEZ DE OCTUBRE 332, 30 pesos, 3 habitaciones, baño intercalado, comedor, cocina, servicio sanitario moderno, cuarto y servicio criados, patio y traspatio. Balado. Telf. FO-7594.
A-5 14296 15 May. 30

LAWTON Y SAN MARIANO. Alquilo altos y bajos, compuestos sala, comedor, 3 cuartos y baño intercalado. Precio: $10.00. Para informes: Hotel «Palacio». M-3917.
A-5 14090 13 May. 22

PRECIOSA Y FRESCA casa, San Anastasio 78, entre San Mariano y Vista Alegre, con portal, sala, comedor, 3 cuartos, baño intercalado y demás servicios. Precio módico. Llaves al fondo. Informes: F-5712.
A-5 14346 15 May. 21

VIBORA: $18.00. ALQUILO moderna, fresca casa esquina, una cuadra la Calzada, (Reparto Chaple), portales, sala, saleta, tres cuartos, servicios. También lindos altícos independientes, $12.00. I-1823.
A-5 14101 13 May. 17

SAN LAZARO Y VISTA ALEGRE

Víbora. Se alquila chalet, esquina fraile con jardín, portal, sala, galería, cinco cuartos, baño, comedor, cocina, cuarto criados, garage. Llave, Vista Alegre 14. Informes: Villegas 76, Ferretería. Precio: $30.00.
A-5 14108 13 May. 16

ALQUILO, SAN MARIANO esquina M. Figueroa, frente Parque Mendoza, chalet moderno, jardín, portal, sala, recibidor, comedor, cocina, cuarto criados y garage, los bajos; y 5 habitaciones, baño intercalado y terraza, en los altos; también una buena habitación en la azotea. Informan: Manzana de Gómez 240. Telf. A-4893.
A-5 14010 12 May. 20

ALEGRES Y VENTILADOS

Muy baratos. Alquilo en Calzada Jesús del Monte 137-A., entre Quinta Dependientes y Cristina, el primero y segundo pisos de esta moderna casa de tres plantas, con sala, saleta, tres cuartos, comedor al fondo, pasillo, baño intercalado completo, cocina gas y carbón y cuarto criados. Llaves en el segundo piso, Sr. Zapata.
A-5 14051 12 May. 17

HERMOSO ALTO DE Jesús del Monte 422-A. Se alquila casi esquina a Luz. Llaves en los bajos del 422. Informan: Telf. F-4483.
A-5 14058 11 May. 18

ALQUILAMOS LOS MAGNIFICOS y frescos altos de Tamarindo número 66, (Jesús del Monte, compuestos de gabinete, sala, tres amplias habitaciones, servicio intercalado, cocina moderna y comedor. Informes: X-2808.
A-5 13994 12 May. 17

SE ALQUILA LA ESQUINA de San Joaquín y San Ramón y los altos de San Ramón, entre Diez de Octubre y San Joaquín, muy frescos y muy baratos. Informan: Jesús del Monte 230 Telf. I-2262.
A-6 13826 10 May. 16

ALQUILERES

a5 J. DEL MONTE Y LA VIBORA

VIBORA: ALQUILO espléndida casa, San Mariano 19, entre Saco y Luz Caballero, portal, sala, recibidor, cinco amplias habitaciones, dos baños intercalados, comedor, pantry y cocina, lavadero y servicio de criados, garage y jardines alrededor. La llave en el 48. Informan: Rayo núm. 110.
A-5 13677 8 May. 16

a6 STO. SUAREZ Y MENDOZA

SE ALQUILA. Primera planta Santa Emilia 25 esquina Dureges, con gran sala, comedor, tres habitaciones, baño intercalado, cocina. Llaves bodega. Informan: Aramburu 8-10. U-4822.
A-6 14193 14 May. 17

SE ALQUILA. Preciosa planta baja Santa Emilia 85, entre Dureges y San Julio, con gran sala, saleta, comedor fondo, tres habitaciones otra alta, baño intercalado calentador, cocina. Llaves bodega. Informan: Aramburu 8-10. U-4822.
A-6 14194 15 May. 17

$30.00 MENSUAL, alquilo chalet esquina, moderno, jardines, garage, 3 habitaciones, bajos, dos altas criados, 2 cuadras parques y colegios; también vendo $4.700, costo $15.000. Informan mismo. Carmen y Goicuría, Mendoza. I-7225.
A-6 14151 13 May 16

SANTOS SUAREZ: ENCARNACION 43 entre Flores y Serrano. Alquílase chalet Estilo Americano, sala, 3 cuartos, comedor, baño intercalado, gran patio, $15.00. Verla, de 4 a 6
A-6 14076 13 May 17

ALQUILO 2 HERMOSAS casas, 2 cuartos, sala, cocina y servicios, y gran portal, frescas, como no hay mejor Sola y Libertad. Santos Suárez. La llave en la carnicería. Informan: Telf X-1675.
A-6 13373 5 May 16

a7 LUYANO.

EN $11.00 CON LUZ. Se alquila una casita moderna, a la brisa, con portal, en Teresa Blanco 44, Luyanó. A $7.00 con luz, casitas interiores, modernas.
A-7 14283 15 May. 20

GUASABACOA ESQUINA a Herrera, modernas casas, con dos y tres cuartos, sala, comedor, cocina y demás servicios. Alquiler desde $12. Verlas, 2 a 6. Informan: «El Iris', Empedrado 34. Teléfono A-1294.
A-7 14143 13 May 16

JUNTO A LAS «Hijas de Galicia», Calzada de Luyanó esquina a Cueto. Se alquilan los altos con sala, saleta, 2 habitaciones, baño intercalado y 2 hermosas terrazas en $15.00. Informes: Telf. I-6760.
A-7 1 14124 13 May. 16

ALQUILO EN CONCHA y Guasabacoa, bajos y altos, con sala, tres habitaciones, baño y cocina, desde 12 pesos. Informan: Manzana de Gómez 240. Telf. A-4893.
A-7 14001 12 May. 20

a8 LAWTON-BATISTA

DOLORES 106, ENTRE OCTAVA y Novena. Se alquila casa fresca y cómoda de portal, sala, saleta, tres cuartos, baño intercalado, comedor, amplia cocina, patio, traspatio y servicio de criados. Informan: Telf. I-5103.
A-8 14337 15 May. 19

a9 ARROYO APOLO-CALABAZAR

ARROYO APOLO. Alquilo $30.00, Calle Paco entre primera y segunda, cinco habitaciones, 2 baños, bajos 12 habitaciones, garage grande. Llave allí F-3959.
A-9 14014 12 May. 16

a12 GUANABACOA-COJIMAR.

SE ALQUILA, MACEO 38, espléndidos altos. Informan: Macario Cuenya, Maceo 28. Telf. XO-1538.
A-12 14086 12 May. 27

b1 NAVES-LOCALES.

NAVE, 300 METROS en ganga, fabricación moderna, propia para cualquier industria, Jesús del Monte 332. Informan: Telf. FO-7594 y FO-9256, Sr. Balado.
B-1 14297 15 May. 30

ALQUILO A PRECIO de situación, espacioso local, espléndidamente situado, propio para establecimiento. Puede verse a cualquier hora en Habana número 116, entre Lamparilla y Amargura. La llave en la esquina de Lamparilla. Informes: Telf. A-3329.
B-1 14291 15 May. 19

ALQUILO: ESQUINA $12. Calle Salud 135, esquina Santiago, una cuadra Belascoaín, cielo raso, lavamanos, puertas hierro, propia cualquier comercio. Marrero. San José 178. U-7672 M-3543.
B-1 14237 14 May. 16

OFICINAS Y ALMACENES

Con elevador eléctrico de pasajeros y carga.

Oficios Núm. 40

Se alquila este edificio de construcción moderna.

Se compone de cuatro pisos, **cada piso con 700 metros aproximadamente.** Fabricación sólida de concreto.

Se recomienda para grandes Compañías que puedan alquilarlo todo o por pisos. Se hacen las modificaciones y adaptaciones necesarias para el lujo que se desee.

Informes: Machin & Wall Company Ricla No 8

B-1 11897

SE ALQUILA para establecimiento, una nave grande en Compostela 80, la llave la barbería. Informes: Campanario No. 24.
B-1 14184 14 May. 20

PARA ALMACEN

Alquilo a precio de situación, en la zona comercial, Aguiar 118, entre Teniente Rey y Muralla, un buen local acabado de pintar, amplio. Informan, enfrente.
SO 14142 13 May. 16

MONSERRATE 103

Magníficos locales para comercio, calle de mucho tránsito. Precios baratos. Se da contado. Informan en los mismos.
B-1 14097 13 May. 19

CALZADA Y DOS, EDIFICIO «Martí». Alquilo local para comercio. Precio muy económico. Vea encargado. Informes: Sr. Manteca, Prado 90. Telf. F-8903.
B-1 14040 12 May. 17

ALQUILO, EN LUZ Y OFICIOS, local de esquina, propio para establecimiento, con varias divisiones y servicios. Informan: Manzana de Gómez 240 .Telf. A-4893.
B-1 14004 12 May. 20

ALQUILO, CONCHA ENTRE Reforma y Guasabacoa, nave número 16 con más de 600 metros de superficie, piso de cemento y precio situación. Informan: Manzana de Gómez 240. Telf. A-4893.
B-1 14020 12 May. 20

PRADO 11, ALQUILO los bajos, propios para comercio. Llaves: Prado 90. Informes: Sr. Manteca, Prado 90. Telf. A-8903.
B-1 14039 12 May. 17

ALQUILERES

b1 NAVES-LOCALES.

CUBA ESQUINA MURALLA, espléndido local para almacén o establecimiento, con más de 1.000 metros superficie, junto con el primer piso de la casa, que consta de 9 espaciosas habitaciones, piso marmol y servicios. Precio arreglado situación. Informan: Manzana de Gómez 240. Telf. A-4893.
B-1 14007 12 May. 20

BELASCOAIN Y LLINAS, a dos cuadras de Cuatro Caminos. Se alquilan modernos y espaciosos locales, piso de granito y techo monolítico, propios para industria o almacén. Alquiler moderado. Llaves, allí mismo. Informes: Sr. Manteca, Prado 90. Telf. A-8903.
B-1 14046 12 May. 17

CALZADA Y DOS, VEDADO, Edificio «Martí». Alquilo magnífico local preparado de lujo para Carnicería. Precio muy barato. Llaves: Encargado. Telf. A-8903.
B-1 14035 12 May. 17

CONSULADO 91 Y 93. ALQUILO espaciosa casa, (altos y bajos), donde hubo almacén de tabaco, muy apropiada para esta industria, patio cubierto de lucernario; y altos, con grandes Departamentos corridos, demás comodidades. Llaves e informes: Sr. Manteca, Prado 90 A-8903.
B-1 14043 12 May. 17

SE ALQUILAN

Magníficas naves de todos tamaños, propias para Industrias y Almacenes, situadas en la Calzada de Concha, en Marina y Atarés, con Desviaderos de Ferrocarril, y a precios de situación. Buenos y baratos locales, propios para pequeñas Industrias, con fuerza motriz y sin ella. También Alquilamos o vendemos lotes de terrenos, muy bien situados, atravesados por Chuchos de Ferrocarril, en los lugares antes indicados. Para más informes: Casa «Gancedo». Telfs. X-2819 y X-2629. Compañía de Maderas «Gancedo», Calzada de Concha núm. 3.
B-1 13978 12 May. 27

SE ALQUILA HERMOSO local que mide 120 metros cuadrados. Calle Cuba y Paula. Informan: Telf. I-7224.
B-1 13894 11 May. 21

HERMOSA ESQUINA, buen barrio de familia, para bodega o lechería, está azulejeada, con dos accesorias, para familia, cerca Carlos III y Belascoaín. Oquendo y Peñalver. Telf. U-3843.
B-1 13886 10 May. 27

SE ALQUILA LOCAL pequeño con vivienda. Avenida de los Presidentes y 23. F-3183.
B-1 12736 29 Ab. 30

SE ALQUILA UN local para carnicería o lechería, está azulejeado y tiene nevera. Jota esquina a 9 Vedado. En la bodega informan.
B-1 13799 9 May. 18

SE ALQUILA, SAN LEONARDO y San Indalecio, hermosa nave, novecientos metros, para industria o garage. Informan: LLAMAS Y RUIZ. Miguel Aldama, (Amistad) 95. Telf. A-7442. Llaves: San Leonardo 8.
B-1 13073 2 Jun. 1

b2 APARTAMENTOS.

EDIFICIO

Pedro Morales Santa Cruz

San Lázaro y N.

8 pisos

Se alquilan modernos y ventilados apartamentos desde $18.00 a $55, con una a cuatro habitaciones y su respectiva sala, comedor, halls, baño, cocina y cuarto con servicio de criado. Tienen vista al mar y la ciudad.

ELEVADOR DIA Y NOCHE

INFORMES DE 9 a 12 EN EL MISMO EDIFICIO

PARA BODEGA u otro comercio, Zanja 137, esquina Castillejos y San Ignacio 45. Se dan baratos. Informes: Telf. U-4603.
B-2 13838 10 May. 16

APARTAMENTOS DE LUJO en la casa acabada de construír, J. esquina a 9, Vedado, con sala, cuatro cuartos, etc. Informan en la misma.
B-2 13858 10 May. 16

VEDADO: CALLE 10 NUMERO 1, esquina a Tercera. Se alquila un Apartamento alto, para dos personas, muy fresco, frente al mar. Entrada independiente. Informan: F-3552.
B-2 13768 9 May. 17

APARTAMENTOS y habitaciones, frescas y baratas. Muralla 1, altos de Rosa Menéndez. Telf. A-4854 y Angeles esquina Estrella, altos de la mueblería Ruisánchez. Telf. A-2024.
B-2 13

b3 DEPARTAMENTOS.

HOSPITAL 67, AL COSTADO de Emergencias. Alquilo Departamento con sala, 2 cuartos, servicios y cocina a $10.00 con luz. Véase al Encargado.
B-3 14036 12 May. 17

Loma del Angel

CUARTELES 19

Departamentos de dos y tres habitaciones.

Grandes comodidades.

Precios de situación

B-3 13434 6 May. 21

17 Y 4, VEDADO. Alquilo cómodos Departamentos, sala, saleta, tres y cuatro cuartos, baño completo y demás comodidades. Véase al Encargado. Informan: Manteca, Prado 90. Telf A-8903.
B-3 14037 12 May. 17

AGUIAR 100, ESQUINA Obrapía. Alquilo Departamento corrido y habitaciones para oficinas, servicio de portero. Precio muy barato. Llaves: Portero. Informes: A-8903.
B-3 14038 12 May. 17

SE ALQUILA AMPLIO y ventilado Departamento en primer piso de la casa número 124, sita en la calle de Aguacate, compuesto de sala, dos cuartos, cocina y baño. Informan en los bajos. Telf. A-2878
B-3 13590 8 May. 18

SALUD 22

Se alquilan departamentos y habitaciones con balcón, lavamanos, luz y agua abundante a precios muy reducidos. Salud esquina a San Nicolás.
B-3 8.

EDIFICIO

GRANADA

SAN RAFAEL 14½

Lo más céntrico en La Habana. Magníficos Departamentos de dos y tres habitaciones.

Precios de situación

B-3 13435 6 May. 21

M.E.C.D. 2016

ALQUILERES

HABITACIONES.

b4

LA ECONOMIA SE IMPONE. NUEVO REAJUSTE EN EL

HOTEL MODERNO

Dragones esquina a Aguila. Hermosas y muy frescas habitaciones con todo servicio y 3 comidas, $45.00 para matrimonio. Apartamentos 3 a 4 de familia, a 25.00 y $30.00. «Hotel Moderno». M-1773, Fernández.
B-6 15 May. 30

REINA 131, TERCER PISO

Hermosas y ventiladas habitaciones con lavabo, agua corriente y vista a la calle. Baratísimas. Informes, en la misma. Encargado.

SALUD 160 LETRA F.

Magníficos Apartamentos y casitas. Informan en la misma.

CASAS MUY FRESCAS

San Miguel 133, altos, en reparación sala, 5 habitaciones, todas agua corriente; Guasabacoa 52, altos, portal, sala, 4 cuartos, comedor, servicio criados. Informes, en el Café «La Isla». M-5006.
B-4 14345 15 May. 20

CASA PARTICULAR, ALQUILA habitación vista calle, teléfono, luz, comodidades, baño anexo, a señora o matrimonio. Toda asistencia, $30.00 matrimonio. Personas moralidad, Perseverancia 18, altos. A-5368.
B-4 14099 13 May. 16

CUBA 31

Habitaciones y Departamentos con lavabo de agua corriente y luza, algunas tienen cocina. Precios reajustadísimos. Casa de moralidad.
B-4 14096 13 May. 19

CAMPANARIO 143, CASI esquina a Reina. Alquilo habitaciones a $5.00 y $6.00. Para verlas, el Encargado.
B-4 14041 12 May. 17

EDIFICIO «ABADIN», Cuba 86, casi esquina Teniente Rey, casa moderna, tranquila, habitaciones con agua corriente, amuebladas, criados, luz, teléfono, baño caliente, desde $7.00 verdad. No comidas. A-5551.
B-4 13853 10 May. 18

VEDADO: LINEA 91 esquina 6. Alquilo apartamento independiente, 2 cuartos y baño, desayuno, almuerzo y comida, magnífica. Para 3 personas, $45.00. Casa honorable; otro independiente, con baño, a hombre solo. Telf. F-5632.
B-4 13744 9 May. 27

b6 HOTELES.

HOTEL "ROMA"

Ofrecemos hospedaje muy confortable.

Lujoso restaurant

INSUPERABLE COMIDA

A precios reducidísimos

O-REILLY ESQ. AGUACATE

Teléfonos:

M-6944 y M-6945

CABLE: ROMOTEL

B-6 13317 4 May. 9

GRAN HOTEL

Teléfonos: M-9896 y A-1002

Situado en lo más céntrico de la ciudad

Hermosas habitaciones con excelente comida, baño y servicio completo.

Para una persona, desde . $30.00

Para dos personas. desde . $50.00

B-6 13319 4 May. 19

HOTEL LAS TULLERIAS

AVENIDA BELGICA 91, (ANTES MONSERRATE) TELEF. A-3648

¿Quiere vivir cómodo, tranquilo, ambiente familiar? Antes de instalarse entérese de los precios. Abierto de nuevo, completamente reformado.

THE SAVOY

F Y 15, VEDADO

Telf. F-6616

Situado en un lugar alto del Vedado. Con fácil y frecuente comunicación con la Ciudad y Repartos. Rodeado de jardines. Con 600 metros de hermosos portales. Las habitaciones tienen ventilación directa, closet y baño particular, con agua fría y caliente. Precios moderados, incluyendo tres excelentes comidas al servicio de mesas separadas para cada familia.
B-6 12896 1 May. 31

Nuevo Hotel Luz

AMARGURA Y COMPOSTELA

Gran oportunidad de vivir barato. Cuarto a la brisa, agua caliente, elevador día y noche, el dueño en la cocina, no tendrá problemas por la comida. Cuartos 2 personas, baño intercalado a la calle, 50, 60, 45 pesos. Una persona 25, 30, 40 pesos. Por días, cuarto y comida $1.00, $1.50, y $2.00. Háganos una visita.

APARTAMENTOS 3 y 4 personas

Precio especial

HOTEL EDISON

Neptuno 5. Lindando con el Parque Central. Cocina garantizada a cargo del dueño. El mejor roof garden, servicios privados modernos. Elevador permanente. Precio económico. Matrimonios, desde 40 pesos. A-9041.
B-6 14140 13 May. 17

HOTEL SANTA FE

Amistad 61, entre San Rafael y San José. Gran oportunidad **económica** para vivir bien y sumamente barato. Espléndidas habitaciones con agua caliente, comida excelente (o sin ella). Para viajeros, precio especial.
B-6 12314 25 May 26

SINTONICE LA ESTACION CMW

El DIARIO Hablado

Se trasmite todos los días

A las 7.30 a. m., 1 p. m. y 6 p. m.

SE SOLICITAN

s-a SOLICITUDES DE ALQUILERES

SE DESEA ALQUILAR, cerca de la Habana y preferible en la carretera de Güines, finquita de recreo con buena casa de vivienda. Llamar FO-2809.
S-A 14181 13 May. 16

b9 AGENCIAS DE COLOCACIONES

CUALQUIER CLASE de empleado que necesite, de oficina o para su casa particular, llame a la CUBAN AMERICAN EMPLOYMENT, tenemos excelentes criadas españolas con buenas referencias. Telf. A-3343.
B-9 14189 14 May. 16

UNA AGENCIA ANTIGUA y acreditada es la Agencia Americana de **Beers**, para criados y oficinistas. Desde 1906. A-3070.
B-9 14091 13 May. 20

s1 CRIADAS CRIADOS.

SE NECESITAN UN CRIADO de mano y un chofer que tengan recomendaciones; sueldo, $25.00. Informan: Compostela 58, bajos.
S-1 14310 15 May. 17

s2 COCINERAS-COCINEROS.

SE SOLICITA UNA cocinera española de mediana edad. Infanta 108-B altos, entre Neptuno y San Miguel de 8 a 10.
S-2 14271 14 May. 16

s10 OFICINISTAS.

SOLICITO EMPLEADO que sepa inglés y que sea buen corresponsal, sin muchas pretensiones. Debe dar referencias, estado y mencionar el giro que conoce. Apartado número 322, Habana, Sr. Ordóñez.
S-10 14085 13 May. 19

s14 SOLICITUDES-VARIAS.

ENFERMEDADES DE LA PIEL

Si padece de alguna enfermedad de la piel por rebelde o antigua que sea, no pregunte si la **Acetolia** es buena, pase por Infanta 59 Carlos III y Estrella. Farmacia a recoger 1 muestra **GRATIS.** U-4000.
S-14 14147 13 Jun 12

CANTANTE DE TANGOS y canciones necesito para orquesta; y dos señoritas que toquen guitarra. Galiano 102 de 10 a 12 a. m.
S-14 14172 13 May. 16

SE OFRECEN

s1 CRIADAS CRIADOS.

UNA JOVEN DE COLOR con referencias, desea colocarse para limpieza; se prefiere para cuartos, moralidad y buen trato. Telf. FO-2537.
O-1 14316 15 May. 17

CRIADO ESPAÑOL, muy práctico en todo servicio de comedor, limpieza, con referencias de casas que trabajó muchos años, sabe cuidar jardín. Telf. U-6900.
O-1 14330 15 May. 18

DESEA COLOCARSE una española, para criada de cuartos o manejadora; tiene referencias y sabe trabajar. Puede llamar al teléfono F-4334.
O-1 14227 14 May. 17

SE DESEA COLOCAR un joven español de criado de manos o comedor, tiene buenas referencias. Telf. FO-2659
O-1 14225 14 May. 17

SE DESEA COLOCAR una joven española para criada de manos; tiene referencias. I-5784.
O-1 14224 14 May. 17

DESEA COLOCARSE UNA muchacha joven, española, de criada de manos y cocinar o para cuartos y coser es trabajadora; tiene referencias. Informan: teléfono I-7114.
O-1 14203 14 May. 16

SE OFRECE MUCHACHA española para criada de manos o cocinar y limpiar a corta familia, está acostumbrado al servicio fino y tiene referencias. Telf. M-4887.
O-1 14254 14 May. 17

DESEA COLOCARSE joven española, para criada o manejadora, tiene buenas referencias. Informan: F-3813.
O-1 14251 14 May. 16

JOVEN ESPAÑOLA, recién llegada, desea colocarse de criada o manejadora, sabe coser bien. Informan: F-3813
O-1 14252 14 May. 16

SE DESEAN COLOCAR dos muchachas españolas, una para criada de cuarto o de manos; o para manejadora, otra para cocinar y limpiar a corta familia. FO-2674.
O-1 14250 14 May. 17

SE DESEA COLOCAR un joven para criado de manos, sabe planchar y hacer cocktails y es muy práctico en servir y tiene muy buenas referencias. Informan: A-9182.
O-1 14246 14 May. 16

ESPAÑOLA CON tiempo en el país, muy seria y fina, se ofrece de manejadora o criada de cuartos, sabe coser sirve la mesa a la criolla y a la rusa, desea buen trato y casa de moralidad, tiene referencias. Teléfono U-3887.
O-1 14245 14 May. 17

JOVEN ESPAÑOL, se ofrece para criado de manos, acostumbrado al más esmerado servicio con referencias de casas muy distinguidas. Telf. M-5075.
O-1 14244 14 May. 17

DESEA SERVICIO, de manos y manejo, joven española, formal y fina, con referencias. Teléfono F-3813.
O-1 14242 14 May. 16

DESEA COLOCARSE joven española para criada de manos o comedor, tiene referencias de buenas casas. Informan: teléfono M-4258.
O-1 14240 14 May. 16

DESEA COLOCARSE una joven española, para criada y ayudar a la cocina. Teléfono A-8697.
O-1 14236 14 May. 16

SE DESEA COLOCAR una joven española de criada de manos o de cuartos, sabe coser y entiende algo de cocina y tiene referencias de las casas que ha estado. Tléfono M-2492.
O-1 14235 14 May. 17

DESEA COLOCARSE joven española para criada de manos o cuartos, tiene referencias. M-5492.
O-1 14232 14 May. 16

SE DESEA COLOCAR una joven española, para cuartos o comedor, tiene buenas referencias de las casas que trabajó. Informan: U-9713.
O-1 14191 14 May. 10

JOVEN ESPAÑOLA, desea colocarse para criada de manos o cocinar y limpiar, sabe cumplir con su obligación. Teléfono U-8239.
O-1 14262 14 May. 16

DESEA COLOCARSE una joven para limpiar y lavar o para todo; tiene buenas referencias. Teléfono U-6946.
O-1 14217 14 May. 16

DESEA COLOCARSE una joven española para criada de manos o manejadora o quehaceres de una corta familia. Informes: teléfono M-4479.
O-1 14213 14 May. 17

SE OFRECE UNA MUCHACHA española para casa seria y estable, o habitaciones; entiende de costura y está acostumbrada al servicio fino. Informan: Telf. M-7789.
O-1 14212 14 Nay. 16

SE OFRECE MUCHACHA española, muy práctica en servir comedor; otra sabe coser bien, cortar un poco. Ambas de buena presencia y con referencias. Telf. M-7122.
O-1 14206 14 May. 16

SUSCRIBASE Y ANUNCIESE EN EL «DIARIO DE LA MARINA»

SE OFRECEN

s1 CRIADAS-CRIADOS.

SE DESEA COLOCAR Sra. española, para cocinar y limpiar, es limpia y trabajadora; sabe trabajar. San Miguel 66, entre Galiano y San Nicolás. Telf. M-5536.
O-1 14192 14 May. 17

JOVEN ESPAÑOLA, desea colocarse de criada de manos, cuartos o comedor, manejadora, tiene buenas referencias, va a las afueras. Llame al F-2084.
O-1 14231 14 May. 16

SE OFRECE joven española de buena presencia y honorabilidad, para criada de manos o manejadora, tiene referencias. Para informes: llame al M-2460.
O-1 14190 14 May. 16

SE OFRECE UN BUEN criado de manos, español, con buenas referencias de casas distinguidas, sin pretensiones, es fino y trabajador. Informes: Telf. F-2244.
O-1 14230 14 May. 17

CRIADO: DESEA colocarse en casa particular, sirve a la rusa y española; tiene recomendación de 4 años. En la misma una criada de manos, que está acostumbrada a todo el servicio; tiene recomendación. Teléfono A-4441
O-1 14223 14 May. 17

CRIADO ESPAÑOL, desea casa de familia, habituado al servicio fino de familias conocidas, referencias de las mismas, va a cualquier parte, teléfono. M-5154.
O-1 14211 14 May. 17

CRIADO ESPAÑOL, se ofrece en casa particular acostumbrado al servicio de comedor fino y de más trabajo con referencias de la última casa que trabajó. M-5843.
O-1 14210 14 May. 17

UN JAPONES, desea colocarse criado de manos, tiene muy buenas referencias. Informan: Agata, teléfono U-6957.
O-1 14208 14 May. 17

DESEA COLOCARSE criado de manos, español, experimentado en todo servicio fino, sin pretensiones y con referencias de las casas que trabajó; voy a cualquier punto. Teléfono A-4792.
O-1 14195 14 May. 16

SE OFRECE CRIADA de manos, española sabe servir la mesa, o para los cuartos, sabe coser un poco y tiene buenas referencias. Telf. A-3343.
O-1 14186 14 May. 16

SE DESEA COLOCAR una joven española para criada de manos o de cuartos, sabe cumplir con su obligación; tiene referencias. Informan: Tel. I-5886.
O-1 14185 14 Mal. 16

SE OFRECE UN criado de manos, español para casa particular, tiene buenos informes de familias conocidas, es serio, sin pretensiones, va a donde sea necesario. M-1728.
O-1 14183 14 May. 17

SE COLOCA PARA CRIADA de mano o limpiar por horas una española de mediana edad, es honrada y trabajadora y tiene referencias. Para informes: Llamen: Telf. X-3982.
O-1 14118 13 May. 16

s7 COCINERAS-COCINEROS

JOVEN CHINO, COCINERO y repostero, buenas referencias, sabe cocinar bien y cumplir su obligación; lleva tiempo en el país. Informan: Telf. M-5077, Antonio Li.
O-2 14306 15 May. 18

DESEA COLOCARSE un español de mediana edad, de cocinero, es hombre solo, sin pretensiones y sale al campo. Telf. M-4257.
O-2 14300 15 May. 18

SE DESEA COLOCAR una joven española para cocinar y limpiar para corta familia o para comedor; tiene referencias. A-8557.
O-2 14201 14 May. 16

SE DESEA COLOCAR una joven para cocinera, sabe de repostería; tiene referencias. Informan en el teléfono F-5775.
O-2 14261 14 May. 16

JOVEN ESPAÑOLA, desea colocarse de cocinera, sabe cocinar y de repostería; tiene referencias, hace plaza y dispone comida, si lo desea, no se coloca por poco sueldo. Telf. F-1849.
O-2 14258 14 May. 17

DESEA COLOCARSE una señora española de cocinera y es repostera y tiene referencias. Telf. M-4668.
O-2 14207 14 May. 16

SE OFRECE SUPERIOR cocinera repostera de color, sale de la Habana; otra sabe cocinar bien, lavar y planchar; ayuda en limpieza. Las dos tienen buenas referencias. Telf. M-7122.
O-2 14205 14 May. 16

SE COLOCA UNA cocinera inglesa de color, lleva tiempo en el país, sabe cocinar muy bien a la criolla y es repostera. Referencias de americanos y cubanos. F-6035.
O-2 14255 14 May. 16

COCINERO REPOSTERO, joven español, se ofrece con sus más esmerados servicios a casa particular, conoce todo en el arte culinario, principalmente francesa, es limpiar y ordenado, económico, con referencias de casas conocidas. FO-2727.
O-2 14257 14 May. 17

SE DESEA COLOCAR una joven española, para cocinar y limpiar en casa de corta familia o para criada de manos, no le importa manejar niños, sabe cumplir con su obligación; tiene referencias para más informes en el teléfono F-1661, Vedado.
O-2 14256 14 May. 16

SE DESEA COLOCAR una joven española para cocinar y limpiar o criada de manos; tiene referencias. Teléfono M-6034.
O-2 14248 14 May. 16

UNA JOVEN ESPAÑOLA se quiere colocar para cocinar, o para cocinar y limpiar, es limpia, sabe su obligación, duerme en la colocación; tiene referencias y uniforme. M-4478.
O-2 14247 14 May. 16

SE OFRECE UNA señora española de mediana edad de cocinera, cocina criolla y española sabe hacer dulces y plaza, desea casa de moralidad. Informan: M-5143.
O-2 14241 14 May. 16

DESEA COLOCARSE una española de cocinera y ayudar algo en la limpieza, lleva tiempo en el país, duerme en la colocación. Telf. F-2378.
O-2 14234 14 May. 16

SE DESEA COLOCAR una joven española, para cocinar y limpiar, para un matrimonio o coconar solo. Informa: A-9182.
O-2 14233 14 Maq. 16

COCINERA repostera con recomendación de casas que trabajó, desea colocarse cocina en todas formas, es muy limpia y seria, hace plaza, duerme fuera. Teléfono FO-3193.
O-2 14228 14 May. 16

SE OFRECEN 2 españolas, 1 para cocinar o limpiar, la otra criada menos o manejadora; tienen buenas recomendaciones. Teléfono M-9386.
O-2 14219 14 May. 16

SEÑORA ESPAÑOLA desea colocarse de cocinera y repostera, sabe cumplir con su obligación. F-5128.
O-2 14121 13 May. 16

SE OFRECE UNA buena cocinera, repostera, española, con buenas referencias; en la misma otra para cocinar y limpiar. Informan: M-2847.
O-2 15204 14 May. 16

SE OFRECE ESPAÑOLA para cocinar y limpiar sabe cocinar bien y hacer algún dulce, tiene buenas referencias. Telf. A-3343.
O-2 14188 14 May. 16

SE DESEA COLOCAR una cocinera española, cocina a la española y criolla, tiene referencias, es repostera, sabe hacer plaza, piensa la comida, sabe su obligación. A-8623.
O-2 14221 14 May. 17

SE OFRECEN

s2 COCINERAS-COCINEROS.

SE OFRECE BUEN cocinero español, cocina criolla, española y francesa, repostería y pastelería, agradable sazón, limpio, hombre solo, sale al campo; tiene referencias. M-4102.
O-2 15209 14 May. 16

UNA INGLESA de color, muy buena cocinera, cocina, criolla y americana, desea casa particular, tiene buenas referencias. Informan: F-6062. Calle 19 No. 490, entre 12 y 14.
O-2 14220 14 May. 16

AN ENGLISH SPEAKING, women desires position with american or cuban femily, together or separate; as cook housemaid or laundress. References. Call Felicia FO-2710.
O-2 14216 May. 17

UN JOVEN CHINO, cocinero y repostero, desea colocarse en casa particular, sabe cocinar criolla, española y francesa, cumplidor de su obligación; tiene buenas referencias. Informan: Telf. A-7874.
O-2 14120 13 May. 17

s3 MANEJADORAS.

JOVEN QUE HABLA INGLES, desea colocarse de manejadora, cocinera o los quehaceres de corta familia. Anita. Telf. FO-3408.
O-3 14278 15 May. 18

JOVEN ESPAÑOLA, fina, educada, desea colocararse de manejadora, es formal, le gustan los niños y sabe cumplir, con su deber. Teléfono M-8428.
O-3 14198 14 May. 16

DESEA COLOCARSE, joven española de manejadora o criada, sabe cocinar. Teléfono: M-3857.
O-3 14260 14 May. 17

DESEA COLOCARSE una señora española de mediana edad, de manejadora, es práctica en niños, recién nacidos, tiene buenas referencias. Informan: Telf. F-2378 o F-6185.
O-3 14259 14 May. 16

SE DESEA COLOCAR una muchacha española para manejadora o criada de manos; tiene buenas referencias. Informan: F-1677.
O-3 14229 14 May. 17

SE OFRECE MANEJADORA española experta en cuidar niños recién nacidos, con muy buenas referencias, es cariñosa y de buen carácter. Tl. A-3343
O-3 14187 14 May. 16

s? CHOFERES.

CHAUFFEUR ESPAÑOL, desea colocarse en casa particular o en comercio; tiene muy buenas referencias, para informes: F-3813.
O-8 14253 14 May. 16

DESEA COLOCARSE chauffeur español, quince años práctica, experto toda clase máquinas, verdadero mecánico, sin pretensiones y referencias de casas conocidas. Teléfono A-4792.
O-8 14214 14 May. 16

o14 OFERTAS-VARIAS.

SE DESEA COLOCAR hombre joven, blanco, para fregar máquina en casa particular, modestas pretensiones. Escribir: Asociación de Dependientes, Francisco García.
O-14 14287 15 May. 17

MATRIMONIO SIN NIÑOS y con referencias, se ofrece para encargado de casa, a cambio de vivienda; él de instalador y entiende de carpintería. A-9184.
O-14 14304 15 May. 18

COMPRAS

6 AUTOMOVILES-ACCESORIOS.

COMPRO AUTOMOVIL cerrado, «Chevrolet» o «Ford» del año 31 o 32, de 5 pasajeros, en buenas condiciones. Pago al contado. Llamar: Telf FO-2300.
C-6 14313 15 May. 18

9 MUEBLES-PRENDAS.

M-3209: COMPRAMOS muebles; objetos de bronce; porcelanas; oro-plata; pianos; radios; victrolas; máquinas escribir; coser; archivos; «casas enteras»; neveras, lunas; escaparates; baúles; maletas. Compramos todo. M-3209.
C-9 14265 14 May. 17

COMPRO MUEBLES en todas cantidades, neveras, máquinas coser, burós, victrolas, radios, baúles, maletas, mamparas, divisiones cristal, efectos eléctricos y sanitarios. Cambios muebles y bombillos, Salud 3. A-6620.
C-9 14134 13 May. 23

10 UTILES DE OFICINAS.

MAQUINAS EMPEÑO

Compro, vendo de escribir, sumar, calcular, coser, mimeógrafos, archivos, cajas-archivo, caudales, prendas, ropas y objetos. Véalos, Villegas 6. A-9054, Losada.
C-10 14321 15 May. 22

13. LIBROS E IMPRESOS

LIBRERIA MONSERRAT. Compro bibliotecas y libros en todas cantidades. Vamos a domicilio en el acto. Negocio rápido. Dinero en mano. Pago como nadie, Monserrate 137. Telf. M-9654.
C-13 14301 15 May. 25

15 OBJETOS-VARIOS.

COMPRO TEJAS DE CEMENTO usadas. Diríjase a Andrés Hernández, Fábrica de Artículos de Goma, Omoa núm. 102.
C-15 13918 11 May. 21

SE COMPRAN 500 TEJAS de zinc usadas, que estén en buenas condiciones. Llame: FO-2272.
C-15 13711 9 May. 18

U-2530: COMPRO OBJETOS de Arte, porcelanas, , pianos, antigüedades mármoles, marfiles, bronces, libros. instrumentos quirúrgicos. Soy el que más pago y en el acto.
C-15 13427 6 May. 16

ARRENDAMIENTOS

3 FINCAS RUSTICAS.

FINCA DE RECREO, barrio de Arroyo Arenas, hermosa residencia con frente a carretera Central. Más informes de 4 a 6 p. m. Teléfono A-2881
AA-3 13875 10 May. 16

SI LE ES URGENTE SU ANUNCIO, YA SEA PARA ALQUILAR, VENDER, COMPRAR, SOLICITAR EMPLEOS, ETC., ETC.

UTILICE LA PAGINA DE Ultima Hora

En ésta se publica exclusivamente todo anuncio, pagando sólo un extra de .. .. 10 CTS.

ARRENDAMIENTOS

3 FINCAS RUSTICAS.

ARRIENDO FINCA espléndida, de 3 y ¾ caballerías en plane Carretera Vento, kilómetro 4. Magníficos departamentos trasiego; establos, fértiles terrenos cercados; casa vivienda; 4 m;s. FO-1058, A-5650.
AA-3 14179 13 May. 16

SE VENDEN O ALQUILAN, 12,000 metros terreno Country Club, Avenida Oeste Río, casita habitable, mucho arbolado. Ideal finca recreo. Precio razonable. Informes: M-2781.
AA-3 14103 13 May. 16

VENTAS

1 CASAS.

SE VENDE CASA de dos plantas y garage, Vedado, acera ombra, Baños 192. Informan: Teniente Rey 3, altos. Telf. A-9670.
V-1 14298 15 May. 21

GANGA: VENDO esquina, planta y media, una cuadra Belascoaín, mide 7.40 por 17. Renta $40. Precio: $3.900. Varias casas más. Marrero. Aguiar 25. U-7672. M-3543.
V-1 14239 14 May. 16

CASA POR $3.700

Vendo. Tiene sala, saleta, cuatro cuartos, buenos servicios, mampostería, azotea y citarón, situada en Peñalver entre Lealtad y Campanario. Informan, J. Llanes, Sitios 42. Teléfono: M-3632.
V-1 14266 14 May 17

SE VENDE: O-FARRILL entre Estrada Palma y Luis Estévez, casa en construcción, placa monolítica, hechos tabiques interiores, 500 metros construídos, mil metros terreno, falta poco terminarla. Véala, es una verdadera ganga. Informes: Telf. M-2781.
V-1 14102 13 May. 16

RPTO. ALMENDARES. Casa en ganga, $2.100, costó $6.000. Portal, sala, comedor, cocina, baño, 2 cuartos, garage y traspatio. Dueño: Telf. FO-2188, A-7733.
V-1 14153 13 May. 16

VEDADO: CALLE 17, vendo casa 683 metros, 6 cuartos, sala, hall, comedor, 2 baños, de 1a, garage, 2 saletas, traspatio con frutales, $12.500 costó $30.000, Quintana.FO-2188, A-7733.
V-1 14152 13 May 16

VEDADO: VERDADERA GANGA, casa 4 dormitorios, sala, comedor, cocina y 3 cuartos al fondo, solar completo, 13.66 por 50 metros o sean 683, una cuadra línea, $5,550.00 libre gravamen. Avise pronto a Dumas y Apendre, 9 esquina a 12, Reparto Almendares. FO-2184.
V-1 14115 13 May. 16

ALTURAS DE ALMENDARES: Vendo casa nueva, Avenida de La Tropical número 24. Informan en la misma.
V-1 14081 13 May. 19

REPARTO LA SIERRA, ganga, vendo bonito chalet moderno, con jardín, portal, sala, comedor, 6 dormitorios, baño y garage. Costó: 13,500 pesos, la doy libre de todo gravamen, $4,800.00. Véanlo hoy mismo. Este precio es regalarlo. Véase. Las llaves, Dumas y Alpendre, 9 esquina a 12, Reparto Almendares. FO-2184.
V-1 14116 13 May. 16

$500.00

Compre su casa y el resto con alquileres. Calle Veinte entre Trece y Quince, Almendares, jardín, portal, sala, dos cuartos, baño intercalado, comedor. Iinforman: Telf. A-6222.
V-1 14117 13 May. 19

REPARTO MIRAMAR: Vendo regio chalet, 2,000 varas. Precio: $22,000.00. Aproveche ganga. Alturas, chalet esquina brisa. $15,000.00. La Sierra, amplia casa, Calle Seis. $7,000.00. Oficina: FO-2212, Rodríguez.
V-1 13892 11 May. 18

PELIGRA SU DINERO: Inviértalo. Mañana no podrá doblarlo. Los precios de hoy se acaban. Tengo la **casa** de sus aspiraciones. Queda avisado, Manrique 127. M-9618.
V-1 13928 11 May. 16

SE VENDE CASA MODERNA, mucho patio, árboles frutales, bien situada, 2,500.00. Facilidades de pago. Su dueño en la misma. Calle G, entre 14 y 16, Reparto Almendares.
V-1 13896 11 May. 16

2 SOLARES.

VERDADERA GANGA: Vendo solar Calzada Columbia entre Avenida Mendoza y Godínez, mide 15,34 por 47.17, frente chalets Alzugaray. Unico por fabricar. $1.75 vara. Marrero. U-7672. M-3543.
V-2 14238 14 May 16

TERRENO 13.000 METROS, llano, frente carretera a General Machado, una cuadra calzada Puentes Grandes, frente calle Daolz, Cerro, a $0.70 metro. Es un regalo. Campanería, Aguiar 68. M-7785.
V-2 14167 13 May. 15

ALTURAS ALMENDARES. Solar de 16x30, en $2.500; otro de 12x20, en $1.200; otro de 24x21, en $2.500. Dueño: Telf F0-2188, A-7733.
V-2 14154 13 May 16

PLAYA DE GUANABO

Vendo terreno en el Reparto. Hay trescientos treinta metros cuadrados de terreno y algunas obras de fabricación efectuadas. Escriba haciendo a Emilio Baqué, Compostela 65, Hotel.
V-2 14077 13 May. 16

SE VENDE UN solar de esquina que mide 417 metros, una cuadra de San Rafael y dos de Galiano, para más informes Finlay 143.

4 ESTABLECIMIENTOS.

VENDO, POR URGENTE viaje lechería próximo parque Fraternidad, esquino todo moderno, sumamente barato, espléndido local puede agregársele billar o fondo. Cuenya, Monte y Someruelos, café.
V-4 14061 12 May. 17

BUEN NEGOCIO! 10 por ciento utilidad mensual, por no poderlo atender vendo $400.00, este negocio en marcha, pocos gastos, entra camión de reparto, enseres, marchantería. I-1823.
V-4 13977 12 May. 16

VENDO MI BODEGA, la mejor montada de esta capital, bien surtida, es la mejor de Santo Suárez en $1.800 o la cambio por una casa en el radio de la ciudad, no menor de sala, comedor, y dos cuartos, si tiene gravamen no se presente. Informa: su dueño en la misma. San Bernardino y Durege. De 8 a 12 a m
V-4 13787 9 May 17

VENTAS

5 BOVEDAS Y PANTEONES.

EN LO MAS CENTRICO del Cementerio de Colón se venden preciosa capilla y magnífico panteón, sin estrenar. Para más informes: Telf. U-3440.
V-5 13445 6 May. 23

6 AUTOMOVILES-ACCESORIOS.

«FORD» 29 CERRADO, cuatro puertas, $175.00; «Wrine» cerrado, cuatro puertas, $135.00; «Fiat» Cero, penúltimo tipo, abierto, $150.00, San Ignacio y Santa Clara, Andrés Braña. M-4545.
V-6 14312 15 May. 18

CHRYSLER

Se vende muy barato un Chrysler chico abierto. Está en buenas condiciones y es propio para el alquiler. Para verlo e informes: garage Eureka, Concordia 149.
V-6 14067 12 May. 17

OPORTUNIDAD

Autos de uso cerrado y abiertos de todas marcas en perfecto estado de funcionamiento a precios reducidos. Véalos en San Lázaro 273. entre Oquendo y Marina.
V-6 11532 17 May. 17

7 MAQUINARIAS

PLANTA ELECTRICA, de la mejor marca, 110 voltíos, 1,500 walts. Propia para finca. Se da barata. Esta Está nueva, Buenavista 10, entre Mendoza y Godínez, Columbia. FO-1378.
V-7 14274 15 May. 18

MAQUINA DE CALAR, madera y metal y motor de un caballo trifásico alemán, para pulir y afilar, se venden baratos, Bernaza 26 y Tte. Rey, taller.
V-7 14249 14 May. 17

«EL CENTRAL», Compra-Venta de máquinas de Vicente Sánchez, Cristina 38-D., esquina a San Felipe. X-1615. Habana. Motores eléctricos y de gasolina, trasmisiones, pedestales, poleas, calderas, tuberías y bombas regadío Todos tamaños
V-7 11920 21 May. 21

VENDO TOSTADOR de café marca «Royal» de 15 libras casi nuevo, muy barato. También 2 máquinas eléctricas de picar jamón, etc., sin usar. Informan: Telf. I-7707.
V-7 14268 13 May. 16

8 DE ANIMALES.

UN PERRO, CACHORRO ,Bulterri legítimo, se vende en buena proporción. Patrocinio 10 esquina Felipe Poey. Lavado «La Mariposa».
V-8 13742 9 May. 21

9 MUEBLES-PRENDAS.

JUEGO CUARTO MODERNO, $25.00; recibidor, $25.00; sala, $12.00; comedor Arte Moderno, $25.00; buró $7.00 chaiselong cuero A-5704, Jesús del Monte 27, altos, una cuadra Esquina Tejas.
V-9 14333 15 May. 18

POR EMBARCAR, vendo juego cuarto moderno, $18.00; sala, caoba, $8.00 cuarto, tres cuerpos, Arte Moderno, $32.00; lámparas, piezas sueltas, regaladas, San Joaquín 60, entre Monte y Omoa.
V-9 14318 15 May. 17

EMBARCO CON BREVEDAD: Juego de cuarto moderno, fileteado oro, completamente nuevo, $15.00; otro, 3 cuerpos, Arte Moderno, $25.00; sala, $5.00; piano, $15.00; radio, $20.00, Indio 5. A-2826.
V-9 14317 15 May. 17

FAMILIA: VENDE urgentemente, regio juego cuarto tres cuerpos, comedor, recibidor, todos Arte moderno, radio gabinete pequeño, bureau cortina, máquina Singer, lámparas, cuarto señorita, alfombra, adornos de mérito. Lealtad 128 bajos, entre Reina y Salud.
V-9 14269 14 May. 19

VENDO REGIO JUEGO comedor renacimiento con lámpara, costó mil pesos por $260. Cuarto tres cuerpos último tipo, costó $600.00 por $170. Todo los muebles. Manrique 113, bajos.
V-9 14174 13 May. 16

MUEBLES A PLAZOS

Juegos de cuarto. comedor. sala y recibidor y toda clase de muebles, $1.00 semanal. Tenemos el mejor surtido en muebles y los últimos modelos. Seguimos con nuestro lema. Más ventajas, nadie

Neptuno 187

CAO Y VARELA

V9 11908 21 May. 21

OBJETOS DE ARTE

Vendemos preciosos jarrones, porcelanas muy finas; figuras bronce, mármoles y marfil; lámparas, bronce de comedor y sala; muebles antiguos y modernos, a precios increíbles, «Los Tres Hermanos». Consulado 94 y 96. A-4775.
V-9 13936 11 May. 18

MUEBLES DE TODOS estilos, especialmente «Arte Nuevo» y fabricación rápida a elección del cliente, con grandes rebajas al contado y ventajosas facilidades de pago. Tenemos comprador para sus muebles, en cambio por los nuestros, y liquidamos a como quiera todas las existencias. Alquilamos, incluso los de lujo, dándole opción a comprarlos, con la mitad de rebaja. **La Casa Ruisánchez,** (que anuncia la verdad), Angeles 13, esquina a Estrella, (del 25 al 31). Telf. A-2024.
V-9 12889 1 May. 31

UNA CASA COMPLETA. $15.00 mensuales, Juego sala, comedor, cuarto nevera. 2 lámparas mesa-teléfono, 2 sillones-portal, 1 cama-hierro, 1 fiambrera, 1 sombrerera y 1 mesa-escritorio. Todo: $15.00 mensuales. Libre conducción, Venta a plazo en toda la Isla. «La Especial» Neptuno 159.
V-9 11648 18 Mayo 17

MUEBLES EN GANGA

Juegos cuartos. $25.00; sala, $15.00; comedor, $25.00; escaparates, $6.00; con lunas, $12.00; camas, $4.00; 6 sillas y 2 sillones, $9.00; neveras, $6.00 aparador, $5.00; cómodas, $5.00 e infinidad de objetos que no se detallan, todos a precios de gangas, San Rafael 107. U-7926.

LA PRINCESA

V-9 13680 8 May. 23

MUEBLES EN GANGA

Juegos de cuarto Arte Moderno. $4.00 mensuales; comedor, caoba, último estilo, $3.00 mensuales; sala o recibidor, modernísimos, $3.00 mensuales; juego cuarto tres cuerpos, caoba, últimas creaciones, $5.00 mensuales. Precios muy bajos.

GRANDES FACILIDADES. U-5427

«LA EMINENCIA», NEPTUNO 188

V-9 11909 20 May. 20

OBJETOS DE ARTE

«La Fredilecta» realiza gran cantidad de porcelanas, mármoles, márfiles, bronces, cuadros, pianos, etc., etc. Precios de situación, San Rafael 141, entre Soledad y Oquendo. Telf. U-2530
V-9 13429 6 May. 21

«UNA CASA COMPLETA» de muebles y lámparas $10 00 mensuales. Un juego cuarto juego comedor juego sala, nevera, 3 lámparas, 2 sillones-portal, 1 cama-niño, 1 fiambrera. Todo: $10.00 mensuales Libre conducción. Ventas a plazos. a toda la Isla. «La Comercial» Neptuno 153.
V-9 11649 18 Mayo 17

VENTAS

9 MUEBLES-PRENDAS.

URGENTEMENTE y a primera oferta, vendo los elegantes y modernos muebles de mi casa, sala, comedor, cuartos, bargueño, lámpara. Urge venta, Concordia 31, altos, esquina a San Nicolás.
V-9 13640 8 May. 18

SEGUIMOS SIENDO los embajadores extraordinarios que llevan a su casa la dicha y la alegría, con nuestros plázos cómodes y les aceptamos viejos recuerdos de la juventud. La Casa Ros y Novoa. J. Naveira. S. en C. Galiano 94
V-9 2 Hay. 17

10 UTILES DE OFICINAS.

GANGA: DOS MESAS escritorio, caoba; silla giratoria, juego recibidor, caoba, cinco piezas; coche mimbre, nevera, cama camera bronce, radio de teléfono, Buenavista 10. FO-1738.
V-10 14273 15 May. 18

ARCHIVOS: VENDO, compro, máquinas escribir, sumar, calcular, mimeógrafos, multígrafos, burós, cajas archivo satélites, tarjeteros Kardex, ventiladores, sillas giratorias, butacas, percheros. Progreso 3, entre Aguacate-Villegas. M-8638.
V-10 14226 14 May. 21

Muebles OFICINA

Ventas. Compramos. Cambios. Archivos, Cajas seguridad, armarios, máquinas escribir, sumar, calcular, tarjeteros Kardex, adresógrafos, mimeógrafos, bufetes, sillas, libreros, ventiladores. Cuanto necesite una oficina. Compostela número 53. A-7744.
V-10 14149 13 May 20

MUEBLES OFICINA

Burós, máquinas escribir, sumar, calcular, mimeógrafos, archivos, caudales, mesas satélites, libreros, equipos oficina en general. No reparo precio. Véalos: Villegas 6. A-8054.
V-10 14131 13 May. 20

11 INSTRUMENTOS DE MUSICA

UN PIANO MAGNIFICO se ofrece a particular interesado en adquirir un instrumento de calidad por poco dinero. San José 126½-H entre Soledad y Oquendo, de 10 a 12 a. m. y de 3 a 5 p. m.
V-11 14218 14 May 17

SE VENDE: Por no necesitarse, magnífico piano de la marca «Tonk». Está de muy poco uso y se da muy barato. Aguila 139.
V-11 1414 13 May. 17

SE VENDE UN PIANO muy bueno y muy barato, San Rafael 141, bajos, entre Soledad y Oquendo.
V-11 13428 6 May. 16

12 RADIOS.

VENDO RADIO MAJESTIC, elegante gabinete, $60.00, acepto radio inferior parte pago; piano francés, grandes voces, $18.00; ortofónica, gabinete $6.00. A-5704, Jesús del Monte 27, altos, una cuadra Esquina Tejas.
V-12 143332 15 May. 18

SE VENDE UN RADIO «Majestic», con Victrola, nuevo. Para informes: Sol 99, altos. Telf. A-9222.
V-12 1411 13 May. 16

15 OBJETOS-VARIOS.

FLUSES A 80 CENTAVOS, procedentes de subastas; millón prendas, ropas y objetos, máquinas escribir, sumar, calcular, coser, mimeógrafos, muebles oficina en general. No reparo precio. Véalos, Villegas 6. A-8054.
V-15 14322 15 May. 22

VENDO POR LO QUE ofrezcan, dos vidrieras verticales, una horizontal, nevera establecimiento, lámparas establecimiento, coche niño, prensa hierro, farol grande renacimiento, ventiladores techo y pared, pajarera. Lealtad 128, bajos, entre Reina y Salud.
V-15 14270 14 May. 17

¡OPORTUNIDAD! SE VENDE o se alquila una mesa juego de billar, (Chicago), por tener que embarcarse su dueño. El salón está completo para seguir trabajando. Se hacen buenas proposiciones. Informes en San Rafael y Gervasio. Pregunten por el Coime.
V-15 13933 11 May. 14

REPARACIONES

9 MUEBLES-PRENDAS.

ARREGLAMOS MUEBLES Esmaltamos, barnices y tapicería en general. Pintamos mimbre eléctricamente. Absoluta garantía en nuestros trabajos. Pedro García Espinosa. Telf. U-4424.
R-9 13965 11 Jun. 10

11 INSTRUMENTOS DE MUSICA

PEDRO PLUMAR, 20 AÑOS de práctica en la casa Salas, reparaciones y afinaciones de pianos, autopianos, órganos. Facilidades de pago. Vendo un piano, Corrales número 76. A-5713.
R-11 13980 12 May. 17

12 RADIOS.

¡NO CONFIE SU RADIO a manos inexpertas! Solicite, una inspección gratis para su radioreceptor. «Jorge Jiménez» «Experto Radio-Técnico» un verdadero servicio de radio. A precios módicos. Telf: F-2413.
R-12 11268 15 Mayo 16

DINERO-HIPOTECAS

d1 SE TOMA.

TOMO EN HIPOTECA $600.00 sobre dos casas que rentan en la actualidad $40.00. Pago buen interés. Informan de 1 a 4, Calle 14 número 207, Apartamento 4, entre 21 y 23, Vedado, Sra. Jardon.
D-1 14307 15 May. 17

d2 SE OFRECE.

FACILITO DINERO en hipoteca, también sobre créditos hipotecarios, alquileres de casas, bóvedas y panteones; mucha reserva; firmo en el día. J. Llanes, Sitios 42, esquina San Nicolás. Telf. M-2632.
D-2 14264 14 May. 29

DINERO

Sobre joyas y bonos del 1 al 5%, compramos muebles de todas clases y bonos del Centro Gallego. La Casa Hierro Compostela 132. A-3133. Méndez.
D-2

DINERO

No pierda tiempo. Cuando necesite tomar dinero en hipoteca o pagaré, vea a Fernández Alvarez, San Ignacio 50. Telf. A-4432, 2a 5. Operaciones rápidas y absoluta reserva.
D-2 13074 2 Jun. 1

DINERO

Doy grandes y pequeñas cantidades en hipoteca, desde el 7 por ciento en adelante, para La Habana y sus Barrios. También tengo para los Repartos. Operación rápida y absoluta reserva

JULIO C. GRANDA

Obrabía 33. Teléfonos M-5921 y F-5759
D-2 11825 20 Mayo 20

DOY DINERO EN hipoteca, cualquier cantidad, al 7%. Operación en 24 horas. Alberto Cuervo. Obispo 59, **altos.** Teléfono M-1537.
D-2 13955 11 May. 31

PRESTAMOS

Dinero sobre joyas del 1 al 3%, vendemos muebles, joyas baúles y maletas

—LA PERLA—

Animas 84, casi esq. Galiano
D-2 12473 26 May. 25

DINERO HIPOTECAS

d-2 SE OFRECE

Dinero en Hipotecas

Tengo dinero para hipotecas al 6 y 7% sobre buenas propiedades en la Habana y Vedado. **Claudio de los Reyes.** Empedrado 35. Teléfono A-7725.
D-2 13134 3 May. 18

d3 BONOS Y VALORES.

VALORES, COMPRO Bonos Centro Gallego. Compro y vendo Bonos y Acciones de todas las Compañías cotizables y no cotizables en Bolsa, Lamparilla número 19, Manuel Piñol.
D-3 13973 11 May. 22

d4 GIROS Y LETRAS.

CAJAS RESERVADAS

Las tenemos en nuestras bóvedas construídas con todos los adelantos modernos y las alquilamos para guardar valores de los interesados. En esta oficina daremos todos los detalles que se deseen.

N. GELATS Y COMPAÑIA

106 Aguiar 108 esq. a Amargura.
D-4 13731 9 Jun. 9

PARA EL HOGAR

ph2 INTERES PARA EL HOGAR.

LIMPIEZA COCINA GAS, desde 50 cts. Las arreglo y tengo quemadores de uso. Traslado lámparas, desde $1.00. Instalaciones en general. F. Sosa. A-9184.
PH-2 14305 15 May. 18

PARA LAS DAMAS

pd2 MASAJISTAS.

MASAJES CIENTIFICOS, sistema sueco. Diploma de Estokolmo. Informes: Telf. U-3565, Mary Jung.
PD-2 12174 3 May. 18

pd3 INTERES PARA LAS DAMAS.

REPARAMOS **MEDIAS** desde: **10** cts. 2, 3 y 4 hilos, **25 cts.** Las arreglamos por rotas que estén. Se recogen y entrega **GRATIS en el día. F-3006.**
PD-3 12679 1 May. 31

JUAN MOLINA FERNANDEZ, ofrece a usted sus servicios de Peluquero a domicilio. Precio: uno, $0.40; tres: $0.75; cinco: $1.00. Avisos: Telf. A-4478.
PD-3 14027 12 May. 21

CORTE Y CONFECCION

Una sola de nuestras lecciones gratis bastará a demostrarle la brevedad y perfección de nuestro método. Clases día y noche.

ACADEMIA «ORMAZA»

C. o. 209. Telf. F-2126, Vedado.
PD-3 14030 12 May. 18

«EL ROSAL», CALZADO a medida, señoras, caballeros y niños. Especialidad pies delicados o defectuosos. Hacemos y forramos, con tela de su vestido. Vamos a domicilio. Precios de situación, Real 65, Puentes Grandes. Telf. FO-1294.
PD-3 12499 26 May. 27

SOMBRERERA modista. No bote su sombrero sin verlo. Celestina, modelo 50 cts. corto, entallo vestido 50 cts. San Rafael 41 C. una cuadra Galiano farola en la puerta. A-2492.
PD-3 11613 18 Mayo 18

ENSENANZAS

e1 PROFESORAS-PROFESORES.

PROFESORA DE FRANCES experimentada, especial atención a la pronunciación, da clases particulares o colectivas. Telf. M-2803.
E-1 14083 13 May. 20

BAILES: R. CAÑAS

Profesor chileno. Danzón, Son, Fox, Blue, Tango. Aprendizaje rápido. Doy práctica con enseñanza. Bailes de Teatros. Seriedad. Competencia. Clases a todas horas, Empedrado 60.
E-1 14084 13 May. 18

INGLES: PROFESOR de Londres, enseñanza rápida, pronunciación correcta. Todas horas. Herbert Farnes, Hotel «Royal Palm», Industria y San Rafael. Telf. A-7277.
E-1 13816 10 May. 21

INGLES

Enseñado por profesora americana. Sorprendentes resultados, en pocas semanas. El discípulo leerá, escribirá y hablará el inglés, en breve tiempo. Lecciones a domicilio también. Miss Kapan, «Gran Hotel». Teniente Rey y Zulueta. M-9896.
E-1 12221 24 May. 24

e3 ACADEMIAS.

ACADEMIAS "ADAMS"

CUATRO ASIGNATURAS $3.00

GRATIS ESTE MES

Inglés, Francés, Alemán, Taquigrafía «Fitman» y «Gregg», Mecanografía, Ortografía, T. de Libros, Correspondencia, Aritmética. CLASES POR CORRESPONDENCIA. Asignaturas del Bachillerato. Curso procurador. Pida Prospectos, **Neptuno 78 y 80, esquina Manrique. M-7849.**
E-3 13378 5 Jun. 5

INTERES GENERAL

Posturas de Cocos

La Primavera resulta el mejor tiempo para su siembra. **EN LA FINCA «LOS PAREDONES», de CEIBA DEL AGUA.** Se venden garantizadas de calidad superior y procedentes de cocales no infectados de plagas, en la cantidad y tamaño que se rquieran, desde 10 centímetros hasta dos metros de altura, envasadas en latas o bien de arranque de planteles, dependiendo su precio exclusivamente de la elección del comprador y números de plantas. **PARA INFORMES:** Tomás Benítez León. Teléfonos: U-1889. F-3103.
14196

NO EMBARQUE

Sin llevar a sus amistades preferidas el obsequio de las exquisitas pastas y dulces de **«El Segundo Pavo Real».** Solicítese en todos los establecimientos o al depósito general, en Compostela número 70. Telf. A-5159. Habana.
I-G. 13393 6 May. 16

CASA ACREDITADA con buena clientela y extensa barriada, desea relacionarse con fabricantes y cosecheros del Interior, para obtener dulces en conservas y vegetales, quesos, papas, huevos, frijoles de todas clases y demás productos del país. Dirigirse a R. González, 10 de Octubre 543, Víbora, Habana.
14024 12 Jun. 11

POR HUMANIDAD y por compasión hacia los que sufren del estómago. Visícula Biliar, Colitis e Intestinos, de cuyos males padecí por largo tiempo, a pesar de haber tomado infinidad de medicamentos comunicaré gratis a quien se interese, el nombre del moderno patente medicinal que me ha curado, completamente, en pocos días. No pretendo lucro alguno, en ningún sentido. F. Rabasse. Apartado 117, Habana.
I-G. 1.

AL MARGEN DEL CABLE

ROOSEVELT Y LA POLITICA ARANCELARIA

Por RAUL MAESTRI

PERMITASENOS un breve comentario sobre el capítulo de aranceles del libro de Roosevelt que, amablemente, traducido por el doctor Juan C. Zamora, hemos venido publicando en esta Sección los días pasados. Lo hicimos preceder por una carta del propio doctor Zamora en que, con agudeza de visión y sobriedad expositiva, se precisa la personal posición doctrinal del Ejecutivo americano. En los días transcurridos no hemos terminado de estudiar, con la atención que merece, el libro todo de Roosevelt, y por lo mismo nos limitaremos hoy a la glosa de su teoría arancelaria, posponiendo para otra ocasión el juicio de conjunto de la obra del Presidente.

Roosevelt habla claro porque piensa claro. La siguiente frase es de un poder higienizante en el ambiente público de Estados Unidos extraordinario: «Si hay algo de que sean directamente responsables los Estados Unidos es la depresión en este país y en el mundo entero». Y Roosevelt constata dos causas, íntimamente ligadas entre sí: la política de aranceles prohibitivos del gobierno republicano y la política de financiamiento a los países «atrasados» o en dificultades para pagar las importaciones y los créditos americanos. Las dos circunstancias, con ser de primerísima trascendencia, no bastarían a explicar el caos presente ni son ellas tampoco los únicos pecados mortales cometidos en los últimos años por el Tío Sam. No obstante, la generalización rooseveltiana es lícita.

Roosevelt concibe el arancel en función recíproca de los costes de producción y señala como fin primordial de toda política arancelaria americana la nivelación—y nada más que la nivelación—de los costes de producción extranjeros con los nacionales. Afirma que ésa es la tesis del Partido Democrático, mientras «los republicanos quieren un arancel tan alto que sea prácticamente prohibitivo». Por supuesto, no puede ser el único significado de una organización arancelaria (criterio decisivo—máxime en situaciones como la actual de la hacienda pública norteamericana—es, también, el fiscal) pero está de sobra justificado que sobre este punto descargue Roosevelt todo el peso de sus argumentos porque, efectivamente, él es el nudo del problema arancelario de un país que, como Estados Unidos, trabaja con costes de producción y ha de reivindicar un standard de vida únicos en el mundo.

La fórmula es seductora. Parece, teóricamente, propiciar un fecundo equilibrio. Por una parte, salvaguarda los legítimos intereses nacionales, y por otra no ofrece carácter agresivo alguno frente a la economía mundial; y por ambas razones, de añadidura, ha de acercar al máximo optimal de ingresos fiscales. Por todo, no mereceríа sino plácemes que el Presidente Roosevelt oriente de verdad los esfuerzos de su administración (y todos los signos permiten suponerlo) en el sentido que recomienda y pide el publicista Roosevelt. Ahora bien: nada de esto impide reconocer que la realización práctica del programa está erizada de dificultades y se escapa, seguramente, a un perfecto arreglo.

Por una parte, y en general, la elástica beligerancia de las fuentes de información que pueden utilizarse. Más fundamental todavía esta otra consideración: que en no pocos momentos, y en muchos casos, es necesariamente falible o incompleta la comparación entre el denominador de costes de dos o más economías. Los supuestos que determinan este índice, a más de ser muchos de ellos imponderables, están tan vinculados a la naturaleza misma de la economía en cuestión que resisten a todo paralelo. Además, en un momento como el actual de inestabilidad monetaria sería menester contar con un factor en perpetuo cambio que no daría a los cálculos más que un valor de días. Estas—y otras circunstancias—impone, sin duda, una cierta reserva sobre las posibilidades prácticas y rigurosas de la política al respecto.

Pero de ninguna manera debe ello significar que la política, en sí misma, sea errada o maliciosa. Puede afirmarse que las opiniones de Roosevelt (y no solamente las opiniones) son las más sensatas oídas en los Estados Unidos de la post-guerra. Por lo mismo, debe insistirse en su aplicación. Al cabo, como dijo algún clásico, el mejor sistema arancelario es el mal menor.

Desgraciadamente el Presidente Roosevelt—fino temperamento—pasa como sobre ascuas sobre las maneras de conseguir los objetivos que propone. El primero y más conveniente método le parece, «en vista de las condiciones mundiales», las «negociaciones internacionales». Pero no emprende al respecto las discriminaciones que el lector ansía.

En síntesis: le ha salido a Estados Unidos el hombre que parece haber sabido aprovechar la absurda experiencia de los últimos años y que, además, vuelve decidido por los fueros del desterrado sentimiento común.

LOS SUELDOS DE LOS EMPLEADOS DE RESTORANS DE N. Y. AUMENTADOS

NUEVA YORK, mayo 15. (AP.) La Asociación de Propietarios de Restaurants acordó hoy unánimemente subir los sueldos de sus empleados de un 15 a un 20 por ciento. Esta disposición será puesta en vigor inmediatamente.

Este aumento afectará los salarios de más de 15,000 empleados de restaurants.

"Este no es el momento oportuno de dar una bofetada a Alemania" - Hitler

Enérgica nota de Alemania para Austria

Los nazis austriacos son enemigos irreconciliables del Canciller Dollfuss

VIENA, mayo 15. (AP.)—El canciller Adolfo Hitler, por mediación de su ministro en esta capital, advirtió al canciller Engelbert Dollfuss, de Austria que éste no era el «momento oportuno para darle una bofetada a Alemania.»

Esta enérgica frase de Hitler fue motivada por el mal recibiento que se le hizo a dos funcionarios nazis el sábado pasado en Viena. La policía de la capital austriaca le informó a los visitantes que su presencia «no era deseable.»

Miles de nazis austriacos que fueron a recibir a sus colegas germanos, hicieron todo lo posible para borrar esta impresión desagradable, dándoles un recibimiento entusiasta en la Arena de Engelman la misma noche de su llegada.

Los visitantes eran Hans Kerrl, ministro de Justicia de Prusia y Hans Frank, que ocupa igual cargo en el estado de Baviera. Los nazis austriacos, cuyo poderío aumenta de día en día, son enemigos acérrimos del régimen del canciller Dollfuss.

Herr Frank, aparentemente irritado por la actitud del gobierno austriacos, cuyo poderío aumenta de día contestado, y hoy visitó al premier Dollfuss con quen sostuvo una larga conferencia.

Al msmo tiempo los organizadores de la competencia internacional de aviones, para el vuelo anual sobre los Alpes, recibieron el siguiente telegrama del Aéreo Club Alemán:

«Nos retiramos de la competencia. ¡Viva Hitler!»

ROOSEVELT ABANDONA SU PROYECTO DE IMPUESTO SOBRE LAS VENTAS

Una concurrencia enorme congregada en la Plaza Roja, ha presenciado el desfile de las tropas soviéticas en Moscú

Ante grandes fotografías de Stalin y Lenin, desfila ron las tropas soviéticas el día primero de mayo. Esta fotografía muestra a una parte de la enorme con currencia que presenció el espectacular desfile.

La oposición congresional ha sido la causa de que el plan presidencial sea abandonado

El mensaje de Roosevelt al Congreso referente al plan de Obras Públicas, llegará mañana y en él recomendará varios medios para aumentar los impuestos a fin de financiarlo

WASHINGTON, mayo 15. (AP.) La oposición congresional, según se tiene entendido, parece que ha alejado la amenaza de que se establezca un impuesto sobre las ventas para financiar el vasto programa de obras públicas del gobierno.

El presidente Rainey, mientras tanto, ha declarado que cualquier otro impuesto tendrá que afectar a varios artículos, entre ellos el azúcar y probablemente las especias, el café, el te, la tubería, los camiones y autobuses, las compañías de radio y los anuncios.

El convencimiento de que el impuesto sobre la venta se ha abandonado adquirió fuerza hoy después de una conferencia celebrada en la Casa Blanca a la que asistieron los jefes del Congreso, de la cual salió la noticia de que el Presidente propondrá varios métodos sin pedir la probación de ninguno de ellos en particular.

El jefe del ejecutivo enviará su programa de obras públicas al Congreso el miércoles junto con el proyecto para permitir convenios industriales que sirvan para mejorar los salarios y limitar las horas de trabajo.

Tan pronto se supo en el Congreso que la comisión encargada por Roosevelt de redactar el proyecto recomendaba el llamado «impuesto del reempleo» consistente en el uno o dos por ciento sobre las ventas de la industria, el Congreso manifestó su oposición.

Después de la conferencia de hoy, uno de los jefes democráticos resumió la situación en estas palabras:

«El mensaje del Presidente llegará el miércoles. Incluirá sugestiones sobre varios medios para elevar los impuestos a fin de que produzcan $220 millones anuales para financiar el programa de obras públicas cuyo costo es de $3,300 millones.

«La Cámara no aprobará el impuesto sobre la venta, y a juzgar por la actitud adoptada por los líderes de la Comisión de Medios y Arbitrios son muy pocas las probabilidades de que la Comisión recomiende tal impuesto».

Entre los impuestos que recomendará el presidente figuran el aumento del que grava la gasolina, las ventas de café, té, especies, plátanos, pimienta y sal; un impuesto sobre los dividendos de acciones; la reducción de las excepciones en cuanto al pago del impuesto sobre la renta.

EL SENADO CONFIRMA VARIOS NOMBRAMIENTOS

WASHINGTON, mayo 15. (AP.) El Senado confirmó hoy los siguientes nombramientos hechos por el presidente Roosevelt: Eugene R. Black, Gobernador de la Junta Directiva de la Reserva Federal; David Hennen Morris, de Nueva York, Embajador en Bélgica; y Robert Hayes Gore, periodista de la Florida, para gobernador de Puerto Rico.

Los tres nombramientos fueron aprobados sin discusión.

La aprobación del nombramiento de Dean G. Acgeoun, de Maryland, para el puesto de sub-secretario de Hacienda, fué pospuesta, por no hallarse presente el senador Couzens, republicano por Michigan, quien tiene proyectado hacer una vigorosa campaña de oposición.

OBRA DE ESTADISTA

Por Gastón MORA

SEGUN las noticias que, oportunamente comunicó el cable, y las cuales se hallan confirmadas por las informaciones de los periódicos de los Estados Unidos, ya es una realidad, en ese país, la ley de **la inflación monetaria y de la refacción agrícola**. Así se ha denominado a la nueva legislación: «Ley de inflación; ley de refacción agrícola». En lo primero, porque se moviliza, extraordinariamente, el crédito público autorizándose al Ejecutivo federal para realizar emisiones de billetes hasta la enorme cantidad de «dos mil millones de dólares; porque se le autoriza para fijar el **contenido oro del dólar**; porque se le autoriza para llevar a cabo **la remonetización** de la plata; porque se le autoriza para apelar, cuando lo estimase conveniente, a la libre acuñación del metal blanco. La ley es, también, de refacción agrícola, porque autoriza al Ejecutivo para acudir en auxilio de la agricultura, principalmente de los deudores hipotecarios agrícolas, tanto de los que pueden perder sus pequeñas propiedades como de los que ya la han perdido en remates judiciales. Estos, según parece, se suspenderán, provisionalmente, hasta que se resuelva problema de tanta importancia, como que interesa a cerca de once millones de **farmers**. En las informaciones, que extractamos, se dice que también se acudirá en auxilio de los pequeños deudores hipotecarios urbanos y que, por de pronto, se adelantarán, en calidad de préstamos, doscientos millones de dólares a los deudores hipotecarios agrícolas.

x x x

He ahí, pues, al gobierno federal facilitando dinero a esos hipotecarios para que salven sus fincas de **las voracidades de la Usura**. Pagarán a los acreedores, a quienes sustituirá el Estado, que dará a los deudores plazos largos, acaso muy largos, de amortización, limitando el interés a un **cinco por ciento**, ya que todo el que exceda de este **máximum** se considera usurario, y en este mismo sentido parece que se expresó el actual Presidente, antes de asumir sus funciones, en un artículo publicado en el magazine titulado, «Liberty», si no recordamos mal. No sólo se auxiliará a los deudores hipotecarios contra la Usura **desapoderada**, sino que, igualmente, se auxiliará a los desocupados, para los cuales, según las consabidas informaciones, se dedican **«quinientos millones** de dólares». Es la primera vez, dicen los periódicos, que el Estado socorre directamente a los sintrabajo». Lo que ha venido haciendo Inglaterra, lo hacen, ahora, los Estados Unidos. Un país cristiano, civilizado, un país de sentimientos humanos, no puede dejar morir de hambre a los que carecen de trabajo. Ya lo dijo, hace siglos, un Gran Padre de la Iglesia: «En una sociedad de hermanos, los que poseen bienes o trabajo, deben sostener a los que carecen de ambas cosas».

x x x

—Los usureros americanos—los hay en todas partes—deben estar furiosos con estas formidables iniciativas del nuevo Presidente. Ellos hubieran preferido un Presidente **pasivo**, indiferente, seco, rígido, insensible, ante las ofensivas, ante las acometidas de los prestamistas, y ante la miseria de los desempleados, «Perderían sus predios rústicos los dueños que los habían hipotecado, y que no pueden pagar por el vil precio de los productos agrícolas, pero esas fincas pasarían a manos de los prestamistas, que así acrecentaran sus fortunas. Sucumbirían de miseria esos millones de deudores hipotecarios. Y sucumbirían, también, de miseria, los millones de hombres sin trabajo, pero, no importa, exclamarían los usureros; en la lucha por la vida, que es una batalla, perecen los más débiles en manos de los más fuertes. «La muerte, ha dicho un economista de la escuela capitalista, como un frío e impasible cirujano, corta a la humanidad sus excrecencias inútiles». Así, de esta suerte, discurrirán los usureros yankees. Así discurren los de todo el mundo, pero opinan de ese modo porque, aunque tienen oídos, **no oyen** el rumor de tempestad que asciende de las profundidades sociales; porque, aunque tienen ojos, **no ven** las señales de los tiempos....

Grave ansiedad en Polonia a causa del incremento de los nazis en la ciudad de Dantzig

Si triunfan el día 28 en las elecciones, los nazis serán dueños de esa "Ciudad Libre"

Los alemanes siguen sosteniendo que Dantzing es suyo. La ciudad fué separada del territorio alemán a la terminación de la guerra, pero ha continuado igual política que Alemania

CIUDAD LIBRE DE DANTZIG, mayo 15. (AP).—Los jefes Nazis de Danzitg han dado seguridades hoy de que si llegan al poder después de las elecciones del 28 de mayo será respetado el tratado celebrado entre la Ciudad Libre y Polonia.

Estas seguridades fueron dadas a Helmer Rosting, alto comisionado de la Liga de las Naciones. Los jefes Nazis también prometieron una leal adhesión a la Constitución de Dantzig.

Los Nazis, que sienten gran simpatía con sus congéneres de Alemania, declararon que desean mantener relaciones amistosas con Polonia y aseguraron que «haría todo lo posible por garantizar las vidas y propiedades de los polacos en Dantzig».

Los alemanes sostienen que Dantzig es suyo. Fué separada la ciudad del territorio alemán a la terminación de la guerra. Los acontecimientos políticos en este Estado, que tiene menos de 500,000 habitantes, han seguido poco más o menos lo mismo que en Alemania.

Los socialnacionalistas han estado ganando terreno rápidamente, como en el Reich, y las elecciones, según aseguran muchos observadores políticos, darán a los elementos nacionalistas el control sobre el Volkstag o Parlamento.

El último Volkstag, elegido en noviembre de 1930, se componía de 72 miembros. Los social demócratas tenían 19 escaños, los nazis 13, los centristas 11, los nacionalistas 10, la concentración nacional 10, los comunistas 7 y los polacos 2.

Con excepción de los comunistas y de los polacos, la Cámara era esencialmente progermana. En la primera legislatura los polacos tuvieron siete mandatos.

Los observadores dicen que las elecciones al Volkstag seguirán la misma tendencia que las últimas elecciones alemanas, por lo que los Nazis saldrán de las urnas como el partido predominante.

La mayoría de la población es protestante. Los católicos forman una tercera parte y hay un dos y medio por ciento de judíos.

Polonia contempla la popularidad de los Nazis en Dantzig con grave ansiedad. Albert Forster, miembro del Reichstag alemán y jefe Nazi en Dantzig, declaró recientemente que los Nazis de la Ciudad Libre consideran de su deber «guiar el Estado Libre de manera tan caballerosa que finalmente y sin derramar una gota de sangre volverá al lado de la Madre Patria alemana».

En las fiestas del primero de mayo celebradas en Berlín, una delegación de Dantzig llevaba una gran bandera en la que se leía: «Dantzig fué, es y deberá ser para siempre alemana».

ASEGURAN QUE ROOSEVELT NOMBRO CINCO DELEGADOS A LA CONFERENCIA ECONOMICA

WASHINGTON, mayo 15. (AP.) En los círculos oficiales se asegura esta noche que el presidente Roosevelt ha nombrado a cinco distinguidos miembros del Partido Demócrata para integrar la delegación que representará a los Estados Unidos en la próxima conferencia monetaria y económica que comienza en Londres el día 12 de junio.

De buena fuente se supo que el presidente ha nombrado a James M. Cox, Newton D. Baker, Bernard M. Baruch para formar parte de la delegación que irá a Londres a las órdenes del Secretario de Estado, Cordell Hull y del senador Pittman, presidente del Comité de Relaciones Exteriores de la Alta Cámara.

Rumores alarmistas en gran extremo son propalados sobre los armamentos de Alemania

Uno de los congresistas ingleses propuso ayer el envío de un buque de guerra a la Ciudad Libre de Dantzig para evitar que ésta sea controlada por los nacionalistas

LONDRES, mayo 15 (AP.)—Omitiendo dar a conocer la actitud del Gobierno británico en relación con las noticias de que Alemania intenta rearmarse, el secretario de Estado, sir John Simon, se pronunció hoy en la Cámara de los Comunes contra el afán de propagar «rumores alarmistas».

Uno de los diputados sugirió la conveniencia de despachar un buque de guerra a Dantzig, donde los nazis amenazan con adquirir el control de la Ciudad Libre en las elecciones del 28 de este mes; pero sir John no aceptó la idea.

Se negó a informar sobre la actitud del Gobierno con relación a los proyectos de Alemania de volver a armarse.

George Lansbury, jefe de los laboristas, citó las alarmantes noticias que publica la prensa y pidió algunas declaraciones por parte del Gobierno.

«Todas las personas responsables de la Cámara desean desalentar todos los rumores alarmistas», replicó sir John.

Varios periódicos hablaban hoy de un aumento de la tensión en Europa, asegurando que el peligro de una guerra aumenta con el creciente espíritu militar de Alemania.

El «Daily Times» después de hacer observaciones sobre lo que llama «la inculcación del odio a los extranjeros y del militarismo» por el régimen de Hitler, pide a Alemania que «desapruebe—si es posible desaprobar—que uno de los principales objetivos del hitlerismo es preparar una guerra de revancha».

El «Daily Telegraph» ve «un verdadero peligro para Europa en el resurgimiento del espíritu guerrero alemán bajo el especioso derecho a volver a armarse».

El «Daily Herald» se ocupa de un informe francés en que se dice que Alemania está fabricando cañones pesados de un tipo prohibido por el tratado de Versalles, así como gases venenosos.

Ante la Cámara de los Comunes, el secretario de Estado sir John se negó a decir si las recientes declaraciones del vizconde Hailshan, secretario de la Guerra, representan la actitud de todo el Gobierno sobre la cuestión de los armamentos alemanes.

Un profesor radical fué la causa de desórdenes entre estudiantes de la Universidad de Columbia

NUEVA JERSEY, mayo 15.—AP.—Los estudiantes sostuvieron hoy una refriega a golpes en el campo de la Universidad de Columbia como resultado de una huelga para protestar contra el hecho de que las autoridades universitarias no hubiesen renovado el contrato de Donald Henderson, profesor de economía que se ha distinguido por sus ideas radicales.

La huelga, en la que unos 500 estudiantes participaron, comenzó pacíficamente, desplegando banderas y distribuyendo circulares, que se convirtió en un motín durante un mitin en el cual hicieron uso de la palabra varias personas, entre ellas Diego Rivera, cuya labor pictórica en Detroit ha sido desechada.

El pintor mexicano comparó la orden que se le había dado para que suspendiera los trabajos pictóricos con el caso de Henderson y dijo que la libertad se encuentra en la estacada en ambas situaciones. Mientras hablaba, un estudiante trató de amarrar un pañuelo negro como mordaza a la estatua del Alma Mater y con ese motivo surgió la primera refriega.

La segunda ocurrió alrededor de una bandera de Henderson mientras McAlister Coleman, jefe socialista, ha blaba. La lucha se reanudó cuando John Donovan, presidente del mitin, presentó una efigie del doctor Nicholas Murray Butler, presidente de Columbia, y un estudiante de la banda contraria gritó: «He aquí por qué Hitler está haciendo lo que hace en Alemania».

Los estudiantes finalmente se dirigieron a la residencia del doctor Butler, pero éste no apareció.

EL GENERAL ALEMAN VON FRANCOIS, HA FALLECIDO EN BERLIN, A LOS 77 AÑOS

BERLIN, mayo 15. (AP.) Falleció hoy en esta ciudad el general del cuerpo de infantería Herman Von Francois, a la edad de 77 años. El general Von Francois tomó parte activa en la guerra mundial, pues fué nombrado para sustituir al general Von Kluck en Prusia Oriental. Más tarde estuvo a las órdenes del mariscal Von Hindenburg en el frente Oriental.

El general Von Francois comandó el Séptimo Cuerpo de Ejército en la campaña contra Verdún.

15 muertos en 3 estados, por inundaciones

Las regiones bajas de Ohio Kentuchy e Indiana, sufren los efectos del temporal

CINCINNATI, O., mayo 15. (AP.) Las crecidas aguas del río Ohio y sus tributarios inundaron hoy las regiones bajas de Ohio, Kentucky e Indiana, causando la muerte de 15 personas.

Once personas perdieron la vida en la región central de Indiana. Cuatro personas perecieron en Ohio.

A la altura de Cincinnati las aguas cedieron algo, pero todavía continúan muy por encima del nivel normal.

Al oeste de esta ciudad, hacia Lawrenceburg, Indiana, los campos están cubiertos por más de 20 pies de agua. La comunicación por carretera hacia el Este está completamente interrumpida.

Veinte casas de familia quedaron destruidas por la fuerza de las aguas cerca de Pomeroy, Ohio, y todos los residentes de la región se vieron obligados a huir a regiones más altas.

La prensa alemana culpa a Francia del colapso de la conferencia sobre desarme

El Canciller Hitler, afrontando la grave situación internacional de su patria, se encerrará hoy en su despacho para bosquejar el discurso en que anunciará al mundo la política exterior germana

BERLIN, mayo 15 (AP.)—El canciller Adolfo Hitler, que se halla ante la más grave decisión respecto a los problemas internacionales, se encerrará mañana, según dicen sus amigos, para formular el discurso que pronunciará el miércoles en la sesión especial del Reichstag.

Según un alto funcionario que conoce íntimamente a Hitler, el canciller concebirá su discurso en la soledad y nadie, ni siquiera los miembros de su Gabinete, lo conocerán antes de que lo pronuncie a las tres de la tarde del miércoles.

Desde que convocó el Reichstag la semana pasada, el canciller ha dedicado el tiempo a conferenciar con el ministro de Estado Konstantin von Neurath, el conde Rudolf Nadolny, representante de Alemania en la conferencia del desarme y otros lugartenientes nazis con quienes se reunió en Munich.

Un comunicado semioficial dice, mientras tanto, que no se celebrará ningún consejo de ministros hasta después de la reunión del Reichstag.

Paul Loebe, ex presidente socialista del Reichstag, ha pedido al presidente Herman Goering, que se abra el salón de conferencia de los socialistas en el edificio del Parlamento, que fué sellado por orden de la policía.

Se han dado instrucciones para que los diputados socialistas pregunten al portero mayor del Reichstag a medida que lleguen dónde han de reunirse. Loebe también pidió la libertad de los diputados socialistas que están encarcelados. Esto debe hacerse (dijo) de acuerdo con la inmunidad parlamentaria.

LA PRENSA ALEMANA CULPA A FRANCIA DE LA SITUACION

BERLIN, mayo 15 (AP.)—La prensa alemana en general refleja los puntos de vista del Gobierno nazi sobre la crisis del desarme.

Todos los acontecimientos se deben, según la prensa alemana, al incesante «sabotage» francés.

«Nunca, en ningún momento, ha sido posible qué medidas concretas de desarme intenta llevar a cabo Francia—dice un periódico de Berlín—; ni siquiera en el caso de que se acceda a todas sus demandas de seguridad. Todo el mundo espera que Alemania enseñe la mano; pero hasta los niños saben que esperar a que Francia enseñe la suya es tiempo perdido».

Los periódicos emplean titulares como «Días de ansiedad» y aseguran que se está haciendo creciente presión sobre Alemania.

El «Deutsche Allgemeine Zeitung» condena que se hable de la guerra, declarando: «Hitler no desea la guerra. No puede desearla sin hacer peligrar la labor de su vida y su propia ideología. Desea la paz, la seguridad, la igualdad y la gradual revisión del tratado de Versalles».

El Demokratischer Zeitungsdienst dice:

«Los nervios de Alemania estarán sujetos a una suprema prueba esta semana. Su suerte está en la balanza».

Alteraciones del orden por los lecheros

A lo largo de un frente de doscientas millas ocurrieron refriegas y otros desórdenes

MILWAUKEE, Wisconsin, mayo 15. (AP.) — Numerosos desórdenes a lo largo de un frente de doscientas millas, incluso un combate entre cien huelguistas y los delegados del sheriff y una mayor escasez de leche en las ciudades, son los acontecimientos de la tercera semana de la huelga lechera.

En Bonduel, aldea situada al noroeste de Green Bay, un grupo de quinientas personas salieron al paso a un camión de leche escoltado por una docena de delegados del sheriff, los cuales comenzaron a lanzar bombas de gases. Los campesinos se apoderaron de algunas bombas y las devolvieron por el aire a los funcionarios que en poco tiempo quedaron envueltos en una nube de gas. La policía se vió obligada a refugiarse en una planta lechera para huir a la lluvia de piedras de los agricultores, mientras éstos arrojaban la leche del camión en la cuneta.

Después los campesinos iniciaron un verdadero bombardeo con piedras de la planta lechera, rompiéndole gran número de cristales hasta que la compañía puso un letrero diciendo que la planta estaba cerrada.

En Kaukuna, los huelguistas quemaron una efigie en paja de Milo Reno, jefe del movimiento huelguista, por haber suspendido la huelga la semana pasada.

Un camión del condado de Racine, que llevaba leche a los niños de Milwaukee, fué detenido cerca de la ciudad y arrojado a la cuneta el líquido, con el fin de poner a prueba el plan del gobernador A. G. Schmedeman, de imponer la distribución de leche a los enfermos y a los niños.

El doctor John P. Koehler, comisionado sanitario de Milwaukee, se ha visto sitiado por docenas de mujeres que dicen que sus hijos lloran porque no tienen leche.

En Milwaukee, Racine, Kenosha, Sheboygan, Green Bay y otras ciudades, no hubo leche para los adultos.

Llegó a Lima el delegado de Colombia

A poco de su llegada se dirigió a Palacio para hablar con el Presidente

LIMA, Perú, mayo 15. (AP.)— El delegado especial de Colombia, señor Alfonso López, llegó hoy a esta capital, procedente de Bogotá, desde donde hizo el viaje por avión.

El señor López fué recibido oficialmente, en nombre del presidente Benavides, por el ministro del Interior, Chávez Cabello y varias otras altas personalidades del gobierno.

Después de posar para los fotógrafos de los periódicos de esta ciudad, el señor López fué llevado a su hotel en una máquina del gobierno.

Poco después de su llegada el señor López se entrevistó con el ministro de Relaciones Exteriores, Manzanilla, y con los ministros de Venezuela y Ecuador, dirigiéndose más tarde a Palacio para conferenciar con el presidente Benavides.

López vino en compañía de sus dos hijos.

EL FALLECIMIENTO DE ESTEVEZ ABREU EN PARIS

PARIS, mayo 15 (AP.)—Falleció ayer en su residencia de esta capital el señor Pedro Estévez Abreu, agregado a la Legación de Cuba.

Su muerte ha sido muy sentida en todos los círculos, donde era muy apreciado el extinto.

Owen D. Young acusa a Estados Unidos de ser los causantes de la paralización comercial

El Gobierno argentino notificó al Embajador americano que se adhiere sin reservas a la tregua arancelaria que ha propuesto el Presidente Roosevelt y nombra delegados

FILADELFIA, mayo 15. —AP.— Owen D. Young, autor del plan de pagos de las reparaciones, hizo responsable esta noche a los Estados Unidos de haber «arruinado el currency y los sistemas bancarios del mundo» con la consiguiente parálisis del comercio internacional y su insistencia en cobrar las deudas de la guerra en oro.

Young declaró que el hecho de que no acoplara «la letra del bono» a la realidad y aceptación de las obligaciones, individuales y de naciones, ha puesto al mundo al borde de la crisis económica.

«En estos tiempos difíciles, los individuos, guiados por su propio interés, están aprendiendo que la letra del bono no es suprema» dijo. «Si eso se dice de los individuos, y es cierto, cuanto más cierto es con respecto a las grandes naciones. El interés propio de los acreedores les exige tener en cuenta las obligaciones básicas de relación. Si la cólera y el prejuicio sustituyen a la paciencia y el entendimiento, el bono no se pagará y la obligación básica quedará violada».

Young habló en la conferencia anual de la Asociación de Ligas Juhora más tarde los factores de la nior de América.

Todo su discurso versó sobre la tesis: «no se puede disponer de las cuestiones de la vida simplemente con escribir un trabajo, una constitución o un estatuto.»

«Me aventuro a declarar que las cosas lamentables que están sucediendo hoy en Alemania tienen sus raíces en las infortunadas cláusulas del tratado de Versalles», dijo.

«Todo el mundo sabe—agregó—que los tratados, las constituciones, las leyes y los bonos son buenos mientras coinciden con las básicas relaciones humanas que tienen la aprobación de ese poder sensitivo, dominante y activo que se llama la opinión pública del mundo.»

ARGENTINA SE ADHIERE A LA TREGUA ARANCELARIA

BUENOS AIRES, mayo 15.—AP.— El Gobierno notificó hoy a su embajador en Washington, Sr. Espil, que la Argentina se adhería sin reservas a la tregua arancelaria propuesta por el presidente Roosevelt.

También se anunció que los señores Tomas Le Breton, embajador en París, Manuel Malbran y Ernesto Hueyo Preibisch, habían sido designados para formar parte de la delegación argentina que asistirá a la Conferencia Económica y Monetaria de Londres.

UNA NIÑA JAPONESA DE NUEVA AÑOS, ATACADA Y ASESINADA EN HILO, Hawai

HILO, Hawaii, mayo 15. (AP.) El cadáver de Shizuko Okada, de 9 años de edad, que estaba perdida desde el sábado, fué hallado hoy cubierto de piedras en un paraje desierto cerca de esta ciudad. Las autoridades manifestaron que la infeliz niña había sido atacada criminalmente.

La policía está buscando a un filipino, que se cree puede ser el autor del horrible crimen. Este individuo desapareció el sábado, y sus ropas fueron halladas en una playa ya desierta. La policía estima que esto es un subterfugio, con el fin de crear la impresión de que se ahogó

M.E.C.D. 2016

SUPLEMENTO GRAFICO EN ROTOGRABADO

DIARIO DE LA MARINA

HABANA, MARTES, 16 DE MAYO DE 1933

SUCESOS · DEPORTES
MODA
SOCIEDADES · CINE

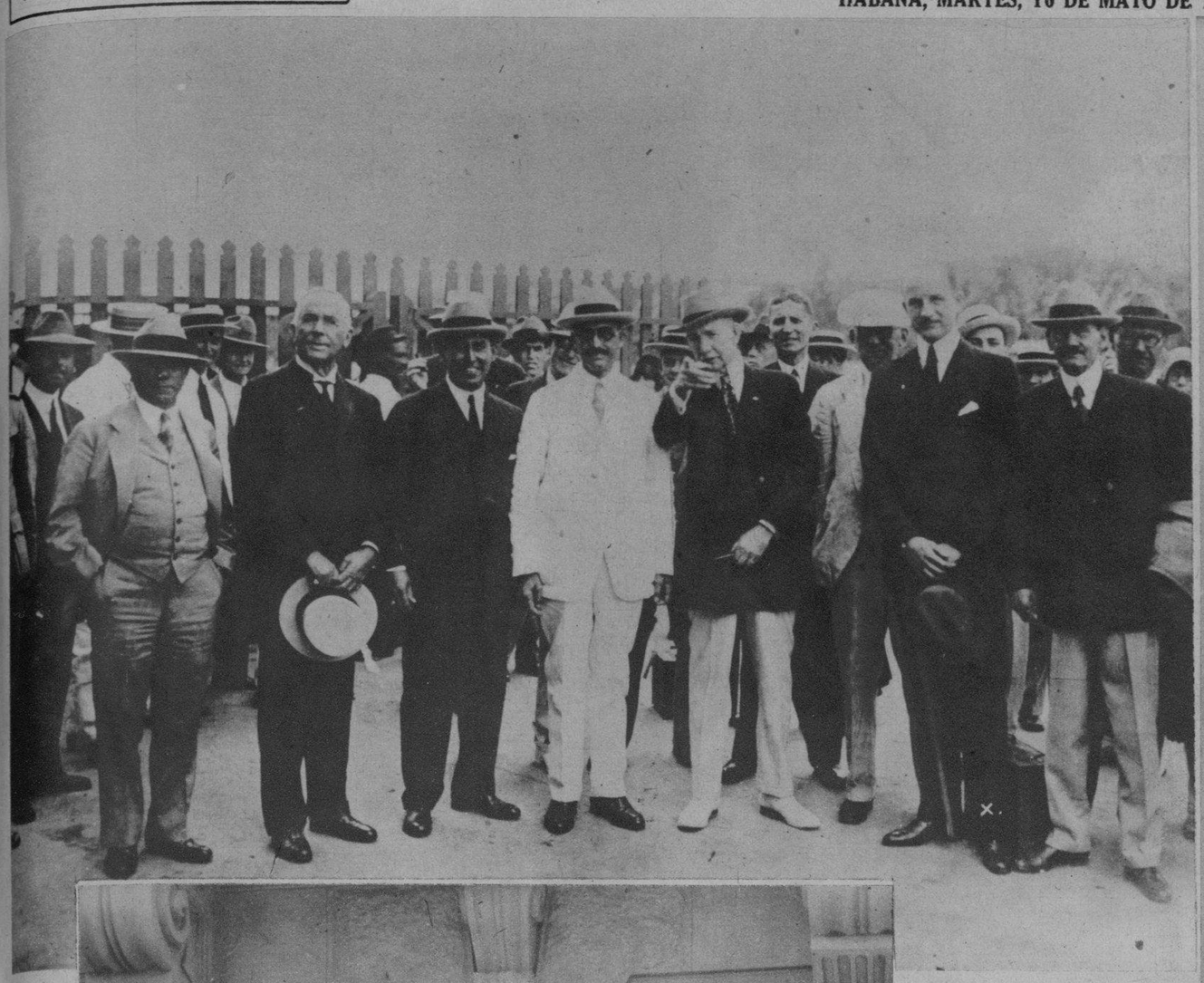

Para El Diario de la Marina
Sumner Welles.

HE AQUI una fotografía en que aparece el actual Embajador de los Estados Unidos en Cuba, Hon. Mr. Sumner Welles, cuando acompañó al ex-Vice Presidente Charles Dawes a la República Dominicana, en el año 1929, para reorganizar las finanzas de la isla hermana, donde fué recibido por las altas autoridades de aquel país, como se dice en la entrevista del DIARIO
(Foto Wide World)

CON MOTIVO de la entrevista celebrada por nuestro redactor José Antonio Fernández de Castro con el Honorable Sumner Welles, Embajador de los Estados Unidos de Norte América, éste tuvo la gentileza de dedicar al DIARIO DE LA MARINA su primer retrato. Agradecemos en cuanto vale ese gesto del distinguido diplomático
(Foto Harris & Erving, Washington)

NUESTRO redactor José A. Fernández de Castro al salir del edificio de la Embajada de los EE. UU., el martes 9 a las 11.30 a. m., en cuya oportunidad quedó fijada la fecha de la entrevista que aparece en la edición ordinaria de hoy del DIARIO DE LA MARINA

ARMANDO Orefiche, notable pianista y compositor, director de la Orquesta "Lecuona", que acaba de regresar a esta capital tras una serie de bien ganados triunfos artísticos en Europa

EL CABLE nos ha traído la triste nueva del fallecimiento en París del señor Pedro Estévez Abreu, perteneciente a una de las familias más distinguidas de Santa Clara, hijo de la ilustre benefactora doña Marta Abreu, patricia cubana que dedicó gran parte de su cuantiosa fortuna a la causa revolucionaria y de don Luis Estévez Romero, primer vice-presidente que tuvo la República

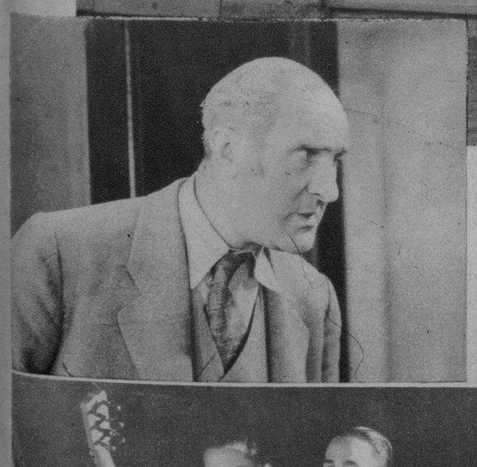

(FOTO B. B. V. P.)

ERNEST Torrence, barítono de excelentes facultades y más tarde actor cinematográfico de relevantes méritos, acaba de fallecer en una clínica de la ciudad de New York, a la edad de 54 años, a consecuencias de una delicada operación

ESCUELA Padre Varela, de Quemados de Güines, que dirige el Rvdo. José Novo Vázquez, y a la cual desde su fundación acude un alumnado numeroso, perteneciente a las principales familias de la localidad

EL SR. EVELIO Govantes explicando a la concurrencia de la Exposición del pintor y escultor Guillermo Collazo las características y los datos biográficos de ese artista. El acto tuvo lugar en los salones del Lyceum, en la tarde de ayer

COMPONENTES de la Orquesta Lecuona, que, después de haber realizado una tournée artística por España, han regresado a esta capital donde se proponen ofrecer una serie de audiciones por las estaciones de radio más conocidas

M.E.C.D. 2016

UN INTERESANTE aspecto del campamento de los veteranos de la Gran Guerra en Fort Hunt, Virginia, donde se están concentrando para su nueva marcha sobre la capital en demanda del Bono prometido por el Gobierno de Hoover, promesa que no llegó a cristalizar

(FOTOS: WIDE WORLD)

EL CAPITAN German Goering, Ministro sin cartera de Gabinete de Hitler, despidiéndose del Premier Mussolini después de las reservadas conferencias celebradas con el Duce, conferencias que, según el cable, no han logrado los propósitos que se proponía el Jefe "nazi"

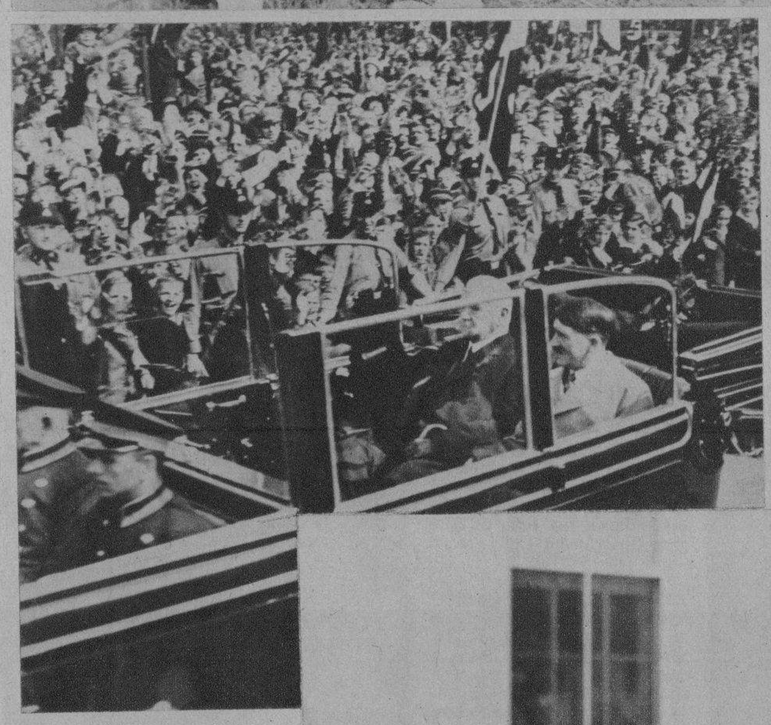

EL PRESIDENTE de Alemania, Von Hindenburg, en compañía de Adolfo Hitler, Premier del Gabinete, al llegar a Tempelhof, donde el Jefe de los "nazis" dirigió la palabra a un contingente de sus partidarios que se hace ascender a más de un millón, y en cuyo acto el Premier alemán delineó el programa de su futura política económica

LA SEÑORITA Dorotea von Salviati cuyo compromiso con el hijo mayor del ex-Kronprinz alemán ha dado lugar a los más variados comentarios, por la negativa del ex-Kaiser a conceder el oportuno permiso para esa boda

ADOLFO HITLER tomó hace unos días unas vacaciones. Aquí lo vemos acompañado de uno de sus secretarios privados al llegar a su casa de campo, en los Alpes Bávaros, donde pasó una corta temporada en compañía de sus familiares

LA PRIMERA dama de la nación norteamericana es una consumada automovilista. En esta foto aparece la señora de Roosevelt, en compañía de Nancy Cook, amiga de su infancia, saliendo de la Casa Blanca, para una agradable excursión matinal por los alrededores de Washington

LAS MULTITUDES fascistas de Alemania saludando a la vieja usanza romana al Jefe Adolfo Hitler, con motivo de la reunión efectuada en Berlín, donde los oradores del partido delinearon la nueva política económica del Reich y las seguridades de acabar con el desempleo entre las masas obreras

FRANKLIN D. Roosevelt aparece en esta fotografía firmando la ley de ayuda a los agricultores, medida que aliviará rápidamente la angustiosa situación de los Estados del Centro Oeste en particular y de la población agraria en general, por las sabias medidas que se pondrán en práctica para evitar la enagenación de las tierras por los acreedores hipotecarios y los planes de refacción a la agricultura

M.E.C.D. 2016

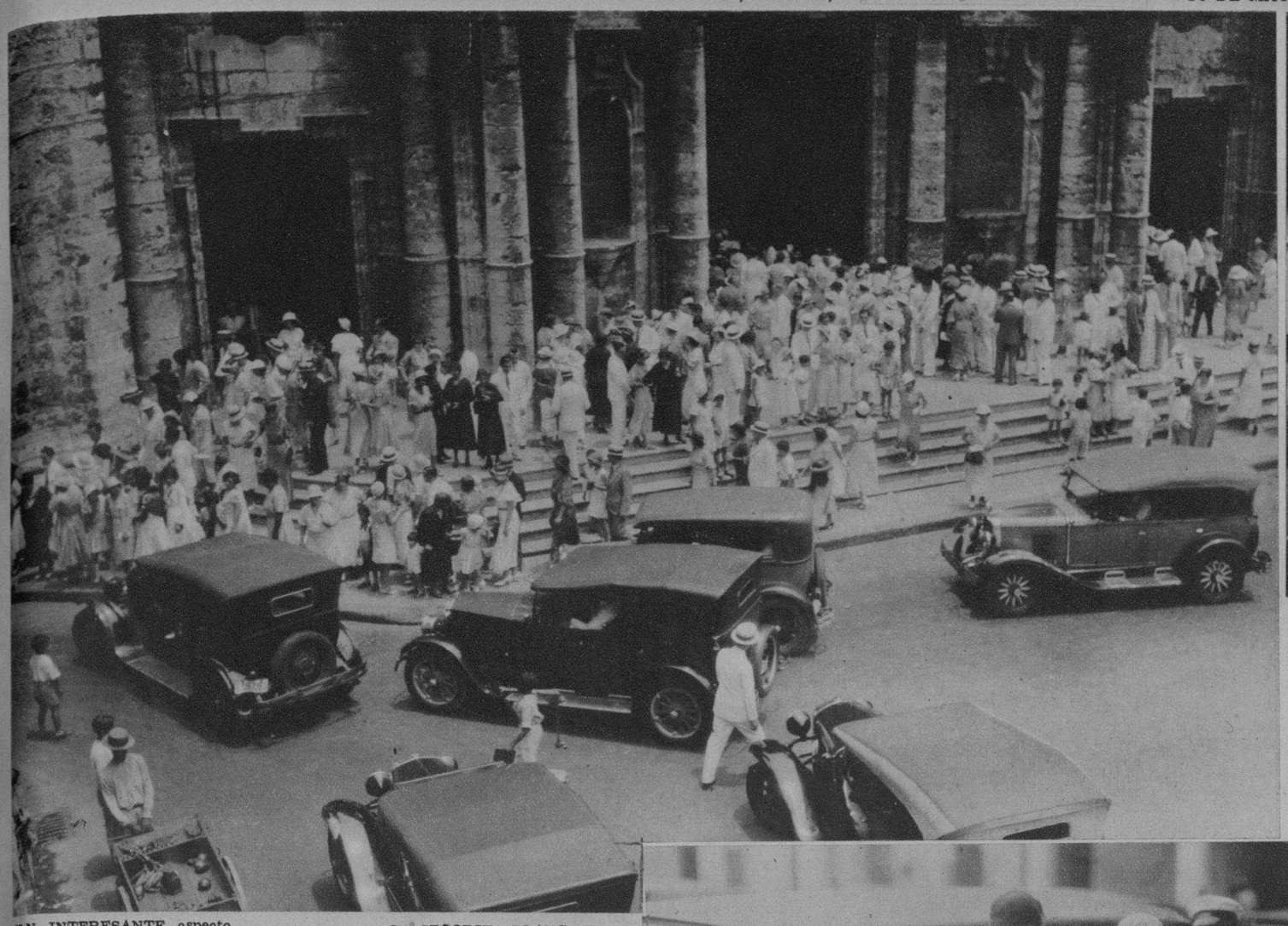

UN INTERESANTE aspecto del pórtico de la Catedral. La distinguida concurrencia que asistió a la boda de la señorita Blanca Rosa Yanes con el joven Roberto Gutiérrez Franco, saliendo de la iglesia al terminarse la ceremonia nupcial

COMO DIJIMOS ayer, el señor Frank Steinhart, distinguido caballero de la colonia americana de esta capital, fué objeto de un caluroso homenaje de simpatía por parte de sus numerosas amistades, al ofrecérsele una comida en la preciosa finca de su hijo en San Francisco de Paula. En la fotografía aparece el señor Steinhart rodeado de un grupo de señoras y caballeros invitados a ese acto

LA SEÑORITA BLANCA Rosa Yanes en los momentos de llegar a la Catedral, donde contrajo matrimonio con el joven Roberto Gutiérrez Franco. A dicho acto asistió una numerosa y selecta concurrencia →

NENITA Alfert y Machado, bella señorita de nuestra mejor sociedad, que en el día de hoy celebra su cumpleaños con una fiesta íntima en la residencia de sus padres, Maricusa Machado y Rogelio Alfert, ex-representante a la Cámara

LA SEÑORITA Claribel Vicente que contrajo matrimonio recientemente en esta capital con el señor Delio Jorge Cabarrouy. Ese acto tuvo lugar en la Iglesia del Carmen, ante un selecto grupo de invitados ←

COMISION organizadora de la merienda ofrecida en el Restaurant Chateau-Madrid a un grupo de asilados de la Casa de Maternidad y Beneficencia, con ocasión del Día de las Madres ←

DOS BELLAS bañistas sorprendidas por la lente de nuestro fotógrafo en el Balneario del Casino Español de la Playa de Marianao, donde tuvo lugar el pasado domingo la inauguración oficial de la temporada de verano ←

ESTOS DOS niños nacidos el día de las Madres, en el Hospital de Maternidad e Infancia de esta capital, fueron obsequiados con una valiosa canastilla y cinco pesos en efectivo. En la foto aparecen las señoritas Catalina Alejo y Ercilia Iglesias, enfermeras graduadas de dicha institución, sosteniendo en brazos a los dos afortunados bebés

(FOTO B. B. V. P.)

CON MOTIVO del Día de las Madres, tuvo lugar en el Centro Asturiano de la Habana un lucido acto social, organizado por el Plantel Jovellanos de dicha institución. La fotografía muestra un aspecto del salón donde se reunió el alumnado y un numeroso grupo de invitados a ese acto →

M.E.C.D. 2016

MISS JEAN Nash, Mascota de la Legión Americana de Fort Lauderdale, Florida, quiso visitar la gran "familia telefónica de la Habana" y aquí la vemos en compañía del insustituíble Alex Bermúdez, de Raul P. Falcón, el de la "voz de plata" y de un grupo de legionarios y empleados mientras llamaba por larga distancia al "Miami Herald"

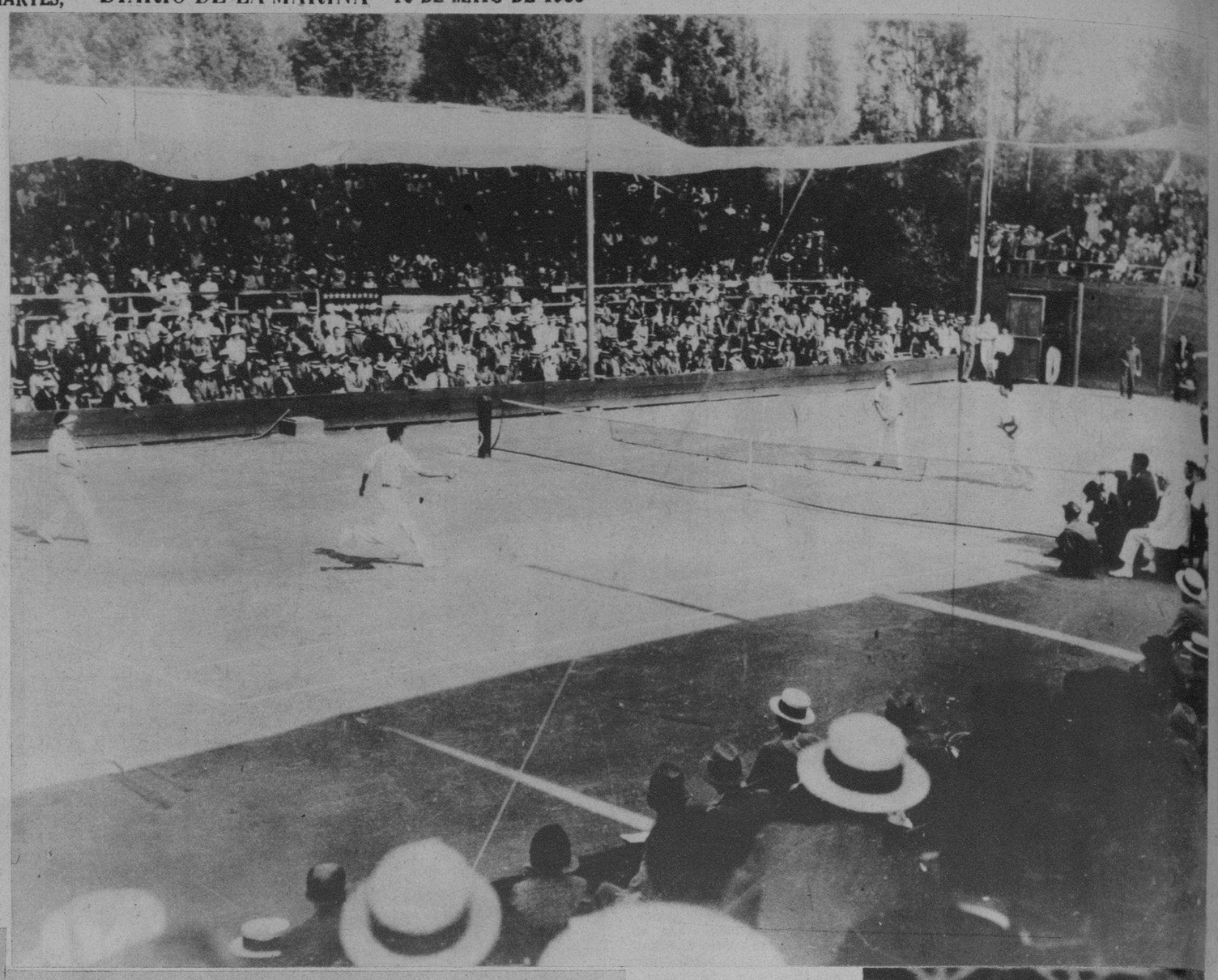

HE AQUI un aspecto de los courts de tennis en Ciudad México donde se llevaron a efecto los matches por la Copa Davis, entre los equipos de México y de los Estados Unidos. En la foto aparecen Van Ryan y Lott que jugaron y ganaron contra Tapia y Mestre

MAGNIFICA obra de arte exponente de buen gusto es el altar mayor del Templo de la Purísima Concepción, de Quemados de Güines, regalo hecho en honor de la Patrona del pueblo por las señoras Lola Martín de Cordero y Candita Martín de Allonga

EL IBERIA no jugó el domingo con el entusiasmo característico en sus jugadores. Los pocos ataques realizados a los dominios olimpistas fueron cortados con facilidad por los medios del Olimpia. Aquí vemos a Rodríguez despejando un avance del delantero iberista

EMILIO Menéndez, de Pinar del Río, luchador de 123 libras, que se ha inscripto en el Campeonato de la Unión Atlética de Amateurs que comenzará en la Arena Cerveza Cristal el día 31 del actual

TODOS LOS esfuerzos de los delanteros fortunistas fueron vanos ante la defensiva astur. Chicho, centro delantero del Fortuna, trata inútilmente de llevar la esférica a los dominios de "Pepín", pero la defensa astur es tan cerrada que logra llegar al final con una anotación de 2x0

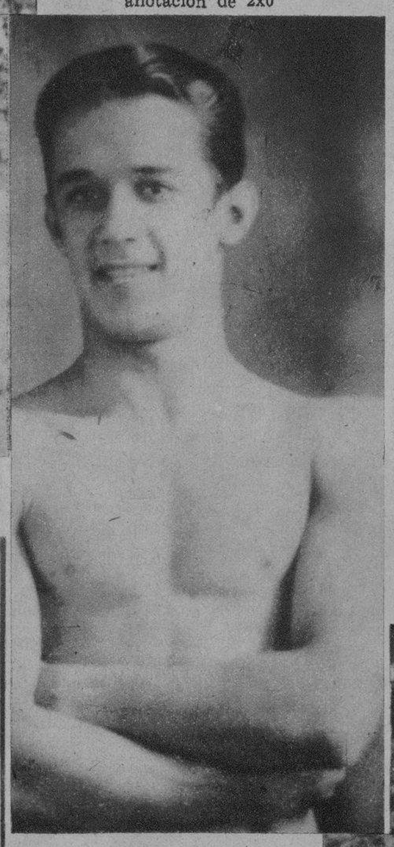

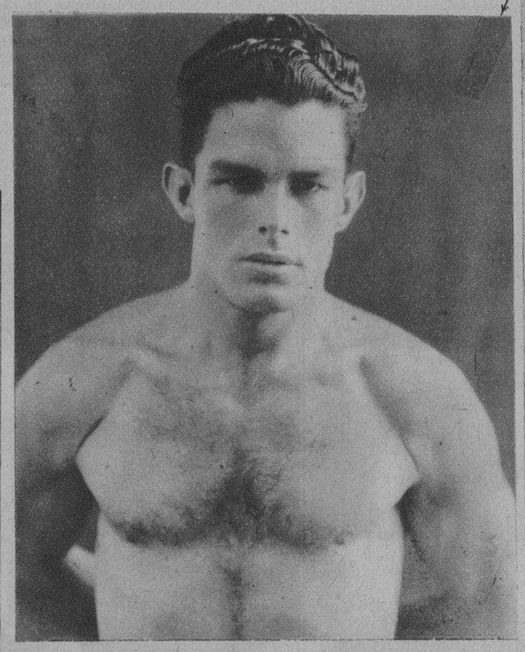

MIEMBROS del Círculo Médico de Cuba y de la Asociación Farmacéutica Nacional que asistieron a la fiesta dada en su honor en la finca Las Piedras, de la vecina villa de Guanabacoa

EL "Tigre Ochoa", jugador de mucha fibra, que con la gallardía y bravura en él tan peculiares viene defendiendo los colores olimpistas y que tendrá que retirarse del futbol para reponerse de una dolencia adquirida en la práctica de ese deporte

JOSE RAMON Pérez García, del Club de Comunicaciones, de 123 libras de peso, que se ha inscripto en el campeonato de luchas que se celebrará en la nueva Arena Cerveza Cristal, el día 31 del corriente

PRESIDENCIA del acto celebrado en los salones de la Asociación Canaria en memoria de la madre del Apóstol Martí en el Día de las Madres. En la foto aparece el Secretario de la Asociación explicando la trascendencia y significación de ese acto

Impreso en los talleres del DIARIO DE LA MARINA. Habana, Cuba.

M.E.C.D. 2016