1A SECCION 1

SERVICIO DE THE ASSOCIATED PRESS. Esta queda autorizada para usar nuestro servicio y noticias de información.
HILO DIRECTO CON NUEVA YORK

DIARIO DE LA MARINA

El DIARIO DE LA MARINA es el periódico más antiguo de Cuba. Fué fundado en el año mil ochocientos treinta y dos.
SERVICIOS ESPECIALES DE ESPAÑA

1A SECCION 1

AÑO CIENTO UNO.—NUMERO 129. ACOGIDO A LA FRANQUICIA POSTAL HABANA, MIERCOLES, 10 DE MAYO DE 1933.—SANTOS ANTONIO, ARZOBISPO, Y JOB. TIEMPO PARA HOY: BUENO EJEMPLAR: 5 CENTAVOS

LOS SINDICALISTAS REANUDARON ANOCHE SUS ACTOS DE TERRORISMO

LA FAMILIA ROCKEFELLER RECHAZA LOS "FRESCOS" DEL PINTOR DIEGO RIVERA

El famoso artista tuvo que suspender su obra en el edificio Radio City

IMPRESIONES

DON Angel Ossorio hace un llamamiento a los espíritus liberales para que se apresten a la defensa de sus principios amenazados dentro y fuera de España.

Porque—dice el ilustre político español—"nuestros abuelos y nuestros padres consumieron sus vidas para librarnos de reyes absolutos y de turbas desmandadas, de generales pronunciados y de matones a sueldo, de **apostólicos** y de cuerpos francos, de la **pitita** y del **trágala**..."

Es verdad. Los abuelos y los padres de Ossorio y de millares de paisanos de Ossorio, consumieron sus vidas por lo que para ellos era la Revelación (así con mayúscula): la Libertad, la Igualdad y la Fraternidad.

Pero esas tres gracias no nacieron de la fe, sino de la indiferencia, y este su pecado original es el que están purgando ahora.

Los pueblos se apartan de las formas políticas del racionalismo porque ellos piensan poco y sienten mucho, y, como es más fácil persuadirlos que convencerlos, hoy se dejan arrastrar por un Mussolini, un Hitler o un Stalin, indiferentes a los principios que "engendraron (habla Ossorio) el más alto tipo de civilidad que la Historia ha conocido".

El liberalismo es doctrina que sólo puede entusiasmar a los que no conciben el entusiasmo, porque no se entusiasma por algo quien no cree en nada. El liberalismo es método político adecuado en épocas descreídas. Cuando no existen convicciones sobre ningún problema humano ni divino se llama a junta de dioses para los conflictos del alma y se encomienda al número, a la simple mayoría, la administración de los negocios terrenales.

Pero los pueblos necesitan creer en algo, y a las etapas fugaces del descreimiento siguen las de la fe, y con la fe surge lógicamente, fatalmente, santamente la intolerancia. Quien se sabe poseedor de la verdad no puede transigir con los que viven en el error. La verdad no negocia; la verdad, cuando no se impone por sí sola, la imponen los que la poseen o los que creen poseerla.

De ahí que los nacionalistas sean intransigentes. Y los socialistas y los comunistas y los católicos.

Para los nacionalistas, fuera de la Patria el hombre se diluye; para los católicos, fuera de la Iglesia se pierde el alma; para socialistas y comunistas, fuera de la igualdad económica de clases la felicidad es un mito. No son opiniones, son fes, y las opiniones son susceptibles de rectificarse, modificarse, amoldarse. La fe, no. La fe se pierde; pero no se acopla, ni cede plaza.

Sí señor, el hombre necesita creer en algo; y requiere, como animal combativo que es, batallar por imponer su creencia. Las guerras religiosas no se comprendían en el ambiente de indiferentismo del siglo XIX. ¿Qué había en el Cielo en aquel tonces? Quizás Dios, el Dios de los cristianos, el que "fizo toda cosa"; quizás muchos dioses, y quizás, también, ninguno. **In dubis, abstenti:** el Estado, pues, no necesita de Dios. El Estado volvióse de espaldas a la fuente de todos los derechos. El Estado (¿habrá cosa más ridícula?) aparece **tolerando,** simplemente tolerando al principio y fin de todas las cosas, incluso del propio Estado.

Pero ahora se vuelven a comprender las guerras religiosas. Y un **jour viendra** en que incluso será de muy difícil comprensión el cómo pudo existir en el pasado (nuestro presente) la paz religiosa.

Ahora se vuelve a comprender lo que hasta ha poco era incomprensible. Y ¿cómo no? ¿Acaso el comunismo no es una religión sin ultratumba y con dioses laicos? Y ¿qué son el **fascismo** y el **hitlerismo** sino peculiares estados de la conciencia? ¿Que uno y otro son la negación del liberalismo? Bien, y ¿qué representan la política y la ideología de Stalin, esa agresión brutal que la biología infiere al entendimiento? ¿Por ventura no es Stalin Gengiskan en persona redivivo? ¿No es el antiguo dinamitero georgiano el reivindicador de los métodos mogólicos con los que pretende conquistar el mundo? Y ¿acaso no lo admiran muchos espíritus liberales tallados con la fina gubia de la cultura occidental?

Estamos penetrando en una nueva edad de la fe. No importa que se conciban los cielos sin Dios, y se suponga la tierra el centro de las almas. A la vuelta del desengaño de tan locas esperanzas los hombres tornarán a llenar el firmamento con la presencia no sólo de Aquel que "fizo toda cosa", sino de

"Don Jesucristo, fijo de la gloriosa, et del Espíritu Sancto, que igual de ellos posa".

Había pintado a Lenin uniendo las manos de un soldado, de un proletario y de un hombre negro

Diego Rivera, con su inseparable bastón de apizaco. (Caricatura por Covarrubias.)

NUEVA YORK, mayo 9. (AP).—Diego Rivera, el famoso pintor mexicano, cuyas obras han ocasionado acaloradas controversias, suspendió hoy sus trabajos—casi terminados—en las decoracione murales del gran salón del rascacielos de 70 pisos que se está construyendo en Rockefeller Center (Ciudad del Radio). Las pinturas quedaron cubiertas por enterados, ignorándose si serán destruidas.

La comisión encargada de los decorados manifestó al señor Rivera que sus obras no eran del agrado de la familia Rockefeller. Al mismo tiempo se le hizo entrega de un cheque de $14,000, completando el pago de los $21,000 que se acordó pagarle por tres «frescos», representando «el dominio de la inteligencia sobre las fuerzas naturales».

Un grupo de unas cien personas, admiradoras de Rivera, abandonaron el edificio al darse a conocer la noticia, y más tarde formaron una pequeña manifestación, llevando letreros que decían «Salven el arte de Rivera». Lo policía tuvo que intervenir para impedir desórdenes.

Rivera declaró que la familia Rockefeller no quiso aceptar una figura de Lenín, uniendo las manos de un soldado, un obrero y un negro, que era una de las partes principales del decorado. Tampoco fué del agrado del comité el fondo en que se veían grupos de desocupados, con banderas rojas.

El pintor dijo que cuando se enteró, por primera vez, la semana pasada que su obra no era del agrado de los Rockefeller ofreció pintar una figura de Lincoln, salvando a la humanidad, en otro cuadro.

Rivera y sus amigos se entrevistaron con los abogados Arthur Garfield Hays y Phillip Wittenberg, para ver si tenían recursos legales.

Los funcionarios de Rockefeller Center dieron la siguiente explicación oficial:

«Esta institución anunció en octubre del año pasado que había contratado los servicios de tres pintores extranjeros: José María Sert, de España; Frank Brangwyn, de Inglaterra y Diego de Rivera, de México, para decorar el hall del edificio de la R. C. A. En esa ocasión dijimos que los tres artistas se habían unido para producir un decorado en armonía.

«La obra de Sert está terminada, y ya ha sido colocada en su lugar. Los trabajos de Brangwyn, se han retrasado debido a la enfermedad del pintor. Por espacio de dos meses Rivera ha estado trabajando en el edificio.

«La obra de Rivera ha llegado ahora al punto do se puede apreciar claramente, que ni en términos generales, ni en los detalles está en armonía con el resto del decorado. En otras palabras, aparte de su mérito como pintura, está completamente fuera de lugar. Se llamó la atención al señor Rivera, y se le pidió que hiciera ciertos cambios, para armonizar su obra con el decorado y la arquitectura del salón.

«No quiso hacer esto, y por lo tanto le pagamos le suma estipulada en el contrato y la obra no está más a la vista del público».

EL "FARO DEL MUNDO" TENDRA 2,300 PIES DE ALTO

75,000 tiros hallados al sur de Miami

El «Miami Herald» dice que era una parte de las municiones de los revolucionarios cubanos

MIAMI, Fla., mayo 9. ((AP.) — L noticia de la ocupación de 76,000 tiros en el pueblo de Tavanier, a 75 millas al sur de Miami, por los agentes de la Aduana de los Estados Unidos, fué confirmada hoy por Sidney Brown, jefe de aduanas de la ciudad de Tampa.

Las municiones eran de calibre 44 y pueden usarse en pistolas o en dos tipos distintos de rifles de fabricación extranjera.

Las autoridades federales se negaron a dar más informes, diciendo que aún no habían terminado sus investigaciones.

El «Miami Herald» dice que ha averiguado, en fuente fidedigna, que las municiones pertenecían a las fuerzas revolucionarias cubanas.

Pepín Bacardí falleció ayer tarde en México

MEXICO, mayo 9. (AP.) José Bacardí, de La Habana, miembro de la famosa familia Bacardí de Santiago de Cuba falleció a las cinco de la tarde de hoy tras haber guardado cama durante seis días, víctima de un ataque de pulmonía.

Eugenio Castillo, cónsul de Cuba e íntimo amigo de Bacardí, anunció su muerte esta noche. Castillo manifestó que el cadáver sería embalsamado y embarcado mañana hacia La Habana, de donde sería llevado para ser enterrado en Santiago de Cuba.

Bacardí estaba enfermo desde el miércoles pasado, víctima de pulmonía.

El difunto era hijo de Don José Bacardí, fundador de la famosa destilería de Bacardí en Santiago de Cuba.

«Pepín» Bacardí vino a México hace varias semanas, para inaugurar una sucursal de la Compañía, que lleva su nombre.

El cónsul cubano anunció, más tarde, que el cadáver sería llevado a Veracruz esta misma noche, donde se halla Joaquín Bacardí, hermano del difunto. Saldrá hacia La Habana en un vapor de la Ward Line el día 11 de mayo, y llegará a la capital cubana el día 13.

Bacardí no tenía parientes en Ciudad de México. Castillo y algunos otros amigos y empleados de la destilería, estaban a la cabecera de su cama, cuando murió.

Sería dos veces más alto que la Torre Eiffel y por su interior podrían circular, cientos de automóviles, y ser parqueados en un garage situado a 1,600 pies de alto

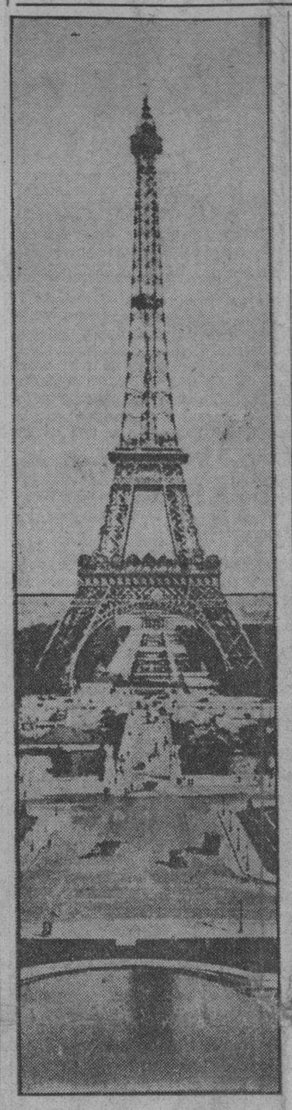

El nuevo monumento de la arquitectura contemporánea excederá en altura al duplo de la Torre Eiffel.

El proyecto de un ingeniero francés es para ser ejecutado en Francia, conjuntamente con la Exposición de 1937. En su cúspide habría un observatorio y un gran solarium

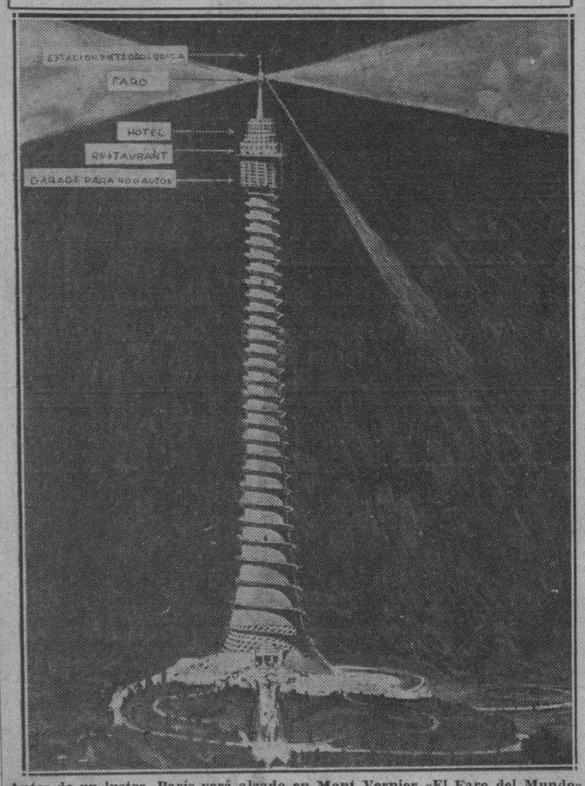

Antes de un lustro, París verá alzado en Mont Vernier «El Faro del Mundo»

Dos, tres generaciones han conocido como lo más simbólico y evocador del París actual, cuando menos, una de sus particularidades más sugerentes: la Torre Eiffel.

La nueva generación, la que ahora asoma su curiosidad a la vida, conocerá, como las del mañana otro símbolo parisino, acaso más evocador y más sugestivo que la Torre Eiffel: «El Faro del Mundo», que es ya una hiperbólica superación apelativa.

Motivado por la exposición internacional que se celebrará en París en 1937, ha sido presentado un grandioso proyecto de ingeniería: una gran torre de cemento armado, de 2,300 pies de alto, que se conocerá por «El Faro del Mundo». Según ese proyecto, la colosal estructura tendría más del doble del alto de la Torre Eiffel (984 pies), y casi el doble del rascacielos mayor del mundo: el Empire State de Nueva York: (1,248 pies.)

Además de los elevadores interiores, la enorme torre tendrá una avenida para automóviles, en forma de espiral, por la cual se podrá subir hasta la primera plataforma, a 1,600 pies de altura. A esta altura habría un garage con capacidad para 400 autos. Habrá otra vía, para autos livianos únicamente, que ascenderá hasta otra plataforma (300 pies más alta) donde habría un restaurant con capacidad para 2,000 comensales. Más arriba aun habría un «solarium», para tomar baños de sol, un faro y una estación meterológica. El ingeniero autor del proyecto, M. Freyssinet, estima que el costo total será de £440,000 a £550,000, o sea menos de la mitad de lo que costó la Torre Eiffel. El ingeniero sugiere que la construcción se haga en Mont Valerien.

Enviada al Ejecutivo la ley aprobada derogando el impuesto a los radios

También se envió para su sanción la que restablece la Comisión Técnica Arancelaria. Pasaron al Senado las demás Leyes que la Cámara aprobó, entre ellas, la emisión de $6.000,000 en plata

Rindió ayer a la Cámara un dictamen sobre la Ley Eguilior, la Comisión de Justicia y Códigos de este Cuerpo.

El proyecto del referido representante oriental consiste en establecer un impuesto de un cincuenta por ciento (50%) sobre las primas de las Compañías de Seguros, que aun funcionando en Cuba no están legalizadas aquí.

En la sesión cameral del lunes, el señor Eguilior defendió tesoneramente su proposición, accediendo a retirarla de la Mesa con la condicional de que sea discutida el lunes de la semana próxima.

Así se acordó, por lo que en dicha fecha se abrirá a debate el dictamen a propósito de la ley.

LEYES SALIDAS DE LA CAMARA

Hasta las primeras horas de la noche ayer estuvieron trabajando en el despacho de las leyes aprobadas por la Cámara en su sesión del lunes los señores Roberts y Carlés con empleados a sus órdenes.

Puestos en limpio los proyectos unos serán enviados al Senado para su aprobación y otros al Presidente de la República para ser sancionados o vetados.

El secretario de la Mayoría señor Zorrilla estuvo firmando las leyes.

Entre los proyectos que van al Ejecutivo se encuentran: el que modifica el Impuesto al Radio originario del Senado y aprobado por la Cámara; y la restitución de la Comisión Técnica Arancelaria.

Pasan al Senado para ser discutidos:

Cuatro leyes de Amnistías: Por delitos electorales cometidos en los comicios de noviembre de 1932. Por delitos cometidos durante la reorganización de los Partidos Políticos. Por delito de desacato a jueces municipales cuando haya sido realizado por notario público. Por falsedad en documento oficial cometido por funcionario público.

Y además:

Modificación de la Ley de Moratoria Hipotecaria. Acuñación de seis millones de pesos plata y su equivalencia en certificados plata. Exención de derechos de aduana para la importación de dos motores con destino a la Beneficencia y de un retrato al óleo de la señora María Teresa García Montes. Donativo de un terreno en el Vedado al Hospital Anglo Americano. Prohibición a las bodegas de vender carbón y fabricar pan. Autorización para que los Fiscales puedan trasladarse en comisión del servicio de una Audiencia a otra. Disponiendo que los consejeros provinciales electos y que no hayan tomado posesión de sus cargos puedan cobrar sus haberes a partir del 24 de febrero actual.

EL SR. ZORRILLA

Se nos informó ayer en la Cámara que el señor Emeterio Zorrilla, secretario por la mayoría liberal-popular de la Cámara, será ratificado en su cargo.

LEGIONARIOS AMERICANOS

Hoy a las cinco de la tarde visitarán el Capitolio los legionarios americanos que se encuentran en la Habana.

BUSQUE el SUPLEMENTO en ROTOGRABADO, que contiene la actualidad mundial

Se ordena a la policía tratar decentemente a los ciudadanos aunque sin mostrar debilidad

El Jefe les pide que no empleen lenguaje duro. Además indica a sus subalternos que están en el deber de auxiliar también al Distrito Central, cumpliendo todas las instrucciones que les dé

El Jefe de la Policía, brigadier Antonio B. Ainciart, se ha dirigido a sus subalternos por medio de la presente circular:

«Es precepto reglamentario que los miembros de la fuerza, deben de abstenerse de lenguaje duro, procediendo en todos los casos, con dominio propio sin violencia, aunque con energía suficiente cuando sea necesario en el cumplimiento de su deber.

En caso de ofensa personal o a su familia, no efectuarán por sí el arresto del ofensor, a no ser en circunstancias graves que justifiquen la defensa propia.

El mayor respeto y cortesía en el trato con los altos funcionarios del Gobierno, Jefes y Oficiales del Ejército y de la Armada, demuestra la disciplina y eficiencia de la institución.

Pero si como agente de la policía judicial, dependemos de los señores jueces y fiscales, también en el orden administrativo local, auxiliamos al Distrito Central, mereciendo a menudo los elogios del señor Alcalde. Por estas razones los miembros del cuerpo de la Policía Nacional deben actuar en los casos de investigación y fiscalización de servicios al Distrito Central, en consonancia con disposiciones emanadas de aquel centro.

Ligados a nuestra función más que ninguno, se encuentra el médico municipal, que como el policía, acuden al auxilio del lesionado sin importarle la hora ni el lugar en que lo verifica.

Y por ello esta Jefatura, recomienda a los miembros de la fuerza, que se guarden a dichos profesionales toda clase de consideraciones y preferencias para que puedan llenar con facilidad el cumplimiento de su cometido.—**Dr. Antonio B. Ainciart,** Jefe de la Policía.»

El Gobierno publicó un boletín diciendo que el movimiento ha fracasado

Siete personas murieron y cincuenta han ingresado en los hospitales a causas de las heridas recibidas durante los disturbios. Dinamitados los tranvías eléctricos en Sevilla

MADRID, mayo 9. (AP). — Los sindicalistas se aprovecharon hoy de la caída de la noche, con el fin de reanudar el reinado del terror en distintas secciones de España, en momentos en que las autoridades creían que el movimiento, cuya duración ha de ser cuarenta y ocho horas, estaba dominado. Por lo menos siete personas perdieron la vida y cincuenta han ingresado heridas en los hospitales, a consecuencia de explosiones de bombas y desórdenes en varias ciudades.

El Gobierno había publicado por la tarde un boletín anunciando que la huelga «era un fracaso completo», mientras las autoridades de la mayoría de las poblaciones informaban al Gobierno que la situación estaba dominada.

La huelga tiene por objeto paralizar las actividades de toda la nación por medio del terrorismo.

La reanudación de las actividades terroristas esta noche fué más pronunciada en Barcelona, donde varios grupos atacaron los centros catalanes, colocaron bombas en el teatro Avenida y dinamitaron un tranvía en la calle de Bonrat. Otro grupo roció con gasolina varios tranvías, intentando quemarlos.

Un guardia civil y varios revoltosos resultaron heridos en los distintos tiroteos que se registraron en la ciudad y setenta personas fueron arrestadas.

Los sindicalistas de Sevilla obligaron a los pasajeros a descender de cuatro tranvías y después destruyeron los carros con dinamita.

Cuatro bombas hicieron explosión en la Coruña, las que causaron daños de mucha consideración, mientras era quemada la rectoría de la ciudad de El Ferrol.

Previamente las autoridades de la mayoría de las ciudades habían informado que tenían dominada la situación.

El Gobierno no ha podido decir que estaba desprevenido, pues desde hace muchos días comenzó a tomar grandes precauciones para impedir que durante la huelga sindicalista pudieran registrarse desórdenes. Desde hace días las autoridades, por orden del Gobierno de Madrid, se han dedicado a clausurar centros sindicalistas, a suprimir los periódicos de oposición, a vigilar los ferrocarriles, las carreteras y los edificios públicos, a perseguir a los sindicalistas para impedir que pudieran reunirse y a practicar detenciones entre los elementos más activos.

No se permitían grupos en las calles y se registraba a todos los nocharriegos así como a las personas que se hacían sospechosas a la policía. Hasta esta noche son trescientas las personas que han ingresado en las cárceles por suponérseles complicadas en la huelga.

Los sindicalistas intentaron comenzar la campaña terrorista el lunes a medianoche. Lanzaron bombas en numerosos lugares, principalmente contra los cables de conducción eléctrica, haciendo algunos daños.

Un prolongado tiroteo entre amotinados y policías despertó esta mañana a los vecinos de Madrid.

Dos hombres perdieron la vida en esta capital en los disturbios que se registraron durante el día.

En los desórdenes de Játiva, cerca de Valencia, resultaron tres muertes y dos más en Alicante.

En Betanzos, un párroco fué atacado y robado por los pistoleros, logrando detener la Guardia Civil a dos de ellos. Inmediatamente después los sindicalistas amenazaron al párroco con quemarlo vivo a menos de que lograse la libertad de los ladrones detenidos.

Varios otros desórdenes se han registrado en distintos lugares.

Las tropas están acuarteladas en toda España y particularmente en la capital y el Gobierno ha ordenado la supresión del periódico sindicalista «La Tierra» de ésta, como medida de precaución.

(Información complementaria en la página 11.)

RUTH ELDER SE CASO POR CUARTA VEZ, EN EL ESTADO DE ARIZONA

Ruth Elder

YUMA, Arizona, mayo 9. (AP)—Ruth Elder, la primera mujer que trató de efectuar un vuelo trasatlántico, contrajo matrimonio hoy por cuarta vez.

Después de volar desde Indio, California, esta mañana, la conocida aviadora y artista cinematográfica se casó con Arnold Albert Gillespsie, director artístico de un estudio de Culver City, California. La ceremonia fué efectuada por el juez de paz Earl Freeman. Los novios volvieron inmediatamente después a Los Angeles por avión.

El matrimonio de hoy fué una sorpresa, pues hace sólo unos días que Ruth Elder se reunió con su tercer esposo, Walter Camp Jr., en San Francisco, y las aparentes buenas relaciones entre ambos hizo creer que posiblemente anularían su divorcio.

Mrs. Elder y Camp se casaron en agosto de 1929, dos años después de su fracasado vuelo trasatlántico. El primer esposo de Miss Elder fué C. E. Moody, maestro de escuela, con quien contrajo matrimonio en 1922, para divorciarse poco después. En 1925 se casó con Lyle Womach, miembro de la expedición polar del almirante Byrd. De su segundo esposo se divorció en Panamá en 1928.

Sumario de esta edición

	Páginas
Abela, caricatura	3
Crucigramas	4
Cables	2-3 20
Cines (cartel del día)	6
Crónica Habanera (social)	5-7
Católica (cultos para hoy)	17
Distrito Central	12
Defunciones	5
Editorial	3
Estado	7
España, cables y comentarios	13
Guanabacoa al día	6
Hacienda	3
Habaneras (sección femenina)	8
Inventos, innovaciones y curiosidades	4
Juzgados de Primera Instancia	3
Matanceras	4
Mercantil	5-10
Notas obreras	6
Noticias de la Policía Judicial	7
Obras Públicas	11
Palacio	16
Puerto	11
Política	12
Radio y electricidad	6
Sucesos de Policía	5
Sociedades Españolas	8
Sports	14-15
Sanidad	2-7-12
Tribunales	2-14
Teatros (cartel del día	6
Telegramas	11
Viajeros	11

LECTURAS:

«Almanaque Americano» por M. R. Maribona Viña	3
«Bromas y Veras», por Joaquín Aristigueta	4
«Abundancia de dinero» por Gastón Mora	20
«Burla Burlando» por M. Alvarez Marrón	4
«La Actualidad», por León Ichaso	13
«Al margen del cable», por Raúl Maestri	20
«Del Lejano ayer», por R. A. Catalá	16
«La expansión del comercio del Japón», por Salvador Massip	2
«Legislación Estadounidense», por Gabriel Camps	16
«Sobre la verdad de Rusia», por C. Cabal	16
«De Día en Día», por Tartarín de Tarascón	16
«Lo que he visto», por Ramón Infiesta	12

Los veteranos marchan otra vez a Wáshington para pedir que se les paguen sus bonos de guerra

El Secretario del Presidente ha ofrecido que recibirá a los veteranos y que les dará albergue y comida si es necesario. El número de los bonistas es menor que en veces anteriores

WASHINGTON, mayo 9. (AP.) Una nueva marcha de bonistas se ha organizado sobre Washington y cientos de veteranos están de viaje hacia la capital nacional en trenes de pasajeros y de carga, automóviles y hasta a pie.

W. W. Waters, jefe de la última marcha sobre Washington, no participa en el movimiento, pero muchos de sus lugartenientes han emprendido la difícil jornada nuevamente, aunque con un número mucho más reducido de compañeros.

Las discusiones que han surgido entre los líderes de los veteranos, han complicado el problema, a que las autoridades federales habían ofrecido su cooperación con el fin de que los bonistas se reunieran en Washington, se entrevistasen con el presidente y se volvieran a marchar cuanto antes.

Extraoficialmente, Louis Mc Henry Howe, secretario del presidente ha manifestado que recibirá a los representantes de los veteranos, y que les daría albergue y comida si es necesario.

Los veteranos han escogido el antiguo fuerte de Hunt, que se halla en el estado de Viriginia, a varias millas de la capital nacional, para celebrar su convención y establecer su cuartel general.

Según los planes actuales los veteranos piensan reunirse en Washington el día 13 de los corrientes para retirarse el día 18.

Mientras tanto, ya hay varios cientos de veteranos en Washington. La mayor parte están sin recursos y son atendidos por instituciones filantrópicas.

M.E.D. 2016

HOY SE CONOCERA EL FALLO EN EL JUICIO CONTRA DIEGO HERRERA, QUE MATO A LILIA BENITEZ

La expansión del comercio del Japón

Por Salvador MASSIP

EN OPINION del «Correo de la Bolsa», de Berlín, la depreciación del yen (que se cotizaba en noviembre de 1931 al 98 por ciento de su valor a la par y que se cotiza actualmente al 40 por ciento) es solo un episodio de la encarnizada rivalidad comercial que existe entre la Gran Bretaña, los Estados Unidos y el Japón, por la posesión de los mercados del Extremo Orente.

El estudio del asunto es difícil, porque no se pueden hacer indicaciones precisas sobre la consideranle extensión que en estos últimos tiempos ha adquirido el comercio japonés. En Tokyo, las estadísticas se publican con retraso y las cifras del comercio de exportación, dadas con el yen depreciado no, permiten hacer ninguna comparación con las del año anterior. Además, los japoneses cuentan como reexportaciones muchos artículos enviados a las Indias Holandesas, haciéndoles perder su denominación primitiva de mercancías japonesas. «Sea como fuere —dice el «Correo»— en todas partes se empieza a considerar al Japón como un vecino inquieto y peligroso».

La expansión del comercio japonés se hace notar sensiblemente en las Indias Holandesas. La «Gran Cervecería» de Surabaya tenía antes de la depresión el monopolio de la cerveza en las posesiones holandesas del Extremo Oriente. La empresa era formidable y gozaba de gran prosperidad; pero actualmente la competencia de los cerveceros japoneses la tiene reducida casi a la quiebra.

Mientras la «Gran Cervecería» vende a 20 florines ($8.70) la caja de 48 botellas, los fabricantes japoneses venden la caja a 9 florines ($3.91). La firma Renault vendía su cerveza, en las Indias Holandesas, a 5.25 florines ($2.28) la docena de botelas; pero la competencia japonesa la ha obligado a rebajar el precio a 2.75 florines ($1.19). Los japoneses han ido más lejos y anuncian la docena a 1.75 florines (80 centavos). En Java la industria del jabón está enteramente decaída porque los japoneses venden a 5 centésimos de florín panes de jabón que los holandeses, a pesar de que los fabrican allí mismo y que no tienen que pagar ni fletes ni derechos de aduana, no pueden vender a menos de 10 centésimos de florín.

Antes del comienzo de la depresión los holandeses tenían en la ciudad de Twente un gran centro productor de tejidos de algodón. Twente era una verdadera ciudad fabril. Actualmente, los tejidos japoneses han desalojado del mercado a los holandeses y en la propia ciudad de Twente se venden a mitad de precio telas de algodón de la misma calidad que las que allí se fabrican. Lo mismo que con los tejidos de algodón ocurre con las lámparas eléctricas, las llantas de automóviles, las cámaras fotográficas y el calzado de cuero o de caucho. La industria holandesa no puede competir ni en precio ni en calidad con la industria japonesa.

En China, a pesar del enérgico boycott, las exportaciones japonesas han aumentado, por lo menos en Shantung (60.000,000 de yens en 1931 contra 94.000.000 de yens en 1932). En el Manchukuo, naturalmente, el aumento ha sido más considerable (un 50 por ciento). También han aumentado mucho las exportaciones japonesas a Siam, a la India, a Persia, a Turquía y hasta a Egipto. Como si no fuera bastante, ya empiezan a aparecer mercancías japonesas en España, Portugal, Francia y la Gran Bretaña.

«Las cifras publicadas hasta ahora—dice el «Correo de la Bolsa»—se refieren al yen depreciado, que se cotiza hoy a menos de la mitad de su valor a la par. Naturalmente, esta depreciación no representa una gran ventaja en cuanto a las exportaciones, teniendo en cuenta que en la hora actual toda una serie de Estados han abandonado el patrón oro. En el mercado asiático la rupia india y el tael de Shanghai han bajado mucho. Pero en general, la diferencia entre los precios en oro en los mercados extranjeros y los precios en los mercados interiores es lo bastante grande para permitir a los exportadores hacer grandes rebajas sobre los precios de los demás concurrentes. Esta disminución de precios está facilitada por el hecho de que en el Japón los salarios no han seguido la elevación del costo de la vida. Al contrario, han bajado lo menos un 10 por ciento en relación con los de 1926».

Muchos países empiezan a poner barreras a la expansión del comercio japonés. Los acuerdos de Ottawa, entre la Gran Bretaña y sus Dominios, le fueron especialmente perjudiciales. La Unión Sud Africana, por ejemplo, ha establecido derechos de un 70 por ciento ad valorem sobre los artículos japoneses de seda artificial. En Australia, los tejidos ingleses entran libres de derechos, mientras los japoneses pagan el 17.5 por ciento ad valorem; pero a pesar de todo, los japoneses se venden mas baratos.

Después de un largo examen de las condiciones en que se encuentra actualmente el comercio del Japón el «Correo de la Bolsa» termina con estas palabras: «Los industriales japoneses emplean siempre los métodos de fabricación más modernos, mejoran constantemente la calidad de sus artículos y adquieren sus materias primas en las mejores condiciones. Ningún comerciante del mundo se sabe acomodar a los cambios de circunstancias con mayor rapidez y habilidad que el comerciante japonés».

Conceptos, los anteriores, muy significativos, que nos dicen, una vez más, que los japoneses son tan temibles en la lucha comercial como lo son en la lucha por tierra, por el mar y por el aire.

El fiscal y el defensor atacaron el amplio informe de los forenses

Pidieron que el procesado fuera absuelto

El Fiscal dice que las mismas palabras de Herrera le sirven para exculparlo del homicidio

Pasadas las seis de la tarde de ayer quedó concluso para sentencia el juicio oral de la causa que por la muerte de Lilia María Benítez se sigue a Diego Herrera.

Terminado su informe el acusador particular doctor José Garcilaso de la Vega, info el doctor Fausto Alfonso, a nombre d l Ministerio Fiscal. Hizo el referido funcionario una cálida defensa del procesado, no tan sólo en cuanto a su aspecto social, sino en cuanto a sus antecedentes; para el Ministerio Fiscal no es posible siquiera suponer que Herrera sea reo del delito de homicidio y mucho menos puede existir el móvil que apuntó la acusación particular, o sea el de los celos, dada la diferencia que existía entre ambos protagonistas.

Respecto del hecho entiende que ninguna prueba acusa al procesado, habiéndose evidenciado que no precedió discusión ni riña alguna al momento en que se produjo el certero balazo que privó de la vida a la infortunada muchacha, porque de lo contrario los testigos vecinos de la casa hubieren escuchado algo anormal.

Estima que no hay mayor evidencia de la inculpabilidad de Herrera que sus propias palabras, espontáneas a raíz del suceso, escuchadas por las primeras personas que llegaron a Lilia, que estaba en sus brazos: «Lilia, Lilia, ¿por qué has hecho eso?» Califica de veraces a esos testigos, Clara Luz Guerra, Jenaro Pernas y la cocinera de la casa, cuyos testimonios no han podido ser destruídos y cuyas manifestaciones coinciden en afirmar que Herrera buscó con presteza una máquina para llevar a Lilia en sus brazos al Hospital de Emergencias, prueba inequívoca de que no deseaba su muerte.

A juicio del doctor Alfonso, tanto los antecedentes de Herrera, como sus actos coetáneos al hecho y sus acciones posteriores, desde el momento del suceso a éste, en que es juzgado, responden a la más amplia prueba de su inocencia, de la cual se dudó, surgiendo la acusación de homicidio por la simple sospecha del hermano de Lilia, el joven Alfredo Benítez, lo que produjo que el Juzgado estimara conveniente cambiar la radicación de la causa de auxilio al suicidio en homicidio.

Rebate el fiscal los cargos con la acusación particular ha dirigido a Diego Herrera y refuta, también, el informe de los peritos forenses, que a su juicio no pueden servir de base para acordar una sentencia condenatoria.

Y termina dirigiéndose a la Sala, en demanda de un fallo de inculpabilidad y también al procesado, a quien alienta para que tenga fe en la Justicia ya que ésta ha de pronunciarse forzosamente por su buena causa.

A continuación informó el doctor José Ramón Cruells, defensor de Diego Herrera; de su informe recogemos las partes más esenciales, en obsequio a la brevedad.

A manera de exordio.

Señor Presidente y señores Magistrados:

Bendita sea esta hora de la civilización contemporánea que permite que el precepto enunciado en la Ley de Enjuiciamiento Criminal haciendo el juicio oral y público, permita que este debate llegue a todos los ámbitos de la República por medio del radio tan benevolentemente instalado por la Cuban Telephone Company y que libere así al procesado Diego Herrera de las inculpaciones hechas unas con malicia y otras con error de que ha sido víctima. Al plantearse el debate yo voy a rechazar la tesis equivocada de la acusación particular señalando la verdadera posición del problema.

Este hombre joven no ha tenido más error en su vida, que el haber pretendido un día acercarse al jardín de Citerea, y fascinado lo que hizo fué entrar en el Jardín de los Suplicios que señalada Mirbeau en su libro imperecedero. Suplicios terribles de orden moral que le han hecho en los cinco largos meses de su encierro, esperando día tras día, la llegada de este momento solemne y se presenta hoy ante el Tribunal para que resuelva en definitiva sobre su libertad, y lo que vale más, de su honor.

Uno de los más grandes hombres del siglo pasado, más posta de la humanidad que de Francia, en su canto «Lo que se percibe desde la montaña», afirma: de un lado se levanta la voz innumerable del océano el cántico triunfal de gloria, el himno de alegría, la loa eterna a la creación universal; del otro: la voz que viene de la Humanidad, un tumulto de gemidos, de injurias, de anátemas, todo lo que produce el llorar del género humano: de un lado la Naturaleza, de otro la Humanidad. La Humanidad es la vida, la Humanidad es el hombre, estamos frente a un caso en que vamos a descriminar la responsabilidad de un hombre.

El problema que se debate en un juicio oral es, evidentemente, siempre un problema humano, por eso Vicenzo Lanza, en una obra publicada recientemente sobre el humanismo en el Derecho Penal señala como el transgredir la Ley Penal es ponerse en pugna con lo humano en determinado momento, o sea la moral de una sociedad. Frente a la imputación repelente de homicidio, que se hace a Diego Herrera, vamos a estudiar su tipo moral a la luz de la psicología y su personalidad social, sus actos en vida diaria comparándola a contraluz con la de Lidia Benítez.

Diego Herrera es un hombre que hace una vida normal en la sociedad que se desenvuelve donde tiene un relieve conocido, que no vive entre el hampa dorada, que no pasea con rameras, que no explota a las mujeres; pero que conocía, sin embargo, todos los movimientos de Lidia Benítez, cómo ésta desenvolvía su vida y cómo se entregaba a otros hombres, y que al dejarlo en un amanecer sería probablemente para caer al mediodía en brazos de otro. Puede admitirse que Diego Herrera, conociendo esa manera de vivir sintiera por esa mujer un amor, un verdadero amor, en la más grande acepción de esa palabra? ¿No es amor sacrificio, donación suprema y sacrificio tanto, que llega a ser renunciación cuando en la vida creemos que podemos ser valladar de obstáculos para la felicidad del ser que tanto amamos?

Podía encarnar el sentimiento que por Lidia experimentara Herrera en aquel concepto delicadísimo en que lo definía el insigne Villaespesa:

Todos conocen el amor,
es como un sueño sin fin,
es como un lánguido sofá
entre las flores de un jardín.
Es como un algo misterioso
que al labio hace suspirar,
torna al cobarde en valeroso
y al más valiente hace temblar.
Terminación de toda guerra,
sufrir el uno lo de dos,
es la dicha más grande que la tierra
a los creyentes les dió Dios...

DICTAMEN MEDICO FORENSE

Hemos llegado al momento culminante de la prueba: al eje científico de la misma alrededor del cual gira el problema que nos trae a este juicio oral. Desgraciadamente para los señores médicos forenses, su informe ha sido desafortunado y a mi modesto juicio en pugna con la actualidad científica médico legal y balística de la hora.

Con toda sinceridad que no lo comprendemos. No comprendemos cómo dos mentalidades del grueso calibre de Barreras y Barroso se han dejado impresionar de tal modo; se han autosugestionado de tal manera que el uno se contradice a sí mismo como publicista y como perito forense, de tal manera que se podía decir que este problema científico, es una controversia de ese carácter entre el doctor Antonio Barreras y el doctor Antonio Barreras y Fernández en sus estudios médico-legales.—Heridas por proyectil de armas de fuego portátiles cortas—. Y ambos, se contradicen con los enunciados de la actual técnica de la medicina legal.

El doctor Antonio Barreras, en la monografía a que acabo de aludir, en la página 59 y copiando a Thoinot, afirma que en las heridas a «boca tocante» nada por fuera alrededor del orificio de entrada, todo en el interior y señalando a contrario censu los efectos de los disparos a corta distancia. Y más adelante, en la página 144 de dicha monografía, explica que «las heridas de armas de fuego suicidas siempre son a boca tocante y llevan los caracteres de ésta.» Pero no es esto sólo, que ya es enorme, si se tiene en cuenta que el doctor Barreras nos decía equivocado cuando le anunciábamos esto en el acto del peritaje legal, sino que sigue diciendo, oigámosle: «los suicidas siempre emplean la mano derecha para hacer el disparo, lo que hace que las heridas estén situadas en el lado derecho, excepto en los zurdos, etc.», «tiene una dirección oblícua de derecha a izquierda.» Con sólo esas afirmaciones después de la prueba que aquí vio desarrollar el Tribunal, tendríamos bastante para considerar descartado el informe forense.

Pero como el doctor Barreras seguramente en la improvisación calidad de su informe nos decía reconocer en nosotros un interés, queremos, plantear este debate con tal claridad, que no quede al Tribunal ni la más remota duda cuando vaya a hacer su pronunciamiento.

Decía bien, decía la verdad científica el doctor Barreras, en la monografía a que acabamos de aludir, porque aun sin tener en cuenta los precedentes de Hofman, aquel aludo aquí, es de notarse que él la escribía en 1918, tres años después de haberse publicado en español su famosa obra «Tratado de Medicina Legal», que dió a luz en francés en 1913. Oigamos las ideas de Toinot en la página 265 de la edición española, «al hablarnos de la boca de mina que forma el orificio de entrada de los proyectiles disparados a corta distancia, afirma «sus paredes están ennegrecidas por el depósito de los granos de pólvora no quemados y el humo que penetraron bajo la piel con la bala y los gases al salir del cañón. La cavidad en sí misma es, tomentosa y se halla ocupada por los mismos elementos extraños mezclados con sangre derramada, formando el conjunto una especie de magma negruzca», y más adelante, en la página 267, al tratar de los problemas médico-legales que ofrecen la distancia y dirección del disparo, dice así: disparos a boca de jarro: «los caracteres de la herida de entrada propios del disparo a boca de jarro—muy netos con las armas cortas—dependen de la acción interna de los productos de deflagración, «gases, llamas», y de los residuos de pólvora que han penetrado juntos con el proyectil sin salir al exterior.»

«La fórmula esquemática, pues, del disparo a boca de jarro con las armas cortas, parece ser la siguiente: nada alrededor del orificio de entrada, todo dentro.» Casi las mismas palabras del doctor Barreras en su monografía cuando acepta la tesis del maestro.

Como recordará el Tribunal, cuando controvertíamos con el doctor Barreras, si es que nosotros podemos en él controvertir, dada su excepcional capacidad, y cuando ya él se batía en retirada aceptando la posibilidad de una de nuestras tres tesis respecto a cómo ocurriera el hecho que se investiga, y de lo que luego nos vamos a ocupar, le preguntamos cuando él nos decía que estos estudios relativos a la presión de los gases de expansión de un disparo dentro del cuerpo humano y sus efectos físico-químicos eran una nueva orientación de la ciencia que si él conocía la obra del profesor Lorenzo Borri el insigne catedrático de Florencia, había lanzado al mundo científico en 1926 en colaboración con Cevidalli, catedrático de Padua y Leoncini, catedrático de Parma, y nos contestó que no.

Le hacíamos esa pregunta, señores Magistrados, porque en esta obra monumental que tengo aquí a la disposición de ustedes, se examina el problema que nos trae a este juicio oral, en todos sus aspectos científicos desde los caracteres del proyectil, pérdida de la velocidad, fuerza viva, fuerza de expansión, caracteres de los disparos según sus distancias forma de las heridas que éstos producen hasta el diagnóstico diferencial entre homicidio, suicidio y desgracia accidental.

Por eso, señores, cuando yo veía al doctor Barreras tan ufano en la sesión pasada describir al Tribunal trayendo la muestra de lo débil de una costilla de Eva para llegar a la conclusión de que no podía modificar el curso del proyectil, me sentía aún más asombrado que con el resto del informe. Cuando un móvil, señores, como en este caso el proyectil impulsado por una velocidad vertiginosa y aun canalizado como en este caso por el cuerpo humano que a la vez le ofrece resistencia encuentra **otra resistencia distinta a la que viena encontrando en su movimiento uniformemente acelerado sufre una variación aunque sea mínima que produce otra fuerza más o menos pronunciada, pero tan determinada claramente por las leyes científicas que si se pudieran con datos exactos y en orden matemático plantear el problema se podría determinar la dirección y fuerza de la resultante.** Esto es sencillo, evidente, al alcance de un bachiller que haya estudiado física y álgebra. No habéis oído, señores, cómo un móvil impulsado en carrera loca por una carretera reluciente sin obstáculo alguno al encontrar en el camino el más pequeño guijarro puede sufrir una desviación catastrófica? Pues bien, el profesor Lorenzo Borri, en la página 216 del tratado a que antes me he referido, afirma: la pérdida de la velocidad por la resistencia del área es inversamente proporcional a la densidad del proyectil, es así que una pelota de plomo encuentra menor resistencia que una de hierro e infinitamente menor que una de papel o de estopa. Y los efectos traumáticos de un proyectil serán tanto mayores cuanto menor la superficie de sección transversal.

En la página 242 de la obra que nos ocupamos se ocupa de los «caractres especiales que pueden presentarse en relación con los productos gaseosos y sólidos derivados de la combustión de la mezcla explosiva, dice: «desterrado el proyectil de la boca del arma, se expande el gas producto de la combustión del explosivo, el cual en lo interno del canal toma la tensión de varias atmósferas. Este movimiento de expansión, pues si encuentra un obstáculo, produce una accin mecánica más o menos considerable. Si por tanto la boca del arma directamente aplicada a la superficie cutánea, la acción traumática del proyectil se une a aquel gas. Los efectos serán mayores o menores según la distancia». ¿No es verdad señores que parece que Borri estaba escribiendo para este caso completo? Oidle de nuevo: «si el arma es apoyada y la boca puesta en contacto directamente con el cutis, y el gas penetra dentro de la herida, el proyectil creará una fuerza de presión y expansión, causando extensas desgarraduras con laceraciones en torno al orificio de entrada. Esos efectos que pueden calificarse de explosivos, se pueden ver mejor cuando se producen en una cavidad cerrada, como por ejemplo, en la cavidad oral.» Qué lástima señores magistrados que antes de emitir su informe no hubiera leído a Borri el doctor Barreras.

Y al final del estudio en la página 303 establece el empirismo para un diagnóstico diferencial a que antes me referí. Y en la 307 dice estas palabras, este apotegma formidable que en boca de un hombre de calibre tiene todo el valor que si me sigue atentamente les va a conocer el Tribunal: «en muchas ocasiones está demostrado que el perito traído para establecer el diagnóstico diferencial entre homicidio, suicidio, o accidente, se encuentra que este diagnóstico, es, casi siempre difícil, más que difícil imposible, que no es un juicio perfecto sino un juicio de mayor o menor probabilidad». Tenemos la seguridad señores que en caso como el presente Borri no se hubiera atrevido a hacer tan contundentes afirmaciones. En las páginas que le siguen después de establecer las premisas para ese diagnóstico: naturaleza del arma, impresiones digitales, si tenía o no pólvora en la mano el presunto suicida, la región en que se produjo el disparo (señala el pecho como uno de los sitios preferentes del suicida) distancia a que fué hecho, etc., llega a esta honrada y formidable conclusión: tales son los elementos de juicio sobre los cuales deberá afirmarse el perito para responder al grave y delicado diagnóstico; respuesta que en casos muy raros puede ser una afirmación precisa, y que a lo más se limitará a una indicación de probabilidad y será una leal disquisición de responsabilidad discriminativa.

Tenemos pues que el informe de los doctores Antonio Barreras y Barroso es no sólo una controversia con el propio doctor Barreras como publicista, sino entre el perito médico forense y los insignes maestros a que acabado de referirme.

CINCO MESES DE AGONIA

Diego Herrera desde el día de este hecho ha estado sometido al entredicho social, ha sufrido cinco meses de agonía esperando este momento supremo en que el Tribunal va a decidir no sólo de su libertad que ya es bastante, sino de su honra, de su patrimonio moral, de su propio honor, de aquello que impalpable quieren tanto los hombres bien nacidos y sin el cual se imposible hacer frente a la vida.

Cuando la Sala estudie detenida y minuciosamente todos los antecedentes que hemos aportado, cuando se convenza que la base en que descansa el único elemento acusatorio que aquí se ha traído, el informe médico forense, es una base incierta, movediza e insostenible, llegará con nosotros a las mismas conclusiones

LAS PALABRAS DE MARTI

Y tú Diego Herrera, que has tenido valor para soportar uno y otro día todos los que han discurrido en estos cinco largos meses hasta este momento supremo, tienes que tener confianza en el Tribunal que te juzga porque está integrado por hombres no sólo de altísima probidad moral, sino absolutamente capacitados por su ilustración y su sapiencia para convencerse del error de la prueba científica pericial. Sólo me resta hacerte una sugestión: cuando disfrutes del don inapreciable de la libertad; cuando en un resultando probado que debe ser hermoso, claro, preciso y contundente que borre para siempre la sospecha que sobre tu actuación haya podido recaer, cuando llegues a tu hogar y hayas estrechado entre tus brazos a la que en los suyos te dantó dormido, olvida estos dolores, olvida el error de tus acusadores, los parientes de la occisa, porque proviene de un dolor injusto aunque humano demasiado humano. Cuando en las noches claras y estrelladas te atenacee la idea de los dolores sufridos, o en los días rientes de sol te asalten los recuerdos de aquellos que en el encierro te privaron de disfrutar otros análogos, olvídalos también y olvida asimismo a los testigos mendaces a los que como Violeta Hernández que aquí depuso para tratar de arrojarte cieno, y despréciales porque han descendido tanto que no merecen ni tu recuerdo; piensa que el Nazareno de la libertad, más ciudadano del mundo que de nuestro continente, aquel que reposa como quería en el cementerio de Santiago a la sombra de un pino, teniendo sobre su losa un ramo de flores y una bandera, descobló un día el pensamiento formidable del mártir de Judea agonizando en la cruz, en estos versos más hermosos que todos los sueños:

Y para aquel que me arranca,
el corazón con que vivo,
cardo ni hortiga cultivo,
cultivo una rosa blanca.

TERMINA EL ACTO

Como en las sesiones anteriores que se contrajeron al informe del acusador particular, la de ayer fué dada a conocer en todos sus detalles al público, por medio de la Estación C M C, de la Cuban Telephone, instalándose micrófonos en el local del Tribunal.

Al terminar su informe el doctor Cruells, el doctor Garcilaso de la Vega, hizo ciertas aclaraciones respecto a inculpaciones que estimó hechas contra él por el Ministerio Fiscal y el Presidente, tras breves palabras de Diego Herrera, declaró el acto concluso para fallo.

Es muy posible que hoy se conozca la sentencia del Tribunal.

Apareció en la cárcel ahorcado un delincuente

Sus guardianes lo encontraron pendiente de una soga. Cumplía condena por diversos delitos

En los fosos de la Cárcel de la Habana, donde se encontraba realizando trabajos con otros penados, logró ayer privarse de la vida ahorcándose, el penado de la raza negra Joaquín Romero Vega (a) «El Colombiano», sujeto de pésimos antecedentes penales que se encontraba cumpliendo condena por una de sus innumerables fechorías.

El cadáver fué encontrado por sus guardianes. Pendía de una soga. Fué enviado al Necrocomio donde en la mañana de hoy se le practicará la autopsia.

Con lo actuado por el jefe del penal teniente Díaz Galup, se le dará cuenta en la mañana de hoy al juez de Instrucción de la Sección Cuarta.

WASHINGTON, mayo 9. (AP.)—El proyecto de ley de la administración incluyendo una cláusula que obligaría a los banqueros a abandonar su negocio de depósitos o de inversiones, fué aprobado hoy por un subcomité bancario del Senado.

Un loquero hirió gravemente a la mujer del orate a quién guardaba

La mujer está gravísima y se cree fallecerá

Se conocieron en las visitas que ella hacía a su esposo. Le acompañaba su pequeña hija

El pabellón «Juan de las Rosas», de la Quinta Canaria, fué escenario ayer para una tragedia de amor y sangre. José Velazco Martínez, natural de España, de 37 años de edad, sirviente y loquero del mismo, armado de un bisturí, atacó fieramente a la señora Amparo Rosell y Martínez, de 30 años de edad y vecina de la provincia de Santa Clara, ocasionándole tan graves heridas, que la han puesto al borde de la tumba.

ANTECEDENTES

Hace unos dos años y medio, fué recluido en dicho pabellón, por padecer de locura peligrosa, el señor Clemente González. Con tal motivo, desde entonces, era visitado con frecuencia por su esposa la señora Rosell, que se hacía acompañar por una de sus hijas, que cuenta cinco años de edad.

LA COMPAÑIA

En vista del estado anormal del recluso, la dirección de la Quinta tomó el acuerdo de que, cuando la señora Rosell visitara a su esposo, fuera acompañada indispensablemente por el sirviente Velazco, con el propósito de evitar resultara víctima de uno de los arrebatos de su cónyuge.

EL TRATO DIARIO

Desde el primer día, el loquero Velazco se enamoró ciegamente de la belleza y hermosura de la Sra. Rosell, a la que siempre dispensaba la mejor acogida, dispensándole numerosas atenciones. Las continuas entrevistas entre ambos, dieron por resultado que Velazco, creyéndose correspondido, atendiera con algunas cantidades de dinero a las imperiosas necesidades de su novia,—como él la nombra,—sin que llegaran a intimidar,—así lo hace constar en su declaración,—ella aceptaba gustosa las partidas de dinero, que le giraba con mucha frecuencia.

LOCO DE CELOS, LA TRAGEDIA

Hace cinco días, aproximadamente, Velazco recibió una carta de su «novia», en la que le informaba que deseaba visitar a su esposo, impidiéndoselo el no contar con numerario suficiente para el viaje. Con tal motivo Velazco le envió cierta suma de dinero y a su llegada le dió otra partida mayor.

Cuando la señora Rosell se presentó en la Quinta, de esto hace tres días, se presentó en unión de un señor bien portado, simpático. Ambos viajaban en una máquina, a parecer del desconocido.

Esto dió lugar a un altercado entre ambos, pues cuando el acusado se dirigió a Amparo, recriminándola por su proceder, solo obtuvo palabras vejaminosas, prohibiéndole entre otras cosas, que se acercara a ella, cuando estuviera presente su acompañante, con quien se marchó.

En la mañana de ayer, nuevamente se presentó Amparo en la Quinta y cuando él la vió, decepcionado trató de suicidarse, dirigiéndose al cuarto de curaciones donde se apoderó del bisturí, pero, acordándose de la pequeña hija de la culpable, a la que le profesaba intenso cariño, determinó despedirse de ella y con ese propósito se acercó al lugar donde permanecía en unión de su mamá.

Cuando llegó junto a la mujer, que por otro hombre lo había despreciado, no pudo contenerse y la atacó con el bisturí, hasta que sació toda su venganza. Cuando se separó del cuerpo de aquella mujer, de cuyas heridas manaba abundante sangre, comprendió el horror del hecho que había acometido creyendo la había matado, entregándose a la policía.

LAS HERIDAS, OPERADA

Con toda urgencia, la señora Rosell fué asistida por el Dr. Roberto Chomat, Director de la Quinta, apreciándole numerosas heridas en las regiones catotidea, témporo parietal izquierda, espina ilíaca, umbilical, esta última penetrante en la cavidad abdominal y costo-mamaria izquierda. Por requerirlo su estado de suma gravedad, la paciente fue sometida a una delicada operación quirúrgica, que llevó a cabo el doctor Chomat, teniéndose pocas esperanzas de que pueda sobrevivir, por causa de las heridas recibidas.

ENCARCELADO

Presentado por la policía de Arroyo Naranjo ante el Juez de Instrucción de la Sección Quinta, el acusado Velazco Martínez fué instruído de los cargos que contra el mismo aparecían en el atestado policíaco, sin que los negara, haciendo una extensa relación de cuanto le había ocurrido con la señora Rosell, a la que ratificó había atacado en un rapto de celos. Ingresó en la Cárcel, por todo el tiempo que señala la Ley.

Varias docenas de pieles que habían sido sustraídas fueron ocupadas anoche por la policía

El autor del robo fué sorprendido cuando transportaba las pieles, pero no pudo ser detenido. Las mercancías ascienden a trescientos pesos. Detenida una anciana, por complicidad

Pieles ocupadas — conjuntamente con otros objetos—, valuadas en $300 que fueron rescatadas ayer por la Policía; dichas pieles habían sido robadas el 19 de abril próximo pasado en el taller de confecciones de los señores Sánchez y Fernández, de Zulueta 46.

Un importante servicio prestó anoche el capitán Barrios, al mando de la Cuarta Estación de Policía, procediendo a la ocupación de varias docenas de pieles, que hace cerca de un mes fueron robadas del taller de confecciones de efectos de sport, situado en la calle de Zulueta 46.

El día 19 de abril próximo pasado, se perpetró un robo, durante la madrugada, en el taller referido, teniendo los autores necesidad de violentar la puerta de la calle, a la que le arrancaron una de las pestañas.

El vigilante nocturno número 44, al pasar por frente al taller descubrió el hecho, dándole cuenta a los vigilantes 474 y 1878, quienes procedieron a avisar al capitán Barrios.

Los propietarios del taller, Carlos Sánchez y Manuel Fernández Araoz, residentes en O-Reilly número 87, expusieron que de su comercio le faltaban unas ocho docenas de pieles de diversas clases y colores utilizadas en la fabricación de calzado y guantes, estimando todo lo robado en la cantidad de trescientos pesos.

El capitán Barrios, en unión de los delegados M. Felipe, P. López y M. Suárez, comenzó desde aquellos momentos a practicar activas investigaciones con el propósito de localizar el paradero de los ladrones, así como a la ocupación de lo robado.

Anoche, el capitán Barrios y sus delegados, tuvieron noticias de que las pieles iban a ser trasladadas en un automóvil a la casa Factoria número 74, habitación 3, donde reside la anciana Antonia Jiménez Santana, natural de la Habana, de 80 años de edad y del que aparece autor del hecho, un individuo nombrado Francisco o Luis Ortega González, más conocido por «Felipito» o «Pulimento» sujeto éste de pésima conducta, pues desde temprana edad ya había ingresado en el Asilo Reformatorio de Guanajay.

El citado oficial y sus subalternos se apostaron por los alrededores de la casa Factoria 74, en espera de que llegara el automóvil en que serían transportadas las pieles. Pocos minutos después llegaba a dicho lugar el auto, de donde se bajó un joven que introdujo rápidamente los paquetes conteniendo aquellas sin que pudiera ser detenido, porque emprendió la fuga, desapareciendo, en el mismo vehículo que lo había llevado hasta ese lugar.

La policía, entonces, procedió a registrar la habitación, ocupando, además de las pieles, un mazo de tabacos, dos sombreros de jipi-japa, varias navajas barberas y un pomo conteniendo un líquido para limpiar muebles.

Cuando la policía hizo acto de presencia en la habitación, se encontraba solamente la anciana Jiménez, la que fué arrestada, manifestando que «Felipito» le había dejado las pieles diciéndole que se las llevaría en el día de hoy, cosa que le permitió por ignorar que fueran mal habidas.

La policía busca activamente a Felipito y a sus cómplices en el robo, esperándose que caigan en su poder de un momento a otro, pues ya los tienen localizados.

Hoy será presentada la anciana Jiménez ante el Juez de Instrucción de la Sección Segunda, autoridad que conoce de la denuncia de robo.

Francisco o Luis Ortega Gonzalez, alias «Felipito», a quien trata de detener la policía, por ser autor principal del robo de pieles cometido en el taller de Zulueta 46

El Dr. A. Madan jefe sanitario de Cienfuegos

En sustitución del Dr. Alvarez, quien fué declarado cesante. No trabajan dos farmacéuticos

Con vista de los informes rendidos por el doctor Alfredo Rodríguez Acosta, juez especial del expediente administrativo seguido contra el jefe local de Sanidad de Cienfuegos, doctor Eusebio Alvarez, el secretario del ramo doctor Céspedes, dictó ayer la cesantía de dicho funcionario, ya que se ha probado hasta la saciedad las múltiples graves irregularidades que ha cometido con perjuicio de los intereses y de la salud del pueblo.

Antes de abandonar su despacho el doctor Céspedes declaró a los periodistas había designado jefe local de Sanidad de Cienfuegos al doctor Angel E. Madan, quien actualmente es segundo jefe local de la Habana.

NO PRESTAN SERVICIOS

El director de Beneficencia doctor Clark ordenó ayer a los directores técnicos de los hospitales civiles de Sagua la Grande y Baracoa, le informen qué motivos impulsan a los farmacéuticos de dichos establecimientos para no trabajar en los mismos.

Tan pronto se reciban los informes solicitados, se les instruirá expediente administrativo a dichos profesionales.

LOS BOLIVIANOS QUEMAN UN HOSPITAL PARAGUAYO

ASUNCION, mayo 9. (AP.)—El ministerio de la Guerra anuncia oficialmente esta noche que una escuadrilla de aviones bolivianos había bombardeado un hospital militar en la Esperanza, en el Gran Chaco, prendiendo fuego al techo del edificio que estaba protegido por una gran Cruz Roja.

Raquel Torres fue asaltada en Hollywood

Los bandidos lograron escapar con varios cientos de pesos y joyas de ellas y de un amigo

HOLLYWOOD, mayo 9. (AP.)—Nancy Torres, actriz mexicana de la pantalla, contó hoy cómo se había metido dos sortijas de diamantes en la boca cuando, en compañía de Paulina Torres, hermana de Raquel, y Walter A. Merril, fué asaltada anoche por varios bandidos que lograron escapar con varios cientos de dólares en efectivo y joyas.

Merril estaba acompañando a las señoritas Torres a su residencia después de una fiesta. El asalto ocurrió a la puerta del departamento de Nancy.

Merril perdió ciento cuarenta pesos en efectivo y una cadena de oro que valora en $350. Paulina perdió $10 que llevaba en la cartera y Nancy cinco pesos.

DECLARADA LA GUERRA A MUERTE AL TAMMANY HALL

NUEVA YORK, mayo 9 AP.—Los grupos políticos que se proponen elegir a un alcalde fusionista en las próximas elecciones municipales, le declararon la guerra a muerte esta noche a la famosa organización democrática de Tammany Hall.

Maurice P. Davidson, presidente del Comité Central del Partido de la Ciudad, hizo las anteriores declaraciones después de entrevistarse con el ex gobernador Charles S. Whitman y Joseph M. Price, líderes republicanos.

GIL ROBLES DEFENDERA AL GENERAL HEREDIA

MADRID, mayo 9. (AP.) El Comité de Responsabilidades aprobó hoy la designación de José María Gil Robles como abogado defensor del general Fernández Heredia.

Más tarde se anunció que Gil Robles había hecho una petición de clemencia en nombre del general.

También se anunció oficialmente que D. Juan March había sido trasladado a la cárcel de Alcalá de Henares, pero sin comentar las razones que lo motivaron.

M.E.C.D. 2016

SE ESTUDIA EN HACIENDA UN VASTO PLAN PARA MODIFICAR EL SISTEMA ACTUAL DE IMPUESTOS

La restricción no viola las leyes fundamentales

La prodigalidad con que se conceden leyes de perdón

COMO habrán visto nuestros lectores en la nota informativa que ayer publicamos, tenemos en puerta las siguientes amnistías:

Para los delitos y faltas cometidos durante la reorganización de los partidos; para los delitos, faltas e infracciones cometidos durante las elecciones del primero de noviembre último; para los delitos de desacato cometido por notarios públicos contra jueces municipales, y para los delitos de falsedad en documento oficial, cometidos por funcionario público.

Insistentemente hemos sido y seguimos siendo opuestos a la prodigalidad en las leyes de perdón, que alcanzan en Cuba, desde que se instauró la República a la fecha, un número al que no se aproximan ni con mucho las sancionadas en cualquiera otro país en igual lapso, aun tratándose de aquellos de vida política tanto o más agitada que la nuestra.

La corrupción propaga la corrupción, como la criminalidad propaga la criminalidad, y si ambas han llegado a tener entre nosotros un funesto carácter morboso, se debe principalmente a la acción nefanda de los legisladores al acordar amnistía tras amnistía, inspirándose en todo menos en razones de equidad y justicia, y atendiendo sólo por excepción a los motivos de alta conveniencia social y política, que siempre deben justificarlas.

Sin duda alguna la raíz de nuestros males está en la prostitución del sufragio, y la causa de que toda legislación encaminada a garantizarlo haya sido absolutamente inútil —incluso la establecida por recomendación del general Crowder y puesta en vigor el 8 de agosto de 1919, pero después adulterada de continuo con acomodamiento desaprensivo—, está en las amnistías que siguieron a cada elección para borrar los delitos o, mejor dicho, para consagrar la idea de impunidad arraigada en el llamado político profesional, quien no siente temor alguno por la acción punitiva de los tribunales de justicia, sabiendo de antemano que no ha de extinguir la condena que le impongan.

Es demasiado trascendental el hecho de que las leyes de perdón degraden la más elevada de las funciones cívicas y extiendan la delincuencia durante los preparativos y realización de comicios, para que, lejos de restringirse, se voten en serie; pero si a esas se añaden otras clases de amnistías que influyen también en el desbordamiento de la criminalidad, inequívocamente llegaremos a la conclusión de que no debe seguirse prodigándolas. Los complejos psicológicos de la crisis moral en que ha caído nuestro pueblo y que requiere ser atendida antes que ninguna otra, porque sin ello adelantaríamos poco o acaso nada, saltan con mayor violencia a la vista, cuando además se legisla, como acaba de hacerlo la Cámara, en sentido análogo al de «dejar sin efecto las separaciones que fueron dictadas contra jueces, comprendidas entre el primero de agosto del año 1929 y el primero de septiembre de 1930». Y ya que nos referimos a esa desdichada iniciativa, digamos que equivale, por lo menos, a dar por injusta la acción depuradora de la Sala de Gobierno del Tribunal Supremo, en ese preciso lapso.

Por determinado motivo que no es oportuno enunciar, nos habíamos propuesto hacer simples referencias informativas de la labor de las Cámaras. Empero, obedeciendo a imperativos patrióticos, nos vemos en la necesidad de objetar, por juzgarlas demoledoras en demasía, las proposiciones de ley que sirven de tema a este comentario, en el cual no debe verse otro propósito que el muy noble y elevado de aconsejar que no se incida en desenfrenar con las amnistías la delincuencia en sus múltiples formas, y que no se invaliden, en contra de toda conveniencia pública, los fallos y decisiones, de cualquier clase, emanados de los Tribunales de Justicia. Porque las penas a que condenan éstos tienen como fin primordial la ejemplaridad, y al no producirse va insensiblemente la sociedad quedando en estado de indefensión, a merced del delincuente que de antemano se cree a salvo de un castigo efectivo. Adviértase que lo que atenta contra la sociedad atenta atenta también a la postre contra el Estado o sus órganos, razón por la cual entraña para el Gobierno un doble interés tomar en consideración nuestro sano consejo.

La ley debe cumplirse por todos y en todas sus partes. Desvirtuarla con un criterio circunstancial, anular sus efectos con ofensa para los principios jurídicos, es relajar la ética de un pueblo y conducirlo a la anarquía. Hacia ella hemos estado caminando desde que hace años empezaron a prodigarse los indultos y las amnistías del más variado tipo, algunas incluso tan personales, que sólo faltó declarar el nombre del penado favorecido. Y conste que queremos significar claramente que el mal es añejo, pero también que ha llegado a un punto peligroso en demasía, por lo que se hace absolutamente indispensable extirparlo. Porque el complejo de cosas que de él se derivan constituye cada día un impedimento mayor y más evidente, para el restablecimiento de normalidad a que tenemos que volver sin pérdida de tiempo, adoptando normas de equidad y justicia garantizadoras de una vida nueva, ordenada y fecunda. Nuestra actitud política debe variar radicalmente. Mas para lograrlo hay que empezar por dar a las sentencias de los magistrados todo el valor que requieren y, sin embargo, se les niega. Las penas que impongan, necesariamente han de cumplirse para sofrenar la delincuencia que falsea el sufragio, que torna insegura la vida y hacienda del ciudadano; que menosprecia a la autoridad y a sus agentes, que llega a atacar los intereses del propio Estado, no obstante lo cual se incide ahora en perdonar «la falsedad cometida en documento oficial por funcionario público», y acaso mañana se quiera perdonar también hasta los alzamientos de empleados infieles que arrasan los fondos pertenecientes al Erario.

Informe del Dr. Arturo Mañas al Tbnal. Supremo

Los Sres. Manresa y Sacristá habían recurrido contra la Corporación Nac. Exportadora

Los señores César Manresa y Manuel Sagristá, presentaron en enero 20 de 1933, a la Corporación Exportadora Nacional de Azúcar una solicitud pidiendo moler sin restricción y disponer libremente del azúcar y poder moler las cañas de la finca Jagüey Chico en el ingenio que les conviniera.

La Corporación resolvió que los solicitantes podían disponer de los productos de la finca de acuerdo con la Ley de 15 de noviembre de 1930, decreto 87 de 21 de enero de 1933, disposiciones del Convenio Internacional de Bruselas de 9 de mayo de 1931 y las reglas de la Corporación, y que podían moler sus cañas de acuerdo con la regla 18.

Contra dicha resolución el doctor Manresa estableció recurso de inconstitucionalidad ante el Tribunal Supremo. La controversia de inconstitucionalidad se extiende a las reglas 18 y 19 de la Corporación, al Convenio azucarero de Bruselas, el decreto que lo aprobó y el plan de estabilización en conjunto.

La vista del recurso se celebró los días 6 del mes en curso y los días 7 y 8. Existe gran expectación en los círculos azucareros, por conocer el fallo del Tribunal Supremo.

Representó a la Corporación Exportadora el doctor Arturo Mañas, asesor legal de la misma.

Por considerarlo de gran interés, extractamos del alegato presentado por el doctor Mañas, los argumentos más importantes de la crítica del recurso:

A. Inconstitucionalidad de los artículos XXII, XXIII y XXIV de la Ley de 15 noviembre de 1930, por violar los artículos 32 y 33 de la Constitución.

13. Crítica del motivo en el fondo:

a) La limitación de producción no es un caso de expropiación, pues el Estado no trata de adquirir ninguna propiedad. Concepto de la expropiación como adquisición de una cosa mediante indemnización. No es un caso del artículo 32.

b) Tampoco se trata de una confiscación (artículo 33 de la Constitución), pues el concepto de ésta es el de una pena. El Tribunal Supremo ha interpretado el artículo 33 como refiriéndose a la pena de confiscación de bienes que supone, según su concepto jurídico histórico, el apoderamiento por parte del Estado de todos los bienes del condenado a ella. (Sentencia número 1 de 14 de febrero de 1907, materia de inconstitucionalidad).

c) La cuestión planteada es propiamente la del ejercicio del poder de ordenamiento del Congreso (artículo 59, inciso primero, de la Constitución) o lo que ha llamado la técnica constitucional americana el «police power».

d) ¿La regulación de la producción y exportación de azúcar viola algún derecho fundamental del ciudadano?

No se trata de expropiación de propiedad ni confiscación de bienes, según hemos visto, sino de la regulación de la actividad de producir azúcar y comerciar con ella. Sólo podría interferir con un derecho individual al libre ejercicio de la industria y del comercio.

¿Está protegida la libertad de industria y comercio como un derecho individual en la Constitución cubana?

La falta de enumeración de la misma, siendo tan importante, demuestra que no. El hecho de no enumerarse es de tanta mayor significación cuanto que los precedentes políticos de la Revolución Francesa garantizaban esa libertad. Artículo 19 de la Declaración de Derechos Girondina. Artículo 17 de la Declaración de 1793 y Artículo 13 de la Constitución de 1848. (Véase Duguit, «Traité de Droit Constitutionnel», tomo 5o., 2a. edición, París, 1925, página 135).

Además la Constitución cubana, en el artículo 59, inciso 6o., autoriza al Congreso para regular el comercio interior y exterior. Combinada esta disposición con la ausencia de declaración de la libertad de industria y comercio, se demuestra que no quiso coartarse el poder del Congreso en esta materia. El único límite a esa actividad congresional sería el choque con algún derecho individual, por ejemplo: establecer desigualdades en cuanto al ejercicio del comercio, lo cual violaría el artículo 11, que establece la igualdad de todos los cubanos ante la Ley.

c) Suponiendo que pudiera establecerse la existencia del derecho individual a la industria y el comercio a virtud de lo dispuesto en el artículo 36 de la Constitución, esto no implicaría que no pudiera reglamentarse el ejercicio de la producción de azúcar o de otro comercio, pues esto es esencial en los Estados modernos.

Hace a continuación numerosas citaciones del Derecho francés y americano, y limitando, prohibiendo, regulando la producción y el comercio.

14. Aplicación de estos principios a la regulación de la producción y venta de azúcar. Responde a un fin público y no choca con ningún derecho individual. En cuanto al fin público, recordar lo expuesto en la Introducción.

a) Para casos análogos de la jurisprudencia cubana, véase la sentencia del Tribunal Supremo de Cuba, número 20 de 23 de noviembre de 1926 (Jurisprudencia al Día, 1926, página 55), declarando que la limitación por el Estado de árboles frutales no es confiscación. Véase también la sentencia número 18 de 27 de octubre de 1925 (Jurisprudencia, 1925, página 55), declarando que no es contraria a la libertad de contratación la fijación de tarifas por la Comisión de Inteligencia Obrera, así como las otras medidas reguladoras de las relaciones entre obreros y patronos.

b) En todo caso resulta mal planteado el recurso en cuanto a este aspecto, pues el precepto que podría resultar violado es el artículo 36, previa admisión por parte de este Tribunal de que el ejercicio de la industria y el comercio es un derecho derivado del principio de la soberanía del pueblo y de la forma republicana de gobierno, que está garantizado en la Constitución.

c) Inconstitucionalidad del Convenio Internacional de Bruselas de 1931, Decreto 794 de 1931, Ley de Estabilización y Decreto 1562 de 1929, en cuanto regulan las exportaciones por violar los artículos 32 y 33.

15. Motivo específico de inadmisibilidad:

b) En cuanto al Convenio, es inadmisible porque el Tribunal Supremo ha declarado que los tratados internacionales no pueden ser objeto de recurso de inconstitucionalidad (Sentencia número 8 de 10 de marzo de 1911). Con más razón el Convenio Azucarero, que está firmado por personas jurídicas de los respectivos Estados, no es susceptible del recurso de inconstitucionalidad, sino que lo son las leyes que lo han originado, y entre éstas no impugna de inconstitucionalidad el recurrente la de 14 de mayo de 1931, que regula la parte internacional de la industria azucarera cubana.

16. El Decreto 794 de 11 de junio de 1931, se limita a aprobar el Convenio y no tiene nada que ver con los artículos 32 y 33 de la Constitución.

17. La Ley de Estabilización y el Decreto 1562 de 2 de noviembre de 1932, en cuanto establecen cuotas de exportación, no violan ningún precepto constitucional por las razones explicadas.

c) La organización y funcionamiento de la Corporación Exportadora Nacional de Azúcar son los de un tribunal extraordinario, prohibido por el artículo 86 de la Constitución.

1) Definición de «tribunal extraordinario». Véase la notable sentencia, ponencia del doctor Tapia, de inconstitucionalidad, número 23 de 30 de septiembre de 1911 (publicada en la Jurisprudencia del Tribunal Supremo, de Martínez Giralt y Figueroa, tomo 911, página 585). Para casos específicos véanse además la sentencia de 10 de abril de 1924, materia de inconstitucionalidad, declarando que no es tribunal extraordinario, la Comisión de Examen y Calificación de Adeudos del Estado, y también la sentencia 21 de 21 de octubre de 1924, en igual sentido (Jurisprudencia al Día, 1924, p. 55), sentencia del Tribunal Supremo número 18 de 16 de octubre de 1925, declarando que la Comisión de Inteligencia Obrera no es un tribunal extraordinario (Jurisprudencia al Día, 1925, página 55).

Caso de la Corporación es igual, pues sus facultades son administrativas, de regulación de la producción y exportación de azúcar, y para crear tales organismos tiene facultades el Congreso, de acuerdo con el artículo 59, inciso 1o., de la Constitución.

CALLES DE LA HABANA por **ABELA**

—¿Pero, esta calle no termina en el Parque de la Fraternidad?
—No, empieza en la Fraternidad y acaba en la Terminal...

Una compañía teatral yanqui pasa hambre

Se hallan a bordo de un yacht en las costas de México, sin alimentos, sin agua ni dinero

MAZATLAN, Sinaloa, México, mayo 9.—(AP).—El senador Hiram Johnson de California, ha comunicado al Departamento de Estado en Washington, que una compañía teatral americana, que se halla haciendo una tournée por la costa del Pacífico, a bordo del yate «Carma», se halla varada sin recursos en el puerto de Mazatlan, México.

Seis mujeres, 14 hombres y dos criaturas, están a bordo del «Carma», absoluta ante sinrecursos, mientras que el capitán del yate J. I. Branson, trata por todos los medios posibles y conseguir dinero.

Se cree que los del «Carma» tendrá que ser abandonado por sus tripulantes, debido a la falta de agua y comida. Se sabe que el capitán Branson ha empeñado sus efectos personales con el fin de cablegrafiar a un hombre llamado Keown, en los Estados Unidos, pidiendo ayuda financiera.

Almanaque americano

MAYO **10** 1859

Muere el barón de Humboldt.

ALEJANDRO Humboldt es el segundo descubridor de América! Los que hemos nacido en este continente—cualquiera que nuestro origen sea—le debemos inmensa gratitud y debemos bendecir su preclaro nombre.

El barón de Humboldt visitó el Nuevo Mundo, no en busca de riquezas, no ávido de honores, sino con su divisa de **«Aprender, aprender incesantemente; aprender por amor desinteresado a los adelantos del saber.»**

Como bien ha dicho Pereyra «fué el enamorado caballeresco de América: el admirador romántico de sus paisajes, el curioso escudriñador de sus monumentos, el huésped simpático de su sociedad.»

Humboldt nació en Berlín, pero fué universal, y por París tuvo predilección. Siempre será admirado como el más maravilloso de aquellos «enciclopedistas», orgullo de su siglo.

Era «geógrafo, geólogo, físico, químico, astrónomo, botánico, filósofo, moralista economista, hombre de estado cuando hacía falta, hombre de mundo siempre y hasta poeta.» «Conocía el planeta **como su casa**, habiéndolo explorado y estudiado en todo sentido.» Sabio amenísimo, tenía conversación encantadora.

Su sueño era visitar América, la nuestra preferentemente. Con su gran bagaje científico se presentó en España y Carlos IV se honró dándole esta amplia autorización:

«Ordena su majestad a los capitanes generales, comandantes, gobernadores, corregidores y demás justicias, no impidan por ningún motivo la conducción de los instrumentos de Física, Química, Astronomía y Matemáticas, ni el hacer en todas las posesiones ultramarinas las observaciones y experimentos que juzgue útiles, como tampoco el colectar libremente plantas, animales, semillas y minerales; medir la altura de los montes; examinar la naturaleza de éstos y hacer observaciones astronómicas y descubrimientos útiles al progreso de las ciencias; pues, por el contrario, quiere el Rey que todas las personas a quienes corresponda den al barón de Humboldt todo el favor, auxilio y protección que necesite.»

Con ese salvo conducto y su innata simpatía, Humboldt encontró cariñosa acogida en todas partes.

Alejandro de Humboldt

Acompañado del sabio francés Bonpland, llegó a Cumaná en julio de 1799. Visitaron y estudiaron todo el país, fueron a Caracas, navegaron por el Orinoco, escalaron montañas y volcanes...

Vinieron a Cuba por Santo Domingo y Jamaica; tres meses de estancia aquí, **descubriendo** todas nuestras riquezas y bellezas naturales. Peligroso viaje en diminuta goleta, de Batabanó a Cartagena de Indias.

Recorren toda Colombia. Visitaron al sabio Mutis en Santa Fe y se admiran ante su tesoro científico. Remontan el Magdalena, contemplan el salto de Tequendama, el puente de Icononzo, el nevado de Tolima...

Agradable viaje de cuatro meses a lomo de mula. Estancia en Quito. Sube Humboldt al Pichincha y penetra en su cráter, trepa el Antisana, el Cotopaxi, el Chimborazo, éste pasando más allá de donde nadie subió.

Viaje por el Amazonas. Visita a Lima. Estudia las ruinas de civilizaciones antiguas. Retrocede. Se encanta con México. Sube al Jorullo y desciende a su cráter. Asciende al Popocatepelt, contempla la pirámide de Cholula, escala el cofre de Perote... Se entusiasma con los valles mexicanos, como se entusiasmó con los cubanos.

Vuelta a Cuba, donde pasa dos meses deliciosos. Y parte, llevándose cual última visión, el puerto de la Habana...

Buena constancia de su labor queda en el «Viaje a las regiones equinocciales del Nuevo Mundo», treinta volúmenes, que comprenden «Colección de observaciones astronómicas», «Plantas equinocciales», «Ensayos sobre la geografía de las plantas», «Colecciones de Zoología», «Ensayo político sobre el reino de Nueva Granada», «Vistas de las Cordilleras y monumentos de los pueblos indígenes», **«Ensayo político de la isla de Cuba»**, etc. Escribió muchísimo más, como «Cristóbal Colón y el descubrimiento de América», y su estupendo «Cosmos» que bastaría para inmortalizarlo, etc.

En el Instituto de Francia lo recuerda un busto; en Berlín un grupo escultórico, con su hermano Guillermo, otro sabio; en México tiene su estatua. Muchas calles y paseos, especialmente en América, llevan su nombre. **Corriente de Humboldt**, se llama la que corre al occidente de América; hay una **bahía de Humboldt** en Panamá; **valle, lago y río de Humboldt** en los Estados Unidos; **río de Humboldt** en el Perú; **pueblos de Humboldt** en el Canadá y en la Argentina; muchos **condados americanos** llevan su nombre y en otras partes del mundo hay **montes, ventisqueros y bahías** que llevan esa grata designación.

Humboldt, el que dió a conocer la América, entregó su alma a Dios en Alemania, el 10 de mayo de 1859, a punto de cumplir los noventa años. Sus restos, unidos a los de su hermano, se guardan en el parque del castillo de Tegel.

M. R. Maribona VIÑA.

Con la rebaja de las chapas habra mas ingresos, sólo por combustible

Un edificio por valor de $12000 será rematado

Citan a una señora en juicio por disolución del vínculo, declarándola en rebeldía

(JUZGADOS DE PRIMERA INSTANCIA)

El juez de primera instancia del Sur, en el juicio declarativo de menor cuantía entablado por la Compañía Comercial de Préstamos y Descuentos contra Manuel Beltrán, mandó «unir a sus autos el escrito presentado con las certificaciones y carta de pago que se acompañan, habiéndose cumplido por el acreedor rematador con el abono de los derechos fiscales y pago del uno y medio por ciento, y estando pagado el precio del remate, dése posesión al dicho acreedor rematador de los bienes subastados y que le fueron adjudicados, por lo cual se dará la oportuna orden al depositario de los mismos, haciéndose constar en los autos la fecha de la entrega y firmando el recibo el comprador.»

CASA DE 12.000 LISTA PARA REMATE

En los autos del procedimiento hipotecario seguido por Hubert K. Bishop, contra Belle Hubbs, en cobro de pesos, se dispone por el juez de primera instancia del Sur sacar a subasta, por término de veinte días, la casa-chalet situada en la calla de 8, número 21, entre las de 9 y 11. Se ha señalado para las nueve de la mañana del día 15 de junio, el acto del remate.

CITAN A UN REBELDE

El propio juez del Sur, en los autos del juicio declarativo de mayor cuantía, seguido por José María Encalada Arjona contra María Isolina Antonia de Jesús López Bautista, pleito por disolución del vínculo, dispuso se cite a la demandada para el día 24 del actual, a las diez de la mañana, al acto de la comparecencia que determina el artículo XXIV de la Ley de 3 de julio de 1918, citándose por medio de la tabilla de anuncios del juzgado a la dicha López Bautista, por ser ignorado su domicilio.

—El propio juzgado, en los autos del juicio declarativo de mayor cuantía establecido por Tomás Leicea y Marina y otros contra la sociedad mercantil de «Brito, Leicea y Compañía, S. en C.,» continuadora de «Marina y Compañía S. en C.», en cobro de pesos, el juez doctor Justiz dispuso se cite a Tomás Leicea, para que el día diez del actual, a las diez de la mañana, «comparezca a fin de prestar confesión judicial y llevar a efecto el reconocimiento de las firmas que con su nombre y apellido autorizan los documentos privados acompañados por la demandante a sus escritos de contestación y dúplica.»

NIEGA SU PARTICIPACION EN EL «CASO DE LA TORRE»

La fotografía muestra a la señorita Franz Von Kintelen, que ha confesado que fué espía alemana durante la guerra mundial, al mismo tiempo negando que estaba complicada en el ruidoso caso del teniente Norman Baille Stewart, procesado recientemente por alta traición en la Torre de Londres. Como recordarán nuestros lectores, el teniente Stewart fué acusado de haberle vendido secretos militares a una espía alemana, cuyo nombre no quiso dar a conocer, aunque dijo que era su amante. La señorita Kintelen fué sometida a un interrogatorio, suponiéndose que era la mujer que causó la deshonra de Stewart.

No suprimirá la Sanidad ningún centro benéfico

Con los $91,000 aumentados se activará la campaña contra las enfermedades q. son trasmisibles

Habló unos minutos ayer tarde con los reporters encargados de las informaciones de ese sector, el Secretario de Sanidad y Beneficencia. Trató sobre los noventa y un mil pesos que se le habían aumentado en los próximos presupuestos del Departamento, asegurando que no se suprimirá, por tanto, ningún centro benéfico (hospitales), como había pensado hace semanas, así como que se creará el de Maternidad de la ciudad de Pinar del Río.

«Esos noventa y un mil pesos, agregó, serán distribuídos convenientemente. Con esa suma se aumentarán los servicios profilácticos y se intensificarán, además, las campañas contra las enfermedades infecto-contagiosas».

En el ante-proyecto de presupuestos de 1933-34 confeccionado por la Secretaría hace varias semanas, y conforme anticipó el DIARIO DE LA MARINA en su oportunidad, figuraban como suprimidos, a partir del primero de julio próximo, los hospitales civiles de Colón, Trinidad, Güines, Remedios, Ciego de Avila, Bayamo, Guantánamo y Jovellanos. Dicha supresión ha sido borrada del referido ante-proyecto.

La distribución proporcional de la cantidad mencionada, para el mantenimiento de esos centros benéficos, será realizada por el Director de Beneficencia, doctor José Antonio Clark, de acuerdo con el Secretario del ramo.

INVESTIGANDO UNA DENUNCIA

Hasta ayer tarde el doctor Genaro Mazpule, inspector médico de la Dirección de Beneficencia, designado por el Secretario de Sanidad para investigar lo que haya de cierto en la denuncia formulada por el doctor Grimany contra el doctor Rodríguez Arias, director del Hospital Civil de Güines, no había podido comprobar ninguno de los cargos hechos, faltándole aun por tomarle declaración a varios testigos.

El denunciante, que fué expulsado de la Federación Médica de Cuba hace meses, por haber faltado a la ética profesional y con el cual sus compañeros no quieren relación alguna, asegura en su escrito haber sido amenazado de muerte por el doctor Rodríguez Arias, quien además lo ha boicoteado en el ejercicio de su profesión, y termina diciendo que aquel funcionario malversa los fondos del Estado.

Como dejamos dicho hasta ayer tarde no se habían comprobado esos extremos de la denuncia.

ARREOS Y PETROLEO

Juegos de arreos y materiales para el servicio de la recogida de basura, fueron remitidos ayer tarde por la Dirección de Sanidad a los jefes locales de Nueva Paz, Pinar del Río, Agramonte, Consolación del Sur, Bejucal, Santiago de las Vegas, Melena del Sur, Colón, Placetas, Cárdenas, Jovellanos y San José de los Ramos.

Y para Matanzas, Puerto Padre, Ciego de Avila y Santiago de Cuba, fueron embarcados 200, 300, 50, 100 y 200 galones de petróleo, respectivamente.

Llegará el día trece Richard Barthelmess

Es uno de los pocos que quedan del cine mudo. Ha filmado 50 producciones

El próximo sábado arribará a nuestro puerto el trasatlántico Santa Elena de la Grace Line, trayendo entre su pasaje al popular actor cinematográfico Richard Barthelmess quien llegará en compañía de su tercera esposa.

R. Bartelhmess

El señor Barthelmes que estuvo en nuestra capital hace siete años al contraer matrimonio en Santa Mónica con la bella actriz Mary Hay, es uno de los veteranos actores de la pantalla aunque aparentemente se conserve con su sonrisa de optimismo y su complexión atlética. Es en la actualidad uno de los pocos que han quedado en Hollywood después del advenimiento del cine parlante y sin ser su actuación artística una figura de verdadero lineamiento dramático como lo es John Barrymore, Lewis Stone etc., se dice que es el actor más famoso entre los públicos que gustan en Europa de los films americanos. Comenzó su carrera ante la cámara con la entonces renombrada actriz Nazinova en la cinta de ambiente guerrero «War Brides» y hasta la fecha ha trabajado en 50 producciones distintas, habiendo terminado recientemente para la First National Film «Central Airport» y «Breadline». Su paso por nuestra capital será breve, pues solo estará un día que le servirá para establecer las inevitables comparaciones que siempre hace el viajero por las ciudades que pasa de tiempo en tiempo y también, para rememorar su luna de miel con su primera esposa, la blonda y diminuta Miss Hay, cuando los ojos verdes de la artista licuados de emoción eran admirados por los «habitues» al Hipódromo de Marianao, donde el famoso «Dick» dejó almos recuerdos y también dólares. El artista que no gusta mucho de hacer declaraciones a los repórters, dice que su vida siempre ha sido muy íntima, casi egotística y que todo está reconcentrado en sus recuerdos, por lo cual, no tiene nada que decir...

EL CONGRESO ESTUDIANTIL CONTINUA SUS SESIONES

SAN JOSE DE COSTA RICA, mayo 9.—AP.—Las sesiones de hoy del Congreso Ibero Americano de Estudiantes fueron dedicadas a la discusión del proyecto de reforma educacional.

Esta mañana llegaron los delegados de Cuba y Nicaragua. Todas las delegaciones han hecho declaraciones anticomunistas.

En las próximas sesiones se tratará de los problemas políticos hispano americanos.

La recaudación aumentará en un 20 por 100

Prohibida la exportación de oro en monedas, lingotes o polvo. El Dr. Averhoff visitó a Ferrara

Se estudia en la Secretaría de las Finanzas un vasto plan para modificar varios impuestos, problema éste que puede considerarse como de los fundamentales de la Hacienda, ya que se relaciona con la recaudación.

Este plan se encuentra en estudio en la Sección de Rentas Terrestres y abarca los impuestos más importantes que en la actualidad rigen.

Entre los que se estiman que serán pronto modificados se encuentra el de los alcoholes, es decir, los que están afectados por el empréstito de los treinta y cinco millones.

También se modificarán aquellos precisamente cuyo cobro se hace difícil por la inspección general, costando más fiscalizarlos, que la cantidad que de ellos en realidad se obtiene.

El plan envuelve, asimismo, la fiscalización de todas las oficinas recaudadoras con objeto de que no haya ni siquiera negligencia por parte de los funcionarios de las mismas en cuanto al cobro de los impuestos. También se tratará de evitar que los inspectores cometan fraudes, así como de que todos estos funcionarios formen un frente único en la inspección de los impuestos y que el mismo sea idóneo y sobre todo, capaz.

Con este plan nos dijeron en la Hacienda, el departamento cree poder aumentar su recaudación, por lo menos, en un veinte por ciento de la que se logra en la actualidad, pues también se piensa utilizar la vía de apremio fiscal para los contribuyentes morosos y sacar a la luz, para su cobro, una gran cantidad de expedientes que se encuentran sin tramitar en las oficinas fiscales de la nación.

PROHIBIDO EXPORTAR ORO

El Secretario de Hacienda, por medio de una circular, ha prohibido la exportación de monedas de oro de acuñación nacional, lingotes o polvo de oro, con el objeto de evitar que las primeras se fundan para remitirlas al extranjero donde se pagan buenas primas.

Ha sido grande la exportación de oro durante los dos últimos pasados meses. En el año de 1931, la exportación fué de quinientos veintiocho mil trescientos siete pesos, y en el año siguiente de 1932, la exportación se elevó a la cantidad de cuatrocientos cuarenta y siete mil, seiscientos noventa y siete pesos. Estas cantidades se consideran exportadas en lingotes, polvo de oro y monedas del expresado metal.

Una fuerte sanción penal se le impondrá a los que no cumplan fielmente la circular y persistan en la exportación del mismo.

AVERHOFF CON FERRARA

La razón por que el doctor Averhoff, Secretario de Hacienda, no pudiera recibir, en la mañana de ayer, a la Comisión que estudia el proyecto de modificación del Tratado de Reciprocidad, se debió a que el jefe de las finanzas nacionales se encontraba, a la hora en que debía recibir a los miembros de dicha comisión, con el doctor Ferrara, Secretario de Estado.

Ambos secretarios hablaron precisamente, del Tratado de Reciprocidad.

BENEFICIOSO EL PLAN DE MONTOULIEU

El plan que el ingeniero Eduardo Montoulieu, Director del Fondo Especial de Obras Públicas, ha presentado a la consideración del Secretario de Hacienda, es muy beneficioso para los contribuyentes por concepto de transporte terrestre.

Este plan, que comenzará en el mes de julio, consiste en la rebaja del valor de las chapas, —reducción proporcional en relación con la categoría de los vehículos—y el aumento de un centavo por cada galón de gasolina.

Estima el Director del Fondo Especial que miles de automóviles que en la actualidad se encuentran guardados en los garages, por no haber podido abonar el alto impuesto, saldrán a la calle y con el gasto de gasolina que hagan, compensarán con creces la rebaja mencionada.

La ley será presentada a la consideración del Congreso que, por ser un proyecto que beneficia la comunidad, la aprobará.

FALLECIO LA SEÑORA ANA LUISA RODRIGUEZ

En la Clínica Durañona falleció en las primeras horas de la mañana de ayer, víctima de un síncope cardiaco, la distinguida señora Ana Luisa Rodríguez de Ventura.

Inesperadamente, cuando ya se encontraba convaleciendo de una intervención quirúrgica, que le fuera practicada en el centro de referencia, fué sorprendida por la muerte.

Verdadero modelo de mujer era la dama a que aludimos—un dechado de cualidades morales y una mente cultivada—que abandona el mundo cuando se hallaba en la flor de su juventud y la dicha le sonreía.

Por su residencia de la calle de Ave. de la República número 305, letra C, entre Aramburo y Hospital, han estado desfilando durante todo el día sus numerosas amistades.

Descanse en paz la distinguida dama.

A todos sus familiares queremos hacer llegar, con estas líneas, nuestro sentido pésame, y muy especialmente a su esposo, el señor Agustín Ventura Goldarás.

El sepelio se verificará a las nueve de la mañana de hoy.

M.E.C.D. 2016

Bromas y Veras

(Por JOAQUIN ARISTIGUETA)

CUBA puede ya comunicarse telefónicamente con la India Inglesa, y me parece que podríamos aprovechar ese adelanto para ver si, en verdad, adelantamos algo.

Como quiera que han puesto en libertad al Mahatma Gandhi, podríamos preguntarle cuanto tiempo se puede estar sin comer por aquellas latitudes: el Mahatma sabe de eso un rato largo, y puede que en estos momentos, en que no sabemos que camino tomar, nos dé una solución por el camino de la India oriental.

Y propongo la consulta porque la tragedia de ese Mahatma es hermana siamesa de la nuestra; el ayuno por culpa de los ingleses. Oh, poder del Destino, que así alcanzas por igual a todas las indias, sean las orientales sean estas occidentales.

Así que (¡oh, Fatalidad!) es inútil cuanto hagamos; lo miremos como lo miremos, haremos el indio y no nos queda más solución que: O ayunar como en las Indias Orientales, o comer catibia, como es fama se viene haciendo antes, con y después de Colón, en estas Indias Occidentales.

Y así seguirá, por los siglos de los siglos, mientras haya ingleses: Que también los habrá por los siglos de los siglos.

Por cierto que, con motivo de la liberación del Mahatma Gandhy, se han quemado los más vistosos fuegos artificiales de la literatura, para loar a Inglaterra.

«Inglaterra alta, poderosa, soberbia, se ha apresurado a devolver al mundo al Mahatma Gandhy dando así una hermosa prueba del respeto que le merece la vida humana, de la consideración en que tiene las ideas ajenas, aunque para ello ha abatido todo su orgullo de nación colonizadora».

¿Eh?: porque esto estaría muy bien si no fuera que Inglaterra no tenía necesidad de dar la libertad «respetando las ideas ajenas» si antes no hubiera puesto en prisión al Mahatma, por no respetarle esas ideas. Pues, de no ser así ¿por qué el Mahatma se ha chupado dos años de cárcel, pegado a la reja y a la ubre de su cabra?

En los Estados Unidos, la repoblación forestal se lleva a cabo en gran escala. Cientos de miles de nombres se dedican al replantamiento del arbolado. Ya han sido plantados de árboles más de dos millones de acres de terreno.

Excuso decir la que espera a todos esos obreros, porque cuando se acabe la repoblación, se acabará el trabajo y volverán a protestar. Pero como ya los árboles habrán crecido, el Gobierno tendrá el recurso de valerse de nuevo del arbolado.

Hará que los sin-trabajo, cojan leña. Para eso la sembraron.

Por donde se confirma aquello de que, «el que siembra vientos recoge tempestades». Y el que siembra palos, tiene que recoger estacas

---

A un ladrón, sorprendido en el momento en que forzaba una puerta, le pidió el Juez, como fianza, la suma de $500.00

Bueno, pero, ¿cree el juez que si ese pobre ladrón tuviera quinientos pesos, se hubiera dedicado a forzar puertas? Si tuviera ese dinero no hubiera forzado la puerta ajena, sino que hubiera reforzado la suya.

Hay que ser lógicos.

Se ha descubierto una falsificación de billetes de cinco y de veinte pesos, norteamericanos.

Con lo cual nos hemos metido en un lío regular, porque en Cuba ya no conocemos si los billetes son buenos o son malos. Como que no los conocemos, ni de vista.

El soldado Joaquín Arria detuvo a dos descuideros que arrebataron el sombrero a un transeunte: Para lograrlo, hizo dos disparos al aire.

Nos parece muy lógico que disparara aire, porque se trataba de dar caza a dos «pájaros de cuenta» y además que, los «pájaros» no corrían, sino volaban.

Los «voladores» fueron metidos en la jaula. Y, desde luego, cantaron ya. Y están que trinan. El soldado es (seguro) de cazadores.

Burla Burlando

ADMINISTRACION PINTORESCA.

QUÉJANSE a cada rato las oficinas recaudadoras de impuestos, contribuciones, arbitrios, etc., etc., del escaso rendimiento que aquéllas producen; y a continuación de la queja se lanza la amenaza de que se van a tomar medidas «drásticas» contra los contribuyentes, ya que ellos son siempre los culpables de este desbarajuste.

No diremos que, en efecto, no haya contribuyentes «atrasados» en el pago de sus contribuciones, unos por causa de sus irremediables penurias, y otros, los menos, por su ingénita repugnancia a pagar lo que deben; pero es una gran injusticia el medir a todos los contribuyentes por el mismo rasero. Conocemos a muchos que **quieren** y **pueden** pagar sus «adeudos», pero que no pueden hacerlo por las mismas trabas que les pone la propia Administración.. Este es el lado pintoresco.

En este caso se encuentran muchos centenares quizás algunos miles de contribuyentes «por concepto» de **Plumas de Agua.** Como la renta de infinidad de casas ha descendido a menos de 34 pesos, los dueños han solicitado la rebaja del canon de agua, que antes era de 40 pesos, y ahora no puede ser mas que de 20 pesos, según la Ley, por efecto de ese descenso de la renta.

Pues he aquí a nuestro asendereado contribuyente en campaña. Ha presentado su solicitud de rebaja, con todos los requisitos del caso, y se ha sentado a esperar que la oficina correspondiente mande sus inspectores para hacer la comprobación. Al cabo de uno o dos meses se presenta el inspector, el cual certifica que en la solicitud del contribuyente no hay engaño. La finca no gana más de 28 pesos de renta al mes, y por consiguiente, no le corresponde pagar más que una pluma de 20 pesos.

La cosa está más clara que el agua que nos sirven y no puede ser más sencilla, pero la sencillez no parece tener gran cabida en las oficinas del Estado. Aun se le exige al contribuyente que vaya en persona a prestar el juramento de que es verdadera su declaración de la renta consabida, para lo cual se le tiene esperando dos o tres horas en la oficina del margen. Y es lo que pasa; el contribuyente se entretiene en cavilar durante esa larga espera, y se pregunta: ¿Cómo no basta en este caso el testimonio de un inspector cuando en otros casos es suficiente el simple informe de cualquiera de ellos para levantar un expediente del tamaño de una montaña?...

En fin, ya cumplió el hombre con el «sagrado deber» del juramento y se retira a su domicilio confiado en que pronto se le mandará el aviso de que vaya a pagar su adeudo con la rebaja que es de justicia. Pero transcurre un mes, dos meses, cuatro meses, y el aviso no aparece. Comienza el ciudadano a impacientarse y se dispone a dirigirse a la oficina para indagar la causa de tal demora; pero entonces le llega el aviso, mas no el que esperaba, sino otro en que se le conmina a pagar su adeudo con arreglo a 40 pesos del canon de agua, con su recargo del 10 por ciento de rigor.

¡Pero qué es ésto!, exclama el cuitado. ¿No han comprobado, no he jurado, no se han convencido de que esa casa no debe pagar más que una pluma de 20 pesos? Dáse el hombre al diablo y empieza una nueva peregrinación de oficina en oficina. En una le dicen que no saben nada; en otra le dan la razón y le convencen de que espere tranquilo el resultado del expediente. En otra que lo mejor que puede hacer es pagar y presentar luego su reclamación... En vista de esto, el ciudadano se vuelve a su casa dispuesto a esperar lo que venga. Pasan otros dos o tres meses, al cabo de los cuales se le presenta un grave funcionario del correspondiente Departamento, el cual trae la misión de embargar valores equivalentes a diez veces más de lo que suma la deuda.

He aquí, pues, el caso de un ciudadano honrado entre otros diez mil que podríamos presentar en que un contribuyente con deseos y con «posibles» para solventar su deuda, no puede hacerlo por esa «característica pintoresca» de nuestra Administración, y se le declara «moroso» y se le molesta, y se le persigue y se le embarga...

Entre tanto, y aquí asoma otra vez lo pintoresco, la Administración se queja de la baja de la recaudación y de la «morosidad» de los contribuyentes, cuando en realidad ella misma es la culpable de tal situación. Nada de esto sucedería si hubiese más orden, más diligencia y más amor a la justicia entre los encargados de la hacienda pública. Mientras esto no suceda es inútil cuanto se haga para aumentar los ingresos del Erario, por que el mejor pagador se retrae y se defiende cuando ve que se trata de cometer con él una injusticia...

M. Alvarez MARRON

MORDIDO POR UN GATO

El Negociado de Material de la Dirección de Sanidad remitirá al Jefe local de Matanzas las dosis de vacuna antirábica necesarias para el tratamiento de los señores Germán Cabrera, mordido por un gato y Ernesto Secreu, lesionado por un perro, ambos animales sospechosos de padecer hidrofobia.

... y en esta famosa TORRE BLINDADA

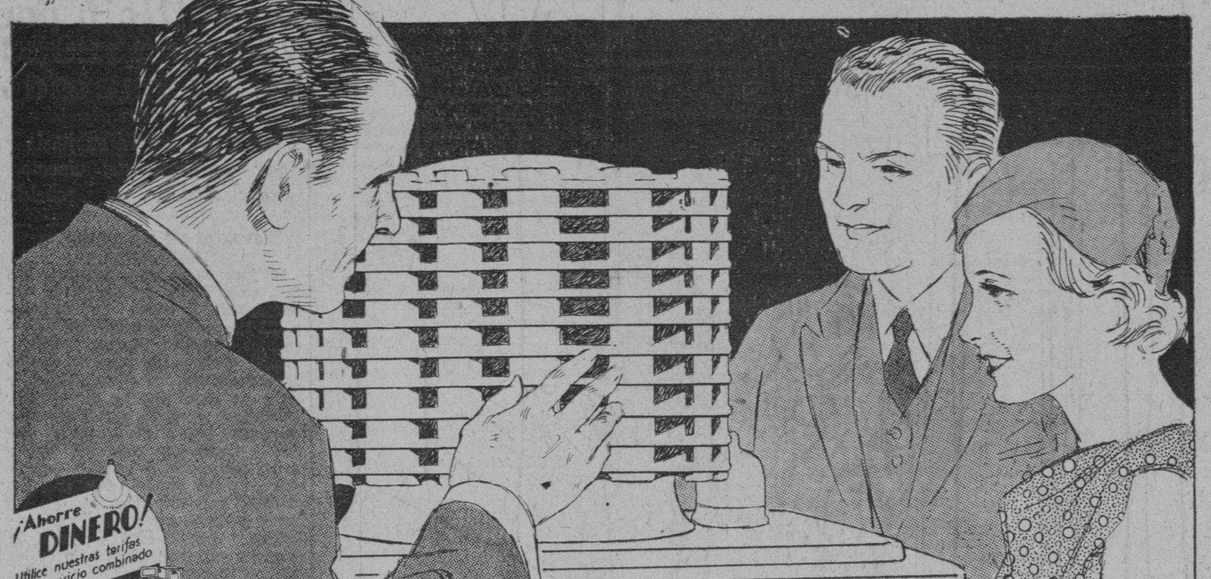

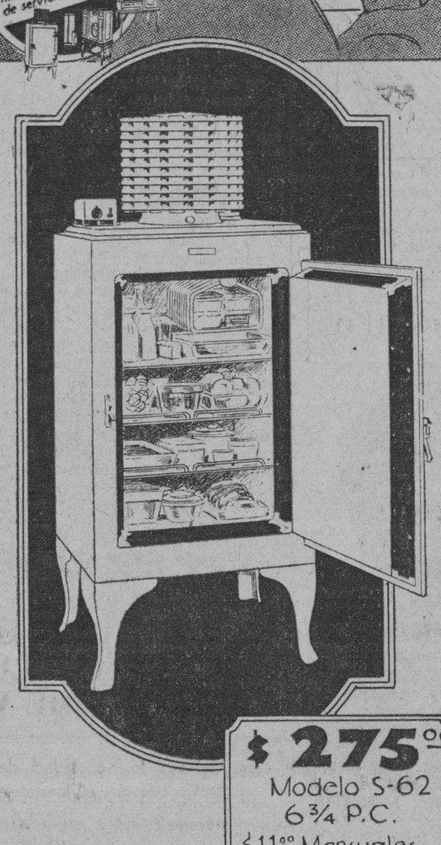

$ 275.00
Modelo S-62
6¾ P.C.
$11.00 Mensuales

se encierra el secreto de Refrigeración Perfecta que le brinda el moderno

GENERAL ELECTRIC

¿CUAL es la justificación de la garantía de 4 años de servicio gratis — la más amplia del mercado — que protege al General Electric? La absoluta confianza de sus fabricantes, que es a su vez, resultado del servicio que está en la actualidad prestando el refrigerador G. E. en más de 1.500,000 hogares en todo el mundo.

Estudie separadamente las dos piezas — Unidad y Gabinete — que forman el General Electric. Sométalas a las más rudas pruebas — haga comparaciones — El resultado de su análisis no puede ser más que uno — el reconocimiento amplio, sin reservas, de que es el mejor refrigerador que existe en el mercado.

Aproveche ahora lo que constituye "Nuestra Máxima Oferta de todos los Tiempos".

Cía. Cubana de Electricidad
A las Ordenes del Público

MATANCERAS

EN SAUTO

La revista «Las Leandras».

Conoció, al fin, nuestro público, la popular obra, que en la Habana y en Madrid por tan largo tiempo figurara en el cartel.

La compañía de revistas Ultramoderna que nos trajeron los señores Solés y Sanjurjo, llevó al magno coliseo a una representación selecta de nuestra sociedad, que presidia en su palco de gobierno, nuestra primera autoridad, el señor Israel Perez y su señora, Nena Bango.

También el alcalde, Ricardo Campanería, y su esposa, Ana Coralia Porro Varona, asistió a Sauto, con un joven matrimonio tan elegante como Chicho Lecuona y Georginita Oliva.

Dos jóvenes señoras, leaders las dos de nuestra gentry, ocupaban otro box de platea: Amparo Araña de Botet y Esther Escobar de Araña.

Las señoritas Velunza, Gloria y Dulce, con la Lles en otro palco y en la misma banda la siempre bella y siempre elegante Elsa Ulmo de Solés.

La viuda del general Clemente Gómez, con sus hijas.

La señora de Piloto, Julia de la Rosa, la señora de Schweyer, Mancha Cuni, y la señora viuda de Alfonso, Monona Chávez, con su hija Marinita.

Ana Rosa Estorino de Urquiza, con su hija, la gentilísima Nena y esa otra figura adorable, que responde por Lolita Solis.

Fefa Ross, la interesante y bella esposa del capitán Arencibia.

La señora de Adolfo Marzol, y la de su hijo Jaime, la elegante Berta Morales.

El doctor Miguel Beato y su esposa, María Dolores.

Y en el patio de lunetas, la señora de Gasuya, la gentil Clarivel, a la que hemos admirado en escenarios matanceros haciendo gala de su arte y su elegancia.

Haría interminable esta relación, si me propusiera dar uno a uno los nombres de cuantos acudieron el lunes a Sauto para aplaudir «Las Leandras».

El palco del Ayuntamiento veíase colmado, el grillé del director de la Nueva Aurora y en el del cronista, los doctores Carlos Valdés Cartaya, José Manuel Fiaz Mandi Uriarte.

Se habla ahora de atraer a Matanzas la compañía de Soler, que tan lisonjero éxito viene alcanzando en la Habana.

¿Cuándo su debut?

EL DUELO DEL DIA

Cipriano Grande.

Falleció ayer, causando su muerte honda impresión en esta población, el antiguo y prestigioso vecino de Yucayo, señor Cipriano Grande, que por tantos años militó en esa casa de banca de Sobrinos de Bea y Compañía, una de las más importantes y prestigiosas de esta plaza.

Presidiendo el duelo en el sepelio de don Cipriano, iba su hijo, Carlos, alto empleado de la Compañía de Jarcia, donde desempeña el puesto de jefe de fabricación de la poderosa industria.

Entre las ofrendas florales que perfumaron la capilla ardiente del extinto, anotaré con la firma del jardín de Amezaga, el favorito botánico, los siguientes trabajos: una gran corona de los empleados de los almacenes públicos de Matanzas.

Otra muy bella de Agustín Díaz y señora, otra de Armando García y familia, otra de Justo Suárez y familia, otra de Matías Eladio y sus empleados, otra de Anita y Lebatey, de José Robaina, de Angelina Sánchez y una monumental de los empleados de la Fábrica de Jarcia.

Para los deudos todos de don Cipriano Grande, mi pésame más sentido.

UN ALMUERZO

En el balneario Allende.

Lo ofreció el domingo el señor Pedro García Romero, representante en esta ciudad de la Cerveza Hatuey, que tanto viene popularizándose y que en los Estados Unidos, para donde se han embarcado grandes cargamentos, desde el puerto de Santiago de Cuba, goza de popularidad y favor muy grande.

Entre los invitados a la mesa del señor García Romero recordamos al doctor César Andricain, futuro juez de Limonar, al juez de instrucción de Matanzas, doctor Manuel Romeu, al doctor Pedro Hurtado de Mendoza, al juez municipal del Sur, Juan José Dulzaides, al doctor Antonio Suárez Muñiz, al señor Eladio Boffil y al señor Aurelio Hurtado de Mendoza.

En el hermoso salón Allende, disfrutaron estos caballeros de un día pleno de animación, con el conjunto musical Hatuey, que auspició el baile hasta bien entrada la noche.

Se impone el Balneario Allende, por sus comodidades, su situación y la facilidad de acceso a él.

UNOS NOVIOS

En la Quinta Tamargo.

Para pasar su luna de miel en esta han venido desde la Habana, a aquella hermosa mansión del querido quartier de Bellamar, los jóvenes recién casados Anita Tamargo y Armando Prieto y González, cuyos esposales tuvieron efecto en la capilla del colegio La Salle el pasado domingo.

Matancera la señora de Prieto, escogió para estas primeras horas de su gran dicha la ciudad de su cuna, y legendaria casa de sus mayores, donde los veranos pasan una deliciosa temporada.

El cronista los saluda afectuosamente.

UN TRASLADO

De que dar cuenta.

Para la hermosa casa de la calle de Milanés, que fué residencia por tantos años del hacendado don Manuel Cañizo y su esposa, Tila España, se han trasladado el señor Rafael Velasco y su distinguida familia.

Con los esposos Velasco Loredo han ido allí a residir sus encantadoras hijas, figulinas que comienzan a frecuentar nuestros salones, donde son muy celebradas.

Sépanlo sus amistades.

DE ENHORABUENA

Isidoro Núñez.

Con una preciosa niña acaba de obsequiar la joven esposa del Secretario del Juzgado Municipal del Norte.

Inmensa la alegría que reina en ese hogar venturoso.

Hasta el que hago llegar con mi enhorabuena, un beso para la nueva matancerita.

LA FIESTA DEL DOMINGO

En el Asilo.

Fiesta de la Patrona de aquel Hospicio que todos los años congrega en su capillita a los elementos más distinguidos de la sociedad matancera.

No es seguro aun que para esa fecha se haga entrega a las Hermanas de la Caridad de la reliquia que a ellas dona la señorita Ana E. de Ximeno y Camack, porque dicha joya de valor moral inmensísimo se encuentra en poder del Tribunal eclesiástico formado por el Rector de los Padres Paúles, el párroco de la Catedral y el de Versalles, que deben dar su dictamen sobre si debe ponerse a la pública veneración ese sagrado tesoro.

En la fiesta del domingo en el Asilo, predicará el Padre Trabedelo, y amenizará la misa el ilustre obispo de Matanzas, monseñor Severiano Sainz y Bencomo.

LAS SEÑORITAS LOREDO

Maricusa y Nena.

Han regresado de San Miguel de los Baños, donde pasarán una deliciosa temporada en la residencia de sus tíos el director del Hospital Miguel Loredo y Trillo y su esposa Dulca María Docal.

Las señoritas Loredo, que son hijas del magistrado de esta Audiencia de ese apellido, están nuevamente desde el domingo en su quinta de Bellamar.

Welcome.

DUELO DE UNOS PADRES

Los esposos Pirez-Aizpuru.

Pasan en estos momentos por el inmenso dolor de haber perdido a su pequeña hija, cuando sangra aún en sus corazones la herida recién abierta, con motivo del repentino fallecimiento del jefe de aquel hogar, el respetable caballero Pablo Aizpuru, muerto apenas hace un mes.

Para esos dolidos padres mi pésame en esta nota.

EL SABADO 13

En Velasco.

Un espectáculo fino, delicado, exquisitamente artístico, anuncian los carteles del favorecido cine para el próximo día 13.

El Conjunto «Ideal», grupo de trovadores cubanos, único en la República, viene a actuar allí, por esa noche.

Las obras que nos dará a conocer, montadas por los mismos autores, Enrique Ortiz, Rosendo Ruiz, Miguel Matamoros y Sindo Garay, serán del mayor agrado de este inteligente público.

Sobresalen en el «tango congo» esas trovadoras del Conjunto Ideal.

Con entusiasmo que me sugestiona, háblase del triunfo de esas gentiles cubanitas, Conchita Gallardo, que me da las mejores ausencias de esas artistas.

Se llenará Velasco el sábado 13.

Porque no puede ser más atractivo su programa.

LA ULTIMA NOTA

Para saludar a Pedrito Via, que con la Orquesta de Don Azpiazu hizo una deliciosa tournée por Europa y que acaba de regresar a Cuba, a visitar su familia en Matanzas donde reside.

Manolo JARQUIN

FUERTE-ENGORDA
OXOIDE
1 copa de 100 c.c. = ½ lb. CARNE FRESCA
Alimenta sin cansar su ESTOMAGO
Sabroso - Aromático
EXIJA LEGITIMO OXOIDE
Varias veces al día
Jugo carne de 97% Extracto concentrado al 25%
PREPARADO POR:
DROGUERIA "SARRÁ"
LA MAYOR

SUSCRIBASE Y ANUNCIESE EN EL «DIARIO DE LA MARINA»

CRUCIGRAMAS

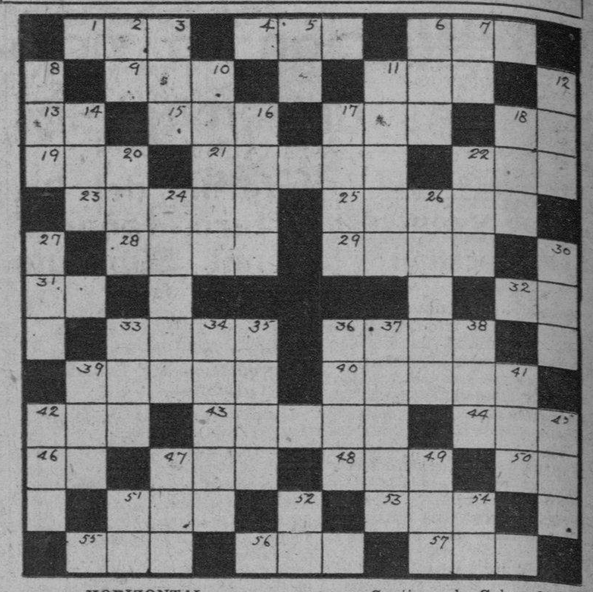

HORIZONTAL

1.—Río de Baviera. 4.—Famoso novelista francés. 6.—Río de Alemania. 9.—Punto cardinal. 11.—Parra. 13.—Ante Cristo. 15.—Latín, (abr.) 17.—Pariente. 18.—Interjección. 19.—Isla del mar de Irlanda. 21.—Punto más bajo de la esfera celeste. 22.—Compositor catalán. 23.—Gran elevación de terreno. 25.—Región de Europa oriental. 28.—Festividad en Francia. 29. Atreverse. 31.—Río de Francia. 32. —Nota. 33.—Pez. 36.—Cofre, arca. 39.—Cereal. 40.—Lugar pequeño situado en el campo y que administrativamente depende de otro. 42.—En favor. 43.—Una de las islas Jonias. 44.—Movimiento del mar. 46.—Hija de Inaco. 47.—Ciudad del Perú. 48. Poema. 50.—Cuatro 51.—Fabricante de «Sal de Fruta». 53.—Constelación. 55.—Dios de los Musulmanes. 56.—Porción atada de mieses, lino, leña, etc. 57.—Archipiélago malayo.

VERTICAL

2.—Carta. 3.—Refresco. 5.—Antiguo nombre de la nota do. 6.—Corriente de agua. 7.—Lo mismo (abr.) 8.—Tío. 10.—Célebre poeta florentino, autor de La Divina Comedia». 11.—Principio de las enfermedades contagiosas. 12.—Lugar donde se venden bebidas. 14.—Hijo de Noé. 16. —Moneda china de plata. 17.—Ciudad de la antigua Fenicia. 18.—Lorma en Santiago de Cuba. 20.—Impar. 22.—Señor. 24.—Punto cardinal. 26.—Estado del que no tiene ninguna enfermedad. 27.—Oxido de calcio. 30.—Patada. 33.—Fracción. 34.—Sólo de su especie. 35.—Sustancia grasa y amarilla que sobrenada en la leche. 36.—Dios del vino. 37.—Que tiene alas. 38.—Constelación. 39.—Juguete. 41.—Esposo de Fatima. 42.—Piadoso. 45.—Animal ovíparo 47.—Nombre de mujer. 49. —Rey de Judá. 51.—Artículo. 52.—Pensilvania, (abr.) 54.—Ter. de infinitivo.

La solución mañana.

SOLUCION AL CRUCIGRAMA ANTERIOR

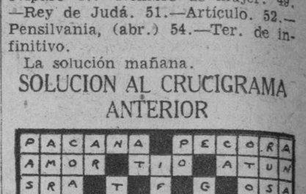

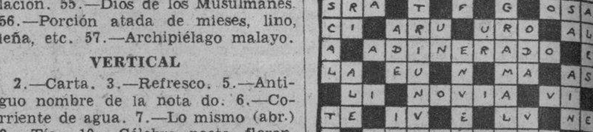

OMNIBUS DE CAMAGUEY
Coches Pullman "MACK"
LOS MAS COMODOS, MAS LUJOSOS Y MEJORES DE CUBA.
Haga sus viajes con seguridad y comodidad absolutas y a precios muy reducidos.
HABANA-CAMAGUEY-SANTIAGO DE CUBA
Itinerario fijo e inalterable
Salen todos los días de frente al hotel Saratoga. (Prado y Dragones)
A las 5 a. m. directo a Santiago.
A las 7.30 a. m. hasta Camagüey.
A las 12.30 p. m., directo a Santiago.
A las 8 p. m. hasta Santiago, combinación con "La Cubana".
Salida de Santiago para La Habana
A las 5 a. m. y 12.30 p. m.
De Camagüey para La Habana
A las 5 a. m., 9 a. m., 1 p. m. y 8 p. m.
Pida informes por el teléfono: M-1715
Reserve su asiento con anticipación

INVENTOS, INNOVACIONES Y CURIOSIDADES

(Science News Service)

Se han ideado unas sorbeteras para mantecado que desempeñan su cometido al ser colocadas convenientemente dentro de los refrigeradores eléctricos. Se encuentran provistas de unas paletas de madera que funcionan con la corriente de los mismos.

Con objeto de utilizarlas en el cultivo de las granjas y los huertos, se han construído unas máquinas pulverizadoras, con capacidad para 230 galones de líquido, que se montan sobre unos tractores capaces de girar dentro de un círculo de tres pies de diámetro.

Las numerosas experiencias realizadas por los fabricantes de aeroplanos con el fin de reducir el ruido de los motores en el interior de las cabinas, ha nindicado que lo mejor es tapizar las paredes con plumas de aves, ya que éstas tienen la propiedad de absorber las vibraciones del sonido.

El Gobierno sueco se halla estudiando un plan para la construcción de más de 2.500 millas de carreteras. Los trabajos habrán de empezar en breve en tres de las mismas, que tendrán su punto de partida en Estocolmo.

Una compañía francesa de aviación, que presta sus servicios entre París y las ciudades más distantes del este de Europa, acortará el tiempo que regularmente empleaba en cubrir sus itinerarios, utilizando aviones que rinden una velocidad de 156 millas por horas.

Un profesor de música del estado de Nueva York ha introducido para enseñar a los niños a pulsar los instrumentos de cuerda, algo verdaderamente curioso. Consiste la innovación en colorear, de distintas maneras, las notas de las diversas claves, procediendo de manera análoga en la maza del instrumento.

N. GELATS y Cía.
Habana. BANQUEROS Aguiar 106-108
Vendemos cheques de Viajeros
Pagaderos en todas partes del mundo
y Cartas de Crédito Circulares
en las mejores condiciones.
"SECCION DE CAJA DE AHORROS"
Recibimos Depósitos en esta Sección Pagando el 2½ por 100 Anual. Todas estas operaciones pueden efectuarse también por Correo.

M.E.C.D. 2016

SUCESOS DE POLICIA

TEME POR SU HERMANA QUE HA DESAPARECIDO

En la Octava estación denunció Martín Caraballo Núñez, vecino de San Carlos 59, la desaparición de su hermana Esperanza, que cuenta 46 años de edad, temiendo le pueda haber ocurrido alguna desgracia. La policía ha comenzado a practicar investigaciones, para conocer el paradero de la desaparecida.

HERIDO DE GRAVEDAD EN UNA MANO

Con los fragmentos de una botella se ocasionó una herida de carácter grave en la mano derecha, Ramón Tamargo Estrada, de 6 años de edad y vecino de la finca Infanzón, de la que fué asistido en el centro de socorro de dicha barriada. Los padres del menor fueron los que explicaron a la policía lo ocurrido.

HACE 4 MESES LE LLEVARON EL RELOJ

En la Policía Judicial denunció Félix Alvarez Rodríguez, natural de España, de 26 años de edad, del comercio y vecino de Real número 41, en el Cano, que hace cuatro meses le hurtaron el reloj, teniendo lugar el hecho cuando se dirigía al Hipódromo, sin que tenga sospechas de persona alguna, estimándose perjudicado en 35 pesos.

AMENAZADO DE MUERTE POR SU ANTIGUA MUJER

Lázaro Mariaga Borell, de 29 años de edad y vecino de Salud 143, puso en conocimiento de la Policía Judicial, que hace tres años dió por terminadas las relaciones íntimas que sostenía con María Isidra Suárez, conocida también por Silvia Bazán, vecina de Estrella 210, altos, la que en aquella ocasión lo amenazó con agredirlo a navajazos, si se enteraba el que sostuviera relaciones con mujer alguna, a lo que no le dió importancia, pero hace pocos días fué sorprendido por la acusada cuando se encontraba en el cine en unión de su amiga Ramona García, siendo reiteradamente amenazado por su antigua mujer. También hizo constar el denunciante que en ocasión de transitar Ramona por la esquina de San Lázaro y Escobar, se encontró con la acusada, por la cual también fué amenazada de muerte, si persistía en sostener relaciones con Lázaro. De esta denuncia se le dió cuenta a la autoridad judicial correspondiente.

CHOFER LESIONADO DE GRAVEDAD

Francisco Fernández Llanes, vecino de Pasaje Oeste número 22, sufrió la fractura de la mano derecha, al estarle dando cranque a uno de los ómnibus de la empresa Mantilla. Su estado fué calificado de grave.

DOS INDIVIDUOS FUERON DETENIDOS POR SER LOS AUTORES DE UN ASALTO

En las canteras «Aulet», la policía de la Décima estación procedió al arresto de Heliodoro González Valdés, de 32 años de edad y de Nicolás Rosado González, (a) «Patirrubia», por haber podido comprobar en sus investigaciones, que dichos individuos fueron los autores del asalto de que fué víctima José García Salgado, natural de España, de 42 años de edad y vecino de H y 21, al que maltrataron de obra despiadadamente cuando transitaba por 21 entre H y G, por no haber accedido a entregarle la cantidad de dinero que le habían exigido. Los acusados fueron enviados a la Cárcel a disposición del Juez de Instrucción de la Sección Cuarta.

DEFUNCIONES OCURRIDAS EN EL DIA DE AYER EN LA HABANA

HASTA LAS 4 p. m.

Josefina Farias, mestiza, 15 años, San José 136, tuberculosis pulmonar. Alfonso Riaja y Morales, mestizo, 24 años, Maloja 57, miocarditis. Ramona Díaz Alvarez, mestiza, 30 años, Hospital Calixto García, aborto. José Planas Mery, blanco, tres días, Hospital de Maternidad, debilidad congénita. Francisco Rodríguez, blanco, 72 años, Habana 175, arterio esclerosis. Carolina López y Gil, blanca, cien años, Velázquez 9, agotamiento senil. Josefa Naranjo Rodríguez, blanca, 64 años, Cerro 472, arterio esclerosis. Margarita González Jerez, blanca, 72 años. Cerro 472, arterio esclerosis. María García, blanca, 72 años, Hospital Calixto García, asistolia. Juan Garrido, mestizo, 53 años. Hospital Calixto García, vaginalitis. Julio Eustasio de Morales, blanco, 71 años, Instituto del cáncer, neoplasia laríngea. Carmen Marín Tartajada, blanca, 28 años, Armonía 9, tuberculosis pulmonar. Francisco Suárez Comeña, blanco, 48 años, Hospital Mercedes, Cáncer de la laringe. Francisco A. Netti, blanco, 58 años, J y 11, paresia intestinal. María Groncer Sheperea, blanca, 34 años, Hospital de Maternidad, miocarditis. Rosario Sotolongo, negra, 70 años, Puerta Cerrada 24, enfermedad orgánica del corazón. Julio Sánchez Arrieta, mestizo, 1 día, Aguilera 108, hemofilia. Alfaro Rodríguez Carús, blanco, 22 años, casa de socorro del Cerro, dilatación aguda del corazón. Julio Díaz Azcuy, mestizo, 17 años, 4 y 11, asistolia. Andrés Lazcano y Fernández, blanco, 40 años, Rayo 49, úlcera gástrica. Manuela González Santana, blanca, 27 años, Virtudes 159, tuberculosis pulmonar. Antonia Domínguez Barrios, blanca, 30 años, Animas 13, Casa Blanca, tuberculosis pulmonar. Regino Rodríguez Rodríguez, blanco, 78 años, Jesús Perezrino 39, lesión orgánica del corazón. Etelvina Rodríguez y Rodríguez, blanca, 32 años, Omoa 11, bronquitis crónica.

POR DEFRAUDACION A LA ADUANA FUE DETENIDO UN HOMBRE POR LA JUDICIAL

José Manuel Ramos Yamayo, vecino de San Lázaro número 14, fué arrestado por el Subinspector Ricardo Fors, con motivo de haberle ocupado 150 cajetillas de cigarros americanos, sin haber abonado los derechos correspondientes: El detenido fué puesto a disposición de la autoridad judicial correspondiente.

CALLOS

Elimínelos sin PELIGRO

No deje que el dolor de sus callos le eche a perder su fiesta y envejezca su cara. Aplíqueles Zino-pads del Dr. Scholl que alivian en un instante el dolor más rebelde, suprimen la causa del callo-presión y roce del calzado y lo eliminan por el procedimiento natural de absorción.

CALLOS

SIN PELIGRO

No corte sus callos o callosidades plantares, pues se expone a una peligrosa infección. No les aplique líquidos o emplastos cáusticos que irritan los tejidos. Aplíqueles únicamente Zino-pads del Dr. Scholl y estará a salvo de todo peligro. Su médico le aconsejará lo mismo. Los Zino-pads son finos, protectores e impermeables. No se desprenden ni en el baño. Elaborados en 4 formas diferentes.

CALLOS PLANTARES

JUANETES

CALLOS ENTRE LOS DEDOS

Zino-pads del Dr Scholl

Zino Aplicado - Dolor Terminado

Desfile de los legionarios en la tarde de hoy

Formarán parte de la revista, la Policía, el Ejército y Marina, los bomberos y los Boy Scouts

Ya está dispuesto todo lo relativo a la revista que tendrá efecto esta tarde para conmemorar la reunión de la convención de la Legión Americana del Estado de la Florida. El Estado Mayor del Ejército dictó ayer la Orden General número 65, señalando las fuerzas que en la citada revista han de tomar parte.

El orden de la marcha es el siguiente: Batidores de Policía, Jefe: comandante Leopoldo Alonso Gramatges, M. M., Plana Mayor; primera organización: banda de música del Estado Mayor, batallón número 1 de artillería de costa, jefe del batallón, Plana Mayor, el batallón. Un batallón de marinería de la Marina Nacional, jefe: lo designará el Jefe de Estado Mayor de la Marina; Plana Mayor, banda de música de la Marina, el batallón Segunda orgnización: banda de música del Sexto Distrito Militar; Legión Americana. Tercera organización: banda de música del Séptimo Distrito Militar; auxiliares de la Legión americana. Cuarta organización: banda de música de la Policía Nacional; una compañía de Policía; Boy-scouts, banda de música de la Escuela Industrial; bomberos.

Expresa, también, la Orden que la columna apoyará su cabeza en la esquina de Malecón y Galiano, el resto de la fuerza se situará en todo el Malecón en dirección al Monumento del Maine. Todas las fuerzas estarán en su lugar de formación a las 3 y 15 p. m. y el jefe de la columna ordenará romper la marcha a las 3 y 30.

La ruta de la marcha será como sigue: Malecón hacia Prado, Prado, acera de los pares, hasta Dragones, Zulueta, Neptuno, hasta la esquina del Hotel Plaza, desde donde las fuerzas marcharán independientemente al lugar de su destino; las unidades marcharán, por lo menos, una cuadra más de la esquina del Hotel Plaza, donde se romperá la formación para evitar la congestión en dicho lugar, utilizando la calle de Zulueta hacia el Norte y Neptuno hacia el Este y hacia el Oeste.

La banda de música del Estado Mayor concurrirá con uniforme de servicio y las demás fuerzas también con uniforme de servicio y guantes blancos. El capitán Carlos Montero actuará como ayudante del jefe de la columna, comandante Alonso Gramatges, para que lo auxilie en la mejor organización de esta revista.

Han quedado designados, además auxiliares, para actuar a las órdenes de jefe de la revista, los primeros tenientes Bernardo Wolff, Ramón Valls, Francisco Tabernilla y Santos Cubria y los segundos tenientes supernumerarios Raúl Suárez y Norberto Gispert. Los oficiales francos de servicio presenciarán la ceremonia desde la glorieta situada en el Capitolio, llevando uniforme de servicio, con sable.

ESTADO DEL TIEMPO

NOTA DEL MEDIODIA DEL MARTES

Persisten los centros de baja presión sobre los Estados Unidos, sobre el Atlántico al norte de las Bermudas, y también sobre México y el Golfo. Desde la Florida y región central de Cuba hacia el Este, hay altas presiones moderadas con buen tiempo.

PRONOSTICO PARA EL MIERCOLES

De modo general buen tiempo. Vientos principalmente del Este al Sur, flojos a frescos.

Observatorio Nacional.

Crónica Habanera

NENITA HERRERA

LA FIESTA DE AYER

Ayer por la tarde, con motivo de cumplir dieciocho años, recibió Nenita Herrera, bella señorita de nuestra sociedad, a un grupo de amigos en la magnífica residencia del doctor Rafael Nogueira y su gentil esposa la señora Nandita Sanguily.

La señorita Herrera, hija del general Alberto Herrera, Jefe del Estado Mayor del Ejército, y de la distinguida señora Ofelia Rodríguez, sabedora de que sus amigas deseaban felicitarla en sus días, prefirió recibirlas en el encantador ambiente de una finca, rodeada de jardines, la que gentilmente le fué cedida por los esposos Nogueira-Sanguily, emparentados con ella.

La suntuosa casa de La Coronela se vió invadida por una gran concurrencia, principalmente del elemento joven de nuestra sociedad; también asistieron numerosas damas y caballeros.

La señora Ofelia Rodríguez de Herrera, así como los dueños de la casa y las señoras Mari-Fely Nogueira de Herrera y Sofía Rodríguez de Monteverde, atendieron amablemente a los asistentes, junto con la festejada.

Una nota simpática: la pareja Wes and Lisa Adams, cuyos artísticos bailes modernos son tan admirados, dió una exhibición coreográfica recibiendo grandes aplausos.

La orquesta Siboney y un septeto, amenizaron la parte bailable.

Hacia el fondo de la bella mansión, al aire libre, fué dispuesto el espléndido buffet en varias mesas exquisitamente adornadas. En el comedor, además, había otra mesa donde fué situado el birth-cake con las simbólicas dieciocho velitas; esta mesa lucía valiosas figuras de porcelana de Sevres, artísticamente combinadas con el adorno floral.

Entre la concurrencia se encontraban las siguientes damas:

Señoras:

Nena Machado de Grau.

María Gelarraga de Sánchez. Loló Larrea de Sarrá. Teté Bances de Martí.

María Montalvo de Soto Navarro, Cuca Larrea de Oyarzun, Rosita Cadaval de Rayneri, Cuca Ariosa viuda de Arango, María Vivanco de Gómez Mena y Fausta Vieta de Villapol.

Delia Herrera de Morales.

María Larrea de Suero.

Herminia Rodríguez de Bernal y Maruja Barraqué de Sánchez.

Anita Villa de Caballero.

Carmelina Guzmán de Alfonso.

Lolita Recio de Goytizolo, Eulalia Zorrilla de Jiménez, Nena González de Sellén de Coto, Zula del Castillo de Pina, Clara Moreno de Palacios, Dulce María Mestre de Acevero.

Obdila Herrera de Asumendi y Aurora Artigas de Cruz Bustillo.

Gloria Sánchez Galarraga, Conchita Bosque.

María Antón de Rojas.

Yiyina de Cárdenas de Romney.

Sarah de la Torre de Rasco y Angelita Canosa de Sánchez de Fuentes, Renée Molina de García Kohly.

María Teresa Demestre de Armenteros, Chichi Palacios de Herrera, Margot Palacios de Herrera, Amelia Vives de Santamaría.

Señoritas:

Adelí Morales, María Antonia Morales y Elena de Cárdenas.

Loló Goytizolo, Silvia Tolón, Fita y Odette Kohly, Conchita López Bosque, Lily Rosell, Divina de Córdova, Clara Elena Fernández, Silvia Sánchez Barraqué y Cuqui Jiménez.

Mercedes, Josefina y Margarita Madrazo.

Rosita, Margarita y Enita Rayneri.

Gina y María Luisa Arango.

Hipatia Cruz Bustillo.

Adriana y Ofelia Bernal, Silvia de los Reyes.

María Santamaría, Margarita Bustillo Chacha Acevedo, Marta Mestre, Cuquita Villalón y Paquita Cuéllar.

Chiquitica Azpiazu.

Mercedes, Carmen y Olga Gómez Mena.

Margarita Arrastía, Margot y Chichi Palacios, Carmen Soto Navarro, Matilde Villa, Carmita Oyarzun.

Carmita Ruano y Carmita de Cárdenas.

LA CARIDAD

La benéfica institución La Caridad, establecida en Prado 47, celebrará el próximo viernes su acostumbrado bridge-té, que resultará, como de costumbre, muy animado.

Los productos de estos partes elegantes, donde se reune un magnífico público, se dedican al sostenimiento de los niños asilados en dichas instituciones.

Gran número de mesas han sido reservadas por distinguidas damas de la sociedad habanera, pudiendo hacerlo, las que así lo deseen, por el teléfono A-3946.

TEATRO FAUSTO

Fausto, el simpático teatro del Paseo del Prado, tan favorecido por nuestra sociedad elegante, estuvo ayer muy concurrido.

La empresa presentó un programa especial con la combinación de dos estrenos: «El pacifista», con Gloria Stuart y Lee Tracy y «Un yerno sin porvenir», con la graciosísima Zasu Pitts.

NUEVA RESIDENCIA

El capitán Armando Castellanos, ayudante del Jefe del Estado Mayor del Ejército; su distinguida esposa, la señora Hortensia Reyes Gavilán y sus hijos, han trasladado su residencia para la casa de la calle 17, número 423, entre 4 y 6, en el Vedado.

También allí se encuentran instaladas sus hermanas, la señora Angélica Reyes Gavilán, viuda de Pérez Miró, y la señorita Virginia Reyes Gavilán.

LYCEUM

Organizada por el distinguido arquiteto Evelio Govantes, jefe del Departamento de Fomento del Distrito Central, será inaugurada en el Lyceum el próximo lunes, a las cinco y media de la tarde, una serie de exposiciones que llevarán el nombre de «Arte Cubano Retrospectivo.»

La personalidad del señor Govantes y su competencia en estos asuntos, son demasiado conocidas del público para que tengamos que escribir sobre ello; bástenos decir que el éxito y el interés de estas exhibiciones están asegurados.

La primera será dedicada a un artista cubano que alcanzó gran renombre a fines del siglo pasado: Guillermo Collazo. Miembro de una distinguida familia de nuestro país, pintó retratos que se conservan en muchos hogares cubanos, a pesar de que vivió poco tiempo en Cuba. En el viejo París residió por muchos años, dejando también numerosas obras ejecutadas en Friancia.

Además de pintor y creyonista notable, fué escultor distinguido.

Merece un caluroso aplauso la tarea emprendida por el ingeniero y arquitecto Evelio Govantes, que permitirá a nuestros aficionados y al público en general conocer las obras de nuestros artistas del pasado.

(Continúa en la página SIETE)

SEÑORA, SU CUTIS SUFRE con los depilatorios nocivos

Apliquese un poquito de esta crema francesa y... afeítese en 1 Minuto sin brocha, sin jabón su cutis quedará suave y perfumado.

RAZVITE 79 Champs-Elysees PARIS

Tubo: $0.35

La Habana. Apartado 675 — Teléfono: A-2678

GENERES DE GENER

EL CIGARRO CUMBRE

ELEGANCIA CALIDAD Y DISTINCION SUPREMA

"GEORGINA"

El Salón de Belleza de la Habana Elegante. NO PAGUE LUJO. - PAGUE SERVICIO. 3 Servicios: 40 c. DOCE EMPLEADOS. AMISTAD 94. Telf. M-5248

ROBO DE PRENDAS Y DINERO

Manuel Lorenzo López, vecino de Piedra número 24, denunció a la policía, que de su domicilio le habían robado prendas y ropas por valor de 53 pesos, sin que tuviera sospechas en persona alguna.

SE PREVE QUE HAN DE OCURRIR MUY AMPLIAS FLUCTUACIONES EN EL MERCADO DE VALORES DE N. Y.

Se echa de ver la necesidad de que sea restaurado el patrón oro en aquellos países que lo han abandonado, o cualquiera otra medida que pueda producir igual efecto

NUEVA YORK, mayo 9. — Luis Mendoza y Compañía. — La debilidad ayer denotada por los mercados se debió al reajuste general del entusiasmo especulativo que se había pasado de raya. Realmente, la señal del reajuste la tuvimos ya el sábado al debilitarse la libra esterlina y el franco francés, y correr rumores de que Francia no tardaría en abandonar el patrón oro. Dado el estado de inestabilidad en que se hallan casi todas las monedas, quedará una vez más de manifiesto la importancia que reviste para las relaciones comerciales el revolver el equilibrio a esas divisas, preferiblemente mediante la restauración del patrón oro en todas ellas a cualquier otra medida de valor que pueda hallarse. Mientras tanto, las posiciones especulativa de nuestro mercado estarán sujetas a la influencia psicológica de la moneda, cuyo resultado no es posible predecir. Buena parte de la reciente alza de nuestros productos y acciones ha estado basada en la fuerza de la libra esterlina, los francos y otras divisas europeas y acaso tengamos que modificar el reciente impulso inflacionario que se guiaba por el avance de la libra y el franco. Es de todo punto probable que tengamos amplias fluctuaciones hacia arriba y hacia abajo durante unos días, sobre todo si llegan noticias acerca de las monedas extranjeras y ocurren movimientos indecisos en los cambios.

Waldo Young.

PADECE DE DISPEPSIA? NO PUEDE TRABAJAR? TOME PEPSINA Y RUIBARBO BOSQUE Y SENTIRA PRONTO ALIVIO

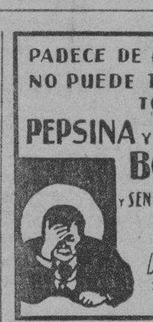

Laboratorio del Dr. A. C. BOSQUE TEJADILLO 56 HABANA

ESTA A PUNTO DE REALIZARSE LA VENTA DE AZUCARES DAÑADOS A UNA CONOCIDA FIRMA INGLESA

La Corporación Exportadora ha vendido una partida de esos azúcares, procedentes del central «Céspedes», al Sr. Villapol. El citado organismo azucarero habrá de reunirse hoy en junta

En la mañana de hoy celebrará junta la Corporación Exportadora Nacional de Azúcar.

Se tratarán asuntos de caracter rutinario internos y relacionados con conflictos entre colonos y hacendados. Además, se dará cuenta a los directores del organismo por su Director General doctor López Oña, de las ventas efectuadas hasta la fecha, de azúcares dañados, de las negociaciones pendientes con los refinadores locales y de las gestiones realizadas cerca de las empresas ferroviarias para obtener una rebaja en los fletes para el transporte de azúcares dañados. A este respecto el doctor López Oña nos informó haber enviado un detallado memorandum al señor Galdós, Presidente de los Ferrocarriles Consolidados, en apoyo de su petición de rebaja, y nos declaró que esperaba una favorable solución, que serviría de base para gestionar y obtener de los Ferrocarriles Unidos idénticas facilidades.

La Corporación vendió al señor Manuel Villapol unos 39.000 sacos de azúcares dañados del central Céspedes, al precio neto de $1.85 por saco, deducida la depreciación.

Siguen las negociaciones con los refinadores británicos Tate & Lyle. Mr. Cogger, representante de dicha firma inglesa, se encuentra actualmente en la provincia de Camagüey inspeccionando las condiciones de los azúcares dañados en los ingenios y almacenes de dicha provincia afectada por el ciclón, y, según nos informa el doctor López Oña, ha quedado muy bien impresionado, esperándose de un día a otro que se lleve a cabo la venta de una fuerte cantidad de dichos azúcares.

También se dará cuenta a la junta por el Director General de la Corporación de los resultados de la subasta de bonos azucareros celebrada ayer simultáneamente, a las tres de la tarde en New York y la Habana.

UN CAMBIO DE IMPRESIONES RESPECTO A LA EXPOSICION INDUSTRIAL EN G. MACHADO

La comisión de la Asociación Nacional de Industriales, designada para organizar la próxima exposición industrial, que se celebrará en General Machado, se reunió ayer, en unión de otros industriales asociados, para cambiar impresiones sobre la forma más adecuada para organizar dicha manifestación y hacer que la misma resulte un éxito brillante y un fiel reflejo de los progresos realizados hasta la fecha por nuestras industrias.

ELEVADA LA CAUSA POR LA MUERTE DE UN PENADO

Por el Juez de Instrucción de la Sección Cuarta, fué elevada a la Audiencia, la causa instruída por la muerte del penado Francisco Peña Pupo (a) «Paco», por cuyo hecho se encuentra procesado con exclusión de fianza, el brigada de la Cárcel de la Habana Filomeno Hernández.

JTA. DE LA FEDERACION DE ASOCIACIONES FEMENINAS

La Federación de Asociaciones Femeninas de Cuba citan a todas las asociaciones federadas, para que envíen sus delegadas a la junta que se celebrará el viernes próximo.

Este acto, al que invita la Secretaría de la Federación, señora Angelina Bernal, tendrá lugar en el local social de Empedrado número treinta, altos, a las cinco en punto de la tarde.

ROBARON EN VARIOS CARROS

José Francisco Alonso Fernández, vigilante de los Ferrocarriles Unidos, dió cuenta en la Policía Judicial, que de varios carros de la compañía que están situados en el patio de la Estación Terminal, les habían robado los extinguidores que apreció en la suma de 50 pesos, sin que tenga sospechas de persona alguna.

COMISION PARA CAMBIO DE LOS CHEQUES PLATA

La Cámara de Comercio Cubana ha presentado al «City Bank», una escala sobre ese asunto

El señor Charles C. Dufau, presidente de la Cámara de Comercio Cubana, envió ayer al gerente de la oficina principal de la Habana del National City Bank el memorandum redactado por la comisión de dicha corporación designada al efecto, y aprobado por la directiva, en relación con la solicitada rebaja de las comisiones para el cambio de cheques plata procedentes de las sucursales del interior.

Damos a continuación el texto del referido memorandum copia del cual será enviada por la Cámara de Comercio Cubana también a los demás bancos que tienen sucursales en el interior:

«La Comisión designada por la junta de directiva de esta Cámara, de 28 de abril último, para estudiar y proponer una escala más justa y equitativa referente al cobro de la comisión que hacen los bancos por los cheques plata procedentes del interior de la República, ha redactado la siguiente escala, que tengo el honor de someter a su consideración.

$ 1.00 a $10.00	$ 0.10
11.00 a 25.00	0.15
26.00 a 50.00	0.20
51.00 a 100.00	0.25

«En las operaciones de más de cien pesos los tipos de descuento serán convencionales».

SUSCRIBASE Y ANUNCIESE EN EL «DIARIO DE LA MARINA»

Dr. Bengué, 16, Rue Ballu, Paris

BAUME BENGUE

Curacion radical de GOTA-REUMATISMOS NEURALGIAS

De venta en todas las farmacias y droguerías.

M.E.C.D. 2016

ESCENARIO Y PANTALLA

NOTAS

FUNCION EXTRAORDINARIA ESTA NOCHE EN EL NACIONAL

Un programa interesantísimo y de suma originalidad han combinado Carmita Ortiz, Elia de Granados y Julio Richard para su función que empezará a las nueve de la noche con revistas cinematográficas y la superproducción de Irene Dunn titulada «Trece Mujeres». Acto seguido se descorrerá la cortina escénica para un acto a cargo de la Orquesta Hermanos Le Batard, Raquel Domínguez, Carmita y Julio, Elia de Granados, Roberto Yanguas, Mimí Colina y María Vinder. Después se pondrá en escena la ópera burlesca de Armando Jones, titulada «Teresita», en la que toma parte toda la Compañía. El motivo de la ópera es la macchietta «Teresita vamos a casa»... tan popularizada por Roberto Yanguas. Después de la ópera consumirán un turno los aplaudidos artistas Lupe y Carlos Spaventa en selecciones argentinas y como broche de oro cerrará esta velada la escenificación de un cuadro criollo titulado «Así es Cuba», puesto en escena por la genial María Cervantes y en el cual toman parte Tomasita Núñez, Raquel Domínguez, María Ruiz, Zoraida Beato, Mimí Cal y los beneficiados.

Las localidades se están vendiendo con gran demanda por parte del público.

«ESCLAVITUD» CON FERNANDO SOLER EN EL CAMPOAMOR

El drama de López Pinillos es una de las obras dramáticas que más trabajo y de mayor importancia ofrece al actor, porque sus escenas carecen de efectismos y jamás puede recurrirse en ella a latiguillos, a gestos preparados, a cuanto en fin, constituye recurso para los artistas mediocres.

«Esclavitud» es un drama que, más que hacerlo, hay que vivirlo. La labor del actor tiene que desenvolverse dentro de los más estrechos moldes, dando al público la mayor sensación de realismo para que éste advierta la tragedia inmensa que se opera en el alma del protagonista, convertido por reveses de la suerte en un esclavo de aquel hombre que no tiene más mérito que su dinero.

Fernando Soler realiza admirable labor en «Esclavitud» y ella le ha valido los más elogiosos juicios de los críticos en cuantos lugares la ha presentado. Esta noche a petición sube a la escena del «Campoamor» este drama para que Soler haga derroche una vez más de sus espléndidas facultades.

Mañana, en funciones de tarde y noche, la graciosa comedia «Que viene mi marido», de Carlos Arniches.

«FAUSTO»: «EL PACIFISTA» CON LEE TRACY

Es indudable que la hora presente reclama algo que alegre el espíritu, y de ahí, sin duda, el éxito de las comedias; sobre todo si son tan graciosas como «El Pacifista» (Private Jones) que hoy repite el «Fausto» en todos los turnos desde las tres y treinta.

En el programa figura también «Un yerno sin porvenir», comedia en dos partes, interpretada por Zasu Pits, además un noticiero y un cartón.

Precios, treinta centavos luneta hasta las cuatro, y 40 centavos después. Niños: 20 centavos.

El viernes, estreno del intenso drama de pasión y de celos: «Un pasaporte al Infierno» (A pasaport to hell), honda tragedia en que las almas se desnudan para enseñar todo lo que hay de fiera en la humana envoltura. Filman esta magnífica producción, la encantadora Elisa Landi, con Paúl Lukas y el notable galán James Kirkland, que fué protagonista del fatal suceso que hizo peligrar en la playa de Santa Fe la vida de la estrella Ann Hardin. También se estrenará el viernes la variedad musical «Buenos días», cantada por Imperio Argentina.

Para la próxima semana anuncia «Fausto» el estreno de la comedia «La verdad semidesnuda», con Lupe Vélez y Lee Tracy y el drama lírico «Madame Butterfly».

«EL REY DE LOS FOSFOROS», MAÑANA, EN EL «ENCANTO»

Hoy se exhibe por última vez la producción «El Abogado de las Mujeres», donde actúa el gran actor William Powell y la bella artista Joan Blondell.

Mañana, el estreno de la producción especial de la Warner titulada «El Rey de los Fósforos», con el eminente actor Warren Williams, la gentil francesita Lily Damita y las renombradas actrices Glenda Farrell y Julita Compton. «El Rey de los Fósforos» está basada en la vida real de un hombre que hizo fortuna a fuerza de intrigas, estratagemas y audacias y tiene además la originalidad legítima de haber sido tomada de hechos que todos conocemos por haberlos leído en los encabezamientos de las primeras páginas de los periódicos.

Estamos seguros que «El Rey de los Fósforos» que constituye un nuevo triunfo de la Warner Bros, será muy del agrado del público que concurre al aristocrático Teatro Encanto, el mejor lugar de la Habana para pasar estos días calurosos, por la agradable temperatura de que se disfruta.

Los precios siguen a base de 40 centavos la luneta antes de las 7.30 y 50 centavos después de esta hora, costando la entrada de los niños 20 centavos a cualquier hora.

En la semana próxima estreno de «La Rubia de los Follies», con Billie Dove, Marion Davies y Robert Montgomery y la producción Metro «La Canción de la Paz».

«BOLAS» SE ESTRENA EL VIERNES EN EL «MARTI»

«Bolas» es el título de una chistosa obra que el popular y aplaudido autor Carlos Robreño ha escrito, musicalizada por el inspirado maestro Rodrigo Prats, y cuyo estreno lo anuncia la Empresa del «Martí» para el próximo viernes.

«Bolas» es una revista en un acto, dividido en ocho cuadros y será interpretada por la Compañía Cubana de Zarzuela que dirige Agustín Rodríguez.

Esta noche, como de costumbre, se celebrarán dos funciones. En la primera, a las ocho y cuarenta y cinco sube a escena: «La guayabera», la bella obra del simpático autor Julito Daiz, música de G. Roig.

A las 10 y 30, va «El Clarín», cuya reposición anoche alcanzó el éxito de un estreno.

Precios a base de 30 centavos luneta, 20 centavos la butaca y 10 la tertulia.

Se activan los ensayos de la zarzuela de Ramón S. Varona: «Tierra adentro», que en breve se estrenará.

El sábado, a las 5 y 15, tanda elegante con mosaicos «Martí».

«PRINCIPAL DE LA COMEDIA»

El domingo 14 del actual, a las nueve y treinta de la noche, es el día y hora fijados para la magna función de arte cubano que bajo la denominación de Glorificación a la Canción y al Ritmo Cubano tendrá lugar en el «Principal de la Comedia».

Como ya hemos dicho, en este concierto típico tomarán parte lo más saliente de nuestro Folklore Afrocubano, entre los que figuran María Cervantes de Aunlet, Ernestina Lecuona, Esther Borjes, la Orquesta Ideal, conjunto de seis bellas muchachas, la Orquesta típica de los Matamoros, Padrón «Pachencho», Sindo Garay, Guarioné y Mercerón.

Las localidades para este acontecimiento se encuentran a la venta ya en la Contaduría del «Principal» al precio de 60 centavos las lunetas y 40 centavos las butacas y pueden reservarse por el teléfono A.-6737.

La sociedad infantil de Cultura Estética, fundada por el maestro Manuel Rivera, el incansable y luchador músico de sólido historial, nos anuncia para el próximo domingo a las 3 de la tarde el primer festival que celebrará en la matinée de ese día, dándonos a conocer el admirable conjunto infantil con la representación de la zarzuela en tres actos y cinco cuadros en prosa de Ramón Martí y el maestro Guerrero: «Los Gavilanes», en cuyo desempeño toman parte niños y niñas de cinco a diez años.

La Orquesta será conducida por el propio Rivera Baz, con la pericia y acierto a que nos tiene acostumbrados.

El precio fijado a las localidades para esta función de la sociedad infantil de Cultura Estética, es el de 3 pesos los palcos, 60 centavos las lunetas y 40 centavos las butacas.

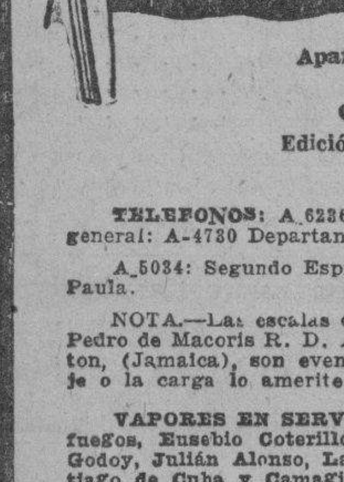

Empresa Naviera de Cuba

Apartado No. 2490, Dirección Telegráfica: EMPRENAVE

Claves en uso: A. B. C., 4a. y 5a. Edición Western Unión Walkims and Apedix

SAN PEDRO No. 6.—HABANA

TELEFONOS: A_6236. Pasajes y Fletes: A_5315. Información general: A-4730 Departamento de Tráfico: A_3963. Almacén.

A_5034: Segundo Espigón de Paula: M_2680: Tercer Espigón de Paula.

NOTA.—Las escalas de Port Au-Prince, Aux_Cayes (Haiti), San Pedro de Macoris R. D. Aguadilla Mayaguez y Ponce P. R. Kingston, (Jamaica), son eventuales, esto es, se harán cuando el pasaje o la carga lo amerite

VAPORES EN SERVICIO: Presidente Machado; Baracoa, Cienfuegos, Eusebio Coterillo, Gibara, Guantánamo, Habana, Joaquín Godoy, Julián Alonso, La Fe, Las Villas, Manzanillo Rápido, Santiago de Cuba y Camagüey.

PUERTOS DE ESCALA: COSTA NORTE. — Puerto Tarafa Nuevitas, Manatí, (Victoria de las Tunas), Puerto Padre, (Chaparra) Gibara, (Holguín), (Velasco Bocas), Vita, Banes Nipe, Mayarí, Antilla, Preston, Sagua de Tánamo (Cayo Mambí), Baracoa, Guantánamo, (Boquerón y El Deseo) y Santiago de Cuba.

COSTA SUR.—Cienfuegos, Casilda, Tunas de Zaza, Santa Cruz del Sur, Manopla, Guayabal, Manzanillo, Campechuela, Media Luna, Niquero, Ensenada de Mora y Santiago de Cuba.

COSTA NORTE dé VUELTA ABAJO.—Bahía Honda, Río Berracos, Puerto Esperanza, Santa Lucía, (Minas de Matahambre), Río del Medio, Dimas, Arroyo de Mantua y La Fe.

REPUBLICA DE HAITI.—Port-Au-Prince, Aux Cayes.

REPUBLICA DOMINICANA.—Santo Domingo, San Pedro de Macoris y Puerto Plata.

PUERTO RICO.—SAN Juan, Aguadilla, Mayagues y Ponce.

JAMAICA.—Kingston.

HOY FAUSTO HOY

Universal presenta "EL PACIFISTA"

—PRIVATE JONES— con LEE TRACY — GLORIA STUART

Guanabacoa al Día

FIESTA BENEFICA

La fiesta literario musical que en el bello salón de actos de las Escuelas Pías de esta villa se va a celebrar en la tarde del día veintiuno del actual mes de mayo, a beneficio de la benemérita y altruista asociación Conferencia de Señoras, de San Vicente de Paúl, será un gran acontecimiento artístico.

Un programa amenísimo y lleno de interés se ha combinado para dicho acto benéfico en el que tomarán parte conocidas personas de la Capital y de esta villa.

Habrán números de cantos, de recitaciones de música, coros de niñas, obras teatrales y artísticos cuadros plásticos.

Dada la caritativa y humanitaria obra que se hará con la recaudación que se obtenga con esta hermosa festividad, que no es otra sino aliviar las necesidades de los innumerables pobres que protege dicha institución filantrópica, auguramos que el expresado salón de fiestas de los Escolapios, resultará pequeño para contener tan crecida concurrencia como asistirá.

Las localidades para esta función, ya se han puesto a la venta y están obteniendo una extraordinaria demanda, por lo más granado de nuestro mundo social.

Cuando se nos envíe el programa, lo daremos a conocer a nuestros queridos lectores.

RESTABLECIDO

Ya está restablecido de la operación quirúrgica que le fué practicada en días pasados, nuestro estimado amigo el señor Manuel Ramos y Portal.

Mucho nos satisface poder consignar tan grata noticia.

DR. EULALIO GUERRA Y SEGUI

Hemos tenido el gusto de saludar en esta villa al ilustre abogado e inspirado poeta doctor Eulalio Guerra y Seguí, laborioso y competentísimo funcionario del Protocolo, en nuestra Cancillería Nacional.

Hacemos llegar hasta tan estimado amigo, nuestro sincero afecto.

EN LA CAPILLA DE LA MILAGROSA

Todos los días a las tres de la tarde y los sábados a las cinco de la misma, se celebrarán durante este mes, en la capilla del Colegio «La Milagrosa», que en esta localidad dirigen las bondadosas hermanas de la Caridad, el ejercicio de las Flores de Mayo.

Las Hijas de María tendrán misa de comunión general en la expresada capilla, el dominüo veintiuno a las siete de la mañana.

Muy concurridas se ven todos los días las festividades de mayo que se vienen efectuando en el afamado colegio «La Milagrosa».

JULIO E. DEL MORALES

Con profunda pena tenemos que consignar una nota dolorosa.

Tras penosa agonía ha fallecido, rodeado de sus familiares queridos, el que fué ejemplar padre y esposo, caballeroso amigo y dignísimo ciudadano señor Julio E. del Morales, tronco de una respetable familia, muy estimada en esta sociedad.

En la mañana de hoy se efectuará el sepelio del que en vida fué un buen amigo del cronista.

Descanse en paz y reciban su viuda e hijos nuestra más sincera expresión de condolencia por tan irreparable pérdida.

PARQUE INFANTIL

Cumpliendo los deseos de varias distinguidas mamás, que nos pidieron gestionáramos de quien correspondiera, que todas las tardes se abra el Parque Infantil Municipal que está situado en el hermoso parque de la República, ya que, muchos días no pueden los pequeñuelos disfrutar de tan higiénica como amena distracción, por permanecer cerrado el indicado entretenimiento público; hoy podemos manifestarles que serán complacidas.

Para el logro de esos justificados deseos, nos entrevistamos con el Jefe de la Policía Municipal, Teniente Manuel Pérez, y le expusimos lo que las citadas madres nos habían suplicado, diciéndonos el competente agente de la autoridad, que determinado vigilante a sus órdenes está encargado de dar acceso al parque infantil a las personas que lo deseen, pero que hay ocasiones en que otro servicio urgente impide que concurra a la hora señalada para abrirlo y es por ello que esa tarde permanece cerrado. Cuando esto ocurra, nos dijo el Teniente Pérez, cualquiera persona interesada en llevar a sus niños al indicado lugar, puede llamar por teléfono a la Jefatura de Policía, e inmediatamente se enviará otro vigilante para que abra el parque infantil.

TEATRO CARRAL

Magnífica función la que esta noche se ofrece en el teatro «Carral» con el estreno de una sensacional película, única que se ha hecho en Africa, hablada.

Es esa maravillosa film la titulada «Congorila» y será la admiración de nuestro público, que gusta de las cosas buenas.

Después se exhibirá la cinta en español: «Sherlock Holmes», interpretada por los artistas de la pantalla Olive Brook, Ernest Torrence y Mariam Jordan.

FARMACIA DE GUARDIA

En la noche de hoy está de guardia la farmacia establecida en Martí 25 esquina a Vista Hermosa, Teléfonos XO-2023 y XO-2097.

Oscar de la Cruz Muñoz.

NOTAS OBRERAS

LA CRISIS EN LA ELABORACION DEL TABACO SE DEJA SENTIR INTENSAMENTE

Las noticias de esta semana en el sector de los torcedores acusan un recrudecimiento sensible. La fábrica «La Belinda» en Güines, representativa de varias importantes marcas, ha implantado en el reducido número de operarios con que cuenta tres días de labor a la semana.

Otra importante marca de esta capital, establece cuatro días de elaboración. Todo indica que la reacción tan esperada, parece alejarse.

LA UNION DE LOS OBREROS TORCEDORES NO CRISTALIZA

El Administrador del Boletín del Torcedor, de Bejucal, que a raiz del pasado conflicto tabacalero, abogaba por la unión en unas declaraciones que publicamos, nos envía un escrito, en el que manifiesta el señor Evelio Valdés, entristecido, al contemplar la apatía, la abulia, que mantienen cerrado el horizonte de los tabaqueros, ante el desarrollo de las pasiones y las intrigas, que destruyen el ideal, y tienden a provocar el naufragio de las instituciones de los torcedores.

—No he perdido un detalle del proceso seguido desde que se dieron los primeros pasos en pro de la cordialidad, y he podido apreciar que cada vez que ha surgido una voz en pro del apaciguamiento, con la tendencia de evitar el hundimiento moral y material de los que ya solo son cimientos obreros, resquebrajados de lo que fué potente organización, le han salido al paso, los subterfugios de los enemigos de la cordialidad, anulando toda sana labor.

—Por mi parte, he tratado de poner mi grano de arena, desde las columnas del DIARIO DE LA MARINA, al que agradezco la acogida que me dispensó, como hace siempre que en él se pretende dejar oír la voz serena, de toda humana y noble causa, y reitero una vez más, que se precisa la unión; sin ella nada sereno. No es posible continuar la lucha fraticida que hemos emprendido, y si para lograrlo es preciso que alguien caiga. Bendito sea el esfuerzo.

—Fuí víctima de los ataques de mis compañeros de allá. Desde el órgano de la Federación Nacional de Torcedores se me combatió cruelmente, haciéndome aparecer como hombre de pocos escrúpulos. Hoy, inspirado en la resurrección de la unión entre todos los torcedores, abandono los odios, y me doy nuevamente a la tarea harto difícil de marchar con la mano extendida hacia mis hermanos de la Sociedad de Torcedores de la Habana, con la fórmula que pregone desde los primeros instantes, no sin advertir que el ambiente estaba caldeado en demasía por los hechos acaecidos: diciéndoles: Unámonos camaradas.

LA UNION NACIONAL DE DEPENDIETES DE VIVERES AL DETALLE Y LA LEY DEL CIERRE

Una comisión del ejecutivo de la Unión Nacional de Dependientes de Víveres al detalle, presidida por el señor Maximino Rodríguez, ha visitado al comandante Barreras, presidente del Senado, y a otros señores senadores, interesándose por el proyecto de ley que modifica la Ley del Cierre. Fueron informados de que figuraba en la orden del día, y según nos informaron, por las manifestaciones que obtuvieron de los aludidos congresistas, se espera que en la primera sesión que celebre el alto Cuerpo Legislador, se discutirá dicho proyecto.

El Ejecutivo ruega a los compañeros de la Unión, que no dejen de asistir hoy a la tribuna pública del Senado, pues dicho Ejecutivo confía en que han de ver convertidas sus aspiraciones con la aprobación de la Ley, que ha de beneficiar a todos los dependientes del ramo, brindándoles el descanso por el cual han venido luchando desde hace mucho tiempo.

LABORES SUSPENDIDAS

Hoy suspende sus labores el taller de despalillo establecido en Renia 1, que surte de material a las fábricas del Trust, radicadas en Trenton, New Jersey.

Ultimamente, en el deseo de evitar despidos de obreas, había accedido a la solicitud del Gremio, de emplear, de que alternaran en el trabajo, trabajando la mitad del taller una semana y la otra mitad a la siguiente. La paralización del taller aunque sea provisionalmente, representa un quebranto para los hogares de las despalilladoras, que en crecido número libran su subsistencia en ese taller.

APENAS SE EXPORTA TABACO ELABORADO PARA LOS ESTADOS UNIDOS

El que fuera en un tiempo gran mercado consumidor de nuestros tabacos, apenas da señales de vida en ese sector. Durante el pasado mes, apenas se embarcaron con destino a los Estados Unidos, unos ochenta millares de nuestros tabacos.

Ello da una idea de la precaria situación de nuestra industria, y de que el plano inclinado por el cual se ha venido deslizando de año en año, en estos últimos tiempos, marchamos con velocidad vertiginosa ruina de la industria.

Es indudable que el pasado conflicto hizo mucho daño, apresuró el desenlace obstinándose los obreros en no hacer concesiones, pero no es menos cierto que las concesiones fueron conquistadas, en mucho mayor grado que se pedían y se pensaba en que con tal baratura de precios, habría trabajo, pero se da la contraria. Ya nos lo decía un estimado fabricante, a raiz de terminar la lucha. Al fin se acabó el conflicto. Lo peor es que unos y otros habremos perdido el tiempo, porque el problema no es asunto de jornales, es de falta de mercados, de consumidores. Estos son los que hay que conquistar.

GACETILLAS

NEPTUNO.—El presidente fantasma.

Hoy en Neptuno por última vez en la matinée de 2 a 7.30 El Presidente Fantasma, producción cómica por Claudette Colbert y Jimmy Durante y Se fué mi mujer, vaudeville francés por Renée Garat y Meg Lemoniere, del teatro bufo de París. Además se exhibe el último Noticiero y la comedia Warner Bross Gente de Teatro. 20 centavos toda la matinée. Por la noche a las 8: Gente de Teatro, comedia; y a las 9.45 El Presidente Fantasma, un noticiero y se vuelve a exhibir al final la comedia Gente de Teatro. 20 centavos toda la función. Jueves y viernes: Noche tras Noche por George Raft. Sábado: El Abuelo de la Criatura, Laurel y Hardy. A toda velocidad, por William Haynes.

RIALTO.—Condenada por su hijo.

Hoy, grandioso programa de Rialto: se estrena la película que ha gustado grandemente y que tiene un argumento profundo y maravilloso Condenada por su hijo, de la gran actriz Ruth Chatterton. Completa el programa Parque Central, de Joan Blondel, una comedia y un cartón. Precios: 20 centavos luneta y preferencia a cualquier hora. Mañana: Condenada por su hijo y Le llaman pecado. Viernes: homenaje al gran Eddie Cantor con sus dos mejores interpretaciones: Torero a la Fuerza y El Palmista. Sábado: Carne, de Wallace Beery.

RIVIERA.—Sólo ella lo sabe.

En las tandas de las 5.15 y 9.45 se estrena la producción Metro interpretada por Alfred Lunt, que se titula Sólo Ella lo Sabe», revista y comedia. A las 8.15: Canción del Oriente, por Ramón Novarro. Mañana, jueves, en la matinée de la 1.30 El Ultimo Varón sobre la Tierra, por Raúl Roulien (en español); Cosas de Solteros, por Adolphe Menjou, revista y comedia. En tandas elegantes: El Ultimo Varón y a las 8.15 Cosas de Solteros. El sábado y domingo, gran estreno: Condenada por su hijo, por Ruth Chatterton. Muy pronto: A toda Velocidad, por William Haines y El Abuelo de la Criatura, por Oliver Hardy y Stan Laurel.

TRIANON.—Torero a la fuerza.

En la tanda de las 4: Henry Garat en la película redialogada en español Se Fué mi Mujer, revista sonora y la gran cinta de Eddie Cantor Torero a la Fuerza. En la tanda de 8.30: Henry Garat en la cinta Se Fué mi Mujer, hablada en español, por dobles. A las 9.45: Gran éxito de la archicolosal comedia Torero a la Fuerza. Mañana el mismo programa de hoy. Viernes y sábado: Carne, por Wallace Beery y Karen Morley. Para el domingo se prepara el estreno de Noche tras Noche, por Constance Cummings.

REGINA.—Condenada por su hijo.

El concurrido Teatro de Galiano y Neptuno obtuvo ayer su más grande éxito con el estreno de Condenada por su Hijo, de Ruth Chatterton; una película de argumento formidable e interpretación maravillosa. Hoy va acompañada de Parque Central de Joan Blondel, una comedia y un cartón. Precios: diez centavos damas y niños hasta las 7.30 y 20 mayores después. Mañana: Condenada por su Hijo y Le llaman Pecado. Sábado: Carne y La Máscara de Fu Manchú. Viernes, homenaje a Eddie Cantor con Torero a la Fuerza y El Palmista.

ACTUALIDADES.—Grandioso programa.

Innumerables son las repeticiones que se ven obligados a hacer la excepcional Orquesta Típica Argentina, pero sus ejecuciones tan perfectas y llenas de armonía que deleitan al público. El ilusionista Buddet, con sus números de evasión deja al público asombrado y Raúl Sánchez, el célebre hombre sin huesos, la Serpiente Humana, mantiene al público en hilaridad con sus números de contorsiones sin paralelos. Hoy, en los dos shows, se presentarán los mismos artistas con distintos números, los más escogidos de su repertorio.

En la pantalla Amor Profano, por Joan Crawford y El Corsario, por Chester Morris. Mañana, homenaje al tanguista Spaventa. Luneta diez y tertulia cinco. El viernes, cambio completo de programa.

WILSON.—Homenaje a Carlos Gardel.

Hoy, diez centavos a todas horas de 2 a 7 p. m. y de 8 y media a 11 y media. Programa extraordinario, todo en español, con las magistrales producciones Orquídeas Negras, comedia musical, toda cantada y dialogada en español por Carlos Gardel y Goyita Herrero; y Las Luces de Buenos Aires, el mayor éxito de la temporada, por Carlos Gardel, Sofía Bozan y Gloria Guzmán; y los asuntos cortos. La Iniciación de Bimbo, cartón y la atracción Paramount Gráfico. A las 4 y 40 p. m. Las Luces de Buenos Aires y Orquídeas Negras. Por la noche, el mismo programa de la matinée. Mañana: Seis Horas de Vida, por Warner Baxter y La Dama del Trece, por Elissa Landi.

VIVES.—Adiós a las armas.

Programa por demás interesante ofrece esta Empresa a su numerosa clientela en sus elegantes tandas de 5.30 y 9.45, con linda comedia y divertido cartón. La soberbia superproducción Adiós a las Armas, de Gary Cooper y Helen Hayes. A las 8.30, maravillosa joya Entre la Espada y la Pared, de Gary Cooper. Mañana Prosperidad y Tierra de Pasión. Para el jueves se está combinando un selecto y extraordinario programa con grandes películas.

UNIVERSAL.—Si yo tuviera un millón.

Hoy exhibe este gran cine de las mayores comodidades, ventilación y sonido perfecto, con su valioso equipo «Western Electric» dos monumentales e interesantes películas. Función de 1 a 6 y de 6.15 a 11, luneta 10 centavos. Da comienzo con linda comedia y revista. La estupenda super excelsa film «Si yo tuviera un millón», en la que trabajan 15 estrellas, entre ellas Gary Cooper, Jack Oskie, Charles Buggles, George Baft etc., y 6 reputados directores. La sensacional producción de grandes emociones «Alas» de Clara Bow, Richard Arlen y Charles Rogers.

VERDUN.—Mujeres de fuego.

Hoy vuelve a exhibirse en este teatro la interesante producción interpretada por Warren Williams y Joan Blondell titulada Mujeres de Fuego y Calamidad con Suerte, George Arliss y Mary Astor a base de diez centavos a cualquier hora.

Mañana Esclavos de la Tierra Richard Bartelmes y Frágil como el Cristal por Kay Francis.

El viernes «Aquí sobra uno» de Victor Mac Laglen. El sábado «El Rey de la Plata» de Edward G. Robinson y «El último varón sobre la tierra».

CUBA.—Función extraordinaria.

En la tanda de las cuatro se anuncia para hoy en el Cuba, revista sonora, la variedad Sombras Chinescas, Hogares Rotos por Spencer Tracy y Dorin Kenyon y Seis Horas de Vida con Warner Baxter, John Boles y Mirian Jordan. En la función de la noche a las ocho y cuarto además del programa de películas citado actuarán diversos números de variedad.

Diez centavos por la tarde y diez damas y niños y quince los caballeros por la noche.

Mañana: Los Conquistadores y el sábado El Ultimo Varón sobre la Tierra.

OLIMPIC.—Los conquistadores.

Presenta la empresa de este gran espectáculo, situado en Avenida Wilson y calle B, en el Vedado, un programa extraordinario con dos grandes películas. En sus tandas de 5.15 y 9.30 comedia y variedad. La grandiosa joya de argumento muy interesante «Los Conquistadores» de Richard Dix y Ann Harding. A las 8.15 la sensacional y emocionante producción «Zaroff el Cazador de Cabezas» de Joel Mc Crea y Fay Wray. Mañana «Héroes del Azar» y «Más Fuerte que el Odio». Viernes «Torero a la Fuerza» y «Amor Profano».

INGLATERRA.—Nagana.

Hoy 10 centavos a todas horas de 2 a 6 p. m. y de 6 a 11 y media p. m.

A petición del respetable público, proyectaremos hoy la grandiosa y sensacional producción por Tala Birell y Melvyn Douglas «Nagana», acompañada de la producción especial «Amores de Contrabando» por Fay Wray, y Montagú Lowe; y los asuntos cortos A caza de embrollos comedia por Luisa Fazenda; el cartón Nené Precoz y revista.

A las 5 p. m. Nagana y Amores de Contrabando.

Por la noche, el mismo programa de la matinée.

Mañana «Los Conquistadores» por Richard Dix y «Trece Mujeres» por Irene Dunne.

MAXIM.—El signo de la cruz.

Presenta hoy en su función corrida desde las 8.30 un grandioso programa. Se reestrena la super joya EL SIGNO DE LA CRUZ, cuyos principales protagonistas son Fredic March Charles Lawton, Elissa Landi y Cludet Golbert; la reprise de la interesante producción UN SOLO AMOR cuyos intérpretes principales son Paul Lukas y E. Boardman. También se exhibe un cartón sincronizado. Precios: Entrada general diez centavos. Mañana: EL DANUBIO AZUL.

37 CENTRALES TODAVIA NO HAN TERMINADO LA ZAFRA DEL AÑO ACTUAL

Treinta y siete centrales azucareros aún están moliendo la actual zafra, esperándose que dentro de dos o tres semanas, a lo sumo, hayan terminado. Dichas compañías son:

En Pinar del Río: Andorra y La Francia. En la Habana: Hershey, Rosario y Toledo. En Matanzas: Arango y Puerto. En Santa Clara: Andreita, Macagua, Manuelita, María Antonia, Nela, Reforma, San Francisco, Santa Isabel y Zaza. En Camagüey: Baraguá, Estrella, Francisco, Lugareño Macareño, Morón, Najasa y Senado. Y en Oriente: Algodones, Cacocúm Ermita, Esperanza, Los Caños, Mabau, Maceo, Miranda, Romelié San Antonio Soledad y Tacajó.

PROCESADO EL CHOFER QUE DIO LUGAR AL CHOQUE DE UNA GUAGUA DE «MANTILLA»

El juez de instrucción de la Sección Cuarta dictó auto de procesamiento contra Julio Reine Raulman, chofer de la empresa «La Mantilla», que por su imprudencia ocasionó un accidente en el cual perdió la vida una de las pasajeras nombrada María Pérez y otros resultaron heridos de gravedad. El juzgado le señaló fianza de 2.000 pesos al procesado para que pueda gozar de libertad provisional.

ENCANTO

MAS FRESCO QUE EN LA PLAYA

3½ a 11½ HOY

Si Ud desea una tecnica mas moderna para praticar el amor. Consulte a

WILLIAM POWELL

EL ABOGADO DE LAS MUJERES

—LAWYER MAN—

con JOAN BLONDELL

Produccion WARNER

CARTEL DEL DIA

POR LOS TEATROS

CAMPOAMOR: A 7054. Compañía de Fernando Soler. A las 9 y media Esclavitud.

NACIONAL: A 3730. Función extraordinaria a beneficio de Elia Granados y la pareja Ortiz-Richard. A las 9 estreno de la ópera burlesca «Teresita» y el cuadro «Así es Cuba» por María Cervantes.

MARTI: A 1851. Compañía Cubana de Zarzuela. A las 8 y 45: La guayabera. A las 10 y 30 El clarín.

POR LOS CINES

ENCANTO: A 4433. A todas horas «El abogado de las mujeres» con Joan Blondell y Wiliam Powell, comedia y revista.

FAUSTO: A 4321. A todas horas: «El pacifista» y «Un yerno sin porvenir», revista y cartón.

RIALTO: M-1831. Condenada por su hijo y Central Park.

ACTUALIDADES: M-5575. Amor profano, El corsario y números de variedades.

REGINA: M 1407. Condenada por su hijo y Central Park.

NEPTUNO: M 2785. El presidente fantasma y Se fué mi mujer.

RIVIERA: F 2040. Solo ella lo sabe y Canción del Oriente.

TRIANON: F 2403. Se fué mi mujer y Torero a la fuerza.

OLIMPIC: F 6263. Los conquistadores y Zaroff, el cazador de cabezas.

VIVES: F 5995. Adiós a las armas y Entre la espada y la pared.

INGLATERRA: M 5527. Nagana y Amores de contrabando.

VERDUN: A 9206. Mujeres de fuego y Calamidad con suerte.

TOSCA: I-3099. Torero a la fuerza y Cynara o Su único pecado.

MODERNO X 3306. La garra y La canción del Oriente.

WILSON: U 5863. Orquídeas negras y Las luces de Buenos Aires.

APOLO: Obstinación y Manos culpables.

UNIVERSAL: Si yo tuviera un millón y Alas.

CUBA: M 8970. Seis horas de vida y Hogares rotos.

VIOLETA: M 5588. Piernas de perfil y El proceso de Mary Dugan.

ROJO: M 3081. Aquí sobra uno y El cisco Kid.

C--M--W

«LA VOZ DE LAS ANTILLAS»

590 Kilociclos

1400 WATTS EFECTIVOS MODULACION 100 por 100

LOS MEJORES PROGRAMAS ----- DEL AIRE -----

EL ING. RUIZ CORTES NO FUE CONDENADO A $1,500, DICE LA COMANDANCIA

Con objeto de rectificar una información errónea que ha aparecido en los periódicos de esta capital se informa lo siguiente:

El señor Angel Ramón Ruiz y Cortés no ha sido condenado a 1.500 pesos de multa y diez meses de prisión por infracción de todos los Bandos Militares. A este individuo se le han impuesto diez penas de quince días de arresto y cincuenta pesos de multa, que hacen un total de cinco meses y quinientos pesos por haber infringido otras tantas veces el Bando Nro. 4 en sus distintos preceptos.

José Barcia y Pazos no ha sido condenado a doscientos pesos de multa y 150 días de arresto, pues en realidad ha sido sentenciado a 250 pesos de multa y 75 días de arresto por distintas infracciones de los Bandos Nro. 1 y 4.—Habana, mayo 9 de 1933.—Comandancia Militar de la Provincia de la Habana.

HOY:

"Nuestra hora de los miércoles"

A LAS 9.00 P. M. DESDE LA ESTACION

CMBS

780 KILOCICLOS

SELECTO PROGRAMA ARTISTICO CON LA PRESENTACION DE: LAS SEÑORAS DULCE MARIA BLANCO DE CARDENAS, Soprano; LAURA REINERI DE ALONSO, SEÑORITA MERCEDES RAMIREZ, Pianista, y la SEÑORITA ANGELICA BUSQUET, en escogidas recitaciones. Sintonice todos los miércoles estos selectos programas.

RADIO Y ELECTRICIDAD

TRASMISIONES PARA HOY ESTACION CMW

590 Kilociclos

7.30 a. m. DIARIO hablado
10.30 a. m. Charla infantil
11.00 a. m. Soprano tenor, piano y recitador.
12 m. Orquesta de Jazz y humorista.
1.00 p. m. DIARIO hablado
1.30 p. m. Canciones y poesías
2.00 p. m. Receso
4.00 p. m. Orquesta típica cubana y cantante.
6.00 p. m. DIARIO hablado
7.00 p. m. Soprano y tenor con piano.
8.00 p. m. Comedia MENTIRA PIADOSA, en un acto. Tenor y el conjunto. Charla por Carlos Robreño. Sorteo.
10.00 p. m. Programa cubano español.
11.00 p. m. Termina

ESTACION C M C Y

1320 Kilociclos

7.00 p. m. DIARIO Deportivo del aire.
9.00 p. m. El radioteatro presentará la comedia en un acto titulada El Lazo Verde, original de Camaño y Soler.

ESTACION CMC

840 Kilociclos

10.30 a. m. Orquestas y cantos populares
6.45 p. m. Poesías, canciones y comedias.
8 p. m. Cadena Nacional, banda de Música del Estado Mayor del Ejército bajo la dirección del capitán José Molina Torres.
1 Marcha Militar. Cuba J. Molina Torres.
2 Obertura Il Guarany, A. C. Gómez.
3 Intermezzo de la Opera Dolorosa. E. Sánchez de Fuentes.
4 a)—Canto Siboney E. Lecuona
b) Capricho cubano. Quiéreme mucho. G. Roig.
Soprano ligera y pianista
1 Que fais tu blanche, tourtorelle, de la ópera Romeo y Julieta. Gounod.
2 El cisne, canción, Lecuona
3 Vals de la opereta El diablo en el cuerpo R. Jiménez.
4 Linda cubana, criolla J. Ackermann.
5 Solo de piano, Celos, Tango Tzigane, Jacob Gade.
6 Lucille, vals R. Friml.
9.00 Hora Oficial Observatorio Nacional.
9.01 p. m. Concierto de la Banda de Música del Estado Mayor del Ejército, bajo la dirección del capitán José Molina Torres.
1 Fantasía La Calesera F. Alfonso
2 Potpourri de Aires cubanos, A orillas del Tinima. L. Casas Romero.
3 Danzón Echále salsita. C. Piñeiro.
4 Hinmno Nacional Cubano, P. Figueredo.
Soprano ligera y pianista.
1 Tema y variaciones de H. Roch primer y segunda variación.
2 Tercera variación de Proch
3 They think of Margarita, canción, Erik Meyer.
4 La Gitana, canción española de Lecuona.
5 Solo de piano Margarita, Danza Portorriqueña.
6 Solo de piano. Minuetto, Paderewsky.
7 Solo de piano a) El velorio.
b) Aguanta un poco. Danzas cubanas de Cervantes.
c) Interrumpida.
10.00 Música bailable.
11. Buenas noches.

ESTACION CMBS

780 Kilociclos

A las 10 a. m. Programa de Primera hora.
A las 11 a. m. Programa variado
A las 7. p. m. Diálogos y canciones.
A las 8 p. m. Orquesta.
A las 9 p. m. Nuestra Hora del Miércoles.
Programa a cargo de soprano, piano, recitaciones etc., He aquí los detalles completos del mismo:
1 Cantata. Bach Hess
Sonata Sclartti.
Piano.
3 Sin tino ni destino. Estancias a la Marquesa. Pierre Corneille. Recitaciones.
4 Tres estudios.
Tres preludios. Chopin. Piano.
5 Romance. Debussy.
La chanson triste. Henri Duparc. Soprano señora Dulce M. B. de Cárdenas.
6 Soledad. Margarita Abella Caprile.
Poema Djelal Eddin Rumi. Recitaciones.
7 Juegos de agua. Ravel
Pastoral Tocata. Jonás Piano.

ESTACION CMAF

680 Kilociclos

6.30 p. m. Música variada
7.00 p. m. Música para la comida
7.45 p. m. Canciones populares
8.00 p. m. Un poco mejor que lo mejor.
8.30 p. m. De la Habana a la Puerta de Oro.
8.45 p. m. Melodías cubanas
9.00 p. m. Programa sinfónico. La Música de Mendelssohn
9.30 p. m. Con la Orquesta de Paul Whiteman
9.45 p. m. Selecciones de ópera
10.00 p. m. Orquesta
11.00 Síncopa de la IBC

ESTACION CMCR

1365 Kilociclos

De 11.30 a 12.30 Programa variado.
De 4 a 5 Música del estudio
De 9 a 10 Programa a cargo de orquesta y cantante.
Diálogos y concurso
De 10 a 10.30 Música escogida

ESTACION CMCW

965 Kilociclos

6.00 p. m. Cantos recitaciones etc.
7.00 Resultados de los juegos de las Grandes Ligas
7.05 Cantos consultas médicas etc.
8.00 Ernestina Lecuona
9.00 Música selecta, por transcripción eléctrica
10.00 Orquesta
11.00 Buenas noches

ESTACION CMBZ

1010 Kilociclos

A las 11 a. m. Programa variado
A las 12 m. Música selecta
A la 1 p. m. Programa variado
A las 6 p. m. Selecciones musicales.
A las 6.30 p. m. Programa Infantil
A las 7 p. m. La Tribuna de América, comedia en dos actos Pasa la Ronda, charlas y poesías.
A las 8 p. m. Trasmitiremos completa la Opera Española. Maruxa, por cortesía del doctor Ricardo Alemán, coleccionista que la acaba de recibir
A las 10 p. m. Música variada

ESTACION WLW

700 Kilociclos

Crosley Radio Corporation Cincinnati, Ohio

7.00 Eno Crime Club. Drama
7.30 Detectives Black and Blue Drama
7.45 Chandu Drama
8.00 G. Washington Cofee Drama NBC.
8.30 Woodbury Cavaliers Orquesta bailable.
9.00 Corn cob Pipe Club. de Virginia.
Variedades.
9.30 Oxydols Own Puddle Family
9.45 Popular
10.00 Gene and Glenn boceto cómico.
10.15 Johnny Hamps Orquesta bailable.
10.30 Zero Hour.
Progroma semi clásico
11.00 p. m. Bailables desde New York.
1.00 a. m. Cuarteto de voces

M.E.C.D. 2016

NOTICIAS DE LA JUDICIAL

LE LLEVO UN TRAJE

Tomás Vidal y Lima, Procurador y vecino de Reforma letra A, bajos, denunció en la Policía Judicial, que en su domicilio se le presentó un individuo del cual ignora sus generales, pero al que conoce de vista por haber trabajado en la tintorería situada en Revillagigedo número 4, informándole que si deseaba lavar algún traje, haciéndole entrega de uno con el cual desapareció por lo que se estima perjudicado en la suma de 25 pesos.

COSTURERA ACUSADA

Consuelo Fernández Carratala, vecina de Virtudes 13, participó en la Policía Judicial, que le hizo entrega para la confección de un traje a una mujer nombrada Teresa, más conocida por Teté, vecina de Concordia 153-A, la cual a pesar del tiempo transcurrido, un mes, no se la ha entregado, mudándose de dicha casa, por lo que se estima perjudicada en su valor, mas un peso cincuenta centavos que le abonó por adelantado por la hechura.

UNA DENUNCIA

En la Policía Judicial denunció José Rodríguez Suárez, vecino de Monte número 80, que es propietario de un taller que está situado en Villegas número 109 y con motivo de un embargo que se ha trabado contra los bienes del mismo, ha sido nombrado por el Juzgado correspondiente administrador judicial del mismo, el señor Francisco Ranero, cuyo individuo no le permite al denunciante penetrar en su comercio, utilizando las maquinarias instaladas en el mismo para la confección de camisas, con grave perjuicio para sus intereses.

JOVEN ACUSADA

El doctor Augusto F. Canosa, dió cuenta por escrito al Jefe de la Policía Judicial, que la señorita Estrella Morales, al desalojar la casa de su propiedad situada en Crespo 35, con motivo de haberla demandado en desahucio por la falta de pago de una mensualidad del alquiler, se llevó el llavín de la misma, por lo que el Juzgado tuvo que violentar la puerta de la calle, ocasionándose un daño con tal motivo de cinco pesos, cantidad en la que se estima perjudicado.

COMERCIANTES ACUSADOS

Domingo Alonso Luis, vecino de Vives número 200, a nombre da la casa La Taberna, situada en su domicilio, denunció en la Policía Judicial, que le vendió mercancías por la suma de diez pesos al comerciante José García, dueño de la bodega situada en el callejón de San Martín, cuyo individuo con el propósito de defraudar a sus acreedores cerró su comercio y guardó cuanto de valor había en la misma en la bodega de su amigo José Iglesias Fernández, que está establecido en el callejón de Méndez, sin que diera resultado y si fueron ocupadas en la bodega de San Martín número 24, propiedad de Juan Rodríguez Cancedo, por lo que éste fué arrestado, declarando que por encargo de su amigo García, guardó las mercancías que le fueron ocupadas, ignorando su procedencia.

LE OCUPO UNA PISTOLA

El Subinspector Gayoso, procedió al arresto de Francisco Ranero Palacios, porque al practicar investigaciones con relación a una denuncia que contra el mismo fué formulada por José Rodríguez Suárez, le ocupó en su domicilio una pistola que guardaza en la gaveta de un buró, dejándolo en libertad mediante fianza que prestó de 25 pesos, dando cuenta con lo actuado al Juez Correccional de la Sección Segunda.

Un soldado dió un tiro ayer a un campesino

Le disparó al verse atacado con un machete. El proyectil atravesó una pierna al guajiro

El doctor Zamora, de guardia en el Centro de Socorro de Mantilla, asistió anoche, de una herida producida por proyectil de arma de fuego en la pierna derecha, siendo su estado de carácter grave, el campesino Francisco Suárez Vallejo, de treinta años y vecino de Arroyo Naranjo. También asistió a Antonio P. Camejo, de cuarenta y cuatro años de edad, soldado del Ejército, de una contusión lineal en la espalda de carácter leve.

Según aparece de lo actuado por la policía de Arroyo Naranjo, el campesino y el militar sostuvieron una riña en la finca que el doctor Cortina, senador de la República, posee en dicha barriada, donde el soldado presta sus servicios de vigilancia y en el curso de la cual, Suárez asestó un planazo en la espalda del citado militar, por lo que éste, armándose del revólver que portaba lo agredió, ocasionándole con el mismo la herida que le fué apreciada. Del hecho se le dió cuenta a la jurisdicción militar.

TRIANON

La Peletería indicada para las personas de buen gusto, puede habilitar a Ud. confortablemente para la presente temporada de verano.

Gran cantidad de Sandalias de niño en blanco, beige y carmelita, en todos los tamaños, desde 50 CTVS.

ZAPATO SPORT COMBINADO EN BLANCO Y NEGRO Y BLANCO Y CARMELITA, SUELA DE GOMA $1.75

NOTA: Al interior 25 cts. extra

J. ALVAREZ

NEPTUNO Y SAN NICOLAS. — TELEFONO A-7004.

Gestionan los sanitarios el pago a obreros

Los Jefes Locales piden al Sec. se les abonen sus adeudos. Cien plumas de agua para los pobres

Acompañados del director de Sanidad doctor López del Valle, un gran número de jefes locales que se encuentran aún en esta capital después de la «conversación» celebrada el lunes último con aquel funcionario, visitó al Secretario, doctor Céspedes, dándole cuenta de las iniciativas que surgieron en la citada reunión, con el propósito de ser estudiadas, entre ellas la necesidad de modificar las Ordenanzas Sanitarias vigentes.

Recabaron del Jefe de la Sanidad, también, hiciera las gestiones, cerca del Secretario de Hacienda, a fin de que se les abonasen sus haberes a los obreros de las jefaturas locales del interior, a los que se les adeuda algunos meses. El doctor Céspedes les prometió gestionar personalmente este asunto.

CIEN PLUMAS DE AGUA PARA POBRES

El doctor Valdés Díaz, Jefe de Sanidad de Remedios, comunicó ayer a la Superioridad, que, a instancias suyas, el Ayuntamiento había acordado pagar cien plumas de agua para distribuirlas entre los vecinos pobres del término que están obligados a tomar el precioso líquido del acueducto, que es de uso obligatorio.

Agrega el citado funcionario que el acuerdo viene a solucionar un importante problema, como es de suponer.

LIBROS PARA TODOS

ULTIMAS NOVEDADES RECIBIDAS

LAS MEJORES POESIAS PARA LA DECLAMACION.—Selección de las mejores poesías mundiales para declamar a base de los programas de BERTA SINGERMAN. Conocida del público habanero la actuación de Berta Singerman, no es necesario elogio alguno, congratulándonos únicamente el poder ofrecer a nuestros favorecedores la Colección de Poesías que de modo tan admirable ha venido declamando. 1 tomo rústica .. .. Neto $ 1.25

GRANDEZA Y DECADENCIA DE LA CASA DE LOS ROTHSCHILD, por M. E. Ravage. Todo el mundo ha oído hablar de los millones de los Rothschild, pero son muy pocas las personas que conocen a los cinco hombres de Francfort miembros prominentes de esta familia, cuya biografía nos muestra con mano maestra en esta obra Ravage. 1 tomo rústica. .... $1.60. Neto $ 1.20

LA INQUISICION, por J. M. Orti y Lara. Es tanto lo que se ha escrito respecto de la Inquisición en España, en su mayor parte fantástico, que se hacía necesario un libro que nos exponga la verdad de este Tribunal. Orti y Lara en su obra expone: Fundamentos y origen de la Inquisición. Procedimientos de la Inquisición. Lo que debe España a la Inquisición. 1 tomo de 397 páginas, rústica .... $2.00. Neto $ 1.50

MARIA ANTONIETA.—Estudio biográfico por H. Belloc. Lo más interesante de esta obra no es precisamente el conocimiento de la vida de la última reina de Francia, sino el conocimiento de una época de terror que tuvo como epílogo la muerte de esta reina. 1 tomo, rústica .... $2.00. Neto $ 1.50

SOBRE LA PISTA DE LOS ANIMALES SALVAJES.—Cacerías en el Africa Oriental en los años de 1928 a 1930 admirablemente descritas por J. M. de Palleja. A las personas que gustan de los relatos de las grandes cacerías de animales salvajes, les recomendamos la lectura de este libro lleno de emocionantes aventuras. Edición ilustrada con mapas y grabados. 1 voluminoso tomo en rústica .... $2.00. Neto $ 1.80

TRECE CRONICAS DE VIAJE por China, Mongolia, Japón, Filipinas, Bali, Siam y la India, por R. Martorell-Téllez-Girón. Edición profusamente ilustrada. 1 t. encuadernado. $4.00. Neto $ 3.00

BEATRIZ ENRIQUEZ DE ARANA Y CRISTOBAL COLON.—Estudio histórico y documentado por José de la Torre y del Cerro. Publicaciones del Instituto Hispano-Cubano de Historia de América. 1 tomo rústica .... $4.00. Neto $ 3.00

EL CRITERIO.—Reglas para pensar bien, por Jaime Balmes. Nueva edición encuadernada en cartoné .... $0.70. Neto $ 0.55

EL SEGURO DE ENFERMEDAD.—Estudio médico-social ante su implantación en España y que podría servir de guía para implantar este seguro en Cuba, por J. Espinosa Ferrándiz. 1 tomo rústica .... $1.20. Neto $0.90

VIDA INSIGNE DE RABELAIS Y CHUSCAS HAZAÑAS DE PANTAGRUEL.—Obra póstuma de Anatole France, publicada por primera vez en español. 1 tomo en rústica. .... $1.00. Neto $ 0.75

FARISEOS DE LA REPUBLICA.—Su ética y su aritmética con un vistazo al presupuesto y un panorama electoral, por Cristóbal de Castro. Estudios de política española. 1 t. rústica. $1.00. Neto $0.75

AURORA RUSA, por Waldo Frank. Impresiones de su viaje a la Rusia Soviética, narrado lo que ha visto y oído, prescindiendo de la crítica, haciendo amena y agradable su lectura. 1 tomo rústica .... $1.20. Neto $ 0.90

COMO SE ELIGE UNA CARRERA.—Manual práctico de orientación profesional para carreras universitarias y superiores, por A. Anselmo González. 1 tomo rústica .... $1.00. Neto $ 0.75

LOS FACTORES DE LA SALUD.—Higiene de la nutrición por J. Paluzie Borrell. Estudio sencillo y práctico del influjo de los alimentos ingeridos sobre el cuerpo que los recibe. 1 tomo rústica .... $1.00. Neto $ 0.75

La misma obra encuadernada en tela .... $1.50. Neto $ 1.15

REPARACIONES DE MAQUINAS DE ESCRIBIR.—Manual teórico-práctico para poder arreglar por sí mismo las máquinas de escribir, de cualquier marca que sean, por Mateo Marín Burgos. 1 tomo rústica .... $1.60. Neto $ 1.20

JUTLANDIA.—Estudio de la gran batalla inútil, por Mateo Mille. 1 tomo en rústica. .... $0.40. Neto $ 0.30

EL MISTERIO DE HIGH ELDERSHAM.—Novela policíaca por Miles Burton. 1 tomo en rústica .... $0.40. Neto $0.30

EL SECRETO DE LOS RAYOS INFRARROJOS.—Novela por Alexis Tolstoi. (Colección Vida Nueva. Vol. 13). Rústica .. Neto $0.20

DINAMITA CEREBRAL.—Los mejores cuentos anarquistas de los más famosos autores. 1 tomo rústica .... $0.40. Neto $0.30

PERFUMERIA Y COSMETICA.—Colección de fórmulas para fabricar perfumes y cosméticos de fama universal, por el Dr. Mur. Libre de gran utilidad a los farmacéuticos, perfumistas, institutos de belleza, peluqueros, manicuras, masajistas, etc. Edición ilustrada. 1 tomo rústica. .... $3.40. Neto $2.55

TEORIA Y PRACTICA DE LA ESGRIMA, por Pedro Carbonell. Obra declarada de texto para las academias militares de España. Lecciones prácticas para la esgrima del florete y del sable, precedidas de un vocabulario de palabras técnicas. 1 tomo tela, ... $3.50. Neto $2.55

LA MODERNA POESIA — Obispo No. 135 — Apartado 605.

LIBRERIA CERVANTES — Galiano No. 62 — Apartado 1115

HABANA.

Crónica Habanera

(Viene de la página CINCO)

EN CAMPOAMOR

La gran compañía de comedia que dirige el simpático actor Fernando Soler, alcanzó anoche un nuevo éxito, al estrenar en la presente temporada «Es mi hombre», una de las más bellas obras de Carlos Arniches.

Distinguidas personas de nuestra sociedad llenaban la sala de Campoamor.

Hoy, en la función que comenzará a las nueve y media de la noche, subirá a escena «Esclavitud», intenso drama de López Pinillos.

Mañana, para la función elegante de por la tarde y en la nocturna, se anuncia el estreno de la simpática comedia de Arniches titulada «Que viene mi marido».

La concurrencia era numerosa y selecta.

Entre las señoras allí reunidas, se encontraban las siguientes:

Lala Falla de Gutiérrez, María Larrea de Suero, Amelia de Céspedes de Gronlier, Laura Sánchez de Latour.

Carmelina Guzmán de Alfonso; Carmela Alio de López, Adelina Sepúlveda de Díaz Ossa, Aurorita García Feria de Areces, Cristina de la Cruz de Lagunas.

Tina Hidalgo Gato de Solís, Terina Souza de del Valle.

Amalia Maldonado de Gallardo, esposa del Cónsul de México.

Silvia Vieites de Maxwel, Caridad Iglesias de Cape, Luz Marina del Cueto de Rosainz, Mercedes Sevilla de Santana.

Gloria Gómez Mena de Ruano. Josefina Ruiz de Navarro.

Hortensia Arroyo de Castellanos, Hermínia Carbonell de Ramos, Carmen G. Agreu de Planells, Cándida Vega Vda. de Cruz, Amelia Vives de Santa María.

María Luisa Gómez Mena de Vives, Terina Losa de Diago.

Teté Ugarte Vda. de Cruz, María Susana de Vega Vda. de Cerra, Marta Hernández de González, Julieta Moya de Cárdenas, Luisa Rivas de Amezaga.

Manolita Coello viuda de Ramos Izquierdo, Cuca Cabaleiro de Valdés.

Martina Piélago Vda. de Díaz, Luisa Fernández de Trevejo, Inés Diago de la Piedra, Nena Martínez Vda. de Lizarragui.

Margot Leanes de Cuesta, Esther de la Cruz de Buigas.

Dulce María Chacón de Salas, Chichi Etchegoyen de Muñoz, Adelaida Sepúlveda de Munguía, Elena Díaz de Rivero, Nelly Pita de Lezcano.

Berta Vega de Fernández Romeu, Carmen Cerra de Fernández Villasuso.

Luisa Delfín de Vega Flores, Estela Menéndez Vda. de Menéndez, Luisa Betancourt de Muñiz, Inés Díaz de Diago.

Señoritas:

Nantilde León, Lourdes Ramos Izquierdo, Carmita Valdés, Antonia y Carmen Planells.

Carmen Luisa Aenlle, Lissette Santana, Marta Santa María, Cuca Lezcano, Araceli Rivero, Matilde Amezaga.

Rosa Teresa y Eloína Sevilla, Elvira Menéndez, Carlota Diago, Cuca, Josefina y Luisa Trevejo, Catalina Gancedo.

EI TE DE LAS DAMAS ISABELINAS

En el Salón Verde del Teatro Encanto se celebró ayer por la tarde, el bridge-té organizado por el Sub-Comité de Propaganda de las Damas Isabelinas, a beneficio de la benemérita institución.

Como siempre, asistió un grupo de señoras distinguidas, quienes, con su presencia, contribuyeron al éxito y brillantez del mismo.

He aquí sus nombres:

Catalina Pol de González Alvarez, Amelia B. de O-Shea, Alejandrina Larín de Bustillo y Mría Antonieta Pérez.

María Franca de Rodríguez, Marina Martínez Franca y Lilia Ballenilla.

Doctora María Collado y Fela Mederos de Fernández.

María Gandía de Uriarte, Enriqueta Gandía y Hortensia Fernández de Fernández Mederos.

Adelaida Ubieta de Usatorres, Mary Usatorres, María Julia Jordán y Edelmira V. de Pereda.

María Amalia R. de del Pico, Nica Pérez de Baster y Araceli Díaz de Cinca.

Esperanza Ruiz de Alemán, Clara Aguilera de Ramos, Chichita Pérez de Marinello y Guillermina G. de Alvarado.

Cuca Blanco, viuda de Laurrieta, Margarita Torroella viuda de Altuzarra, Nena Armenteros de Figueras y Conchita Valdivia de Santo Tomás.

Herminia del Monte de Betancourt, Pilar Jorge de Fella, Nena Rodríguez de García y María López de Pérez.

AUDICION INFANTIL

En los salones del Conservatorio Nacional de Música que dirige la notable profesora Pilar Martín de Blanck, tendrá lugar en la tarde del sábado una audición infantil.

Varias alumnas jóvenes del acreditado plantel tomarán parte en esta audición.

He aquí el programa:

I.—Carmen Bizet (arreglo a 2 pianos 8 manos). H. Himn. Georgina Losa Carrillo, Olguita González, Delfina Delgado y Margot Pardías.

II.—Gavote Mignonne. Lederier. Violín: Federico Gabriel.

III.—Marcha Húngara (1 piano 6 manos). L. Lemeine. Olga Ferrer, María Magre y Celestina Suárez.

IV.—a) Adelita. Tárrega; b) Vals Bohemia. Puccini. Guitta: niña Matilde Alfonso.

V.—Marcha fúnebre (a dos pianos). Gounod-Lemoine. Elsa Guichard y Delfina Delgado.

VI.—Madrigal. Simpnetti. Violín: Francisco Cuéllar.

VII.—a) Dúo. G. Gurlitt. b) Rondó (2 pianos). G. Gurlitt. Olguita González y Georgia Losa

VIII.—a) Nocturno. H. de Blanck. b) Minuett. H. de Blanck. Piano: Elsa Guichard

IX.—Marcha Triunfal (a 2 pianos 12 manos). Cobzbaerts. Herminita Pereira, Olga Caballín, Ana Luisa Chacón, María Magre, Guisela Valdés y Celestina Suárez.

Notas:—Los números de violín serán acompañados por la señorita Fidelmina Torroella.

CASINO ESPAÑOL

En el espléndido balneario, que en la Playa de Marianao posee el Casino Español de la Habana, se celebrará el domingo por la tarde el segundo té bailable de la temporada.

Como el anterior, promete resultar muy concurrido; ya existe gran animación entre los numerosos asociados del Casino.

Se bailará desde las cinco y media de la tarde con la magnífica orquesta Los Piratas de Maya.

TRIANON

«Torero a la fuerza», la super-comedia de Eddie Cantor, que tanto ha gustado al público habanero, se volverá a exhibir hoy en el gran cinema del Vedado, a petición de numerosas familias.

Pasará por la pantalla esta simpática producción, en las tandas elegantes de cinco y cuarto y nueve y cuarenta y cinco.

Con tal motivo se ha de ver el hermoso teatro Trianón muy concu-

ANA LUISA RODRIGUEZ DE VENTURA

En horas de la mañana de ayer dejó de existir, víctima de un síncope cardíaco, la distinguida señora Ana Luisa Rodríguez de Ventura.

La infortunada dama, cuya vida ha sido tronchada en plena juventud, convalecía de una reciente operación cuando le sobrevino dicho síncope.

A las nueve de la mañana de hoy recibirán sus restos cristiana sepultura en el Cementerio de Colón.

Reciban todos sus familiares, y muy especialmente su desventurado esposo, el señor Agustín Ventura Goldarás, el testimonio de nuestra sincera condolencia en este momento de gran dolor.

CAMBIO DE DOMICILIO

Para la calle once número 127, entre L y K, en el Vedado, han trasladado su residencia nuestro distinguido amigo el señor Roque de Castro, agente de la Confederación del Canadá, su gentil esposa la señora María del Carmen Rivero y sus bellas hijas Stenie y Gladys.

Les deseamos una feliz estancia en su nuevo domicilio.

Edel FARRES

MAS AROMA, MEJOR CALIDAD, MAYOR — PUREZA. —

"argumentos" de que se vale, para "convencer" al público, EL CAFE DE

LA FLOR DE TIBES S.A

REINA 37 ✦ TELEFONOS A-3820 / M-7623

EL FONDO ISRAELITA DARA UNA FIESTA EL SABADO

El «Keren Kayemet Leisrael»—Fondo Nacional Israelita— celebrará una interesante velada teatral— bailable, en los salones de la Artística Gallega, ulueta número 46 altos, el próximo sábado día 13 de los corrientes.

El acto comenzará a las ocho y media de la noche. Agradecemos la invitación que se nos ha dirigido.

LAS FUERZAS VIVAS DE GUANABACOA SE REUNEN

El señor José Martorell y Morales, representante de la firma 'Martorell y Compañía», de Isabela de Sagua, y residente en Guanabacoa, se ha dirigido al teniente Ricardo Vera, Supervisor Militar de ese término, en solicitud de permiso para reunir las fuerzas vivas de la localidad, con objeto de cooperar a la solución de la actual situación económica. El señor Martorell se dispone a realizar las gestiones del caso para la consecución de sus propósitos.

SUSCRIBASE Y ANUNCIESE EN EL «DIARIO DE LA MARINA»

Dos Grandes Excursiones en Mayo

Domingo 14 - Domingo 28

y después todos los Domingos, hasta Septiembre 10, salvo aviso en contrario.

Abandone el ruido y el calor de la Habana y pase los Domingos en la Playa de Varadero, donde el baño, el aire puro y el sol vivificante restaurarán sus energías gastadas.

Tren Especial Rápido - Coches de Primera

Salida de Estación Central a las 7.00 a.m., llegando a Varadero a las 10.30 a.m., en combinación con ómnibus que trasladarán al excursionista de Cárdenas a Varadero y regreso.

Regreso de Cárdenas a las 7.00 p.m. llegando a la Habana a las 10.10 p.m.

Boletín de Ida y Vuelta

Desde Habana, hasta la Playa de Varadero, incluyendo ómnibus.

Adultos.... $1.50 Niños de 5 a 12 años.... 80 ¢

Incluyendo ómnibus y almuerzo table d'hote en Varadero..... $2.00

Las excursiones van al cuidado de empleados de la Empresa, los que procurarán que el viajero disfrute del máximo de comodidad y diversiones en estos agradables paseos que tanto éxito tuvieron el año pasado.

Pida el Folleto Descriptivo de estas excursiones al teléfono **A-4034**

Ferrocarriles Unidos de la Habana

SUS SEGUROS SERVIDORES

HOTEL RESIDENCIAL

DALLAS PARK

Miami - Florida

11 Pisos

Construcción a prueba de incendio

Habitaciones desde $25. al mes.

Apartamentos desde $35 al mes.

Frigidaire. Muy cómodos

First Ave. y 3rd. Street S. E.

DIVIDIERON HONORES LOS JUGADORES DEL POTENTE CLUB TERROR

El domingo pasado en los terrenos de Lawton Park, ante nutrida concurreencia, se enfrentaron los potentes clubs semi-juveniles; «Gigantes del Pacífico» y «Terror B. B. C.» habien do salido victorioso éste último, con el apretado score de cinco por ocho.

A la efectividad del pitching de P. Hernández, que sustituyó a Figarola cuando en el octavo inning tenía 3 hombres en base y un out, no permitiendo ni una carrera más; esto unido al oportuno batting de D. Prado, que bateó un jonrón y dos hits en cinco veces al plate; además se distinguieron bateando dos hits por cabeza: J. Gutiérrez, P. Hernández, M. Hernández, J. Sola y C. Figarola y en el fielding; R. Fernández, M. Michelena y C. González, con sus tiros precisos a las bases.

Por los contrarios se distinguieron, Correa y Cárdenas, que batearon de 5—3 cada uno.

	C.	H.	E.
Gigantes del Pacífico. . .	5	9	3
Terror B. B. C.	8	15	3

Por la tarde los muchachos del «Terror B. B. C.» se trasladaron a los terrenos del Buenavista saliendo derrotado por dicho team con el apretado score de 6 por 5 durante diez inning de pura lucha.

El próximo domingo jugará el «Terror B. B. C.» con el «Deportivo de Calabazar Jr». siendo Miguel Angel Cordeiro el encargado de anestesiar a los muchachos del Calabazar.

Se inician las conversaciones para modificar el Tratado de Reciprocidad con los E. Unidos

Se asegura que el discurso que pronunciará el Embajador de Norteamérica ante el Presidente de la República, mañana, será un modelo de diplomacia. Visitas al Secretario de Estado

Fué una mañana la de ayer en la Secretaría de Estado, de bastante trabajo y de pocas noticias. El secretario, doctor Orestes Ferrara, sostuvo dos importantes entrevistas. La primera con el doctor Averhoff, secretario de Hacienda, y la segunda con el senador Viriato Gutiérrez. Ambas entrevistas se relacionaron con el proyecto de modificación del Tratado de Reciprocidad entre los Estados Unidos y Cuba, convenio bilateral que, firmado hace treinta años, resulta en la actualidad anacrónico. El Tratado en cuestión, en estos momentos, no resulta beneficioso para ambos países, pues no responde al fin para que fué concertado.

Estas dos entrevistas embargaron casi todo el tiempo del canciller, quien partió, desde la Secretaría del Exterior para su casa, sin hacer declaraciones de ninguna especie a los periodistas destacados en le Departamento.

Ya se ha dado, pues, comienzo en firme al estudio de la modificación del Tratado de Reciprocidad, uno de los puntos básicos, que según nos han informado, será discutido entre el nuevo embajador de los Estados Unidos, Mr. Sumner Welles, y la Cancillería cubana, en nombre del Gobierno.

Acerca del embajador, repetimos lo que dijimos ayer: presentará credenciales el jueves ante el Presidente de la República con la asistencia de todos los secretarios del Despacho. El acto será solemne y se leerán dos discursos: uno del embajador americano y otro del Presidente de la República.

Personas bien enteradas nos han informado, de manera extraoficial, que el discurso que pronunciará el señor Sumner Welles, en el acto de su presentación, es una obra maestra de diplomacia y respeto.

EN LA FARMACIA DE LA Dra. SARAH BUSTILLO, NO SE VENDIAN JUGUETES

La doctora Sarah Bustillo de Hevia, nos envía una carta en relación con la noticia publicada en torno a la ocupación de juguetes en la farmacía de Condesa esquina a Campanario, de que es propietaria. Y, al efecto, nos significa que hace varios días visitó su establecimiento un inspector de Farmacia, el que se incautó de varios juguetes, resto de un lote que fué regalado a los niños de la barriada el día de Reyes, y quien hizo constar en el expediente que ella vendía esos objetos, cosa totalmente inexacta.

CRONICA DE ESGRIMA

LOS EXITOS DE RAMIRITO MAÑALICH EN LOS E. UNIDOS

Era por el año 1926, cuando un grupo de atletas cubanos visitamos México para asistir a los primeros Juegos Deportivos Centro Americanos, que tuvieron por escenario la bella ciudad de los palacios.

En el team de esgrima figuraban nuestros más notables tiradores, que así lo demostraron al ganar en esas competencias y que lo repitieron cuando los Juegos Deportivos Centro Americanos se efectuaron por segunda vez en la Habana, el año de 1930.

Entre los esgrimistas que lucharon en México y que integraban el team cubano se destacaba la figura del Dr. Ramiro Mañalich, ese tirador fuerte y agresivo que en Europa hizo morder el polvo de la derrota a Monsieur Massard, el gran campeón olímpico.

Aun recuerdo las reuniones de los atletas cubanos en el hotel Regis, en México, en las que predominaba ese ambiente característico de locuacidad y camaradería que reina dondequiera que se encuentra un grupo de nuestros compatriotas. Algunos atletas se hicieron acompañar por sus respectivas familias, deseosos todos de ofrecerles ese magnífico espectáculo que encierra la tierra mexicana, con sus campos en los que se encuentra la diversidad de todas las vegetaciones, desde la tórrida hasta la fría; sus paisajes montañosos, coronados por la nieve perpetua; sus canciones, llenas de amor y romanticismo.

Destacábanse dos niños entre el conjunto de cubanos: eran los hijos del Dr. Ramiro Mañalich, a quien acompañaba también su señora esposa. En aquella época no muy lejana estaba en boga universalmente el baile del Charleston. Y aun vemos claramente aquellas escenas en las que, a petición de todos, cubanos y mexicanos, pedían al mayor de los hijos de Mañalich que bailase el Charleston, lo que hacía de manera impecable, lleno de gracia y agilidad. Este jovenzuelo bailarín era Ramirito Mañalich, que calzaba pantalones cortos y el que hoy, al través de los pocos años que han transcurrido, hace que la prensa cubana se ocupe de él para elogiarlo y para destacarlo como una de nuestras primeras figuras en el atletismo y que por sus triunfos recientes en tierra americana lo señalan como una segura estrella de nuestro futuro firmamento deportivo.

Esto no nos extraña, aparte de que nos complace y regocija. De tal palo tal astilla, dice el viejo refrán Ramirito Mañalich es hijo de un atleta que ha sabido pasear triunfante su espada por ciudades americanas y europeas. No mentimos ni exageramos. En New York, en México, en París y en Cuba los éxitos del doctor Ramiro Mañalich como esgrimista son numerosos.

Seguramente el hijo ha heredado del padre toda la inteligencia y todo el ímpetu deportivo que éste tiene. Y seguramente también el hijo como el padre ofrecerá ante el altar de la patria lauros y glorias conquistadas en reñidas luchas.

Con un formidable tiempo de 10 cuatro quintos Ramirito Mañalich terminó en primer lugar en las competencias intercolegiales del Sur. Veinticuatro grandes colegios llevaron sus representaciones para estas grandes competencias de campo y pista, tocándole a nuestro muchacho el salir vencedor. En uno de los heats eliminatorios del colegio registró un tiempo de 10.2-5, lo que habla por sí solo de la velocidad de nuestro gran sprinter.

Como esgrimistas lamentamos que Ramirito Mañalich no se haya dedicado al cultivo de las armas; pero como cubanos, tenemos que sentirnos orgullosos de que el joven atleta continúe su senda de éxitos y triunfos.

Esperemos confiados en que el más pequeño de los hijos, que aun no ha surgido a la vida deportiva, herede los entusiasmos del padre para el manejo de las armas.

AIZ.

M.E.C.D. 2016

SALUD =ENCANTO Y FELICIDAD

Ojos vivos y labios risueños denotan salud y vitalidad, por lo que la muchacha saludable es a la vez feliz y simpática.

Aún sin estar enfermas hay jóvenes que se encuentran cansadas para ir a bailes y fiestas como otras mujeres. Para tener más energía, pruébese el Compuesto Vegetal de Lydia E. Pinkham: da más salud y encanto.

El 98% de las mujeres dicen que les alivia. Si lo prueba, ha de aliviar a Ud. también.

POLVOS DE ABISINIA
EXIBARD
Sin Opio ni Morfina
Muy eficaces contra
ASMA
Catarro — Opresión
y todas afecciones espasmódicas de las vías respiratorias.
45 Años de Buen Éxito. — Ud. hoy Pida.
Docteur H. FERRE
23, rue Richelieu
PARIS
TODAS FARMACIAS

LABOR DE CIRUGIA EN LAS HIJAS DE GALICIA

La labor de cirugía realizada ayer en el Sanatorio «Concepción Arenal» consistió en cuatro operaciones por el notable cirujano doctor Carlos de Valle, auxiliado por el doctor Augustervino en seis operaciones de su esto Navarro, el Director y Laringólogo, doctor Antonio F. Barrera, inpecialidad; y en la sala de Maternidad dió a luz una asociada, naciendo un varón.

Por los diversos médicos en los gabinetes del Sanatorio fueron consultadas 421 asociadas, y los facultativos del servicio al exterior hicieron 25 visitas de urgencia a domicilio.

Ingresaron para atender a su curación: Josefa López, Carmen Fariñas, Concepción González, Amadora Fernández, Mercedes Castro, Carmen Suárez, Amparo Abeledo, Hermelinda Díaz, Carmen Pérez, Elvira Méndez y el niño Oscar Rodríguez.

Salió dada de alta Carmen Villanueva Pereira.

Junta de Directiva

Celebrará junta reglamentaria a las ocho y media de la noche de hoy, miércoles, la Directiva de la Sociedad «Hijas de Galicia», en los salones del Centro Gallego.

LA MAYOR
35 EDIFICIOS
700 EMPLEADOS
SARRA
DROGUERIA
ABIERTA TODOS LOS DIAS
TODA LA NOCHE LOS MARTES
A-8026 A-3641

FARMACIA
DROGUERIA
DE
"JOHNSON"
DE TURNO LOS LUNES
Obispo Nº30 TELEFONO-A-2129.

Farmacias de Turno

MIERCOLES

HABANA

Tenerife y Carmen	M-5121
Jovellar entre M y N. U-6655	U-2220
Estrada Palma y Trocadero	M-5052
Ave Simón Bolívar número 107	M-4183
Villegas No. 33	M-4030
General Silverio S. Figueras 33 M-5190	A-7818
Bartolomé Masó número 48.	U-6813
Ave de la Independencia y Ave Menocal	U-6808
San Ignacio 53, esq. a Luz	M-6677
Zenea y Oquendo	U-6324
Zenea No 91.	M-4160
San José y Gervasio U-6969	U-3030
Ave de la República y Gral. Aranguren	M-4468
Habana 187.	M-4604
Gral. Carrillo No 172	U-7077
Rafael María de Labra No. 51	M-3993
Ignacio Agramonte número 3652	M-4598
República del Brasil y Mercaderes	A-5413
Máximo Gómez No. 246	M-5086
Castillo y Sta. Rosa	M-4655
Amistad y San José	A-6663
Benjumeda 7	U-6958

VEDADO

Calle 12 entre 13 y 15	F-3339
Calzada No. 84 entre A y B	F-6271
Calle 23 y G.	F-6119
Calle 17 esq. a 20	F-6282
Calle 9 esq a I.	F-6161

VIBORA

10 de Octubre No 695 I-7678	I-7559
San Francisco y Buenaventura I-7207	I-7618
Milagros y Felipe Poey	

JESUS DEL MONTE Y SANTOS SUAREZ

Rodríguez y Dolores	I-7618
Santos Suárez No, 10	I-7332
Juan Delgado y Lacret	I-7755

LUYANO

J. Alonso e Infanzón	X-2371

CERRO

Sarabia y Borrero	A-3579
Palatino y Atocha	I-7719
Vista Hermosa 14 esquina a la Rosa	I-2323
Calzada del Cerro número 859	I-7486

NOTA. Este grupo deberá prestar el servicio público todo el día y la noche de los Domingos y Fiesta y Duelo Nacional siguientes: Febrero 5; Marzo 19. Abril 30; Junio 11; Julio 23; Septiembre 3; Octubre 15; Noviembre 26

HABANERAS

LA MODA ACTUAL

SENCILLO TRAJE DE SPORT

Muy interesante resulta este modelo de traje que puede conceptuarse como abrigo, diseñado por **Augusta-bernard.**

Como vestido de viaje es muy apropósito, así como para cualquier sport, puesto que se lleva con sencilla elegancia.

Puede hacerse en crepé Linen de peso ligero y también de lanilla suave si se quiere como traje de viaje.

En el cuello lleva un elegante lazo de tela escocesa que le presta un alegre efecto, al lado de la sencillez del conjunto. Solamente con pespuntes y botones es adornado este bonito modelo que representa el buen gusto de la artista que lo creó.

SILUETAS DE MODA

Los escultores y pintores gustan de las modas para las mujeres del estilo Directorio o del Imperio que no alarga el busto de un modo desagradable como otros.

Los artistas censuran mucho los sastres y modistos que bajan mucho el talle y que alargan demasiado la distancia entre la cadera y el brazo, que trae por consecuencia la de forzar hacia arriba los hombros.

Hoy la moda ha cambiado haciendo la silueta de la mujer como una T, o sea con los hombros levantados, dejando el sitio del talle en la misma cintura.

Las mujeres verdaderamente distinguidas, huyen de llamar la atención con esas modas extravagantes que solo son demostraciones de mal gusto y rarezas que necesitan los modistos para hacer cambiar la moda a cada momento.

TELAS ESTAMPADAS

Los trajes de tela estampada, que están tan decididamente favorecidos por las elegantes, tendrán una enorme popularidad en esta estación de primavera.

Parece que los fabricantes, se han dedicado a dar preferencia a las telas estampadas, poniendo en ello el ingenio artístico y la técnica del dibujo en combinaciones para dar los efectos más variados a las telas estampadas, sobre fondos de colores oscuros y claros. Los diseños que se conciben son tan diversos en el color, la forma y la composición, que cada traje que sale de la fábrica, es uno y único. Ricqueur, por ejemplo, usa en sus telas un diseño para cada cinco yardas, (cantidad suficiente para un vestido) con lo cual sus trajes son una colección numerosa de las más caprichosas telas estampadas.

Las creaciones de Molineaux cautivan por su original colorido, mientras que las de Schiaparelli que son apenas bosquejadas, e indefinidas, pero no con menos gracia y originalidad, son muy propias para confeccionar trajes de calle y de tarde.

Uno de los medios que se han empleado para obtener la individualidad en las telas estampadas, es el fabricarlas con un dibujo que se repite solamente cada cinco yardas; de esa manera, aunque varias personas usen una misma tela, si empiezan a cortar en partes diferentes del dibujo obtendrán trajes en apariencia completamente diferentes. Riqueur es uno de los fabricantes que han adoptado esta táctica fabril por insinuación de los modistos.

En cuanto a las diseños hay cierta anarquía. Sin embargo, puede decirse que los grandes dibujos geométricos son preferidos en este tiempo a las flores de campo de colores vivos; estas últimas se irán popularizando más a medida que vaya entrando el calor del verano. Molyneaux está usando telas estampadas en dos colores con dibujos diminutos llamados «**vermicelli**», que de lejos dan la apariencia de un color gris. También producen un efecto muy semejante las telas estampadas que exhibe la Schiaparelli, con puntos azules muy irregulares, sobre fondos blancos o rosados pálidos.

¡CUANDO QUIERAS!

Ya la ilusión conmigo no camina,
ni halaga mis oidos con su canto;
ya el árbol funeral del camposanto
sobre mi frente su ramaje inclina.

Ninguna estrella fulgida ilumina
la noche de mi pena y mi quebranto,
y de mis ojos el acerbo llanto
es como un malhechor que me asesina.

¡Señor! Pues de mi cuita eres testigo
y a los mortales en el cielo esperas
y eres de todos protector y amigo;

Con mi enorme bagaje de quimeras,
beso tu dulce imagen, y te digo
esta final plegaria: —¡Cuando quieras!

B. BYRNE.

MENU DEL DIA

Almuerzo	Comida
Grape fruit supreme.	Cup de frutas.
Tortilla de camarones.	Crema de espárragos.
Pollo en cacerola.	Pastel de maíz.
Arroz blanco. Platanitos.	Pavo asado con jalea.
Ensalada variada.	Ensalada de tomates.
Gelatina con fresas.	Melocotones Melba.

RECETAS DE COCINA

Riñones al Jerez.

Después de bien lavados con agua caliente y zumo de limón verde se sazona con sal, pimienta y nuez moscada y se unen con una latica de champignons picaditos en trocitos, cocinándose en una cacerola con mantequilla bien caliente, un poco de harina de Castilla y una copa de champagne o vino jerez, luego se le echa caldo para formar una salsa donde se deja hasta que estén bien cocidos.

M. R. DE FONTANILLS

LA BENEFICENCIA GALLEGA EN JARDINES LA TROPICAL

«Desde que la Comisión organizadora del Gran Festival de Caridad, que la Beneficencia de Naturales de Galicia, va a celebrar el próximo domingo, día 14, en todos los Jardines de La Tropical, inició su labor, apenas ha cesado un solo momento de recibir solicitudes de entradas para el mismo y locales para meriendas.

Las entradas, el ínfimo precio de cincuenta centavos, pueden adquirirse todos los días, y en en horas hábiles, en la Secretaría de la Sociedad, inclusive de 8 a 10 de la noche.

Que el festival de Caridad, ha de ser uno de los mejores del año, lo demuestra la inmesa labor de Propaganda que vienen haciendo las encantadoras Srtas, que integran el Comité de Damas, presidido por la Sra. Manuela Barreiros de Seijo y los conjuntos musicales que lo han de amenizar. Romeu, Sonora Matancera Diana Habanera, Los Barcaleses y gran número de Rondallas y Sones infantiles.

Si los dos mil merenderos de La Tropical, no alcanzasen para todas las personas que lleven sus típicas meriendas, la Comisión habilitará otros mil más, a fin de que todos los romeros encuentren todas las comodidades propias de tan grandes festivales.

EL BAILE «LAS FLORES» EN VALLE DE LEMUS

Próximo está el día del gran baile que la simpática sociedad el Valle de Lemus, celebrará en los lujosísimos salones del Centro Montañés, sitos en Prado y Neptuno.

La famosa orquesta de los Hermanos Martínez, preferida de nuestra juventud alegre y divertida, será la encargada de que con su selecto programa amenizar las piezas bailables.

Los hermosos salones del Centro Montañés se verán esa noche con una concurrencia extraordinaria donde no faltará el exquisito y elegante elemento femenino para que con su concurso nos ayude a dar realce al mencionado baile.

La Comisión de fiesta trabaja activamente para que el referido baile tenga un verdadero éxito, así como tiene preparado grandes sorpresas para todas las damas y damitas concurrentes al mismo.

Banco Herrero
OVIEDO
Cuentas corrientes y Caja de Ahorros con abono de intereses. Toda clase de operaciones
Dirección Telegráfica BANCHERRERO

ALGO MAS SOBRE LA SOLEMNIDAD CELEBRADA EN EL C. MONTAÑES

Como fueron varios y elocuentes los discursos pronunciados en el brillante acto celebrado en el Centro Montañés, con motivo de recibir el retrato que el Honorable Presidente de la República Española, dedicaba a dicho Centro, y el de entregar al Capitán del «Cristóbal Colón», señor Eduardo Fano el título de Presidente de Honor del mismo Centro, acuerdo unánime y honroso de todos sus asociados; y como hora tan brillante se prolongó bastante, en relación con el espacio y el tiempo que tenemos para cerrar nuestras ediciones, hoy, con verdadera complacencia, damos la información, atentos a la solemnidad y brillantez de que hablamos antes.

En los discursos, verdadero torneo de la palabra, que con discurso de alto fervor patriótico cerró el señor Embajador de España, discurso que publicamos ayer, se dijeron estas bellas cosas, que inició el Capitán señor Eduardo Fano con esta sencilla y noble oración:

Estando yo en Madrid hace unos meses, en compañía del ilustre periodista montañés Don Emilio Herrero, Jefe de Prensa de la Presidencia de la República, surgió la idea de solicitar de su S. E. el Presidente de la República, un retrato dedicado al Centro Montañés de la Habana, y el señor Herrero acogió con entusiasmo la idea gestionando su realización.

El ilustre Jefe del Estado Español, accedió con su característica bondad al ruego del señor Herrero, y como prueba de su afecto y cariño a los montañeses residentes en Cuba, envío por mi conducto este retrato al Centro Montañés de la Habana.

Muy pequeña por lo tanto ha sido mi gestión en este asunto, que principalmente se debe a Don Emilio Herrero y más que nada a la amabilidad del dignísimo primer Magistrado de la Nación Española, que muy complacido atendió nuestra solicitud.

El señor Herrero, que todos sabemos los servicios que venía prestando a Santander y su provincia, desde el elevado cargo de Jefe cerca de S. E., creyó demostrar que todo cuanto afecta a los santanderinos al servicio de los cuales pone todo su entusiasmo, me encargó que trajese un saludo suyo a todos los paisanos residentes en Cuba, que yo tengo el gusto de trasmitiros.

Señor Presidente del Centro Montañés, yo tengo un alto honor al hacer entrega de este retrato del señor Presidente de la República Española, esperando que esta fecha memorable para el Centro Montañés señale una era de prosperidad para el mismo.

Grandes aplausos.

En el retrato del Presidente de la República se leen estas palabras sencillas que firma «Niceto Alcalá Zamora». «Al Centro Montañés».

El Presidente del Centro señor Zelaya, haciéndose cargo del retrato dió las gracias al Capitán Fano agregando que el Centro y los asociados lo agradecían en todo el prestigio y el honor que se les hacía.

Habló después el doctor Juan José de la Riva y habló también muy elocuentemente, dando las gracias y felicitando al Capitán Fano en nombre de todos los montañeses, por ser el que procuró el retrato y el que lo trajo pleno de orgullo a honrar y prestigiar por siempre al Centro Montañés. Saludó y dió gracias al señor Embajador de España por haber concurrido al acto enalteciéndolo y prestigiándolo y terminó brindando con palabra cálida y amorosa, de hijo de montañeses y nieto de la Montaña, por el Capitán Fano, por todas sus gentilezas; por la República española y por la cordialidad de la República cubana. Aplausos.

Se lee el acta con el acuerdo, justificando el título de Presidente de Honor que se otorgaba al Capitán señor Fano, y el Presidente Zelaya en palabras muy cordiales y cariñosas le hace entrega del honorable título. Grandes aplausos. Y Fano, otra vez emocionado, da las gracias muy calurosas por tal honor. Ruidosos aplausos.

Aunque el Capitán Fano declina los méritos que en el acta se enumeraban, el señor Cortines ex-presidente del Centro los justifica con palabras vibrantes, porque al Capitán Fano le debía el Centro Montañés, innumerables gentilezas y cariños. Se aplaude la sinceridad del señor Cortines.

Habla después el señor Cañal, Presidente del Comité de Sociedades Españolas y del Casino Español y recoge cariñosamente el honor que se hacía al Centro Montañés en el delicado envío del retrato del Presidente de la República Española, haciéndolo extensivo a todos los españoles de las Sociedades Españolas, porque a su juicio los españoles son todos una misma familia, que viven separados; pero que se reunen para celebrar todas las alegrías y todas las altas emociones, sobre todo las patrióticas como la que se estaba celebrando. Calificó el día de grande, porque el Presidente de la República Española, llegaba en su vera efigie al Centro Montañés y por que se hacía entrega del título de Presidente de Honor del Centro al ilustre marino español, señor Fano, amigo de todos, gran patriota, montañés queridísimo en contacto siempre firme y amoroso entre España y la hidalga República de Cuba. Los montañeses;—terminó— son siempre grandes y sus grandezas de hoy y de siempre son las grandezas que nos honran y nos honrarán siempre a todos. Aplausos.

Habla después el señor Rogelio nuestros centros y sociedades. Habla Caramés, entraña de la entraña de de los grandes aspectos de la brillante fiesta; uno, el envío del retrato del honorable Presidente de la República Española y el otro, la entrega del título de Presidente de honor del Centro al Capitán Fano y los dos aspectos están altamente justificados como sabían todos. Deben sentirse los montañeses muy orgullosos de recibir el retrato de un gran intelectual, de un gran político, de un gran jurisconsulto, que preside la República de España, Presidente cuya caballerosidad y prestigio han solevantado la admiración de todos los pueblos hispanos, de los que hablan la lengua de Castilla, con la que se escribió el inmortal Quijote, y debe sentirse orgulloso también el Capitán Fano y los montañeses porque hoy se le hacía entrega al ilustre marino de un título que halagaría su valiente corazón. Felicita al Centro por la honorable presea del retrato del Presidente doctor Alcalá Zamora y termina haciendo constar la palpitación de la hora que era palpitación de sentimiento puro firme y profundo, palpitación sonora de la raza. Grandes aplausos.

Habló el señor Marcial Dorado, Diputado elocuente e ilustre del Parlamento español, por Andalucía. Piensa en la brillantez del acto y recuerda las palabras de un genial español, pronunciadas en ocasión solemnísima; sobran discursos allí donde la emoción sacude al silencio de las almas, porque en momentos como este las almas establecen su soliloquios» Salgo pues con mi soliloquio para decíros que este acto es un concierto de armonía perfectamente acordado entre dos nombres respetables, admirados, profundamente queridos. El de Alcalá Zamora y el del Capitán Fano, representante de la marina española. Por eso es brillante, es digno y es honorable y nos enaltece a todos los que aquí estamos.

Dice después, entrando en materia política, que los monárquicos de ayer ya están hoy con la república de hoy, siendo el Centro de la gran democracia que será triunfo, progreso y gloria de la República y de España, bajo la égida de la República. Alude después a los preámbulos de la revlución que admiro serena, que llegó en la ufanía más gloriosa de toda España, por lo cual allá lejos de las fronterás, los pueblos cultos y por lo tanto cívicos, la calificaron de la revolución de los caballers. Grandes aplausos.

Y recordando estos preámbulos, todos emoción y gallardía de los hombres que la presidían, evoco uno de los rasgos más nobles, más patrióticos y más dignos; rasgo que fué digno del que hoy ocupa la Presidencia de la república donde se refleja toda su alma buena, de repúblico inmaculado. En las reuniones previas, se advirtió que los republicanos no tenían dinero, ningún dinero a su disposición; pero como alguien manifestara que a los hombres de la revolución les sobraba crédito en los bancos extranjeros para concederles un empréstito; pero inmediatamente el señor Alcalá Zamora se levantó para decir: «Eso de ninguna manera; eso no puede ser; los españoles van a un régimen de pureza y no pueden comenzar por hipotecar la pureza de la nueva República»». Pidió un receso, que duró setenta y dos horas, para resolver el apuro; y a las setenta y dos horas volvió a la reunión con el problema resuelto; el señor Alcalá Zamora, había ganado con su carrera de abogado unas setecientas mil pesetas; pesetas que había realizado y retirado, poniéndolas a la disposición del Comité. Solo dejó en el Banco el importe de dos casas, que pertenecían a la dama corazón de su gran corazón. Grandes aplausos.

Cuando se restauró la República yo—continúa—envié un telegrama al señor Alcalá Zamora concebido en estos términos: «Yo que tanto le combatí en el distrito de La Carolina, le saludo fervorosamente y le llevo a mi corazón en un abrazo. Y Alcalá Zamora me contestó: Seguí equivocadamente a la Monarquía y honradamente serviré a la República. «Gracias». Cuando yo lleve al Presidente de la República vuestro saludo y vuestra adhesión inquebrantable a la República, me habló de vosotros con cariño de padre. Se interesó muy vivamente por vuestras cosas y me dijo que él no vendría a América, hasta que la república no se afianzase de manera que fuese admiración del mundo. Esperemos algunos años, quizás dos o tres, y tendremos al Presidente en América, porque la República está afianzada de modo firme e indestructible. Hubo otra frase del Presidente: Quien sabe si me encontrara pronto con ustedes y con los cubanos, en Cuba.' Felicitó después al Capitán Fano, que pasea la bandera española, que es la bandera de la Patria nuestra y de la Patria madre. Sois los paseantes del alma flotante española a través de todos los mares. Vuestros cariños y vuestras gentilezas han despertado la admiración y la gentileza del Centro Montañés, que se honran y se enaltecen con teneros como presidente de honor, ya que esto es cosa y caricia de la Patria chica, patria chica, que se explica, explicándose la patria grande. La patria chica es la familia; no es la Patria grande; pero la Patria Grande es la reunión el conjunto de todas las familias de España en el altar del ideal que tiene hoy un altar en cada corazón español. Confundamos amorosamente este ideal, como homenaje a estos dos hombres. Y cerró su admirable discurso. Con estos vivas: Viva España y viva la república española.

Que fueron contestados de manera vibrante.

Así fué la hora emocional y brillante, dedicada por el Centro Montañés en honr y gratitud a Alcalá Zamora y al Capitán Fano.

SOCIEDADES ESPAÑOLAS

Gran fiesta a las madres en Plantel del C. Asturiano

Tendrá lugar el domingo, día catorce del actual y será un triunfo de todos los alumnos

El domingo próximo segundo del mes de Mayo, es el consagrado a las madres, homenaje amoroso, tierno y delicado de que fuera inspirador en Cuba, aquel hombre múltiple del diarismo habanero, a quien los torcedores de Cuba llamaran el abogadito, y quien en el campo de las letras dejó una obra fecunda. Nos referimos a Víctor Muñoz.

Y por este motivo, el Plantel «Jovellanos», del Centro Asturiano, ha de celebrar un acto para honrar a quien honra merece: a las madres.

Acto que constituirá una lección más de ética social, y en el que los alumnos del Plantel «Jovellanos», del Centro Astur, pondrán a contribución sus facultades.

Es pues, la del domingo, fiesta de los alumnos, preparada por ellos para rendir homenaje de pleitesía, de cariño y de respeto a la persona a quien más se ama y más se reverencia en todas las naciones: a la santa mujer que todo lo olvida, todo lo sacrifica y todo lo perdona cuando se trata del ser que ella ha creado.

Domingo de fiesta escolar, ejemplo de grandes virtudes, para el cual se prepara ameno programa por la grey escolar de ambos sexos del Plantel del Centro Asturiano que constituye uno de sus más legítimos orgullos por ser el crisol en que se funden las virtudes de los ciudadanos del mañana.

Muy solicitado el servicio domicilio en A. Dependientes

Ha sido reorganizado y se le dotó de todo lo necesario y cumple su muy delicada misión

Desde su implantación al servicio médico a domicilio ha sido muy solicitado en la Asociación de Dependientes. Lo que prueba su bondad. Recientemente, como saben nuestros lectores, se le reorganizó, dotándosele de todo lo conveniente a su mejor desenvolvimiento. Este servicio es para las damas asociadas y los niños socios. Se obtiene haciendo presentar en la Casa de Salud o en el Centro el recibo del mes en curso y el carnet de identidad correspondientes al enfermo que necesita el servicio. En el informe de las labores del tercer trimestre que se acaba de cerrar se consigna que el departamento de asistencia sanitaria a domicilio registró 418 visitas ,trabajos asíduos, eficaces y eficientes de los doctores Valdés Gómez, Tirso Luis, Cantero, y Menéndez Benítez.

No es este servicio a domicilio obra de extensión simplemente; es el cuidado, la observación, la asistencia y la curación del enfermo en su propio domicilio. En el automóvil que al efecto tiene dispuesto el Sanatorio «La Purísima Concepción, se traslada el facultativo de turno a la residencia particular de la asociada o del niño enfermo. Allí le consulta, le trata y hace las indicaciones del caso. La farmacia de la Quinta está presta a facilitar las medicinas, sin cortapisas ni restricciones. En la Asociación de Dependientes se le dá al socio con derecho lo que el socio necesita; la medicina que su dolencia reclama, la aplicación que el médico estime oportuna y procedente.

La nota informativa que acabamos de dar, tomada del Informe del Secretario de la Asociación, abre las actividades de los tres primeros meses de este año, pone de manifiesto la utilidad del servicio a domicilio y el buen aprecio que hacen del mismo las asociadas. Pero es justo que así resulte; que el servicio se dá ampliamente y con perfecta regularidad.

ORNAMENTACION MECANOGRAFICA

En la escuela nocturna de la Asociación de Dependientes, y en el aula de Mecanografía, que dirige el Profesor señor José R. Villalón, ha iniciado un curso breve de lecciones sobre ornamentación mecanográfica el distinguido y fino artista Silvio, ventajosamente conocido en todo el país. El joven caricaturista disertó brevemente, ante los alumnos del aula citada, acerca del valor, la significación y la utilidad de la ornamentación mecanográfica; realizado ipso facto trabajos prácticos para ilustrar objetivamente su enseñanza.

El Presidente de la Sección de Instrucción y Bellas Artes, doctor Benito Larín, hizo uso de la palabra para agradecer en nombre de la Asociación al artista Silvio la gentileza con que la honraba concurriendo a sus escuelas y ofreciendo a los estudiantes de mecanografía sus bellas e interesantes lecciones de ornamentación; y para destacar en esa oportunidad, la importancia de esos trabajos, y la confirmación que hacia el disertante de que toda actividad de aprendizaje y de cultura es susceptible de superación poniendo a su servicio el sentido del arte y de la belleza.

JUNTAS DIRECTIVAS

CENTRO ASTURIANO; hoy, a las cinco de la tarde, celebrará sesión el Comité de damas de este Centro.

UNION CARAVIENSE; celebrará Junta General, hoy, día diez del actual, a las ocho y media de la noche, en el Centro Asturiano.

CASINO DE SIETES; celebrará Junta General, hoy, día diez, del actual, a las ocho y media de la noche, en el Centro Asturiano.

CLUB GRANDALES; celebrará Junta Directiva, hoy, día diez del actual, a las ocho y media de la noche, en el Centro Asturiano.

ASOCIACION DE DEPENDIENTES; hoy, miércoles, a las nueve de la noche, celebrará sesión la importante Sección de Beneficencia de este Centro.

PROGRESO DE LANZOS; celebrará Junta General hoy, día diez del actual, a las ocho y media de la noche, Amistad 118.

HOY GRAN BAILE EN LA «ASOCIACION CANARIA»

En la noche de hoy, miércoles, y hora de las ocho y media tomarán posesión las distinguidas damas y damitas que han sido designadas para formar el Comité de Damas de la Sección de Recreo y Adorno de la Asociación Canaria, que con tanto acierto y entusiasmo viene presidiendo el querido amigo señor Fernando Sierra Camps.

Después del acto de toma de posesión, se celebrará una reunión bailable que será amenizada por la Orquesta de Belisario López y el Sexteto Columbia.

Según nos encarga el secretario de esta Sección señor Cándido Jimeno Martín, los socios, femiliares y simpatizadores de la colectividad canaria podrán asistir a este acto como invitados de honor.

UN GRAN BAILE EN LOS REPRESENTANTES COMERCIO

Gran animación se nota en los salones de la Asociación de Representantes del Comercio de Reina número 3, arreglando y preparando dichos salones para el baile que el día 13 de mayo celebrará esta prestigiosa Asociación dedicado a su Comité de Damas.

Grande y trabajosa ha sido la labor de los señores Carmelo Ferrer, Avelino López y José Hoyo Castillo, comisión organizadora de tan grandioso baile; pero ya quedan pocos días para que vean su trabajo coronado del más grandioso éxito, a quien de antemano enviamos nuestro caluroso aplauso.

VELADA HOY EN CIRCULO «REPUBLICANO ESPAÑOL»

Un nuevo éxito para la Sección de Cultura del Círculo Republicano Español constituirá la velada que en los salones de dicha para conmemorar dignamente el aniversario del nacimiento de Galdós, ilustre literato que fué la gloria de las letras españolas.

El discurso principal estará a cargo del Dr. Juan J. Remos, Profesor de Literatura del Instituto de la Habana, quien es profundo admirador del glorioso autor de los «Episodios Nacionales».

El Sr. Luis F. Gómez Wangüemert, republicano viejo que siente devoción por la obra de Galdós, leerá unas cuartillas en las que traducirá su emoción.

Marcelo Agudo, conocido artista teatral, recitará con la maestría con que él sabe hacerlo, la poesía de Tomás Morales, el bardo canario de renombre mundial denominada «Ofrenda. Emocionante», escrita en memoria del maestro cuya desaparición todos los españoles son a lamentar aún.

El señor Embajador de España asistirá a la velada en cuestión.

El éxito cultural promete ser una de las más interesantes entre los muchos de esa índole celebrados por el Círculo Republicano Español y a é, pueden asistir sin limitación todos los que lo deseen.

LA SECCION DE PROPAGANDA

Hoy miércoles, día 10 de los corrientes, celebrará Junta Ordinaria esta Sección para tratar asuntos relacionados con la Sociedad así como del gran baile que la misma celebrará la noche del Sábado día 13 de los corrientes, en los salones del Centro Montañés, por lo tanto esperamos la concurrencia de todos los miembros que componen la mencionada Sección, por haber asuntos importantes de qué tratar.

Nota.—Avisamos por este medio a todos los que tengan entradas para la venta del baile que esta Sociedad celebrará el próximo sábado, que la liquidación de las mismas se hará el viernes día 12 por la noche en la Secretaría de esta Sociedad «Palacio del Centro Gallego».

GRAN CRUZ DE MAYO EN EL «CENTRO ANDALUZ»

Florece el entusiasmo por todos los ámbitos de la Habana ante la proximidad de la fiesta del Centro Andaluz en el Hotel Plaza, el sábado próximo.

Los actos de la sociedad regional andaluza han adquirido carta de naturaleza y esta de la «Cruz de Mayo» es de las que cuenta con mayores simpatías, por su carácter típico su tradición, su tipicismo que ofrece amplio motivo para que la belleza de la mujer resplandezca en toda su magnitud avalorada por los mantones de Manila, los claveles ,las arracadas y las faldas de faralees, y para el rendimiento ante el símbolo de la redención de la humanidad, esta vez de fragantes flores, del sentimiento generoso del gran pueblo andaluz saturado de tan nobles virtudes.

La demostración del interés público se denota en la demanda de invitaciones. A la Secretaría del Centro Andaluz, acude diariamente en gran número, bellas damitas a pedir su invitación que le es facilitada gratis, para el disfrute de la fiesta, si no asisten acompañadas de caballero. La entrada para estos vale un peso. Los socios de la entidad andaluza tienen también derecho a la entrada gratis en unión de sus estimadas familias.

A las sugestiones del programa de números de canto y baile andaluz, por los mejores artistas del género, habrá de añadirse las excelencias del de bailables en general, que interpretarán los famosos conjuntos musicales de los hermanos Palau y Aniceto Díaz, que estrenarán distintas piezas que han de constituir triunfos positivos.

Activa campaña de propaganda en la Asociación Canaria

Se han dado órdenes oportunas a los cobradores con objeto de que los socios estén al corriente

Reunidos en el Local Social, el Presidente y Vice de la Sección de Propaganda, señores Pedro Delgado Villarreal y Francisco Díaz Vega, acompañados del Secretario señor Juan Clavijo, concurrieron todos los cobradores de las ocho zonas en que se encuentra dividido el cobro en la Habana.

Una explicación minuciosa, amplia detallada y concisa, hubo de hacer el Presidente de la Sección, señor Delgado, a los Cobradores, a quienes hizo presente, adelantándose a los acontecimientos, los propósitos firmes que tiene de desarrollar una activísima campaña de propaganda en la Habana y sus barrios, como ya se ha iniciado también en las Representaciones y Delegaciones del interior de la República.

Se recomienda muy eficazmente a todos los señores asociados y asociadas, que siempre que reciban la visita de su Cobrador, le impongan de todo cuanto estimen necesario y conveniente para el mejor desarrollo de todas las actividades sociales, y a la vez, se recomienda también a todos aquellos asociados que van a ser visitados por los Cobradores, con un ruego muy especial de la Seccion de Propaganda, los atiendan en su petición, muy especialmente aquellos que cuentan con establecimientos en la Habana, para que permitan que sean colocados unos cartelones muy artísticos y bien impresos, con fotografías de los hermosos Pabellones del Sanatorio «Nuestra Señora de la Candelaria» y Vista Panorámica de aquella gran quinta, que es orgullo de la Asociación Canaria, toda vez que la Sección de Propaganda, al desarrollar una activa y eficiente campaña en favor de la Asociación, necesita de la cooperación y del estímulo de todos los señores asociados.

Es necesario que todo asociado se encuentre al corriente en el pago de su cuota, para evitar que una medida de orden administrativo y reglamentario, pueda originarle molestias y hasta perjuicios, a causa de no estar al corriente en el pago de su cuota, en un momento en que pudiera por circunstancias propias de la vida, necesitar de los servicios de la Casa de Salud o cualquiera otro y sobre todo, porque la Asociación tiene mensualmente compromisos que atender, no es lógico que sus asociados se retrasen en el pago de sus cuotas para que se produzca lo que tiene forzosamente que producirse, que la Institución no recaude lo suficiente dentro de cada mes, para sufragar las atenciones de los propios asociados que de ella necesiten.

El Presidente del Centro Gallego nos habla del concurso

Dice que el concurso será la palpitación de todos socios en el triunfo del Centro Gallego

Hablando con el Presidente del Centro Gallego, señor Jesús Pérez Cabo, acerca del gran Concurso de inscripciones de socios, próximo a inaugurarse, le hemos oido esta apreciación que condensa todo un poema patriótico: «Para mí ese concurso es algo más que una competencia entre socios para obtener los más y mejores premios que en el mismo se instituyen. Yo lo considero como un yunque, donde se van a someter una vez más a prueba el amor a la Sociedad y el patriotismo de mis paisanos, que en tiempos pretéritos, no siempre bonancibles, han sabido realizar el milagro de levantar esta obra ciclópea que se llama Centro Gallego, el cual hay que mantener enhiesto a todo trance, pese a todas las contrariedades habidas y por haber».

Y mientras hablábamos con él, en los pasillos se agolpaban los socios para contemplar, admirados, algunos de los más valiosos premios que se van exhibiendo a medida que hacen entrega de ellos los donantes, comentando cada cual a su manera, pero todos entusiásticamente, que no se haya celebrado antes el Concurso, según hemos podido escuchar al terminar la entrevista con el señor Pérez Cabo.

Ciertamente hay verdadero entusiasmo entre los socios—lo hemos podido observar nosotros mismos— y esto es un buen augurio para esperar que el éxito del Concurso supere en realidad a cuanto pudieran soñar sus organizadores.

La Sección de Propaganda y especialmente su Presidente señor Barreiro Nande y el Secretario señor Miguel Corral que lo secunda eficientemente, son acreedores a los más sinceros plácemes, no sólo por su dinamismo e inteligencia poco comunes, sino por el exquisito gusto que han sabido imprimir a cuanto se relaciona con la organización y divulgación del Concurso, haciéndolo irresistiblemente sugestivo y atrayente.

M.E.C.D. 2016

OPORTUNIDADES DE LA SEMANA

$8 CRISTALES TORICOS Y ORO BLANCO

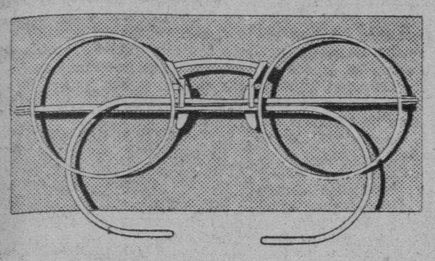

Los cristales son los más finos, los que protejen debidamente la vista. La armadura de finisimo enchape de toda garantia.—Es la armadura modernisima.

EL ALMENDARES
OBISPO 54 O'REILLY 39
ENTRE HABANA Y COMPOSTELA

PURA LANA MODERNISIMO $4

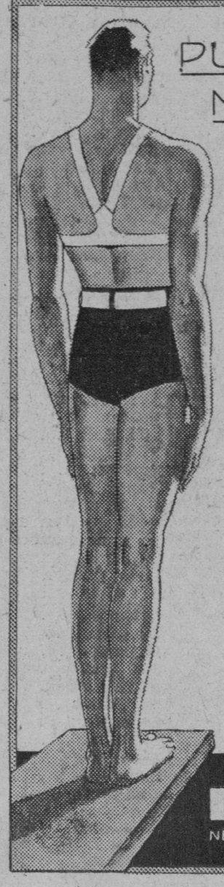

Trajes de baño, de pura lana: para caballero desde $2.00 — para señora desde $2.50 — para niño desde 50 centavos.

LA EPOCA
NEPTUNO Y S. NICOLAS T. A-4244

CAMBIE LAS TAPITAS POR ZAPATOS DE TENNIS

Las tapitas de nuestra cerveza valen dinero. Por 30 de ellas obtiene un par de zapatos de tennis para niño. Por 60 para señorita y por 125 para señora o caballero.
Pedidos: Teléfs. XO-1888 y XO-1777

CERVEZA GUINNESS. "CABEZA DE PERRO"

POLVOS CAMPOS de AMOR 25 cts.

De exquisito perfume.—Muy adherentes y exentos de materias perjudiciales para la belleza del cutis.

PERFUMERIA DRIALYS

PARA LA PRIMERA COMUNION $3.50

Modelo especial en dril blanco muy fino. Tallas de 6 a 10 años. Lazo pintado al óleo: $1.00. Otro modelo: 50 cts. Vela adornada: $1.00.

Otros modelos en trajes de dril blanco a $2.50 y $3.25. Camisas y corbatas blancas.

Gratis una fotografia de 8 x 10 a todo niño que compre uno de estos trajes.

LA CASA QUE VISTE BIEN A LOS NIÑOS
WASHINGTON
MONTE 81 ESQUINA A REVILLAGIGEDO

TEJIDO "PEDALINE

Una novedad muy chic y elegante. El sombrero indispensable en el verano por su poco peso, frescura y flexibilidad.—El precio es muy económico

SOMBRERERIA LA HABANA
Aguacate 37, entre Obispo y Obrapia

ZAPATOS BLANCOS PARA NIÑA $1.00

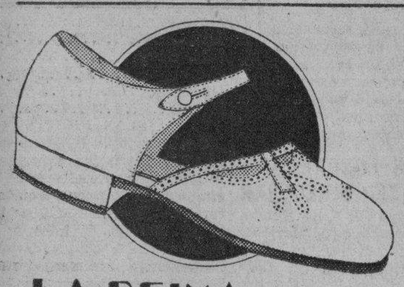

En magnifica piel blanca. Del 1 al 8: $1.00.—Del 8½ al 11 y del 11½ al 4: $1.50. Envios al interior: 30 cts. más. — Oportunidades en sandalias desde 35 cts. par.

LA REINA
(ANTIGUA - CABRISAS)
GALIANO Y REINA.

LA APLANADORA
REINA Y BELASCOAIN.

$3. LA MEJOR CALIDAD

Glacé blanco, tacón extra alto, horma corta. Igual modelo en horma larga; tácon alto o mediano.

La Moda
S. RAFAEL y GALIANO

$1.98

Elegantisimo modelo de crash inglés. La blusa de organdi con tirantes y mangas de "plato".

Hijos de Incián
amistad 62 y aguila 95 y 97
ENTRE SAN MIGUEL Y NEPTUNO NO HACEN ESQUINA LAS CASAS

JUEGOS de CAMA

De color salmón, amarillo, rosa o azul. Con incrustaciones en blanco. - Tamaño camero. - 5 piezas: dos sábanas, dos cuadrantes y una funda.

LINO PURO
$14.50

fin de Siglo

COLCHON CAMERO FLOR SEDA 100 X 100

$6.50

Con 5 pulgadas de espesor. Forrado con cotín de primera y etiqueta de garantía

La Casa Life
S. RAFAEL Y RAYO M-7063

$3.50 CRASH BLANCO DE PURO LINO

El Gallo
MONTE 208 T. A-1964

¡SUCURSALES

Monte 269 Habana	S. Fdo. y D'Clouet Cienfuegos	Maceo No. 1 Camagüey
M. de Gómez Pje. Central Habana	Broadway Belascoain y San José Habana	Etda. Palma Baja No. 8 Sgo. de Cuba

M.E.C.D. 2016

El mercado de futuros cerró con dos puntos de alza en todas las posiciones, en el día de ayer, en N. York

Las existencias de azúcares de Cuba, en este mes eran de 924.104 toneladas

El Departamento de Estadística de Lamborn y Cía. dió ayer a la publicidad el siguiente estado sobre consumo, exportación, arribos y existencias de azúcares en los puertos de Cuba, por años naturales, sin distinción de zafras, en toneladas de 2240 libras, convertidos los embarques de refinado a valor crudo:

SEMANA TERMINADA MAYO 6

Arribos	25.445
Exportación	37.860
Consumo	1.423
Existencias	924.104

TOTAL DESDE ENERO 1

Arribos	1.027.992
Exportación	634.682
Consumo	7.496

COMPARACION CON EL AÑO ANTERIOR

SEMANA TERMINADA MAYO 7

Arribos	37.289
Exportación	40.462
Consumo	5 802
Existencias	1.276.676

TOTAL DESDE ENERO 1

Arribos	1.634.886
Exportación	1.000.910
Consumo	29.273

RESUMEN DE LA EXPORTACION

ENERO 1 A MAYO 6 DE 1933

Europa	171 565
Canadá	1.944
Varios	10.424
	183.933
EE. UU.	450.749
	634.682

ENERO 1 A MAYO 7 DE 1933

Europa	255.898
Canadá	9.916
Varios	11.612
	277.426
	723.484
	1.000 910

TOPICOS DEL FISCO

TRIBUTACION Y PENALIDAD

Muchas dificultades se han suscitado en la práctica con motivo de la aplicación y fiscalización de los impuestos de consumo, creados por leyes recientes, pero, de todas, la que más molestias viene acarreándole a los contribuyentes es, sin duda alguna, la que se produce en el requisito de que los vehículos que transporten mercancías gravadas, se encuentren amparados por una factura o declaración jurada, expedida por el remitente.

En el interior de la República son muy frecuentes los casos en que se han ocasionado contrariedades, debido a que las instrucciones reglamentarias dictadas a fines del pasado año no se han divulgado lo bastante para que, tanto las clases afectadas por dichos impuestos como las Administraciones Fiscales, conozcan la forma en que deben operar para ceñirse a la Ley. También es de observarse que las referidas instrucciones no han sido todo lo explícitas y completas que se requería para que existiera una mayor eficiencia en el procedimiento de cobranza y fiscalización.

Por ello, ha sido muy oportuna la visita que le ha hecho una comisión de la Lonja del Comercio al Ingeniero Octavio Masses Valera, actual Director de Rentas Terrestres, el cual con solícita atención ha ofrecido estudiar las cuestiones planteadas para buscarles adecuada solución, mediante el pronunciamiento de normas aclaratorias e interpretativas capaces de hacer cristalizar convenientemente los fines laudables que se persiguen.

Deseamos permitirnos formular dos breves indicaciones atinentes al asunto.

Los Reglamentos de los Impuestos de Consumo se han promulgado meses después de las leyes a que se contraen. Consecuentemente, la administración no debe ser rigurosa en exigir el cumplimiento de determinados requisitos en las operaciones con mercancías que entraran en la circulación general de los negocios con anterioridad a la implantación de los referidos reglamentos. En este hecho de haberse demorado tanto la publicación de las normas procesales, se han originado algunos problemas y, entre éstos, queremos destacar el de los carros de transporte que en numerosas ocasiones se han denunciado como infractores por no llevar el conduce o la factura jurada, pues la falta de estos documentos protectores tiene casi siempre su justificación en que los artículos conducidos fueron recibidos en sus almacenes y depósitos por los remitentes en el tiempo anterior al en que se estableció el requisito del amparo fiscal, siendo claro que el tal remitente no pueda jurar lo que no le consta en forma alguna.

Esos amplios paréntesis entre la Ley y su Reglamento, envuelven períodos de verdadera anarquía en los cuales nadie sabe qué norma de conducta debe trazarse para ajustar sus actos a la letra y al espíritu de la Ley, casi siempre concisa y restringida en sus declaraciones fundamentales. De aquí, que sea recomendable una actuación parca y benigna en el discernimiento y determinación de las numerosas infracciones denunciadas, así como la fijación de la penalidad que se estimare correspondiente.

La segunda cuestión, sobre la que nos proponemos llamar la atención principalmente en esta crónica, envuelve un caso general de tributación y penalidad.

Se ha venido haciendo práctica de las Administraciones Fiscales el imponer un amulta del duplo al triplo de la cantidad de impuesto que se presume evadida al no poderse presentar por los conductores de la mercancía el amparo de referencia. Esta multa es extraordinariamente excesiva, tanto más si luego se prueba que los artículos transportados concurrieron oportunamente a la tributación. Parecen fundarse los Distritos Fiscales, al proceder así, en que la reglamentación los autoriza para imponer sanciones desde 1.00 a $1,000.00 Pero este amplio margen en el cual pueden moverse las Administraciones, por lo mismo que se inicia con el ánimo de $1.00, no impide establecer en cada caso aquel límite de proporciones y aquella armónica relación que siempre debe existir entre el hecho y su sanción.

Adviértase, asimismo que, probada la inexistencia de la causa productora de la pena, o sea, aclarado fehacientemente que el pago del impuesto se efectuó y habiendo caído por su base la presunción del fraude, ya no es legalmente exigible la cuota principal.

Habana, mayo 5 de 1933.

Para el DIARIO DE LA MARINA.

René Portocarrero.

BONOS DE CUBA

En Nueva York cerraron los bonos de Cuba a los tipos que se consignan a continuación cuyos precios se entienden más los intereses devengados hasta la fecha:

REPUBLICA DE CUBA

	Comp	Vend
R de Cuba Speyer 5 por 100 1904	85⅛	—
R de Cuba Morgan 5 por 100 1914	84	—
R de Cuba Morgan 4½ por 100	67½	70½
Obras Publicas 5½ por 100, 1945	39¼	39⅜
R de Cuba. 5½ Morgan	69	73

BONOS AZUCAREROS

	Comp	Vend
Cuban Sugar	—	—
Eastern A. Sugar	6¾	7½
Manatí Sugar	15	16

BONOS FERROCARRILROS

	Comp	Vend
Cuban Ry 5 por 100	23	25
Cuban Ry 7 por 100	17¼	21

INTER. TELPH H E ELECTRIC

	Comp	Vend
In Tel 4½ por 100	39	39¼
H. E. Ry 5por 100	8	10
H. S. Ry 5½ por 100	27	33¾

MERCADO DE GRANOS

TRIGO

Mayo	70¾
Julio	71⅝
Septiembre	73¾

MAIZ

Mayo	43¼
Julio	44⅞
Septiembre	46¼

AVENA

Mayo	24½
Julio	26⅜

CENTENO

Mayo	51⅞

MERCADO DE TABACO

Entre anteayer y ayer ha registrado mil tercios de octavas, de la última cosecha de Las Villas, en los almacenes de Belascoaín noventa y cuatro, el exportador Sidney Rothschild. Los ha registrado y trasladado a sus depósitos. Es posible que hoy siga en el mercado dicho comprador.

H. Duys y Compañía compraron y registraron, en los almacenes de Tomás Benítez León, cien tercios de terceras viejas. Parece que esta operación es por mayor cantidad de dicha clase.

Treinta y nueve tercios, también de terceras de Las Villas, vendieron y entregaron José González y Compañía a Rogelio Miró.

Quince tercios de segundas, de la misma procedencia, compraron y registraron Hindsdale Smiths y Compañía en los almacenes de Cano y Hermanos.

Vitalio de Armas, para Bartolomé Vidal, de Placetas, que había registrado en los almacenes de Suárez y Hermanos setenta tercios de colas de Vuelta Abajo, compró treinta más de la misma clase a Sobrinos de Antero González.

Cuarenta y cinco de capas y tripas, también de Vuelta Abajo, vendieron y entregaron Godínez y Hermanos a González y Vázquez.

Otros menores lotes de la misma procedencia, pasaron también de manos durante el día. Pero no merecen detallarse.

Sabucedo y Compañía recibieron el segundo lote de su escogida del Gabriel. Lote de capas, que son las primeras que llegan al mercado.

También recibieron muestras de la vega de Pedro Venéreo, de la cosecha del año pasado, los Hijos de Facundo Gutiérrez.

Los fabricantes locales y del Norte, se interesan estos días por conocer las condiciones del tabaco nuevo de Partido.

LA RAMA QUE ENTRO

Hasta las seis de la tarde no había entrado un tercio ni una paca por los patios de los ferrocarriles. Directamente a la estación de Regla están llegando, en casillas de trenes procedentes de Las Villas, las cantidades de clases bajas que compraron en aquella provincia, durante las dos semanas anteriores, los mercaderes de Constantino González y Compañía.

En camiones entraron ayer estas dos pequeñas partidas:

De Pilotos, para Hijos de Facundo Gutiérrez, 10 tercios.

Del Gabriel, para Sabucedo y Compañía, 34.

COMPRAS EN LOS CAMPOS

En Pinar del Río compraron Constantino González y Compañía a Silvestre, Jacinto y Compañía, quinientos tercios de colas.

Otros lotes de clases para cigarrería compraron fabricantes de esta capital en el mismo Pinar y en otras localidades de Vuelta Abajo.

En las Villas son compradores de octavas para abajo—y también de sextas—los pequeños fabricantes y especuladores de aquella provincia y de Camagüey y Oriente.

LA ANUNCIADA SUBASTA DE LOS BONOS AZUCAREROS SE EFECTUO AYER EN NEW YORK Y LA HABANA

Simultáneamente en las oficinas del Chase Natonal Ban kde NewYork y la Habana, a las tres de la tarde, se procedió ayer a la apertura de los sobres lcrados contentivos de las ofertas de bonos oro para la estabilización del azúcar, de acuerdo con las solicitudes hechas por el Chase National Bank, trustee de dichos bonos.

En las oficinas de dicho banco de la Habana, asistieron a la apertura de los sobres el doctor Juan A. Martínez en representación del Secretario de Hacienda; el señor Armando Parajón, Presidente de la Bolsa de la Habana; el señor Julio B. Forcade, tambén de la Bolsa; el señor Betancourt, Presidente del Clearing House; los señores López Oña, Fenton y Díaz Albertini, por la Corporación Exportadora Nacional de Azucar; el señor Joaquín Gelats, por N Gelats y Cía.; el señor Ariosa, por el Royal Bank of Canada; el señor Delfín por el Banco Comercial de Cuba, y Mr. Schellens por el National City Bank.

Las ofertas fueron 33, y el tipo más bajo ofrecido fué de 79⅛ y el más alto a la par. Hoy dará a conocer el Chase Bank las ofertas de New York y el promedio general de los tipos. Mañana dará a conocer las ofertas aceptadas.

Publicamos a continuación las ofertas presentadas en la Habana:

TIPOS Y	CANTIDAD OFRECIDA
79⅛	$ 10.000
79⅜	11.720
79¾	31.560
79⅞	41.560
79.98	58.860
79.985	137.460
80	59 360
80⅜	5.000
81⅞	7.000
82	65.740
83	10.840
84	55.000
84.49	12.440
85	41.100
8.99	5.500
86	102.500
86.99	6.000
87	3.500
87.55	40.000
87.99	6.000
89	4.560
89.99	6.000
90	13.640
95	594.540
97	100 00
Par	1.000.000
84.49	980
79.479167	25.000
81.479167	25.000
82.479167	10.000
83.479167	25 000
	$2.526.460

Diario de la Marina S. A.

EMISION DE BONOS POR $200.000 ORO

Avisamos a los Señores Suscriptores de Bonos que pueden recoger los títulos definitivos, mediante la entrega de los recibos provisionales, en las Oficinas de The National City Bank of New York, Departamento de Bienes, O-Reilly y Compostela, cualquier día laborable de 9 a. m., a 3 p. m.

Habana, 2 de Mayo de 1933.

CELSO GONZALEZ,

Vice Presidente-Administrador.

BOLSA DE NEW YORK

COTIZACIONES DEL CIE RRE DEL DIA 9 DE MAYO

(RECIBIDAS POR EL HILO DIREC TO DE MENDOZA Y COMPAÑIA)

A	
A. Express	6¾
Air Red	68
Alaska Jun	14⅜
Alleghany	1½
A. Chem	89
A. Chal	14
Amer. Can	78
Am. Car. Fou.	14½
Am. F. Pow	9¼
Amer. Ice	6½
Amer. Int	9
Amer. Loc	12¼
Am. P. Light	7½
Am. Smel	27¼
Amer. Sugar	51⅜
Am. Sug. prfes.	100
A. Tel .and Tel.	100¾
A. Tob. A.	76¾
A. Tob. B.	80⅛
A. Water Works	19⅞
Am. Woolen	8⅜
Anaconda	11⅞
Atchison	.56½
At. Coast	31¼
At. Ref	18½
Ass. D. Goods	9⅞
Auburn Auto	44
Aviat Corp	10⅜
B	
Baldwin	7⅛
Balt. Ohio	13¾
Bendix Av.	12⅜
Best Co.	21½
Beth Steel	25⅛
Borden Co.	21¾
Briggs	6⅜
Brook Manh.	31¼
Byers A. M.	19¾
C	
Can. Pacif	12¾
Cann. Mills	22½
Case T. Mach.	57⅝
Cerro de Pasco.	19½
Ches. Ohio	33½
Chi. R. Isl	6⅞
Chrysle.r	17⅞
Coca Cola	82
Col. Carbon.	46½
Comm. South	2
Congoleum	12
Cons. Cigar	—
Cons. Gas	50¾
Cons. Oil.	7⅞
Cont. Can	52⅞
Cont. Oil	10⅜
Corn Prod	69½
Coty Inc	4¾
Cuba Co.	1⅞
C. Amer. Sug.	6⅞
Comm Solv	15⅞
Chesapeake	25⅝
Col. Fuel	8¼
Cruc. Steel	17½
Cons. R. Cuba	6⅛

D	
Del. Hudson	59½
Del. Lack	26¼
Drug Inc	45¾
Dupont	56¼
E	
E. Kodak	66¾
El. Auto Lit	17
El. Pow Lig.	7
Elec. Bond	17½
Erie R. R.	7⅝
F	
Fox Film	2⅞
F. Texas	30
G	
Gen. A. Tank	23½
Gen. Asphalt	10½
Gen. Elec	19⅞
Gen. Foods	30¾
Gen. Motors.	22½
Gen. Sig Ry	24
Gillette Saf	13
Gimbel Bros.	3⅛
Gold Dust	20¼
Goodrich.	11⅜
Goodyear.	30⅝
G. Paige	2½
G. North	15⅞
H	
Hershey com	51
Homestake	191
Houston Oil	18½
Hudson Mot.	6⅜
I	
Illi. Cent.	17½
Int. R. T.	6½
I. B. Mach	110¾
Int. Cement.	15½
Int. Comb	¼
Int. Nickel	13⅝
Int. Tel	11⅝
J	
Johns Mansv	27¼
K	
Kroger	27½
Kresge	9⅞
Kelvinator	8
Kennecot	16¾
L	
Lambert	29½
Ligg Myers	79⅛
Leows Inc	16⅝
Loose Wiles	34
Lorillard	18¼
Louisv Nash.	40
Ludlum	8½
Lehman	57½
Liquid Carb	19⅝
M	
Macy H. R.	51⅝
May Dept	19⅞
Mc Keesport	76⅞
Montgomery	21⅜
Miss Pacific	3⅛
Murray Corp	4

N	
Nash	15½
Nat Dist.	29
Nat Bisc	48
Nat Cash	13
Nat Dairy	17⅛
Nat P. Light	12⅝
Nat Surety	2⅝
N. Y. Central	25⅝
Nevada	7¾
North Am.	22⅝
North Pacif	20
O	
Ohio Oil	9
Otis Elev	16⅝
P	
Packard	3¾
Paramount	½
Pennsylvania	22¼
J. C. Penney	34⅝
Pullman Co.	32
Pub. Serv.	44
P. Gamble	33⅛
Pure Oil	5⅞
Puerto Rico	28
R	
Radio Corp	7
R. I. Steel	14
Reynolds	39
Royal Dutch	24⅛
S	
Safeway	46¾
Sears Roeb	23⅜
Smmons	11½
Soc. Vacuun.	8⅜
St Paul prefs.	3¾
So. Pacific	20½
South Ry	13⅝
S. Brands	18½
Stand Gas	11¾
Stan N. J.	33½
Stan Oil C.	29⅜
Stewart	5⅝
Studebaker	3⅝
T	
Texas Co.	16¼
Texas Gulf	25
Timken Roll.	21¾
U	
Union Carb	33
U. Pacific	79⅛
Union Oil	12⅜
United Corp.	7¾
U. Corp prefs.	23⅛
U. Fruit	47½
U. S. Rubber.	8⅛
U. S. Steel.	46⅜
U. Aircraft	26¼
W	
Warner Bros	3
West Union	35¼
West Elec	34¾
Woolworth	32¾
Wrigley	44

BOLSA DE LA HABANA

COTIZACION OFICIAL

	Comp	Vend
República de Cuba:		
Speyer 1904	86½	—
Deuda Int	38½	—
1909 4½	72	80
Morgan 1914	—	82
Morgan 1923 5½	70	80
Obras Públicas 5½.	41⅞	42¾
1935 5½ Obligs oro	45	—
Cuba, Morgan, Seriados 5½ 1927:		
F Vence 1 julio 1933	90	—
G Vence 1 julio 1934	—	—
H Vence 1 julio 1935	—	—
I Vence 1 julio 1936	—	—
J Vence 1 julio 1937	—	—
Certificados serie 5 ½:		
Vence junio 30 de 1933.	89	100
Aymto. de la Habana 1a. hip	97	105
Aymto. de la Habana 2a. hip.	97	105
Centro Asturiano	25	—
Territorial Serie B.	—	25
Cervecera	23	35
Cervecera (Obligaciones no hip.)	8½	11
Gas	90	100
H Electric (Consolidados	29	35
H Electric (Obligacio- no hip.)	8¼	11
Jarcia Matanzas	72	85
Nueva Fábrica de Hielo	80	—
Papelera serie A	95⅛	—
Papelera serie B	64	—
Teléfono	60	—
Unión Oil	6	—

ACCIONES:

	Comp.	Vend
Banco Territorial	—	10
Banco Territorial (Benefs)	—	—
Banco de Préstamos sobre Joyería	—	—
Cervecera	8	—
F C Consodidados de Cuba, prefs	5¾	6½
Cuba R. R.	7	—
Fibras y Jarcia	10	—
H Electric Utilities Co. prefs. 6 por 100	24	26
H Electric Utilities Co. prefs. 5 por 100	12½	20
H Electric Railway Co preferidas	3½	—
H Electric Railway Co comunes	½	1½
Jarcia prefs	25	40
Jarcia prefs ex dividendo en acciones	25	36
Jarcia, com.	5½	7
Licorera	4	7
Metropolitan Auto	100	—
Naviera prefs	12	—
Naviera com	1½	2½
Nueva F. Hielo	90	—
Nueva Fábrica de Hielo benefs	15	—
Perfumería prefs	11	—
Perfumería com	1½	—
Pesca. prefs	20	-
Pesca. com	2	
Teléfono, prefs	33¾	40
Teléfonos com	5	
Unidos	2	4
Union Oil	5	7

COTIZACION A TERMINO

BONOS Y OBLIGACIONES

	Comp.	Vend
República de Cuba:		
Speyer 5 por 100	87	95
Deuda Interior	39	42
Speyer 4½ por 100	72	—
Morgan 5 por 100	82	—
Morgan 5½ por 100	70	75
O. P 1945	42	42¾
Obligaciones oro	45½	48
Azúcar	—	—
Julio 1933 (F.) Morgan	91½	100
Julio 1934 (G.) Morgan	75	—
Julo 1935 (H.) Morgan	68½	80
Julio 1936 (I.) Morgan	65	-
Julio 1937 (J.) Morgan	63	—
O. P. Junio 30 de 1933.	90	100
Aymto. de la Habana; primera	97	105
Aymto. de la Habana; segunda	97	105
Centro Asturiano	30	—
Cervecera Int	—	—
Cervecera Int. (Obligaciones no hip.)	8	15
Gas y Electricidad	91	100
H. Electric Railway Co.	29⅛	35
H. Electric Railway Co. (Obligaciones no hipotecadas)	8⅜	11
Jarcia Matanzas	75	90
Nueva Fábrica de Hielo	80	—
Papelera Cubana — Serie A	95	—
Papelera Cubana — Serie B	66	—
Cuban Telephone	60	—
Unidos	6	—

ACCIONES	Comp.	Vend
Cervecera Int	10	
F. C. Consolidados de Cuba (prefs)	5¾	7
C. Ralroad, prefs.	7½	—
H. E. Utilities, prefs.	24⅜	26½
H. E. Utilities, pretes.	12½	20
H. E. Railway Co., preferidas	3¾	—
Jarcia prefs	35	40
Jarcia prefs. ex dividendo en accines	35	38
Jarcia comunes	5¼	7
Licorera de Cuba	4	7
Naviera prefs	12	—
Naviera, com	1	—
Nueva Fábrica de Hielo	90	105
Nueva Fábrica de Hielo beneficiarias	15	—
Teléfono, prefs	34	41
Unidos	2	4
Union Oil	5½	6½

MERCADO DE CAMBIOS

COTIZACIONES

New York, cable	3.32 P.
New York, vsta	5.64 P.
Londres, cable	3.92 ½
Londres, vista	3.92
España, cable	10.50
España, vista	10.04
París, cable	4.55
París, vista	4.54
Lira, cable	6.15
Lira, vista	6.14
Suiza, cable	22.25
Suiza, vista	22.24
Bélgica, cable	16.15
Bélgica. vista	16.14
Alemania, cable	27.40
Alemania, vista	27.39
Hong Kong, cable	28.10
Hong Kong. vista	28.05
Canadá, cable	13 % D.
Canadá. vista	13¼ % D.
Amsterdam, cable	46 95
Amsterdam. vista	46.94
Peso argentino	29.00

MERCADO DE METALES

Mayo 9.

Cobre	8¾
Nickel	35
Zinc	4.07
Plata	35⅝
Plomo	3.37½
Manganeso	17

Cotizaciones

NEW YORK, mayo 10. (AP.) — (Por nuestro hilo directo). La Redacción del DIARIO DE LA MARINA en New York, toma, trasmitiéndolos a la Habana. a las 12:30 a. m., los siguientes totales de las operaciones realizadas por la Bolsa de New York, en su sesión de 9 de mayo de 1933:

ACCIONES

2.200,000

BONOS

$12.700,000

COTIZACION DE LA PESETA

La peseta española se cotizó al cierre del mercado a razón de:

9.96.01

por dólar

COTIZACION DE LOS FRANCOS

El franco francés se cotizó ayer al cierre del mercado a razón de

21.80

por dólar

COTIZACION DE LA LIBRA ESTERLNA

La libra esterlina se cotizó ayer en el mercado local a

3.92

HABANA CLEARING HOUSF

Las compensaciones de checks entre los Bancos asociados al Habana Clearing House, ascendieron en la liquidación de ayer, a la suma total de:

$1.314,123.59

MERCADO GANADERO

LOS PRECIOS EN PIE

Precios pagados por compradores en los mercados de origen:

El vacuno

En Oriente, a dos y un octavo centavo con el cinco por ciento de descuento.

En Camagüey, a dos y un octavo centavos con el cinco por ciento de descuento en la finca, y sin descuento en la ciudad.

En Las Villas, a dos y un octavo centavos con el diez por ciento de descuento.

En Pinar del Río a dos y un octavo centavos; pero pesado y entregado en los mataderos de esta capital.

De cerda

De cinco a seis centavos.

El lanar

A dos y medio centavos.

MATADERO DE LUYANO

En el Matadero de Luyanó se sacrificaron las siguientes reses:

De vacuno	71
De cerda	29
De lanar	11

Los precios que rigieron en el Matadero de Luyanó fueron:

	Cts. kilo
Vacuno, de	11 a 13
Cerda, de	21 a 32
Lanar, de	20 a 30

MATADERO INDUSTRIAL

En el Matadero Industrial se sacrificaron las siguientes reses:

De vacuno	143
De cerda	55
De lanar	36

Rigieron en el Matadero Industrial los siguientes precios:

	Cts. kilo
Vacuno de	10 a 14
Cerda, de	21 a 32
Lanar, de	20 a 30

COTIZACIONES DE BANCOS

Nat City Bank	28	29
Chase Nat Bank	24¼	25¼
Guaranty Trust Co.	266	270
Bankers	60	61
Irving Trust Co.	18¾	19¼
First Nat Bank	1370	1400

MERCADO DE CAFE

Enero	5.59
Marzo	5 61
Mayo	5 55
Septiembre	5 61
Diciembre	5.68

MERCADO DE ALCOHOLES

Mayo 9.

Enero	8.65
Marzo	8.99
Mayo	8.21
Julio	8.31
Octubre	8.60
Diciembre	8.77

"EL IRIS"

COMPAÑIA DE SEGUROS MUTUOS CONTRA INCENDIO

PRESIDENCIA

En cumplimiento de lo que dispone el artículo 35 de los vigentes Estatutos de esta Compañía, cito a los señores asociados, para la primera sesión de la Junta General ordinaria, que tendrá efecto a las dos de la tarde del día doce del entrante mes de mayo, en las Oficinas, General Riva número 34, antes Empedrado, en esta Capital. En dicha sesión se elegirán tres vocales propietarios y dos suplentes para sustituir a los que cumplirán el tiempo reglamentario en diciembre 31 próximo, en consonancia con el artículo 39 de los Estatutos; se enterará a los señores socios del estado de la Compañía, dándose lectura a la Memoria de las operaciones efectuadas en el septuagésimo octavo año social, terminado en Diciembre 31 de 1932; y se elegirán dos o más asociados que no sean del Consejo, para el examen y glosa de las cuentas de dicho año; haciendo constar que, según dispone el penúltimo párrafo del artículo 36 de los Estatutos, «tanto la Junta General ordinaria como las extraordinarias se considerarán legalmente constituídas a la primera citación, cualquiera que sea el número de asociados que concurra, y serán válidos y obligatorios los acuerdos que se tomen con arreglo a los Estatutos, aun para los asociados que no hubieran concurrido.—Los acuerdos se tomarán por mayoría de votos: cada representación da derecho a un voto».

Habana, abril de 1933.

El Presidente,

ANTONIO LARREA

QUIETO CON POCAS OFERTAS Y SIN VENTAS ESTUVO EL MERCADO DE LOS AZUCARES DISPONIBLES

Sigue llamando la atención la cuestión de los precios en los demás países. El Mercado de Nueva York se halla ahora a menos de 40 puntos por encima del de Londres. Existencias

Los tan anunciados planes del gobierno de Washington para ayudar a la industria azucarera parecen tardar en llevarse a cabo. Entre las medidas cuya aprobación se espera figuran un plan de cuotas, el aumento del preferencial cubano y la creación de un impuesto de consumo sobre el azúcar. De momento, el comercio se está cansando de esperar y de muestra poca confianza. Es probable que una de las principales causas de la liquidación de utilidades en el mercado azucarero de New York sea en estos momentos la falta de acontecimientos alentadores.

Sigue llamando la atención de los precios mundiales, representados por la cotización de Londres. El mercado de New York se halla ahora a menos de 40 puntos por encima del británico. Acaso la actitud expectante de los refinadores se deba en parte a esta desproporción.

Aunque el ajuste lleve los precios todavía más abajo, es de esperarse una demanda satisfactoria en esos retrocesos.

El mercado del disponible actuó quieto ayer en New York, con pequeñas ofertas de crudos de derechos libres a 3.35, 3.37 y 3.38, con compradores retraídos y ninguna venta. No hubo ofertas de Cuba.

El mercado de futuros abrió con un tono sostenido y ligeramente mejor, con ventas en sentido de liquidación que hicieron retroceder los precios, pero cerrando sostenido de sin cambio a dos puntos de alza en todas las posiciones. Intereses cubanos compraron.

COTIZACION «SPOT»

La cotización «spot» de Willet and Gray del día 8 fué de 3.31.

EXISTENCIAS

Las existencias de azúcares crudos en almacenes afianzados New York ascendían ayer a 381.562 o sea sin cambio respecto al día 8.

DISPONIBLE

El mercado de azúcares crudos en el mercado de New York abrió ayer con un tono quieto.

Una pequeña cantidad de crudos de Puerto Rico, para llegar en mayo 22 y de las Filipinas, para llegar en junio obtenibles a la base de 3.35. Un cargamento de Puerto Rico, para comenzar a cargar en mayo 19, ofrecido a la base de 3.37 y los crudos de Filipinas, para embarque en mayo, junio y junio julio, ofrecidos a 3.37 y 3.38. Los refinadores probablemente interesados como compradores por azúcares para llegar en mayo junio, a la base de 3.30.

MERCADO DE FUTUROS DE N. Y.

Las ventas de futuros ascendieron a 14.150 toneladas. Las cotizaciones fueron las siguientes:

CIERRE ANTERIOR

Mayo	1.34-C
Julio	1.37-38
Septiembre	1.41-32
Diciembre	1.48
Enero	1.49-50
Marzo	1.54-55
Mayo	1.58-59

CIERRE DE AYER

Mayo	1.35-N
Julio	1.39
Septiembre	1.42-43
Diciembre	1.49
Enero	1.49
Marzo	1.54-55
Mayo	1.58-59

MERCADO DE REFINADO

Este marcado estuvo sostenido. Las extracciones buenas y en aumento.

MERCADO DE LONDRES

Actuó con un tono sostenido ayer el mercado de la Terminal, según cables recibidos por Lamborn y Cía. Se reportó haber compradores, para embarque en junio, al precio equivalente de 0.84 libre a bordo, con vendedores al equivalente de 0.85 libre a bordo.

Las cotizaciones de futuros fueron las siguientes.

CIERRE ANTERIOR

Mayo	5.2 ½
Agosto	5.6 ¼
Septiembre	5.7 ½
Octubre	5.8 ¼
Diciembre	5.11
Marzo	6.2

CIERRE DE AYER

Mayo	5.3 ¼
Agosto	5.7 ¼
Septiembre	5.8
Octubre	5.8 ½
Diciembre	5.11¼
Marzo	6.2

ISLAS FILIPINAS

Según reporta la Bolsa de Azúcar de New York, las exportaciones de Filipinas durante el mes de abril próximo pasado ascendieron a 170.846 toneladas, contra 93.910 en igual mes el año pasado. El total de exportaciones de las Filipinas de zafra nueva hasta mayo primero, asciende a 799.359 toneladas contra 567.928 en igual período del año pasado.

EN TONO SOSTENIDO HA ACTUADO AYER LA BOLSA DE LA HABANA

Estuvo sostenida ayer la Bolsa local de valores. Algo más firme actuó el mercado de bonos, especialmente las emisiones de la República, que gozaron de mejor demanda.

Experimentaron ligera mejoría los bonos consolidados y las obligaciones de la Havana Electric.

Se cotizaron ex-cupón los bonos serie B de la Papelera Cubana.

El mercado de acciones estuvo quieto. Más firmes las preferidas de la Havana Electric Utilities. Mejoraron ligeramente las preferidas de la Havana Electric Railway, y de la Cuba Telephone. Quietas las preferidas de los Ferrocarriles Consolidados. Sostenidas las de la Cuba Railroad El resto de las acciones sin cambio apreciable.

La cotización a término actuó con mejor tono, sobre todo, las emisiones de la República en general. Firmes estuvieron las acciones preferidas de la Cuba Railroad y de la Havana Electric Railway. Firmes las preferidas y las ex-dividendo en acciones de la Jarcia de Matanzas. Se efectuó una venta de 1.000 acciones petroleras de la Unión Oil a base de 5.1-2 por ciento.

EL MERCADO LOCAL DE LA PLATA ACTUO AYER EN UN TONO MAS FIRME

El mercado de la plata acuñada nacional se mantuvo ayer firme y de alza, a pesar de la presión que siguieron ejerciendo algunas instituciones bancarias, cerrando a los tipos de 1.5-8 y 1.7-16 por ciento de descuento, compradores y vendedores, respectivamente.

LA BOLSA DE LONDRES ACTUO AYER IRREGULAR

LONDRES, mayo 10. Luis Mendoza y Cía. El mercado de acciones de Londres abrió quieto e irregular.

La libra esterlina abrió en Londres a $3.94; al mediodía estaba a $3.90½.

Empresa Naviera de Cuba, S. A.

San Pedro 6 -- Habana

HABANA, 20 de Abril de 1933

AL COMERCIO DE CUBA

Esta Empresa considera innecesario hacer resaltar ante el comercio de la Isla la misión que ha cumplido en tantos años como auxiliar indispensable de nuestra economía. En todo tiempo, desde su aparición, los vapores cubanos de cabotaje han podido reclamar con pleno derecho la parte de éxito que les corresponde en el desarrollo de industria y comercio cubanos. La flexibilidad o adaptabilidad de nuestro servicio al medio, han sido, en todo caso, las andaderas iniciales conque, por anticipado, contaron los industriales incipientes para dar sus primeros pasos.

Fué siempre principio para las Compañías de vapores de cabotaje, ofrecer al comercio el servicio más barato en relación con la única competencia que existía antes de la apertura de la Carretera Central: el ferrocarril. De esa política de fletes bajos, que era aconsejada también por la compensación que debían tener los embarcadores y receptores al utilizar un servicio más lento que el ferrocarril, se beneficiaron, asimismo, aquellos puertos sin otro servicio que el vapor de cabotaje por lo que esta política no sólo impedía los peligros del monopolio ferrocarrilero, sino que despreciaba las ventajas del monopolio en puertos en que podían ser obtenidas.

La disminución actual de negocios, que en nuestro país se viene sintiendo hace ya algunos años, comenzó a causar sus efectos en el tráfico marítimo desde el primer momento, y esta Empresa no sólo conservaba sin desmejorar su servicio de vapores, lo que significaba un sacrificio creciente, sino que se hizo accesible a las múltiples solicitudes de fletes especiales que el comercio necesitaba para muchos artículos afectados por los bajos precios.

Con ello la Empresa demostraba su solidaridad de siempre con el comercio del país, y actuaba en armonía con su principio esencial de preferir el sacrificio de sus beneficios inmediatos antes que crear la menor dificultad a un comercio con cuyos intereses está definitivamente unida.

A pesar de la disminución de fletes que venía padeciendo esta Empresa, una reducción progresiva de sus gastos y el espontáneo sacrificio de sus utilidades le permitían continuar sin desmejorar su servicio, porque, aunque muy reducida, contaba todavía con la carga de sus viejos clientes; pero, eso duró hasta la inauguración de la Carretera Central, en que hizo su entrada en la competencia el camión.

Este vehículo, aceptando solamente para el transporte la clase de carga que por sus condiciones de volumen y alto valor había pagado siempre en el mundo tarifas de fletes más altas que la carga gruesa, generalmente de mucho menos valor, constituída por los víveres, la ferretería y las materias primas, privó al tráfico marítimo de aquellas mercancías que significaban una inyección importante compensadora en parte de los fletes bajos aplicados a aquellos artículos que por su escaso valor lo necesitaban. Y como la realidad indicaba que existía ya un servicio de transportes dispuesto a discutir la supremacía de los bajos precios de flete con el tráfico de cabotaje, esta Empresa fiel a su objetivo de brindar siempre los tipos más reducidos del país, encontró la fórmula de reducir hasta el máximo todos sus capítulos de gastos y reconquistó de nuevo su posición de servicio nacional más barato.

No obstante este nuevo sacrificio del vapor de cabotaje, esta Empresa no ha encontrado toda la ayuda que esperaba encontrar en una considerable parte del comercio, y a la vez que ve tratadas con indiferencia sus rebajas de fletes en la carga suceptible de ser admitida por los camiones, recibe continuas presiones para rebajar aún más sus tarifas sobre toda la carga que todavía transporta con la perenne amenaza de transportar por camiones si no obtienen más y más rebajas.

En esta situación esta Empresa ve cada vez más mermados sus ingresos y el desmejoramiento de su servicio ya se ha iniciado con el amarre de varios de sus buques y la suspensión de algunas escalas.

Creyendo cumplir con un deber, esta Empresa se dirige a **tiempo** al comercio de Cuba y a la vez que expone el anterior proceso, quiere hacer las siguientes preguntas:

¿Es que el comercio de la Isla entiende que debe ya desaparecer el servicio marítimo de cabotaje que ha servido siempre de contén a los posibles excesos monopolizadores del transporte terrestre.

¿Debe ser sustituído por otra clase de transporte el único servicio de Cuba, netamente nacional, que permite que de cada peso que cobra por fletes, vuelvan a la circulación del país 80 centavos?

¿No es necesaria ya la intervención en el tráfico nacional de una empresa honesta de solvencia moral, y económica todavía, cuyos conocimientos garantía embarque son de absoluta garantía para el comercio y para los bancos?

Invitamos a pensar sobre estos extremos al comercio de Cuba con elevado criterio, y le rogamos no ver en nuestras manifestaciones el natural deseo de lo que se refiere a la conservación de su órgano más indispensable: el transporte de mercancías.

Atentamente,

Empresa Naviera de Cuba, S. A.

M.E.C.D. 2016

LAS VENTAJAS QUE SE DEN A NUESTROS PRODUCTOS GARANTIZAN LAS INVERSIONES YANQUIS

Mejorarán pronto los negocios con el nuevo Tratado de Reciprocidad

DISMINUYE EL DINERO EN CIRCULACION EN LOS ESTADOS UNIDOS

WASHINGTON, mayo 9. (AP).— El dinero en circulación en los Estados Unidos disminuyó en $315.785,530 durante el pasado mes de abril, llegando al total de 6,003 millones 729,324 pesos, o séase $47.86 por habitante.

El parte oficial de la Secretaría de Hacienda demuestra que la proporción por persona bajó $2.50 durante el mes.

El total de oro en los Estados Unidos aumentó de $4,278,671,152 a fines de marzo a $4,310,766,666 en abril 30, De este total, la Tesorería federal tiene la cantidad de 3,228,770,124 pesos.

LA BANDA DE MUSICA DE LA AMERICAN LEGION DRUM DE MIAMI, LLEGA HOY A CUBA

En horas de la mañana de hoy, llegará a los muelles del Arsenal, en dos hidroaviones «Clipper» de la Pan American Airways, la banda de música «American Legion Drum and Bugle Corps of Miami».

Esta banda está compuesta de 50 músicos y fué proclamada campeón de los Estados Unidos en la Convención Nacional de la Legión Americana, que se efectuó en Boston.

En los Estados Unidos se efectúan todos los años competencias entre las distintas bandas de la Legión Americana y en ella toman parte todas las ciudades que tengan guarnición de la Legión.

Comerciantes acusados por Agricultura

Se dice que tenían una mayor cantidad de harina de yuca q. la autorizada por las leyes

Por una resolución del Secretario de Agricultura, fechada ayer, día 9, se ha dado cuenta al Juez de Instrucción de la ciudad de Santiago de Cuba, por el conducto reglamentario de la Audiencia de aquel lugar, sobre un supuesto delito de falsedad en documento mercantil.

Este delito fué cometido dice en su resolución el Secretario, por los señores Márquez y Compañía, de la finca El Reposo, en el Cobre, provincia de Oriente. Y según se expresa en la resolución citada, funcionarios de Agricultura encontraron que dichos señores, pertenecientes a la citada razón social, han expedido facturas de harina de yuca en cantidades mayores que las que permiten las disposiciones vigentes, y haber entregado a los industriales panaderos amparos o facturas falsas.

RETIRADA UNA LICENCIA

Otra de las disposiciones tomadas ayer por el Secretario de Agricultura fué la de retirar la licencia municipal a la panadería La Aurora, de Santa Clara, por no cumplir con la disposición que fija que los industriales panaderos rindan informes sobre el movimiento de harinas.

También por resolución del referido Secretario de Agricultura ha sido declarado infractor reincidente el señor Tomás Antona, dueño de la panadería El Tigre de Oro, de la ciudad de Santa Clara.

ANORMALIDADES ENCONTRADAS

La Secretaría de Agricultura, Comercio y Trabajo, dió cuenta a la de Sanidad,, de ciertas anormalidades halladas en la fábrica de harina de yuca denominada La Aurora, situada en la finca Candelaria, en el Cobre, provincia de Oriente.

En la Terminal, anoche

EN EL EXPRESO LIMITADO

Embarcaron rumbo al interior el senador Viriato Gutiérrez con destino a Cienfuegos y el representante a la Cámara señor José L. Meneses, en dirección a Morón.

En el mismo tren también sacaron boleto los señores Francisco Díaz Toledo para Jaruco, José M. Rodríguez y señora hacia Sagua; doctor José Cabrera, jefe local de Sanidad de Caibarién; Teobaldo Rosell, jefe de Despacho de Palacio, también a Cienfuegos; Alfonso Meng, para Santa Clara; Federico Zayas, inspector de impuestos, hacia Camagüey; Alfonso Medina, para Nuevitas; doctor Enrique Castellanos, juez municipal de Batabanó; doctor Pedro la Rosa, secretario del citado Juzgado, y el perito doctor Eduardo Iglesias, todos a Casilda, donde asistirán a la vista de un juicio; José A. Fraga, para Holguín; José M. Milanés, hacia Trinidad; Francisco González, rumbo a Jovellanos, y el doctor A. Pérez Palmero, en dirección a Ciego de Avila.

POR EL TREN DE PINAR DEL RIO

Llegaron entre otros los señores Fernando Mendizábal, Juan Luis Fajardo y el doctor Manuel Ríos de Artemisa, Diego Quiñones, de Candelaria; Salvador Quintero y Delio Domínguez, de los Palacios; Alvaro Piedra, de Mantua, y Segundo Vázquez, procedente de Pinar del Río.

EL TREN DE SANTA CLARA

Llegaron el representante a la Cámara señor Emilio San Pedro, que fué recibido por el también representante señor Elio Alvarez, procedente de Santa Clara; Adolfo Márquez de Cienfuegos; doctor Luis A. Fortún, de Caibarién; Rodolfo Armenteros de Remedios; Arturo Lavín, de Placetas, y el capitán auditor J. Pérez Valdés, que viene de Santa Clara para atender asuntos relacionados con el cargo que ocupa.

Cuba dispuesta a facilitar el nuevo convenio

El Presidente reelecto de la Cámara de Com. Cubana de N. York se muestra optimista

NUEVA YORK, mayo 9.—Especial para DIARIO DE LA MARINA, por Felipe Taboada.)—El señor Carlos García Beltrán, presidente de la Garcia Sugars Corporation, de esta ciudad, fué electo hoy presidente de la Cámara de Comercio Cubana en los Estados Unidos. Para los cargos de vicepresidentes designáronse a los señores Frank D. Mahoney, de la American and Foreing Power, y Charles D. Bowser, del National City Bank. Para el cargo de tesorero se eligió al señor G. H. Finlay y para el de secretario al señor Rogelio García.

Después de predecir que la industria americana se beneficiará en varios millones de pesos con el aumento de sus exportaciones a Cuba, si los planes del presidente Roosevelt para concertar un convenio comercial recíproco, se llevan a feliz término, el señor García Beltrán hizo las declaraciones siguientes:

«Los miembros de la Cámara de Comercio Cubana en los Estados Unidos tienen la convicción de que pronto habrán de mejorar los negocios entre este país y Cuba. Ambas naciones desde hace tiempo vienen realizando su intercambio comercial amparados por el viejo Tratado de Reciprocidad, cuyos preferenciales no les son ya útiles a causa de las legislaciones arancelarias que lo alteran.

«Estamos enterados que los Gobiernos cubano y americano se hallan dispuestos a revisar dicho tratado intercalándoles mayores ventajas, las que serán de provecho incalculable para los dos pueblos. Esa revisión restaurará el mercado cubano al comercio de aquí, y al permitir que Cuba pueda vender sus productos en los Estados Unidos con alguna ganancia, se crearán los fondos con que los cubanos comprarán en este país en la medida que lo hacían antes de la depresión.

«El restablecimiento del comercio entre Cuba y los Estados Unidos no sólo facilitará empleo a un gran número de personas que allá y aquí carecen de trabajo en la actualidad, sino también protegerá las enormes inversiones del capital americano en la República cubana.

«De origen fidedigno sabemos que el Gobierno de Cuba haría concesiones razonables al comercio de los Estados Unidos a fin de efectuar inmediatamente la revisión del Tratado de Reciprocidad de 1903».

En el mismo sentido que el señor García Beltrán se acaba de expresar el embajador de Cuba en Washington, según informes recibidos hoy en los centros financieros de New York. El señor Cintas ha dicho que si los Estados Unidos rehabilitan el poder adquisitivo de Cuba rebajando o eliminando la tarifa al azúcar y a los otros productos cubanos, abrirían un vastísimo mercado a los artículos de este suelo y proverían a cientos de miles de cubanos de la fuerza compradora.

El departamento de Estadísticas de México anuncia que el valor de las exportaciones de azúcar de aquel país en el mes de marzo último ascendió a 8.200.000 pesos, o trece por ciento más que en febrero. México exportó en marzo 31.000.000 de kilos de azúcar y 42.000.000 en todo el primer trimestre del año en curso. El precio de venta fué de cerca de 2 1-4 centavos y la mayor parte de esa azúcar fué consignada a Inglaterra.

La National Sugar Refining, de New Jersey, ha declarado su dividendo corriente trimestral de cincuenta centavos, pagadero el primero de julio próximo.

Por los ómnibus

Omnibus de Camagüey, salidas diarias del Hotel Saratoga. Prado y Dragones. Habana

Mack núm. 4. Turno de 8 p. m.

En el turno que corresponde a esta hora tomaron boletos para las distintas partes del interior los señores viajeros siguientes: Mr. Kimmel, a Holguín; Kaba, a Santa Clara; Julio Pereda, a Camagüey; Benigno González, a Matanzas;; Mario Rubio, señora de Alquízar e hija Lilia, a Santa Clara; señorita Dolores Ramírez Meneses;, a Sancti Spíritus; doctor Wilfredo Castañeda y señora, a Florida y otros.

Mack núm. 15. Turno de las 5 a. m.

En la salida de este lujoso y cómodo coche Pullman, tuvimos el gusto de tomar los nombres de los siguientes pasajeros: señor José Casares y señora, a Guayos; Máximo García, a Santa Clara; doctor Luis Morgado y señora, a Palma Soriano; Arturo Fresneda y señora, a Santiago de Cuba; Jorge Domínguez, a Bayamo, para continuar viaje a Manzanillo; Félix Gómez, a Victoria de las Tunas; Angel Castillo, a Baire; Rafaela y Adela Martínez, a Santiago de Cuba y señor José Miranda, a Contramaestre.

Mack número 14. Turno de 7.30 a. m.

En este elegante y fastuoso coche y completamente abarrotado de pasaje salió el ómnibus a la ciudad capitalina de Camagüey en el que tomaron boletos para esa ciudad los siguientes pasajeros: señor Alberto Pérez y familia, Segundo Collado y María Pepa Sánchez, a Santiago de Cuba; Eulogio Sobrino, Rafael Febles y su hermana María, Enrique Alvarez, a Santa Clara; doctor Rivas y señora, a la misma ciudad; Nicolás Rodríguez, a Florida; José Manuel Ferrer y señora, a Santa Clara; Gustavo Castillo, a Santa Clara; Paquita Sánchez y su hermana Cuca, a Florida; señora Consuelo López y sus dos niños Ramón y Mario, a Ciego de Avila y Miguel Viamontes, a Camagüey.

Mack núm. 1. Turno de 12.30 p. m.

En este turno tomaron pasaje los señores Manuel y Ricardo Gutiérrez, a Santiago de Cuba; Ramiro Hernández, a Florida; Manuel G. Arias, a Santiago de Cuba; Carlos Alvarez, a Victoria de las Tunas; Ricardo Machado, a Bayamo; Julio Fuentes, a Palma Soriano; Gabriel Castro a Santiago de Cuba; doctores Julio Menéndez, Juan Delgado y Mario Fuentes, los tres a Camagüey; Luis Fernández, a Camagüey; Manuel Iglesias, a Santa Clara; Fela Borges, a Cascajal; Viuda de Navarro e hija, a Santa Clara, y otros que nos fué imposible tomar sus nombres.

Un letrado y tres comerciantes fueron procesados por estafa y alzamiento, con fianza de $5,000

Hicieron varias combinaciones para burlar a los acreedores.

El Dr. Isla, uno de los perjudicados, pidió que se procesara también al Sr. Manuel Coroalle, antiguo socio de la entidad

Francisco Fernández Moure, los hermanos Eugenio y Manuel Vázquez y el doctor Pastor Lagueruela, fueron procesados ayer por el juez de instrucción de la Sección Quinta, en la causa que se les instruye en la secretaría del doctor Perrote, por los delitos de alzamiento comercial y estafa, señalando a cada uno de ellos, fianza de cinco mil pesos para que puedan gozar de libertad provisional.

LOS DELITOS

Según aparece de lo actuado por el juzgado, en el año de 1927, fué disuelta la sociedad de Vázquez, Hermanos y Compañía, de la cual eran gerentes Antonio Coroalle y Manuel Vázquez, y socio comanditario el señor Manuel Coroalle, contratista de la carretera central, cuya sociedad explotaba un establecimiento de ferretería situado en la barriada de Luyanó.

Al disolverse la sociedad, al señor Manuel Coroalle se le hizo entrega en aquel acto de la suma de cincuenta mil pesos, reconociéndosele una deuda de ocho mil pesos, que los demás componentes de la sociedad o sean los hermanos Vázquez—pues Antonio Coroalle, hijo de Manuel, también se separó de la misma—deberían de abonarle en el plazo de un año, pero solamente habían transcurrido unos seis meses de la disolución de la sociedad, cuando el señor Manuel Coroalle le interpuso un embargo a los hermanos Vázquez, que con motivo de haber quedado en mala situación económica debido al reembolso que habían efectuado de todo el efectivo, se vieron precisados a suspender pagos, determinación ésta que fué denegada por el juzgado de primera instancia correspondiente. A pesar de ello los citados hermanos Vázquez, suspendieron pagos, por segunda vez, siéndole admitida en esta ocasión por el juzgado.

En esas condiciones, su abogado, el doctor Lagueruela, interpuso una relación jurada, por la cual trató de cobrarles la suma de dos mil pesos, pero como no pudieran abonarle tal cantidad—puestos de acuerdo—los demandó, embargó, remató sus bienes y se los adjudicó, vendiéndoselas, más tarde, al señor Moure, con grave perjuicio para todos sus acreedores, entre ellos el doctor Humberto Isla, que estimándose perjudicado en la suma de 1.400 pesos por mercancías suministradas, les interpuso la correspondiente querella criminal, en el juzgado de referencia.

El doctor Isla, recurrirá contra el auto dictado por el juzgado con motivo de haber excluído del proceso al señor Manuel Coroalle, quien estima que de acuerdo con los otros acusados, realizó todos estos hechos, ya que poco después de haberse separado de la sociedad, sobrevinieron los hechos que han dado lugar a la comprobación del delito por todos ellos cometido.

Citados previamente, los hermanos Vázquez, concurrieron al juzgado, siéndoles notificado el auto de procesamiento, quedando en libertad por haber prestado la fianza a su favor el doctor Illa Vilaro.

El señor Moure ha sido declarado en rebeldía por encontrarse actualmente en España, así como el doctor Lagueruela, que, según se ha podido conocer ha fijado su residencia en el interior de la República.

Movimiento de Pasajeros

Por la vía aérea

PASAJEROS LLEGADOS DEL INTERIOR

En el expres oaéreo regular «Guantánamo-Habana No. N.M.-4 al mando del piloto McCullough, co-piloto A. Builla, llegaron a la Habana (aeropuerto General Machado), a las 12.30 p. m. los pasajeros siguientes:

De Santiago: José Sigas; de Manzanillo, Luis Roca y de Santa Clara, Leopoldo Casas.

En este avión se registró durante la travesía el siguiente movimiento de pasajeros: de Guantánamo para Santiago: Juan Mitiaus, H. Raurell y Luis P. Nicot; y de Manzanillo para Camagüey, B. Surós Reyes.

PASAJEROS QUE SALIERON PARA EL INTERIOR

En el expreso aéreo rebular «Habana-Guantánamo» No. N.M.-7, al mando del piloto M. Quevedo, copiloto R. de Ayala, salieron ayer de la Habana (aeropuerto General Machado) a las 7.30 a. m., los pasajeros siguientes.

Para Cienfuegos: Luis Falla y para Santiago: Alfredo G. Mattson, William A. Dener y G. B. Gaylord.

EL AVION DE MEXICO

Con destino a México salió, a las 12.10 p. m. del aeropuerto General Machado el anfibio NC-9775 al mando del piloto Carl M. Dewey, con el pasajero George J. Brands. Este avión conducía además dos sacos de correspondencia aérea y expreso.

BARCOS QUE SE ESPERAN

MAYO 10: No se espera ningún barco de pasaje.

MAYO 11: Quirigua, de Puerto Limón, y Conte Grande, de New York, con una excursión.

MAYO 12: Zacapa de Tela; Cefalu, de New Orleans; Florida, de Tampa y Key West.

MAYO 13: Morro Castle, de New York; Siboney, de Veracruz.

MAYO 14: Veragua, de New York.

Noticias del Puerto

EL ORIENTE

El turbo eléctrico «Oriente», de la Ward Line, llegó de New York, conduciendo carga general, 16 pasajeros con destino a la Habana y conduce 72 pasajeros turistas que regresarán en el propio barco a los Estados Unidos.

Para la Habana llegaron en este vapor Elsa Ayeromick, Virginius Dinnington, banquero; Gloria Rodríguez y familia, Oscar Rhode, oficial de la Lamborn Hutchins, Santiago Toraño y otros.

Entre los turistas viajan Richard Grace, manager del hotel Lombard y señora, Mr. y Mrs. Walter M. Alear, Kenneth Sufphan Sufphen, del Patterson News y señora y otros.

EL YACHT ZANIA

El yacht americano «Zania», que fué traído a la Habana con el propósito de parte de su dueño de venderlo, con vista de no haber tenido ofertas determinó regresar a su país, saliendo ayer, pero tuvo que regresar por descomposición del motor, y al fin ayer tarde salió de nuevo.

LA CORRESPONDENCIA PUBLICA

Con la correspondencia pública y wagones de carga general han llegado el ferry «Joseph R. Parrot», que salió de nuevo.

Este barco trajo y se llevó la correspondencia pública.

EL BRALANTA

Este vapor noruego llegó de Amarco, California, con un cargamento de gasolina.

CERVEZA CUBANA

Por el ferry «Parrot» han sido embarcados dos carros con cerveza Polar y uno de la Tropical.

PARA DAR FACILIDADES A LOS LEGIONARIOS

El señor Miguel Zaldívar, inspector general del Puerto, dispuso que un grupo de inspectores de día prestaran ayer tarde servicios en el muelle del Asenal, para la recepción de los legionarios americanos que llegaron en el vapor «Florida».

SALIDAS

Han salido el «Cristóbal Colón» y el «Guadalupe» para Veracruz; el «Parrot», para Key West; el «President Harrison», para San Francisco.

VISITAS AL ADMINISTRADOR

Ayer visitaron al administrador de la Aduana, señor Rafael Alfonso Morales, las siguientes personas:

J. Villaverde, A. Randiche, Manuel Reyes Cárdenas, Ramón Rojas, Ramón Isla, Victoriano Castillo, Escoto, inspector de Hacienda; Alfredo Arias, Manuel Rodríguez, señor secretario de la Legación del Canadá, David W. Utianski, director de «La Palabra Israelita»; Francisco Paredes, Guillermo Scott, J. M. Fernández (General Electric); señores Valdés Tours y Co. (tourismo); Raúl González Sellén, señores Dolan St. Line, Bernabé Varona.

HAY PASAJES PARA EL SIERRA VENTANA

Si bien es cierto que ya está cubierta buena parte de la capacidad de pasajes de primera, segunda, turista y tercera clase, para el viaje que emprenderá en la Habana el vapor «Sierra Ventana», del Lloyd Norte Alemán, para puertos del norte de España, todavía hay capacidad, dado que el buque es un trasatlántico habilitado para llevar un crecido número de viajeros de todas las categorías.

LLEGARON 775 LEGIONARIOS AMERICANOS

Anoche, y alegremente, llegaron a la Habana, a bordo del vapor americano «Florida», de la Peninsular Occidental S. S. Co., 775 legionarios y familiares que representan todas y cada una de las ciudades, distritos y campamentos de la Legión que van a celebrar su convención anual en la Habana.

El «Florida» venía vistosamente engalanado, y tanto el muelle del Arsenal como los hoteles donde se hospedan los viajeros, lucen igualmente adornados con banderas.

Comisiones y delegaciones de la Comisión Nacional para el Fomento del Turismo, del mayor de la ciudad, del Campamento de Legionarios en la Habana y la comisión oficial designada por el Gobierno acudieron al muelle del Arsenal, para recibir a los legionarios.

La Sanidad Marítima, la Aduana y el Departamento de Inmigración, enviaron refuerzos al Arsenal, a fin de que los viajeros hallaran toda clase de facilidades en su desembarco.

La Sección de pasajeros y equipajes también reforzó sus servicios por cuyo motivo fué muy rápido el desembarco de tan crecido número de viajeros.

En automóviles, y en distintas otras formas, inclusive organizados en columnas, los uniformados fueron a los hoteles.

BANDA DE MUSICA

La Banda Militar de Música del Séptimo Distrito, se situó en el muelle, ejecutando una serie de marchas militares durante el desembarco de los legionarios.

Un grupo de oficiales del Ejército cubano, concurrió asimismo a la recepción, así como el administrador de la Aduana, comandante Rafael Alfonso; el inspector general del Puerto señor Miguel Zaldivar; el jefe de la vigilancia nocturna y el de la sección de pasajeros y equipajes, quienes dirigieron el despacho de millares de maletas y bultos que fueron llevados en camiones del Ejército a los distintos hoteles citadinos en los que se alojan los expresados legionarios.

Entre esos equipajes fueron despachadas unas cuarenta banderas y doce rifles, que son con los que se verifican las ceremonias militares a las banderas.

Al frente de los expresados legionarios llegó el comandante G. B. Knowles, y el ayudante del distrito 116, Mr. George Grace.

Además, llegaron varios periodistas y jefes de distritos o campamentos distintos de legionarios.

Hoy, miércoles, llega una banda de treinta tamboriles, los cuales vienen en el yacht americano Herrot, propiedad del jefe de aduana de Key West, que se llama Charles P. Hogedor, cuyo yacht atracará a Caballería.

También llegarán hoy cincuenta legionarios más por la vía aérea, a bordo de tres hidroplanos.

AYER TARDE

A última hora de la tarde anterior, llegó el yacht de bandera española Helio, donde Rafael Martínez de las Rivas, y el hijo del difunto almirante ruso Mascará, que de nuevo visitan la Habana, viajan.

INFORMACION TELEGRAFICA
DEL INTERIOR DE LA ISLA

(Por nuestros corresponsales)

Habana

Cesó el Supervisor y Comandante Militar de la Plaza Güines

GUINES, mayo 9. DIARIO. Habana.—Anoche entregó el mando de la Policía de esta localidad, el teniente del Ejército César Ariet y Calvo, que venía desempeñando los cargos de Supervisor militar y Comandante Militar de la Plaza, en cuyos cargos ha cesado, por orden superior, en el día de ayer, habiéndose hecho cargo de la Policía el Jefe de la misma, capitán Amado González Basulto. Se desconocen los motivos de la supresión de la Comandancia Militar, ya que aún no se han restablecido las garantías constitucionales. El teniente Ariet, por su actuación diáfana y honrada, se ha hecho acreedor a las más profundas simpatías de esta sociedad, que lo quiere y admira. Ariet continúa desempeñando la jefatura del puesto militar de esta zona, que venía desempeñando conjuntamente con los mencionados cargos.—**F. G Héctor**, corresponsal.

Trataron dos choferes de violentar la puerta de una residencia en Miramar

MARIANAO, mayo 9.—El vigilante Manuel Mesa condujo a la Subestación de Policía de esta localidad a Miss Sisk Gewl, de 50 años de edad y vecina de la Avenida de la República número 95; a su amiga Susana Kight, de 54 años y con domicilio en la calle 8 entre 5 y Línea, en Miramar; y a los choferes Dionisio Rego Rico y Gumersindo López Díaz, residentes en 2 entre 3 y 5, y 8 esquina a 5a., en el reparto Miramar, respectivamente.

Susana declaró a las autoridades que, al sentir esta mañana un ruido extraño en la puerta principal, se asomó a la ventana, pudiendo sorprender a los choferes de referencia en los precisos momentos en que se hallaban dedicados a la tarea de barrenar la entrada; y que éstos, viéndose descubiertos, se dieron a la fuga, refugiándose en una casa de las cercanías, en donde fueron detenidos.

Entregó una bicicleta a la Policía, temiendo que fuera robada

En horas de la tarde de hoy se presentó ante las autoridades locales el señor Enrique Alberto Hernández, natural de Pinar del Río, de 18 años de edad y vecino de la Calzada de Columbia número 19, manifestando que hace algunos días había comprado una bicicleta a Armando Carrasco, con domicilio en la calle 13 entre Avenida 2a. y la calle 3, y que habiéndose enterado que dicho sujeto ha sido condenado varias veces por robos realizados en aquella barriada, pone el citado vehículo a disposición de las autoridades, pues teme que sea el producto de alguna de sus fechorías.

Condenados a sesenta días

El juez correccional de esta localidad ha condenado hoy, a sesenta días de arresto, a Félix Rodríguez Sánchez, Raúl González Molina y Romualdo Lima Díaz, que fueron recientemente detenidos en Alquízar vendiendo caballos robados en este término, y a quienes acusa el vigilante Hernández de verificar sustracciones contínuas de esta naturaleza en este Municipio.

Detenido nuevamente el carnicero que atentara contra una niña

El carnicero Manuel Suárez Menéndez, que como recordarán nuestros lectores, fué procesado por el doctor Vianello, juez de Instrucción de esta localidad, por atentar contra una niña, señalándole 3,000 pesos de fianza, ha sido nuevamente detenido al hacerse cargo del Juzgado el doctor Cowley, ya que éste ha revocado el auto, excluyéndolo de toda fianza.—**Corresponsal.**

Matanzas

Un establecimiento y una casa incendiadas

MATANZAS, mayo 9. DIARIO. Habana.—Comunica el Juez de Jagüey Grande que el establecimiento propiedad de Lorenzo Coma Piedra, sito en Céspedes esquina a Clemente Gómez, fué pasto de las llamas, como también la casa habitada por Juan Castillo Hernández, en la finca «Cocos», barrio Gallardo.

Otro incendio

El Juez de Unión de Reyes comunica que se ha registrado un incendio en la casa de José Alonso Martí, en la finca «Santa Teresa», propiedad del representante Salvador Guedes.—**Lovio**, corresponsal.

Grave fractura

MATANZAS, mayo 9. DIARIO. Habana.—El Juez de Instrucción de Colón informa al Fiscal que instruye causa con motivo de haber ingresado en el Hospital Civil de aquella villa el ciudadano Pascual Rivero quien presentaba una grave fractura de la pierna izquierda.

Lesiones graves

El mismo Juez dice que acaba de procesar con $100 de fianza a Natividad Martínez Cabrera, por un delito de lesiones graves.

Tres lesionados

En el Centro de Socorros han sido asistidos de lesiones graves, Justo Rodríguez Rodríguez, de San Rafael 97, quien se cayó de la bicicleta que montaba; el menor Julio Andreu Díaz, que se cayó de un arbol en el patio de su domicilio, Sant Isabel y María Torres, de San Juan de Dios 93, que fué arrollada por un auto en la calle de la Merced, en Pueblo Nuevo, dándose el chofer a la fuga.—**Lovio**, corresponsal.

Regalado el Teatro «Martí», de Bolondrón, al Municipio, de Bolondrón, por don Angel Labrador

BOLONDRON, mayo 9.— DIARIO Habana (Por telégrafo).— El Municipio de Bolondrón ha recibido hoy, con el natural júbilo, la noticia de haberle sido regalado el Teatro Martí por su propietario, el antiguo convecino y acaudalado industrial don Angel Labrador.

El coliseo de referencia es uno de los mejores de la provincia; está en clavado a un costado de la Casa Consistorial y su valor asciende a más de cuarenta mil pesos.

Es objeto de cálidos elogios el rasgo filantrópico del señor Labrador, que aquí creó su fortuna en importantes empresas, tales como la Planta Eléctrica, fábricas de hielo y gaseosas, cinematógrafos, etc. Al ceder el procomún su valiosa propiedad el pueblo recuerda cuánto auge brindaron a la localidad las pasadas actividades del emprendedor hombre de negocios.—OÑA, corresponsal.

Santa Clara

El doctor Núñez Portuondo, en Lajas

LAJAS, mayo 9. DIARIO. Habana. A las cinco de la mañana de hoy llegó a este pueblo el doctor Emilio Núñez Portuondo, acompañado del Alcalde electo en los últimos comicios, señor Fernando A. Fernández Mones. Viene en visita de cortesía, invitado por su buen amigo Isidoro Gutiérrez, ex alcalde de este pueblo, que le ofrecerá un almuerzo de despedida, con motivo del próximo viaje del doctor Núñez Portuondo.—**Corresponsal.**

Sin servicio de alumbrado Rancho Veloz, por falta de pago

RANCHO VELOZ, mayo 9.—DIARIO. Habana.— Por primera vez en su historia, el pueblo de Rancho Veloz se verá privado del alumbrado público, que ha sido retirado hoy por la Compañía Cubana de Electricidad, por falta de pago.

Coméntase cuál será el motivo de que el Municipio no haya abonado la cantidad correspondiente a dicha Compañía toda vez que recauda lo suficiente para atender a sus obligaciones.—SARABIA, corresponsal.

Camagüey

Murió uno de los policías que fueron heridos hace días por un individuo a quien perseguían

CAMAGUEY, mayo 9. (Por telégrafo). — A las seis y media de la tarde de hoy falleció, en el Hospital General, el policía número 52, Ramón Alvarez, que fuera herido ayer gravemente cuando trataba de capturar, en unión de otros agentes de la autoridad, a Aurelio Varona Lastres.

Como recordarán nuestros lectores, por la información detallada que del caso publicamos, Varona maltrató brutalmente a su amante, dándose a la fuga en un ómnibus, desde donde hizo agresión a la policía.

Varona, que fuera también herido en la refriega, y más tarde detenido, se encuentra debatiéndose entre la vida y la muerte.

El otro lesionado, el policía La O López, se halla algo mejorado.

Con motivo de los sucesos se ha radicado la causa número 646.

CORRESPONSA.

Obras Públicas dará un local a Comunicaciones para destruir el anexo que da a la calle S. Pedro

De ese modo se podrá construir la Avenida del Puerto. Los tranviarios piden que no se lesionen sus intereses. Visitó al Secretario de O. P. la Comisión Pro-Carretera a Varadero

Ayer cambiaron impresiones los señores secretarios de Comunicaciones y Obras Públicas, para llegar a una solución del problema que planteaba a la primera la apertura de la Avenida del Puerto, con la demolición de los anexos de la Secretaría de Comunicaciones, emplazados en el terreno que ha de ser destinado a la ampliación de la calle de San Pedro.

Las razones de la Secretaría de Comunicaciones, eran muy atendibles, debido a la falta de local para establecer las dependencias que ocupan la parte que se necesita destruir, por lo cual se oponía a la demolición proyectada.

El secretario de Obras Públicas ha facilitado la solución, cediendo un local en la Secretaría, para la instalación de los almacenes de la Secretaría de Comunicaciones, en el antiguo Convento de Santa Clara, con lo cual el local que ocupan hoy los citados almacenes en el antiguo edificio del Convento de San Francisco, pueden ser utilizados para las operaciones que hoy se verifican en los Departamentos que han de ser demolidos en la calle de San Pedro.

EL SINDICATO DE CONDUCTORES Y MOTORISTAS TRATA DE EVITAR QUE LAS OBRAS DEL PUERTO IRROGUEN PERJUICIO A SU PERSONAL

Una comisión del Sindicato de Motoristas y Conductores, presidida por uno de sus secretarios, visitó ayer al secretario de Obras Públicas, expresándole los temores de que por las obras de demolición del puente de los elevados, en estos momentos de crisis, la Compañía tuviera que suspender algunas líneas, con lo cual se perjudicaría el personal que las sirver, a cuyo efecto, deseaban que al acometer las obras, se estableciera una línea provisional, con lo cual no se interrumpiera la circulación de ninguna de las líneas que actualmente utilizan el puente elevado.

El secretario les manifestó que él se entrevistaría con los representantes de la Compañía, para tratar de ese extremo, que estimaba no hallaría dificultad alguna, pues además de atender las razones de los obreros, se favorecía al público al no suspender ningún servicio.

EL ACUEDUCTO DE PINAR DEL RIO Y EL INICIO DE LAS OBRAS DE LA NUEVA PLANTA DE PURIFICACION

El señor Leopoldo Calero, administrador del Acueducto de Pinar del Río, estuvo ayer en la Secretaría de Obras Públicas, para dar cuenta del desenvolvimiento de las obras, que allí se ejecutan, y de los trabajos que se llevan a cabo para el inicio de la construcción de la Planta de Purificación destinada a complementar el servicio de abastecimiento de agua a la capital pinareña.

SE GESTIONA LA REPARACION DE LA CARRETERA DE COLISEO A LA CIUDAD DE CARDENAS

Ayer estuvo en la Secretaría de Obras Públicas, el alcalde municipal de Cárdenas, para tratar de la reparación de la carretera de Coliseo a la ciudad de Cárdenas. El señor Humberto Villa, expuso que existe el mejor deseo entre los elementos agrícolas, comerciales e industriales para cooperar al arreglo de dicha carretera, a cuyo efecto habían celebrado una reunión en la cual se había logrado el ofrecimiento de cantidades, ascendente a seis mil pesos para ayuda de las obras, estimando que aun podrán recabarse nuevos donativos, así de la ciudad como de los términos agrícolas que resultarían beneficiados con la reparación de dicha carretera, al ofrecer ésta una buena comunicación entre la ciudad de Cárdenas y Coliseo, donde entronca con la Carretera Central.

Para la realización de estas obras, se podrían utilizar las canteras del central «Limones».

El secretario del Ramo ofreció a la comisión que presidía el señor Humberto Villa, prestar verdadera atención a ese asunto, el que se estudiaría inmediatamente, para ver la forma de facilitar el equipo de Obras Públicas necesario, a fin de aprovechar la cooperación a que se comprometían los elementos que se habían reunido en Cárdenas y que patrocinaban esa obra; reconocía el gran interés que tenía esta carretera, que atraviesa una extensa zona agrícola, en el curso de la cual existen algunos pueblos e importantes fincas agrícolas, e incluso para los turistas que afluirían a Cárdenas y a su playa de Varadero en la estación veraniega. El señor Villa y sus acompañantes, se retiraron muy complacidos de su visita al secretario.

EL PROBLEMA DEL AGUA EN LOS REPARTOS

Como habíamos anunciado oportunamente, una nutrida comisión de propietarios, ascendente en su número a unos cien, en representación de diecinueve repartos, a los que afecta la determinación del Departamento de Obras Públicas de suprimir el servicio de abasto de agua por medio de pipas, y cuya comisión presidían los señores doctor Rafael Guas Inclán, Calixto Cruz y González Olivera, estuvo a ver al secretario de Obras Públicas, para hacerle ver los inconvenientes que ofrecía, el proveerlos de agua por medio de pozos, así en el orden económico, como en el sanitario.

Con esa medida manifestaron que se perjudicaba a más de mil ochocientas familias, casi todas pobres, algunas en grado casi de indigencia, por lo cual era notoria la imposibilidad de que solucionaran el problema del agua.

El secretario les expuso que la circular había sido dictada por la imperiosa necesidad de los reajustas presupuestales de la Secretaría, que habían determinado la supresión de algunos créditos. Habló de la minuciosa revisión que se había hecho y prometió estudiar el medio de atender ese servicio de abasto de agua, para que no se quedaran en una difícil situación, resolviéndola en alguna forma. Las dificultades —manifestó el secretario—son grandes, debido a que el radio de los diecinueve repartos a los que afecta el problema, se extiende desde el reparto Batista al Calabazar, pero se ha de tratar de solucionar, y para ello confía en hallar la cooperación posible de los vecinos y propietarios, dándose todos cuenta de la magnitud del problema, ofreciéndoles que podían contar por su parte con su mejor deseo y voluntad para atenderles en todo lo posible.

M.E.C.D. 2016

LOS MECANICOS DENTALES NO PUEDEN PRACTICAR PIEZAS EN LA BOCA DE LOS PACIENTES

Los cirujanos dentistas no podrán ser sustituídos, en ningún caso, por otra persona no profesional inscripto en la oficina sanitaria. Circular dictada ayer a los Jefes Locales de la Isla

Todas las ramas de la Medicina están invadidas por el intrusismo, según da a conocer la Dirección de Sanidad en su Circular número 571, impresa ayer, especialmente la Dental, causando con ello daños evidentes a la salud pública y a los profesionales debidamente titulados.

La anterior Circular—de la que se ha remitido copia a todos los funcionarios, principalmente a los Jefes locales de la República—la motiva las justas demandas de las clases profesionales ante el Secretario de Sanidad, quien desea el cumplimiento estricto de lo establecido en las leyes que regulan el ejercicio de las profesiones médicas, esto es, el Capítulo XXIV de las Ordenanzas Sanitarias, en sus artículos 294, 297 y demás.

REGLAS

El Secretario de Sanidad ha aprobado las siguientes reglas acordadas por la Junta Superior.

«Solo los que están debidamente autorizados por títulos universitarios, podrán llevar a cabo el tratamiento médico quirúrgico de las enfermedades de los dientes y de la boca, así como la construcción y colocación de toda clase de aparatos protésicos y ortodóncicos.

«Los cirujanos dentistas, en ningún caso, podrán ser substituidos por ninguna otra persona que no sea profesional inscripto en la respectiva Jefatura Local.

«Queda prohibido colocar anuncio alguno de dentista, sin que exprese claramente el nombre del profesional a quien pertenece.

LOS MECANICOS NO PUEDEN PRACTICAR

«En ningún caso le será permitido al mecánico no titulado, que estuviere encargado de la construcción de dentaduras, practicar alguna en la boca, ni aun so pretexto del ajuste de piezas protésicas, las que deberán ser colocadas por el profesional responsable.

«El profesional o jefe de la clínica o del salón dental en que ejercieran dos o más cirujanos dentistas, cuidará de cumplir y de hacer que se cumplan estas disposiciones, quedando sujeto a las responsabilidades consiguientes por su infracción. Toda clínica en que se faltase a cualquiera de las anteriores disposiciones, será clausurada inmediatamente, sin perjuicio de exigirse la responsabilidad consiguiente al Jefe de la misma.

«Todo profesional cirujano dentista está obligado a participar al Jefe Local de Sanidad respectivo, el lugar en que se establezca su gabinete o clínica.

«Los gabinetes o clínicas dentales, deben mantenerse en perfecto estado de limpieza, tanto en sus paredes y suelos, como en su mobiliario y utensilios. A este efecto los profesores dentales quedan obligados a aplicar con todo esmero y eficacia, en sus clínicas, los procedimientos de asepsia debiendo extremar estos en los casos de enfermedades infecto-contagiosas, ajustándose a las instrucciones que promulgue la Dirección de Sanidad».

EL CUMPLIMIENTO DE LAS REGLAS

En la propia Circular se consignan las obligaciones del Jefe Local de Sanidad para hacer cumplir las anteriores reglas, inspeccionando las clínicas o gabinetes y prestando su concurso oficial a aquellos profesionales que representen a alguna Asociación Profesional y cuya misión sea la de evitar el intrusismo; procediendo a dar cuenta a los jueces de las acusaciones que reciba relacionadas con los intrusos, recurriendo a la Policía Municipal para investigar y documentar convenientemente los casos, a fin de elevar lo más detallado posible el expediente al juzgado.

RELACION DE PROFESIONALES

En la Circular 571 se le concede un plazo de diez días a todos los Jefes Locales de Sanidad para que remitan a la Dirección del ramo «una relación detallada de los profesionales que ejercen en el término, especificando nombre y dirección, fecha en que fué expedido su título, procedencia del mismo y si ha sido debidamente inscripto en la Jefatura Local».

EMBARGADO EL ALQUILER AL EDIFICIO QUE OCUPA LA CRECHE NUMERO CINCO

La empresa del «Heraldo de Cuba» quiere arrendar terrenos del Distrito Central, que valen 11,000.00 pesos en 10 pesos al año, para establecer una estación de radio para uso privado

(NOTAS DEL DISTRITO CENTRAL)

Ha pasado ayer a la presidencia del Consejo Deliberativo, el expediente iniciado por solicitud de la empresa propietaria del periódico «Heraldo de Cuba», para que se le ceda en arrendamiento por el precio de 10 pesos al año y durante 20 años, una porción de terreno de la finca La Rosa, propiedad del Gobierno local, ascendente a varios miles de metros cuadrados, para establecer allí una planta radiotelefónica para uso exclusivo. El terreno que se pide, tiene 140 metros por el frente principal, 153 metros por el frente del fondo, 80 por un lado y 82 por otro, dando la porción principal a la calle 26 del Vedado.

En el expediente consta una ponencia favorable al arrendamiento, firmada por los Comisionados señores Celedonio García, David Aizcorbe y Lcdo. Berenguer.

El asunto pasó a informe del Departamento de Fomento, informando uno de sus técnicos, que el valor en venta del terreno que se solicita, puede ser en estos momentos de 11 mil pesos.

En la próxima sesión del Consejo, el jueves de esta semana, es posible que se trate de este asunto.

EL EDIFICIO DE LA CRECHE NUMERO 5

Nuevamente se ha dirigido al Gobierno local la Secretaría de Obras Públicas, recordando escrito anterior suyo, relacionado con el embargo de los alquileres de la casa 10 de Octubre 124, de propiedad particular, y donde se encuentra establecida la Creche número 5, del Gobierno de la Habana.

Expone Obras Públicas, que con el propósito de cobrar la contribución por plumas de agua de esa casa, el propietario de la misma ha sido apremiado en distintas ocasiones, llegándose al embargo de los alquileres, que paga el Distrito Central a razón de 150 pesos mensuales; y que esos alquileres deben de ser abonados ahora, al Departamento reclamante, hasta saldar la deuda que se persigue.

SE PIDE LA LIQUIDACION DEL DIA DEL FERROVIARIO

El Comité Central del festival organizado para la celebración del «Día del Ferroviario», en 27 de abril último, ha dirigido ayer urgente comunicación al Alcalde, interesando que a la mayor brevedad posible se le remita la documentación referente a la cantidad colectada por el Comité local de la Habana con destino a esa finalidad.

INVESTIGACION

Cruzó ayer por el Registro General del Gobierno local, una comunicación enviada por el Juzgado de Instrucción de la Sección Tercera, a la Policía Judicial, a fin de que se investigue si el asiático Hing Lung, que se asegura era dueño de una bodega situada en San Nicolás 105, ha ocultado o malbaratado sus bienes, en perjuicio de sus acreedores, datos que se necesitan en relación con la denuncia formulada contra él.

PERIODISTA EXTRANJERO

La Secretaría de Gobernación ha dado cuenta al Mayor de la Habana, de que como ampliación a la lista por él solicitada de periodistas extranjeros acreditados como tales ante nuestro Gobierno, debe de agregar el nombre de Mr. Marvin L. Allen, de New York.

REPOSICIONES

La Comisión del Servicio Civil reiteró ayer al alcalde los acuerdos disponiendo la reposición de los señores Miguel Palacios Tamayo y Fernando Carnicer; y disponiendo sean repuestos en sus respectivos cargos, los señores Emilio G. Mujica, José Mario Miró y Valdés, Juan Cotareio Díaz y Arquímedes Terradas y Quesada.

PIQUERA DENUNCIADA

Ha denunciado al alcalde el doctor Carlos Verdeja, las molestias que produce al vecindario la piquera de automóviles situada en Teniente Rey y Compostela.

CAMBIOS EN IMPUESTOS

Ayer dispuso el alcalde la cesantía del señor Angel Bertematti, en el cargo de jefe de la Sección de Apremios del Departamento de Impuestos. En esta plaza ha sido repuesto el señor Jorge Bombalier, que pasa a prestar servicio a las órdenes del alcalde. La jefatura de la Sección de Apremios, ha sido encomendada al señor Fuentes, del propio Departamento de Impuestos.

ERARIO DEL DISTRITO CENTRAL

Recaudación del día 8: Ejercicio corriente, $4,366.17. Resultas, $979.96. Consejo Provincial, $778.97. Existencia en Caja: Ejercicio Corriente, $387.71. Resultas, $7,513.51. Consejo Provincial, $6,161.80. Presupuesto Extraordinario, $432.94. Depósitos, $120.464.45. Total, $134.760.41.

COBROS

Por transporte, $46.00. Cuotas ocasionales, $484.31. Espectáculos públicos, $229.98. Multas, $7.00.

BAJAS

Han solicitado causar bajas en el Registro de Contribuyentes del Distrito Central, estos señores: José García, café cantina en Monte número 10; y M. Gutiérrez, tienda de venta de desinfectantes, en Corrales número 13.

TRASMISION DE DOMINIO

Fué anotada ayer en el Distrito Central la siguiente trasmisión de dominio: el señor Jacinto Barril y Torres, traspasó al señor David Faro Dalba, la propiedad de la parcela 1 de la manzana 19 del Reparto Batista, con 7 metros de frente por 22 de fondo.

COBRO INDEBIDO

Los señores Lykes Bros y Compañía, propietarios del Matadero de Luyanó, han recurrido ayer ante el alcalde, contra la resolución del Departamento de Impuestos, y por la cual se le apremia para que paguen la suma de $137.50, como contribución por una fábrica de licuación de sebo. Expone la entidad recurrente, que con fecha 7 de noviembre de 1929, pidió la baja de esa industria, toda vez que el trabajo de licuación de sebo quedaba anexado a la planta de preparación de manteca, establecida en dicho Matadero, y por la cual se paga la debida contribución.

LICENCIA DE OBRAS

El arquitecto contratista señor Max Borges, ha presentado en el Distrito Central planos y memoria para la construcción de una residencia en la Calzada de Mantilla entre Serra y Caballero.

Gran homenaje el domingo al senador matancero Dr. Horacio Díaz Pardo

El senador Horacio Díaz Pardo, elocuente tribuno, político hábil e inteligente, de quien se dice en la provincia de Matanzas que no ha perdido nunca ni la Alcaldía ni la provincia, será homenajeado próximamente en el pueblo de Guanábana.

El doctor Díaz Pardo, que es uno de los hombres de más positivo arrastre y de más popularidad en la región de los Dos Ríos, aspira a ser reelecto como senador de aquella provincia, pues sigue contando no sólo con los organismos de su Partido, sino con el electorado, con «los votos».

El pasquín, que tenemos a la vista, dice:

«A nuestros convecinos del barrio de Guanábana». Los que suscriben, deseando homenajear a nuestro viejo y buen amigo el Senador por esta provincia doctor Horacio Díaz Pardo, por su triunfo jurídico en la Audiencia de esta Provincia, al obtener la absolución del joven Armando García González, familiar y amigo nuestro, ofreceremos en este pueblo, el próximo domingo 14, a las doce meridiano, un almuerzo que no tendrá matiz político de ninguna clase y para cuyo acto se harán las invitaciones correspondientes.

Deseamos de este modo, testimoniar al ilustre amigo el sincero agradecimiento de este barrio. Guanábana 8 de mayo de 1933. Manuel González. Julio Hidalgo.»

José Emilio Obregón y la restitución del Ayuntamiento de la Habana

Pocas iniciativas han tenido tan grata acogida en los centros políticos como la publicada en días pasados en un periódico de la tarde, de que el doctor Viriato Gutiérrez se disponía a restablecer la elección de Alcaldes y Concejales en el Ayuntamiento.

A renglón seguido, el senador Fernández Hermo, aseguró que el mencionado legislador estudiaba acusiosamente el proyecto.

La noticia parece tener todo el carácter de la viabilidad.

Para mover la política, para levantar los barrios, para darle intedida que sea de restituir la elección del Alcalde y de los Concejales. La sargentería ha reaccionado en block hacia el propósito. Para ellos, significa el regreso de los antiguos días de lucha y de acción, de verdadera política.

Obregón — José Emilio Obregón— que hizo el milagro de convertir al Partido Conservador en fuerza formidable, simpatiza con la iniciativa. José Emilio ha dicho palabras que recogemos porque, no es de ahora su pensamiento, sino desde hace mucho tiempo:

Dice Obregón:

«No es de ahora mi criterio, favorable a que se restablezca por elección popular el Ayuntamiento de la Habana. En mi campaña política, cuando luchaba por ser electo Gobernador de la Habana, me pronuncié a favor de la justa aspiración de los electores habaneros.»

«Una ciudad de la importancia de la capital de la República, culta y civilizada y democráticamente preparada para el ejercicio de sus derechos cívicos electorales no debe estar privada de elegir libre y conscientemente sus mandatarios municipales.»

«La Habana debe tener un Alcalde, escogido por la propia determinación de sus electores».

«Se habla nuevamente de que el Congreso se dispone a aprobar el restablecimiento del Ayuntamiento. Y es hora de que ello se realice y como hombre público que soy—el más modesto de todos—creo de mi deber el manifestar de manera terminante, una vez más, cual es criterio en un asunto de tan vital importancia. La Habana quiere elegir su Alcalde y sus concejales y el Congreso está en la obligación de complacer al pueblo en lo que es justo, democrático y sincero anhelo.»

No procede el expediente de pobreza

La Sala de lo Civil de la Audiencia, dictó ayer importante resolución: resolver el incidente de pobreza promovido por el elector señor Carlos Neclares Maciñeira, que representa los intereses del candidato a representante por el Partido Liberal doctor Antonio Bosch.

Según la resolución «no estándose en el caso que señala el artículo 24 de la ley de Enjuiciamiento Civil, y no dándose además, en los recursos electorales, la cuestión incidental que sobre pobreza propone no ha lugar a admitirla ni a sustanciarla.»

Ha quedado pues resuelto que todo candidato para recurrir tiene que prestar fianza.

Se proyecta la reforma total del Código Electoral

Según noticias recogidas, el doctor Horacio Díaz Pardo se encuentra estudiando para someterlo al cuerpo colegislador a que pertenece, una transcendental reforma del Código Electoral.

El mencionado legislador parece que ha acometido la labor con verdadero interés, examinando artículo por artículo y ofreciendo las soluciones que estima adecuadas en su reforma.

En fecha próxima dará cuenta con su proyecto en el Senado.

Políticos de viaje

Anoche, en el expreso limitado, se dirigió a Cienfuegos, el doctor Viriato Gutiérrez, senador de la República.

A Morón, el representante a la Cámara José Luis Meneses.

ADHESIONES A LA GESTION REFERENTE A LA COMISION POR LOS CHEQUES PLATA

Con motivo de la gestión realizada por la Cámara de Comercio Cubana, con respecto al cobro de comisión por los bancos por el cambio de los cheques del interior de la República, el Centro de Detallistas de Ciego de Avila ha enviado to, felicitándola por esa iniciativa a la mencionada Cámara un escri y adhiriéndose a la misma, por considerarla altamente beneficiciosa al comercio en general.

INFORMACION POLITICA

José Emilio Obregón y la restitución del Ayuntamiento habanero.—Lo que sobre este propósito nos dice el señor José Luciano Franco.—Se apela al Tribunal Supremo contra una resolución de la Audiencia por el Representante de Bosch.—Los Populares esperan la Ley de Coaliciones.—Justico Carrillo difiere de una apreciación de Casamayor.—Se proyeca la reforma del Código Electoral.—Otras noticias muy interesantes sobre la política actual

HOMENAJE, EL JUEVES, AL GOBERNADOR VAZQUEZ BELLO

Del Presidente de la Cámara, doctor Rafael Guas Inclán, recibimos anoche el siguiente telegrama:

«El doctor Octavio Barrero, Presidente del Comité Parlamentario Liberal de las Villas, me encarece comunique a usted que el Comité parlamentario liberal villareño acordó ofrecerle un homenaje-almuerzo en el Hotel Nacional, el jueves 11 de los corrientes, a la una de la tarde, al doctor Juan Antonio Vázquez Bello, con motivo de haber tomado posesión de su cargo de Gobernador de Santa Clara ,esperando que no faltará a dicho acto. Le saluda

Rafael Guas Inclán,
Presidente de la Cámara.

La reunión de la Asamblea Nacional del Partido Popular

En los populares, parece que existe cierto inquietud. La ley de coaliciones siempre fué aspiración del Partido que presidiera el doctor Alfredo Zayas. El futuro con sus posibilidades, se abre ante el populismo como una interrogación. Algunos miembros de la Asamblea Nacional esperaban la reunión de este organismo. Otros aguardaban a que su Presidente trazara líneas para el por venir.

La ley de coaliciones—que los liberales no veían con buenos ojos—está sobre el tapete en las iniciativas congresionales. El liberalismo parece que al fin ha transigido. Los conservadores también.

Y el populismo espera que sea aprobada.

Apelación sobre el incidente de pobreza

Contra la resolución de la Sala en el incidente de pobreza establecido por el Procurador Ceballos, apoderado del doctor Antonio Bosch, nos dice Alejandro Pérez, nuestro Corresponsal en Regla, lo siguiente:

«El virtud del auto declarándola sin lugar, el Procurador Ceballos ha establecido la correspondiente apelación al amparo del artículo 244 del Código Electoral. Personas versadas en esa materia afirman que sí da derecho a promover el mencionado incidente y que en el artículo 236 expresa que los preceptos de la ley de Enjuiciamiento Civil son supletorios de los del Código en cuanto no se opongan a su cumplimiento».

«Por resolución de la propia Audiencia, de ayer tarde, fué declarada sin lugar la apelación que estableciera contra el auto de la Sala que requirió al procurador Ceballos para que prestara la fianza correspondiente.

Contra esta resolución, interpondrá Ceballos recurso de queja contra dicho auto ante el Tribunal Supremo, estimando que es improcedente».

Difiere Justico Carrillo de una apreciación

Justico Carrillo, candidato a representante por el Partido Conservador de las Villas, estima equivocada la opinión de su correligionario el señor Casamayor, en cuanto a que él, Justico, no tiene chance de ser representante por corresponder al acta que aspira al Partido Popular.

Carrillo se cree asegurado en el acta que alcanzarán los conservadores de la tierra de Marta.

Sobre la restitución del Ayuntamiento de la Habana

Sobre el propósito de restablecer el Alcalde y los Concejales por elección popular, José Luciano Franco—mente ágil y experta en esos asuntos—nos hace las siguientes declaraciones:

La Orden Militar de 25 de Marzo de 1899 iniciaba una nueva vida municipal al concederse a los Ayuntamientos las contribuciones directas por fincas rústicas y urbanas. Pero Wood pronto inició una política de centralización, suprimiendo las pequeñas municipalidades, continuada por el gobernador Magoon, quitándole al Municipio habanero todas sus facultades, destruyendo en Cuba la tendencia autonómica necesaria para el desarrollo de la vida local. Bien es verdad que el Partido Revolucionario, en su empeño tenaz de romper los lazos que nos unían a España, desdeñó la necesaria propaganda a la que en el futuro sería la autonomía municipal dentro de la nación independiente.

Ultimamente el profesor Seligman inició un nuevo ataque contra las municipalidades cubanas en su famoso informe sobre reformas económicas que tan brillantemente rebatió el doctor Carrera Justiz.

Las Asambleas Populares en Suiza

Es verdad, en Suiza, en muchos cantones, Glaris, Newalder, d-Obwalden, existen las asambleas populares (Landesgemeinde) reunidas una vez por año en primavera y los ciudadanos todos reunidos al aire libre deciden públicamente los más importantes asuntos públicos cantonales.

En España, al ponerse en vigor en 1924 el Estatuto Municipal, se restableció el Concejo abierto, la clásica institución castellana, participando en los negocios comunales el pueblo entero. Pero tanto en Suiza como en España, estas organizaciones únicamente pueden subsistir en comunidades relativamente pequeñas.

Un organismo que asuma la responsabilidad

Hay que llegar en el complejo de nuestra vida pública municipal a la creación de un organismo que asuma la responsabilidad del desarrollo de la vida local. Pero debe dotársele de la autoridad necesaria para que la autonomía sea un hecho y el pueblo conozca hasta qué punto son eficientes los mandatarios elegidos. Devolver a la ciudad de la Habana, conjuntamente con la intervención popular, el complemento científico de un plan regulador para su futuro desenvolvimiento y la dirección absoluta de todos los asuntos relacionados con la vida municipal. Agua, alcantarillado, calles y parques, ciudad-jardín, habitaciones obreras, limpieza de calles, previsión social e higiene.

Al estudiarse una nueva Ley para el Distrito Central hay que pensar en lo que es la Habana actual, una gran metrópoli, y en lo que será ;la Habana del futuro, una gran ciudad con amplios parques, anchas avenidas y espacios libres que mitiguen los ardores del trópico.

No debe olvidarse la Ley Orgánica

La Ley Orgánica de los Municipios con sus complementarias de Contabilidad y de Impuestos Municipales, debidas a nuestra primera autoridad en materia municipal, doctor Carrera Jústiz, son, en lo que cabe, obras perfectas, desnaturalizadas en su defectuosa aplicación o por reformas que han dado al traste con la autonomía que preconiza. Naturalmente, al estudiarse una nueva Ley del Distrito Central, debe hacerse a base de la actual Ley Orgánica con los ajustes de la experiencia y dándole la amplitud que necesita una gran ciudad como la Habana.

La candidatura del doctor Cortina para Presidente de la República

CENTRAL NAJASA, mayo 9 (por telégrafo).

Los populares del Central Hatuey y su poblado, se encuentran entusiasmados con motivo de la noticia publicada por los colegas de Ciego de Avila, lanzando la candidatura del senador José Manuel Cortina para presidente de la República.

El hecho ha sido muy comentado especialmente entre los elementos neutros.

Próximamente se efectuarán distintos actos públicos de adhesión y propaganda en favor del doctor Cortina.

Rodríguez Quiñones,
CORRESPONSAL.

SABADO,
último día del

¡Homenaje al Hogar!

- Embellezca ahora su casa con artículos nuevos.
- Reponga ahora todos los artículos necesarios.

Aproveche los Precios Especiales

Esta magna decena de precios especiales que termina el sábado comprende:

Mantelería, ropa de cama, toallas y demás artículos de felpa, colchones, colchonetas, almohadas, mosquiteros, cojines, etc.

Haga hoy mismo sus compras.

PRIMER PISO.

El Encanto

¿Cómo deben ser los nuevos vestidos de sus niñas?

EL ENCANTO acaba de presentar las colecciones completas de verano de vestidos y sombreros para niñas y jovencitas. Comprenden diversidad de originales modelos interpretados en distintos materiales de la calidad tradicional de EL ENCANTO. La confección, como siempre, es esmeradísima. Y los precios se ajustan a las más estrictas normas de economía.

Entre los nuevos materiales, por sus excelentes cualidades de elegancia, vaporosidad y resistencia, sobresale el DIMITI. Los tres juegos de vestido y sombrero ilustrados están interpretados en este material, que constituye la nota chic de la moda juvenil e infantil. Colores: blanco con ovalitos y lunares de diversos tonos, o en colores enteros. Tallas: 4 a 9 años.

El juego,

4.50

TERCER PISO.

El Encanto

M.E.C.D. 2016

SECCION A

TELEFONOS
Dirección. A-4151
Jefe de Redacción.. A-3205
Sección de Sports.. M-7911

DIARIO DE LA MARINA

TELEFONOS
Quejas M-7911
A. Clasificados. . . A-3333
Agencia Marianao. FO-7380

SECCION A

AÑO CI — ACOGIDO A LA FRANQUICIA POSTAL — HABANA, MIERCOLES, 10 DE MAYO DE 1933 — EL PERIODICO MAS ANTIGUO DE CUBA — PAGINA TRECE

LA ACTUALIDAD

INTENTONAS Y CONJURAS

Por LEON ICHASO

De dos graves actualidades españolas nos habla hoy el cable; de una nueva huelga general sindicalista y de un proyectado y misterioso alzamiento militar (¿monárquico?)

No extrañamos la primera, aunque volvamos a condenarla con la misma vehemencia con que hemos condenado las incontables agitaciones de igual índole que han perturbado a España. Al referirnos días atrás a la organización, a los fines, a las fuerzas y a los planes de los anarcosindicalistas españoles, dijimos cómo estaban preparando la revolución, y cómo podía estallar, según algunos de sus jefes, de un momento a otro. ¿No será esta huelga otro de los capítulos preliminares de esa revolución?

¿Contra quiénes o contra qué van estos movimientos sociales? ¿Contra la actual República española? No; van contra todo Estado absorbente. Los anarcosindicalistas odian de un modo profundo e instintivo cuanto tienda al estatismo dominante y exclusivista. Son por eso, enemigos entrañables del socialismo y del comunismo. No se avienen de ningún modo con que el Estado se erija o tienda a erigirse en único dueño y señor de haciendas y de vidas del ciudadano y que asfixie y diluya su personalidad hasta convertirlo en una pieza casi mecánica de su inmensa y fría maquinaria. Se rebelan feroces contra todo organismo que pretenda cercenarles la facultad de obrar y de moverse libremente por sí mismos, de pensar con su propio cerebro y de sentir con su propio corazón.

Van por lo tanto, estas y otras intentonas anarcosindicalistas, muy especialmente, contra el socialismo que hoy predomina en España. La lucha de la Confederación Nacional del Trabajo (cuenta con cerca de millón y medio de afiliados anarcosindicalistas) con la Unión General de Trabajadores, que comenzó casi con el nacimiento de la República, ha ido recrudeciéndose y exacerbándose con esta hegemonía creciente de los socialistas. Este antagonismo y esta hostilidad contra dicha Unión y contra el Partido Socialista, se han avivado e intensificado con más fuerza en la Federación Anarquista Ibérica, que casi ordena y manda en la Confederación Nacional del Trabajo, en el Bloque Obrero y en otras asociaciones libertarias. A pesar de los ahincados empeños de Angel Pestaña, Peyro y los demás «treintistas» por contener y moderar los ímpetus revolucionarios del anarco-sindicalismo, continúa éste ejerciendo su acostumbrada táctica de la acción directa con las huelgas generales, con el desorden y con el terror.

Esta vez el Gobierno ha tenido la ventaja de prever el movimiento y de tomar medidas para contenerlo. Así quizás logre evitar la repetición de aquellas explosiones de centenares de bombas que tantos estragos, alarmas e inquietudes produjeron en la última agitación anarcosindicalista. Así no ocurrirán escenas de represión tan trágicas como la de Casas Viejas.

En cuanto a la conjura militar, los informes cablegráficos son tan vagos y a veces tan contradictorios que se hace difícil discernir su carácter, medir su alcance y fijar sus fines.

¿Quién es el caudillo principal de la supuesta intentona? ¿Dónde radican los principales centros de conspiración y organización Si la proyectada trama es monárquica, ¿cómo pueden figurar en ella el General Queipo del Llano, ex-jefe del cuarto militar del Presidente de la República, tan perseguido por Primo de Rivera; el General Cabanellas, que sustituyó a Sanjurjo en la Dirección de la Guardia Civil y que también fué hostigado y postergado por el Dictador y (otra vez) el General Goded, que se sublevó en Sevilla contra la dictadura y que al constituírse la República recibió de Azaña la Subsecretaría del Ministerio de la Guerra?

Todavía nos parece más absurdo que los monárquicos y dichos Generales se hayan entendido y hayan obrado de mancomún con los anarcosindicalistas como lo insinúan algunos, según el cable, para que la huelga general coincidiese con el alzamiento militar. Tan inconcreta, tan brumosa es esta intentona que, según el Gobierno los arrestos de los citados Generales y algunos Oficiales del Ejército están relacionados con el levantamiento de Sanjurjo. Es verdad que después de diez meses de aquel suceso, nos parece rara esta conexión. Pero ello prueba que no es fácil saber a qué atenerse.

Haya lo que haya en este conato de sedición militar, lo condenamos con el mismo ardor con que anatematizamos toda agitación, violenta, toda rebeldía y todo cuanto tienda a pronunciamiento rebelde del Ejército.

La ciudad catalana de Badalona estuvo anoche en poder de los comunistas

Luis Zulueta sustituirá a Araquistain en Berlín

Don Luis de Zulueta

Será fiscal de la República, José A. de Sojo

Se ha ofrecido una Cartera al Presidente del Parlamento de Cataluña, Sr. Companys

SALMERON, NUEVO SUBSECRETARIO DE AGRICULTURA

MADRID, mayo 9 (AP.)—El presidente don Niceto Alcalá Zamora firmó hoy un decreto para confirmar los nombramientos de José Salmerón para el puesto de subsecretario de Agricultura y de los señores Román Miguel Nieto, José María Ríos Turón y Trinidad Batres, para representar a España en la próxima conferencia internacional de radio que se celebrará en Lucerna.

MADRID, mayo 9 (AP.)—El periódico «El Imparcial» anuncia el probable nombramiento del ministro de Estado Luis Zulueta para embajador de España en Berlín, sustituyendo a Luis Araquistain, cuya posición en la capital alemana resulta muy difícil.

Luis Araquistain

NUEVO FISCAL DE LA REPUBLICA

MADRID, mayo 9 (AP.)—El Consejo de ministros se reunió hoy bajo la presidencia de Azaña, examinando la situación.

Acordó nombrar para el cargo de director de Primera Enseñanza al director de la Escuela Normal de Valladolid, don Federico Landrove.

Para fiscal de la República se nombrará al ex gobernador de Barcelona, don José Anguera de Sojo.

NUEVO GOBERNADOR CIVIL DE VIZCAYA

MADRID, mayo 9 (AP.)—Ha sido nombrado gobernador civil de Vizcaya el señor Teótimo Sevilla, empleado del Banco de Comercio Interior.

Sustituye al señor Amilibia que perdió la vida a consecuencia de las lesiones gravísimas que recibió en un accidente de automóvil.

SE OFRECE UNA CARTERA A COMPANYS

MADRID, mayo 9 (AP.)—El presidente del Parlamento Catalán señor Companys, ex gobernador civil de Barcelona y diputado a Cortes, celebró hoy una conferencia de una hora con el jefe del Gobierno, señor Azaña, diciendo más tarde el primer ministro que le había ofrecido una cartera al visitante.

al Gobierno que ofrezca algunos auxilios a los plantadores de arroz y de papas, que pasan por una grave crisis.

El Gobierno no ha intentado todavía hacer uso del quorum.

El jefe de los radicales, señor Lerroux, manifestó que la crisis es inevitable con quorum y sin él.

El Congreso terminó hoy la sesión sin tomar un solo acuerdo.

Hundimiento en la cueva de Altamira

Un avión que iba de París a Marruecos cayó en Cataluña, pereciendo seis personas

SANTANDER, mayo 9. (AP.) Las investigaciones realizadas en la Cueva de Altamira, en esta provincia, han mostrado que el hundimiento que se registró en la misma fué solamente de una piedra, por la parte no pintada. El Gobierno ha ordenado el envío de material y elementos bajo la dirección del profesor de Prehistoria Obermaier, al objeto de precaver posibles daños en lo futuro.

SEIS MUERTOS EN UN ACCIDENTE DE AVIACION

BARCELONA, mayo 9. (AP.) Se anuncia que un aeroplano cayó cerca de Vilagrau, resultando muertos el piloto René Riguele, el co-piloto, el telegrafista y tres pasajeros, cuyos nombres no se han podido conocer todavía.

El aeroplano, que pertenecía a la Latecoere, se dirigía de París a Marruecos.

NO TOMO NINGUN ACUERDO EL CONGRESO

MADRID, mayo 9. (AP.) Se reunió hoy el Congreso con escasa asistencia de diputados. Algora censuró al jefe del gobierno y al ministro de la Gobernación, señor Casares Quiroga, diciendo que el gabinete debía ocuparse de problemas tan graves como la huelga sindicalista y el complot monárquico, en vez de estar pensando en cominerías.

Dijo que el actual malestar que se experimenta en toda España se debe a la política de Azaña y de Casares Quiroga.

La obstrucción continuó en la sesión de esta tarde.

Los agrarios interrumpieron la discusión sobre las enmiendas al proyecto de ley de Congregaciones y confesiones religiosas para proponer

Lo que vio media libra de Chocolate "Armada" viajando en la cartera de una dama bella y gentil

Claridades de amanecer. Con orgullosa majestad de triunfador, nuestra nave acaba de conquistar el puerto coruñés.

Centenares de botes rodean nuestro palacio flotante, y hasta el pasaje llega, como la canción de un mimoso «alalá» el pregón de los vendedores: «Cereixas, cereixiñas»...

El Orzán se muestra inquieto. La Torre de Hércules, desafiadora y gallarda, parece una diosa envuelta entre los celajes del amanecer. Las típicas galerías de las casas coruñesas brindan el cariño de su hospitalidad al viajero que llega. Como un mudo centinela, el Castillo de San Antón muestra su severidad entre la espuma de las olas que le arrullan y le besan.

Comienza el desembarco. Las mujeres del pueblo, regateando, ofrecen sus servicios. Su hablar es dulce, mimoso.—«Santiña de ollos grandes déixese querer. E logo, «¿lévolle algo?» dicen a mi dueña. ¿No es cierto lector, que hasta el hablar es canto en Galicia?

Ya nos es familiar el Paseo del Relleno, bosque de flores y de mirtos. La que será siempre la Calle Real, cita obligada de la alegría coruñesa, arrulladora de todos los quereres. Los Cantones inolvidables, la Rua de San Andrés, el ensueño de la Ciudad Jardín, la playa evocadora de Riazor, el alma y el corazón de la Coruña, en una palabra.

En las afueras de la capital de regreso del pasaje, casa de Carnicero (campestre mesón de exquisitos mariscos) tropezamos con un viejo gaitero, de calzón corto y alta montera, que «repinica» en su gaita canciones de la tierra. Mozas y mozos le corean y sobre la tranquila campiña galiciana rueda como un arrullo de cuna la canción de la divina Rosalía:

Airiños, airiños, aires,
Airiños da miña terra,
Airiños, airiños, aires,
Airiños levaime a ela.

NUESTROS VALORES

Galletitas Soda—Gigante. Ideal substituto del pan.

Chocolate Armada

Regalo del Paladar

Las principales ciudades de España y los centros fabriles más importantes han sido afectados por la huelga de sindicalistas

Varios muertos y heridos en diversas localidades a consecuencia de los tiroteos habidos entre los huelguistas y la fuerza pública. En la cuenca minera asturiana se ha sumado a la huelga el 75 por ciento de los obreros y en Gijón el paro es casi total. La huelga en Santiago

MADRID, mayo 9. (AP.)—Las noticias que se reciben en esta capital procedentes de Barcelona, informan que los anarquistas fueron dueños de la ciudad de Badalona varias horas, en la noche de hoy haciendo explotar gran número de bombas explosivas que causaron considerable daño a los puentes ferroviarios.

La Guardia Civil restauró, finalmente, el orden.

PARALIZADAS LAS ACTIVIDADES POR LA HUELGA SINDICALISTA

MADRID, mayo 9. (AP.) — Entre los sindicalistas en huelga y la policía se registraron hoy choques en la vía pública con motivo de la protesta que comenzaron hoy los primeros contra el Gobierno. Los obreros sindicalistas han paralizado practicamente todas las actividades de la nación con la huelga que decretaron días pasados y que afecta muy especialmente a varias de las más importantes ciudades y centros fabriles españoles.

Las autoridades de Madrid clausuraron los centros sindicalistas y al mismo tiempo han dictado disposiciones declarando ilegal el funcionamiento de tales centros.

El director general de Seguridad, señor Andrés, ha anunciado que doce militares, cuyos nombres no ha querido revelar, serán enviados desterrados a Las Palmas de Canarias.

De Barcelona Valencia, Cádiz y Granada, comunican que los anarcosindicalistas intentaron celebrar manifestaciones violentas.

En Bilbao, los tranvías circulan por la Villa custodiados por fuerzas de la Guardia de Asalto, pero ningún vecino se atreve a montar en ellos. La policía descubrió veinte cartuchos de dinamita en el puente de La Peña, hallándolos a tiempo de evitar que hicieran explosión.

En los Altos Hornos La Vizcaya no se ha podido trabajar apenas, a causa de que solamente concurrió la tercera parte del personal.

El gobernador de Vizcaya ha comunicado que entre la policía y los sindicalistas se cruzaron numerosos disparos en Campo Sarre y Dos Caminos, resultando heridos dos trabajadores.

En Santander, los huelguistas intentaron paralizar el tránsito y el trabajo, sin gran éxito. El comercio no ha cerrado, pero solamente se puede entrar en los establecimientos por una sola puerta, que en la mayoría de los casos está vigilada. Las autoridades adoptan grandes precauciones.

CHOQUES ENTRE POLICIAS Y HUELGUISTAS

MADRID, mayo 9. (AP.) — Se anuncia oficialmente que un policía perdió la vida, dos resultaron gravemente heridos y otros dos recibieron ligeras lesiones en un encuentro habido entre las autoridades y los obreros en huelga en la Plaza Becerra. También resultaron heridos dos obreros y una mujer.

En el distrito de Cuatro Caminos, un conductor de tranvías fué herido cuando los huelguistas intentaron encerrar los carros.

Los automóviles de alquiler circulan por esta capital y los establecimientos permanecen abiertos.

Los estudiantes también se han sumado a la huelga.

TRANQUILIDAD EN LA CIUDAD DE BARCELONA

BARCELONA, mayo 9. (AP.) — Reina normalidad en esta ciudad, funcionando los tranvías eléctricos y circulando los automóviles de alquiler.

Pequeños disturbios ocurrieron en Badalona y Arenys de Mar, donde los sindicalistas intentaron interrumpir el servicio de tranvías.

Un obrero resultó gravemente herido en Barcelona, por un proyectil de arma de fuego cuando se dirigía al trabajo.

En Tarrasa y Sabadell, varios sindicalistas fueron arrestados en los momentos en que celebraban una reunión clandestina.

En el centro de esta ciudad la vida se desenvuelve normalmente y el comercio ha abierto sus puertas como de costumbre, aunque tomando las precauciones del caso. En los alrededores han ocurrido algunas coacciones, interviniendo los guardias que las evitaron y detuvieron a catorce individuos.

ES COMPLETA LA HUELGA EN ZARAGOZA

ZARAGOZA, mayo 9. (AP.) La huelga se ha extendido a casi toda la provincia. En esta ciudad as fábricas, los talleres y el comercio en general están paralizados. Los tranvías y automóviles que salieron esta mañana han tenido que regresar a sus garages y cocheras para evitar las pedreas de que los hacían objeto los sindicalistas.

EN MUCHAS PROVINCIAS, FRACASA

MADRID, mayo 9. (AP.) — El ministro de Gobernación, señor Casares Quiroga, ha manifestado a los representantes de la Prensa que las noticias que recibe de provincias indican que en la mayoría de ellas ha fracasado la huelga sindicalista.

En Sevilla, la ciudad presenta un aspecto normal. Un grupo de sindicalistas intentó desalojar un tranvía, pero la presencia de los agentes del orden puso en fuga a los revoltosos.

LA HUELGA EN LA CUENCA ASTURIANA

OVIEDO, mayo 9. (AP.) — En la cuenca minera asturiana solamente ha concurrido a trabajar el treinta por ciento de los obreros, sumándose el setenta por ciento restante a la huelga sindicalista.

En Gijón, el paro es casi completo, habiendo cerrado la mayoría de las industrias.

DOS CIRCULOS COMUNISTAS, CERRADOS

BARCELONA, mayo 9. (AP.) — Han sido clausurados en esta ciudad, por orden del gobernador civil, señor Ametlla, el Ateneo Libertario y el Centro Social, organizaciones comunistas, ambas.

La policía ha practicado diecisiete nuevas detenciones.

HUELGA PACIFICA EN SANTIAGO

LA CORUÑA, mayo 9. (AP.)—La mayoría de las fábricas trabajan en esta ciudad y los tranvías han salido a la calle escoltados por fuerzas de la Guardia Civil.

En el arsenal de El Ferrol se han adherido a la huelga 900 sindicalistas o sea casi la mitad del personal.

En Santiago de Compostela la huelga es pacífica.

Ha fracasado el movimiento en Vigo y Pontevedra.

REPORTAJES DE ESPAÑA

EL SINDICATO DE CIEGOS

(Por Salvador Diaz Verson)

En España todo está indicado. No existe un grupo de personas sin estar sujetos a un reglamento. El espíritu de unión iniciado por los obreros para defenderse, ha pasado ya de las filas proletarias, y hasta los ciegos, esos seres para quien la noche se extiende imponente a todo lo largo de sus vidas, se han constituído en sociedad. La defensa unida, es lo que impera en todos los sectores de la vida española. La disciplina colectiva rige en todas partes. Y los ciegos, naturalmente, aun viviendo fuera de la claridad de nuestro mundo, han tenido que organizarse.

Actualmente en el territorio español existen treinta mil personas sufriendo los tormentos de la ceguera. Treinta mil almas sobre las cuales el peso terrible de la oscuridad ha puesto una nota de supremo y terrible dolor. Treinta mil seres para quien la luz y los colores no pasan de ser meras fantasías, que nunca llegarán a alcanzar. Y ese ejército importantísimo, que hasta ahora se arrastraba disuelto por las calles, que con disimilitud imploraba limosnas mostrando sus cuencas vacías o blancas, ya ahora podrá sostener sus miserias con un orden que, posiblemente les dará un átomo de tranquilidad.

Implantada ya la Sociedad de Socorros Mutuos «Esperanza y Fe», afecta a la Unión General de Trabajadores, ha surgido ahora la «Union de Trabajadores Ciegos, colectividad que se ha formado con los miembros de la anterior, y con la finalidad de defenderse dentro del campo del trabajo, agente totalmente del terreno de la caridad pública.

Tienen por objeto estas instituciones, el tratar de hacer más llevadera la existencia del ciego, proporcionándole educación en escuelas establecidas especialmente para esto; buscarle empleo en cosas que pueda realizar; acomodarle en lugar higiénicos; hacer que sean tratados científicamente intentando el curar su terrible mal, y el organizar la forma en que imploran la caridad pública.

La competencia que existía entre limosneros ciegos ha tenido que terminar. La sociedad es la que se encarga ahora de darle a cada uno el instrumento que sabe manejar, para que salga a la calle, y es quien los situa. Los «puestos buenos», no pueden ser acaparados por uno solo. Se les marca la distancia a que deben de estar, y con lo que cada uno recoge al cabo del día, se hace un fondo común que se reparte después en partes proporcionales.

En estos pasados días, con motivo de celebrarse los Carnavales, los ciegos organizaron un desfile por las calles de Madrid, con el objeto de recaudar fondos. Quince hombres con violín, ocho con guitarras, y un grupo con otros instrumentos, estuvieron recorriendo la ciudad, entonando alegres y bellas canciones, y recogiendo lo que las almas nobles y caritativas les daban el paso.

Al amor, suprema fuerza que siempre sopla sobre las vidas humanas también ha puesto sus rayos sobre las tinieblas que envuelven a estos desdichados, y a influjos de esa unión e identificación, ya existen en Madrid cien parejas sin vista. Cien mujeres y cien hombres que se han amado y han llegado a unirse para siempre, sin haberse podido ver; a quienes ha estado vedado hablar del calor de los ojos y del pelo del otro amado, y quienes han tenido que agudizar el sentido del tacto, tacto, para poder describir o figurarse como es el otro. Cien matrimonios que nunca podrán ver el color de sus hijos, y que jamás sabrán ver cuando por las cuencas vacías del otro asome una lágrima de dolor.

Aquilino, un ciego que hace cuarenta y cinco años vende periódicos en Madrid, es el que preside la sociedad «Fe y Esperanza» y es uno de los que más labora por encontrar todo cuanto redunde en beneficio de sus compañeros de dolor. No está de acuerdo con que los ciegos tengan que acudir a la calle a implorar una limosna para vivir, y trata de hallar en las esferas oficiales protección, para que por una ley se obligue a ser considerado el ciego como un obrero más, y no se permita que la labores que éste pueda realizar, las efectúe quien tenga vista.

El ciego que imploraba en la calle una limosna a los acordes quejumbrosos de un violín, pasará a ser dentro de poco tiempo; un recuerdo nada más de una época pasada, y en las luchas obreras, en las campañas políticas y en la vida en general, el ciego ocupará un puesto

Asegúrase que, por sólo cuatro votos, no tendrá la mayoría el Gobierno

MADRID, mayo 9. (AP). En los círculos políticos se hacen comentarios acerca de la posibilidad de que el Gobierno se someta mañana a la llamada prueba del quorum. El corresponsal de la Associated Press que ha entrevistado a varios diputados de la oposición ha sido informado que el Gobierno no logrará obtener el quorum por cuatro votos.

Se dice que los radicales socialistas Calvache, López Goicoechea y Madrid se abstendrán de votar y que Bruno Alonso no podrá asistir a la sesión debido a

MADRID, mayo 9. (AP.) El primer ministro Azaña desmintió hoy la existencia de un complot monárquico, negándose a emplear esa declaración.

Manifestó que el general Goded es el único general que ha sido detenido.

Se negó terminantemente a explicar los motivos por los cuales ha sido deportado el general Goded a Las Palmas.

TINATA mata la GARRAPATA

Y el Perro se Siente Feliz

Tinata es polvo y se usa como talco. No pica. No mancha. No es cáustico ni venenoso. No da mal olor. Y si el perro se lame no le pasa nada. Sin embargo, no deja una garrapata viva.

TAMBIEN MATA LAS CHINCHES

Si espolvorea TINATA por el bastidor o uniones donde haya chinches y lo deja espolvoreado, no sólo las mata si no que impide que vuelvan.

BAÑE EL PERRO CON JABON TINATA

Germicida. Antiparasitario. Perfumado y espumoso, hermosea el pelo y beneficia la piel.

Cada producto que vendemos ESTA GARANTIZADO

LA CASA DEL PERRO, Neptuno 38 y Boticas

PELE SU PERRO EN EL VERANO. PRECIOS REBAJADOS.

Acércase la izquierda española al fin de su actitud favorable al gobierno de Manuel Azaña

Algunos observadores temen que se desencadene pronto una revolución violenta entre las masas descontentas con los procedimientos moderados del actual Gobierno español

Por Marcelo BONAFOUX

MADRID. (Radiograma Especial) —Al pedir a la oposición que cesara en su táctica obstruccionista el Primer Ministro don Manuel Azaña, recientemente, colocó a las izquierdas en una posición completamente nueva para ese ramo de la política y que tal vez pueda en el futuro no lejano, en la opinión de expertos, provocar una revolución violenta del proletariado.

La lucha en España se ha ido desarrollando poco a poco de una campaña democrática o republicana contra una monarquía vieja, en una guerra de clases en que las masas se van rebelando contra sus dirigentes de la clase media y están ya pidiendo abiertamente la dictadura del proletariado o lo que es igual el establecimiento de un sistema comunal de gobierno como se pudiera practicar en Rusia, aunque sea solamente en teoría.

Los conservadores, entre quienes se cuentan valiosos elementos de la clase media, continúan insistiendo que en las elecciones municipales recientes, se demostró que España había ya dado la vuelta al camino hacia la izquierda y que volvía nuevamente a su anterior historia conservadora. Por este motivo insisten en que la coalición izquierdista en el gobierno debe renunciar.

En los últimos días la coalición socialista ha contestado a las insistencias de los conservadores con una demostración formidable del poder de las uniones y sindicatos laboristas. El día primero de mayo se ordenó un paro general y nunca se había visto cosa igual en la historia de España. El paro fué general tanto en teoría como en la práctica. En Madrid no se podía gastar un centavo en nada y en las provincias, hasta en los más apartados distritos no se veía un alma en las calles.

No se podía siquiera comprar un dulce y en las casas hasta el servicio doméstico estuvo de fiesta. Al dar ésta demostración los izquierdistas infundieron en los conservadores una idea de lo que podrían llegar a hacer con su enorme organización al presentarse la oportunidad.

Antes del primero de mayo los expertos creían que don Manuel Azaña, permitiría al elemento más conservador de las Cortes formar un gobierno. Pero después de la demostración del poder del obrerismo, se comprendió claramente que don Manuel no va a tomar tal actitud y que la política reservada de las izquierdas está en vísperas de un cambio considerable sumiendo a los elementos conservadores al olvido y envolviendo un sistema más de acuerdo con el modo de sentir de las masas.

En esta forma, según los observadores, tal vez se podrá evitar la inminente revolución social que parece avecinarse. Es muy posible que el gobierno de don Manuel llegue a convertirse en dictadura izquierdista si logran armonizar con ciertos elementos de la extrema izquierda que se agitan poderosamente contra los socialistas. Si tal fusión fuera posible España se convertiría de la noche a la mañana en un soviet. Pero la historia de los partidos de la izquierda no se presta a tal conjetura. Los enemigos más potentes de los socialistas han sido siempre los comunistas y viceversa. Mientras los obreros discuten sobre puntos de táctica los capitalistas se distribuyen los bienes de la tierra, ya se ha dicho El caso es natural en España también.

Por eso los observadores creen que si el Premier no cambia su actitud dominante, la guerra entre las distintas clases no tardará en presentarse, especialmente cuando se tiene en cuenta que el ochenta por ciento de la población española está constituída por obreros urbanos y agrarios.

Corresponsal.

LO QUE HE VISTO

(Por RAMON INFIESTA)

EL VERMU DE LA CALLE «CORRIDA»

EXISTE en Gijón una rúa que es el orgullo de la ciudad y la secreta tentación de todas las mujeres de la provincia. La calle Corrida llena con su nombre y su prestigio las actividades públicas de los ciudadanos de la villa. España entera la conoce de oídas; todos los asturianos la reconocen un símbolo. Símbolo que se respeta o se encarne? ce, pero cuya trascendencia es aceptada unánimemente. ¿Qué importa que en Madrid sonrían o que los de Oviedo se nieguen, desdeñosamente, a parangonar la calle Corrida con la calle Uria? Los gijoneses adoran en ella sus tradiciones hechas vida.

Sin embargo, aunque la calle Corrida es para todos, todos no son para la Calle Corrida. O dicho con otras palabras, hay varias calles Corrida en una sóla. Porque un fiel custodio de la vida gijonesa, expone las realidades de que es depositaria con orden sistemático, sin mezclarlas ni confundirlas, tal en una vitrina.

Aisladas por un gran periodo de calma, dos visiones harto diversas ofrece la calle Corrida. La una es el vermú del mediodía, la otra es el paseo de la noche. Aunque el escenario es el mismo, los personales y sus papeles son radicalmente diferentes.

Al filo de las doce la calle Corrida comienza a poblarse. En sus cafés se inmoviliza una multitud pensativa, que sorbe lentamente sus aperitivos, mientras el humo de los legítimos habanos finge una niebla azulada tras las grandes lunas de los escaparates.

Son hombres pálidos, con una característica palidez cetrina, que llaman **chico** al camarero, piden **dados** para selecionar al pagador, y beben **laguer.** Cuando se arrancan a sus nostalgias y hablan, hablan mucho, con una a manera de nerviosidad reprimida, y contemplan ansiosamente el desfile de modistillas y cigarreras, enjambre presuroso que corre al trabajo mordisqueando todavía la manzana, principio y fin de su modesto postre.

Las obreritas les lanzan miradas a hurtadillas, admirando sus chalecos rotundos que cruzan cadenas de oro, y piensan que bien valen sus hígados destrozados por el feroz clima del trópico la conquista de los pesos con que hieren el mármol de las mesas.

Son los **americanos** y son las artesanas... Los hechos ricos por su trabajo fuman y beben vermú ante las miradas de las hijas del trabajo. Al par de ellos, tan solícitos a grave ocupación, los tranvías corren por la calle despejada, campanilleando alegremente.

Con la última aceituna y el primer pitazo de las fábricas la calle Corrida queda irremediablemente desierta. Es decir, irremediablemente no. Porque pocas horas más tarde tornará a la vida más lucidamente que nunca. Pero eso ya pertenece a una próxima crónica.

MAURA ATACA A DOMINGO Y ALBORNOZ

MADRID, mayo 9. (AP.) El exministro de la Gobernación, señor Miguel Maura, ha manifestado a los representantes de la prensa que «la posición del Gobierno es insostenible».

Maura atacó duramente a los ministros de Agricultura y Justicia, señores Marcelino Domingo y Alvaro de Albornoz, y terminó diciendo que los jefes de la oposición están dispuestos a continuar obstruyendo la labor del gabinete hasta hacerlo caer.

EL TRATADO HISPANO-URUGUAYO

MADRID, mayo 9. (AP.) La Gaceta de Madrid publica hoy un decreto autorizando al Gobierno para presentar una ley ratificando el tratado comercial firmado entre España y el Uruguay el 30 de enero de este año.

M.E.C.D. 2016

BOB BOKEN RESULTO UN BATEADOR DE PELIGRO EN LOS FINALES

LLOYD BROWN, PITCHER ZURDO, Y EL CATCHER RICHARD FERRELL POR MELVIN SHEA Y DINERO

En esta composición fotográfica aparece en primer término el equipo español completo, es decir, con todos los equipiers que fueron seleccionados para jugar ese encuentro. En segundo término se ve una instantánea en la que el guardameta francés hace un buen blocaje.—Seguidamente aparecen los dos capitanes d elos equipos, en presencia del árbitro, ejecutando el clásico cambio de ramos de flores, y finalmente, Nicolás, delantero francés, en el momento que anotó el único goal que no se anuló, y que dió el primer triunfo a Francia sobre España.

SPORTS DIARIO DE LA MARINA SPORTS

PAGINA CATORCE HABANA, MIERCOLES, 10 DE MAYO DE 1933 AÑO CI

Una nueva batería formada por Lloyd Brown y Richard Ferrell ha sido obtenida por el Boston

Los Red Sox pagraon por ese pitcher y catcher a su receptor Shea y una cantidad de dinero. Esta ha sido la transacción más importante por los Medias Rojas desde que lo dejó Quinn

BOSTON, mayo 9.—AP.—La compra de Lloyd Brown, un pitcher zurdo y del catcher Richard Ferrell a los Browns del St. Louis, dando en pago al catcher Mevin Shea y una suma de efectivo no anunciada, se reportó por teléfono esta noche, desde Cleveland, por el manager general de los Red Sox de Boston, Eddie Collins.

Esta negociación, la más importante tenida por los Red Sox desde que el acuadalado Yawkey y Collins adquirieron el club de manos de Bob Quinn en febrero último promete dar gran refuerzo a los departamentos débiles del team sotanero.

Brown, que llegó al St. Louis procedente del Washington, donde ganó 15 juegos de 27 para los Senadores el año pasado, parece capaz de hacer del piching staff de los Red Sox uno de los más fuertes de la Liga Americana, ya que proporciona al manager Marty Mc Manus seis lanzadores capaces de comenzar juegos. El experimentado Ferrell bateó 315 y fildeó 986 para los Browns de 1932.

El cambio, de acuerdo con Collins, se completó durante un meeting especial de la Liga Americana en Cleveland. Durante la sesión Yawkey, el presidente del club, fué electo miembro del grupo de directores de la Liga.

Shea, obtenido del Louisville de la Asociación Americana en la pasada temporada, ha venido realizando casi todo el trabajo detrás del plate, por los Red Sox este año. Es un poco inexperto para servir como primer catcher de un club y Collins ha venido tratando de reforzar este departamento debilitado de su team.

Cuando Yawkey y Collins compraron los Red Sox anunciaron que tenían $250.000 disponibles para la reconstrucción del club.

Yawkey dejó estos asuntos en manos de Collins, que ahora actuó después de un cuidadoso estudio de las debilidades de su propio teams y del mercado basebolero en general.

DE AJEDREZ

Por EVELIO BERMUDEZ

—La serie inmortal de Rubinstein.

Aunque conocida de muchos fanáticos, brindamos hoy la celebrada con Capablanca en San Sebastián, única que perdió el maestro cubano en su debut internacional.

LOS TRES MONUMENTOS DE RUBINSTEIN

Primera partida de la trilogía que hizo famoso al campeón polaco Akiba Rubinstein.

(Partida celebrada en San Sebastián. 1911).

Gambito de dama declinado

Rubinstein	Capablanca
Blancas	Negras
1.—P4D	P4D
2.—CR3A	P4AD
3.—P4A	P3R
4.—PxPD	PRxP
5.—C3A	C3AD
6.—P3CR	

Jugada por Schlechter y analizada por Rubinstein. El objeto de la jugada es el peón negro aislado PD que resultaría de esta variante.

6.—	A3R

Técnicamente C3A se juega primero.

7.—A2C	A2R
8.—00	T1A

Esta torre se advertirá mal colocada cuando el blanco maniobre su AR en esa diagonal.

9.—PxP	AxP
10.—C5CR	C3A
11.—CxA	PxC
12.—A3T	D2R
13.—A5C	00

Mejor hubiera sido T1D.

14.—AxC	DxA
15.—CxP	D3T

No PxC de DxP,ch, seguido de DxA.

16.—R2C	

Capablanca afirma que nunca contó con esta jugada. Había calculado A2C, en cuyo caso hubiera jugado C4R seguido de C5C con mejor juego.

16.—	TD1D
17.—D1A	

Sobre esta jugada descansa la combinación «polaca».

17.—	PxC
18.—DxA	D7D
19.—D5C	C5D
20.—D3D	DxD

Nunca DxPC a causa de TR1CD ganando el caballo.

21.—PxD	TR1R
22.—A4C	

Fácilmente se ve que Rubinstein quiere poner en juego su A; no hubiera sido práctico jugar TR1R.

22.—	T3D
23.—TR1R	TxT
24.—TxT	T3CD
25.—T5R	

Si P3C entonces T3TD. Si T1CD entonces C7A (amenazando C6T); 26: P3C, C5C; etc.

25.—	TxP
26.—TxP	C3A
27.—A6R, ch	R1A
28.—T5A,ch	R1R
29.—A7A,ch	R2D
30.—A4A	P3TD

Pérdida de tiempo: R3D era la jugada.

31.—T7A,ch	R3D
32.—TxPCR	P4C
33.—A8C	P4TD
34.—TxP	P5T
35.—P4T	P5T
36.—T6T,ch	R4A
37.—T5T,ch	R3C
38.—A5D	

No es buena jugada; A4A era la indicada.

38.—	P6C

Capablanca pierde su oportunidad que descansa en TxPT. Si AxT entonces P6C forzando un peón pasado.

39.—PxP	P6T
40.—AxC	TxPC
41.—A5D	P7T
42.—T6T,ch	Resigna

Dice un comentarista inglés: «so near and yet so far». Si R2T; 43: T8T gana fácilmente. Si R4C, 43: A4A,ch etc.

NOTA: La próxima partida será con Lasker.

Resultado de los juegos de ayer

LIGA NACIONAL

Boston 7; Pittsburgh 0.
Cincinnati en Filadelfia, lluvia.
Chicago en Brooklyn, frío.
San Luis en New York, frío.

LIGA AMERICANA

New York en Chicago, lluvia.
Boston en Cleveland, lluvia.
Washington 7; San Luis 5.
Filadelfia en Detroit, lluvia

ESTADO DE LOS CLUBS

LIGA NACIONAL

	G.	P.	E.	Ave.
Pittsburgh	15	5	0	750
New York	12	7	1	632
San Luis	11	10	0	524
Chicago	10	11	0	476
Brooklyn	8	10	1	444
Cincinnati	8	10	0	444
Boston	10	13	0	435
Filadelfia	6	13	0	316
Totales	79	79	2	

LIGA AMERICANA

	G.	P.	E.	Ave.
New York	14	7	0	667
Cleveland	13	8	0	619
Washington	14	8	0	636
Chicago	12	9	0	571
Detroit	10	11	0	476
Filadelfia	7	11	0	389
San Luis	7	16	0	304
Boston	6	13	0	316
Totales	83	83	0	

JUEGOS SEÑALADOS PARA HOY

LIGA NACIONAL

Pittsburgh en Boston.
Cincinnati en Filadelfia.
Chicago en Brooklyn.
San Luis en New York.

LIGA AMERICANA

New York en Chicago.
Boston en Cleveland.
Washington en San Luis.
Filadelfia en Detroit.

MAS DE CINCUENTA MIL PERSONAS PRESENCIARON EL QUINTO MATCH INTERNACIONAL DE ESPAÑA Y FRANCIA EN EL QUE LOS GALOS VENCIERON POR PRIMERA VEZ A LOS LEONES, 1 POR 0

BOKEN DIO EL HIT QUE METIO EN EL 9o. LA DECISIVA

Y ya son dos días que sus batazos deciden el juego para Wáshington

ST. LOUIS, mayo 9.—AP.—Bob Boken, sustituto de segunda base, duplicó su hazaña de ayer al empujar dos carreras en el inning final del match de hoy para permitir a los Senadores del Washington ganar el segundo game de la serie contra los Browns del St. Louis 7 por 5.

Boken ayer bateó un homer en el duodécimo inning con un hombre en base para meter las dos carreras del triunfo. Hoy pegó un single en el noveno para empujar dos corredores y dar a los Senadores su margen de victoria.

El Washington utilizó cuatro pitchers y el St. Louis tres. Los visitantes batearon 16 hits.

La derrota envía a los Browns al sótano de la Liga Americana.

El St. Louis iba al frente 5 por 1, hasta el séptimo, cuando el Washington comenzó su consistente anotación que le permitió vencer. En el séptimo, Sewell dió un single, pasó a tercera por hit de Harris al centro y anotó al batear Bluege para double play.

Wells abrió el octavo dándole la base a Cronin. Después que Schulte y Kuhel dieron hits en sucesión, empujando el último a Cronin, Wells se retiró en favor de Knott Boken dió foul a Farrell, pero Sewell pegó un hit para apuntarse el cuarto consecutivo, anotando Schulte.

Tres hits seguidos en el noveno, por Goslin, Cronin y Schulte metieron a Goslin en el plate con la carrera del empate. Herbert relevó a Knott y Melillo sacó a Kuhel. Entonces Boken decidió.

WASHINGTON

	V.	C.	H.	O.	A.	E.
Bluege 3b	5	0	1	0	0	0
Manush lf	5	0	1	1	0	0
Goslin rf	5	1	1	1	0	0
Cronin ss	4	2	1	3	2	0
Schulte cf	5	3	3	2	0	0
Kuhel 1b	5	0	2	11	3	0
Boken 2b	5	0	2	2	4	0
Sewell c	5	1	4	5	0	0
Linke p	1	0	0	1	0	0
Burke p	0	0	0	0	0	1
Rusell p	0	0	0	1	0	0
Crowder p	1	0	0	0	1	0
Harris (1)	1	0	1	0	0	0
Rice (2)	0	0	0	0	0	0
Totales	42	7	16	27	10	1

1 bateó por Burke en el 7.
2 bateó por Russell en el 8.

ST. LOUIS

	V.	C.	H.	O.	A.	E.
Garms lf	5	1	3	1	0	0
West cf	5	1	1	1	0	0
Campbell rf	5	0	2	1	0	0
Burns 1b	5	0	2	11	2	0
Storti 3b	5	0	0	3	1	0
Ferrell c	3	0	0	5	0	0
Melillo 2b	3	1	0	0	3	0
Levey ss	2	1	0	0	3	0
Wells p	3	1	1	0	1	1
Knott p	1	0	0	0	0	0
Hebert p	0	0	0	0	1	0
Totales	37	5	9	27	14	1

Anotación por entradas

Washington	010	000	123	7
St. Louis	100	040	000	5

Sumario

Empujadores Burns 2. Garms, West, Campbell, Bluege, Kuhel, Sewell, Chulte, Boken 3. Two base hits Garms, Campbell, Servells, Burn, Cronin. Bases robadas Bluege, Burns. Sacrifice Linke, Double play. Levey, Melillo y Burns. Quedados en bases Washington 11; St. Louis 11. Bases por bolas Linke 2. Burke 2. Russell 1. Crowder 1. Wells, 1. Knott 1. Struck out Linke, 1; Burke 3. Wells 2. Hits Linke 5 en 4 innings; Burke 1 en 2 innings; Russell 2 en 1 inning; Crowder 1 en 2 inning Hebert 1 en 1 inning. Pitcher ganador Crowder. Pitcher perdedor Knott. Umpires Summers, McGowan y Omrsby. Tiempo 2.07.

MAGNESIA SARRÁ
Sabrosa-Espumante-Anti-ácida
Inmediatamente alivia:
Jaquecas. Mareos. Acedías.
ASEGURE UN DIA FELIZ
Tenga Ud. siempre como un recurso.
DROGUERIA SARRÁ
LA MAYOR

El árbitro suizo, M. Bangenter perjudicó con sus decisiones al equipo español. Un tanto anotado por Elícegui fué anulado. El tanto de la victoria, hecho por Nicolás fué en off-side

París.—El campo del Parque de los Príncipes presenta un magnífico aspecto. Más de cincuenta mil personas llenan por completo el gran estadio. El campo reune buenas condiciones para el espectador; no así para los jugadores, pues la cancha está pelada y seca.

A las tres salta al campo el equipo español, que es recibido con grandes aplausos. Los jugadores forman en el centro, y la Banda de música interpreta el himno nacional español, que es escuchado en silencio por el público puesto en pie y descubierto. Pocos minutos después salen los franceses, que son igualmente ovacionados. La música ataca los vibrantes acordes de La Marsellesa.

El árbitro, suizo, M. Bangenter, a quien ayudan en las líneas el español Cárcer y el francés Brunner, reune en el centro del terreno a los dos capitanes. Zamora ofrece a Langiller (capitán francés) un ramo de flores. Este corresponde entregando al guardameta español un banderín. La suerte favorece a España, que elige campo.

Los equipos forman así:

Francia: Desposséss; Van Dooren y Mattler; Diagne, Kaucsar y Deljour; Mercier, Gerard, Nicolás, Río y Langiller.

España: Zamora; Ciriaco y Quincoces; Cilaurren, Ayesterán y Marculeta; Prat, Regueiro, Elicegui, Galé y Bosch.

EMPIEZA EL PARTIDO

Ponen el balón en juego los franceses. Marculeta corta el avance inicial de éstos. Una falta de Cilaurren la echa Kaucsar fuera.

Atacan los franceses, despejando con seguridad la defensa de los españoles. Esto dan la réplica con un tiro de Elicegui, alto, y otro de Marculeta, que termina en corner.

ELICEGUI MARCA... PERO EL TANTO NO ES VALIDO

Bosch saca el corner. Regueiro larga a Desposséss, mientras Elícegui lleva el balón al fondo de la red. M. Bangenter no concede el tanto, y se tira falta contra España.

Los españoles van entrando en juego y consiguen dominar. Sus superioridad se hace patente cuando juegan por bajo, pues por alto son superiores sus contrarios.

El árbitro se equivoca repetidamente, y siempre en contra de España. Su desacierto culmina en un off side inexistente de Bosch y en una falta a este mismo jugador, que, aunque dentro del área, señala fuera.

Regueiro pierde una oportunidad de marcar en un centro de Prat. A pesar de su dominio, el equipo español carece de eficacia. Prat y Bosch botan sendos corners, que no encuentran rematadores. El encuentro resulta aburrido.

CAMBIOS EN LOS EQUIPOS

Después de media hora de juego se retira, lesionado, el medio centro francés, Kaucsar, sustituyéndole Veriest. También Galé se retira y sale en su lugar Goiburu. El interior asturiano, quizá por no permitírselo sus facultades, tuvo durante el tiempo que jugó una deficiente actuación.

NICOLAS, EN OFF SIDE, MARCA PARA FRANCIA

A los treinta y cuatro minutos, Langiller se interna a gran velocidad y cede a Nicolás, que está en clarísimo fuera de juego, y desde cerca fusila el tanto, sin que Zamora pueda hacer nada por evitarlo. M. Bangenter no se da por enterado del off side, y con toda tranquilidad concede goal.

TERMINA EL PRIMER TIEMPO

Los españoles se crecen y avanzan. En un encontronazo, chocan Elícegui y Van Dooren. El defensa francés resulta lesionado y se retira. Le sustituye Cottonier.

La última jugada de este período es un corner contra Francia, que se tira sin consecuencias. Y se llega al descanso: Francia, 1; España, 0.

SEGUNDO TIEMPO

Empieza la segunda parte con buen juego por bajo de los españoles. Marculeta salva una difícil situación, y se tira corner contra España. Se pita un off side a Bosch, y, a continuación, otro; éste, inexistente. El árbitro es un jugador francés más. Ahora señala un corner, contra España, caprichoso.

Francia se crece por momentos, y España decae. Los franceses se emplean con una gran rapidez y entusiasmo, que faltan en las filas rojas.

DOMINAN LOS GALOS

El dominio de los franceses es intenso, y el trío defensivo tiene que emplearse a fondo, haciéndolo siempre con su acostumbrada seguridad No dan abasto para el muchísimo trabajo con que les obsequian los delanteros contrarios. Se tiran varios corners, sobre la puerta española.

Ayesterán hace un pase a Prat, y la jugada termina en corner. Este lo remata Regueiro, y Desposséss hace una espléndida parada.

ZAMORA, EL MAGNIFICO

Langiller, en una gran internada, lanza un fortísimo tiro, que es magníficamente detenido por Zamora. Este, que está en una de sus formidables tardes, devuelve balones sin cesar y salva a su equipo de una verdadera catástrofe.

Cuando van treinta minutos de juego, se pierde una ocasión de empatar, al rematar Prat un centro de Bosch. Tras otra buena jugada de Zamora, la delantera liga otra brillante, iniciada por Ayesterán, que pasa a Regueiro y éste a Prat, que centra. Desposséss evitó el remate de Elícegui.

Saque de esquina contra Francia, fuera.

OTRO TANTO ANULADO A LOS ESPAÑOLES

Faltan cinco minutos. Regueiro, en off side, remata un pase de Prat. Detiene Desposséss; pero Elícegui le arrebata el balón y lo lleva a la red. El árbitro había señalado previamente el fuera de juego.

Con ligero dominio español, termina el encuentro, con la victoria de Francia, por uno a cero.

ENTUSIASMO FRANCES

Zamora, capitán del equipo español, es el primero en felicitar a los franceses por éste su primer triunfo sobre España.

En las graderías del campo del Parque de los Príncipes, el entusiasmo es indescriptible. Los jugadores franceses dan varias vueltas a la pista en medio de atronadoras ovaciones.

IMPRESION

Por fin, Francia ha logrado una victoria sobre nuestros futbolistas. La causa de esta derrota ha sido la misma que dió lugar al mal juego realizado en nuestro reciente encuentro contra Portugal, en Vigo: la falta de brío. El característico entusiasmo del futbol español ha desparecido. Desarrolla ahora una mejor técnica; pero carece en absoluto de eficacia, y en esto estriba la primera derrota sufrida por nuestros futbolistas ante los franceses.

A pesar de ser obtenido el tanto galo en clarísimo fuera de juego, y de haber tenido nuestros jugadores un enemigo más en el árbitro, la derrota fué justa. Nuestros enemigos, por su mayor entusiasmo, se hicieron acreedores al triunfo.

De nuestros jugadores fracasó en absoluto como conjunto la línea de ataque, y de ella fué el peor el único que hasta ahora venía siendo indiscutible como seleccionado, Regueiro. El interior madridista hizo esta tarde su peor encuentro de toda la temporada. También fracasaron los dos jugadores que ocupaban el puesto de interior izquierda: Galé y Golburu. El novel Elícegui, sin ninguna ayuda en sus interiores, también estuvo muy por bajo de lo que en él es costumbre. Fué el mejor, Bosch, al que le siguió en méritos Prat. En los medios, Marculeta y Cilaurren, magníficos cortando juego. Junto a ellos, el trío defensivo, y en especial Zamora.

Francia presentó un equipo compuesto de jugadores rapidísimos y de gran voluntad. Tuvieron su mejor hombre en el extremo izquierda, Langiller; el trío medio, y el portero.

El arbitraje del suizo Bangenter, parcialísimo. Perjudicó extraordinariamente con sus fallos a nuestros jugadores.

SE ESCRIBE EN «L-AUTO»

«L-Auto», hace el siguiente juicio:

«Al público le defraudó la exhibición del equipo de Zamora. El match celebrado confirmó lo que temíamos: que la nueva generación de los futbolistas de allende el Pirineo dista mucho, como valía de la precedente.

Lo mejor del once fué incontestablemente la defensa, Zamora nada tuvo que hacer durante la primera mitad. Después del descanso dejó traspasar su marco por un balón fácil, y durante algunos minutos los parisienses pudieron pensar que el ídolo madrileño (¿) había descendido de categoría. Más inmediatamente un chut-relámpago de Langiller, un remate impresionante de Nicolás y un tiro rápido, desde muy cerca, de Río, proporcionaron al famoso golquiper oportunidad de evidenciar que siempre es el mismo. Con toda seguridad que, hoy por hoy no veremos en el equipo de España sustituído a Zamora. Este ha renunciado a algunos de sus teatrales gestos, y su labor es más eficaz. Seguramente ha dejado en París una impresión excelente de su juego.

Le avudaron con toda eficacia sus dos zagueros. Ciriaco parecía servir la consigna de no dejar pasar a nuestro gran Langiller. Y en verdad que durante todo el primer tiempo lo consiguió, a la perfección, salvo en la ocasión en que valió el tanto de la victoria.

Durante esta parte, su medio Cilaurren le tuvo desamparado. Pero pese a todo, Ciriaco se mostró como uno de los mejores jugadores del equipo. Quincoces fué más brillante que su compañero. Potente, habilidoso, rápido y bien compenetrado con Marculeta logró muy a menudo dominar a nuestra ala derecha.

La línea de medios resultó mediocre, salvo, quizá, durante la primera media hora. El único jugador de clase internacional es Marculeta, el medio izquierda. Pepeño, pero gran atleta, buen defensor, excelente en el ataque, fué uno de los jugadores más destacados del equipo, Ayesterán debutó bastante bien. Mas resultó en seguida desbordado. La movilidad de la tripleta central de nuestro ataque le dejó materialmente descolocado, y tuvo que resignarse a seguir el encuentro sin casi poder tomar parte en él. Fué el del domingo su primer match internacional: nos parece que no debe volver a ser incluído. Cilaurren estuvo, también, muy oscurecido, pero nuestra ala izquierda resultó demasiado fuerte para él.

La línea delantera no supo jamás practicar un futbol digno de un equipo nacional. Tienen, desde luego, un buen control de balón. Todos son diestros, pero no nos pudieron hacer olvidar a sus antecesores, los Samitier, Piera, Rubio...»

OTRAS INTERESANTES OPINIONES

Zamora—Lamento que el partido se haya jugado en este campo, realmente impracticable. Demasiada serenidad en el equipo español. Creo que normalmente debemos ganar siempre, y en cuanto al rendimiento de los equipos ellos y nosotros creo que jugamos más que lo que hemos jugado hoy.

Mateos—Se ha perdido por falta de entusiasmo, por el estado del terreno y muy especialmente por el pésimo arbitraje y la parcialidad del juez de línea francés.

Francia juega hoy en día menos que Irlanda y que Portugal. Por eso creo que el resultado es anormal.

Rimet (presidente de la F. I. F. F.) No creo que España haya bajado de juego, sino que Francia ha mejorado notablemente, lo que le lleva al triunfo de que hoy se enorgullece.

El árbitro—Hoy ha ganado la furia francesa. El equipo español ha acusado una ligera superioridad técnica, insuficiente para contrarrestar el empuje galo.

Cabot—El mejor elemento del equipo ha sido, a mi juicio, con Zamora, Marculeta. No se ha jugado, y cuando no se juega, pretender una victoria es absurdo.

PUNTUACION DE MATCHES INTERNACIONALES

	J.	G.	E.	P.	F.	C.
Italia	10	3	4	3	9	14
Portugal	9	3	1	0	23	4
Francia	5	4	0	1	10	3
Bélgica	3	1	0	2	3	4
Suiza	2	2	0	0	4	0
Austria	2	2	0	0	3	1
Hungría	2	2	0	0	5	2
Checoeslovaquia	2	1	0	1	1	2
Inglaterra	2	1	0	1	5	10
Irlanda	2	1	1	0	6	1
Dinamarca	1	1	0	0	1	0
Suecia	1	1	0	0	2	1
Holanda	1	1	0	0	5	0
México	1	1	0	0	7	1
Yugoeslavia	1	1	0	0	2	1
Totales	44	30	6	8	93	44

SUSCRIBASE Y ANUNCIESE EN EL «DIARIO DE LA MARINA»

MUCHOS ATLETAS PARTICIPARAN DE LAS LUCHAS LIBRES

El día 29 vence el plazo. Abierto para todos los atletas de la República

(Por M. F. de la R.)

Parece que la temporada de luchas libres va a congregar a un notable grupo de atletas en el colchón del Stadium Cerveza Cristal, durante los días 31 del presente mes y 6 del entrante. Manuel Gorriaran, presidente de la Federación de Luchas de la Unión Atlética de Amateurs de Cuba, continúa laborando en las mejores condiciones y son numerosas las inscripciones que se han obtenido hasta el momento. En todos los pesos aparecen solicitudes y se espera que se registre un total respetabilísimo. La labor del presidente Gorriaran merece que se destaque. Personalmente se ocupa de visitar a los clubs ofreciéndoles amplios informes a todos los muchachos que a tarde a tarde se dedican al fuerte ejercicio en los principales locales deportivos de nuestra capital. Se están recogiendo los frutos. Ya se observa en el ambiente entusiasmo y faltando todavía algunos días para el cierre de las inscripciones vemos cómo va aumentándose notablemente las relaciones que ofreceremos próximamente a nuestros lectores.

Hacía mucho tiempo que no se llevaba a cabo un espectáculo de luchas libres entre amateurs. Es la primera oportunidad que se lleva a cabo bajo los auspicios de la Unión Atlética y parece que se comenzará muy bien. El proposito de Gorriaran de liquidar en dos programas el Campeonato completo es otro detalle que ha entusiasmado a los atletas y a los fanáticos. La lucha será de tiro rápido pero interesantísima. Dos noches de emoción, de verdadera lucha deportiva, ya que estarán representados nuestros principales clubs.

Debe recordarse que para asegurar las medallas en cada división, será necesario que se inscriban cinco atletas por lo menos. El evento se encuentra abierto para todos los atletas de la República y nos encarga el presidente de la Federación, que a todos se ofreceran amplios informes dirigiéndose al teléfono M-6667 o a las oficinas de la Unión Atlética de Amateurs de Cuba.

El plazo de admisión para este Campeonato, de acuerdo con la convocatoria oficial, vencerá el día veinte y nueve del presente mes. Entre los clubs representados hasta el momento se encuentran Comunicaciones, Shell Mex y el Centro de Dependientes, así como numerosos atletas libres.

Dice Max Kase que Jack Quinn será empleado como coach en alguna liga grande de baseball

Terminó esta temporada. Treinta años de servicios como pitcher, el Matusalén que acaban de retirar los Dodgers

(Por WALTER R. DOUGLASS)

NUEVA YORK, mayo 8. (Radiograma especial) — En el «Evening Journal» de hoy Max Kase, cronista beisbolero que desde que llegó de La Habana ha estado reportando las actividades de los Dodgers para el periódico neoyorquino, comenta la situación de Jack Quinn al ser despedido por Max Carey, manager del club de Brooklyn, y dice que Quinn hará un coach muy bueno para algún club de liga grande. Es posible que Quinn esté ya en tratos con alguna novena en este sentido.

Jack había comenzado en Miami muy bien. Después de treinta años como serpentinero el viejo parecía estar en excelente condición. Llegó a Miami y allí trabajó con los Dodgers como de costumbre. Carey lo puso a amaestrar pitchers jóvenes y los triunfos obtenidos por Walter Beck pudieran en cierta forma adscribirse al tutelaje que de Quinn recibiera en el Parque Municipal de Miami esta primavera.

Jack me contó que había trabajado en ocho ligas y en doce clubs de baseball. Los records dicen que Jack tiene cuarenta y ocho años de edad. El insiste en afirmar que solamente tiene cuarenta y tres, y su apariencia denuncia unos cincuenta y cinco. Jack recuerda bien cuando Luque se estrenó en el base ball americano con el viejo club de Long Branch.

Por veinte años militó Quinn en las ligas grandes y su pelota ensalivada era una dulzura. El año pasado el viejo salvó a los Dodgers de muchas derrotas. En 1917 trabajaba Quinn con el club de Vernon en la Liga de la Costa y pitcheó un juego casi perfecto. Ese fué su mejor juego. Hablando en Miami acerca de ese juego nos dijo Jack:

«Era el noveno inning y todavía nadie había pegado un hit. Entramos en el noveno y ya había dos outs. Ping Bodie fué a batear. Retiré a Bodie siguiendo instrucciones del manager. Un recluta fué a batear y en seguida comencé a pensar yo en lo que dirían los periódicos de aquel juego. Me parecía ver letreros grandes anunciando que yo había pitcheado un juego sin hits y sin carreras. Como usted sabe ese es el sueño dorado de todo pitcher joven. Ya me parecía ver los contrarios en blanco enviados por las ligas grandes. Aquel muchacho no iba a batear mis rápidas. Pensando en eso estaba yo cuando el novato me pegó un lineazo que con la preocupación no pude coger y que para agregar daño al insulto me cogió en pleno rostro y me desbarató la nariz. Ese hit estropeó mi record y me anuló el porvenir. Porque desde aquel día no he vuelto a estar tan cerca de un juego perfecto».

QUERELLA ENTRE JOHNSON Y COMISKEY

Quinn fué inocentemente la causa de una querella entre Ban Johnson y Charlie Comiskey, dos de los famosos magnates del base ball organizado. Cuando la Liga de la Costa suspendió su schedule en 1918 Quinn fué a parar a los White Sox y luego fué reclamado por los New York Yankees. Johnson que era presidente de la Liga Americana, sostuvo la reclamación del club neoyorquino. Comiskey, que se oponía a tal reclamación dijo palabras violentas contra Ban Johnson y así surgió aquella enemistad terrible entre estos dos hombres que se consideran como gigantes en la historia del base ball organizado.

Otra de las glorias de Jack Quinn es la de ser el único pitcher que ha ganado un juego lanzando solamente un pelotazo. «Eso sucedió el año pasado—me decía el venerable maestro en Miami—. Estábamos jugando en Ebbets Field contra los Cardenales y Babe Phelps estaba pitcheando. El score estaba empatado con dos outs a nuestro favor cuando Carey me mandó a relevar a Phelps en el noveno inning. Había dos hombres en bases cuando tiré la primera bola. Watkins era mi hombre y su hit fué un fly que O-Doul recogió terminando así el inning. En nuestra segunda mitad, Mickey Finn sacó a O-Doul con un tubey y esa carrera significó el juego para nosotros y una victoria para mí que solamente disparé una bola—la bateada por Watkins y cogida por O-Doul».

El mal de Quinn este año han sido sus dientes. Desde que estaba en Miami, Jack se quejaba de dolores de muelas. Luego al venir al Norte el tiempo frío empeoró sus dolores y por fin Carey tuvo que darle su release para hacer lugar a un pitcher joven.

AMIGO DE LOS PLAYERS CUBANOS

Quinn era gran admirador de los jugadores y de la afición de Cuba. Consideraba a Adolfo Luque uno de los grandes pitchers del base ball y afirmaba que en 1923 no había quien pudiera rivalizar con Luque. Me habló de un excelente pitcher cubano llamado Calvo y me dijo que si se hubiera dedicado al deporte con firmeza como Luque, ese Calvo hubiera llegado a ser una maravilla.

Me contó que no hay lugar en el mundo donde haya una afición tan entusiasta y sincera como la de Cuba. Por último me confesó que su gran esperanza era ir a vivir en Cuba por mucho tiempo y hundir sus penas y acariciar sus recuerdos entre un vasito de Daiquirí debajo de algún toldo habanero en algún café al aire libre.

CORRESPONSAL.

LOS BOYS DE CALVARIO VENCIERON A LOS DE LA MODERNA POESIA: 7 A 4

En el juego celebrado el domingo pasado entre las novenas «La Moderna Poesía» y «Calvario', en opción al trofeo donado por el doctor Oscar Hernández, se anotaron un nuevo triunfo los muchachos del Calvario.

Entre los distinguidos podemos citar a de la Luz y García, por el Calvario; y a J. M. Diana, Ballesté y Marrero, por el «Moderna Poesía.»

Con este juego el Calvario se ha puesto arriba con dos ganados por uno los muchachos del Perro, los que van al empate en el próximo domingo.

Para más detalles de este interesante juego véase el score.

	V.	C.	H.	O.	A.	E.
S. de la Luz, 2a	4	1	4	1	1	1
J. García, ss	4	1	2	2	4	1
A. Bruzón, lf	5	0	1	1	0	0
M. A. Rguez., c.	4	0	1	6	1	0
R. Scott, 1b	2	1	0	10	0	1
L. Salgado, 3b	4	1	1	1	3	0
V. Pluma, cf	4	1	1	1	0	0
L. Velarde, rf	4	1	1	5	0	0
V. Paz, p	3	1	1	0	2	0
Totales	34	7	12	27	11	3

M. POESIA

	V.	C.	H.	O.	A.	E.
P. González, cf	4	0	0	0	0	0
J. M. Diana, ss	5	1	3	3	3	0
F. Rdez, 1b. lf	4	0	0	5	0	1
L. Marrero, c.	5	0	2	6	1	0
J. Ballesté, rf	4	1	2	0	0	0
Leonard, 2b	2	0	0	0	3	2
Faixas, 3b	4	0	0	1	1	0
E. Porto, 1b	2	1	0	8	0	0
Granda, p	4	1	1	0	6	1
L. Pérez, lf	1	0	0	1	0	0
Totales	33	4	8	24	14	4

M. Poesía	000 112 000—4
C. D. Calvario	510 000 01x—7

Carreras empujadas: Salgado 1, Ballesté 1, Diana 2. Thre base hits: Bruzón. Two base hits: Diana. Ballesté, Granda. Sacrifice hits: Scott, Paz. Doble plays: De S. de la Luz a J. García a Scott. Quedados en bases: M. P., 9, Calvario, 7. Struck outs: Paz 6, Granda 3. Bases por bolas: Paz 5, Granda 2. Dead balls: Paz a Ballesté. Granda a García. Passed balls: Marrero. Wilds: Granda. Hits a los pitchers: a Granda 12 en 8; a Paz 8 en 9. Tiempo: 2 horas 15 minutos. Umpires: Ecay y L. Rojas. Anotador: C. Pérez Rolo.

M.E.C.D. 2016

DESIGNADO EL TEAM QUE JUGARA CON CUBA O CON EL CANADA

SE LE HA PROHIBIDO LA ENTRADA EN ESTADOS UNIDOS AL BOXER MEXICANO BABY ARIZMENDI

SPORTS — DIARIO DE LA MARINA — SPORTS

AÑO CI — HABANA, MIERCOLES, 10 DE MAYO DE 1933 — PAGINA QUINCE

desde el Bull Pen

por Gali

—Leo Durocher batea...
—Luego la bola no es muerta.
—Simpatías del Bambino.

Muchos jugadores de las Grandes Ligas se están quejando de que la bola está más muerta este año que nunca, sin embargo, de vez en cuando se registran casos que nos dejan sin saber a que atenernos... En estos últimos días, por ejemplo, Leo Durocher se ha permitido el lujo de batear frecuentes hits y cuando Leo hace eso, la bola no debe estar muy muerta... Pocos jugadores de pelota creen en la existencia de los Reyes Mayores, pero Taylor Douhitt es una excepción a la regla... El otro día lo cambiaron del Cincinati al Chicago Cubs y él cree que ese es su regalito de Navidad que llega con mucho atraso... Al iniciarse ayer la primera serie del año entre los Cardenales y Gigantes, en Polo Grounds, muchos fanáticos deben haber encontrado dificultad para reconocer al home-club... Walker, Mooney, O-Farrell, Frisch, Honrsby, Allen y otros ex-Gigantes están ahora en el San Luis... Dice George B. Phair que Gabby Street tiene este año la dificilísima misión de controlar al Dizzy... Dean, y al Dazzy... Vance... Babe Ruth goza todavía de indiscutible popularidad... El otro día varios muchachos, de 13 a 15 años, realizaron la heroicidad de detener un tren que estaba a punto de descarrilarse, y al ser entrevistados por los periodistas, no dijeron otra cosa que: «Queremos que Babe Ruth sepa lo que hemos hecho»... Lo que significa que para ellos no había otro heroe que Babe... Ruth, incidentalmente, sigue jugando con catarro y no quiere escuchar los consejos del manager Mc Carthy.... «Mientras la situación esté apurada», —dice el Babe, «seguiré apareciendo en el line up»... Ruth quiere jugar más de 120 desafíos este año y está empeñado en lograr los 48 jonrones que la faltan para elevar a 700 el número de cuadrangulares que ha pegado en su carrera... Quizás ustedes dudan de la habilidad del Babe, pero, el Bambino está este año en inmejorables condiciones... Ha bateado cinco home runs en Abril y solo tres veces, en su brillantísima carrera, había podido hacer eso....

Hablando de jonrones... Parece como si Henri Lou Gehrig esté destinado a una gran campaña en el departamento... Por primera vez en su vida ha conectado siete jonrones en Abril, y eso ha puesto en movimiento a todos los pitchers... «Cuando Gehrig batea siete homers en Abril, pueden esperarse muy malas noticias para Julio y Agosto y Septiembre» —dicen los pitchers y todos se aprestan para «suavizar» la furia del célebre hitter, otorgándole frecuentes bases por bolas... En el homenaje que le dieron el otro día en Brooklyn, Honus Wagner, famoso ex-short stop, dijo que una vez había escapado de un batting slump yendo varias veces al cine... Como resultado, los fanáticos de Brooklyn están pidiendo a Max Carey que obtengan para sus players un pase semanal en el Roxy o en el Paramount... George Gibson, manager Pirata, acaba de firmar que si su equipo no gana el pennat, desea vivamente que el éxito corresponda a los Dodgers. Pero, agrega que primero realizará veinte mil esfuerzos para evitar ese posible éxito de la trouppe de Flatbush... Se ha descubierto que George Uhle, nuevo pitcher de los Gigantes, es uno de los jugadores más supersticiosos del baseball... Y cuéntase que una vez, estando con el Detroit, fué hasta la Universidad de Harvard para consultar las estrellas, preguntándole porqué había perdido seis games en sucesión... Hughie Critz, es otro jugador supersticioso... Tiene la mala costumbre de alejar constantemente el guante del second-basemen contrario, cada vez que va al campo y como resultado, sus rivales de posición tienen que ir muchas veces hasta lo último del right field... Babe Ruth es también supersticioso... Cada vez que va del right field al dougout tiene que pisar la segunda almohadilla y cuando está en su turno al bate, tiene que darle una palmadita al outfielder contrario cuando va a ocupar su posición... Babe Herman, de los Cubs, es de los que usan dos gorras en cada game y si en su primera vez al bate conecta un single, cada vez que va a su posición pisa la inicial con el pie izquierdo... Antiguamente había muchos jugadores supersticiosos en la pelota, pero, el número ha ido reduciendo mucho... Uno de los supersticiosos más famosos que ha conocido el baseball fué el pitcher Urban Shocker, que estuvo con los Browns de San Luís y con el New Yanks... Urban no podía ver que nadie le pusiera un sombrero en su cama... Lo consideraba augurio de muy mala suerte y se negaba a ocupar el box cuando sufría un percance parecido... Una vez, jugando con los Browns, el San Luís estaba a punto de ir a su primera serie mundial pero necesitaba vencer a los Yankees en una serie de tres games para lograr su intento... El primer match fué favorecido al San Luis y el segundo a los Yankees, empatándose la serie... Shocker estaba designado para pitchear el tercer game, pero la misma mañana del juego encontró el sombrreo de un compañero en su cama y temiendo una aplastante derrota, se negó a ocupar el box del San Luís.. Lee Fohl insistió, pero no pudo convencerle y así fué que los Browns perdieron su hermoso chance... Dice Burleigh Grimes que este año ganará 15 desafíos para los Cubs de Chicago llevando a los Giants como sus víctimas favoritas... Si ello se confirma, entonces habrá que contar seriamente con los Cubs para decidir el pennant... El otro día Vernon Gómez estuvo a punto de dejar a los Tigres sin hits, ni carreras, y lo cómico del caso fué que de todo el team Yankee, solo Gómez se dió cuenta del asunto...

Jack Holland, un preliminarista, encontró la muerte igual que el malogrado Schaaf, en el boxeo

No pudo recuperar el conocimiento después de la pelea y fué llevado al hospital donde murió a las siete y media de la mañana. Se había dudado anteriormente de su buena salud

NEW ORLEANS, mayo 9, (AP.)—Sufriendo un colapso, al final de un match profesional a seis rounds, celebrado aquí anoche, y en el cual perdió la decisión contra Tony Marullo, boxer local, Rhule Jack Holland, de 24 años, estudiante de Tulane, que se hizo de una brillante carrera atlética antes de ingresar en el profesionalismo hace unos meses, falleció en un hospital, hoy, a consecuencia de una hemorragia cerebral.

Holland fué end del team «All Southern», mientras jugaba con Tulane en 1929 y 1930, ganador del título light heavy weikht de la Unión Atlética del Sur el año pasado y runer up en el campeonato nacional intercolegial y de la Southern Conference hace tres años. No pudo recuperar el reconocimiento después de la pelea. Pareciendo cansarse rápidamente, recibió fuerte castigo de Marullo y cayó por el conteo de nueve en el último round, pero siguió peleando hasta el último campanazo. Al saltar las sogas para marchar al camerino, los que se encontraban cerca del ring le oyeron decir: «Le di con la cabeza». Y luego perdió el conocimiento.

Cuando los remedios ordinarios no le revivieron, fué llevado a un hospital, acompañado por Marullo, oficiales de la Comisión y varios amigos. La coma continuó toda la noche y falleció a las 7.30 a. m.

Los médicos que le asistieron dieron como hemorragia cerebral la causa de la muerte, al extender el certificado, pero en las oficinas del médico forense se ordenó una autopsia para comprobar las causas de la muerte.

En los círculos boxísticos se dice que las circunstancias parecen ser paralelas a las de la reciente muerte de Ernie Schaaf, después de su pelea con Primo Carnera.

El bout de anoche, un preliminar, era el cuarto de Holland como profesional. Había ganado fácilmente los otros tres, continuando una larga cadena de victorias amateurs. Se hicieron algunas preguntas la semana pasada sobre el buen estado físico de Marullo para la pelea, pero después de una larga discusión, la Comisión permitió la pelea.

Los oficiales de la Comisión dijeron que después de examinar a Holland, antes de la pelea, se le encontró en perfectas condiciones». Marullo pesó 173 libras y tres cuartos y Holland 170 y tres cuartos.

REGUERA VENCIO A PANTIGA EN EL MATCH DE SQUASH

Faura ganó sin sudar. García fracasó frente a Coello

ESTA NOCHE

Nuevamente anoche se jugó en el Deportivo Asturias-Hispano y un buen público presenció los programas de hand ball y squash. Fué el comienzo de los singles en ambos deportes. En el primer partido de la noche Alberto Reguera, representante del Hispano, sin esforzarse gran cosa, derrotó al «pitimi» Pantiga, dejándolo en diez y ocho tantos para treinta.

Más tarde Faura, el célebre don Cristóbal, avanzó sin realizar el menor esfuerzo. Gómez no se presentó y el atleta de la Y. M. C. A. conquistó su primera victoria en el Campeonato por la vía de fortfeit.

En el único partido de hand ball celebrado Carlos Coello, defendiendo también las sedas del Hispano, fué el ganador frente al «loco» García, que acaba de conquistar el Campeonato de los juniors. García, pese a su fracaso, trabajó siempre en magníficas condiciones y su labor fué celebrada por los fanáticos que presenciaron el programa de anoche. En veintiseis para treinta dejó Coello a García.

ESTA NOCHE

Hoy se continuarán los dobles en squash y hand ball con arreglo al siguiente programa:

1. (Hand ball) Power-Vicente vs Otis-Blanco.
2. (Squash) Reguera-Perdices vs Bernal-Díaz.
3. Yip-Mazorra vs La Fe-Blanco.

SE INAUGURA EL DOMINGO EL BASE BALL DE LA UNION

Se jugará en el Vedado, Regla, Cárdenas y Hershey. Retirado el Ferroviario

PROGRAMAS

La sesión celebrada en la tarde de ayer por la Liga Nacional de Base Ball estuvo animadísimo. Se trató de los finales particulares para el comienzo de la temporada que se anuncia para el próximo domingo día 14. En definitiva el Campeonato constará de cuatro vueltas y serán ocho los clubs que van a discutírselo. Esta medida final fué tomada al retirarse el Club Ferroviario, pues en un principio se acordó dos vueltas y al final una serie entre los cuatro primeros que finalizaran. La delegación de los Pulgarcitos no quiso ser obstáculo para una prolongación extraordinaria de la competencia y solicitó la baja de su equipo.

Como anunciamos, será el domingo el comienzo de la season de 1933. Los terrenos escogidos son Vedado Tennis, Regla, Hershey y Cárdenas. Los dos primeros en la Habana y los restantes en el interior.

JUEGOS PARA EL DOMINGO

El programa de apertura será el siguiente:

En el Vedado Tennis: Hershey vs Fortuna. Cárdenas vs Yara.

En el Regla Park: Regla vs Cubanaleco. Teléfonos vs Vedado.

EL SCHEDULE OFICIAL

Será aprobado en la junta que se celebrará el viernes. Ese día se someterá a la consideración de los señores miembros del Ejecutivo de la Liga Nacional.

LOS OFICIALES

Fueron designados para trabajar en home Ecay y Hernández en bases, en el Vedado Tennis Club. Lopito en home y Chacón en bases en Regla Park. Tatica Campos trabajará en Hershey y Padrón será el suplente de los muchachos.

LOS ANOTADORES

Para trabajar como anotadores fueron designados nuestro compañero Alberto N. Coronado y los señores Francisco de la Carrera y E. de Torres. De compilador fungirá el doctor Laureano Prado, secretario de la Unión Atlética de Amateurs.

LOS PRECIOS

Algo muy importante. Los precios fueron acordados muy económicos. Veinte centavos las gradas y diez el sol. Palcos cincuenta y 10 las preferencias. Las damas gratis.

SUSCRIBASE Y ANUNCIESE EN EL «DIARIO DE LA MARINA»

ELLSWORTH VINES FUE NOMBRADO EN EL TEAM YANKEE

Allison actuará como el Capitán del team y Van Ryan seguirá de manager

NUEVA YORK, mayo 9. (AP).—Ellsworth Vines, Jr., el campeón de tennis de los Estados Unidos que ha estado tomando aquí unas vacaciones, fué designado hoy para formar el team de la Copa Davis de los Estados Unidos, que se enfrentará con Cubs o Canada en el final de la Zona Norteamericana.

Wilmer Allison, John Van Ryn y George M. Lott Jr., que con Clifford Sutter han formado el team que jugó contra México en el primer round, la semana pasada, también han sido nombrados para formar team con Vines. Allison actuará como capitán y Van Ryn como manager del conjunto, al igual que contra México. Sutter, temporalmente, por lo menos, está fuera del team.

Vines dejó a un lado sus raquetas por espacio de varias semanas después de su regreso de un viaje a Nueva Zelandia y Autralia, para tomar parte en el torneo de Ojai, Calif. hace dos semanas y ganó los títulos de singles y dobles.

Allison, Van Ryn y Lott vienen con rumbo a New York, después de eliminar a México. Se unirán a Vines para practicar para los finales que se jugarán en Hot Springs, contra Cuba o Canadá.

DICKEY SE PUSO MALO PERO SE ESPERA QUE PUEDA CATCHEAR HOY

CHICAGO, mayo 9.—AP.—Bill Dickey, catcher de los Yankees del New York, está reponiéndose esta noche de lo que primero pareció un ataque de apendicitis y al fin se diagnosticó como fuerte ataque de indigestión.

Dickey sufrió dolores abdominales a la hora del almuerzo y al ocurrirle otro ataque más tarde, el manager Joe McCarthy, de los Campeones del mundo, llamó a un médico.

Se hizo el conteo de la sangre de Dickey, resultando normal, cesó el dolor y el doctor Taylor dijo que probablemente podría catchear mañana contra el Chicago. A Dickey se le dió órden de permanecer en cama hasta mañana, como medida de precaución.

Resultaron curvas de tirabuzón las lanzadas por Frankhouse a los batsmen del Club "Pirata"

Solamente tres hits pudieron conectar los Bucaneros al pitcher de los Braves, que además de efectivo tuvo un gran control. Hoyt saltó como tapón de sidra en el segundo. 15 hits

BOSTON, mayo 9.—AP.—Las curvas de Fred Frankhouse sometieron a los leaders de la Liga, Piratas del Pittsburgh mientras los Braves hacían todo lo debido al bate y al campo para empatar la serie con una victoria de 7 por 0.

El lanzador derecho del Boston pitcheó dejando a los contrarios en tres hits y dió sólo una base por bolas. Tony Piet pegó un single en el tercero y Fred Lindstrom y Pie Traynor batearon uno cada uno en el cuarto. En ese inning tan sólo se vió en peligro Frankhouse y después de llenar las bases al dar un dead ball, escapó bien al forzar Piet a Lindstrom sobre el plate con un débil roller al box.

Los Braves, que han estado sumidos en un batting slump, batearon 15 hits contra Waite Hoyt, Hal Smith y Leon Chagnon. Cinco de ellos fueron doubles y los pegaron en instantes oportunos. Bandy Moore tuvo una tarde perfecta al plate con dos doubles, un single y un pase. West Schulmerich también obtuvo un par de two baggers y empujó tres carreras. Todos los Braves excepto el pitcher batearon por lo menos un hit.

Wally Berger contribuyó con su fielding a la victoria. En el sexto corrió y atrapó un fly corto de Traynor, con la mano del guante extendida y tiró a primera para doblar a Paul Waner, que se había alejado de la base.

El veterano Hoyt se vió obligado a salir en el segundo inning después de doubles de Moore, Berger y Schulmerich y singles de Rabbit Maranville y Dick Gyselman. Todo esto produjo tres carreras. Los Braves anotaron tres más contra Smith por una base, singles de Moore y Berger y el segundo two bagger de Schulmerich. En el siguiente acto, hits de Gyselman y Jordan y doble de Berger metieron la última carrera.

PIRATAS

	V.	C.	H.	O.	A.	E.
L. Waner, lf.	4	0	0	4	0	0
Lindstrom, cf.	4	0	1	2	0	0
P. Waner, rf.	3	0	0	1	0	0
Traynor, 3b.	4	0	1	1	1	0
Suhr, 1b.	3	0	0	7	2	0
Vaughan ss.	1	0	0	0	4	0
Piet, 2b.	3	0	1	4	5	1
Grace, c.	3	0	0	5	2	0
Hoyt, p.	0	0	0	0	0	0
Smith p.	2	0	0	0	0	0
Jensen (1.	1	0	0	0	0	0
Chagnon p.	0	0	0	0	0	0
Totales.	28	0	3	24	14	1

BRAVES

	V.	C.	H.	O.	A.	E.
Gyselman 3b.	5	1	2	0	0	0
Knothe, ss.	4	1	1	1	1	0
Jordan 1b.	4	0	2	10	1	0
Moore, lf.	3	2	3	2	0	0
Berger, cf.	4	2	2	5	1	0
Schulmerich, rf.	4	1	2	2	0	0
Spohrer, c.	3	0	1	4	0	0
Maranville, 2b.	4	0	2	2	3	0
Frankhouse p.	4	0	0	1	5	0
Totales.	35	7	15	27	11	0

Anotación por entradas

Piratas. . . . . 000 000 000—0
Braves. . . . . 030 031 00x—7

Two base hits: Moore 2, Berger 1, Schulmerich 1. Sacrifice hits: Jordan 1. Carreras producidas por los bateadores: Berger 2, Schulmerich 3, Maranville 1. Moore 1.

Double plays: Vaughan a Piet a Suhr; Traynor a Piet a Suhr; Suhr a Grace; Berger a Jordan. Struck outs: Hoyt 0; Frankhouse 2; Smith 3; Chognon 0. Bases por bolas: Hoyt 0; Frankhouse 1; Smith 3; Chagnon 0. Dead ball: Frankhouse a Vaughan. Observaciones (1) bateó por Smith en el 8o.

Hits: a Hoyt 6 y tres carreras en 2-3 innings; a Smith 8 y 4 carreras en 6 1-3 nnings. Pitcher perdedor: Hoyt.

A BABY ARIZMENDI NO LO DEJAN IR A ESTADOS UNIDOS

Ha sido declarado persona no deseable por el Dpto. de Inmigración de ese país

SAN ISIDRO, California, mayo 9 AP—A Beby Arizmendi, boxer featherweight mexicano, se le negó la readmisión en los Estados Unidos, hoy después que el departamento de inmigración decretó que no «era deseable».

Arizmendi fué a Tía Juana, Mexico desde Los Angeles, donde ha sido un favorito del ring por espacio de varios años, para pelear con Al Greenfield, de New York, en un programa al aire libre el día 30 de abril. El americano ganó fácilmente. Al regresar Arizmendi a Los Angeles, se le rechazó en la frontera.

Los oficiales de inmigración dicen que Arizmendi también deberá responder a una reclamación de tres mil pesos que hay contra él, en el Tribunal Supremo de Los Angeles. Frances Armenta, de 17 años, acusó a Arizmendi de haberla seducido bajo promesa de matrimonio y ser padre de su hijo. Arizmendi respondió a la demanda, pero perdió.

Arizmendi estaba en los Estados Unidos bajo un permiso temporal, sujeto a renovación o suspensión, cuando se presentara en la frontera. El permiso se le había renovado varias veces, cuando iba a Tía Juana, antes de la vista de la demanda en Los Angeles.

El pequeño peleador dijo que apelaría ante el Departamento de Trabajo de los Estados Unidos, su único recurso inmediato.

MATCH DE PELOTA DURA ESTA NOCHE EN EL CTRO. VASCO

Mendivil y Garmendía van dispuestos a comerse la pelota... y el bacalao

noche entre los aficionados Mendivil y Garmendia vs. Gorostiza y Besanguiz, se celebrará a las diez en punto de la noche en la hermosa cancha del Centro Vasco de la Habana.

Este partido ha llenado de entusiasmo a los fans y se espera que acudirán en gran número a presenciar dicho pugilato. Las opiniones respecto a los presuntos ganadores se hallan muy encontradas, pues si bien lucen como favoritos los últimos mencionados, se espera que Mendivil secundado por su compañero, se desquite de la derrota del día pasado.

Como aperitivo, los amateurs Gorostiza Ismael y Joaquinito de apellido interminable, nos darán una exhibición de sus facultades peloteriles y dirimirán de una vez en el terreno apropiado, las cuestiones sin fin que por la supremacía en el juego, ambos han dado lugar.

Presenciaremos esta justa deportiva y tenemos la seguridad que saldremos de ella muy complacidos por el interés que dichos partidos han despertado entre la afición.

ELEGANTE LA FUNCION DEL MARTES EN EL BULLICIOSO Y VIEJO JAI-ALAI

Juanito y Sarasola ganaron un buen primero a Lizárraga y Escarza. Una valiente quincena del gran fenomenal que ganaron Ferrer-Arrondo. En el cierre triunfaron: Mina-Salazar

Para hoy: Argoitia-Maguregui Vs. Celaya-Ibarlucea-Salazar

Martes elegante. Poco más, poco menos de las nueve, hora del cañonazo que anda todas las noches, según exclama Maguregui, cuando cunde el estampido. Ya estaba el café. Fanáticos de todos los colores y series, tomando en serio esto del peloteo de las rachas, de los avances, contraavances, empates sin sobresalto y empates de salto mortal. El frontón pleno de gente entusiasta, de la que en jamás se cansan de asistir a la fiesta alegre, que a veces sale uno llorando; pero como fiesta alegre, llorando de alegría.

Hay algo más interesante que todo esto, este martes magnífico y rutilante en las cuatro esquinas de Lucena y de Concordia, de Marqués González y de Virtudes, hay la virtud de todas las elegancias y bellezas en forma de mujer elegante, que es forma estatuaria, según se adivina por los claros de las faldas largas, que aunque largas, se traslucen las adorables piernas, que son de finas y de largas y de torneadas como las de las mujeres de Boticelli, hay concordancias cordiales entre todas las clases señoriales; pero no hay marqueses ni marquesas; ni luz, porque la luz que va por delante, alumbrando la vida, escasea de una manera espantosa. Me refiero a la luz divina de la plata bella y del oro señorial y acariciador.

Hasta que llega la hora del ágora, la música toca todo lo mejor, lo más doliente, lo más caliente de su repertorio. Vaya danzón y vaya son; son los mismos chicos de la Beneficencia que entre son y danzón nos intercalan algún pasacalle de estilo andaluz, que levanta explosiones de aplausos a todas las manos, pues que hasta aplauden los manumetidos, con sus muñones, por lo torero de la música. Luego nos ponemos serios; es que pasa lento, sonoro, solemne el himno, que no deja de pasar en jamás de los jamases, porque es la voz de guerra. Ya habían salido los disputantes del primero de la brillante noche, los blancos, Juanito y Sarasola, contra los azules, Lizárraga y Escarza. Que jugaron un muy bonito partido; sin complicaciones numéricas; pero brava, sereno y de gran peloteo; en una racha blanca, que triunfa y gana y la de los azules que llegan a los respetables y temidos 23. Bien Juan; no eres Juan Belmonte; pero eres de Guane, que es casi lo mismo. Boletos a $3.60. Chupamos de la primera quiniela; de la sencilla, de Ugalde a $3.60 y la de Ugalde y Llano a $16.00. Otra vez el toro. Y nosotros cobrando.

Se comienza el segundo partido, con ascenso a la categoría fenomenal, de los blancos, Andrés y Llano y de los azules, Ferrer y Arrondo. Abren el cajón de las emociones dándoles los cuatro muy dulzón al canasto, a la pelota y a los pinrreles, disputando una preciosa y arrogante primera quincena; con empates de los grandes, en dos, cinco, siete, nueve, once, quince y dieciseis. El Toro. Y como para arrimarse al toro Ferrer y Arrondo son dos lagartijos con estoque de mimbre, pues a estocada limpia y artística y certera acabaron con el toro, dejando a los blancos en el tanto 22. No pedimos las orejas para los triunfadores, porque no nos iba a gustar ver sin una oreja ni a Llano ni a Andrés. Boletos a $7.00. No chupamos, lo decimos hipando en un suspiro con todo y su vaivén, de la segunda quiniela; de Mina a $3.40 y la de Mina y de Creus a $38.00.

Y la mar de neurasténicos, entramos en la salida del tercero, entre los blancos Creus y Mir y los azules, Mina y Salazar. Y tenemos gran vaivén, de la vida, de peloteo y de corazón; las dos parejas doblando el lomo como los grandes, completan una quincena, que después de varios empates se colocan con el empate en 16. Otra vez el toro. Esta no es más corrida de toros, que partido de pelota. Luego dos buenas intrincadas y rabiosas rachas, la de los blancos y la de los azules, que se confunde en la trágica de 24. Ya estaba el café. Lo ganaron los azules. Boletos a $3.60. Nada más.

F. Rivero.

PROGRAMA OFICIAL PARA LA FUNCION DE ESTA NOCHE

Primer partido a 25 tantos.

Millán y Solá, blancos contra Aguiar y Escarza azules.

A sacar del cuadro 9 y medio.

Primera quiniela a 6 tantos.

Salazar, Millán, Aguiar, Ibarra Andrés, Solá.

Segundo partido a 30 tantos.

Argoitia y Maguregui blancos contra Celaya, Ibarlucea y Salazar azules.

A sacar del cuadro 10.

Segunda quiniela a 6 tantos.

Argoitia, Arana, Celaya, Ochoa, Irigoyen III, Maguregui.

Tercer partido a 25 tantos.

Motrico y Mir blancos, contra Ugalde y Arrondo azules.

A sacar del cuadro 10.

LOS SEIS DE LA FAMA

Fred Schulte, tuvo otro gran día al bate contra el St. Louis y aumentó su ventaja sobre el resto de los Seis Grandes. Schulte pegó tres singles en cinco veces al bat y elevó su average en doce puntos hasta 407. Todos los demás miembros de los Seis Grandes, excepto Pie Traynor, estuvieron inactivos por causa del tiempo y el antesalista del Pittsburgh perdió terreno en la lucha. Traynor bateó uno de los tres hits del Pittsburgh contra Frankhouse; pero fué al plate y cuatro veces y perdió seis puntos.

	J.	V.	C.	H.	Ave
Schulte, Senators	22	86	18	35	407
Hartnett, Cubs	21	73	10	28	384
Chapman, Yankees	16	58	15	22	379
West, Browns.	23	94	15	35	372
Frederick, Dodg.	17	54	7	20	370
Traynor, Pitts.	19	79	9	28	354

JIM LONDOS DEPOSITO UN CHECK POR VALOR DE $1,000 PARA RETAR

CHICAGO, mayo 9. (AP.) — Jim Londos depositó un check por mil pesos en la Comisión Atlética del Estado de Illinois, como evidencia de su deseo de enfrentarse con Joe Savoldi, de Three Ooaks, Michigan, en un match-revancha ordenado por la Comisión.

DECIDE JACK DEMPSEY PONERSE LOS GUANTES PARA HACER TRAINING

NUEVA YORK, mayo 9 AP.—Jack Dempsey decidió hoy ponerse otra vez los guantes ahora para ayudar al training de Max Schmeling y Max Baer e incidentalmente no causará daño al ballyhoo de la pelea que éstos dos tienen anunciada para el 8 de junio en Yankee Stadium.

El ex campeón heavyweight, que hace solamente un año inició una tournée para ver si podía volver al ring y pelear contra los aspirantes al título, dijo hoy que comenzará su training ligero inmediatamente.

Espera boxear dos rounds con Schmeling, otro ex campeón en el campamento del alemán, en el Lago Swannoa, New Jersey, dentro de unos diez días. A la siguiente semana espera boxear lo mismo contra Baer en Atlantic City.

LOS BRAVES DEVUELVEN AL CLUB MISSION, A AL WRIGHT BAJO UNA OPCION

BOSTON, mayo 9.—AP.—Los Braves del Boston devolvieron hoy al infielder Al Wright al Misión de la Costa del Pacífico, bajo opción. Wright fué comprado con Dick Gyselman por 60 mil pesos.

Poco después de haber notificado a Wright que lo enviaban a la Liga del Pacífico nombró a Gyselman la tercera base y sentó al veterano Bill Urbansky que se encuentra sufriendo un batting slump.

JOSE CASTILLO LLEGARA A LAS JUSTAS OFICIALES DE DIVING EN LA MEJOR FORMA DE SU BRILLANTE Y CORTA CARRERA

Pocas veces hemos tenido en Cuba un diver que posea tan variado repertorio de tiradas. Ganará fácil en todas las competencias que se organicen este año. Notas de natación

EL DOMINGO TENDREMOS BUENAS JUSTAS

(Por DAN)

Cuba no tiene divers suficientes para decir que domina bien ese departamento del deporte, pero, no cabe duda de que todos podemos sentirnos orgullosos de ese joven imitador del cómico Stanley Laurel, que responde al nombre de José Castillo.

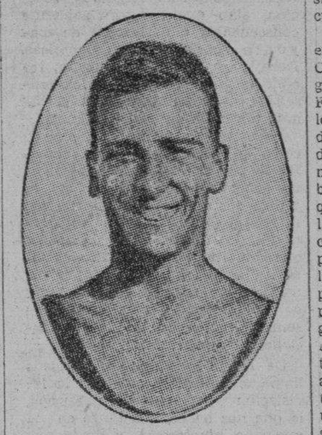

José Castillo, notable diver criollo, que ha de encontrar en las competencias de este año la mejor forma de su carrera. Castillito está en el top de sus facultades.

El sonriente y modestísimo atleta es una verdadera gloria nacional de nuestros deportes y estamos seguros de que jinx a un lado, podrá capturar todos los honores de las justas nacionales de diving que se efectúen en la temporada.

Castillito está ya en brutal forma. Ayer le observamos detenidamente en la Playa de Marianao, mientras numerosos nadadores aprovechaban los beneficios que reporta el acudir diariamente al paraíso de Iván Valdés, y nos lució mejor preparado que nunca. Ahora le vemos más repuesto, con mucha más gracia para caminar por el trampolín y con un repertorio de tiradas que haría palidecer de envidia al más selecto de los divers que ha producido Cuba.

Nosotros siempre hemos gozado la distinción de poseer un diver de extraordinarias facultades capaz de representarnos con muchas probabilidades de éxito en competencias extranjeras. Eugenio Batista fué uno muy bueno. Y como Eugenio podemos citar a Amadeo Piñeiro, que se defendía admirablemente a pesar de su débil constitución física; Silvio O-Farrell, cuyas tiradas brillantes le llevaron a los primeros Juegos Deportivos Centroamericanos; Fico Mejer, Ramiro Valdés Daussá y Jorge Pérez Alderete.

Ahora tenemos a Castillito, y es como dinero en mano afirmar que el popular diver ha de apoderarse de todas las competencias que se efectúen en el año. Está en brillante forma, repetimos, y sus constantes y diarias prácticas han de ayudarle a presentarse en el «top» de sus facultades para triunfar sin discusión.

Castillito practica todos los días en el trampolín del Havana Yacht Club y admira a todos los que siguen de cerca sus performances... Fernando Espino, un gran nadador local de distancias medias, ha abandonado definitivamente las huestes del Círculo Militar, creyéndose por muchos que competirá por el Habana Yacht Club... Tito Silverio queda ahora encargado general de la natación en el Círculo y promete cosas muy interesantes para la temporada... El domingo inaugura Tito la temporada con una serie de competencias de interés en la nueva piscina del club... También se inaugura la temporada en la Playa de Marianao... Iván Valdés tiene interesantísimos proyectos para este año y estamos seguros de que en la temporada han de batirse algunos records... Por de pronto, el domingo habrá competencias libres de crawl, breast y back stroke, tomando parte en ellas todos los bañistas que lo deseen... La inscripción para las competencias es gratis y como premio se dará un abono de quince baños... Después seguirán ofreciéndose justas de natación en la playa y para junio se iniciará un gran campeonato de hand ball con premios para tres categorías... Gran season tendremos este año en el balneario de la Concha y todo se debe al batallador esfuerzo de Iván Valdés y sus ayudantes... Carlos Alfonso se reúne mañana jueves con los coaches de natación para preparar unas competencias de novicios interclubs... Y se nos ocurre preguntar: ¿No había un programa combinado ya, a ese efecto?... Se habla de unas justas femeninas libres en la piscina del Hotel Nacional, con fecha del mes de julio para celebrarlas... Aseguran algunos nadadores que Mayito Mendoza no podrá superar a Lin del Valle en las justas de Varadero... Y será curioso saber lo que opina Mario Sr., sobre este particular... El es el único que sabe perfectamente lo que puede hacer Mario Junior en las distancias medias... Algunos dicen también que Espino es capaz de superar a Mayito, pero nosotros no lo creemos... Oscar Martínez Conill fué el ganador de la medalla que donábamos al atleta que hiciera mejor tiempo en las justas de natación... Esto no es natación, pero quizás interese... esta tarde hay basket ball en el floor del Colegio La Salle... Jugarán los Piratas con los campeones intercolegiales del plantel... Y habrá otro bonito game entre equipos juveniles.

SPORTFOLIO

(DIRIJA SUS PREGUNTAS A SPORTFOLIO, DIARIO DE LA MARINA, Habana)

Aunque a usted le parezca mentira, en la temporada de 1931 Henri Lou Gehrig disparó un home run con Lyn Lary en las bases, y no pudo anotar carrera. Había dos outs cuando cristalizó el batazo, y Lary creyendo que la bola había sido fildeada fué hasta el dougout, provocando el tercer out.

Hace días se publicó que los Tigres de Detroit estaban interesados en adquirir los servicios del infielder Lyn Lary, de los Yankees, pero Marse Joe McCarthy acaba de afirmar que no está dispuesto a ceder al jugador.

Tanto Carlos Duquesne, como Jesús Medina son eficientes jugadores, pero ninguno de los dos puede compararse todavía a Livio Morales, Julio Fernández y Puigpalat. El año que viene, sin embargo, han de lucir a envidiable altura. Duquesne parece mejor que Medina, pero el joven atleta del Hispano está mejorando por días.

La Liga Social tiene excelentes jugadores en sus filas, pero la Liga Nacional contará con buenas estrellas también. Dicen que la Unión va a nivelar a los clubs levantándole la suspensión a los jugadores que tiene suspendidos.

Lou Gehrig parece mejor que Jimmy Foxx. Este último no ha comenzado la temporada con muy buen pie. Chuck Klein parece mejor que Lefty O-Doul, y Carl Hubbell supera a Wild Bill Hallahan

Es opinión nuestra que el San Luis salió ganando en el cambio con los Rojos de Cincinnati, pues aunque dió un pitcher bueno y un infielder eficiente, ha recibido al mejor fildeador de todos los sohrtstops de las Mayores, que es precisamente lo que necesitaba para reforzar su conjunto.

Paul Waner y tres jugadores más tienen el record mundial para tubeyes conectados en un game. El año pasado disparó cuatro jugadas contra los Cardenales de San Luis.

Tavio, de la Havana Electric, nos luce mas fildeador que Cobos, de la Paramount. Preferimos a Pedirto Ruiz sobre Alberto Castillo, aunque creemos que el zurdo tiene mucha tendencia a ponerse wild.

El día 20 de mayo se efectuarán las últimas pruebas de atletismo del año, y la Federación de track prepara muy buenas competencias. Las inscripciones son gratis.

La Unión Atlética tiene ahora buenas federaciones, pero todavía necesita nombrar a los miembros de la Federación de basket ball. Ya no existe la comisión de records y promedios en la Unión. Y es una lástima por que bien trabajada podía resultar de mucha utilidad para las competencias.

LEA MAÑANA: SPORTFOLIO.

LOS PERIODISTAS DICEN QUE GEORGE EARNSHAW NO APARECE POR NINGUN LADO

FILADELFIA, mayo 9. (AP).—Los cronistas de sports se preguntan esta noche: «¿Han secuestrado a George Earnshaw?»

Earnshaw, pitcher estrella de los Athletics, partió para su home ayer en Detroit, pero los cronistas no le pudieron localizar hoy.

Debiendo llegar a Filadelfia en el Expreso de Detroit, Earnshaw no apareció por todo el tren y los conductores dicen que no vieron a persona alguna bajar en la estación suburbana de Paoli.

En su casa, en Swarthmore, Mrs. Earnshaw dijo que no estaba allí y declaró que no ha sabido de él. Pero tampoco se mostró alarmada. Cree que se detuvo en el viaje o cambió su destino.

El manager Mack, en Detroit, dijo que había enviado a Earnshaw a Filadelfia para que «se pusiera en condiciones».

FRANK PYTLAK CATCHEO OCHO INNINGS CON UNA FRACTURA EN UN DEDO

CLEVELAND, mayo 9.—AP.—Frank Pytlak, joven backstop de los Indians del Cleveland, catcheó ocho innings del segundo game de doble juego del pasado domingo con una fractura en el dedo índice, según reveló hoy un examen con los rayos x.

La lesión mantendrá a Pytlak fuera de juego unos 10 días. Mientras tanto, los Indios sólo tendrán a Glenn Myatt para que actúe detrás del plate. Roy Spencer su catcher regular, sigue curándose una fractura sufrida en un dedo el pasado sábado.

Compre su Dril o su Crash en

london city

y Vestirá Impecablemente.
San Rafael, 16. Teléf. A-6811.

(3)

E.C.D. 2016

Editado por la Compañía DIARIO DE LA MARINA (S.A) cuyo programa consiste: «En la defensa de los intereses generales y permanentes de la Nación cubana, de los especiales de la Colonia española establecida en la misma y de la unión y armonía entre los diversos elementos que conviven en el país».—Artículo 1º de los Estatutos.

DIARIO DE LA MARINA

Fundado en 1832. Dirigido hasta 1919 por don Nicolás Rivero y Muñiz. Oficinas: Habana, Prado 103; New York, Joshua E. Powers Inc. 320 East 42 nd. Street.

TELEFONOS: Dirección..... A-4151 — Quejas, Talleres y Correo ..... M-7911—M-7912—M-7913 — Administrador, Contador, Anuncios, Suscripciones.. — Jefe Redacción: A-3205 —Clasificados: A-3333 — Agencia de Marianao FO-7380

Precios de suscripción al DIARIO DE LA MARINA: Habana y Provincias: Mes: 1.20. Trimestre: $3.25. Semestre: $6.25. Año: $12.00 Extranjero: Trimestre: $4.25: Semestre: $8.00. Año. $15.00. Edición Dominical (para el extranjero solamente) Semestre: $3.00. Año: $5.00.

LEGISLACION ESTADOUNIDENSE

Por GABRIEL CAMPS

LA primera Disposición adicional del Código Civil vigente preceptúa que el Presidente del Tribunal Supremo y los de las Audiencias territoriales elevarán al Ministerio de Gracia y Justicia (**para Cuba Secretaría de Justicia**), al fin de cada año una Memoria, en la que refiriéndose a los negocios de que hayan conocido durante el mismo las Salas de lo Civil, señalen las deficiencias y dudas que hayan encontrado a la aplicar ese Código. En ella harán constar detalladamente las cuestiones y puntos de derecho controvertidos y los artículos u omisiones del Código que hayan dado ocasión a las dudas del Tribunal.

El Ministro pasará estas Memorias y un ejemplar de la estadística civil del mismo año a la Comisión de Codificación.

En vista de estos datos, DE LOS PROGRESOS REALIZADOS EN OTROS PAISES QUE SEAN UTILIZABLES EN EL NUESTRO y de la jurisprudencia del Tribunal Supremo, la Comisión de codificación formulará y elevará al gobierno cada diez años, las reformas que convenga introducir.»

El artículo 9o adicional de la Ley Hipotecaria encierra idéntica disposición.

Se advierte cuanta importancia da nuestra legislación a las de los países extranjeros, imbuída de las ventajas para su progreso y como demostración de solidaridad internacional. Por la época en que ambos cuerpos legales fueron promulgados, y por la situación geográfica de la Península era muy natural que los gobiernos tuvieran por horizontes sensibles el de tras los montes, en Europa.

Legislación que no puede satisfacer las exigencias de los tiempos modernos porque no ha sabido acoger en su seno los grandes progresos de la ciencia económica, cuyos principios son tan fecundos en el derecho privado: detestable aún para el propio Renán, para quien el Código Napoleón era: **Un enfant trouvé et mourant celibataire.**

Las condiciones han cambiado: el derecho ya no es un simple modo de adquirir la propiedad; tiene que ser la conciliación de la ley con la equidad y la moral; la harmonía del capital con el trabajo, como un ejemplo.

Hoy la R. de Cuba, por la similitud de sus instituciones políticas y de sus necesidades económicas, debe ir en busca de la reforma, a la potencia más próxima, en consideración a que ella, necesariamente, será la más utilizable en la nuestra y no cayendo en el desconocimiento de que hoy los Estados Unidos marchan a la cabeza en una rama de la jurisprudencia, en la política penal y penitenciaria: y en las otras ramas de las ciencias jurídicas si no superan igualan en prestigio a las que más lo tengan. Hoy la tendencia al internacionalismo judicial va adquiriendo precisos lineamientos, de que son confortantes muestras las sociedades de patronato, las de la paz y el arbitraje, las de la Cruz Roja, etcétera.

El sentido íntimo de una buena legislación es el de divulgar la educación legislativa. Y el Código debe indirectamente fortificar la energía de la complexión moral.

Tienen los Estados Unidos el privilegio de haber obtenido más premios Nobel de la Paz, que otro pueblo cualquiera. Imposible, sin un elevado sentimiento de la justicia y del honor.

Con noble espíritu de aprovechamiento y comprensión decía el sabio catedrático de Salamanca Dorado Montero: —«Continúan siendo los Estados Unidos un país que da a Europa el ejemplo de cómo se hacen las cosas, y conserva en sus manos la bandera que representa el espíritu progresivo. (**Bases para un nuevo Derecho penal, pág. 166.**)

Y nada más definitivo que la frase de M. Ribot, al inaugurar en la Sorbona de París su curso de psicología: «mientras nosotros, los latinos, venimos pasando el tiempo en discutir el método propio para hacer la psicología, los **yankis** vienen recorriendo ese camino con sus reformatorios, sentencia indeterminada, etc.»

Descendientes de pueblos europeos de alta cultura han podido acrecentar ésta con el goce de más desahogada posición económica. La cultura, y eso menester es entenderlo, no sólo requiere vocación, sino que es principalmente consecuencia o derivación de mayores posibilidades económicas. Debe, pues, la cultura cubana, recibir inspiraciones y prácticas enseñanzas, de nuestros más próximos maestros en jurisprudencia.

En estos días hemos presenciado cómo en Estados Unidos, empezando por su Presidente, se tiene un acabado concepto de lo que es y debe ser el crédito territorial con la rebaja de los intereses contractuales, la abolición de la usura, que se define serlo todo interés superior al cinco por ciento; y la terminación de una vez por todas de pactos que la moral y el buen sentido reprueban de las obligaciones civiles.

De ese internacionalismo puede llamarse espécimen también la legislación portuguesa en Europa, la que nos ha servido tanto en la campaña hipotecaria, y de la que el catedrático de la Universidad de Valencia, y Ministro de la Corona, Eduardo Pérez Pujol, ha podido decir en el prólogo del Proyecto de Código Civil de don Augusto Comas, profesor dela Universidad de Madrid:—«Es el Código Civil portugués uno de los mejores Códigos que se han publicado en el presente siglo; su estructura rompe de una manera completa y violenta la del señor Comas. La obra legislativa de nuestros Lusitanos ha revelado y lleva a las realidades de la vida el alto sentido filosófico-jurídico de nuestros vecinos, que en este punto como en otros muchos, están más adelantados que nosotros, y vienen a ser, dicho sea sin mortificar nuestro amor propio, los piamonteses de la Península Ibérica».

El Senado cubano, en su flamante reforma hipotecaria, ha seguido la misma senda que americanos y portugueses, han desbrozado.

Reserve ahora su camarote en el nuevo turbo-eléctrico

QUIRIGUA

que sale para New York, Jueves Mayo 11, a las 10 P. M.

Haga del trabajo un placer. ¿Viaje de negocios a New York? Hágalo en los nuevos y lujosos turbo-eléctricos «Quirigua», «Veragua» y «Petén» que ofrecen un servicio semanal New York - Habana y viceversa.

Sus amplios camarotes permiten más espacio y comodidad para los pasajeros que cualquier otro buque de la ruta regular New York - Habana. Superior cocina, justamente famosa. Las comidas y camarotes comprendidos en todos los precios de pasaje.

PASAJE a NEW YORK $ 75.00
IDA Y VUELTA 110.00

UNITED FRUIT COMPANY

Oficina General: Muelle de Santa Clara. Teléfono M-6975. Oficina de Pasajes: Prado 110-A. Teléfono M-8268.

Compañía
Trasatlántica Española
SERVICIO DE VAPORES CORREOS
PROXIMAS SALIDAS

PARA NEW YORK, VIGO, CORUÑA, GIJON, SANTANDER Y BILBAO:
Vapor "C. COLON" Mayo 16
„ "HABANA" Junio 15
„ "C. COLON" Julio 16

PARA VERACRUZ: 48 HORAS DE VIAJE:
Vapor "C. COLON" Mayo 9
„ "HABANA" Junio 8
„ "C. COLON" Julio 9

PARA NEW YORK, CADIZ Y BARCELONA
„ "CRISTOBAL COLON" .. .. Mayo 16
„ "MAGALLANES" .. .. Junio 22

PARA GUATEMALA, COSTA RICA, PANAMA, COLOMBIA, CURAZAO, VENEZUELA Y LAS PALMAS (Canarias)
Vapor "MARQUES DE COMILLAS" .. .. Junio 8

Seguridad; Confort, Esmerado Trato.
Camarotes superiores para el pasaje de 3a. clase. Excelente comida con servicio de camareros; Vinos españoles en todas las comidas

GARCIA & DIAZ, Ltda.
Agentes Generales
PALACIO DE LA LONJA Teléfonos: M-6911 y M-6912
Habana

Hojeando la colección del DIARIO DE LA MARINA

DEL LEJANO AYER

Por R. A. Catalá

Episodios, anécdotas, tradiciones y leyendas de la Historia de la Isla de Cuba

Gobierno de Rodríguez Arias en 1893.—Pesadumbre autonomista.—Las reformas de Maura.—Alzamiento en Purnio.—El tesoro en bancarrota.—Dos Infantes de España en la Habana.—Recepción entusiasta.—La nobleza cubana agasaja a los Príncipes

EN mayo de 1893 estuvieron en la Habana, de paso para la Exposición de Chicago, —en donde se conmemoraba el tercer centenario del Descubrimiento— la hermana de Alfonso XII, la infanta Eulalia, y su marido el también infante Antonio de Orleans y Borbón.

Llegaron en momentos de grandes dificultades políticas y de no menos tropiezos financieros para la colonia.

Hacía poco más de un año que nos gobernaba el teniente general Alejandro Rodríguez Arias y Rodulfo, un jefe del ejército, según la ordenanza del que más que largo, fué ciclo perpetuo en la dirección y manejo de los asuntos públicos de la isla. Un jefe militar fué inevitable en el alto mando de Cuba desde que en 1556 fracasó el mando civil en las personas de los tres abogados Juanes Dávila, Chávez y Pérez Angulo y comenzó el gobierno militar con el capitán Mazariegos.

Desde entonces las espadas fueron triunfos en Cuba durante 340 años seguidos, y cuando el día de año nuevo de 1899 las circunstancias obligaron al Poder hispano a retirarse, todavía era un militar, el teniente general Jiménez Castellanos, el que tuvo que rendir las armas y eso que ya imperaba el gobierno autonomista, que, aunque flojo e ineficaz, era, el cabo, un régimen civil.

El jefe militar que desde junio de 1892 había mandado la Metrópoli para seguir los destinos de la isla era un hombre discreto cuyo lema podía confundirse con el **laissez faire** de los franceses. En las peñas madrileñas se dijo que venía a redondearse para poder disfrutar más tarde de tranquilo retiro en su villa natal. Físicamente era hombre excesivamente obeso, para quien andar era más que una carga, un castigo. Su enorme humanidad era como un viviente fardo gigantesco, que tenía mucho más de elefante que de hombre.

La opinión pública de Cuba atravesaba un momento de grave crisis. Cansados los autonomistas de pedir, en vano, libertades, a la indiferente Metrópoli, pensaban seriamente en el retraimiento, síntoma que no pasó inadvertido al hombre ilustre que ocupaba la poltrona de Ultramar en el gabinete de Sagasta: Antonio Maura. Este político previsor quiso conjurar el conflicto proponiendo al Congreso liberales reformas para la gobernación colonial, que tuvieron muy contradictorias resonancias en la isla, pues si a los radicales parecieron poca cosa después de quince años de tenaz pedir, los recalcitrantes conservadores creyeron que se aflojaban demasiado los vínculos coloniales y la agitación de una y otra parte tenía a la sociedad cubana en latente zozobra, que se convirtió en seria contrariedad cuando en abril de 1893 los exaltados hermanos Sartorius dieron el audaz grito de rebelión en el poblado de Purnio, no lejos de la importante ciudad de Holguín. La prudencia recobró pronto, afortunadamente, sus fueros, y el movimiento fué contenido sin sangrientas represalias. Los impacientes esperaron otra oportunidad más propicia y el gobierno supo hacerse de la vista gorda.

La prosperidad pública tenía evidente alivio con el buen precio a que acababa de venderse la zafra de azúcar y al tabaco le esperaba también copiosa retribución. Las mejores entradas de las aduanas sufrían la sisa de empleados venales organizados para el fraude y los otros ingresos del Estado casi en quiebra. El angustiado tesoro cubano tenía que pagar la cifra fantástica de 33,333.33 diarios al Banco Hispano Colonial por intereses de una Deuda abrumadora. Como esa suma colosal no llegaba a recaudarse con frecuencia, el presupuesto de gastos era ilusorio, pues en todos los tiempos la deuda exterior ha sido lo primero. A los empleados públicos se les debían seis meses y lo poco que se pagaba del resto de las atenciones era como producto de una refriega entre los acreedores, en que cobraba el más dadivoso.

Si a todo esto se une la división entre los adictos incondicionales al gobierno que unos tomaron resueltamente el camino de la izquierda y otros se reconcentraron, ariscos, hacia la derecha, bien se comprenderá la embarazosa situación de las autoridades que deseaban que ninguna de esas máculas saltaran a la vista de los personajes reales, que venían a visitarnos.

El capitán general Rodríguez Arias abandonó su quietud del palacio de la Plaza de Armas y se trasladó a la residencia del Segundo Cabo, convertida en Senado al principio de la República y hoy domicilio del Tribunal Supremo de Justicia. Ocupaba aquella alta jerarquía de Segundo Cabo el general de División José Arderius y García y con él se acomodó el capitán general mientras el comandante de ingenieros señor Sanchiz realizaba las obras de adaptación para preparar las habitaciones que habrían de ocupar en Palacio los infantes. El brillante cronista de tiempos posteriores Luís Bay —que hizo crónicas sociales muy atildadas y bien informadas en **La Lucha** y en **El Fígaro**— al hablar de los infantes en la Habana en la gran revista **Miramar Yatch Club** consigna que las obras de referencia costaron al tesoro de Cuba cuarenta y cinco mil pesos, que aunque fueran de la emisión del "Banco Español de la isla de Cuba" nos parecen muchos pesos. La probidad periodística de Luis Bay, nos obliga a tener como cierta esa cifra.

Viajaban los infantes desde Santander en el vapor de la Trasatlántica Española **Reina María Cristina** e hicieron escala en San Juan de Puerto Rico. Con los ilustres viajeros venían la marquesa de Arco Hermoso, dama de Corte de la infanta y el duque de Tamames, de la más rancia nobleza para compañero del infante. Como secretario privado de Tamames figuraba el capitán Pedro Jover de la marina nacional y gentil hombre de Cámara. Desde San Juan de Puerto Rico el duque puso un cablegrama a Rodríguez Arias que era como un mandato. "Los infantes llegarán ocho por la tarde —decía— oirán **Te Deum** y se retirarán a descansar. Día siguiente empezará programa; cablegrama que no fué cumplido sino en parte.

El vapor **Reina María Cristina** tenía mucho andar. Su capitán Gordo hizo que se apretaran las máquinas para que el buque llegara a la capital en plena tarde primaveral.

A la una y media del día 7 de mayo pasó a la altura del faro de Maternillo. Casi a la misma hora del día siguiente 8 estaba a la vista del Morro y al hacer el vigía las señales convenidas en el asta de barlovento, la Cabaña disparó los tres cañonazos de aviso, que repitieron las fortalezas de Atarés, del Príncipe, de Santa Clara, (hoy **Hotel Nacional**) y la llamada **batería d la Reina,** de forma circular, que se levantaba en lo que hoy es Parque de Maceo. La Habana se dispuso a recibir a los infantes y cada cual fué a ocupar el lugar que se le había señalado para la recepción. El cronista del DIARIO DE LA MARINA hace constar que la primera personalidad que llegó a la explanada de la antigua Capitanía del puerto de las que estaban indicadas para subir a bordo con el capitán general a saludar a los infantes, fué el señor Luís García Corujedo, acaudalado comerciante de la Habana, que ocupaba el cargo de Alcalde Municipal.

Una flotilla salió mar afuera a recibir a los ilustres viajeros. Al frente de ella iba el crucero de guerra **Sánchez Barcáiztegui,** en que enarbolaba su insignia el comandante general interino Jacobo Alemán, ausente Gómez Loño, el propietario, que había ido a la gran revista naval de New York en el **Infanta Isabel** y las carabelas. De los buques mercantes iban detrás del **Barcáiztegui,** el **México,** de la Trasatlántica, el **Alava** y el **Manuela** de los Sobrinos de Herrera; el **María Francisca** y los remolcadores **Aguila, Sussie, Antonio López, Zorrilla, Reina Cristina** y **González.** Todos iban vistosamente abanderados y pitaban con ruído ensordecedor. Una gran muchedumbre llenaba el litoral del puerto y las azoteas de las casas vecinas. Ante la expectación de un público inmenso hizo su entrada en el puerto el **Reina María Cristina.** En el puente del timón se veía al popular práctico del puerto Francisco Aldao y en el puente del buque los infantes, correspondiendo a los saludos. Las salvas ensordecieron el espacio: 21 cañonazos de la Cabaña; otros 21 del **Barcáiztegui** y otros 21 del crucero alemán **Gneissenau.**

En plena tronada se acercó al **Reina María Cristina** una falúa oficial decorada con banderas y flores en la que iba la comitiva de las autoridades y la nobleza cubana, primeros en rendir pleitesía a los viajeros; después de la enorme persona del capitán general subieron sus ayudantes Herrera y Argudín (este último hijo de Cuba, que fue ayudante de todos los capitanes-general en un lapso de mucho más de diez años) el Iltmo. Señor Obispo, el Presidente y Fiscal de la Audiencia, el gobernador provincial, el alcalde y los condes de Fernandina y de Macuriges y los marqueses de Duquesne y de Santa Coloma, en representación de la nobleza cubana.

Luís Bay —en su crónica citada dice que la Infanta vestía un elegantísimo traje de muselina azul y blanco con moticas y entredós de encaje, luciendo un pañuelo de color rojo al cuello.

El Duque, su esposo, vestía uniforme de Comandante de Húsares de la Princesa, ostentando al cuello el collar del Toisón de Oro y cruzando su pecho la banda de Carlos III.

Poco después, los Infantes tomaron la falúa regia, acompañándoles el Duque de Tamames, la Marquesa de Arco Hermoso y el General Rodríguez Arias y desembarcando en la Capitanía del Puerto.

Al llegar a este lugar subieron a la carroza tirada por dos parejas, que los esperaba, ocupando la derecha en el asiento de honor la Infanta Eulalia. A su lado se sentó don Antonio, frente a éste el Capitán General y frente a la Infanta el Duque de Tamames, vestido de gala, dirigiéndose todos a la Catedral donde escucharon el Te Deum que fué cantado con gran solemnidad. Los maestros Anckerman y Palau dirigieron la parte musical. Terminada la ceremonia religiosa se dirigieron a Palacio, tomando por San Ignacio y Chacón, Cuba, la Punta, hasta Prado (acera derecha) y la acera del Louvre, costado de Payret, Zulueta y Obispo hasta la citada casa de gobierno en donde esperaban a la Infanta, en la meseta superior de la escalera, las Marquesas de Balboa, de Gaviria, de O-Reilly, de S. Felipe, de Romero, Fernandina, de Manrique, y los Marqueses de Duquesne, de Cervera, de O-Reilly, y otros personajes.

A las ocho de la noche de ese día tuvo efecto en Palacio la comida oficial a la que asistieron todos los personajes que van citados, llamando mucho la atención de que a esa primera comida no fuera invitada ninguna señora.

En esa comida y en las que le siguieron se usó la magnífica vajilla del conde de Fernandina por no haber en Cuba nada mas elegante y valiosa.

Mañana diremos cómo pasaron la primera noche de la Habana los infantes y como se cumplió el programa de los festejos que se habían organizado en su honor durante los seis días que pasaron entre nosotros de aquel ya lejano mes de mayo de 1893.

La infanta Eulalia cuando visitó la Habana estaba en la plenitud de su belleza. Tenía veintinueve años. Aunque nacida en Madrid se había educado en el gran colegio del Sagrado Corazón de París. Aquí en la Habana encontró a la madre Tur, una de sus maestras de entonces y una de sus primeras visitas fué para abrazar a su antigua maestra. Era mujer de buen gusto y pintaba como una artista. Tocada admirablemente el piano, el arpa y la guitarra y hablaba como su idioma nativo, el francés, el inglés, el alemán y el italiano. Su gran cabellera rubia contrastaba con sus cejas y pestañas negras y sus ojos azules. Era fama que sus joyas competían con las de la Reina de España.

El infante don Antonio era el segundo hijo del duque de Montpensier y de la hermana de Isabel 2a. María Luisa Fernanda. Gallarda figura varonil, como buen sevillano, de barba en punta, pero de carácter templado, que contrastaba con la inquietud de la Infanta.

Noticias de Palacio

DIA ACTIVO

Ayer se repitió en Palacio la actividad del día anterior.

El Presidente de la República muy temprano se instaló en su despacho del segundo piso donde inició las audiencias.

FELICITADO EL CORONEL DEL ROSAL

A primera hora visitó al Presidente el Jefe del Ejército y el Secretario de la Guerra General Rojas. Con ellos iban el Coronel Guerrero y el Jefe del Distrito Militar de Oriente Coronel Luis del Rosal, quien fué felicitado por el Presidente por la actuación brillante que desplegó últimamente acabando con los brotes revolucionarios de San Luis y Puerto Padre. Esa felicitación se ha hecho extensiva a los oficiales que tomaron parte activa en la persecución de los que se pusieron fuera de la ley.

INFORMANDO

Recibió también la visita muy temprano el Presidente del Brigadier Caballero, jefe de los cuerpos policíacos de la Habana, con los señores Ainciart; Fors y Trujillo. Todos informaron de sus departamentos respectivos.

PENSION EXTINGUIDA

Ayer nos informó en Palacio el Jefe del Ejército General Herrera, que el Presidente acababa de declarar extinguida la pensión que venía disfrutando el Teniente del Ejército Anastasio Colás Pérez y al inquirir el repórter la causa de ello, contestó el General Herrera: ¿Para qué publicarla?

UN NUEVO SERVICIO

El joven teniente de la Marina Nacional señor Ernesto Tró, acudió a Palacio ayer. Dicho oficial, que ha sido designado a las ordenes del Brigadier Caballero, supervisor de los cuerpos policíacos de la Habana, para atender a las estaciones de radio y telefonía sin hilos, fué presentado al señor Presidente.

INFORMES DEL DOCTOR AVERHOFF

Momentos antes de entrar en el despacho del señor Presidente el secretario de Hacienda doctor Averhoff, hablando con los periodistas, declaró que la labor del Congreso en estos momentos es de grande importancia para el plan de defensa económica que está llevando a cabo el Presidente de la República.

Dijo también que va a ser sancionada la ley que restituye la antigua arancelaria y la que es muy conveniente en estos momentos en que se llevan a cabo las negociaciones comerciales con Estados Unidos.

También hay otra Ley de positivos beneficios para los intereses generales del país, agregó y es la que se refiere a la acuñación de seis millones de pesos, que acaba de ser aprobada por la Cámara.

LA MESA DE LA CAMARA

Durante más de una hora, estuvieron reunidos ayer al mediodía en Palacio con el Jefe de la Nación, los componentes de la Mesa de la Cámara señores: doctor Guás Inclán, doctores Tomé, Santa Cruz Pacheco; Caiñas; Alliegro y los líderes doctores Urquiaga de la Mayoría y Villalón de la Minoría.

Dichos señores cambiaron impresiones, según nos dijeron, acerca de la reducción de los nuevos presupuestos nacionales así como también de distintas leyes que están en el programa legislativo y de otras que han sido ya aprobadas.

Con los componentes de la mesa de la Cámara, acudió también el doctor Rodríguez Ramirez, Presidente de la Comisión de Hacienda y Presupuestos de la Cámara.

El líder de la minoría nos dijo que había hablado con el presidente de distintos asuntos particulares y también en el orden de la reducción presupuestal, se había interesado por las posiciones de los conservadores en algunos sectores de la administración.

REGISTRADOR TRASLADADO

Por decreto acaba de ser trasladado del Registro de la Propiedad que desempeñaba en Isla de Pinos al de Puerto Padre, el joven doctor señor Sánchez de Fuentes.

LA COMISION DE LOS REGISTRADORES

A propuesta del Secretario de Justicia firmó ayer el Presidente de la República un decreto, nombrando la Comisión de Jubilaciones y Pensiones de los Registradores de la Propiedad.

A AUXILIAR AL DOCTOR LANCIS

Nos informó ayer, en Palacio el doctor Ruiz Mesa, que el Fiscal de la Audiencia doctor Recaredo García, ha sido trasladado como auxiliar del Fiscal del Tribunal Supremo doctor Ricardo Lancis.

Mientras dure esa comisión, desempeñará la Fiscalía de la Audiencia, el Teniente Fiscal de la misma doctor Hilario González.

COMISION DE SENADORES

En las últimas horas de la mañana de ayer se entrevistó con el Presidente de la República, el Presidente del Senado Comandante Barreras y los senadores doctores Baldomero Grau, Vera Verdura y Viriato Gutiérrez, los que cambiaron impresiones acerca de algunas leyes pendientes que hay en el Congreso y algunas de las que serían tratadas en las sesiones de estos días.

NUEVAS ACTIVIDADES DE LA COMISION NIVELADORA

Al mediodía de ayer, volvió a Palacio el secretario de Hacienda doctor Averhoff. Entonces notificó a los periodistas que la misma comisión que llevó a cabo el equilibrio presupuestal estaba actuando ahora en la reforma del sistema tributario. Estudia ya algunos proyectos.

LAS CREDENCIALES DE MR. WELLES

Noticia del secretario de la Presidencia es que mañana jueves, a las diez tendrá celebración en Palacio el acto de la presentación de credenciales del nuevo Embajador de los Estados Unidos en Cuba, Mr. Sumner Welles. A tratar de esa ceremonia estuvo esta mañana en Palacio el Introductor de Embajadores Soler y Baró. El Embajador irá al acto acompañado de los miembros de la Embajada.

LA NUEVA EMISION DE PLATA

El Representante Rodríguez Ramirez nos dijo ayer, que los seis millones de plata que van a acuñarse beneficia a los empleados públicos, pues aunque no se aplique directamente al pago de los servidores del Estado, sin ese ingreso de los seis millones, con el que no se contaba para hacer los pagos de la deuda exterior, seguiría la deuda interior.

Ahora se estudia la fórmula más eficaz que permita pagar los adeudos a los empleados públicos.

SOBRE LA VERDAD DE RUSIA

LUIS AMADO BLANCO EN VIAJE...

PARA enjuiciar la Rusia del presente, no valen las Estadísticas». Rusia, una teoría puesta en pie». Hay que aproximarse a ella con la curiosidad de par en par... No es bueno nuestro pasado; hay en la sociedad capitalista gran número de problemas que huelen a podredumbre. Una revolución es un problema que se ha llenado de pus; no se le saja a tiempo, y se abre él mismo...

Pero es medicina Rusia? Acaso ha acabado Rusia con todos los problemas de esta clase? De no haber acabado todavía, acaso es Rusia camino por donde se haya de arribar al fin? El autor de este libro es un poeta, revolucionario en todo. Sus amplios conceptos éticos no pueden avenirse a esta injusticia que se incrustó en los tuétanos más ricos de la sociedad actual. Odia la noche presente; vive de la esperanza de la aurora en el medio de la noche. Rusia, la teoría puesta en pie, también se alzó ante sus ojos como una profundísima inquietud. No la miraba con prejuicio alguno que la pudiera dañar; incluso tenía prejuicios que la favorecían de antemano. Rusia, la teoría puesta en pie, no era ya la solución? El autor de este libro es un poeta; no podía satisfacerle una contestación en estadísticas.

Son armadijos de huesos todas las estadísticas de Rusia. Se quiere formar con ellas un monstruo desconocido, cuya organización, cuyo tamaño, cuyo aspecto y cuya forma nadie ha logrado columbrar aún. Es fácil ponerle huesos con toda meditada esplendidez. En Rusia, por otra parte, no caben más estadísticas que las que da el gobierno a gusto suyo, todas forjadas a brazo en las instalaciones de optimismo para la exportación al por mayor. De ellas, no hay modo de sacar sustancia. Aún como huesos, están secas ya. Trotsky, además, las denuncia con una persistencia formidable:

—Son todas falsedad, de extremo a extremo!...

Entonces, ¿como creer? Y cómo penetrar este problema de la situación de Rusia; si ella ya lo plantea con engaño?... Leyendo a los viajeros? Es error... Ellos dan estadísticas también, y en vez de la Rusia cierta, apenas ven otra Rusia que la de los amaños oficiales. Leyendo a ciertos viajeros: a los que llevan exclusivamente toda su ingenuidad a flor de libro, y dicen lo que ven y lo que oyen con fidelidad honrada, que no sirva a ninguna teoría en daño de la verdad... Leyendo a ciertos viajeros y haciéndose viajeros a la vez.

Este poeta fué a Rusia...

LA SELECCION SOSPECHOSA

Ir a Rusia!... Está bien. Es conveniente. Mas las dificultades para el viaje ya empiezan en el vapor. Antes de salir de Hamburgo, este viajero poeta hubo de consignar largos detalles acerca de su persona en un «interminable» documento. Quién era, lo que hacía, a lo que iba.. Si hacía este viaje por primera vez... Si lo impulsaba a este viaje algún motivo especial...

—«Todo, todo!»...

Y letra clara. El hecho de que su letra no resultara bien clara, ya pudiera anular su expedición. En el mismo vapor supieron luego la razón de estos informes. La Casa Consignataria los mandaba por radio a su destino ,y al vapor avisábanle por radio:

—A éstos y éstos pasajeros no se les dejará desembarcar...

A «catorce» pasajeros en este solo vapor. Un gasto vano; un sacrificio inútil. Cuando al entrar en el muelle tienen que padecer un nuevo examen, una comisión protesta. Cuál es la explicación de esta actitud? Cómo se justifica esta injusticia? Por qué se les prohibe entrar en Rusia?...

Por qué?... Pues porque sí: por nada más! La policía alega esta razón:

—Estamos en nuestra casa, y ustedes no son gratos al Soviet...

Este fué el primer cuadro que halló en Rusia este viajero poeta. A Rusia no va el que quiere; va el que quiere el Soviet, que está en su casa, de acuerdo con los informes que pudieron llegar hasta su mano. Los únicos viajeros que recibe son los gratos para él, por suponer en ellos simpatías que hagan fácil la adhesión. Esta desconfianza de sus obras, anula el grito de Richard Caton, que antes de tropezar con el Soviet mandábale a todo el mundo:

—Idos a Rusia, cueste lo que cueste!...

Mala intención, la de Richard Caton, que hubo de pasar en Rusia los días más amargos de su vida!... De todos modos, no importa. La Rusia de hoy es un coto para los elegidos nada más.

C. CABAL.

De Día en Día

EL supuesto novelesco de un joven que ha de heredar varios millones de libras esterlinas, a condición de que en el término de un año pierda un millón de ellas en malos negocios—cosa que el interesado no logra, porque todos los negocios le salen buenos—parece estar destinado a ser, realmente, el caso de Franklin Delano Roosevelt.

Ved, por ejemplo, lo que le ocurre al hombre con el dollar.

Su preocupación principal al subir a la Presidencia, fué la de hacer bajar el valor de esa divisa, por entender que para los países de moneda cara es peligrosa la competencia de los que viven con moneda barata.

Estudia el asunto. Combina sus planes para poner el dollar más al alcance de todas las fortunas. Se va frente a un micrófono. Pronuncia un discurso diciendo cómo va a llevar a cabo la inflación. Y...

Pero dejemos la palabra al cable:

"New York, mayo 8. (AP).—Reflejando al parecer la favorable acogida que ha tenido el discurso pronunciado anoche por el Presidente Roosevelt, en el que indicó de modo especial que piensa controlar la inflación estrictamente, el mercado subió hoy, aunque las ventas de última hora eliminaron la mayoría de las ganancias.

"El dólar ganó un poco frente a las divisas extranjeras aquí y en París, donde cerró a 21.54 francos 34 céntimos, y en Londres, donde estuvo un poco más alto que el cierre del sábado".

Al muchacho de la novela—y por eso nos vino a la memoria—le pasaban cosas por el estilo de esta.

Compraba, verbigracia, las acciones de una compañía ferroviaria venida a menos, con el ánimo decidido de perder cien mil libras en la operación, y al día siguiente sus agentes en la Bolsa le anunciaban que las acciones, por consecuencia de su compra, estaban subiendo como la espuma.

Tartarín de Tarascón.

SUBE LA PRODUCCION DE PETROLEO EN LOS EE. UU.

NEW YORK, mayo 10. Según despachos de Tulsa, la producción media diaria de petróleo crudo en los Estados Unidos en la semana terminada el 6 de mayo, sumó 2.902.000 barriles, o sea un aumento de 377.000 barriles.

ESTA ALTO EL INDICE DE PRECIOS EN EE. UNIDOS

NEW YORK, mayo 10. El índice de precios de artículos de primera necesidad, compilado por Moody, sigue manteniéndose a un alto nivel, con tendencia al alza. Ayer era 111 por ciento, contra 109.8.

DIRECTO para Gibraltar, Nápoles, Niza, Génova (Vía NEW YORK).
Mayo 12 de 1933 -- 3 p. m.
s|s Conte Grande
Soberbias acomodaciones en
PRIMERA — SEGUNDA — TURISTA — TERCERA.
Italian Line
A. BONA & Co.
O'REILLY esq. a S. Ignacio.
Teléfono M-8087.

M.E.C.D. 2016

Información Católica

LAS ACOSTUMBRADAS FIESTAS PATRONALES CELEBRADAS POR LA CONGREGACION MARIANA DE LA ANUNCIATA, HAN REVESTIDO ESTE AÑO UNA BRILLANTEZ EXTRAORDINARIA

Las solemnísimas Vísperas, celebradas el sábado 6, y las cuales describimos ayer, presagiaban unas grandiosas fiestas patronales.

El primer acto de las mismas, ha sido la sublime Misa de Comunión general, que celebró el Director de la Congregación de La Anunciata, R. P. Esteban Rivas, J. S., el cual distribuyó el Manjar celestial, a unos 250 congregantes, a unos cien jóvenes **de la Agrupación Católica Universitaria y una veintena de obreros** de la Academia que sostiene La Anunciata bajo la dirección de los Jóvenes Católicos Universitarios.

La Misa de Comunión se verificó en el salón-capilla de la casa social de La Anunciata.

El barítono señor José Fuentes, amenizó el banquete celestial, interpretando bellísimos motetes, acompañándose el mismo al órgano de que la Capilla está dotada.

Después de la Misa, el Padre Rivas, J. S., les felicitó por tan sublime comunión, por cuanto consuela el alma y llena de regocijo el corazón, ante la general apostasía, ver a una falange tan numerosa de caballeros y jóvenes, recibir a Jesus en sus corazones, confesándole, a la vez, como Dios y como Hombre.

Les exhorta a dar espectáculo tan sublime, todos los meses del año.

Está bien que nos esmeremos en la Comunión anual, pero debemos en común cumplir con la mensual, para así fortificar nuestra unón en Aquel, que todo lo conforta.

De la Capilla se pasa al Salón escolar convertido en amplísimo comedor, donde se sirve un exquisito desayuno, que presiden, el Director P. Rivas, S. J.; el Presidente Genelas; los Presidentes de Secciones y los Veteranos de la Congregación.

Reinó íntima fraternidad entre caballeros y jóvenes de La Anunciata.

Como buenos hijos de María, empezaron y concluyeron el ágape fraternal, elevando al Cielo fervorosa oración como reconocimiento de gratitud a los bienes que continuamente nos dispensa la Divina Providencia.

El reloj del tiempo marca las 8 y tres cuartos de la mañana, del domingo 7 de mayo de 1933, a una señal de los Directores de la Congregación, se forma el Ejército Mariano, que se divide en cuatro grupos:

1.—Caballeros de La Anunciata.
2.—Jóvenes Luises.
3.—Agrupación Católica Universitaria.
4.—Alumnos de la Academia Obrera.

Así formados, penetran en la Iglesia de Reina, recibiéndoles el público de pie, mientras el órgano preludia el Himno Triunfal de las Congregaciones Marianas.

El templo luce un preciosísimo adorno floral y una brillante iluminación.

Multitud de bellas damas y encantadoras señoritas ocupan las naves laterales.

Da comienzo la Misa Mayor, en la cual oficia de Preste, el vice-Provincial de la Compañía de Jesús, R. P. Ignacio Francia, asistido de los Padres Felipe Rey y Angel Olano, S. J.

El altar mayor, donde esta Misa tiene lugar, se despliega toda la gran diosa majestad del Culto Católico.

Después del Evangelio, predicó el R. P. Maturino Castro, S. J., Profesor del Colegio de Belén.

Toma como texto aquellas palabras de Job: **«La vida del hombre es milicia sobre la tierra».**

Lo prueba, no solamente por la cotidiana experiencia, sino con el testimonio de Jesucristo, que afirma que ha venido a traer guerra; con él, el Apóstol San Pedro, que nos previene que estemos siempre vigilantes, porque el demonio, anda en nuestro rededor en busca de presa para devorar. Y el Apóstol San Pablo, que nos da un completo manual de estrategia espiritual militar, en que nos detalla armas y modo de combatir y de pelear las batallas del Señor, en una de sus célebres Epístolas.

Presenta a las Congregaciones Marianas como aguerrido ejército en orden de batalla, con las armas de la oración, el buen ejemplo y la acción social-católica.

Como hijas de la Compañía, las Congregaciones Marianas, deben prepararse sólidamente con la Oración y la Ciencia.

Así, preparados los congregantes deben salir ante la faz del mundo, a confesarse católicos, con sus obras de oración y acción.

Les felicita por los ejemplos de piedad que continuamente dan y por sus obras de oración y apostolado, pero les exhorta a multiplicarlas, pues también los malos se multiplican en la propagación de su ateísmo religioso y de sus nefandos medios de destrucción social.

«Sólo el que peleare será coronado».

Si queremos ser coronados en el Cielo, tenemos que pelear en la tierra en nombre de Cristo.

Y venciendo, o siendo vencidos con Cristo, con El seremos eternamente coronados.

Fué unánimente ensalzado el elocuentísimo y práctico discurso, religioso-social.

No hay más remedio que luchar con Cristo para con El reinar eternamente.

Nutrido coro de voces, bajo la dirección del Maestro Fuentes, interpretaron magistralmente la Misa de Capocci; al Ofertorio, «Mostrate esse Matrem» de Aldega y al final, Marcha de Criesbager.

Fué elogiadísima la parte musical por el numerosísimo concurso que a estos cultos asistió.

A las 10 y media a. m., se inició el desfile de Congregantes y público, resultando brillantísimo.

A las 8 y media de la noche, en el salón de fiesta de la Congregación, en su casa social, se reunió lo más selecto de la sociedad habanera, siendo obsequiada por La Anunciata, con una velada literario-musical, de la cual ha sido refulgente la sapientísima Conferencia del Padre Gutiérrez Lanza, S. J.

Dió comienzo con el Himno Nacional.

Lo interpretó el Maestro José Fuentes y se escuchó de pie, y al finalizar, se aplaudió con gran entusiasmo.

El doctor José Al. Lázaga, pronunció un conceptuoso discurso, sobre lo que es «el Congregante Mariano y cómo debe serlo en todos los momentos de su vida».

Nunca, el congregante, debe en ningún momento de la vida, tener que ocultar la medalla. Sus acciones y modo de proceder deben ser tales ,que aún los que no le conozcan como tal congregante, exclamen: **¡«Este debe ser un congregante mariano»!**

¿Cómo conseguir esta firmeza?

Pues, muy fácilmente, haciendo todas las cosas, «A la Mayor Gloria de Dios».

Tengamos siempre presente como nuestra Madre La Compañía de Jesús, el **«Ad Mayorem Oei Gloriam»** y os aseguro que no haremos nada que pueda avergonzarnos.

Estuvo muy elocuente y oportuno.

Los otros números del programa fueron:

3.—La Rosa y el Jardinero, Romanza por el tenor señor Enrique Mari.
4.—Recitación por el señor Emilio Canovaca, de la Agrupación Católica Universitaria de La Anunciata.
5.—Ballo in Maschera por el señor José Fuentes.
6.—Duo «La Forza del Destino» por los señores Enrique Mari, tenor y José Fuentes, barítono.

Fueron aplaudidos los intérpretes con unánimes y prolongados aplausos.

El doctor Ataulfo Fernández, hace una magnífica presentación del Padre Mariano Gutiérrez Lanza, Director del Observatorio de Belén, haciendo plena justicia á sus méritos de sabio y de religioso.

Para la tribuna el Padre Gutiérrez Lanza, J. S.

Aquel culto, selectísimo y numeroso auditorio, le tributa, puesto en pie, una grandiosa y prolongada ovación.

Nos agradó sobremanera aquella aclamación, que el pueblo allí congregado tributó como reconocimiento de gratitud al que hace cinco años, vigila desde su observatorio la marcha de los ciclones, para que nosotros descansemos.

Fué ovación salida de lo más íntimo del Corazón.

Da gracias visiblemente emocionado el sabio astrónomo, y ya repuesto de la gratísima sorpresa, dirige a los congregantes una vibrante arenga, en que les felicita, y exhorta a continuar en la práctica de las virtudes cristianas y en el cultivo de las Ciencias.

Examina el estado del mundo actual, y exclama con San Ignacio de Loyola: **¡«Ya que la tierra está desolada, subamos al Cielo».**

Os invito, pues, a dar un paseo por los Cielos estrellados, pero antes hablemos de la Ciencia Astronómica, proveamonos de las tres llaves del Astrónomo y de un guía, fiel y seguro.

Hace una sucinta historia de la Astronomía, presenta y describe las tres llaves del astrónomo: «El Telescopio», «el Espectroscopio» y «la Cámara fotográfica».

Las proyecta en la pantalla.

Después presenta al mensajero de los espacios: «e lrayo de luz»

Lo proyecta, explica su composición, presenta sus aspectos y demás características del mismo.

Después... pues, a seguir al Padre Gutiérrez Lanza en su maravilloso viaje a la Luna, a los Planetas, Satélites y Cometas.

Estudia sus volcanes, montañas, sus nubes, atmósferas y núcleos. Su composición física, sus canales y posibilidades de vida.

Proyecta placas, y puntero en mano, parece Aladino encendiendo lámparas maravillosas.

El viaje al Sol resulta magnífico con sus protuberancias, manchas solares, surtidores de luz, de vapores, etc.

Después al Cielo de las Estrellas, de las Nebulosas.

Estudia sus enormes distancias, de tal manera que el mensajero del astrónomo resulta siempre presente y siempre retrasado.

El rayo que ahora recibimos, sabe Dios cuantos siglos hace que camina hacia nosotros, a razón de trescientos mil km. por segundo.

Después se estudia los movimientos de los astros y en especial, los de la Tierra.

Por último, se ocupa de la muerte de estos astros, y dice, que deduciendo de los conocimientos astronómicos, día vendrá en que serán cuerpos muertos.

Serán millones de millones de años, pero llegará, el fin.

La magna Conferencia, que se titula, **«Censo de población de los espacios»**, la cerró con estas célebres palabras:

«Los cielos pregonan la gloria de Dios».

Aquel auditorio, que por tres cuartos de hora le había escuchado con religioso silencio, lo exclamó con gran entusiasmo.

Demostró el Padre Gutiérrez Lanza, una vez más, sus vastísimos conocimientos en las Ciencias de los Espacios.

Le felicitamos en sus triunfos.

Son las 11 de la noche, cuando se inicia el desfile.

Van pasando por ante el Padre Rivas, el Padre Rey de Castro, el Presidente General doctor Ramón G Echevarría y demás Directivos, a quienes felicitan.

También nosotros les felicitamos por el grandioso homenaje tributado a su celestial Patrona.

Gabriel Blanco.

ANUNCIOS CLASIFICADOS DE ULTIMA HORA

ALQUILERES

a1 HABANA.

EDIFICIO SUAREZ, Amargura 80. Alquilo casas muy frescas, modernas y cómodas, tres cuartos, sala, comedor, baño completo, cocina de gas y carbón, incinerador de basura; agua abundante, muy baratos. Informes en el 63.
A-1 13805 9 May. 15

$20. ALQUILO: Trocadero 58 piso primero, sala, comedor, 2 habitaciones, baño intercalado, cocina. Moderna, muy fresca. Informes: mueblería La Moda, Galiano y Neptuno A-4454.
A-1 13810 9 May. 14

SAN LAZARO 120, bajos, entre Aguila y Crespo, moderno, bien pintado, muy barato, sala, comedor, tres cuartos. Informes en la misma a todas horas. Teléfono M-4150.
A-1 13809 9 May. 11

ALQUILO MODERNOS altos, Gervasio 30, sala, recibidor, tres habitaciones, servicio completo intercalado, comedor, cocina, cuarto y servicio criados. M7763.
A-1 13784 9 May. 12

ALQUILERES

a1 HABANA.

ALQUILO HERMOSA CASA Campanario 80, con frente Neptuno, compuesta recibidor, sala, 3 cuartos, baño completo, comedor, cocina, cuarto servicio criados, todos los cuartos a la brisa. Hay elevadores. Informes en la misma.
A-1 13798 9 May. 12

SE ALQUILA LOS ALTOS de Zanja 55 entre Campanario y Lealtad, con seis amplias habitaciones. se informa en la misma, de 8 a 11 a. m. Teléfono F-1774.
A-1 13767 9 May 15

BELASCOAIN 28
El lugar más céntrico de La Habana, altos, a la brisa, moderna, sala, comedor, tres habitaciones, baño moderno cocina y terraza. Informes: Peletería «La Americana» Telf. U-5117.
A-1 13675 8 May. 12

ALQUILO: VIVES 82, Jesús del Monte 438 y un buen local en Jesús del Monte 438½. Llaves a cada lado. Informes. Jesús del Monte 438½ (altos). Telf. I-1132.
A-1 13655 8 May. 12

ALQUILERES

a1 HABANA.

NEPTUNO 22, FRENTE al cine «Encanto», espléndidos altos. Se alquilan en $100.00. Informes: Telf. FO-2452.
A-1 13728 9 May. 13

PRADO 38. ALQUILO ALTOS, gran casa modernizada, amplia, fresca, recibidor, sala, seis habitaciones, baños intercalados, comedor fondo, cocina gas, carbón. Precio moderado. Informa: Cuevas. M-9896.
A-1 13718 9 May. 12

SAN MIGUEL 113, ALQUILO esquina a Escobar, casa antigua, amplia, fresca, zaguán, recibidor, sala, seis habitaciones, dos patios, otras comodidades y servicios. Véala. Informes: Cuevas. M-9896.
A-1 13719 9 May. 12

a2 VEDADO.

SE ALQUILA UNA habitación en casa particular a mtrimonio sin niños o señora sola, 19 No. 151, entre J y K.
A-2 13754 9 May. 12

SUSCRIBASE Y ANUNCIESE EN EL «DIARIO DE LA MARINA»

ALQUILERES

a2 VEDADO.

B. NUMERO 10, ALTOS, entre Quinta y Calzada, recibidor, sala, cinco cuartos, dos baños, comedor Estilo Español, cocina, apntry, dos cuartos para criados con sus servicios, garage con cuarto y servicios. Todo muy amplio. Las llaves en Calzada y B., Tienda de Ropas. Telf. A-6283 y FO-2173.
A-2 13396 7 May. 11

CALLE K. NUMERO 10, entre 9 y 11, casa de azotea. Se alquila con sala, comedor, dos habitaciones, baño intercalado y cocina. Precio $20.00.
A-2 13763 9 May. 15

a4 MARIANAO Y SUS REPARTOS

SE ALQUILA MODERNA casa en la gran calle 12 Ampliación Almendares, 3 cuartos y cuarto y servicio de criados, garage, traspatio, etc. $23.00. Calle 12 entre 6a y 7a Avenida. Teléfono F-3200.
A-4 13437 6 May 12

SE ALQUILA ELEGANTE residencia Country Club, con o sin muebles, Tercera Avenida entre Quinta y Quijano, dominando Lago, cinco cuartos y cuatro baños, garage doble, patios, terrazas, piscina natación, barra, solarium, roperos. Informan, allí.
A-4 13788 9 May. 11

CALZ. COLUMBIA Y AVE. 12
ALTURAS DE ALMENDARES
Precioso chalet, Estilo Español, exterior e interiormente, con frente a tres calles, rodeado de jardín, sala, hall, comedor, pantry, cocina, cuarto y baño de criados, en la planta baja; seis cuartos y dos baños, en los altos, dos garages. Llaves enfrente, «Villa Azul».
INFORMES: M-9080
U.H. A-412893 1 May. 31

a5 J. DEL MONTE Y LA VIBORA

PRECIOSA Y FRESCA casa, San Anastasio 78, entre San Mariano y Vista Alegre, con portal, saia, comedor, 3 cuartos, baño intercalado y demás servicios. Precio módico. Llave al fondo. Informes: F-5712.
A-5 13772 9 May. 15

b1 NAVES-LOCALES.

BELASCOAIN 10. Alquilo casi esquina Neptuno, local para comercio, muy amplio, 480 varas, salón corrido a las habitaciones, azotea. Cuevas. Bernaza 39. A-3568.
B-1 13722 9 May. 12

SAN JOSE 87, ALQUILO local casi esquina Gervasio, para comercio, patio cubierto, habitaciones altas. Baratos. Llaves, San Rafael 115. Véalo. Informes: Cuevas. M-9896.
B-1 13721 9 May. 12

LEALTAD 100, ALQUILO local esquina a San Rafael, amplio, propio carpintería, depósito comercial. Barato. Tiene entresuelo y cuarto vivienda. Véalo. Informa: Cuevas. Telf. M-9896
B-1 13720 9 May. 12

SE ALQUILA UN local para carnicería o lechería, está azulejeado y tiene nevera. Jota esquina a 9 Vedado En la bodega infórman.
B-1 13799 9 May. 16

OFICINAS Y ALMACENES
Con elevador eléctrico de pasajeros y carga.
Oficios Núm. 40
Se alquila este edificio de construcción moderna.
Se compone de cuatro pisos, **cada piso con 700 metros aproximadamente,**. Fabricación sólida de concreto.
Se recomienda para grandes Compañías que pueden alquilarlo todo o por pisos. Se hacen las modificaciones y adaptaciones necesarias para el lujo que se desee.
nformes:
Machin & Wall Company
Ricla No. 8
B-1 11897

O'REILLY 51
entre
Aguacate y Compostela
PARA UN BUEN ESTABLECIMIENTO
Se alquila éste magnífico
LOCAL
Informes:
M-7911 e I-2692

b4 HABITACIONES.

O'REILLY 51
Se alquilan baratas y magníficas habitaciones, amuebladas y muy frescas, con abundantes baños, agua caliente a todas horas y teléfono. Buen servicio y moralidad.
UH. 11027 10 Ab. 30

SE SOLICITAN

b10 PERDIDAS.

GRATIFICARE A QUIEN me entregue perro Chaw-Chaw color carmelita, perdido anoche como seña le falta pelo en el rabo. Galiano 69. Amado, joyería La Mina.
Pérdidas 13808 9 May. 11

s1 CRIADAS CRIADOS.

AGENTES PARA VENDER cigarros de novedad y tabacos en la Habana. También para el interior. Buena comisión, San Lázaro 119, entre Galiano y San Nicolás.
S-1 13789 9 May. 11

s11 AGENTES VENDEDORES.

SU OPORTUNIDAD
Se solicitan muchachas bien relacionadas con familias, con buena presentación y deseos de trabajar para hacer propaganda. Lavandería Cubana. $3.00 semanales para gastos, buenas comisiones. Presentarse con referencias en Subirana y Llinás de 4 a 6 exclusivamente.
S-11 13796 9 May. 11

s13 SOCIOS.

SE VENDEN TODOS los enseres de una fonda o entro en sociedad con persona entendida en casa de huéspedes. Prado 117, habitación 8. Félix.
S-13 13812 9 May. 11

SE OFRECEN

s1 CRIADAS CRIADOS.

PARA COCINAR Y LIMPIAR, para corta familia, se ofrece muchacha española, también acepta para criada de mano o manejadora; buenas referencias. Telf. A-4537.
O-1 13734 9 May. 12

SE OFRECE UNA MUCHACHA española, para criada de mano, es muy trabajadora y formal; tiene buenas referencias de casas anteriores. Informan: F-6236.
O-1 13723 9 May. 11

DESEA COLOCARSE muchacha española para criada de manos o manejadora; tiene referencias. A-8537.
O-1 13800 9 May. 11

JOVEN ESPAÑOLA, desea colocarse para criada de manos o cocinar y limpiar, sabe cumplir con su obligación. Informan: teléfono U-8239.
O-1 13797 9 May. 11

DESEA COLOCARSE una joven española de criada de manos o manejadora. Tiene referencias. Informan: Teléfono FO-2615.
O-1 13794 9 May. 12

DESEA COLOCARSE UNA joven española para criada de manos, ayuda en la cocina, es cumplidora y tiene referencias, para más informes llame al teléfono A-8697.
O-1 137919May. 12

SE OFRECE MUCHACHA española para criada de manos o cocinar y limpiar a corta familia, está acostumbrada al servicio fino y tiene referencias. Telf. M-4887.
O-1 13770 9 May. 12

UNA MUCHACHA española, desea colocrse para los quehaceres de poca familia; tiene buenas leferencias y sabe trabajar Teléfono F-6265.
O-1 13764 9 May. 11

CRIADO ESPAÑOL, desea colocarse en casa particular, experimentado en todo servicio de comedor, inmejorables referencias de casas conocidas, no importa ir al campo. Telf. M-4631
O-1 13756 9 May. 11

DESEA COLOCARSE muchacha española por horas, sabe lavar y planchar, entiende algo de cocina; tiene referencias F-1411.
O-1 13755 9 May. 11

s2 COCINERAS-COCINEROS

SE DESEA COLOCAR joven española para cocinar o para todo servicio de corta familia, sabe trabajar, bien y tiene buenas referencias. Informan: F-6267.
O-2 13804 9 May. 11

SE OFRECE BUEN cocinero y repostero, trabajó largo tiempo de jefe en la finca Cacalota, cocina a la americana, española, italiana y francesa. Telf. A-3070.
O-2 13802 9 May. 11

SE DESEA COLOCAR una joven española para cocinar y limpiar, tiene buenas referencias de las casas donde trabajó, sabe cocinar muy bien para informes: teléfono F-5221.
O-2 13811 9 May. 11

SE OFRECE BUEN cocinero español, cocina criolla española y francesa repostería y pastelería agradable sazón, limpio, es hombre solo, sale al campo Antonio Vega. M-4102.
O-2 13813 9 May. 11

DESEA COLOCARSE UNA señora española para cocinar y limpiar a corta familia; tiene buenas referencias. F-1538.
O-2 13752 9 May. 11

SE OFRECE MUY superior cocinera española joven, ayuda en limpieza, a corta familia; otra criada sabe coser, cortar un poco, ambas buena presencia y referencias. Telf. M-7122.
137 9 May. 11

SINTONICE LA ESTACION CMW
El DIARIO Hablado
Se trasmite todos los días
A las 7.30 a. m., 1 p. m. y 6 p. m.

SE OFRECEN

s2 COCINERAS-COCINEROS.

SE DESEA COLOCAR una señora española de mediada edad para cocinar y limpiar; tiene referencias. Teléfono U-1265.
O-2 13773 9 May. 11

DESEAN COLOCARSE dos muchachas españolas para cocinar y limpiar; tienen buenas referencias. Llamen al teléfono M-6800.
O-2 13758 9 May 12

COCINERA REPOSTERA, de color, ayuda a limpiar o para lavar, sale a temporada, tiene referencias de casa conocida. Teléfono A-8814.
O-2 13792 9 May. 11

DESEA COLOCARSE una joven española para cocinar y limpiar y para cocinar solo, entiende de repostería; tiene referencias, para informes por el teléfono U-6629, no le imperta salir al campo.
O-2 13790 9 May. 11

JOVEN DEL CAMPO, magnífica cocinera y repostera, desea colocarse, puede hacer todo el trabajo en casa chica. Inmejorables referencias. Teléfono: F-3015.
O-2 13795 9 May. 13

s3 MANEJADORAS.

SE OFRECE MANEJADORA española, buena presencia y trabajadora con buenas referencias y pocas pretensiones en el último lugar estuve 5 años. Telf. A-3070.
O-3 13801 9 May. 11

s9 JARDINEROS.

UN JOVEN JAPONES, jardinero y criado de mano, desea colocarse en casa particular o finca; tiene buenas recomendaciones. Telf. A-6931.
O-9 13737 9 May. 12

COMPRAS

15 OBJETOS-VARIOS.

CARRO CON DOS MULAS, con carrocería para agua en botellones, se compra. Avisar: Telf. XO-1517 o Avenida de la Independencia 258, Guanabacoa. Ignacio.
C-15 13743 9 May. 12

VENTAS

1 CASAS.

GANGA: VENDO esquina una cuadra Belascoaín, planta y media, mide 7.40x17, renta $40. Precio: $3.900. Varias casas más. Marrero. Aguiar 26. Teléfonos: U-7672. M-3543.
V-1 13807 9 May 11

2 SOLARES.

VERDADERA GANGA. Vendo solar Calzada Columbia entre Godínez y Avenida Mendoza, mide 15.34x47.17 a $1.75 vara, frente chalets Alzugaray, único por fabricar. Teléfonos: U-7672. M-3543.
V-2 13806 9 May. 11

4 ESTABLECIMIENTOS.

ESTACION DE SERVICIO. Por tener dos se vende una, en el mejor sitio de La Habana, pagando $20.00 de alquiler. Informan: Galiano 121, (garage).
V-4 13726 9 May. 12

VENDO MI BODEGA, la mejor montada de esta capital, bien surtida, es la mejor de Santo Suárez en $1.800 o la cambio por una casa en el radio de la ciudad, no menor de sala, comedor, y dos cuartos, si tiene gravamen no se presente. Informa: su dueño en la misma. San Bernardino y Durege. De 8 a 12 a m
V-4 13787 9 May 17

VIDRIERA DE TABACOS en Calzada. Bodega sola en esquina; lechería con facilidades pago, frutería de poco dinero. Facilito $1.500 pesos en hipoteca. Villegas y Teniente Rey, bodega. Alfredo
V-4 13487 6 May 10

6 AUTOMOVILES-ACCESORIOS.

SE VENDE UNA máquina cinco pasajeros, marca Gran Paige, está nueva, modelo 1931, se da barata. Morro 28, garage.
V-6 13803 9 May. 12

8 DE ANIMALES.

UN PERRO, CACHORRO ,Bulterri legítimo, se vende en buena proporción. Patrocinio 10 esquina Felipe Poey, Lavado «La Mariposa».
V-8 13742 9 May. 21

9 MUEBLES-PRENDAS.

VENDO TODOS LOS MUEBLES de mi casa, vajilla, cristalería, lámparas. Todo moderno y en perfecto estado. Calle 21 esquina 10, número 449, altos, Vedado.
V-9 13736 9 May. 12

POR EMBARCAR: se vende en 25 pesos magnífica máquina Singer España 21 entre Neptuno y Concordia, altos.
V-9 13749 9 May. 12

11 INSTRUMENTOS DE MUSICA

SE VENDE PIANO de caoba muy bueno y muy barato, Monte 18, entre Aguila y Angeles.
V-11 13815 9 May. 11

PARA EL HOGAR

ph2 INTERES PARA EL HOGAR.

CARBON DE YANA a $1.25 sacos de azúcar grandes. Pruebe y no le pesará. Telf. M-3289.
PH-2 13814 9 May 12

RELACION DE LAS VARIAS ENTIDADES QUE HOY SE REUNIRAN PARA JUNTA

En el día de hoy celebrarán juntas las siguientes corporaciones: Cámara de Comercio Americana; sesión almuerzo semanal de la Directiva; Asociación Nacional de Industriales; junta ordinaria de Directiva; Centro de Detalistas de la Habana reunión conjunta de representantes de entidades minoristas, para tratar de la proyectada petición de amnistía filcal.

Cámara de Comercio Cubana, reunión de la Directiva para tratar de la actual reglamentación de los impuestos de consumo y de las modificaciones a sugerir.

QUIEBRAS COMERCIALES EN LOS ESTADOS UNIDOS

NEW YORK, mayo 10. Duny Bradstreet.s dan cuenta de haber ocurrido la semana pasada 460 quiebras comerciales en los Estados Unidos, contra 452 en la semana anterior y 601 en análogo período de 1932.

VARIOS CULTOS QUE SE ANUNCIAN PARA MAÑANA EN DIVERSAS IGLESIAS

EN LA IGLESIA DE REINA

Los solemnes ejercicios de los Quince Jueves, a las 4 y media de la tarde con sermón por el Padre Rivas S J.

Se encarece la asistencia de los Celadores y Socios del Apostolado con el respectivo distintivo.

EN LA CATEDRAL

A las 5 p. m. Santas Misiones por el R. P. Felipe Rey de Castro S. J.

EN LA MERCED

Celebra su ofrenda anual la Madre del Amor Hermoso y Reina de todos los Santos, de la Congregación de Nuestra Señora de Lourdes con el siguiente programa: A las 8 a. m. Misa de Comunión. A las 9 a. m. Misa solemne, exposición, plática, piadoso ejercicio, bendición y reserva.

A las 7 y media de la noche, Rosario, ejercicio del Mes de María, sermón por el R. P. Doctor Florencio García C. M. y ofrecimiento de flores por las niñas del Asilo Menocal.

El Padre León Barrio C. M. Director de la Congregación de Nuestra Señora de Lourdes, encarece a sus congregantes la asistencia.

EN SAN NICOLAS DE BARI

Celebra la Archicofradía de los Jueves Eucarísticos Semanales, la función reglamentaria con arreglo al siguiente programa: A las 8 a. m. exposición de Su Divina Majestad en el altar mayor. Misa de Comunión en el altar del Sagrario, con lectura meditada, antes y después de la Comunión. Terminada la Misa la reserva.

A las 5 de la tarde. Hora Santa.

EN LAS REPARADORAS

La Asociación Eucarística Popular, celebra adoración reparadora al Santísimo de 7 y media de la tarde a 10 y media de la noche.

EN LA PARROQUIA DEL VEDADO

A las 9 a. m. misa solemne, exposición, ejercicio de los Quince Jueves, bendición y reserva. A las 5 p. m. exposición. Rosario, ejercicio de los Quince Jueves, sermón, bendición y reserva.

LOS JUEVES DEL CIRCULAR

En la iglesia de San Juan de Letrán sita en 19 entre I y J (Vedado), los jueves del Circular.

La Misa del Sacramento a las 8 y media a. m.

La reserva a las 5 p. m.

EN LA PARROQUIA DE JESUS DEL MONTE

A las 3 p. m. exposición del Santísimo. A las 5. Santo Rosario, piadoso ejercicio, bendición y reserva.

EN LOS REDENTORISTAS

A las 8 a. m. Misa de Comunión conmemorativa por los Coros de los Jueves Eucarísticos. Después de la Misa, exposición del Santísimo que estará de manifiesto durante el día, según las piadosas intenciones de la señorita Cecilia Tapié. A las 5 p. m.. Hora Santa.

La Capilla Redentorista, se halla situada en la Calle Pérez número 2, esquina a Manuel Pruna (Luyanó.

A SAN JUDAS TADEO

En la Parroquia de Bauta en Hoyo Colorado, solemnes cultos a San Judas Tadeo.

Por la mañana a las 10.

Por la tarde a las 5.

La iglesia permanecerá abierta de 7 a. m. a 8 p. m.

MES DE MARIA

En todos los templos los piadosos ejercicios del Mes de María con sermón y ofrecimiento de flores.

EL NOVENARIO ANUAL A SANTA RITA, EN EL CRISTO DEL 14 AL 22 DEL ACTUAL

El domingo 14 del actual, da comienzo en la iglesia parroquial del Santo Cristo del Buen Viaje de la Habana, el solemne novenario anual a Santa Rita de Casia, el cual finalizará el 22, festividad de Santa Rita de Casia.

He aquí su programa:

Por la mañana A las 8 a. m. Misa armonizada por un Coro de niños. A continuación de la Misa, ejercicio de la Novena y veneración de la Reliquia de Santa Rita de Casia.

A las 9 misa rezada, ejercicio del novenario y veneración de la Reliquia.

Por la tarde: A las 5 y media Rosario de Santa Rita, sermón, cánticos, ejercicio de la Novena, bendición del Santísimo y veneración de la Reliquia de Santa Rita.

Por la noche. A las 8 y media los mismos cultos de la tarde.

Temas y oradores de los sermones de 5 y media y 8 y media p. m.

14 de marzo: R. P. Fray Serafín Ajuria, Guardián de los Padres Franciscanos de la Habana.

Desarrollará el siguiente tema: **«Nacimiento de Santa Rita».**

Lunes 15: Tema: **«Infancia de Santa Rita»** por el R. P. Claudio Fuentes C. P.

Martes 16. **«Santa Rita, Esposa,** por el R. P. doctor J. Florencio García C. M.

Miércoles 17. **«Santa Rita Madre»,** por el R. P. Pablo del Olmo, Párroco del Vedado.

Jueves 18. **«Santa Rita, Viuda»** por el R. P. Hilario Chaurrondo C. M.

Viernes 17. **«Santa Rita en el Convento,** por el R. P. Teodosio de Santa Inés C. D.

Sábado 20. **«Sacrificio y Obediencia de Santa Rita»** por el P. Serafín Ajuria O. F. M.

Domingo 21. **«Santidad de Santa Rita»,** por el R. P. Claudio García de la Comunidad de Padres Agustinos de la Habana.

LUNES 22

Es el día de la festividad de la Santa, y último del Novenario.

Misas a las 6 y media, 7 y media y 8 rezadas en el altar de Santa Rita.

A las 9 a. m. Misa solemne en el altar mayor.

A las 5 y media y 8 y media p. m. los ejercicios del último día de la Novena con sermón por Monseñor Enrique Pérez Serantes, Obispo de Camagüey.

En este día se bendecirán las Rosas de Santa Rita, después de la Misa Mayor y en los novenarios de 5 y media y 8 y media p. m.

El Superior de los Padres Agustinos de la Habana Párroco del Santo Cristo R. P. Fray Pedro Huffnangel (Husnaga), se complace en invitar a estos solemnes cultos a los católicos de la Habana. Asimismo suplica a los devotos de Santa Rita un obsequio de flores para adornar su altar durante los nueve días del Novenario.

SUBEN LAS OPERACIONES SIDERURGICAS EN EE. UU.

NEW YORK, mayo 10. Luis Mendoza y Cia. Las estadísticas mensuales del Instituto del Hierro y el Acero indican que las operaciones siderúrgicas mantuvieron en abril un promedio de un 24.55 por ciento, contra 15.18 en marzo y 21.94 por ciento en abril de 1932.

FOLLETIN 18

WILLIAM J. LOCKE

Un Joven Afortunado

Novela traducida del inglés por **Alejandro Frías Giraud**

Cubierta en colores e ilustraciones en negro de J LONGORIA.

Sociedad General de Publicaciones (S.A.)
Diputación 211, Barcelona, Valverde 21, dup. Madrid.

(De venta en la la Casa Wilson, Obispo 52. Teléfono A-2298)

mi pobre madre ha muerto, sólo me quedas tú.

Pablo la besó y juró de nuevo. No le juró que pudiera ser para ella una madre, aunque así lo creyera el corazón de la joven. Anhelaba la chiquilla sorprender en su voz el anhelado tono apasionado... que nunca llegó a revelarse. Convengamos en que noventa y nueve de cada cien muchachos que en un momento sentimental parecido estrecharan entre sus brazos a una chiquilla bonita que no les fuese indiferente, habrían perdido la cabeza (y el corazón) y hubieran jurado conforme el tono anhelado. Mas Pablo era diferente, y Juana lo sabía, por desgracia para ella. No cabía duda de que Pablo era de temperamento frío.Mas observad que vivía intensamente su sueño y que sólo fuera de éste ocupaba Juana un lugar.

En el seno de su ilusión, velada por tenue neblina color de rosa y por entre la cual lanzaba destellos la diadema de su cabellera, moraba la exquisita, la incomparable mujer, la princesa que había de compartir su reino, en tanto que él, arrodillado a sus plantas, la adoraba y besaba las puntitas rosadas de sus dedos. De suerte que, del mismo modo que nunca se le había ocurrido besar las puntas de los dedos de la pobre Juana, nunca le había asaltado la fantasma de enamorarse de ella. Por tanto, cuando la chiquilla se precipitó en sus brazos, la estrechó de modo muy sinceramente fraternal, y sus labios de Adonis la besaron castamente. Repitióle otra vez que nunca la olvidaría. Juana se marchó a dormir y ahogó su pena en sollozos. Pablo durmió muy poco. El deshacerse aquella casa significaba el fin de muchas preocupaciones y adorables detalles, sin los cuales comprendía Pablo que su vida iba a tornarse más mísera. Y se juró una vez más a sí mismo que nunca sería desleal a Juana.

Mientras permaneció en Londres fué a verla cuanto pudo, sacrificando muchas de sus excursiones de los domingos con sus compañeros de tivamente y después de examinar su teatro. Juana, adivinándolo instintoconducta con sus ojos escrutadores de mujer celosa, se lo agradecía como era debido y le correspondía la mejor que podía. Desarrollóse Juana con gran rapidez así que entró en la lucha por la vida. Muy pronto fué una mujer y no una chiquilla quien escuchaba las cuitas del joven maravilloso. Nunca más se arrojó ella en sus brazos y él nunca más la llamó «su tontina». Dábase Juana vagamente cuenta del cambio, si bien sabía que la vida no le ofrecía ningún otro hombre a quien pudiese amar.

Pero a Pablo no le ocurría lo mismo.

Algún tiempo después Pablo se marchó con la compañía a los teatros de provincias.

CAPITULO VII

Llevaba ya cuatro años de teatro. A no ser como una sombra, estos cuatro años habían ejercido tan poca influencia en el color de su vida futura como los años de Bluldston o sus años por los talleres. Pablo había nacido para ser rey. La consecución de su reino era lo único importante. Las fases intermedias carecían de significación. Había sido aquel un período de lucha, de trabajo y, en cuanto al teatro, una desilusión. Al terminar el primer año, la diosa Fortuna, más mudable acaso en el mundo teatral que en otro alguno, pasaba de largo por su lado. Londres no tenía empléo para sus servicios; en particular cuando supo que aspiraba a representar principales papeles. Llegó hasta a rehusar el privilegio de sustituir a los que los hacían. Marchóse a provincias, donde cuando conseguía contrata, hallaba más campo a sus ambiciones. Con frecuencia se encontraba sin trabajo y compraba con sus ahorros el pan de la ociosidad. Conocía la desolación de las escaleras lóbregas de las agencias teatrales y sabía del dolor de ver cerrarse las puertas carcomidas de sus despachos.

Eranle, asimismo, familiares, los ensayos fríos, las largas horas de silencio en espera de sus pequeñas escenas, su impotencia para comunicar a sus sencillos parlamentos la entonación particular exigida por un director de escena rendido de trabajo. Estaba familiarizado también con los largos viajes domingueros en ferrocarril, sin comer, cuando los piadosos coches-restaurantes aparecen cerrados; con las miserables poblaciones como Bludston, donde él y tres o cuatro de la compañía se compartían los igualmente miserables hospedajes de artistas, y con los teatros asquerosos y antihigiénicos, y con las envidias incesantes y los pleitos y enredos de la mal pagada compañía de la legua. Las incomodidades afectaban poco a Pablo; nunca había tenido hábitos de lujo y aquella vida misma era una delicia comparada con la que hubiesellevado de no haberlo impedido el secuestro de Barney Bill. No se le ocurrió jamás quejarse de las camas duras, ni de las carnes mal asadas, ni de los cuartos de vestirse sin ventilación y atestados de muebles; pero siempre le extrañaba, por absurdo que fuera aquello lo que deparara la suerte a quien estaba predestinado para la celebridad. Debía de haber algún error en la marcha del destino. No lo comprendía.

Una vez, empero, hallándose sin contrata, pero teniendo una en perspectiva y aguardando a que dieran comienzo los ensayos, se vió lo suficientemente próspero para tomar un billete de tercera clase y marcharse a París, donde pasó un mes delicioso. Pero la prosperidad no volvió nunca más y hubo luego de vivir de sus recuerdos pasisinos.

En estas épocas malas fueron los libros, como siempre, su contento y su consuelo. Aprendió sin maestro francés y un poquito de alemán. Leía historia, filosofía, rudimentos de ciencia, y se interesaba en la política. Naturalmente que un personaje tan aristocrático tenía simpatías apasionadas por los **tories** (1). De vez en cuando— mas no frecuentemente porque la profesión teatral es en general conservadora —se lanzaba contra algún furibundo radical de la compañía y gustaba el placer de la discusión acalorada. Alguna vez también se cruzaba con alguna dama joven de cultura ultramoderna, y en alguna ocasión escapó por milagro su corazón de interesarse, deslumbrado por el brillo aparente de aquellas chispeantes inteligencias. Sólo cuando descubría que la hermosa había perdido el juicio por su romántica figura y no por su genio y sus heredados derechos de superioridad, comenzaba a poner en duda la excelencia de sus intelectos. Y nada hay para ahuyentar el amor como una suposición de tal género. Porque la única sombra de desdicha de Pablo constituíala la especie de desazón que le causaba la idea de deberlo todo únicamente a su apariencia física. No podía evitar que sus compañeros le molestaran hablándole de su «fatal belleza». A cada nueva amistad femenina o masculina que contraía, temía escuchar la horrible y sobada frase, que le molestaba hasta un punto indecible. Había momentos en que deseaba ardientemente unas marcas de viruelas o una nariz torcida o una parálisis facial, para que así ninguna mujer lo volviera a mirar jamás y ningún hombre le hiciera cargos bromeando de un modo vulgar.

Representaba pequeños papeles que le favorecían, y estudiaba al primer actor. En las contadas ocasiones en que hizo primeros papeles no causó gran sensación. La compañía, según la costumbre generosa de las gentes de teatro, no le rodeaba después de terminada la representación, en coro de felicitaciones. El empresario solía decirle:

—Muy bien, hijo mío: has hecho todo lo que has podido; pero todavía te falta «madera». Has de poner más vida.

Y Pablo, que sabía que era superior, en todos los órdenes, al actor cuyo papel desempeñaba, lo mismo que cuando niño sabía que era mejor que Billy Goodge, no acertaba a comprender aquella falta general de apreciación. Entonces recordaba las primeras luchas de los grandes artistas: Edmund Kean, que en la víspera de su aparición en el escenario de Drury Lane exclamaba: «¡Si triunfo, me volveré loco»; Henry Irving, entonces en el cenit, que había representado quinientos papeles antes de llegar hasta Londres. Recordaba igualmente el fracaso del primer discurso de Disraeli en la Cámara de los Comunes, y recordaba, sobre todo, la triunfante profecía de su persona. Se había imaginado en sueños al empresario hincado de rodillas, implorándole, con manos suplicantes y ojos llorosos, que representara el Hamlet por un sueldo de mil libras semanales, y se había contemplado a sí mismo contando con el mayor desdén al despreciable sujeto.

En fin: ¿quién de nosotros no ha tenido sueños parecidos a los veinte años? El que se halle libre de culpa que arroje a Pablo la primera piedra.

Y además, debéis recordar que la fe de éste en su vago, pero glorioso destino, era la fuerza dinámica de su existencia juvenil. La idea del misterio que le rodeaba le conservaba alerta y feliz. Su perspicaz y bien equilibrado cerebro dábase cuenta de que su peregrinación por los escenarios en busca de la verdadera expresión de su genio no era sino peregrinación empírica y que, si fracasaba en ella, habría de probar un millón de caminos más hasta encontrar el verdadero. Pero del mismo modo que en su niñez no podía comprender por qué no le consideraban superior en todo, ahí ahora no podía concebir aquella censura inferior de

(1) Tory: Partido conservador inglés.

I.E.C.D. 2016

BEJUCALEÑAS

OLGUITA NADAL

BEJUCAL, mayo de 1933.—La lindísima jovencita celebró su cumpleaños el domingo último.

Cumplía en ese día quince años.

Con ese fausto motivo reunió un grupo de sus íntimas, en un simpático almuerzo, en la residencia de sus padres los estimados esposos Delia Jiménez de Nadal y el doctor Florencio Nadal, Jefe Local de Sanidad.

Numerosas flores y regalos recibió la linda Olguita.

Con estas líneas le reitero mi felicitación.

MARIANA RAVELO

En la festividad de San Mariano celebró su santo la bella y distinguida señorita.

Llegue hasta ella mi felicitación.

CINE LICEO

El domingo 30 se exhibieron en este moderno cine dos bellas films.

A las 7, La Novia del Azul, por Richard Arlen.

A las 9, Orquídeas Negras, con Carlos Gardel y Goyita Herrero.

Una numerosa concurrencia asistió.

Para pronto anunciar en sus carteleras:

Adiós a las Armas, por Gary Cooper y Helen Hayes, Torero a la Fuerza, por Edie Cantor; Melodías de Arrabal, con Imperio Argentina y Carlos Gardel; La Dama del Club Nocturno, por Adolphe Menjou.

ESTHER BRITO

Desde hace varios días se encuentra sufriendo un ataque grippal, la distinguida señorita Esther Brito.

Ya está muy mejorada.

Un pronto y total restablecimiento le deseo a la estimada amiguita.

CRUZ M. RODRIGUEZ

El miércoles 3 celebró su onomástico la simpática jovencita.

Entre halagos y satisfacciones pasó su día la gentil Carucha.

Mi felicitación.

ENFERMO

El señor Isidro Zertucha García se encuentra sufriendo hace días, una grave enfermedad.

Hasta su residencia llegan numerosas personas a interesarse por su estado, pues el señor Zertucha goza de grandes prestigios en nuestra sociedad.

Hago votos por el restablecimiento del distinguido enfermo.

CAMBIO DE RESIDENCIA

Los distinguidos esposos Zenaida García de Hernández y doctor Hugo Hernández, han trasladado su residencia para la Calle 11 esquina a Seis.

Felicidades.

ANTONIO DE PORTO

En días pasados celebró su cumpleaños el distinguido jovencito hijo único de los esposos Consuelo Valdés de Porto y doctor Manuel de Porto y Castañeda.

Reciba mi felicitación.

CUMPLEAÑOS

El lunes último celebraron su cumpleaños un grupo gentil de jovencitas.

Violeta Acosta, Carmita García y Margot Pascual.

A todas felicidades.

POR NUESTRO TEMPLO

El primero de mayo, fiesta de San Felipe y Santiago el Menor, Apóstoles, Patronos de Bejucal, se celebró en nuestra Parroquia, con gran pompa y esplendor.

A las 8 a. m. gran Misa de Ministros, con orquesta. Ocupó la sagrada cátedra el Reverendo Padre doctor Llaguno, que hizo el panegírico de nuestros Patronos.

Numerosos fieles llenaron esa mañana nuestro bello y severo templo.

Por la noche, a las 7 p. m., dieron comienzo los cultos del mes de mayo, dedicados a nuestra Santísima Madre la Virgen María.

EL FESTIVAL DE LOS MAMARRACHOS

Con este título se celebró en el Club de Declamación y Deportes,; una simpática fiesta, que resultó un éxito

Fué la noche del miércoles 3.

Numerosas damitas y caballeros asistieron vistiendo los más absurdos y estrafalarios trajes.

Se otorgaron premios por un jurado integrado por las señoras Silvina Alvarez de Rodríguez, la insustituíble Directora del Club; Conchita Gómez de Ortega, Fermina Rodríguez de Pérez, Lolita Valdés de Pérez y los señores José M. Cardo, nuestro Alcalde Municipal, Ingeniero Fernando Hernández, activo Presidente del C. D D., Carlos M. Ortega, Manolo Rodríguez, José A. Rodríguez.

Los premios se repartieron del modo siguiente:

Primer premio: Señorita Chachá Pérez que vestía un traje de niña cursi, que causó la hilaridad de todos.

Segundo premio: Señoritas Irma Malgor y Aida Loperena. Una pareja de novios muy extravagante y pintoresca.

También vestían de mamarrachos la señora Grace Lorraine Brown de Cruz y las señoritas Elena Valdés, Queca Fernández, Ofelia Martínez, Pepilla Pérez, Miny Gutiérrez, Zenaida Castro y los jóvenes Sergio Rodríguez, Jesualdo Brito, Roberto Rodríguez, Arturo Cruz, Tomás Martínez, Arcadio García, Armando Arroyo, Elicer Encinosa, Ramón Hevia.

Daré los nombres de las lindas señoritas que asistieron esa noche al Club.

Célica Marrero, Mercedes y Gudelia Colón, Acelba García, Adelaida Alvarez, Matilde Perojo, Milagros Alvarez, Adelfa Cabrera, Esperanza Rodríguez, Camelia Núñez, Angelita González, Aida Díaz.

Doctora Juana Negrín y su hermana Chiquitica.

Delfina Rojano, Conrada Alfonso, Mercedes y Juana M. Sánchez, Dora Testé, Eloína Hernández, Nélida Inés y María Muñoz.

Onelia Espinosa, Silvia Díaz, Albertina González, Consuelo Oramas Laura Alonso, Lydia Cruañas, Caridad Cuesta, Panchita, Pura y Mercedes Cuesta, Narcisa López, Leopoldina Guerra, Nilda Díaz, Carmita Marcía, Margot Pascual, Hortensia y Leopoldina Vasallo, Carmela Rodríguez, Mercedes Romero, Eladia Rodríguez Gilda y Ernestina Sánchez.

Se bailó hasta muy tarde, tocando el afamado sexteto Mi Tienda.

Mi felicitación a los organizadores de esta simpática fiesta.

Célida Fernández,
Cronista

PUERTO PADRE SOCIAL

NOTA DE DUELO

PUERTO PADRE, mayo de 1933.— Con la pena profunda que ocasiona la pérdida de un ser allegado, consigno hoy el fallecimiento de mi tío señor Domingo Oria Pascual, ocurrida el 23 del pasado abril.

Tras breve, pero muy penosa enfermedad, sucumbió el desdichado Domingo, joven aun, para el que se hicieron infructuosos todos los esfuerzos para salvarle la vida.

Al consignar esta nota en mi crónica, aún no repuesto del rudo golpe que nos tenía reservado el destino, quiero hacer llegar a la sociedad de Puerto Padre en general, el agradecimiento más sincero, por las muestras de amistad y afecto manifestadas en momentos tan aciagos de sufrimiento y dolor para toda la familia.

Vayan para esas personas el mensaje de reconocimiento y gratitud que envían madre, hijos, hermanos y demás familiares del finado.

¡Descanse en paz el pobre Domingo!

DE REGRESO

Luz y Elvira Pérez Puelles.

Que se encontraban en el Puerto Manatí, deslizando una temporada al lado de sus familiares residentes en aquel lugar.

Su temporada se vió interrumpida por el fallecimiento de su querido tío Domingo.

Nuestro más atento saludo.

ENFERMA

La apreciable y simpática señorita «Titita» Queral Padrón, se encuentra hace días guardando cama en la residencia de los jóvenes esposos Feria-Queral.

Nuestros más fervientes votos por su pronto restablecimiento.

BASKET-BALL

El pasado Domingo dió comienzo en los terrenos del Club «Atlético» el campeonato de basket-ball organizado por los muchachos amantes del sport.

Existe mucho entusiasmo entre la juventud.

Los «teams» se denominan «Blanco» «Azul» y Rojo.

Por los «teams» han sido nombradas numerosas madrinas.

¡Adelante!

PROXIMO BAILE

El progresista Club «Juvenil», que preside la simpática Srta. María del Pilar Sierra, anuncia una grandiosa fiesta bailable para el corriente mes; mes de las flores.

Pronto comenzarán a circular las invitaciones.

DE LA HABANA

El correcto joven Federico Anguera Gisber, que hace días estaba de paseo en la urbe capitalina, se encuentra de nuevo entre nosotros.

Reitérole mi más afectuoso saludo.

EL BAILE DE LOS MAMARRACHOS

La noche del pasado sábado 22 de Abril se efectuó en los suntuosos salones del «Liceo» un grandioso y simpático baile de mamarrachos.

Nuestra juventud entusiasta se presentó ridículamente vestida.

Entre todas las parejas sobresalía la señorita Lydia Abraham y el joven Pedrito López Elizalde, que iban de novios.

Sus tipos eran opuestos.

Lydia, alta y hermosa y Pedrito de pequeña estatura.

El jurado estaba compuesto por las señoritas Leonor Fajardo, Estela Rodríguez y Caridad Llarena, que premiaron a la pareja formada por la señorita Hortensia López Ponce, que iba de «vieja verde» y el joven Alberto Luís Arce, de «etiqueta absurda».

El premio consistió en un fino estuche de manicure para ella y un juguete para él.

Un grupo distinguido de señoras y señoritas se encontraban entre la concurrencia.

Señoras:

Eloisa Labrada de Berga, Rosita del Valle, de Peña, Micaela Piña Vda. de la Rosa, Pilar Gallo de Llarena, Manuela Rodríguez de García, Guadalupe Nápoles de Hechevarría, Lolita Faura de Labrada.

«Tina» Vidal de Queral Amanda Cortez de Gómez.

Blanca A. de Espino, Josefa Martín de Hurtado y Sara Pascual de Izquierdo.

Emilia Mayo de Martínez.

Señoritas:

Caridad Llarena, Estela Rodríguez «Nonita» Fajardo, Ofelia, Eladia y Balbina López Elizalde, Enma y Libia Labrada, Olga Rodríguez Vergara, Lidia Martínez, Florita Garrido, hermanas Gómez Elizalde, Amelia García Siñeriz y Vella Alvarez.

«Titina» y Elisa Gómez.

«Docha» Palomares, Amelia Curi, Amparito Farah, Rosa, Altagracia y Laura Piña, María Teresa Alvarez, Evangelina Gálvez, Mirta Llarena, Ana y Bebé Solarana, María Teresa Betancourt y hermanas del Pueyo, María Teresa Pérez, Eugenia Moya, Rosa América Escandón, Esperanza López Ponce y Angelina López.

Yarita Bolaños, Carmen Esther, Ondina y Caridad González Gómez, Ricarda, Gisela y Zoila Mayo, Olga García, Dorín Alvarez, Hermanas Santiesteban, Celia Montero, Dora Urrutia, Pastora Peña, Cachita Alvarez, Carmen Graupera, Melva Fajardo, Isabelita Casanueva y Nena Rushman.

Dra. Angela Fernández.

Amparito Samper, Mirta González Conchita Trinchet, María Engracia Filgueiras, Eulalia Berga, Ofelia López Ponce, Anais Maceo, Esperancita Martínez, Lydia Abraham y Amanda García.

Hilda y Mirta González.

Gerardo Pérez Puelles Jr.
Cronista Social.

ELEGANTES DE CAIBARIEN

Por Carmita García Guerra

OBITO

CAIBARIEN, mayo de 1933.—Dolorosa, muy dolorosa la primera de mis notas.

La muerte acaecida en Francia y aunque esperada por el caso grave de la señora Juanita Labes de Cazabón, ha constituído para Caibarién gran pena, por ser la extinta una dama que residiera por tantos años entre nosotros, donde se captara la más alta consideración, y sus hijas, conocidas demoiselles de esta sociedad más exclusiva.

El cable, con su laconismo, pero demasiado triste, llegó a su hijo Pedrito en la Habana, el que inmediatamente puso en comunicación a sus familiares residentes en esta Villa y lo que conoció en seguida la Cronista, que tuvo la misión por medio de su Crónica Radio Social, de traspasarlo a la sociedad caibarienense.

En el momento de quedar esparcida por la voz de la radio el desenlace de Madam Juanita de Cazabón en unísona demostración de sincerísimo dolor, le fueron enviado a las Cazabón, sus hijas, en Francia, y a su esposo e hijo Salvador, los que tan corto tiempo pudieron estar junto a ella, durante su gravedad, las muestras de tribulación.

Mi última crónica despidió al señor Juan Cazabón, que precisado por la llamada de un cable portador de la más alarmante gravedad de su esposa, se temía que a su llegada el desenlace hubiera impedido hallarla con vida todavía, pero la suerte, no del todo adversa, permitió que junto a ella, y sus hijos pasara los últimos momentos.

Pobre Juanita!

Prolongada precisamente por la salud de ella, la temporada que en Francia pasaban, ausentes de Caibarién han estado por espacio de tres años y ni aquellos aires, ni los cuidados solícitos de sus hijas y la ciencia de los doctores encomendados de su curación, fueron motivo de salvación.

El caso fué demasiado grave, demasiado cruel.

El martes, en nuestra Iglesia Parroquial donde tantas veces sus hijas se arrodillaron para recibir a Jesús, donde sus voces y el órgano dieron a nuestras misas la severidad y encanto de superior religiosidad, fué ofrecida una para el alma de la madre de ellas en la que sus voces no dieron la emoción como otras veces, sino que la íntima plegaria, la oración sentida, sus familiares, sus amigos, lloraron y rezaron por esa alma, digna de ser acogida por Dios.

Un acto religioso muy imponente la misa ofrecida por los familiares que actualmente residen en Caibarién y a la que asistió su hijo que viniera expresamente de la Habana Pedrito, con su esposa.

En nombre de él, de los distinguidos esposos Henriette Salaberry de Cazabón y Juan Cazabón, Andrés Cazabón y Esteban Aguirre, doy las más expresivas gracias a las personas que asistieron a estos servicios religiosos. En la imposibilidad de ofrecer su reconocimiento personalmente, me piden lo hagan en sus nombres por medio de estas notas.

Queda expresado el testimonio de la mayor gratitud de la familia Cazabón Genin y a mi vez mi pésame sentidísimo a ellos.

EL DOCTOR CASTILLO

Embarcará hacia la Habana en breve el distinguido médico de esta Villa, que en los últimos días ha empeorado de su molesta enfermedad.

Le acompañarán su joven y bella esposa, también algo delicada en la máquina del distinguido matrimonio Cristina Martínez Illa de López y señor Miguel López, en unión del matrimonio Carmita Villaverde y doctor Alberto Castillo. La señorita Juanita Villaverde, que ha sido huésped distinguido de ellos, hace su regreso a la capital también.

Deseo para tan amables viajeros que encuentren curación.

SAN FELIPE

No podía faltar mi felicitación para persona tan distinguida que celebró en esa fecha su onomástico, como el señor Felipe Tellechea.

El día primero de este mes, al marcar el candelario esta festividad tuvo la Cronista para tan significado industrial su saludo de atenta felicitación.

Es una más a las tantas que les dispensan de esta sociedad y lleva mis deseos por su dicha y conservación del bienestar que le rodea.

MUY AGRADECIDA

Así se siente la cronista de las muestras de simpatía de que ha sido objeto por parte de esta sociedad y de nuemorasas amistades del resto de la Isla; el segundo aniversario de mi labor en la estación C. M. H. D. de esta Villa que tuvo lugar el 1o de mayo como directora de la misma, me ha proporcionado tan señalada deferencia, que tanto sgradezco.

Durante este tiempo solo he procurado el entretenimiento de todos mis radio-oyentes, tratando de encontrarlo en todos los aspectos, y las muestras de simpatía que me han dedicado en este mi segundo aniversario como directora de la estación C. M. H. D. me demuestran que no han sido vanos mis esfuerzos.

Lo repito, me siento muy agradecida

ECOS DE UNA BODA

Efectuada en Remedios, nuestra ciudad vecina.

Señorita doctora María Herrada Pérez, que el 26 de abril quedó unida al joven doctor Juan Antonio Pérez Prendas, bendiciendo la ceremonia religiosa el Rvdo. Padre Eduardo Arzuaga y de la que fueron padrinos y testigos, la madre del novio, señora Adelaida Prendes de Pérez y Pelayo Herrada Pérez, padre de la novia y Teodoro Hernández, José Otero, Rafael Pérez del Río, Gastón E. de Caturla, Ramón Pérez y Gabriel Huerta, respectivamente.

Acto notarial: doctora señorita Rosa Rojas y testigos Gregorio Suárez y Luis M Martín Jiménez.

Felicidades muchas a los nuevos esposos, que llenos de amor, comienzan su vida de casados, los que encantados han ido a pasar su luna de miel a Varadero.

NOTAS DE LOS PALOS

PALOS, abril de 1933.—Adornan hoy estas columnas los retratos de los graciosos niños Bebito y Guido Betancourt y Lamar, lindos bibelots que alegran con sus risas y alegrías el hogar del probo y querido Jefe de Sanidad, doctor José R. Betancourt y de su bella y distinguida esposa Teresa Lamar.

Enviamos con estas líneas un beso para tan simpáticos pequeñuelos, «Benjamines» entre los hijos de tan distinguido matrimonio.

EL TIEMPO

En estos días han caído varios copiosos aguaceros que han sido de gran provecho para los campos, cuyos sembrados ya estaban muy necesitados del precioso líquido.

Con motivo del alza sufrida por nuestro primer producto el azúcar, y en vista de las mejores perspectivas que se esperan, parece, que no será tan malo como en años anteriores el llamado tiempo muerto.

Los colonos apréstanse a las siembras y limpieza de los campos, y de ese modo numerosos braceros han de conseguir trabajo.

Quiera Dios que vengan los tiempos mejores para que abunde el trabajo y así habrá prosperidad para bien de todos.

JUAN MEJIAS

Entre los nombramientos que hizo la nueva Administración municipal está el de este buen amigo para el cargo de Jefe del puesto de policía de este pueblo.

Ya son varias las medidas por él tomadas para general beneficio y esperamos de su rectitud y hombría de bien que su actitud al frente de los vigilantes de esta localidad sea una garantía para los vecinos de este pueblo.

Enviamos nuestra enhorabuena a tan estimado joven que hacemos extensiva a los dignos policías que lo secundan en su labor.

Díaz,
Corresponsal.

ECOS DE UNA BODA ELEGANTE EN CRUCES

CRUCES, Mayo de 1933.— Y de todas las simpatías.

Unión de dos seres que nacieron para amarse.

Señorita Pastora Francesena

Pastora Francesena Yera, gala muy preciada de nuestros salones; damita gentil y bella, que goza de múltiples simpatías en el seno de nuestra sociedad más distinguida, fué la encantadora novia.

Emilio Navarro Ceballos, distinguido joven, miembro de una prestigiosa familia de la más alta sociedad de la coquetona Perla del Sur, hijo del señor Don Emilio Navarro, acaudalado hombre de negocios de aquella ciudad y padre político también del Representante a la Cámara, el señor Alberto Aragonés Machado, amigo estimadísimo de este Cronista, fué el novio.

Y así en esa feliz tarde del Viernes y ante el Notario de esta ocalidad, el Dr. José Lorenzo Penichet Calles, tan estimado y querido en esta sociedad, unieron sus destinos para siempre, con ese lazo indisoluble del matrimonio, Pastoriza y Emilio; la novia lucía preciosa con su albo traje de bodas, confeccionado en la Capital de la República; en este momento de la unión, suscribieron el acta matrimonial como testigos los siguientes señores:

Por ella: Ignacio Alonso Lorenzo Presidente de la Compañía Azucarera del Central «San Francisco» y el señor Juan Gómez, alto empleado del Departamento Comercial del citado Central.

Por el novio, suscribieron el acta dos distinguidos miembros de la selecta sociedad de Cienfuegos, los señores Pedro Dacosta y Virgilio Nogales.

Una vez terminada la ceremonia nupcial, la distinguida y numerosa concurrencia fué espléndidamente obsequiada, con ricas pastas y finísimos licores.

Esta unión de Pastora Francesena y Emilio Navarro, ha sido motivo de inmensa satisfacción en todos nuestros centros sociales, así como también en los de la ciudad de Cienfuegos, donde el novio es generalmente querido y apreciado.

La boda Francesena-Navarro ha constituído un verdadero succès social, y prueba de ello, es que lo que más vale y significa en nuestra sociedad, se dió cita en el feliz hogar de los padres de Pastorita.

El Cronista tuvo muchísimo gusto en asistir a este matrimonio, y fué invitado especialmente al acto.

En su carnet pudo anotar los siguientes nombres de las concurrentes:

En primer término y como señal de muy merecida distinción el nombre de la señora Eloisa Yera de Francesena, madre de la feliz desposada.

La señora Angela Ceballos de Navarro, madre del novio.

Un grupo selecto de damas integrado por: Magdalena Navarro, hermana del novio; Mary Capetillo de Navarro, Isabelita García, Ernestina Carrasco de Pocurrull, la elegante esposa del señor Ricardo Pocurull y González de Estrada, Alcalde Municipal de Cruces.

Clara Luz Francesena de Martínez, Caridad Francesena de Rodríguez, Ofelia Francena de Olloqui Graciela Francesena de Oliva, Mary Ramírez de Ramírez de Francesena y Antoñica Quintero, Vda. de Caso.

Un bellísimo grupo de señoritas formados por Nena y Consuelito Oliva, Esther Pocurull Carrasco. Dolores Gavilán, Cuca Ramírez, Carmita Rodríguez, Ana Eloisa Oliva, Aurelia y Minina Francesena, hermanas de la novia. Josefina y Haidés Martínez, dos encantadoras trigueñitas de esta sociedad; y finalmente Amparo García.

Los nuevos esposos partieron rumbo a la ciudad de Cienfuegos en una lujosa máquina, en cuyo lugar han fijado su residencia y donde disfrutan de su luna de miel.

El Cronista con verdadero gusto e infinito placer ha traído hasta estas columnas del DIARIO DE LA MARINA, el eco de esta boda, que las sociedades de Cruces y Cienfuegos, han visto con verdaderas simpatías.

Felicidades mil para Pastorita y Emilio...

Hernández Planes, corresponsal.

Van muy adelantadas las obras de construcción del tramo de carretera Vegas-San Nicolás

PALOS, Mayo de 1933.— Se continúa en el Término Municipal de Nueva Paz la labor iniciada el pasado año a fin de lograr la construcción de la Carretera de Vegas a San Nicolás faltando tan solo cuatro kilómetros y medio por construir; pese a la actual situación económica no se desmaya un momento, y esa labor tesonera en que están empeñados distinguidos elementos de este Término ve ya los resultados del empeño colectivo encaminado a la realización de esa obra tan útil a este Término para su desenvolvimiento. El pasado año por colecta verificada entre los vecinos y con el producto de fiestas que se celebraron, se recaudaron.

Mil pesos que entregados a la Secretaría de Obras Públicas; habiendo comenzado esta los trabajos se han construído hasta la fecha seiscientos sesenta metros de carretera, terminada por la extremidad del tramo que corresponde al Término Municipal de San Nicolás, y quinientos metros de terraplén por el otro extremo o sea partiendo del pueblo de Vegas. Estas obras han importado $3.400, de los cuales la Secretaría de Obras Públicas ha abonado $2.400, de los cuales Mil pesos fueron los entregados por los vecinos de Nueva Paz. En días pasados estuvieron en ésta, pagadores de la Secretaría los que abonaron a los contratistas Mil sesenta y dos pesos por trabajos realizados; también se ha verificado una verbena en el parque de Nueva Paz el producto de la cual se destina a comprar piedras para la carretera. Ayudados decididamente por el Ing. Narciso Onetti, Honorable Secretario de Obras Públicas, no dudamos que dicha obra sea al fin una hermosa realidad.

LA VERBENA

Los días 19 y 20 del actual mes, se celebrará en este pueblo una gran verbena, el producto de la cual se destina también para ayudar a la construcción de la carretera de Vegas a San Nicolás; esta verbena está organizada por entusiastas miembros de esta Sociedad que quieren aportar su valioso concurso a dicha obra. Existe gran entusiasmo para dicha fiesta, en la que habrá grandes atracciones, y para la cual solicitamos el concurso de todos los pueblos vecinos. Seguidamente, hablando de este acontecimiento que ha de revestir, dados sus fines, gran lucidez.

Avelino DIAZ.
Corresponsal.

NOTICIARIO DE SANTA LUCIA

EL SITIERO

C. LUCIA Mayo de 1933.— Con el nombre de «EL SITIERO» ha comenzado a publicarse en el poblado de Velasco un periódico consagrado a la defensa del campesino y al mejoramiento de nuestra agricultura.

EL SITIERO está dirigido por el conocido hacendado Sr. Constantino Pupo Aguilera, hombre de reconocida cultura y muy conocedor de nuestras cuestiones agrícolas. Tino Pupo ha hecho un recorrido en distintos sectores, trabajo donde ha demostrado siempre su actividad e inteligencia. Desde la escuela pública, donde sirvió como maestro, fué por sus propios méritos a la administración de Campos del Central Chaparra. De ahí a la Cámara de Representantes para venir más tarde a la Administración del Chaparra, donde antes —como decimos— sirvió como administrador de campos.

Actualmente se dedica a la agricultura en sus valiosas fincas, y como criador podemos decir nos manifestó que había logrado por la selección crear una raza selecta de ganado lechero.

Hemos querido decir estas palabras de Tino Pupo, para que se vea que quien tales títulos posee no es ni un intruso en el periodismo ni menos un improvisado agricultor.

Deseamos a «EL SITIERO» larga vida y damos a nuestro amigo I. M. nuestras gracias más cumplidas por su meritorio artículo Pro Natura, que amablemente nos dedica.

Agradecidos.

FALLECIMIENTO

A una edad bastante avanzada, ha dejado de existir la señora Rosa Nogales Vda. de Feria.

El sepelio de su cadáver se efectuó con un nutrido acompañamiento.

Paz a sus restos.

OTRO FALLECIMIENTO

Tras breves días de enfermedad falleció el vecino de este Central señor Juan Sánchez, hombre honrado y trabajador.

Su fallecimiento ha sido generalmente sentido.

ENLACE

El sábado pasado a las 9 de la mañana unieron sus destinos ante el Juez y Secretario del Juzgado de Fray Benito, la señorita Mercedes Martínez y el joven Angel Batista.

Los nuevos esposos han fijado su residencia en este Central.

Muchas felicidades.

FEDERICO G. SANCHEZ

Para la capital de la República, después de haber terminado su período como Director Residente, partió el señor Federico G. S. Sánchez Cil, condueño de este Central.

A la estación fueron a despedirlo un grupo de empleados y amigos.

Dentro de breves días saldrá para la ciudad de los rascacielos.

Lleve un buen viaje.

RAFAEL L. SANCHEZ

Procedente de la misma capital llegó en las primeras horas de la noche de ayer, el señor Rafael L. Sánchez Cil, Presidente de Santa Lucía Company y Director Residente.

Vino acompañado de su distinguida esposa, señora Mercedes L. de Sánchez.

A darles la bienvenida acudieron a la estación varios altos empleados, un grupo de señoras y señoritas y algunos amigos.

Nuestra bienvenida.

GERTRUDIS CARDONA

Para Santiago de Cuba salió la señorita Gertrudis Cardona, maestra de la escuela de Melilla.

La señorita Cardona disfrutará de licencia en lo que resta del curso.

Buen viaje.

CAMPO— Corresponsal.

Notas de Banes

SOBRE EL CRIMEN DE TACAJO

Banes, Mayo de 1933.—Se conocen más detalles sobre el asalto de que fué víctima en el cercano poblado del Central Tacajó el acaudalado colono de dicho Central Adolfo Girala, quien pasaba algunas temporadas en sus posesiones cañeras del Central, residiendo oficialmente en el vecino pueblo de Antilla.

Según noticias, Girala recorría tranquilamente el campo y al salir de una guardarraya dos individuos le dieron el alto, reclamando la entrega de una cantidad de dinero, pero la víctima tomando a broma el caso picó espuelas al caballo siendo en esos momentos agredido por la espalda por dichos individuos, hiriéndolo mortalmente y robándole ciento cuarenta pesos que llevaba en el bolsillo.

No conformes los foragidos con este acto de barbarie, uno de ellos conminó al otro para que rematara a la víctima y un tercer disparo en la frente puso fin a la vida del activo y opulento colono, detalles estos que se conocen por declaración prestada por la víctima momentos antes de fallecer.

Los autores del salvaje atentado se internaron en un cañaveral llamado Loma Roja, situado entre Deleite y Entronque Dumois, siendo rodeados por fuerzas del Ejército.

El Teniente Abelardo García Gómez, con los cabos Fernández y Aguedo Peña, manda las fuerzas que persiguen a los bandoleros que no tardarán en caer en poder de la justicia.

FULMINADO POR UN RAYO

Durante una tormenta que se presentó en la tarde del 25 de Abril, sobre el barrio de Júcaro, situado al otro lado de la bahía de Banes, un rayo mató al menor de 13 años, hijo de Cecilio Hestie.

SOLIS, Corresponsal.

HERSHIANAS

Por José B. Gómez

¡SILENCIO INTERMINABLE!

HERSHEY, mayo de 1933.—El que mantuvieron mis Hershianas, durante una prolongada temporada, algo que fué contra mi voluntad, como fué la falta de tema para mis crónicas.

Algo increíble, no fácil de concebir es que, nuestra esfera social se haya mantenido en un letargo tan prolongado en su actividad social, que brillen por su ausencia sus brillantes fiestas y saraos que tan bellas notas daban para la crónica que hoy, con la pena más profunda, lamento no poder publicar en las páginas de este periódico.

¿Seguiremos así?

Nada vemos que nos pueda indicar otra cosa, la inactividad es cada día mayor, nada indica que este silencio se rompa.

Algo inconcebible me hace abrigar esperanzas que en este mes de mayo, mes de las flores, se rompa este letargo, dándonos una agradabilísima sorpresa.

Esperemos pues.

GENTIL VIAJERA

Es huesped de esta bella y encantadora perla, feudo querido de ese venerable viejito, el benefactor Mr. Milton S. Hershey. Me refiero a la señorita Montes, figulina adorable de efigie encantadora, modelo de gracia, virtud y gentileza.

Pertenece Sarah a una honorable familia de la más brillante sociedad del pueblo de Madruga, de la que ella forma parte de esa pléyade de jeune filles, que con su belleza y elegancia ensalzan y embellecen sus fiestas y saraos, a su paso por los salones elegantes de ellas, son invitadas como gentiles embajadoras de belleza incomparable.

Nos honrará con una prolongada temporada en la poética residencia de su hermano, mi estimado amigo el joven caballero José M. Montes, y de su bella esposa María Sánchez, en donde disfrutará de las delicias y placeres que brinda esta bella perla.

A tus pies preciosa flor.

ENFERMITA

Se encuentra enfermita, de bastante cuidado, víctima de un agudo ataque intestinal, la encantadora niña Mirtica Blanco y Díaz, la menor de las hijitas de mi estimado amigo el distinguido doctor Jerónimo Blanco, y su gentil y bella esposa Lila Días, joven matrimonio, muy estimado en nuestra sociedad.

El cronista hace votos porque lo más breve posible pueda ver de nuevo a la linda Mirta, completamente bien, disfrutando de las delicias de sus lindos juguetes.

UNA VISITA

Que hizo el domingo 30, a Bella Vista, el caro confrere Manolo Jarquín, el galano croniquier que en la gentil Yucayo, redacta esas notas brillantísimas que llevan el título de «Matanceras», esa crónica siempre tan bella, que con tanto deleite leemos a diario en la cuarta página del DIARIO DE LA MARINA, en la que se condensa siempre el halago gentil que el admirado compañero sabe imprimir siempre en sus notas, no tan sólo a lo que a la sociedad del Atenas de Cuba se refiere, sino que él, galante, tiene siempre un elogio espontáneo, para aquellas personas que por una causa u otra, son objeto de un agasajo, homenaje y otras distinciones.

Visitó Manolo Bella Vista en compañía de otros amigos, invitados por el distinguido matrimonio el respetable caballero señor Jacinto González Sagaroa, Superintendente General del Ferrocarril Cubano de Hershey y su elegantísima y gentil señora Nena Herta, para pasar unas horas de inefable placer en su suntuosa residencia de Bella Vista, aquella señorial mansión rodeada de jardines con sus pérgolas, tinajones del legendario Camagüey, sus múltiples arbustos que en profusión divina hacen de aquel lugar un paraíso encantador, desde donde se divisa todo el valle majestuoso de Río Blanco.

Allí pasaron el día, huéspedes de estos gentiles anfitriones, de los que recibieron múltiples atenciones.

Son mis deseos que la estancia del admirado confrere en ésta y de sus amigos, les haya sido muy agradable.

TARDES DE BASKET BALL

Se empiezan a animar.

Aunque con un poco de calma, el domingo día 30 de abril, se celebró un importante game entre los fives Chevalier de Jaruco, y los simpáticos chicos del Iriampo, constituyendo un fácil triunfo para estos últimos de 15 por 4.

Fué un encuentro altamente emocionante en donde se vieron jugadas brillantísimas, sobresaliendo la de Ker Valdés y Pepito Olmedo.

Del 15 al 20 de este mes, quedará inaugurado el campeonato local, en donde competirán cuatro teams.

DE NUEVO ENTRE NOSOTROS

Ya completamente bien de su enfermedad, vuelve de nuevo al lado de los suyos, mi estimado amigo el distinguido caballero señor José Clausell, después de pasar una larga temporada recluído en la Casa de Salud La Covadonga.

Mucho me alegra verlo ya completamente bien.

DE TEMPORADA

En Hershey.

En donde permanecerán algunos días, el distinguido y joven matrimonio señor Pastor Velasco y su gentil esposa Julia González, a quienes acompañan sus lindos niños Jorge Carlos y Pastor.

Su estancia en la residencia de la mamá de Julia, será como dejo dicho, de algunos días, regresando luego a Regla en donde residen actualmente.

DE CONSOLACION DEL NORTE

NUESTRO PESAME

CONSOLACION DEL NORTE, mayo de 1933.—En la antepasada semana falleció la señora Jovita Valderrojas, dama muy apreciada en este pueblo por sus muchas virtudes y amable trato.

Los auxilios de la ciencia fueron ineficaces ante los designios del Todopoderoso y pagó su tributo a la madre tierra la que fué reina de un hogar dichoso y feliz.

Hasta la señora Juana Valderrojas de Pérez y su esposo don Juan Pérez, hermano e hijo político, respectivamente, de la desaparecida, hacemos llegar por este medio la expresión sincera de nuestra condolencia.

LA PELOTA

Ya tiene nuestro pueblo en plan de juego dos clubs de pelota, formados por jóvenes de la localidad, distinguidos amateurs del sport que el inolvidable Víctor Muñoz tituló el Emperador de los Deportes.

Pero parece ser que ambos clubs contendientes están mal balanceados, pues el pasado domingo el «Candado» llevaba una ventaja de veinte carreras a su adversario «La Llave, motivo por el cual se suspendió el desafío, ya que triunfo tan fenomenalmente grandioso no fué admitido por el derrotado.

Pónganse de acuerdo los jugadores, balanceen con justicia y equidad el personal y, ante la derrota legal no suspendan jamás un juego, que una de las reglas de la buena educación—y nuestros muchachos la tienen—, es saber perder con la sonrisa en los labios ,aunque por dentro nos estén llevando cien mil demonios ¡Ah, y no olviden de mandar el score!!

ENFERMITO

Nuestro buen amigo don Andrés Junco León y su señora esposa Felicita Lémus pasan por el dolor de ver enfermo desde hace varios días a su hijito Miguel, encanto y alegría de aquel hogar donde la felicidad se agranda con las gracias y sonrisas del pequeño querube

Quiera el cielo hacer que el simpático Miguelito recobre cuanto antes la perdida salud y con ella sus amantes padres la calma y el sosiego que hoy les faltan.

EL TABACO

Gran regocijo ha causado entre los vegueros la noticia de que la Arrendataria ha de comprar a nuestro país la respetable cantidad de setenta mil tercios de rama. Ello—dicen—hará que suba el precio de ese artículo, hoy tan depreciado.

DON FLORENTINO GONZALEZ

En unión de su esposa ha regresado de la Habana, donde fué sometido a una operación quirúrgica, nuestro buen amigo don Florentino González.

Mucho nos alegra el regreso y restablecimiento del señor González

DE VIAJE

Hacia la capital de la provincia, con el objeto de continuar sus estudios, han partido las señoritas Consuelo y Dolores González.

Mucho nos alegrará que obtengan el más completo éxito en sus labores estudiantiles.

LA MORERA BLANCA

A indicaciones del señor Superintendente Provincial de Escuelas, doctor Pedro García Valdés, al celebrarse la Fiesta del Arbol, sembraron los alumnos de las escuelas públicas bajo la dirección de sus profesores la planta conocida por Morera Blanca, cultivo desconocido hasta ahora en nuestro país. Dicha planta es el alimento del gusano de seda y se da perfectamente en nuestro clima según informes de los peritos. Se obtienen semillas o estacas de ella en la Estación Experimental de Santiago de las Vegas ;en la finca del doctor Carbonell, en San Juan y Martínez; en la Administración del Trust, en Candelaria y en el Kilómetro 88 de la Carertera Central.

SEPELIO

En la mañana del día primero de mayo, se efectuó el sepelio de don Jacinto León, constituyendo el triste acto una demostración de las simpatías y afectos que el occiso se sumó a su paso por la vida.

Nuestro más sentido pésame enviamos en estas líneas a su desconsolada viuda e hijos, así como a las señoras Panita León y Carmen González, hermana y sobrina del desaparecido.

MAS DE TABACO

En San Andrés, barrio de este término municipal, nos informa el señor Antonio Noa, comerciante, se han vendido en la pasada semana varias libras de hoja de semilla y cola, al precio de tres y cuatro centavos.

Síntoma halagüeño si tomamos en consideración que las colas y la hoja de semilla no tenían hasta el presente precio alguno.

AL SEÑOR DIRECTOR DE COMUNICACIONES

La queja número cuatro o cinco es la que dirijimos hoy por este medio al señor Director General de Comunicaciones, después de haberlo hecho en escrito directo. Motivo: Que el ejemplar de DIARIO DE LA MARINA que nos corresponde como corresponsal del mismo se pierde muy frecuenttemente antes de llegar a este pueblo, pues aquí no tiene lugar la sustracción, ya que a diario, al ir a buscar nuestra correspondencia, presenciamos la apertura de la valija. Sin ir más lejos, se perdió el número corerspondiente al domingo antepasado.

Sánchez,
Corresponsal.

DE SANCTI SPIRITUS

EL DR. FERRER

S. SPIRITUS, Mayo de 1933.— El joven y distinguido Dr. José Ferrer Morejón Abogado y Registrador Mercantil, ha trasladado su acreditado bufete para la calle de Máximo Gómez lugar que ocupó el doctor señor Eduardo Suárez Rivas, frente al Parque Serafín Sánchez.

UNA BODA

Esta se llevó a cabo en el Juzgado Municipal de esta ciudad.

Fueron contrayentes la estimada y gentil señorita María Gutiérrez y Figueroa y el correcto y apreciable joven señor Andrés Jiménez y Pentón.

Actuaron como testigos los señores Narciso Triguero Hernández y Cayetano Adamo Benítez.

Los nuevos esposos recibieron muchas felicitaciones de los allí presentes.

SENA.—Corresponsal.

M.E.C.D. 2016

ALQUILERES

b2 APARTAMENTOS.

ALQUILO APARTAMENTOS independientes en Rayo 112. Informan en el número 110.
B-2 13674 8 May. 12

b3 DEPARTAMENTOS.

SE ALQUILA AMPLIO y ventilado Departamento en primer piso de la casa número 124, sita en la calle de Aguacate, compuesto de sala, dos cuartos, cocina y baño. Informan en los bajos. Telf. A-2878.
B-3 13590 8 May. 18

SE ALQUILAN EN CASA de Oficinas, amplios Departamentos a matrimonios de moralidad, con vista a la calle e interiores, desde 10.00 en adelante; también habitaciones para hombres solos, desde $5.00. Aguiar 101, entre Muralla y Sol.
B-3 13364 5 May. 10

REAJUSTADOS, SAN LAZARO 98, departamentos interiores, sala, dos habitaciones, cocina, servicios, agua abundante. Llave a todas horas. Informes: M-2863 y F-6635.
B-3 13335 5 May. 10

Loma del Angel
CUARTELES 19
Departamentos de dos y tres habitaciones.
Grandes comodidades.
Precios de situación
B-3 13434 6 May. 21

21 ENTRE C y D, comodísimos departamentos, en nuestra gran Edificio Tavel, sala, 2 habitaciones, baño completo, comedor, pantry y cocina. Precio $18.00. Elevador y empleados al servicio de los señores inquilinos día y noche. Todo confort. Informan: Goizueta. F-3937.
B-3 13506 6 May. 12

EDIFICIO
GRANADA
SAN RAFAEL 14½
Lo más céntrico en La Habana. Magníficos Departamentos de dos y tres habitaciones.
Precios de situación
B-3 13435 6 May. 21

b4 HABITACIONES.

VEDADO: LINEA 91 esquina 6. Alquilo apartamento independiente, 2 cuartos y baño, desayuno, almuerzo y comida, magnífica. Para 3 personas, $45.00. Casa honorable; otro independiente, con baño, a hombre solo. Telf. F-5632.
B-4 13744 9 May. 27

CIENFUEGOS NUMERO 58, altos. Se alquila una habitación muy ventilada y barata. Es casa particular.
B-4 13725 9 May. 13

APARTAMENTOS Y Habitaciones calle Aguila 307, bajos, entre Misión y Esperanza. Precios reducidos.
B-4 13609 8 May. 12

UNA HERMOSA HABITACION, ventilada y fresca, para hombres solos o matrimonios sin niños, casa de moralidad. Se exigen referencias, Reina número 10, segundo, izquierda. Se puede ver todo el día.
B-4 13602 8 May. 13

AMISTAD 15, ALTOS, entre Neptuno y Concordia. Fresquísimas habitaciones y departamentos con lavabo, limpieza y baños agua caliente. También amuebladas y con comida. Precios baratísimos. Moralidad. Telf. A-5643.
B-4 13701 8 May. 10

DOS SEÑORAS SOLAS alquilan una amplia habitación, vista a la calle, baño al lado, Manrique No. 2, Quinto piso, Apartamentos 17. Sra. López.
B-4 13567 7 May. 12

NEPTUNO 65, ALTOS, entre Galiano y San Nicolás, particular alquila habitación amueblada, ventilada, moderna, anexa al baño. Exijo y doy referencias. Absoluta moralidad.
B-4 13608 8 May. 11

REPARTO MENDOZA: En lindo chalet, señora viuda alquila linda, fresquísima habitación independiente a caballero, señora o matrimonio, pudiendo vivir como en familia, si desan, Milagros 37. I-6024.
B-4 13601 8 May. 11

BARATAS, HERMOSAS Y FRESCAS HABITACIONES, POR LO QUE OFREZCAN
Y un Apartamento con dos habitaciones, en Maloja número 1, esquina a Monte y Aguila, con vista a la calle, en $6.00, $8.00, $10.00 y $12.00. La llave en la misma. Informes: Edificio «Bacardí», Apartamento 401. Telf. A-7830, Francisco Torres. De 10 a 12 a. m. y de 3½ a 5½ p. m.
B-4 13641 8 May. 14

SE ALQUILA: SAN Ignacio 48, habitaciones y apartamentos altos, frescos, económicos, gran local bajo, cinco puertas, a la brisa, para industria o almacén. Informa: encargado. M-2863
B-4 13496 6 May. 10

HABITACIONES y Departamento, San Rafael 27, Galiano 58 y Neptuno 62, frescas y cómodas, a precios módicos. Informes: «La Moda». 8kW,H módicos. Informan: M-9643 y A-2953.
A-1 13613 8 May. 13

b5 CASAS DE HUESPEDES

«LA MATANCERA», REINA 83 esquina Manrique, casa moderna, cómoda, decente, para matrimonios y caballeros, excelente comida. Precio de lo más barato. Telf. A-0238.
B-5 13748 9 May. 15

b6 HOTELES.

HOTEL LAS TULLERIAS
AVENIDA BELGICA 91, (ANTES MONSERRATE) TELEF. A-3648
¿Quiere vivir cómodo, tranquilo, ambiente familiar? Antes de instalarse entérese de los precios. Abierto de nuevo, completamente reformado.

HOTEL SANTA FE
Amistad 61, entre San Rafael y San José. Gran oportunidad económica para vivir bien y sumamente barato. Espléndidas habitaciones con agua caliente, comida excelente (o sin ella). Para viajeros, precio especial.
B-6 12314 25 May. 26

"CANADA"
VILLEGAS No. 3 ESQ. TEJADILLO
Antes de mudarse visítenos. Esta casa tiene todas las comodidades de un Hotel de Primera. ALQUILAMOS con y sin muebles, con y sin comida.
MATRIMONIOS: $35.00.
Una persona, arreglos especiales.
Rigurosa moralidad.
CANADA
A-3277 Villegas No. 3 A-4703
B-6 8 May. 11

ALQUILERES

b6 HOTELES.

HOTEL "ROMA"
Ofrecemos hospedaje muy confortable
Lujoso restaurant
Insuperable comida
A precios reducidísimos
O-REILLY ESQ. AGUACATE
Teléfonos: M-6944 y M-6945
CABLE: ROMOTEL
B-6 13317 4 May. 8

THE SAVOY
F Y 15, VEDADO
Telf. F-6616
Situado en un lugar alto del Vedado. Con fácil y frecuente comunicación con la Ciudad y Repartos. Rodeado de jardines. Con 600 metros de hermosos portales. Las habitaciones tienen ventilación directa, closet y baño particular, con agua fría y caliente. Precios moderados, incluyendo tres excelentes comidas al servicio de mesas separadas para cada familia.
B-6 12896 1 May. 31

GRAN HOTEL
Teléfonos: M-9896 y A-1002
Situado en lo más céntrico de la ciudad
Hermosas habitaciones con excelente comida, baño y servicio completo.
Para una persona, desde . $30.00
Para dos personas, desde . $50.00
B-6 13319 4 May. 19

HOTEL
Royal Palace
(The Royal Palm)
150 hab. con baño y elt.
Inaugura sus precios rebajados
Especial atención al Restaurant
S. RAFAEL e INDUSTRIA
B-6 12821 29 May 14

Nuevo Hotel Luz
AMARGURA Y COMPOSTELA
Gran oportunidad de vivir barato. Cuarto a la brisa, agua caliente, elevador día y noche, el dueño en la cocina, no tendrá problemas por la comida. Cuartos dos personas, baño intercalado a la calle 50, 60, 45 pesos. Una persona 25, 30, 40 pesos. Por días cuarto y comida $1.00, $1.50 y $2.00. Háganos una visita.
APARTAMENTOS 3 y 4 personas
Precio especial
España?
Santiago de Compostela
Calle Senra 18, visite el
Hotel "NUEVO LUZ"
Barato y se come bien.
B-6

b10 PERDIDAS.

SE HA PERDIDO un perro mixto de policía, amarillo, que entiende por Hatuey. Se gratificará a quien lo devuelve en San Mariano 42, esquina a Revolución, Víbora.
B-10 13697 8 May. 14

MARIA GARCIA, DESEA saber el paradero de Josefa Iglesias, conocida por Magdalena, española, para un asunto que le interesa. Telf. F-2116.
S-P. 13578 8 May. 11

SE SOLICITAN

s-a SOLICITUDES DE ALQUILERES

EL COLEGIO CABALLERO, Belascoaín 50, paga puntual, desea casa amplia para mudarse cerca de la actual. Precio situación. No ofrecer lugares apartados.
SA 13619 8 May. 13

SE SOLICITA AZOTEA con habitación grande o dos más chicas, agua, luz, ducha, terraza, independiente, hombre solo, centro de La Habana. Diríjase por carta: Aparatado 701, Habana.
S-A. 13574 8 May. 11

b9 AGENCIAS DE COLOCACIONES

"LA MATANCERA"
A-7740: Sirve rápidamente cocineras, criados, toda clase de servidumbre y empleados, de ambos sexos, con referencias. Calle Sol 111 Servicio permanente, a todas horas.
B-9 11182 13 May 14

PARA CRIADAS y empleados de confianza, recuerde la AGENCIA AMERICANA DE BEERS. A-3070. Colocados con Dr. Alberto Betancourt, de Cienfuegos. Intstitutrice, $60.00.
B-9 13406 6 May. 13

s1 CRIADAS CRIADOS

SE NECESITAN UN CRIADO de mano y un chofer que sea competente en el manejo y tenga recomendación; sueldo $25.00 cada uno. Informan: Compostela 58.
S-1 13630 8 May. 10

s6 COSTURERAS-MODISTAS.

COSTURA PARA LLEVAR a su domicilio. Se solicitan buenas costureras. La casa facilita los hilos necesarios. Todos los días de 10 y media a. m. a 4 p. m. Almacenes «Bellita», Neptuno y Amistad.
S-6 13771 9 May. 15

s14 SOLICITUDES-VARIAS

ENFERMEDADES DE LA PIEL
Si padece de alguna enfermedad de la piel por rebelde o antigua que sea, no pregunte si la Acetolia es buena pase por Infanta 53 Carlos III y Estrella. Farmacia a recoger 1 muestra GRATIS U-4000
S-14 11070 12 May. 13

SE OFRECEN

s1 CRIADAS CRIADOS.

SE OFRECE CRIADA de mano española, muy limpia y sabe trabajar muy bien; tiene buenas referencias, no le importa ir a los Repartos. Telf. A-3343.
O-1 13741 9 May. 11

SE DESEA COLOCAR una muchacha española, de criada de mano o manejadora; tiene recomendaciones de las casas donde trabajó, desea casa de moralidad, no le importa para todo siendo corta familia y va al campo. Informan: Telf. A-1821.
O-1 13739 9 May. 12

UNA MUCHACHA JOVEN, española, desea colocarse de cocinera, sabe repostería; no le importa hacer alguna limpieza, es formal, seria y cumplidora. Sueldo, no menos de $15.00. Telf. F-6358.
O-1 13757 9 May. 11

SE OFRECE CRIADO ESPAÑOL, de manos, acostumbrado al servicio fino de comedor; tiene muy buenas referencias de donde ha trabajado y desea casa de moralidad; va donde sea necesario. Telf. FO-2766.
O-1 13689 8 May. 11

DESEA COLOCARSE joven española para criada de cuartos; tiene referencias Telf. F-3221.
O-1 13688 8 May. 11

SE DESEA COLOCAR UNA señora española de criada de manos o para todos los quehaceres de un matrimonio; tiene buenas referencias. Telf. A-1269.
O-1 13685 8 May. 11

JOVEN ESPAÑOLA, fin, desea colocación casa seria, criada, manejadora, cariñosa muchachos. Buenas referencias. Informan: FO-2710.
O-1 13709 8 May. 11

DESEA COLOCARSE UN muchacha española de 22 años de criada de manos o manejadora, es cariñosa con los niños y sabe de cocina y tiene referencias, prefiere la Víbora. Teléfono I-6774.
O-1 13700 8 May. 10

SE DESEA COLOCAR una joven española, para comedor o cuartos, sabe las dos obligaciones bien; tiene referencias, Llamen: Telf. FO-2769.
O-1 13620 8 May. 11

SE DESEA COLOCAR una joven española, para criada de mano o manejadora y para los quehaceres de una casa de corta familia; tiene referencias. Telf. I-1091.
O-1 13611 8 May. 11

JOVEN ESPAÑOLA desea colocarse de criada de mano, cuartos o comedor, sirve a la rusa, es cariñosa con los niños; tiene referencias. Llamen. F-2084.
O-1 13627 8 May. 10

SE DESEA COLOCAR una joven española para criada de mano o manejadora; tiene referencias. Llame: Telf. M-6272.
O-1 13603 8 May. 10

SE DESEA COLOCAR una española de mediana edad, para criada de mano o manejadora; tiene buenas referencias y sabe coser. Informan: Telf. FO-2293.
O-1 13587 8 May. 11

DESEA COLOCARSE una joven española para cuartos o todos los quehaceres de una casa; sabe coser, lavar y planchar y tiene buenas referencias. Informan: Telf. F-1118.
O-1 13581 8 May. 11

DESEA COLOCARSE una española para criada de mano o manejadora, lava y plancha. Preguntar por Celia. Calle Maceo número 7, Esquina a Martí, Quemados, Marianao.
O-1 13580 8 May. 11

DESEA COLOCARSE una joven española, para criada de mano o manejadora; tiene reefrencias y quien la represente. Telf. FO-2672.
O-1 13576 8 May. 11

SE DESEAN COLOCAR dos españolas. Una muchacha fina y trabajadora, sabe lavar y planchar ropa fina, se coloca de criada de mano o manejadora o para cuartos, sabe cumplir con su obligación; otra, señora de mediana edad, de cocinera. Telf. M-9427.
O-1 13616 8 May. 10

SE DESEA COLOCAR un joven español, de criado de mano o camarero; tiene buenas referencias. Informan: Telf. FO-2659.
O-1 13594 8 May. 10

SE OFRECE SEÑORA de mediana edad para acompañar señoras o señoritas, acostumbra siempre a viajar a cualquier país; tiene inmejorables referencias y apta para cualquier trabajo. Telf. A-3343.
O-1 13637 8 May. 10

SE OFRECE ESPAÑOLA para cuartos y coser, corta y cose perfectamente; tiene buenas referencias y no le importa ir a los Repartos. Telf. A-3343.
O-1 13638 8 May. 10

DESEA COLOCARSE una joven española para criada de manos o manejadora, tiene, referencias. Informan: Telf. I-7454.
O-1 13560 7 May. 10

SE DESEA COLOCAR una joven española, de criada de manos, comedor o cuartos, tiene buenas referencias. Telf. X-3982.
O-1 13543 7 May. 10

SE OFRECE UNA muchacha fina de habitaciones y costura, sabe trabajar y atender bien a la ropa y da informes. Teléfono M- 7789.
O-1 13525 7 May. 11

SE COLOCA UNA JOVEN española, para criada de manos o comedor, lleva tiempo en el país; tiene referencias. Teléfono U-3150.
O-1 13512 7 May. 10

SE DESEA COLOCAR una joven española de criada de manos o manejadora, entiende de cocina, tiene referencias. Informan: Telf. A-0850.
O-1 13555 7 May. 10

ESPAÑOLA: DESEA colocarse para criada de manos o para todos los quehaceres de corta familia. Informan: F-2375.
O-1 13559 7 May. 10

SE OFRECE SEÑORA española de mediana edad para los quehaceres de casa particular, es seria y de confianza. Teléfono A-7589.
O-1 13557 7 May. 10

SE OFRECE UN BUEN criado de manos, español, con buenas referencias de casas distinguidas, sin pretensiones, es fino y trabajador. Informes: Telf. F-2244.
O-1 13529 7 May. 10

CRIADO JOVEN. ESPAÑOL, desea colocarse en casa particular, práctico en el servicio de mesa a la rusa; tiene referencias de la última casa que trabajó. M-5154.
O-1 13647 8 May. 12

s2 COCINERAS-COCINEROS

DESEAN COLOCARSE dos jóvenes españolas, para criada de mano, manejadoras o cuartos: una sabe coser y las dos tienen referencias de buenas casas. Telf. A-4792.
O-2 13750 9 May. 11

JOVEN CHINO, COCINERO y repostero, buenas referencias, sabe cocinar bien, cumple su obligación y lleva tiempo en el país. Informan: Rayo 62, bajos. Telf. M-5077, Antonio Lí.
O-2 13745 9 May. 12

SE OFRECE JOVEN ESPAÑOLA para cocinar y limpiar, sabe cocinar bien y hace algunos dulces; tiene muy buenas referencias. Telf. A-3343.
O-2 13740 9 May. 11

ANUNCIESE Y SUSCRIBASE AL DIARIO DE LA MARINA

SE OFRECEN

s2 COCINERAS-COCINEROS.

SE DESEA COLOCAR UNA joven española para cocinar y limpiar y otra para criada de manos. M-2183.
O-2 13644 8 May. 11

DESEA COLOCARSE una española para cocinar y limpiar o para cocinar solo y otra para limpiar. Informan: teléfono F-2813.
O-2 13661 8 May. 10

DESEA COLOCARSE una joven española para cocinar y limpiar o criada de manos; tiene referencias. Teléfono M-6034.
O-2 13708 8 May. 10

SE OFRECE JOVEN española para cocinar y limpiar, sabe lavar y planchar ropa de señora; tiene buenas referencias. Informan: F-4927.
O-2 13631 8 May. 10

DESEA COLOCARSE señora española, de mediana edad, cocinera repostera; no tiene pretensiones, va fuera de La Habana y es limpia. Informan: Telf. A-9774.
O-2 13628 8 May. 11

DESEA COLOCARSE una maestra cocinera, repostera de color; tiene su pinche, hace plaza y no le importa ir de temporada fuera. Ganará buen sueldo. Telf. F-3464.
O-2 13612 8 May. 10

SE DESEA COLOCAR una cocinera española, cocina a la española y criolla, es repostera, la comida bien presentada; no le importa hacer plaza y tiene referencias. A-8623.
O-2 13571 8 May. 11

ESPAÑOLA DE MEDIANA EDAD, desea colocarse de cocinera y demás quehaceres; tiene referencias. Telf. I-3314.
O-2 13621 8 May. 11

COCINERO Y REPOSTERO, asiático, desea colocarse en casa particular, cocina criolla, española y francesa, muy limpio, formal y cumplidor de su obligación; tiene referencias, Manrique 118, Departamento 10, Rafael. Telf. A-3664.
O-2 13625 8 May. 11

DESEA COLOCARSE de cocinero, un español de mediana edad, es hombre solo, sin pretensiones y sale al campo. Telf. M-4257.
O-2 13607 8 May. 11

UN JOVEN CHINO, cocinero y repostero, desea colocarse en casa particular, sabe cocinar criolla, española y francesa, cumplidor de su obligación; tiene buenas referencias. Informan: Telf. A-7874.
O-2 13582 8 May. 12

SEÑORA española, desea colocarse cocinera repostera, sabe cumplir su obligación. Telf. FO-3301.
O-2 13544 7 May. 10

DESEA COLOCARSE una cocinera que entiende de repostería. Tiene buenas recomendaciones, siendo poca familia, ayuda en la limpieza. No duerme en la colocación. Teléfono F-3945.
O-2 13534 7 May. 10

COCINERO REPOSTERO joven español, ofrece sus servicios a casa particular, conoce las tres cocinas, principalmente, a la francesa, es limpio y ordenado, económico, con referencias de casas conocidas. Telf. FO-2727.
O-2 13568 7 May. 10

SE OFRECE ESPAÑOLA para cocinar y limpiar magnífica referencia, dormir fuera. Informan: M-9264.
O-2 13537 7 May. 10

UNO PARA COCINAR, otro para lavandero, se ofrecen jóvenes chinos, conocen bien sus oficios y tienen buenas referencias. Hospital 27 esq. Vapor. Telf. U-6623 y U-7902, Víctor.
O-2 13546 7 May. 10

BUENA COCINERA repostera, se ofrecepara familia. Cocina criolla y española, ayudaría a la limpieza, si es corta familia. Va al campo. Buenas referencias. Telf. M-5402.
O-2 13517 7 May. 10

SE OFRECE BUEN COCINERO español (40), habla inglés y cocina a la americana, española e intaliana; hace toda clase de dulces y postres finos. Referencias: Dr. Rafael González Mora y Mr. Chafee, 2 años. Enrique. A-3070.
O-2 13409 6 May. 10

s3 MANEJADORAS.

SE OFRECE MANEJADORA española muy limpia y trabajadora, acostumbrada a cuidar niños chiquitos; tiene muy buenas referencias de casas conocidas y no le importa viajar. Telf. A-3343.
O-3 13639 8 May. 10

DESEA COLOCARSE joven española de manejadora o criada de manos. Sueldo mínimo $15. Teléfono M-3857.
O-3 13535 7 May. 10

CHOFERES.

SE OFRECE CHOFER español, experto en toda clase de máquinas y mecánica, sin pretensiones y referencias de casas conocidas. Telf. A-4792.
O-8 13747 9 May. 11

CHOFER ESPAÑOL, mucha práctica, con referencias, sin pretensiones, desea casa particular o comercio; va al campo. Informan: Columbia y Godínez. Telf. FO-1129, Fernández.
O-8 13636 8 May. 11

CHOFER ESPAÑOL con 12 años de práctica y buenos informes y garantías, solicita colocación en casa particular, para ciudad o campo; es persona seria y respetuosa, entendida y conocedora de cualquier clase de automóvil. Telf. U-6871.
O-1 13622 8 May. 13

s9 JARDINEROS.

DESEA COLOCARSE joven español de jardinero o criado; tiene recomendaciones de casas que trabajó 3 y 4 años, sin pretensiones. Informan: teléfono FO-2724.
O-9 13554 7 May. 11

JARDINERO JAPONES, desea colocarse para casa particular o finca. Bien entiende toda clase de jardines; tiene buena recomendación. Informan: Telf. A-9814 Llame por Vicente.
O-9 13566 7 May. 10

s10 OFICINISTAS.

SE OFRECE TENEDOR de Libros, Corresponsal español y francés, fijo o por horas. También es experto vendedor productos farmacéuticos, víveres, quincalla, joyería, etc. Julio Roca, Calle E. número 39, entre 17 y 19, habitación 1, Vedado.
O-10 13671 8 May .12

SE OFRECE TENEDOR de Libros, Corresponsal español y francés, fijo o por horas. También es experto vendedor productos farmacéuticos. Calle E. número 39, entre 17 y 19, habitación 1 Vedado.
O-10 13671 8 May. 11

o14 OFERTAS VARIAS

SEÑORA INSTRUIDA se ofrece para cuidar enfermos, niños, huerfanos y coser; tiene práctica. M-2183.
O-14 13584 8 May. 10

COMPRAS

9 MUEBLES-PRENDAS.

M-3209: COMPRO MUEBLES, victrolas, pianos, objetos Arte, antigüedades, porcelanas, oro, prendas, máquinas escribir, coser, neveras, baúles, maletas, radios, escaparates antiguos, lunas manchadas. Compro todo. Telf. M-3209.
C-9 13624 8 May. 13

A-4559: COMPRO BAULES, objetos Arte, antigüedades, porcelanas, ropas, vajillas, pianos, máquinas coser, escribir, efectos clínicos, libros, neveras, burós, prendas, oro, abanicos antiguos. Pago bien. A-4559.
C-9 13678 8 May. 13

U-2530. COMPRO PIANOS, pianolas, objetos Arte, antigüedades, porcelanas, marfiles, bronces, platos de títulos cubanos, oro y platino, muebles clínicos. Pago bien. Voy en el acto. U-2530.
C-9 13054165 2 May. 12

COMPRAS

10 UTILES DE OFICINAS.

MAQUINAS EMPEÑO
Compro, vendo de escribir, sumar, calcular, coser, mimeógrafos, archivos, cajas-archivo, caudales, prendas, ropas y objetos. Véalos, Villegas 6. A-8054, Losada.
C-10 13646 8 May. 15

BUROS, COMPRO, VENDO máquinas escribir, sumar, mimeógrafos, archivos, Kardex, tarjeteros, cajas-archivo, libreros, sillas giratorias, satélites, ventiladores, butacas, sillones, sillas. Progreso 3, entre Aguacate y Villegas. M-8638.
C-10 12795 29 May. 14

15 OBJETOS-VARIOS.

MARTINEZ: TELF. M-9654. Compro ropa usada, zapatos y todo objeto para vestir, Monserrate 133, entre Dragones y Teniente Rey.
C-15 13604 8 May. 13

SE COMPRA BOTE DE VELA. Escriban todos los detalles a J. F., Apartado No. 1334. Habana.
C-15 13515 7 May 10

U-2530: COMPRO OBJETOS de Arte, porcelanas, , pianos, antigüedades mármoles, marfiles, bronces, libros, instrumentos quirúrgicos. Soy el que más pago y en el acto.
C-15 13427 6 May. 16

CAMBIOS

1 CASAS.

CASA MADERA, costó $3,000.00 en Cabezas, Provincia de Matanzas, quiero cambiar por $1,000.00 y dinero por una finca chiquita, cerca de Habana. Escriba: G. P. Departamento Anuncios Clasificados. DIARIO DE LA MARINA.
CC-1 13165 3 May. 13

ARRENDAMIENTOS

1 CASAS.

DESEO ENCONTRAR QUIEN tome en arrendamiento las dos plantas altas de la casa Santa Clara 37, deja el 50 por ciento. Informan en la misma o Santa Catalina número 10. Telf. X-1250.
AA-1 13633 8 May. 12

3 FINCAS RUSTICAS.

ARRENDAMIENTO. Se arrienda preciosa finca en Guayabal, magnífica casa mampostería, amueblada, toda clase de frutales, propia para personas de posición. Informan: Telf. F-4283.
AA-3 13730 9 May. 13

4 ESTABLECIMIENTOS.

MAGNIFICO NEGOCIO
Arriendo seiscientos pesos al año, la cantina y restaurant de La Playa Hawaiana en Guanabo, que es visitada por millares de personas. También alquilo chozas, en $50.00 por toda la temporada.
AA-4 13596 8 May. 11

VENTAS

1 CASAS.

VENTA DE UNA HERMOSA casa. En lo mejor de Almendares, 4 cuartos, garage y demás comodidades, bien decorada, buena calle. Precio de situación. Pídanos informes. Telf. FO-2212, Sr. Selleras.
V-1 13735 9 May. 14

REPARTO ALMENDARES: Vendo casa, jardín, portal, sala, comedor, hall, dos habitaciones, lujoso baño intercalado, calentador, pantry, cocina, traspatio, fabricación primera, monolítica, decorada. Oportunidad. $1,800.00, Constantino. FO-2518.
V-1 13733 9 May. 12

VEDADO: VERDADERA ganga, casa 4 dormitorios, sala, comedor, cocina, y) cuartos al fondo y un solar que mide 13.66 por 50 metros o sean 683 metros, una cuadra de Línea. Precio casi regalado. Todo $5,500.00 contado. Avise: Telf. FO-2184.
V-1 13716 9 May. 11

REPARTO LA SIERRA, ganga, vendo hermoso chalet moderno, con jardín, portal, sala, comedor, 6 dormitorios, baño y garage. Costó $13,500.00, la doy libre de todo gravamen $4,800.00 Véanlo hoy mismo. Este precio es regalarlo. Para verlo y llaves, diríjanse a la Calle 9 y 12, Reparto Almendares. Vean al Sr. Alpendre. FO-2184.
V-1 13715 9 May. 11

VEDADO: VENDO EN EL MEJOR punto de 17, lujosa residencia, jardín, portal, sala, recibidor, 7 dormitorios, 2 baños, comedor, pantry, cocina, garage y servicio para criados. Esto no es vender, es regalar. Costó $70,000.00, hoy la doy en $27,000.00. Véanla hoy mismo. Para verla y tratos, Calle 9 y 12, Reparto Almendares. FO 2184, Alpendre.
V-1 13714 9 May. 11

VEDADO, VENDO EN GANGA, casa una planta, moderna, situada entre 21 y 23 y de Paseo a J. Precio: 12,000 pesos. Quintana. Telf. A-7733.
V-1 13713 9 May. 12

APROVECHE LA OPORTUNIDAD
Para adquirir propiedad a bajo precio, ante la perspectiva de la baja del dóllar. Vendo calle Paseo, cerca 17, moderna construcción, techos monolíticos, 4 cuartos, garage. Baratísima. G. Delmonte. A-2474.
V-1 13783 9 May. 11

VEDADO
En la Calle Línea, cerca de Paseo, espléndida casa, 2 plantas modernas, rata, con grandes facilidades de pago. G. Delmonte, Habana 84. A-2474.
V-1 13782 9 May. 11

ALMENDARES, VENDO regia casa, jardín, portal, galería, sala, 4 cuartos, comedor al fondo, garage, cuartos criados, calle asfaltada, brisa, buenas residencias. Precio: $4,500.00. Telf. FO-2212.
V-1 13323 9 May. 12

CASA POR $13.00
Avenida de Columbia entre San Julio y San Manuel, Reparto Oriental, bungalow, portal, sala, comedor, tres cuartos, baño, cocina, mucho patio para gallinas. Las llaves al lado. Informes: Gerardo Mauriz, Empedrado 30. M-7586 y FO-7815.
V-1 13579 8 May. 13

CASA NUEVA, 3 CUARTOS, sala y comedor, en $1,600.00, dando de contado lo que pueda; otras en precio situación, todos lugares. García. Telf. U-1363, de 12 a 2, solamente.
V-1 13651 8 May. 11

VENDO BARATA CASA, a poca distancia Estación Terminal, cerca de 300 metros de superficie. Pasan los carros por el frente. Informan: Apartamento 401, de 2 y media a 4. Edificio «Calle».
V-1 13605 8 May. 11

GRAN OPORTUNIDAD: Se venden en Marianao, casita mampostería, carca calle Real; y Chalecito de madera, frente a La Papelera. Baratísimas. Informa: Manuel Fernández, Muralla 111.
V-1 13592 8 May. 11

VENDO CASA MODERNA en Belascoaín de San Lázaro a Concordia con frente a 3 calles, produce algo más de mil pesos mensuales. J. Posse, 27 No. 230, Vedado, F-5113.
A-1 13452 5 May. 13

2 SOLARES.

SE VENDE UN LOTE de terreno de 600 metros, edificado de madera, en Palatino, a tres cuadras de la Fábrica de Cerveza. Precio muy barato. Telf. I-4064.
V-2 13606 8 May. 11

REGALO SOLAR LLANO, 10 x 47. Lo mejor de Ampliación de Almendares, Primera entre 12 y 14, $800.00 Informes: Ramón Fernández, Habana 111, (altos), de 8 a 11.
V-2 13586 8 May. 11

VENTAS

2 SOLARES.

SOLARES EN GANGA, Alturas Almendares, 16 x 30, $2,250.00; Reparto Miramar, 23.58 x 53, $2,800.00; La Sierra, 10 x 46, $1,100.00; Vedado, 25 x 30, $2,200.00. Quintana, Chacón 23. FO-2188 y A-7733.
V-2 13712 9 May. 12

SE VENDE UN solar de esquina que mide 417 metros, una cuadra de San Rafael y dos de Galiano, para más informes Finlay 143.

REPARTO MIRAMAR: Vendo la mejor esquina del Reparto, asunto rápido, gran Avenida, fraile, alta y llana. Precio: $3.70 vara. Oficina: 14 y B. FO-2212, Rodríguez.
V-2 13391 6 May. 10

3 FINCAS RUSTICAS.

PROPIAS PARA VAQUERIA y crías de cerdos, vendo 2 fincas de primera, 24 y 28 caballerías, a 18 y 30 kilómetros Habana; ambas con palmar y río, frente a Carretera, Granda, Obrapía 33. Telfs. M-5921 y F-5759.
V-3 13686 8 May. 12

PROPIAS PARA VAQUERIA y crías de cerdos, mulo, 2 fincas de primera a 18 y 30 kilómetros Habana; ambas palmar y río, frente a carretera. Granda, Obrapía 33. Tels. M-5921, F-5959.
V-3 13686 8 May. 11

3 CABALLERIAS. Otra de 1 caballería; otra de 46; otra de 16; otra de media. Todas en Carretera, cerca de La Habana. García. U-1363, de 12 a 2, solamente.
V-3 13652 8 May. 11

4 ESTABLECIMIENTOS.

SE VEND ETIENDA DE ROPA y sedería, en una de las principales calles comerciales. Informan: Almacén de Sedería «La Charanga», de Díaz García y Compañía, Muralla y Cuba.
V-4 13276 4 May. 11

5 BOVEDAS Y PANTEONES.

EN LO MAS CENTRICO del Cementerio de Colón se venden preciosa capilla y magnífico panteón sin estrenar. Para más informes, teléfono U-3440.
V-5 13445 6 May. 2

6 AUTOMOVILES-ACCESORIOS.

CHRYSLER
Se vende muy barato un Chrysler chico abierto .Está en buenas condiciones y es propio para el alquiler. Para verlo e informes: garage Eureka, Concordia 149.
V-6 13493 6 May. 11

SE VENDE CUÑA Chevrolet cupé, convertible del año 28, muy poco uso. Jovellar No. 3, entre Espada y San Francisco, garage. Teléfono U-6668.
V-6 13499 6 May. 14

VENDO AUTOMOVIL :Esquín», dos puertas, 5 pasajeros, 150.00, en magníficas condiciones. Calle G. entre 23 y 25, y 25. Vedado. Telf. F-3336.
V-6 13438139 6 May. 10

OPORTUNIDAD
Autos de uso cerrado y abiertos de todas marcas en perfecto estado de funcionamiento a precios reducidos. Véalos en San Lázaro 273, entre Oquendo y Marina.
V-6 11532 17 May. 17

7 MAQUINARIAS.

«EL CENTRAL», Compra-Venta de máquinas, de Vicente Sánchez, Cristina 38-D., esquina a San Felipe. X-1615, Habana. Motores eléctricos y de gasolina, trasmisiones, pedestales, poleas, calderas, tuberías y bombas regadío. Todos tamaños.
V-7 11920 21 May. 21

9 MUEBLES-PRENDAS.

VEDO ELEGANTISIMO juego cuarto, 3 cuerpos, $22.00; otro, dos cuerpos, baratísimo; sala, caoba, $12.00; comedor; buró plano; chasslong; lámparas .Baratísimo. A-5704, Jesús del Monte 27, altos, una cuadra Esquina Tejas.
V-9 13760 9 May. 12

VENDO ELEGANTE JUEGO recibidor, caoba, Arte Moderno, color de moda; comedor, 7 piezas, $12.00; sillones, caoba, $6.00; victrola, gabinete, $6.00; juego cuarto, $25.00, San Joaquín 68, bajos, cerca de Monte.
V-9 13762 9 May. 12

MUEBLES: SE VENDE juego recibidor tapizado, $35.00. Juego cuarto para hombre $40.00. Completamente nuevo. Cárdenas 9, segundo piso.
V-9 13706 8 May. 11

SE VENDE MAGNIFICO y elegante juego de despacho y otro de cuarto todo modernísimo a particulares. A-0895.
V-9 13707 8 May. 10

MUEBLES EN GANGA
Juegos cuartos, $25.00; sala, $15.00; comedor, $25.00; escaparates, $6.00; con lunas, $12.00; camas, $4.00; 6 sillas y 2 sillones, $9.00; neveras, $6.00 aparador, $5.00; cómodas, $5.00 e infinidad de objetos que no se detallan, todos a precios de gangas, San Rafael 107. U-7926.
LA PRINCESA
V-9 13680 8 May. 23

URGENTEMENTE y a primera oferta, vendo los elegantes y modernos muebles de mi casa, sala, comedor, cuartos, bargueño, lámpara. Urge venta, Concordia 31, altos, esquina a San Nicolás.
V-9 13640 8 May. 18

VENDO BONITO JUEGO cuarto con chiffonier, $18.00; otro, $22.00; otro 3 cuerpos, $40.00; sala, espejo colgado, todo moderno, color nogal; «Singer», ovillo, $14.00; sillones, Estrella núm. 44.
V-9 13623 8 May. 11

MUEBLES EN GANGA
Juegos de cuarto Arte Moderno, $4.00 mensuales; comedor, caoba, último estilo, $3.00 mensuales; sala o recibidor, modernísimos, $3.00 mensuales; juego cuarto tres cuerpos, caoba, últimas creaciones, $5.00 mensuales.
Precios muy bajos.
GRANDES FACILIDADES. U-5427
«LA EMINENCIA», NEPTUNO 188
V-9 11909 20 May. 20

OBJETOS DE ARTE
Vendemos preciosos jarrones, porcelanas muy finas; figuras bronce, mármoles y marfil; lámparas, bronce de comedor y sala; muebles antiguos y modernos, a precios increíbles, «Los Tres Hermanos». Consulado 94 y 96. A-4775.
V-9 13273 4 May. 11

MUEBLES DE TODOS estilos, especialmente «Arte Nuevo» y fabricación rápida a elección del cliente, con grandes rebajas al contado y ventajosas facilidades de pago. Tenemos comprador para sus muebles, en cambio por los nuestros, y liquidamos a como quiera todas las existencias. Alquilamos, incluso los de lujo, dándole opción a comprarlos, con la mitad de rebaja. **La Casa Ruisánchez,** (que anuncia la verdad), Angeles 13, esquina a Estrella, (del 25 al 31). Telf. A-2024.
V-9 12889 1 May. 31

UNA CASA COMPLETA, $15.00 mensuales. Juego sala, comedor, cuarto, nevera, 2 lámparas mesa-teléfono, 2 sillones-portal, 1 cama-hierro, 1 fiambrera, 1 sombrerera y 1 mesa-escritorio. Todo: $15.00 mensuales. Libre conducción. Venta a plazo en toda la Isla. «La Especial». Neptuno 159.
V-9 11648 18 Mayo 17

VENTAS

9 MUEBLES-PRENDAS.

OBJETOS DE ARTE
«La Predilecta» realiza gran cantidad de porcelanas, mármoles, marfiles, bronces, cuadros, pianos, etc., etc. Precios de situación, San Rafael 141, entre Soledad y Oquendo. Telf. U-2530
V-9 13429 6 May. 21

MUEBLES A PLAZOS
Juegos de cuarto, comedor, sala y recibidor y toda clase de muebles, $1.00 semanal. Tenemos el mejor surtido en muebles y los últimos modelos. Seguimos con nuestro lema. Más ventajas, nadie.
Neptuno 187
CAO Y VARELA
V9 11908 21 May. 21

SEGUIMOS SIENDO los embajadores extraordinarios que llevan a su casa la dicha y la alegría, con nuestros plazos cómodes y les aceptamos viejos recuerdos de la juventud. La Casa Ros y Novoa, J. Naveira, S. en C. Galiano 94.
V-9 2 May. 17

«UNA CASA COMPLETA» de muebles y lámparas $10.00 mensuales. Un juego cuarto. juego comedor. juego sala, nevera, 3 lámparas, 2 sillones-portal, 1 cama-niño, 1 fiambrera, Todo: $10.00 mensuales. Libre conducción. Ventas a plazos, a toda la Isla. «La Comercial» Neptuno 153.
V-9 11649 18 Mayo 17

10 UTILES DE OFICINAS.

BUROS, MAQUINAS
Escribir, sumar, calcular; mimeógrafos, archivos, cajas archivo, caudales; libreros, mesas satélite, equipos oficina en general. No reparo precio. Véalos: Villegas 6. A-8054. Losada.
V-10 13541 7 May. 13

Muebles de oficina
Ventas. Compramos. Cambiamos archivos, cajas seguridad, armarios, máquinas escribir, sumar, calcular, tarjeteros «Kardex», adresógrafos, mimiógrafos, bufetes, sillas, libreros, ventiladores. Cuanto necesite una oficina. Cospotela núm. 53. A-7744.
V-10 13446 6 May. 13

11 INSTRUMENTOS DE MUSICA

VENDO PIANO «STOWER moderno, cuerdas cruzadas, $35.00; otro francés, $18.00, sin comején; ortofónica gabinete, «Victor», $6.00; otra, $5.00. A-5704, Jesús del Monte 27, altos, una cuadra Esquina Tejas.
V-11 13759 9 May. 12

VENDO PIANO «GIRALT», modelo especial, único refractario al comején por ser de caoba. Está casi nuevo y se da muy barato. Aguila 139.
V-11 13632 8 May. 12

SE VENDE UN PIANO muy bueno y muy barato, San Rafael 141, bajos, entre Soledad y Oquendo.
V-11 13428 6 May. 16

12 RADIOS.

RADIOS «MAJESTIC», 1933; refrigeradores «Chef», desde $4.00 mensuales. Aceptamos pago inicial radios, victrolas, neveras, pianos, muebles usados. Compro radios usados. También cambio por nuevos. Vendemos radios usados desde $12.00. A-5704, Jesús del Monte 27, altos, una cuadra Esquina Tejas.
V-12 13761 9 May. 14

13. LIBROS E IMPRESOS

DICCIONARIO ENCICLOPEDICO Hispanoamericano, Historia de la Guerra, Quijote, Tesoro de la Juventud y otros. Precios de ocasión, San Rafael 141, bajos, entre Soledad y Oquendo.
V-13 13425 6 May. 11

15 OBJETOS-VARIOS.

BAULES Y MALETAS, desde un peso, trajes a dos pesos. Liquidación de objetos de ocasión. Quemazón: ¡Coja Ganga! «El Encanto», préstamos, Animas y Crespo.
V-15 13687 8 May. 11

VENDO APARATO Diathermia Thompson, nuevecito; vitrina hierro; esterilizadora con mesa; mesa partos y otros instrumentos. Precios muy reducidos, San Rafael 141, bajos, entre Soledad y Oquendo.
V-15 13426 6 May. 11

CUIDESE CONTRA ROBO, comerciantes, particulares. Se vende una cerradura eléctrica, con alarma para prevenir robos. Informes: S. Molina. M-9536. Pecio de situación.
V-15 13339 5 May. 12

RERARACIONES

9 MUEBLES-PRENDAS.

NEVERAS «IDEAL», ALPES, «Bola Nieve». A plazos $0.60 y $0.75 semanal. Neveras, esmaltamos y arreglamos, dejándole otra en uso. Muebles, barnizamos, tapizamos y arreglamos, Angeles 21. Telf. M-1931.
R-9 13752 9 May. 14

RESTAURAMOS muebles. Casa «Pardo» U-5761. Por poco dinero, barnizamos a muñeca, esmaltamos Duco; pinturas miembres a vapor, tapizamos en general. Reformamos y hacemos de encargo, azogamos garantizamos. S. Rafael 130.
R-9 11068 12 Mayo 12

11 INSTRUMENTOS DE MUSICA

12 RADIOS.

¡NO CONFIE SU RADIO a manos inexpertas! Solicite, una inspección gratis para su radioreceptor. «Jorge Jiménez» «Experto Radio-Técnico» un verdadero servicio de radio. A precios módicos. Telf: F-2413.
R-12 11268 15 Mayo 16

DINERO-HIPOTECAS

d-2 SE OFRECE

PRESTAMOS
Dinero sobre joyas, del 1 al 3%, vendemos muebles, joyas, baúles y maletas.
—LA PERLA—
Animas 84, casi esq. Galiano
D-2 12473 26 May. 25

DINERO
Doy grandes y pequeñas cantidades en hipoteca, desde el 7 por ciento en adelante, para La Habana y sus Barrios. También tengo para los Repartos. Operación rápida y absoluta reserva
JULIO C. GRANDA
Oprabía 33. Teléfonos M-5921 y F-5759
D-2 11825 20 Mayo 20

DINERO
Sobre joyas y bonos del 1 al 5%, compramos muebles de todas clases y bonos del Centro Gallego. La Casa Hierro. Compestela 132. A-3133. Méndez.
D-2

Dinero en Hipotecas
Tengo dinero para hipotecas al 6 y 7% sobre buenas propiedades en la Habana y Vedado. **Claudio de los Reyes.** Empedrado 35. Teléfono A-7725.
D-2 13134 3 May. 18

DINERO
No pierda tiempo. Cuando necesite tomar dinero en hipoteca o pagaré, vea a Fernández Alvarez, San Ignacio 50. Telf. A-4432, 2a 5. Operaciones rápidas y absoluta reserva.
D-2 13074 2 Jun. 1

DINERO-HIPOTECAS

d2 SE OFRECE.

DOY DINERO EN hipoteca, cualquier cantidad al 7%, operación en 24 horas. Alberto Cuervo. Obispo 59, altos. Telf. M-1537.
D-2 13696 8 May. 14

d4 GIROS Y LETRAS.

CAJAS RESERVADAS
Las tenemos en nuestras bóvedas construídas con todos los adelantos modernos y las alquilamos para guardar valores de los interesados. En esta oficina daremos todos los detalles que se deseen.
N. GELATS Y COMPAÑIA
106 Aguiar 108 esq. a Amargura.
D-4 13731 9 Jun. 9

PARA LAS DAMAS

pd2 MASAJISTAS.

MASAJES CIENTIFICOS, sistema sueco. Diploma de Estokolmo. Informes: Telf. U-3565, Mary Jung.
PD-2 12174 3 May. 18

pd3 INTERES PARA LAS DAMAS.

MODISTA: CONFECCIONA toda clase de vestidos. Corto, entallo moldes a medida. Clases de día y de noche. Sistema Parrilla. Precios módicos. Paso a domicilio. Aguacate 37.
PD-3 13618 8 May. 11

SEÑORAS Y CABALLEROS
Curen su estómago. La nueva Ortopedia fabrica un patente de fajas para la caída del estómago, cólon y riñón. Son tantas las personas que la usan y así lo acreditan. Esta casa fabrica la faja **PRINCESA,** la que hace más esbeltez y bonito cuerpo. Fajas para todas clases de operaciones, bragueros a la medida, medias de goma, espaldilleras y toda clase de artículos de nuestro giro. Experta operaria para atender a las damas. Ordenes por Correo.
M. LOPEZ Y COMPAÑIA
Obispo 56. M-9706
Habana
PD-3

ALTA COSTURA, FINAS confecciones desde $1.50 en adelante, corte perfecto, modelos franceses; también para coser por días en casas particulares, Tenerife número 25, bajos, entre Antón Recio y Figuras.
PD-3 13287 4 May. 18

¡¡FAJAS MERCEDES!!
CLINICA DE FAJAS
Arreglamos fajas viejas Confeccionamos a su medida cualquier modelo vestir. También, Fajas Colon, Estómago, Vientre péndulo. Operados, Maternidad, Eliminadoras de grasa. Para todas clases de hernias. MERCEDES, experta fajista. **Reformamos fajas gratuitamente.** Neptuno 138, entre Lealtad y Escobar, **a 3 cuadras de Belascoaín.** Infórmese por Telf. M-7519. Servicio a domicilio.
PD-3 13240 4 May 11

MADAME KUZMA. Er-Modelista de los principales casas de París y Viena. Creadora en sombreros finos, hace saber a su distinguida clientela que ha trasaladado su domicilio para Manrique número 76, bajos, entre San Rafael y San Miguel. Arregla sombreros modelándolos para su cabeza, desde $1.00. Trayendo cascos nuevos también $1.00.
PD-3 125 27 May. 18

«EL ROSAL», CALZADO a medida, señoras, caballeros y niños. Especialidad pies delicados o defectuosos. Hacemos y forramos, con tela de su vestido. Vamos a domicilio. Precios de situación, Real 65, Puentes Grandes Telf FO-1294.
PD-3 12499 26 May. 27

SOMBRERERA modista. No bote su sombrero sin verlo. Celestina, modelo 50 cts. corto, entallo vestido 50 cts. San Rafael 41 C. una cuadra Galiano farola en la puerta. A-2492.
PD-3 11613 18 Mayo 18

SISTEMA ALEMANY. Academia Internacional. Cortará usted y coserá trajes desde la primera clase. Sistema perfectísimo y económico. Profesoras con título, 2 meses. Autora. Lealtad 117 esquina a San Rafael.
PD-3 11224 14 My. 14

REPARAMOS MEDIAS desde: 10 cts. 2, 3 y 4 hilos, 25 cts. Las arreglamos por rotas que estén. Se recogen y entregan GRATIS en el día. F-3006.
PD-3 12679 1 May. 31

ENSENANZAS

e1 PROFESORAS-PROFESORES.

ENGLISH. INDIVIDUAL and class instruction in all branches of English. Bussiness letters translated and typed. Miss Benet. M-2803.
E-1 13654 8 May. 15

BAILES: R. CAÑAS
Profesor chileno. Danzón, Son, Fox, Blue, Tango. Aprendizaje rápido Doy práctica con enseñanza. Bailes de Teatros. Seriedad. Competencia. Clases a todas horas, Empedrado 60.
E-1 13392 6 May. 11

INGLES Y ALEMAN, (gramática, con versación, literatura) enseñado por profesora extranjera. Método práctico. Recomendaciones. Cuota mensual, por clases individuales, $3.00. Método especial para niños. Telf. M-4184, 12 a 2. Compostela 66.
E-1 12747 29 May. 10

INGLES
Enseñado por profesora americana. Sorprendentes resultados, en pocas semanas. El discípulo leerá, escribirá y hablará el inglés, en breve tiempo. Lecciones a domicilio también. Miss Kapan, «Gran Hotel», Teniente Rey y Zulueta. M-9896.
E-1 12221 24 May. 24

e3 ACADEMIAS.

ACADEMIAS "ADAMS"
CUATRO ASIGNATURAS $3.00
GRATIS ESTE MES
Inglés, Francés, Alemán, Taquigrafía «Fitman» y «Gregg», Mecanografía, Ortografía, T. de Libros, Correspondencia, Aritmética. CLASES POR CORRESPONDENCIA. Asignaturas del Bachillerato, Curso procurador, Pida Prospectos. Neptuno 78 80, esquina Manrique. M-7849.
E-3 13378 5 Jun. 5

GRAN ACADEMIA DE COMERCIO «LUIS B. CORRALES»
Lealtad 141 entre Salud y Dragones. Recordamos que las clases: Aritmética Mercantil, Teneduría de Libros, Inglés y Taquigrafía son individuales y Mecanografía al tacto, diarias, y por $1.00 mensual. Nuestos Títulos, los más solicitados. Fundada hace 42 años. Orden y moralidad.
E-3 13274 4 May. 14

INTERES GENERAL

NO EMBARQUE
Sin llevar a sus amistades preferidas el obsequio de las exquisitas pastas y dulces de «El Segundo Pavo Real». Solicítese en todos los establecimientos o al depósito general, en Compostela número 70. Telf. A-5159. Habana.
I-G. 13393 6 May. 16

POR HUMANIDAD y por compasión hacia los que sufren del estómago. Visícula Biliar, Colitis e Intestinos, de cuyos males padecí por largo tiempo, a pesar de haber tomado infinidad de medicamentos comunicaré gratis a quien se interese, el nombre del moderno patente medicinal que me ha curado, completamente, en pocos días. No pretendo lucro alguno, en ningún sentido. F. Rabassa. Apartado 117. Habana.
I-G 1

I.E.C.D. 2016

Mayo 10 de 1933 — DIARIO DE LA MARINA — Ejemplar 5 Centavos

AL MARGEN DEL CABLE

EL DESTINO DEL DOLLAR

(Por RAUL MAESTRI)

POR Ley reciente el Congreso de Estados Unidos ha puesto en manos del Presidente Roosevelt poderes excepcionales en materia monetaria. Esta Ley es típica de la «democracia autoritaria» que parece imponerse en la tierra de Jefferson. Ella recoge las cuatro principales corrientes de opinión monetaria del país; de este modo, por lo pronto, todos quedan más o menos satisfechos; pero el Presidente Roosevelt está autorizado para, de por sí, llevar a la práctica la panacea que más le guste. Esto es: un simpático equilibrio entre los deseos de todos y la dirección de uno.

A juzgar por el revuelo de la prensa norteamericana y demás pronunciamientos que han traspasado la frontera, el país se encuentra en una caótica situación al respecto monetario. De espíritu, de opinión todavía más que de hecho. Lo que, por otra parte, no debe llamar a asombro dada la singularidad histórica de la coyuntura. Las teorías parecen no mucho más que especulaciones; y las distintas políticas preconizadas, ánimo y voluntad de aventura. Este estado de cosas, con las naturales refracciones, se puso de relieve cuando las discusiones en el Congreso.

¿De qué se trata, verdaderamente? A la pregunta no puede contestarse, al menos desde nuestra posición, sino con prudentes reservas, y reconociendo de antemano la eventual oportunidad de rectificaciones. A ellas quedamos sinceramente abiertos.

Dos son los fines eminentes a perseguir: el permitir a los deudores saldar satisfactoriamente sus deudas y elevar el nivel de precios. Se habla menos, pero importa también, otro resultado: aliviar la crisis financiera del Estado.

Veamos ahora algunos hechos de la constelación económico-monetaria de Estados Unidos. 1.—El criterio a que respondió, cuando la crisis bancaria, la transitoria suspensión de la convertibilidad del dóllar no fué otro que el evitar el atesoramiento, síntoma clásico de la falta de confianza. El público no hubiera huído del dóllar al oro para comerciar con él sino para atesorarlo en la casa o en cajas de depósito. 2.—El numerario circulante en Estados Unidos—como lo recordamos no ha hecho mucho estadísticamente desde estas mismas columnas—ha aumentado en los últimos años en grandes proporciones. Paralelamente, ha aumentado la capacidad crediticia de los bancos, gracias a la nueva política de redescuento de la Reserva Federal, pero esta capacidad no se ha hecho, por una parte, por falta de demanda y, por otra, por la política conservadora a que a última hora se han entregado los Bancos. Estas circunstancias, cada una de por sí o conjugadas, no han servido para elevar el nivel de precios, antes al contrario no han logrado impedir un enorme descenso en el mismo, lo que es un nuevo testimonio de que entre el precio y el numerario circulante, aislados o neutralizados por otras condiciones, no media ni puede mediar una directa relación de causalidad. 3.—La flamante «Corporación de Reconstrucción Financiera» retiró del mercado grandes cantidades de papeles del Estado, con la esperanza de iniciar una nueva coyuntura, y en este extremo su fracaso ha sido absoluto. Lo mismo no puede decirse, aunque tampoco lo contrario, de su política de refinanciamiento de ciertas empresas privadas (p. e., los ferrocarriles). 4.—El embargo del oro, aparte de su significación político-internacional, h asido un paso contra la especulación y el nerviosismo. 5.—Cualquiera pretensión de depreciar el dóllar en ey cambio internacional se vería contrapesada—sin considerar la contraofensiva de los demás países—por la poderosa circunstancia de gozar Estados Unidos de una balanza de comercio y de pagos activa, lo que ha de mantener siempre en alto, en relación con las otras divisas, la demanda de dóllares en el mercado internacional. Además, y a los efectos domésticos y extranjeros, la enorme reserva de oro de que dispone Estados Unidos.

Recordados estos hechos—y otros tantos que son su necesario complemento—puede llegarse, con un cierto fundamento lógico, a determinadas conclusiones. 1.—Una inflación crediticia no puede operar por sí sola. Se puede inflar y crear crédito pero lo que importa es ponerlo en movimiento. Artificialmente—desde afuera de la economía—no se vé como esto pueda lograrse. De todas maneras sería necesaria una política de desesperada presión por parte del Estado. Todo esto no se hace sin peligros. 2.—Otro tanto sucede en cuanto a la disminución del contenido áureo del dóllar. Mediante ello quedaría una base mayor para créditos o emisiones. Y en cuanto a la posible elevación de precios no se vé por qué había de suceder en una época en que el oro no sirve más que para determinadas transacciones entre los Bancos centrales. 3.—La monetización de la plata podría ser, en determinadas condiciones, una iniciativa saludable y aligerar ciertos aspectos del problema de las deudas, pero, fundamentalmente y en seguida, no es una medida de primera fuerza. 4.—Queda la inflación del [illegible]. No es menester que recordemos ahora, una vez más, los peligros de una operación de esta índole, sin embargo, Estados Unidos está en excepcionales condiciones para poderla «controlar». Si a ello se une la oportuna preparación psicológica y un «team-work» riguroso, el paso del Rubicón pudiera dejar de ser fatal.

En todo el problema queda latente una contradicción: la crisis no es, fundamentalmente, monetaria, pero el instrumento monetario es el más dócil a los experimentos. La tensión de los espíritus—y de los estómagos—exige experimentos, y a ellos se vá. El dóllar es la divisa saludable de una economía enferma en su vida de relación, en su organización y en sus ligamentos. Veamos hasta qué punto puede realizarse la transfusión de sangre sin que el paciente y el sano corran peligro de muerte.

Inglaterra y Estados Unidos dispuestos a asegurar el éxito de la conferencia

Se predecía ayer en Washington que todas las naciones del mundo aceptarían la tregua arancelaria

«Existe completa unanimidad de pareceres—dijo Mc Donald—en que la Conferencia Económica Mundial no puede tener éxito a menos que las dificultades de las deudas hayan sido eliminadas»

WASHINGTON, mayo 9 (AP.)—En los círculos oficiales se predecía esta noche la aceptación por todas las naciones del mundo de la tregua arancelaria, como resultado de los grandes esfuerzos que se han hecho a fin de lograr la adhesión de la Gran Bretaña.

Con la aceptación de la tregua por la Gran Bretaña se considera que ha desaparecido el principal obstáculo a la general aprobación de la idea. Francia ha asentado ya con la condición de poder aumentar los derechos arancelarios en proporción a la depreciación del dólar. Otras dos grandes naciones de Europa, Italia y Alemania, han asegurado también al presidente Roosevelt, por medio de sus representantes especiales que están favorablemente inclinadas a adherirse a la idea.

Japón y China también se han expresado en términos análogos. Bélgica ayer y Holanda hoy han manifestado su aprobación por medio de los representantes diplomáticos en ésta.

Los funcionarios del departamento de Estado han dicho que no tienen ninguna objeción que hacer a los convenios bilaterales que representen reducción de los derechos arancelarios, porque ello está de acuerdo con el propósito que se persigue de bajar las barreras arancelarias.

ITALIA ACEPTARA LA TREGUA ARANCELARIA

ROMA, mayo 9 (AP.)— El Gobierno italiano, según se ha sabido esta noche, publicará pronto un comunicado oficial aceptando la proposición de la tregua arancelaria con la reserva de que el armisticio se base en la actual valuación del dólar así como que Italia puede imponer una sobretasa en el caso de que la divisa americana sufra una nueva depreciación.

Las estipulaciones son análogas a las anunciadas por Francia.

INGLATERRA DE ACUERDO SOBRE LA CONVENIENCIA DE LA TREGUA

LONDRES, mayo 9 (AP.)— El primer ministro Ramsay MacDonald anunció hoy en la Cámara de los Comunes que se ha llegado a un acuerdo en principio entre los Estados Unidos y el Reino Unido acerca de la conveniencia de una inmediata tregua arancelaria.

Sus manifestaciones sobre las deudas de guerra a los Estados Unidos también se han interpretado como presagio de concordia entre las dos naciones.

«Existe una completa unanimidad de pareceres sobre que la conferencia económica mundial no puede tener completo éxito a menos de que las dificultades de las deudas de la guerra hayan sido eliminadas antes», aseguró el primer ministro.

«El arreglo de la deuda en que pienso es definitivo y estoy seguro de que temprano o tarde se aceptará».

El texto del convenio de la tregua fué cablegrafiado a Washington esta noche y se espera que mañana por la mañana llegue la respuesta. Inmediatamente después se reunirá la Comisión organizadora de la conferencia para dar cuenta a las demás naciones del acuerdo angloamericano.

Antes que MacDonald apareciera ante la Cámara de los Comunes, conferenció con Norman H. Davis y otros funcionarios ingleses, venciéndose en tal entrevista los últimos obstáculos que se oponían al armisticio arancelario.

Dijo MacDonald que la tregua significará la eliminación de toda nueva iniciativa que pueda aumentar las muchas dificultades que ahora son un impedimento al comercio internacional. El arreglo, dijo MacDonald, está sujeto a la protección de la posición esencial de ambos Gobiernos.

Se interpretan estas manifestaciones en el sentido de que la Gran Bretaña se ha reservado el derecho de concluir los convenios comerciales que está negociando ya.

Refiriéndose al desarme, el primer ministro dijo que el Gobierno de Washington está dispuesto a tomar una parte activa para tranquilizar a Europa, conviniendo en que si la conferencia del desarme llega a conclusiones prácticas participará en un pacto consultivo, cuyo efecto sería aumentar la seguridad de Europa y de las naciones amenazadas.

Los Estados Unidos y la Gran Bretaña se comprenden y «están resueltos a hacer todo lo posible para asegurar el éxito de la conferencia económica y seguir ayudando a remover los temores que existen en los corazones de los países pacíficos de Europa», continuó diciendo.

A LA FIRMA DE ROOSEVELT LA LEY DE AUXILIO ESTATAL

El nuevo Estado del Japón en China

Recientemente, el cable nos trajo la noticia de que el Japón había establecido un nuevo estado «independiente» en la región de la costa del Norte de China, con ayuda de las fuerzas del Manchukuo. Este nuevo estado está comprendido en el triángulo que forma la Gran Muralla con el río Lwan. La base del triángulo se extiende 60 millas por la costa del Mar Amarillo y su ápice se halla cien millas tierra adentro, donde se une el río con la Gran Muralla. El mapa muestra la posición exacta del nuevo estado, en relación con el Manchukuo, en el cual se incluye la provincia de Jehol, recientemente conquistada por los ejércitos invasores

Por primera vez en la historia americana, el Congreso autoriza conceder efectivo a los estados

A pesar de la abierta oposición de los jefes democráticos, el tan cacareado plan de control de la industria, ejercido por el Gobierno, está listo para ser entregado a Roosevelt

WASHINGTON, mayo 9.—(AP).—Otra medida de la administración—el proyecto de auxilio Wagner-Lewis—ha sido aprobado finalmente por el Congreso, pasando a la Casa Blanca para ser firmado por el Presidente Roosevelt.

Es la primera vez en la historia de la nación que el Congreso autoriza a hacer donativos a los estados para que los dediquen a aliviar la situación de los ciudadanos necesitados. Además, es la quinta medida importante aprobada por la legislatura extraordinaria.

Se crea una administración federal de auxilios para que distribuya la suma de $500,000 entre los estados.

WASHINGTON, mayo 9.—(AP).—Los jefes congresionales predecían hoy que dentro de veinticuatro horas estará en manos del Presidente Roosevelt la muy debatida ley de auxilio a la agricultura.

Los partidarios de Roosevelt y los conservadores republicanos se unieron hoy en la Cámara de Representantes para rechazar la enmienda sobre el costo de producción, en virtud de la cual el Gobierno tenía que garantizar a los agricultores un precio para su producto igual al costo de su producción.

Los liberales de ambos partidos, ayudados por los laboristas agrarios, intentaron que la enmienda se aprobara, pero el representante Byrns, de Tennessee, jefe democrático, calmó la excitación diciendo:

«Estoy autorizado para anunciar que el Gobierno se opone a esta enmienda.

«Estoy autorizado para decir que esta enmienda no es absolutamente justa y que destruiría los propósitos del proyecto de la administración. No existe ningún motivo para que se apruebe.»

EL PLAN DE CONTROL DE LA INDUSTRIA SERA SOMETIDO EN BREVE A LA APROBACION DE ROOSEVELT

WASHINGTON, mayo 9.—(AP).—El tan ponderado plan para reorganizar las industrias del país, bajo la supervisión casi directa del gobierno federal, está listo para ser entregado al presidente Roosevelt, aunque los líderes democráticos continúan demostrando su antagonismo abiertamente.

Anticipándose a la presentación del plan del gobierno para reformar las leyes contra el «trust» con el fin de permitir que las principales industrias tomen acuerdos sobre la producción, 49 legisladores demócratas esta noche firmaron una petición citando a sus correligionarios para una sesión extraordinaria del partido para mañana.

La reclamación hecha al conde F. von Luckner

NUEVA YORK, mayo 9. (AP.)—El Conde Félix Von Luckner, famoso corso alemán, ha sido objeto de una reclamación de cuarenta mil pesos por parte de Edward Grace, agente viajero, quien alega que el Conde violó un contrato que tenía celebrado con él.

«¿Qué hacía usted cuando se firmó este contrato?» le preguntó el juez.

«Bebía cerveza», dijo el Conde.

«Bebía usted cerveza el 18 de marzo de 1931», volvió a preguntar asombrado el juez.

«Sí», dijo el Conde, lanzando una carcajada que se escuchó en todo el salón.

«Qué hizo usted después de firmar el contrato?»

«Seguí bebiendo cerveza», contestó. «Creo que fué a bordo de algún barco, pero no estoy seguro».

Explicó que no se había dado cuenta de que hubiese firmado un contrato.

«Yo no sé leer bien el inglés», siguió diciendo. «Todo el inglés que poseo lo he ido aprendiendo a retazos a bordo; de manera que es un inglés de barco. Más tarde mi secretario me dijo que el documento era un contrato, pero yo nada sabía cuando lo firmé».

El documento, según alega Grace, es un contrato en virtud del cual el Conde iba a llevar a un grupo de muchachos en su yate a Nova Scotia y Bermuda, cosa que no ha hecho.

Helen Keller, la educadora de ciegos protesta por la quema de sus libros por alemanes

Gran número de alemanes que se encuentran en los Estados Unidos y cuyos pasaportes están próximos a caducar, temen volver a su patria y gestionan que les prorroguen aquéllos

NUEVA YORK, mayo 9 AP.—Helen Keller, la famosa educadora de ciegos, quien tiene la desgracia de ser ciega y sorda-muda, dirigió esta noche una carta abierta a los estudiantes alemanes, declarando que «aunque mis libros y los de los mejores autores de Europa, se quemen, las ideas que en ellos se encierran, servirán para avivar otras mentes».

El cable trajo la noticia de Alemania de que los estudiantes alemanes habían quemado varios libros que se consideran anti-fascistas, entre ellos los de Miss Keller.

He aquí la carta:

«La historia no os ha enseñado nada si pensais que podeis destruir ideas. Los tiranos han tratado de hacer eso mismo en muchas ocasiones, pero las ideas han surgido con todo su poderío y los han destruído.

Podeís quemar mis libros y los de los mejores autores de Europa, pero las ideas que en ellos se encierran seguirán avivando vuestras mentes.

«Me doy cuenta del sin fin de complicaciones que han motivado nuestra intolerancia, y por lo tanto lamento mucho más la injusticia que cometeis al pasarle a las nuevas generaciones las manchas de vuestros actos».

WASHINGTON, mayo 9 AP.—El representante demócrata Bloom, de Nueva York, ha presentado una proposición permitiendo a los alemanes que se encuentran en los Estados Unidos y cuyos pasaportes están a punto de expirar, que vivan en este país otros dos años.

Dice que muchos alemanes que están en los Estados Unidos «a causa de sus filiaciones raciales o políticas, temen regresar a su país mientras esté en el poder el régimen de Hitler».

VIENA, mayo 9 AP.—La Prensa socialista y gubernamental ha protestado hoy contra la amenaza de «una invasión aérea» por parte de preeminentes Nazis alemanes, anunciada para el sábado.

Los visitantes, uno de los cuales es Hand Kerrl, ministro prusiano de Justicia, tiene anunciado que hablará acerca de la coordinación de los códigos alemanes y austriacos, pero el periódico semioficial «Reichspost» declara que vienen como agitadores y les avisa que no serán bien recibidos.

El Gobierno no ha hecho ningún comentario oficial, pero se hacen preparativos por las autoridades para impedir la llegada de los alemanes al aeropuerto, desde donde se proyecta celebrar una manifestación gigantes por los elementos fascistas austriacos.

Un niño hace el espeluznante relato de la forma en que el menor Bender fué asesinado

Con una perversidad y sangre fría propias de un avezado criminal, Henry Murch, amarró y amordazó con engaños a un jovencito con el que estaba reñido y le clavó un cuchillo

NUEVA YORK, mayo 9. (AP).—El niño Johnny Miller, de diez años de edad, que dijo que sabía lo que les sucede a los niños que mienten—«que van al infierno»—dijo hoy al Jurado del Condado de Queens, que vió a Henry Murch, de 16 años de edad, dar muerte a puñaladas a William Bender, de 12 años, el 31 de enero último.

El fiscal acusa a Murch de haber dado muerte fríamente a su compañero, porque se burlaba de él; y Mrs. Elizabeth Bender, madre de la víctima, declaró que era verdad que los dos muchahos mantenían desde hacía tiempo, una gran enemistad.

Henry le amarró primero, dijo Miller, soltándolo después. A continuación amarró a Williams. Ambos muchachos se sometieron voluntariamente a la prueba. Después de amarrado Williams le fué puesta una venda en los ojos y se le introdujo un trapo en la boca para que no pudiera gritar.

«Prueba a ver si puedes gritar», dijo Murch.

William logró emitir un fuerte sonido y entonces Henry le puso una mordaza más segura.

Después, según la declaración de Johnny, Henry dijo:

«Ahora te voy a demostrar dónde vamos a dar muerte a puñaladas al vendedor de cacahuets», al mismo tiempo que introducía el cuchillo en el pecho del niño.

KENNETH BUCK DICE QUE FUE EL UNICO RESPONSABLE DEL SECUESTRO DE LA PEQUEÑA MC MATH

BARSNTABLE, Mass., mayo 9. (AP).—En una declaración jurada hecha hoy ante el jefe de la policía, Kenneth Buck, arrestado como autor del secuestro de la pequeña Margaret Mc Math, manifestó que él era el único responsable del crimen, exonerando por lo tanto a su hermano Cyril, que también está detenido.

Kenneth está acusado por secuestro y estafa y Cycil por estafa únicamente. Se les ha fijado fianza de 100,000 pesos a cada uno.

El jefe de la policía anunció más tarde que se había hallado el lugar donde la pequeña víctima estuvo detenida por espacio de cinco días, en el sótano de una casa que se halla frente por frente a la de los hermanos Buck.

BASES METEOROLOGICAS PARA EL PROYECTADO VUELO DE LOS ITALIANOS

PORTSMOUTH, Inglaterra, mayo 9. (AP).—Dos remolcadores británicos fletados por el Gobierno italiano como bases meteorológicas para el proyectado vuelo sobre el Atlántico de una escuadrilla de hidroplanos que visitará la Exposción de Chicago, salieron esta noche para St. John, Terranova. Llevan tres oficiales de las fuerzas aéreas italianas.

Durante el vuelo estos buques lanzarán noticias meteorológicas por radio a los hidroplanos italianos.

Un temporal ha causado muchos daños en Ohio

Las pérdidas se hacen subir a un millón de dólares y han resultando seis lesionados

DAYTON, Ohio, mayo 9. (AP.)—Un viento de setenta millas por hora, acompañado de lluvia, granizo y rayos, azotó hoy la parte sudoeste de Ohio, causando daños que se calculan en un millón de dólares. Diez personas recibieron heridas pero ninguna de ellas se halla en grave estado.

Centenares de edificios perdieron la techumbre y muchos cables de conducción eléctrica y árboles fueron derribados por el viento.

Dayton, al parecer, sufrió los mayores efectos, calculándose que las pérdidas sufridas por la ciudad llegan a 750.000 pesos.

El viento castigó primeramente a Anderson, Indiana, donde porciones de una fábrica abandonada fueron demolidas.

LOS ANGELES, Cal., mayo 9. (AP) Un ligero temblor de tierra se sintió en esta ciudad a la 1.04 p. m., hora del Pacífico. El fenómeno duró aproximadamente cinco segundos, pero no fué de suficiente intensidad para causar daños.

ALESANDRI HABLARA POR RADIO EL DIA QUINCE

SANTIAGO DE CHILE, mayo 9. (AP.) — Se anunció oficialmente hoy que el presidente Alesandri hablará por radio el día 15 de los corrientes. Al terminar sus discursos apretará un botón eléctrico que ocasionará una explosión de dinamita en las obras del grandioso túnel de Las Raíces en la provincia de onquimay.

El túnel será usado para un nuevo ferrocarril transandino por la ruta del sur.

El gobierno de China está en contra de la venta por Rusia de su parte en el ferrocarril

La concentración de gran cantidad de tropas japonesas al Sur de la Gran Muralla, hace temer al Gobierno de China, que el ejército nipón se prepara para una gran ofensiva

PEIPING, China, mayo 9. (AP).—Las tropas japonesas han reanudado las hostilidades sin provocación en el sur de la Muralla de China y por esa causa les corresponde la responsabilidad de la nueva invasión, dijo hoy Ho Ying-Ching, ministro de la Guerra del Gobierno de Nanking.

Ho, que está dirigiendo los asuntos del gobierno en el Norte de China, agregó que los japoneses están concentrando muchas tropas en el sur de la Muralla, «preparándose para una gran ofensiva».

Mientras tanto, la «Sociedad para la exterminación de los renegados» ha asumido toda la responsabilidad por el asesinato de un individuo que, según las autoridades, era agente del Japón y del Manchukuo.

CONTRA LA VENTA DE LA PARTICIPACION RUSA EN EL FERROCARRIL

NANKIN, China mayo 9. (AP).—El ministerio de Estado dió hoy una nota acerca del ofrecimiento de Rusia de vender el Ferrocarril Oriental de China al Japón o al Manchukuo, diciendo que cualquiera violación de los convenios de 1924 entre China y Rusia, se considerará nula y sin valor.

China y Rusia, agrega el comunicado, solamente trataron de asuntos relativos al ferrocarril.

LOS RESIDENTES JAPONESES DE GUAM DEFIENDEN AL GOBERNADOR

GUAM, mayo 9. (AP).—Una declaración en nombre de los residentes japoneses de esta posesión americana, y defendiendo al gobernador E. S. Root, fué hecha hoy por Takekuma Shinohara, presidente de la Asociación Nipona, en relación con los supuestos actos de crueldad contra la colonia japonesa, cometidos por el gobernador.

M. Shinohara dijo que la Sociedad que representa el 99 por ciento de los residentes nipones, podía dar fe de que el gobernador en todo momento había obrado con justicia.

UN CUBANO RESIDENTE EN NEW YORK, FUE OPERADO

NUEVA YORK, mayo 9. (AP.) — El señor Pedro Jiménez García, conocido miembro de la colonia cubana de esta ciudad, fué sometido a una delicada operación de la garganta en el Hospital Bellvue.

El señor García ha sido dado de alta por los médicos y ya se halla en su residencia en franco período de convalecencia.

EL GOBIERNO PARAGUAYO ESTA DISPUESTO A DECLARAR LA GUERRA A BOLIVIA

Un americano protesta ante el gobierno del bombardeo de sus propiedades en el Chaco

Se asegura que las naciones que forman el «A B C» presentarán un frente unido en el asunto boliviano-paraguayo, alejándose de las negociaciones entre ambos países en favor de la paz

BUENOS AIRES, mayo 9. (AP).—En los círculos diplomáticos se admite la posibilidad de que difícilmente la Argentina reanudará sus actividades en las negociaciones en pro de la paz en el Chaco, en vista de la actitud del gobierno boliviano.

En los mismos círculos se asegura que el gobierno de Chile comunicará al de Bolivia que también se retira de las negociaciones pacifistas. Se estima asímismo que el Brasil también retirará sus anteriores ofertas de mediación, presentando el «ABC» un frente unido.

PARAGUAY DECLARARA LA GUERRA A BOLIVIA TAN PRONTO COMO SE CONOZCA EL TEXTO DE LAS NOTAS ARGENTINA Y CHILENA

ASUNCION, mayo 9. (AP).—En los círculos oficiales se estima que el gobierno paraguayo le declarará la guerra a Bolivia tan pronto como se conozca el texto íntegro de las notas enviadas a La Paz por Chile y Argentina.

BOMBARDEADAS LAS PROPIEDADES DE UN AMERICANO EN EL CHACO

ASUNCION, mayo 9. (AP). — El ciudadano americano George Lohman se comunicó hoy por telégrafo con el Ministerio de Estado, protestando contra el bombardeo de sus propiedades en Barra de Concepción, por una escuadrilla de aviones bolivianos. El bombardeo, según Lohman, duró treinta y cinco minutos.

Lohman pidió al ministro de Estado, que trasladase su protesta a la Legación de los Estados Unidos en Asunción.

Radicales y socialistas de la República Argentina, formarán un frente unido

BUENOS AIRES, mayo 9. (AP.) El periódico «Noticias», que se considera como órgano del partido socialista, dice hoy que los elementos radicales y socialistas tienen proyectado presentar un frente unido contra la coalición conservadora que llevó al presidente Justo al poder.

Las noticias originaron por causa del cordial recibimiento que le tributaron los líderes socialistas al ex presidente Marcelo T. de Alvear, y al diputado Alfredo Palacios que acaba de regresar de España.

LA PRORROGA DEL TRATADO ENTRE NUEVA ZELANDIA Y EL CANADA QUE EXPIRA EL 24

OTTAWA, Canadá, mayo 9. (AP). Sin debate la Cámara de los Comunes aprobó una resolución facultando al Gobernador para prorrogar el concierto comercial entre Canadá y Nueva Zelandia, que expira el 24 de este mes.

La inmunidad congresional ha protegido al senador Long de una reclamación de $500,000

El hallazgo a tiempo de una máquina infernal, formada por ocho barras de dinamita, en el edificio del Ayuntamiento de Savanah, en Georgia, evitó que ocurriera una catástrofe

WASHINGTON, mayo 9.—AP.—Debido a que los tribunales han decidido que los miembros del Congreso no pueden desatender las reglas de su inmunidad legal, el Senador Huey P. Long fué absuelto automáticamente de los cargos de libelo que le hizo el brigadier general Samuel T. Ensell.

El juicio en el cual se reclama la suma de 500.000 pesos, fué presentado contra el senador Long por los duros adjetivos que empleó contra el general Ansell en el hemiciclo del Senado.

SAVANAH, Ga., mayo 9.—AP.—Una bomba de dinamita, con la mecha encendida, fué hallada hoy en el edificio del Ayuntamiento de esta ciudad, a tiempo para evitar lo que pudiera haber sido una horrible catástrofe.

Ocho barras de dinamita estaban en la bomba, envueltas en papel de estraza.

La bomba fué hallada en un corredor del segundo piso del edificio por Thomas D. Pruitt, un paisano, que había ido al Ayuntamiento en busca de trabajo.

Pruitt fué detenido para ser sometido para ser sometido a un interrogatorio por la policía.

LA POLICIA DE VERMONT EMPLEA GASES LACRIMOSOS

BARRE, Vermont, mayo 9.—AP.—La policía de esta localidad hizo uso de gases lacrimosos para dispersar a un grupo de obreros huelguistas de las canteras de Barre.

Abundancia de dinero

Por GASTON MORA

EN LOS Estados Unidos la nueva administración democrática está practicando la política de la inflación monetaria. Es un hecho que se halla a la vista de todo el mundo. Esa política viene influyendo en la cotización de las más importantes divisas monetarias extranjeras, y en la del mismo dollar, cuyo valor viene sufriendo alteraciones con relación a la libra esterlina, al franco, al marco, a la lira, a la peseta. Los elementos de la política de inflación los constituyen las emisiones de papel, la facultad otorgada al Presidente para fijar el contenido oro del dollar, y la proporción que convenga establecer entre **el dollar oro y el dollar plata**, y, finalmente, la autorización que se le ha concedido para la acuñación **ilimitada** de la plata cuando lo estimase oportuno. La prensa toda del extranjero reconoce que esta política de inflación y la **libre remonetización** de la plata conducen, directamente, **«al bimetalismo»**, al doble patrón. En el mismo Congreso de la Unión se han señalado los peligros de una inflación o expansión excesiva de la moneda fiduciaria. Para prevenirlos, para conjurarlos, se indican los límites que **no deben** sobrepasarse. A esta inflación se la llama: **la inflación controlada»**. Vigilada, regulada por el Presidente. Toda inflación fiduciaria trae consigo la depreciación de la divisa monetaria nacional. Es un hecho de simple observación. Es natural, pues, que el dollar haya sufrido algunos puntos de descenso en su cotización.

x x x

La oposición republicana ha combatido la política de inflación del Presidente demócrata, pero lo ha hecho mucho más por espíritu de contradicción que por razones técnicas. En todas partes, cada vez que una gran crisis de política interior o exterior ha roto o desordenado la economía nacional; después que se han agotado las fuentes de tributación y el crédito público, se ha recurrido a la emisión de papel moneda bajo la garantía del Estado. Lo recordábamos no ha mucho. Lo hizo Inglaterra en su lucha contra el primer imperio francés. Lo hizo la misma Unión americana durante su formidable guerra de **Secesión**. Lo hicieron todos los beligerantes en los años de la Gran Guerra. Lo importante es que se controlen las emisiones para que ellas no se desvaloricen, por completo, como sucedió con las que lanzaron en Alemania a raíz de su derrota en 1918.

x x x

Los mismos oposicionistas de la política de inflación que ha implantado, dentro de ciertos límites, la administración democrática, y todos los que se ocupan en el examen o estudio de estos problemas, reconocen dos cosas: Una, que esa política es la única solución para los gravísimos que dejó planteados la anterior administración. Otra, que esa política ya está produciendo, determinando un alza en el precio de los artículos agrícolas y manufacturados, y un aumento en los salarios y sueldos de los trabajadores manuales e intelectuales. Con la política de **la inflación controlada** habrá abundancia de dinero, abundancia del instrumento de los cambios y de los cambios y de los pagos, y así podrán amortizarse los Bonos de los ex-veteranos de la guerra mundial; así podrán realizarse grandes obras públicas que proporcionarán trabajo retribuído a millones de desocupados, y habiendo abundancia de dinero, disminuirá su Poder de Comprar, y subirá el valor de todas las cosas, inclusiva el del trabajo,—como sucede siempre que superabunda el dinero—. Por el contrario, cuando **escasea el dinero**, como ahora acontece, aumenta su capacidad de compra, y todo lo demás, inclusive el trabajo; se desvaloriza. Ya nosotros, en Cuba, hemos tenido la experiencia del periodo de las **Vacas Gordas**, en el que había mucho dinero y todo valía mucho, y la experiencia del periodo de **las Vacas Flacas**, en el que hay suma escasez de dinero, y todo vale poco. Las realidades económico-sociales justifican, plenamente, la política monetaria del Presidente demócrata. **Lo que se necesita es que haya mucho dinero, exceso de dinero en circulación.**

HAN SIDO NOMBRADOS LOS DELEGADOS URUGUAYOS A LA CONF. DE LONDRES

MONTEVIDEO, mayo 9. (AP).—El Gobierno nombró hoy a los ministros en Francia e Inglaterra, señores Pedro Cossio y Alberto Guani, para representar al Uruguay en la próxima conferencia de Londres. También fueron nombrados dos secretarios de la Delegación.

CONTINUA LA DISPUTA ENTRE 2 GRUPOS SOBRE EL TESORO DEL MERIDA

NORFOLK, Va., mayo 9. (AP).—Dos grupos rivales que se disputan el tesoro hundido en el vapor «Mérida», continuaron su controversia hoy en el lugar del desastre, mientras un barco del servicio de guardacostas se mantenía alerta para intervenir en caso de que fuera necesario.

Todavía no se han roto las hostilidades, pero según los mensajes del comandante del guardacostas, la situación es muy tirante.

M.E.C.D. 2016

SUPLEMENTO GRAFICO EN ROTOGRABADO

DIARIO DE LA MARINA

HABANA, MIERCOLES, 10 DE MAYO DE 1933

SUCESOS - DEPORTES
MODA
SOCIEDADES - CINE

GRUPO de veteranos de la guerra mundial, miembros de la Legión Americana, que llegaron ayer en el "Florida", de la P. & O., para asistir a la Convención anual, que, según acuerdo anterior, tendría por sede la ciudad de la Habana. Dichos legionarios tomarán parte en el desfile militar acordado en su honor por el Estado Mayor del Ejército

COMO SABEN nuestros lectores, ayer, tras el informe del Fiscal, quedó concluso para sentencia el juicio seguido contra Diego Herrera por la muerte de Lilia Benítez. En la foto aparece el abogado defensor, Dr. José Ramón Cruells, distinguido letrado de esta capital

EL ACUSADOR privado Dr. José Garcilaso de la Vega, en el juicio por la muerte de Lilia Benítez. Este letrado sostuvo la tesis de homicido, en contra de la opinión del Fiscal y del abogado defensor, que pidieron la absolución del procesado estimando que se trataba de un caso de suicidio

EN EL AVION de las dos de la tarde llegó a la Habana el Sr. Luis Machado, distinguido rotario cubano, de regreso de una agradable excursión por distintos países hispanoamericanos, en los que invitó personalmente a los rotarios de esos países para que concurran a la Convención Internacional Rotaria que ha de celebrarse en la ciudad de Chicago en fecha próxima

EL TRIBUNAL de la Sala Segunda de lo Criminal de la Audiencia de la Habana, que juzga el caso de Lilia Benítez. Lo componen los doctores Angel Mestre, Ponente; Mario E. Montero, Presidente, y Enrique J. de Almagro, fungiendo de Secretario el doctor Raul Díez Muro. Por primera vez en Cuba se ha permitido la trasmisión por radio de los incidentes del juicio y de los informes del Fiscal y de la defensa

RICHARD Barthelmess, uno de los valores más positivos del cinema, llegará a la Habana el próximo sábado en el vapor "Santa Elena", en compañía de su nueva esposa. Los distinguidos viajeros se proponen visitar todos los lugares interesantes de la ciudad y de sus alrededores

(FOTOS B. V. B.)

EL TEAM de basket-ball femenino del Luyanó Sport Club, celebrando su triunfo sobre Las Piratas, con lo que lograron obtener la copa del segundo lugar en las interesantes competencias femeninas de ese deporte

FINALES del campeonato de "Squash" en el Deportivo Hispano. Furue y Faura, del Y. M. C. A., y Diviñó y Gorda, del Hispano, acompañados del Dr. García Loyola, Presidente de la Federación de "Squash", y de los señores Suárez y Digón

NOS ANUNCIA un cable de ayer la llegada a Pernambuco, Brasil, del hermoso dirigible alemán Graf Zeppelin, terminando felizmente su primer vuelo regular del año 1933. En la foto aparece el majestuoso dirigible probando un descenso sobre el mar, con éxito satisfactorio

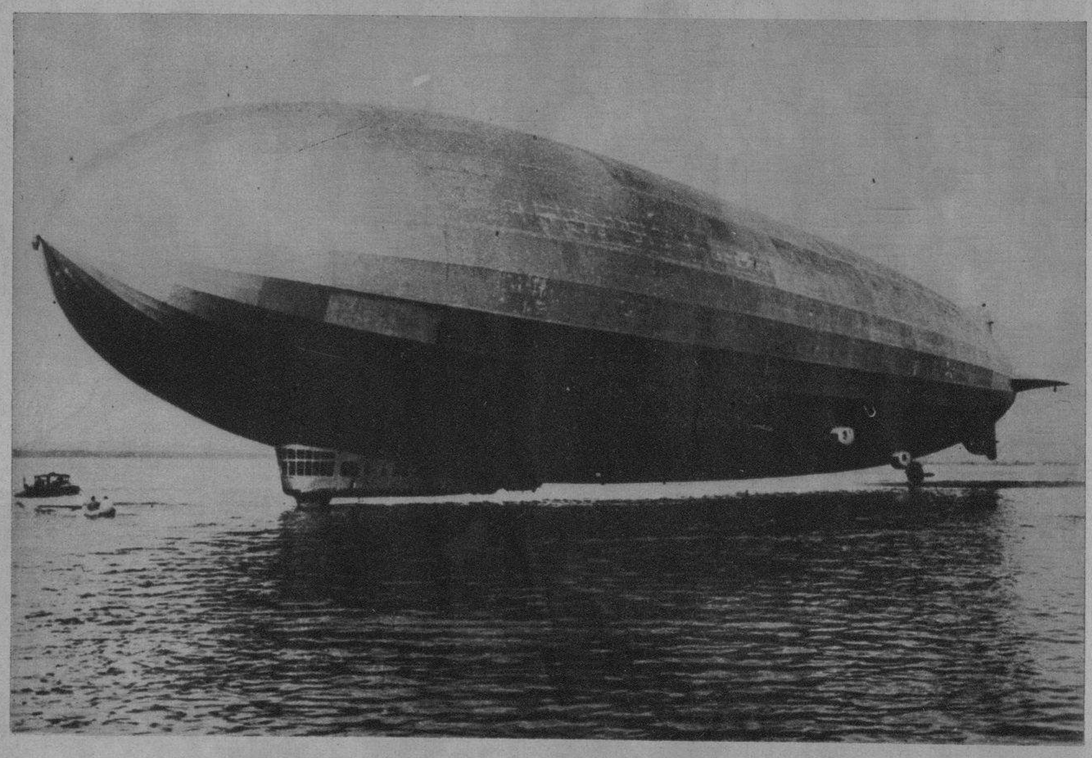

M.E.C.D. 2016

LOS PRIMEROS días del mes de junio plantean ante la conciencia del padre de familia las sombras de un conflicto inminente. Un día muy cercano, la familia le hablará del veraneo a la hora de los postres de la comida y no podrá ser otro; la experiencia le ha enseñado que siempre es elegido ese momento

(FOTOS: AGENCIA ESPAÑOLA)

SEGUIDAMENTE pide permiso en la oficina y naturalmente junto con éste un adelanto de la paga para los primeros gastos de ropa, billetes, etc., que generalmente al jefe no le parece muy bien

SON HORRENDOS los detalles preliminares de la salida. Por ejemplo, el de la "cola", sitiado entre los niños mayores que quieren viajar en segunda porque a lo mejor los ven, y la madre que dando de lado a los convencionalismos opta por la democrática tercera. El padre piensa, que con alguna serenidad y cierta noción del equilibrio, se podría viajar en los topes

CONSULTA geográfica. El hijo mayor opta por un pueblo cercano de la Sierra, donde veranea su novia; la niña también opina como el hermanito porque también tiene allí su amor. La madre siendo práctica opta por un pueblo más cercano sin llegar a los frescos aires de la Sierra, porque en el caso no nuevo de un agotamiento económico, cabe el regreso a pie por pequeñas jornadas. Y esto es lo que decide, mientras el padre completamente atontado recorre con la yema del dedo y va murmurando como en sueños: Santander, San Sebastián, Biarritz, Deauville, Groenlandia...

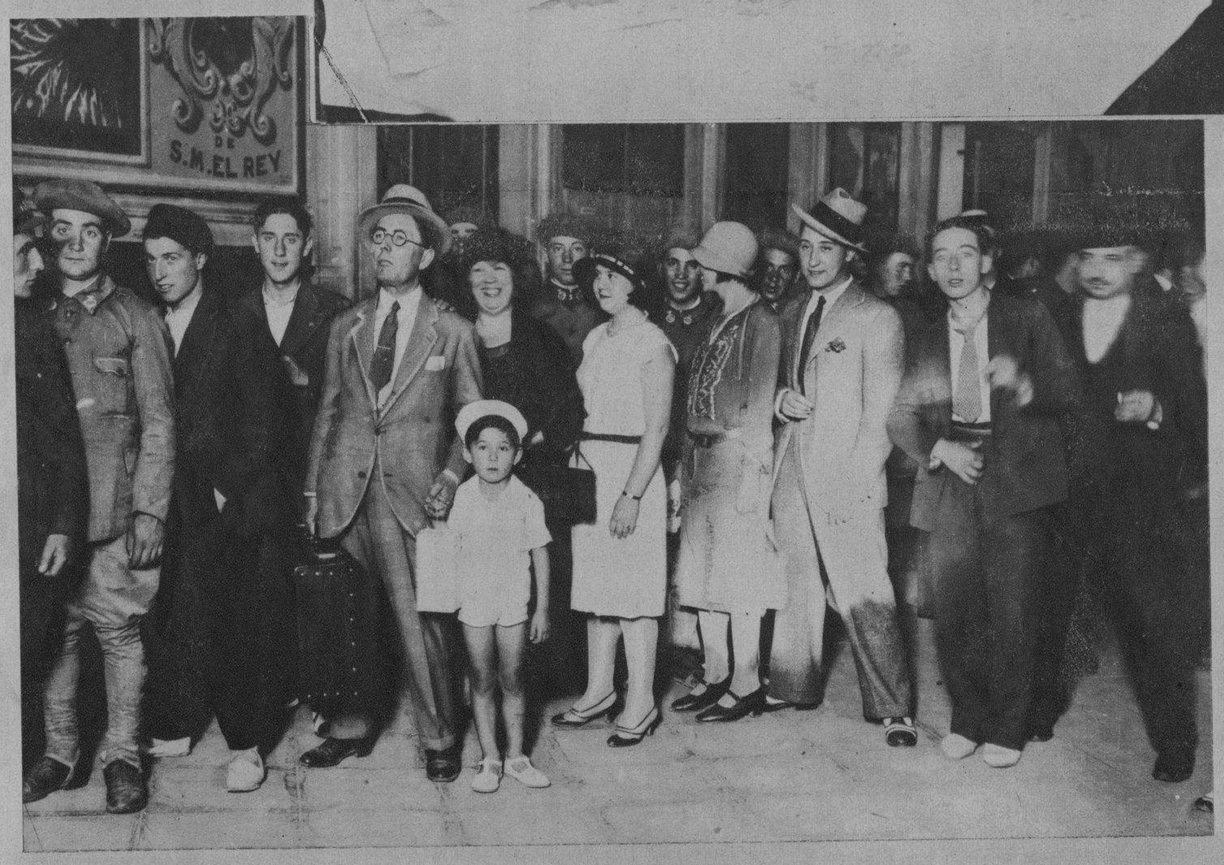

Y HE AQUI EL revisor del tren, que viene a pedir los billetes. El niño pequeño, previamente aleccionado, trata de justificar que paga medio billete estirando tres deditos indicadores de su edad, que al revisor no convencen a causa del desarrollo excesivo del niño

EN LA SOCORRIDA piscina del pueblo aledaño, o uno de los recodos profundos del clásico Manzanares, se dan el primer "chapuzón" soñando con las encantadoras perspectivas del Sardinero o de la Concha

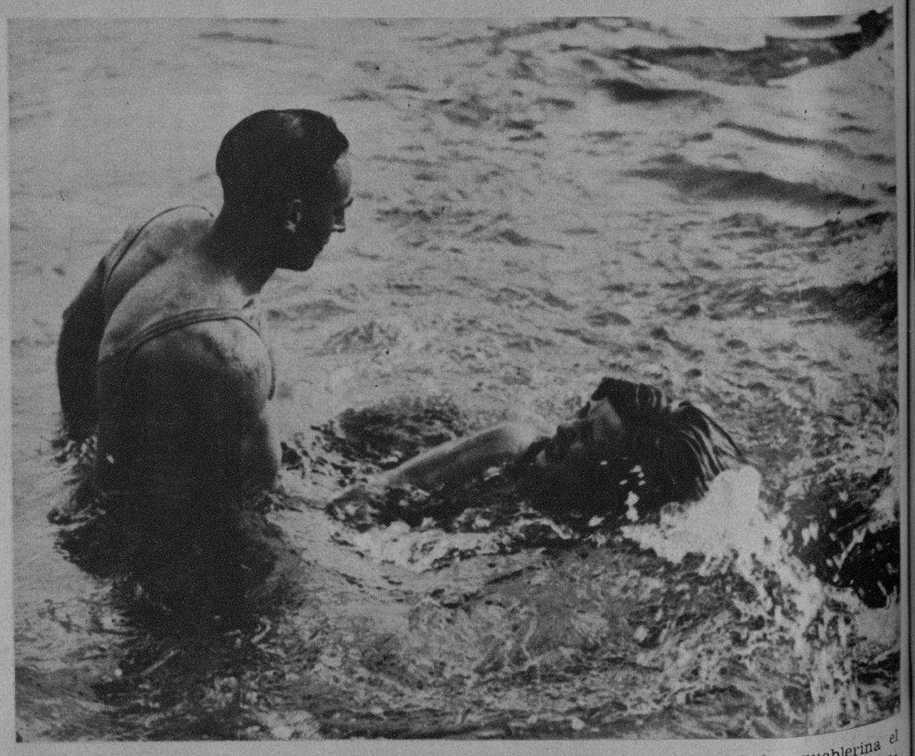

EN LA piscina pueblerina el agua no alcanzará "profundidades de océano", pero de todas maneras cumple su misión de resfrescar, en estos días insoportables de la canícula, al veraneante modesto

(FOTOS: AGENCIA ESPAÑOLA)

M.E.C.D. 2016

JOSE MARIA Sert, notable pintor español, que ha llegado a New York para ejecutar una serie de pinturas murales en los nuevos edificios del "Rockefeller Center". En la foto aparece en unión de Diego Rivera, el pintor mexicano de fama internacional, que se encuentra ejecutando una serie de frescos en el mismo edificio

"LA EJECUCION de John", es uno de los últimos cuadros de Daniel Boza, estudiante de la Academia de Arte de Cleveland, a quien le fué otorgado este año el Gran Premio de Roma por su cuadro "Elegía". Ese premio tiene una beca por dos años en la Academia Americana de Roma, con un valor estimativo de $5.000

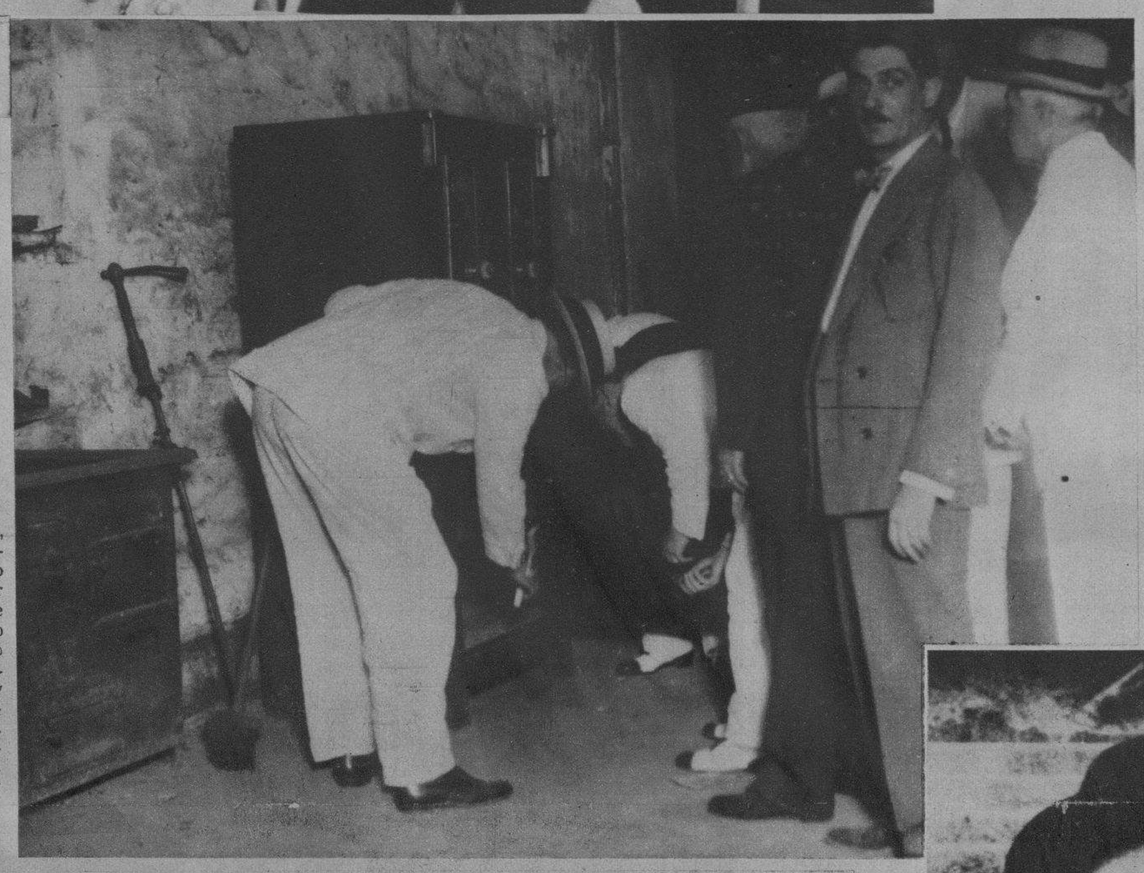

EN RIO de Janeiro, Brasil, acaba de fallecer el señor José Tapia Alonso, conocido mendigo que deambulaba por las calles más concurridas de la ciudad y que, con asombro de sus convecinos ha dejado una inmensa fortuna consistente en propiedades, fincas y depósitos bancarios. En la foto aparece el Juzgado del Distrito abriendo los cofres donde guardaba parte de su fortuna el "mendigo-millonario"

(FOTOS: WIDE WORLD)

DANIEL BOZA, el joven pintor de Cleveland, que obtuvo el Gran Premio de Roma en pintura con su cuadro "Elegía", y que ha comenzado a disfrutar de la beca de dos años, que establece el premio mencionado

JOSE TAPIA y Alonso, el "mendigo-millonario" español, que acaba de fallecer en Río de Janeiro, Brasil, dejando una fortuna enorme. Según noticias del cable, ya ha salido de España un grupo de presuntos herederos del excentrico millonario, que durante muchos años imploró la caridad pública por las calles de Río

LAS MEDIDAS económicas del Plan Roosevelt empiezan a surtir sus efectos en todas las ciudades de la Unión Americana. Aquí vemos una animada escena de la Bolsa de Granos de Chicago, durante una de las sesiones en que se inició la rápida subida de los precios

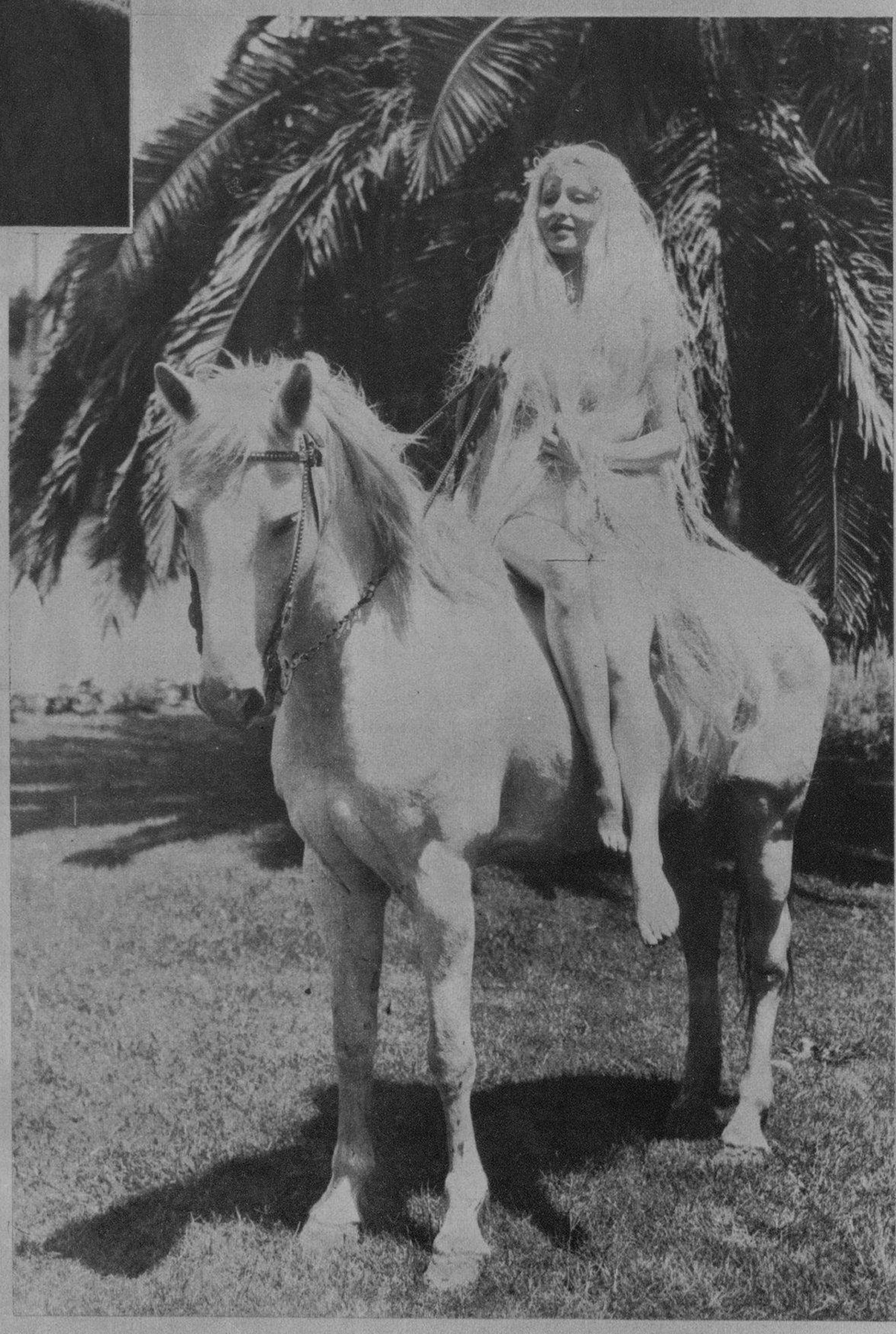

LOS REMEROS de la Universidad de Columbia haciendo sus habituales prácticas en el río Hudson, para sus tradicionales competencias con los equipos de las Universidades de Yale y Pennsylvania

LA SEÑORITA Alicia Caldwell, de Los Angeles, California, ha sido seleccionada por sus esculturales formas, por su juventud y por su belleza para "impersonar" a Lady Godiva, la famosa heroína inglesa que se paseó desnuda por las calles de Coventry para salvar a sus habitantes de las iras de sus enemigos, en tiempos de Eduardo el Confesor. En la forma que muestra la fotografía la señorita Caldwell tomó parte en las fiestas de la ciudad de Aguas Calientes, México

M.E.C.D. 2016

SECCION de Inmuebles del Centro Gallego, que preside el Sr. Antonio María Souto, y de la que es Secretario el señor Manuel Otero Carreiras, organizador y Director de la Hora "Cuba y España" que se trasmite por la Estación C. M. W.

REUNION de los miembros de la Liga Nacional de Amateurs de Cuba para tratar del próximo campeonato de baseball, efectuada en la tarde de ayer en su local del edificio de La Metropolitana

LLEGA hasta nosotros la desagradable noticia de encontrarse gravemente enfermo en Ciudad de México el conocido industrial cubano Pepín Bacardí, que cuenta con extensas y distinguidas relaciones sociales y financieras en la Habana y en Santiago de Cuba

GRUPO de asistentes al almuerzo ofrecido el pasado domingo en una de las hermosas glorietas del Club Asturiano de Cienfuegos, en las alturas de la "Ceiba", con motivo de la toma de posesión de la nueva Junta Directiva que preside el Sr. Ramón Alvarez, y al que concurrieron, como invitados de honor, el nuevo Cónsul de España en Cienfuegos, Lcdo. José Rives López, y su gentil esposa Ruth McDonald. Después del almuerzo se improvisó un animado baile que duró hasta bien entrada la noche

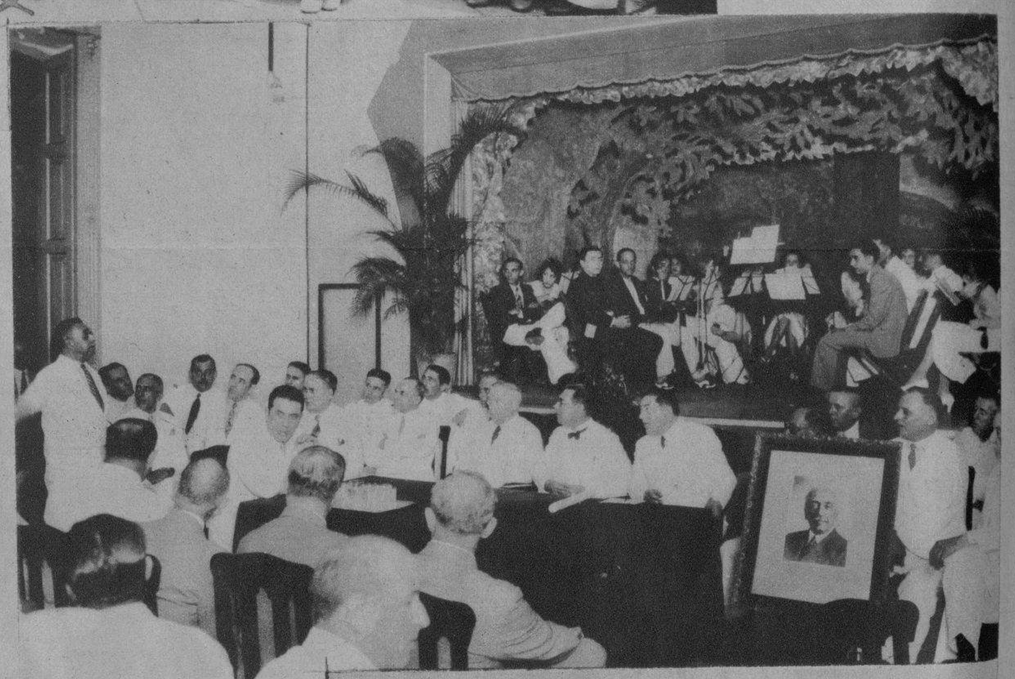

UN "CORNER" en la puerta olimpista y que produjo un momento expectacular en el match que ganaron los del Fortuna con anotación de 4x2. En la foto pueden advertirse a cuatro de los "equipiers" en el aire y de ellos Tomás, Galcerán y Chico son del Fortuna

EN EL Centro Montañés se efectuó una velada en la que se expuso un magnífico retrato enviado por el Presidente de la República Española don Niceto Alcalá Zamora, cariñosamente dedicado a esa prestigiosa institución. En el mismo acto se hizo entrega al capitán Fano, de la Compañía Trasatlántica Española, del diploma en que se le nombra Presidente de Honor. En la foto aparece haciendo uso de la palabra el señor Marcial Dorado, diputado por Andalucía, que se encuentra de paso en la Habana

(FOTOS B. V. B.)

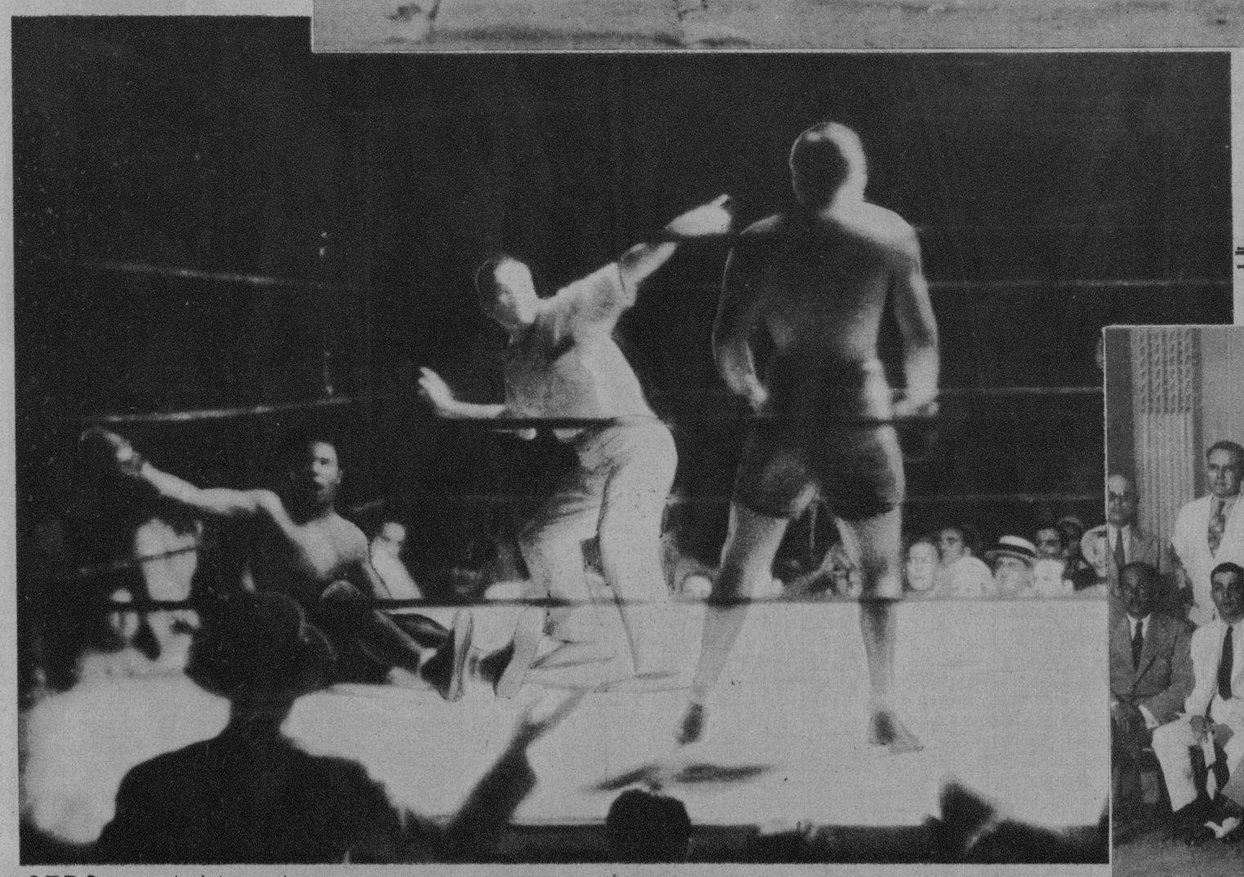

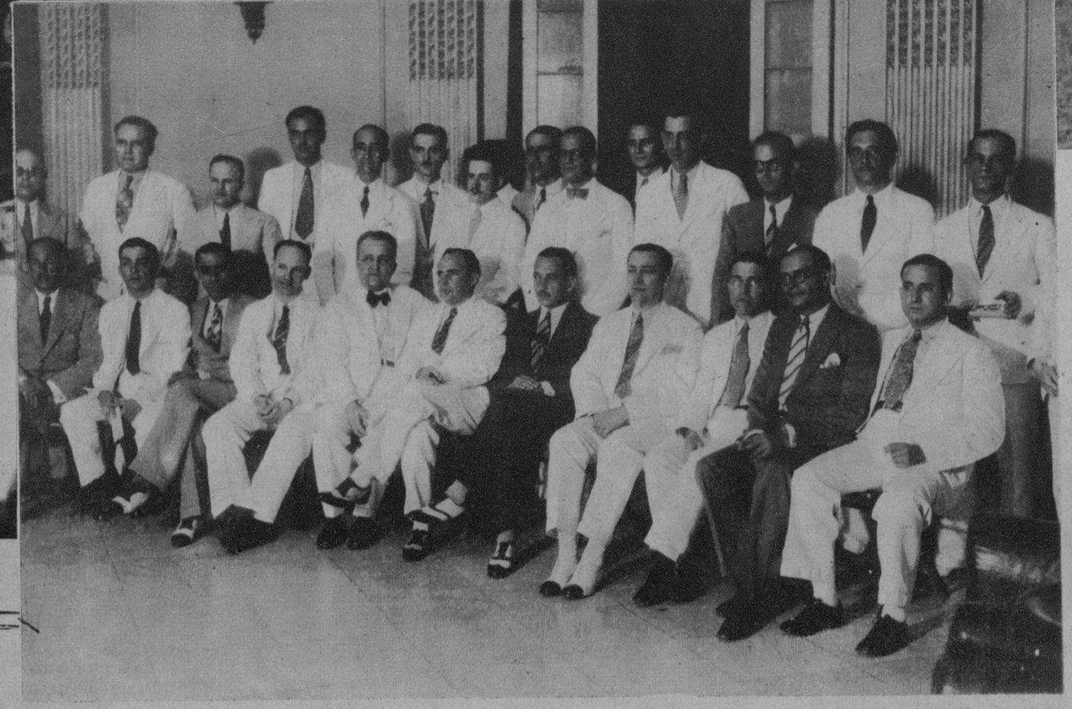

NAZABAL, el sustituto de O'Donell en el centro del ataque del Iberia, no fué todo lo agresivo que era de esperar en un "conductor de línea". Aquí podemos ver a Simón despejando su área con toda tranquilidad a pesar de la cercanía del contrario

ACTO de la toma de posesión de la nueva Directiva de la Federación Estomatológica de Cuba, compuesta por los señores siguientes: Leopoldo Ois Ramos, Presidente; Ramón Mendoza, Primer Vice; Guillermo Pí Muñoz, Segundo Vice; Rafael Casado Romay, Tercer Vice; Mario del Pino, Secretario de Actas, y Gilberto Veranes, Secretario de Correspondencia

OTRO momento interesante del match Horas-Morejón. La caída de Morejón, en el primer round, mientras el juez ordena la retirada de Horas para su esquina antes de comenzar el conteo (Foto Agraz)

(FOTOS ESPECIAL)

Impreso en los talleres del DIARIO DE LA MARINA. Habana, Cuba.

M.E.C.D. 2016