SUSCRIPCION

1A SECCION

SERVICIO DE THE ASSOCIATED PRESS
Esta queda autorizada para usar nuestro servicio y noticias de información.
HILO DIRECTO CON NUEVA YORK

DIARIO DE LA MARINA

El DIARIO DE LA MARINA es el periodico más antiguo de Cuba. Fué fundado en el año mil ochocientos treinta y dos.
SERVICIOS ESPECIALES DE ESPAÑA

1A SECCION

AÑO CIENTO UNO.—NUMERO 102. ACOGIDO A LA FRANQUICIA POSTAL HABANA, MIERCOLES, 12 DE ABRIL DE 1933.—SANTOS JULIO Y SABAS. TIEMPO PARA HOY: VARIABLE EJEMPLAR: 5 CENTAVOS

El Presidente Roosevelt hablará hoy al mediodía a los países de la América Latina, desde Washington

Los países no invitados por Mr. Roosevelt podrán emitir su opinión

EN LA CONFERENCIA NO SE TRATARAN PROBLEMAS QUE NO SEAN LOS ECONOMICOS

El Secretario Hull refutó las objeciones a la supresión de las barreras arancelarias, diciendo que «hagan el cuento» a los 13 millones de obreros sin trabajo a causa del arancel

WASHINGTON, abril 11. (AP.) Créese que Cuba será solicitada para tratar de asuntos relacionados con la conferencia económica mundial, aun cuando no ha sido invitada a que envíe un representante a Washington para discutir la situación con el Presidente Roosevelt.

Esto indicó el secretario de Estado Cordell J. Hull cuando dijo que deseaba hacer constar claramente que la limitación de las invitaciones del Presidente Roosevelt a once países para que envíen representantes especiales no significa que los demás no sean consultados.

«La misma invitación cordial se ha extendido a todos los Gobiernos para que den a conocer sus opiniones por medio de sus Embajadores y Ministros acreditados en ésta—siguió diciendo Hull—y creo que poseen la misma habilidad que cualquier otro representante especial para discutir libre y completamente todos los problemas».

La nueva política arancelaria americana que se dará a conocer durante las conversaciones ha sido expuesta por el secretario Hull, quien dijo que no tiende a destruir ninguna industria sana de este país, sino más bien a establecerla sobre bases más prósperas.

Al mismo tiempo, el secretario de Estado puso de relieve una vez más que aunque los representantes extranjeros se reunan en Washington, el Gobierno se propone conversar con ellos separadamente.

Hizo esta declaración al informársele que el ex primer ministro Herriot de Francia había adelantado dos días la fecha de salida con el fin de participar en las discusiones entre el Presidente Roosevelt y el primer ministro McDonald de Inglaterra.

Entrando más en la materia de la nueva política arancelaria que aspira a revivir el comercio internacional, Hull calificó de anticuado el alegato de que el resultado de la misma inundaría el país de productos de los países donde la mano de obra es barata con detrimento del obrero americano.

Declaró que las personas que piensan de esa manera deben contárselo a los 13,000,000 de obreros americanos que han estado sin trabajo durante la vigencia de los más altos aranceles de la historia americana.

Por cada dólar que se reduzcan las importaciones americanas, dijo Hull a los repórters, de $3 a $5 de productos que pudieran haberse exportado se encuentran dentro del país.

Hay muchos artículos, siguió diciendo el secretario, que pudieran cambiarse con otros de distintos países a cambio de productos que los Estados Unidos no producen o lo hacen en menor escala que la demanda exige.

Cuando se le preguntó acerca de la noticia de que los japoneses esperan tratar de la cuestión manchuriana en sus conversaciones con Mr. Roosevelt, Hull dijo que las conversaciones que se han proyectado versan principalmente sobre asuntos económicos.

La única excepción se refiere a la limitación de los armamentos y aun eso, dijo Hull, será tratado solo en términos generales.

El problema de la restauración del cambio normal del currency en el comercio internacional, que aparece en lugar tan prominente de la agenda de la conferencia económica, será de secundaria importancia cuando el Presidente discuta los asuntos prácticos con los delegados de la Argentina, Brasil, Chile y México, pues el interés primordial de la administración de Washington en la América se concentrará en la rehabilitación de los precios de los artículos de primera necesidad.

Los países de la América latina tienen que vender del 35 al 80 por ciento de su total producción en los mercados de exportación, y para el secretario Hull es importante rehabilitar los precios de esos artículos por medio de una acción conjunta que restaure la estructura del crédito internacional.

IMPRESIONES

"Habana, abril 11 de 1933.

Señor Dr. José I. Rivero,
Director del DIARIO DE LA MARINA,
Habana.
Distinguido señor Director:

En la entrevista con el escritor inglés Bernard Shaw, publicada el domingo próximo pasado en el diario de su digna dirección ,se refirió el entrevistado a las "monstruosas persecuciones antisemitas de Alemania", y en forma tal como si éste fuera el exclusivo fin de la política instaurada por el Canciller Hitler.

Noticias de esta clase sobre persecuciones contra los judíos en Alemania, en especial expuestas en Cuba recientemente por el Rabino Ratalin, han sido negadas categóricamente como mentirosas no sólo por las más altas autoridades alemanas sino también por diplomáticos extranjeros residentes en Berlín y también por los Cónsules de Cuba en Brema y Nuremberga y por las principales organizaciones judías de Alemania.

La revolución nacional de Alemania, cuyo fin ha sido librar al país de los graves peligros comunistas y limpiar la administración de elementos nocivos, se ha desarrollado con un orden notable. Los rumores de persecuciones antisemitas, a este propósito, contradicen la verdad. Cualquier viajero puede convencerse por sí mismo que cientos de miles de judíos viven perfectamente tranquilos en Alemania y pueden dedicarse, sin ser por ello molestados, al ejercicio de sus profesiones. Las afirmaciones de que judíos, por el solo hecho de la raza, han sido desposeídos de sus cargos públicos, son enteramente fantásticas. Todavía hoy existen judíos en altos e importantes puestos. La mayoría de los judíos que han huído de Alemania lo han hecho por temor a las responsabilidades que para ellos pudieran derivarse de la acción rectificadora que el actual gobierno se propone llevar a cabo.

Por todo, el gobierno alemán celebró como la más eficaz manera de precisar y proclamar la verdad sobre la situación en Alemania, la determinación de muchos representantes extranjeros de llevar a cabo una investigación sobre los decantados "actos de crueldad". Las investigaciones de las Legaciones de Suecia y Holanda en Berlín han dado como resultado que ni un solo judío ha sido muerto o herido.

Por responder a una demanda de humanidad y por ser también la más eminente tarea cultural de la prensa el esclarecer meridianamente tales informaciones tendenciosas o malintencionadas, espero que un tan prestigioso órgano de opinión como el DIARIO DE LA MARINA, que en Alemania se lee y estima y que por lo tanto sostiene y aclara entre nosotros los ideales de la nación cubana, emprenda los pasos necesarios en este sentido por medio de su Corresponsal en Alemania. Por este medio podrá convencerse la opinión cubana de que se trata nada menos que de un gran movimiento nacional que ha ganado para sí a todos los sectores del pueblo, y cuya causa hay que buscar en las presiones políticas de índole exterior e interior a que se ha visto sometida Alemania. En este movimiento han tomado parte, por igual, los judíos nacionalistas como todos los alemanes residentes en el extranjero. Y no es sino legítimo esperar que el pueblo cubano, cuyo amor patrio es bien notorio, tenga para estos hechos la comprensión que ellos se merecen. Por lo tanto, agradecería que usted, en interés de la verdad y para mantener en alto la estimación por la prensa cubana en Alemania, publicara las informaciones que reciba de tales personas de confianza, así como se hace con las que parten de enemigos del gobierno alemán, los cuales se diría que sólo persiguen resucitar el espíritu fanático de la guerra, impedir para siempre el saneamiento de las heridas producidas por la misma guerra y que, por todo, no son precisamente quienes propician la colaboración pacífica entre los pueblos, necesaria para la solución de la crisis económica.

Agradeciéndole, de antemano, la inserción en su importante periódico de esta carta, quedo de usted con la más alta consideración

Wolfgang ERYTHROPEL,
Ministro de Alemania."

Las anteriores líneas prueban lo que decíamos ayer: para actuar de jueces hay que sentir un poco con la víctima y otro poco con el victimario. Ya sean—añadimos ahora—reales o supuestos uno y otra.

De más está decir que las informaciones de nuestro corresponsal en Alemania, Eugenio Xammar, verán la luz en nuestras columnas—como desea el señor Wolfgang Erythropel—cualesquiera que fueren sus puntos de vista sobre el escabroso incidente del antisemitismo **nazi.**

El proyecto de ley agraria de Mr. Roosevelt ha tropezado en el Congreso con dificultades

El Presidente de la Comisión de Agricultura proclamó ayer su descontento por el plan. Los jefes demócratas presentarán mañana un segundo proyecto de financiamiento de hipotecas

WASHINGTON, abril 11.—AP.—Se tiene entendido que el Presidente Roosevelt está dispuesto a proponer al Congreso una legislación bancaria permanente y que se opone a garantizar los depósitos en los bancos.

La agitación producida por la inflación se manifestó en el Senado cuando el presidente Smith de la Comisión de Agricultura proclamó su descontento con el proyecto de ley agrario. El dólar debe ser abaratado para el agricultor, insistió Smith siendo apoyado por el senador Long.

Simultáneamente, en la Cámara de Representantes, el presidente Jones de la Comisión de Agricultura atacó el plan de dos mil millones de dólares para financiar las hipotecas rurales asegurando que es partidario de «la liberación del currency».

Una minoría de su Comisión ha imitado la conducta de la Comisión de Agricultura del Senado apoyando la inflación.

El jueves, los jefes demócratas esperan presentar un segundo proyecto de refinanciamiento para las hipotecas urbanas.

En cuanto al seguro de los depósitos bancarios, la confusión que existe acerca de la actitud de Roosevelt se manifestó en forma de noticias contradictorias. El ex senador Gilbert M. Hitchcock, después de una conferencia con el Presidente dijo que es partidario del seguro en principio: peró se dijo lo contrario en los círculos senatoriales después que Glass regresó al Capitolio procedente de la Casa Blanca donde se entrevistó con el Presidente y el secretario Woodin.

Mientras tanto, el senador Norris presentó una proposición de ley recogiendo las recomendaciones de Roosevelt con relación al fomento de la cuenca del Tennessee. El presidente McSwain, de la Comisión de Asuntos análogo en la Cámara.

Vuela a Ciudad del Cabo el Capitán Lancaster

Capitán Lancáster

LIMPNE, Inglaterra, abril 11. (AP). — El capitán Williams M. Lancaster, aviador británico de la reserva, salió hoy para realizar un vuelo a la Ciudad del Cabo con el propósito de batir el record establecido por Amy Johnson de cuatro días, seis horas y cincuenta y cinco minutos.

NO SERAN PROCLAMADOS POR AHORA LOS REPRESENTANTES A LA CAMARA POR MATANZAS

El Sr. Carmelo Urquiaga será ratificado líder de la mayoría en la Cámara, pues el Sr. Campos Marquetti ni siquiera aspira al cargo. Los conservadores piensan elegir a Santiago Rey

No ha sido tomada en cuenta por los representantes la noticia que un periódico publicó ha pocos días admitiendo la posibilidad de que el señor Generoso Campos Marquetti, sea designado líder del partido Liberal en la Cámara.

En primer lugar el señor Carmelo Urquiaga, que actualmente desempeña el cargo, viene ejerciéndolo a entera satisfacción de sus correligionarios—los populares—y de los liberales; el señor Urquiaga es líder de ambos partidos los cuales representan en el Congreso la Mayoría.

En segundo lugar el señor Campos Marquetti no ha pensado en aspirar a la Jefatura de la Mayoría.

Y aun cuando el señor Urquiaga renunció tan importante puesto en noviembre pasado, no le ha sido aceptado siquiera el escrito de renuncia por el sublíder señor Manuel Tomé. Sin contar con que liberales y populares están pensando en el señor Urquiaga para reelegirlo cuando se renueve la Mesa de la Cámara.

Y en tercer término liberales y populares continuarán unidos en el Parlamento bajo un mismo líder: y ese líder será el propio señor Urquiaga.

Hemos sondeado la opinión de un gran número de congresistas, a propósito de la situación del señor Urquiaga. Los de la minoría—conservadores cooperativistas—tienen elogios para el comportamiento del señor Urquiaga respecto de ellos. En cuanto a los liberales todos le renovarán sus votos al señor Urquiaga; y de los populares la mayor parte le ratificará su confianza.

Los conservadores están pensando en elegir líder al señor Santiago Rey Pernas, que acaba de ser designado representante por las Villas.

Los demás cargos de la Cámara serán distribuídos en la forma siguiente: Guas Inclán, presidente; primer vice: Anselmo Alliegro; segundo vice: Evelio Alvarez del Real. Secretario de la Mayoría: Francisco Cuéllar. Secretario de la Minoría: José I. Alberni.

XX

Supimos ayer en los saloncillos de la jefatura del despacho de la Cámara que todavía tardarán muchos días—acaso un mes—los nuevos representantes por Matanzas en ser proclamados.

La Junta Provincial Electoral de aquella provincia se niega a hacerles entrega de sus certificados de elección mientras el Tribunal Supremo no falle un recurso del señor Eladio González, candidato del partido Popular, que le ha sido elevado por la Audiencia matancera.

Falleció anoche el Reverendo Padre Lorenzo Gangoiti

El glorioso defensor de Cuba contra los ciclones expiró a los ochenta y ocho años

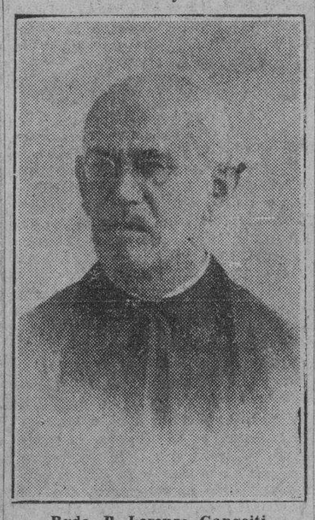

Rvdo. P. Lorenzo Gangoiti

El Padre Lorenzo Gangoiti, director que fué del Observatorio de Belén desde el año 1893 hasta el 1925, dejó de existir en las primeras horas de la noche de ayer.

Nació el notable meteorólogo el día 5 de septiembre de 1845, en Munguía, Vizcaya, entrando en la Compañía de Jesús el día 29 de mayo, precisamente a los 19 años de edad.

Toda su vida de trabajo la empleó en las Américas, primero en Quito, Ecuador, y luego en Jamaica, de donde vino al Colegio que tiene la Orden en Cienfuegos, ocupando el cargo de vicerrector y de profesor de ciencias y actuando como corresponsal y colaborador del Padre Viñes en la campaña contra los ciclones.

El 23 de julio de 1893 moría el Padre Viñes, y el 4 de agosto de ese año vino a la Habana para ocupar el cargo que había dejado aquel insigne meteorólogo.

No era fácil suplir al Padre Viñes en la obra trascendental de la previsión y pronóstico de los huracanes. Sin embargo el Padre Gangoiti acometió la empresa con éxitos sorprendentes desde sus primeras predicciones.

Las compañías de navegación, las empresas comerciales e industriales, las familias, en fin, la Isla entera, es testigo de la excelsa labor del ilustre hombre de ciencia.

El Padre Gangoiti fué un gran bienhechor de la humanidad en su larga carrera de éxitos en defensa de nuestras vidas e intereses.

Descanse, pues, en paz el glorioso defensor de Cuba contra los ciclones antillanos.

EL SEPELIO

El entierro del R. P. Gangoiti tendrá lugar a las cinco de la tarde.

Será, sin duda alguna, una gran manifestación de duelo.

Se invita para el piadoso acto a sus muchos amigos y admiradores.

Va tomando calor la idea de que Mr.Cudahy será nombrado Embajador de EE. UU. en Cuba

Hasta que la Secretaría de Estado dé su conformidad no se dará a conocer oficialmente el nombre del sustituto de Harry Guggenheim. Mr. Cudahy conferenció ayer con Roosevelt

Ayer hubo poco movimiento en la secretaría de Estado, debido, en primer término, a que el secretario, doctor Orestes Ferrara, no acudió a las oficinas del Exterior. Según allí nos informaron, el canciller es probable que pase estas vacaciones de Semana Santa fuera de la Habana.

Así, pues, no pudimos preguntar al funcionario más autorizado de la secretaría de Estado, noticias respecto al nombramiento del sustituto de mister Guggenheim, a la Embajada de los Estados Unidos en Cuba, ni nos fué posible conocer, de labios de funcionarios subalternos si, efectivamente, ya ha llegado a la secretaría del Exterior la petición del «agreemant» para el nuevo funcionario diplomático, que representará a mister Roosevelt ante el Gobierno de nuestra República.

Recorrimos varias oficinas del departamento con el objeto de ver si de alguna manera se podría lograr sorprender el secreto diplomático,, pero en ninguna saben nada de estos asuntos, que como es natural, es de la jurisdicción exclusiva del secretario. Sin embargo, entre varios altos jefes, existe tendencia a creer que, de todos los nombres barajados para la Embajada americana, barajados, naturalmente, en Washington, el que por ahora tiene mayores probabilidades es el de mister Cudahy, industrial de los Estados Unidos que, como anunció el cable nuevamente, se entrevistó con el Presidente de la Unión durante una hora, hablando—dice el despacho—acerca de los asuntos de Cuba.

Si el «agreemant» solicitado para el nuevo Embajador ha llegado a estas horas al Gobierno cubano—cosa ésta que no se da todavía por segura en los círculos diplomáticos—el secretario de Estado no dará la noticia oficial hasta que sea aceptada como grata la personalidad del que ha de representar a mister Franklin D. Roosevelt ante el Gobierno de Cuba.

WASHINGTON, abril 11. (AP.) La conferencia que celebró hoy Mr. John Cudahy, corredor de fincas de Milwaukee, con el Presidente Roosevelt, en la Casa Blanca, ha servido para que en los centros bien enterados se insista en que es completamente seguro que será nombrado Embajador en Cuba, ocupando la vacante que ha ocurrido en la capital habanera con motivo de la renuncia de Guggenheim.

Se sabe que el Presidente Roosevelt trató con Mr. Cudahy de la situación de Cuba.

El senador Duffy, demócrata de Wisconsin, acompañó a Mr. Cudahy a la Casa Blanca, manifestando a los representantes de la prensa que confía en que será nombrado para el cargo de Embajador en Cuba.

SUMMER WELLES SUSTITUIRA A FRANCIS WHITE

WASHINGTON, abril 11. (AP).—Se indicó hoy en el Departamento de Estado que el subsecretario Summer Welles sustituirá pronto a Francis White en la dirección de los hispanoamericanos.

Aunque White continúa concurriendo a su despacho y todavía no se ha anunciado la nueva misión de Summer, se dice que pronto éste relevará a White en los asuntos hispanoamericanos, en los cuales tiene gran competencia.

Durante más de una década ha desempeñado el puesto que tiene todavía White y es considerado en los centros oficiales y diplomáticos como uno de los miembros mejor informados de la presente administración sobre los problemas del Nuevo Mundo.

En el caso de que White no sea designado para algún cargo diplomático importante, lo que no parece probable, algunos observadores esperan que dimitirá y se retirará a su casa, próxima a Baltimore.

Con la aparente seguridad de que John Cudahy de Milwaukee será nombrado embajador en la Habana, se han desvanecido todas las posibilidades de que White sea nombrado para ese puesto. Se espera que Mr White entregue sus asuntos al subsecretario Welles, en breves días.

Paraguay dice que triunfa en el Gran Chaco

Los representantes del A B C y de la Unión conferencian con el Gobierno boliviano

ASUNCION, Paraguay, abril 11.—(AP.)— El ministerio de la Guerra informa que en la zona del fortín Mariscal López se están retirando las tropas enemigas. En el sector de Herrera los paraguayos se apoderaron de nuevas posiciones En la zona del fortín de Falcón, los bolivianos fueron derrotados con grandes pérdidas.

En los demás sectores no ocurre novedad.

LA PAZ, Bolivia, abril 11 (AP.)—El ministro de Relaciones Exteriores dijo hoy al corresponsal de la Associated Press que le visitaron los representantes del ABC y de la Unión, conferenciando acerca del pacto de Mendoza.

Se guarda reserva acerca de lo acordado, pero se cree que se ha decidido suspender las negociaciones sobre el armisticio.

RENUNCIO EL MINISTRO MEXICANO EN BELGICA

CIUDAD MEXICO, abril 11. AP. El ministerio de Estado anunció hoy que Ramón P. de Negri, ministro mexicano en Bélgica ha dimitido y regresa a esta capital.

De hoy a mañana el "Macon" hará su vuelo-prueba

Seis periodistas lo visitaron. El dirigible llevará dentro de sí media docena de aeroplanos

AKRON, Ohio, abril 11. SP. Listo para su primer vuelo de prueba, que será hoy o mañana, el «U. S. S. Macon», el mayor dirigible del mundo, fué inspeccionado hoy por media docena de periodistas.

Usando zapatos de suela de goma, para caminar con más facilidad por los estrechos pasillos de la enorme nave, los seis periodistas la inspeccionaron de proa a popa y de babor a estribor.

En la cabina de mando vieron la complicada colección de relojes e instrumentos. Solamente hay dos artículos «de lujo» en la cabina de mando: dos taburetes para los oficiales de guardia.

Encima de la cabina están los camarotes de los oficiales y el cuarto de radio. El radio del dirigible tiene dos antenas, para dos longitudes de onda. Cerca de la mitad de la nave hay espacio para llevar cinco aviones.

Sumario de esta edición

	Páginas
Abela, caricatura	3
Base ball. (Inauguración de las Grandes Ligas)	15
Crucigramas	4
Cables	2: 3-20
Cines (cartel del día)	6
Católica (cultos para hoy)	16
Crónica Habanera (Social)	5-7
Caballeros de Colón (conferencia)	11
Casos de Policía	11
Distrito Central	6
Defunciones de ayer	11
Editorial	3
España. cables y comentarios	13
Guanabacoa al día	18
Hacienda	2
Habaneras (sección femenina)	8
Inventos. innnovaciones y curiosidades	4
Juzgado de la Instancia	12
Matanceras	4
Mercantil	10
O. Públicas	3
Palacio	11
Política	12
Puerto	11
Radio y Electricidad	6
Sanidad	3-11
Sociedades Españolas	8
Sports	14-15
Tribunales	2
Teatros (cartel del día)	6
Telegramas	5
Viajeros	11
Viboreñas	4

LECTURAS:

«Almanaque Americano», por M. R. Maribona Viñas	2
«Bromas y Veras», por Joaquín Aristigueta	4
«Casos y cosas,» por Sergio Acebal	4
«Prado arriba, prado abajo» Por XX	12
«Al margen del cable», por Raúl Maestri	20
La Usura Protesta, por Gastón Mora	20
«La Actualidad» por León Ichaso	13
«La Soberanía de Groenlandia», por Salvador Massip	2
«Del lejano ayer», por R. A. Catalá	16
«Armonías», por Gustavo E. Urrutia	16
«La Patria de los Judíos», por Eduardo Mayea	16
«Desde España», por M. Valero de Cabal	13

Su discurso podrá ser oído en la Habana pues lo irradia la N.B.C. en ondas larga y corta

Ha sido anticipada la fecha de la celebración del aniversario de la Unión Panamericana por caer en Viernes Santo el día 14. El Presidente hablará ante la Unión de once a doce del día

Franklyn D. Roosevelt, Primer Magistrado de Norteamérica, cuya etapa inicial en la Presidencia viene destacando, a diario, su personalidad pródiga en rasgos originales y aun insólitos.
Tal hoy, anunciada que está su atención cordial, a los pueblos latinoamericanos especialmente dedicada y cuyo anuncio—publicado en DIARIO DE LA MARINA el pasado día 6—ha suscitado una general y creciente expectación, en verdad bien fácil de justificar en las circunstancias actuales, que parecen augurar una era de más inteligente reciprocidad inter-estados.
En Cuba, será oída esta oración de Roosevelt después de las 11 a. m.

WASHINGTON, abril 11.—(SE) El presidente Roosevelt pronunciará mañana, entre once y doce de la mañana, un discurso ante la Unión Panamericana, en Washington, dirigido especialmente a las naciones de la América Latina.

El discurso, que dará las primeras indicaciones de la actitud del presidente estadounidense hacia los países de habla española, podrá ser oído en La Habana, pues será trasmitido, por ondas cortas y largas, desde el edificio de la Unión Panamericana en Washington, por cortesía de la National Broadcasting Company.

La Unión Panamericana celebra el día 14 de los corrientes el aniversario de su fundación, pero por caer esa fecha en Viernes Santo, la celebración ,a la cual se brindó a asistir el presidente Roosevelt, fué adelantada al día de mañana, 12 de abril.

TREINTA MUERTOS EN UN DESASTRE FERROVIARIO

BOGOTA, abril 11. (AP.)—El peor accidente ferroviario ocurrido en Colombia ha costado treinta vidas, siendo los heridos unos cien.

Las primeras noticias del desastre ocurrido anoche en las proximidades de la ciudad de Venta Quemada, no indicaban el total de las víctimas. Cuatro coches de pasajeros quedaron destruídos.

No ha podido saberse todavía la causa del siniestro.

CINCO CASAS DESTRUIDAS POR EL FUEGO EN REMATES

REMATES, abril 11. DIARIO. Habana. Un violento incendio destruyó totalmente cuatro casas de curar tabaco y una de vivienda, en el barrio El Cijú, aledaño a este pueblo, perdiéndose dos mil seiscientos cujes de tabaco. En la casa vivienda se hallaba enfermo un anciano, que fué sacado de entre las llamas, salvándose. El incendio comenzó a las dos de la tarde. Nada estaba asegurado.

BUTTARI, Corresponsal.

COLOMBIA NO SE HALLA DISPUESTA A ACEPTAR LA PROPOSICION DE LA LIGA

GINEBRA, abril 11 (AP.)— Los observadores peruanos opinan que la respuesta de Colombia que Santos presentará mañana a la Liga de las Naciones no constituye una aceptación de las proposiciones de Lester.

Se da un plazo de 30 días a los ómnibus para que abran dos puertas en cada vehículo

El Alcalde basa su resolución en un fallo de la Audiencia que declara que el asunto es de la exclusiva competencia del Jefe del Distrito. Las empresas afectadas podrán recurrir

El doctor José Joaquín Espino, jefe de la consultoría legal del Distrito Central, puso ayer a la firma del alcalde, señor Izquierdo, un decreto en el que se dispone que los ómnibus que circulan por nuestra capital para el servicio de pasajeros, lleven abiertas dos puertas, una anterior para la salida del pasaje y otra para la entrada.

Este decreto concede un plazo de 30 días para que las empresas de ómnibus cumplan lo que en él se dispone, a partir de la fecha de su publicación en el Boletín Oficial del Distrito Central.

El alcalde está facultado para dictar esta resolución, por haber la Audiencia resuelto, en recurso que se le presentó contra otra disposición análoga del alcalde, que el asunto era exclusivamente de su competencia, como jefe del Ejecutivo en el gobierno local.

Si en definitiva el señor Izquierdo mantiene esta nueva orden, los empresarios de las empresas afectadas (pues hay algunas que circulan con las dos puertas abiertas) podrán exponer las razones que estimen conveniente en contra de la misma.

La zafra filipina será de 1.130,000 toneladas

MANILA, miércoles, abril 12 (AP). — Según los resultados finales de la molienda en 17 de los mayores centrales de las islas, se asegura que la zafra filipina para este año será aproximadamente de un millón 130,000 toneladas contra un millón el año pasado

Embarca hoy el joven Mendieta para los EE.UU.

El vapor americano, Cuba, llegó ayer a nuestro puerto a las siete de la tarde, conduciendo veintiocho pasajeros.

Entre éstos el ingeniero Carlos Goyea y su esposa; el educador americano Mr. George Walk y su esposa; la señora Rosario Castellanos y el señor Joaquín Rionda.

Hoy, a las nueve de la mañana vuelve a salir para los Estados Unidos el referido vapor Cuba.

Llevará entre sus pasajeros al joven Antonio Mendieta, hijo del General Pablo Mendieta, que ayer fuera puesto en libertad después de recibir el indulto por causa relacionada con explosivos.

También embarcan Luis Felipe Gutiérrez y Kid Chocolate. Manager y boxeador parten para Europa por la vía de Nueva York.

Pasajeros del Cuba son, asimismo, Andrés Pérez Chaumont, Leopoldo Casas, Zenaida Carbonell, María G. Maldonado y Fernando Inguanzo.

EL 2do. ANIVERSARIO DE LA REPUBLICA ESPAÑOLA

El embajador de España, tendrá a gran honor recibir la visita de las autoridades, altos funcionarios de la República y Cuerpo Diplomático acreditado que lo deseen, de doce a una de la tarde, en su residencia de N. y 15, el día 14 del actual, con motivo de la celebración del segundo aniversario de la proclamación de la República Española.— (f.) Luciano López Ferrer, Embajador de España.

A LA COLONIA ESPAÑOLA

El Embajador de España, con motivo de la celebración del segundo aniversario de la proclamación de la República, tendrá mucho gusto en recibir a la Colonia Española de esta capital, cualquiera que sea su clase y condición, en los salones de la Cancillería (Oficios 92, altos), de 9 a 11 de la mañana del día 14 del corriente.

Luciano López Ferrer,
Embajador de España.

Reyerta entre extranjeros en la vía pública

Dos hermanos que habían hecho una denuncia, fueron atacados a palos por sus compatriotas

En la esquina de Sitios y San Nicolás, tuvo lugar anoche una riña tumultuaria en la que tomaron parte numerosos extranjeros que en esta capital se dedican a la venta ambulante de ropas.

En la refriega resultaron lesionados leves y menos grave, los hermanos Antonio y Elías Behar, vecinos de Alambique 26.

A consecuencia de este hecho fueron detenidos por la policía de la Sexta Estación, Miguel Abdo, vecino de San Nicolás 270; Manuel Alecharra, de Manrique 188; Elías Carretan, de Manrique 182; Micher Bara, de Indio 53 y Jacinto Zallin, de Sitios 63, logrando fugarse los demás.

Según aparece de lo actuado por la policía, los hermanos Behar denunciaron días pasados de un delito de amenazas de muerte, a varios de sus paisanos, con los cuales se habían disgustado por rivalidades en su negocio. Con tal motivo los acusados los conminaron a que retiraran la denuncia y como se negaran a ello, puestos de acuerdo los esperaron en el lugar de referencia y los atacaron a palos y pedradas.

M.E.C.D. 2016

"Por ahora no se puede pensar en suprimir el impuesto a los radios", dice el Secretario de Hacienda

TERMINARA HOY EL JUICIO CONTRA LOS HERMANOS URRA Y LOS SRES. VIDAL Y FARIÑAS

Ayer informaron los tres defensores, pidiendo la absolución de sus patrocinados. El Supremo ha absuelto del delito de falsedad electoral a V. Monteagudo, condenado en S. Clara

Muy breve fué la sesión de ayer del juicio oral por la muerte de Luis García, en el Callejón del Seborucal o de La Reina. Se limitó a los informes de los defensores de los procesados.

El primero en hablar fué el doctor Ramiro F. Moris, que defiende a Pedo Urra, siguiéndole el doctor Ilefonso Fuentes Sánchez, que insta en favor de Eduardo de la Uz. Ambos se concretaron a rebatir la acusación fiscal, de la portación de armas sin licencia, que achaca a dichos procesados y para quienes pide días de arresto por esa falta. Alegaron dichos defensores que, en ningún momento, ni durante el sumario, ni durante el juicio oral, se ha evidenciado que Pedro Urra y Eduardo de la Uz portaran armas, por lo que debían ser absueltos.

Después informó el doctor Gustavo Pino, defensor de Víctor Urra, que pidió la absolución de su patrocinado, por haberse demostrado, como lo proclamó el Fiscal en sus conclusiones definitivas y sostuvo en su informe que obró, en legítima defensa al ser atacado a tiros ilegítimamente, sin haber provocado la agresión y utilizando un medio racional para repeler el ataque.

El último en informar fué el doctor Jesús A. Portocarrero, defensor de Roberto Vidal y de Reinaldo Fariñas, a los que, como se sabe, achaca el Fiscal el delito de disparos de arma de fuero contra determinada persona.

El doctor Portocarrero refutó todos y cada uno de los cargos que hace el Ministerio Público contra sus patrocinados, negando la existencia del concierto que señala aquel, basándose para ello en que no se ha traído al Tribunal una prueba concluyente de que Vidal y Fariñas se concitaron con Luis García para atacar a los hermanos Urra y a Eduardo de la Uz. Aseguró que no hay elementos básicos para determinar su culpabilidad y que, por lo tanto, deben ser absueltos. El doctor Portocarrero no terminó; seguirá su informe hoy, a las nueve de la mañana, siendo muy posible que quede el juicio concluso para fallo.

EL SUPREMO Y LA FALSEDAD ELECTORAL

Ha dictado fallo la Sala de lo Criminal del Tribunal Supremo absolviendo del delito de falsedad electoral a Guillermo Valdés Monteagudo, que fué condenado por la Audiencia de Santa Clara a multa de $500.00 y absuelto de perjurio.

El Tribunal del juicio consignó en el Resultando Probado de la sentencia que el 7 de mayo del pasado año Valdés Monteagudo concurrió a la Junta Municipal de Cabaiguán y presentó ante el Secretario de ese Organismo el documento que dice así: «Cabaiguán 7 de mayo de 1932. Señor Presidente de la Junta Municipal Electoral de Cabaiguán. Señor. Los abajo firmantes, miembros electos de este Comité del barrio de Santa Lucía del Partido Popular Cubano, tenemos a bien por la presente enviarle nuestra renuncia con carácter irrevocable, por estimar ilegal, inmoral y arbitraria la forma en que se realizaron las elecciones de dicho Comité dado que se ha podido comprobar que se realizaron atropellos, sobornos y coacciones, sobre todo por parte de la Policía y Agentes de este Municipio que se afiliaron maliciosamente con el único fin de obstruccionar las Asambleas y Comité. De usted atentamente, Eusebio García, Vicepresidente, Florentino Pérez, Presiliano Manzano, Girado del Sol, y Hermenegildo Fonseca, vocales.

Agrega la sentencia de la Audiencia que acerca de la veracidad del documento el procesado Valdés Monteagudo prestó juramento ante el aludido funcionario electoral y que presentó el documento, a sabiendas de que no había firmado por las personas, que aparecen renunciando los cargos a que el mismo se refiere, auxiliando así a los interesados en que esos cargos no siguieran siendo desempeñados por las personas referidas, interesados que, hasta ahora se desconocen quienes sean y que le entregaron dicho documento ya firmado.

Pero el Tribunal Supremo al absolver a Valdés Monteagudo de la falsedad hace constar que «si bien en contra de lo que se sostiene en el recurso, en el escrito presentado por el recurrente en la Junta Municipal Electoral de Cabainguán, se faltó a la verdad de manera ostensible, al suponerse en él que determinados miembros del Comité de Barrio de Santa Lucía del Partido Popular Cubano, a quienes se hacía aparecer también como firmantes del mismo, renunciaban a sus cargos ante el Presidente de la Junta con la finalidad de obtener por ese medio subrepticio la modificación de dicho Comité en beneficio de personas hasta ahora desconocidas, que en ello estaban interesadas, sin embargo no puede constituir ese hecho el delito de falsedad del artículo 319 del Código Electoral calificado por la Audiencia, ya que no se trata de un documento de los específicamente relacionados en ese precepto, ni de los que se exigen por dicho Código, ello aparte de que siempre se trataría de una falsedad inocua ya que el documento no podía surtir el efecto apetecido, como no aparece de los hechos probados que lo surtiera, puesto que ni la Junta Municipal Electoral ni su Presidente eran los llamados por el expresado Cuerpo Legal a conocer y resolver de las renuncias de miembros y Comités Ejecutivos de los Partidos Políticos, función que, como de orden interior de los mismos, parece por el contexto de sus Estatutos, encomendada a sus propios Organismos.

La Soberanía de Groenlandia

Por SALVADOR MASSIP

EN FALLO dictado a mediados de la semana pasada, el Tribunal Permanente de Justicia Internacional de El Haya acaba de resolver en favor de Dinamarca la cuestión planteada por Noruega con motivo de sus aspiraciones a ejercer soberanía en determinada porción de la costa Este de Groenlandia.

Era éste un problema de profundas raíces históricas y geográficas. Los noruegos apoyaban su pretensión en el hecho de que Groelandia había sido colonizada en los tiempos modernos por Hans Egede, que en 1721 fué enviado allí por Federico IV, rey de Dinamarca y de Noruega. La expedición de Hans Egede se preparó en Bergen, ciudad noruega, y los expedicionarios eran casi todos noruegos; pero este hecho ¿daba carácter exclusivamente noruego a la expedición?

No conocemos el texto de la resolución del Tribunal Permanente de Justicia Internacional, ni sabemos si ha abordado este punto, que al fin y al cabo sólo es una cuestión histórica; pero a nuestro juicio, la expedición de Hans Egede no puede considerarse exclusivamente noruega, sino noruego-danesa, ya que Federico IV, que representaba el poder público, no podía actuar separadamente como rey de Dinamarca ni como rey de Noruega, sino como rey de ambos países al mismo tiempo.

«¿Qué cosa fué Groenlandia desde 1721, en que llegó allí Hans Egede, hasta 1814, en que el tratado de Kiel la dejó en poder de Dinamarca?—nos hemos preguntado antes en estas mismas columnas, estudiando este asunto—. ¿Fué danesa? ¿Fué noruego-danesa? Es una cuestión académica, que perdió su actualidad en 1814. El tratado de Kiel, que como los tratados de Viena estableció un nuevo orden de cosas, determinó que Noruega pasara a la soberanía del rey de Suecia y dejó a Groenlandia, Islandiia y otras islas bajo la soberanía de Dinamarca».

Hace varios años, los intelectuales noruegos comenzaron a estudiar el tratado de Kiel y llegaron a la conclusión de que Dinamarca había retenido a Groenlandia por una arguicia diplomática. Al cabo de cien años de estar en vigor pidieron la revisión del tratado; petición que además de estar fuera de tiempo carecía de base legal, porque en 1819 y en 1821 el Gobierno y el Parlamento de Noruega renunciaron a todo derecho procedente de la separación de Dinamarca.

Durante todo el siglo XIX Dinamarca ocupó y colonizó pacíficamente el territorio de Groenlandia, sin que nadie le discutiera la posesión de la gran isla, hasta que a principios de la Guerra Mundial los noruegos mostraron deseos de ocupar ciertas porciones de la costa Este para que sirvieran de base a sus pescadores, cazadores y balleneros. Dinamarca se opuso siempre a estas pretensiones y por una hábil maniobra diplomática obtuvo que el Ministro de Negocios extranjeros de Noruega, señor Ihlen, declarara que su Gobierno «no opondría ninguna dificultad al ejercicio pleno de la soberanía de Dinamarca sobre toda Groenlandia».

Sin embargo, el Gobierno noruego declaró más tarde que la porción de Groenlandia no ocupada por Dinamarca era **terra nullius**, sobre la cual tenía derecho a ejercer soberanía el primer ocupante.

Mientras tanto, en Noruega se desarrollaba un movimiento nacionalista, de origen académico, que entre otras cosas pretendía hacer una revisión de la historia nacional. Varios representantes de ese movimiento llegaron a la conclusión de que el régimen danés, que duró desde 1380 hasta 1814, había sido fatal para el país y que los reyes de Dinamarca eran los responsables del «complejo de inferioridad nacional» en que había estado sumida Noruega hasta que el actual movimiento renacentista le había devuelto la noción de su personalidad. El movimiento se ha caracterizado por su oposición a todo lo danés, incluso la lengua danesa (que es, con ligeras modificaciones, la que se habla en Noruega). La aspiración a ocupar parte de Groenlandia fué la manifestación más aguda de ese movimiento.

Así las cosas, el Gobierno de Oslo declaró oficialmente el 10 de julio de 1931 que se anexaba la costa Este de Groenlandia comprendida entre los 71 grados 30 minutos y los 75 grados 40 minutos de latitud Norte. Ante esa actitud, el Gobierno de Dinamarca formuló la más enérgica protesta y llevó el caso ante el Tribunal Permanente de Justicia Internacional.

Desde entonces, los noruegos, iniciaron una activa e inteligente propaganda en favor de sus aspiraciones. En inglés, en francés y en alemán aparecieron muchos libros y folletos en que se presentaba el caso desde el punto de vista noruego. Entre la copiosa literatura producida con ese motivo merece especial mención el libro titulado «Greenland: the dispute between Norway and Denmark» (Groenlandia: la disputa entre Noruega y Dinamarca), de que es autor el doctor Juan Skeie, profesor de la Universidad de Oslo. La defensa que hizo el doctor Skeie de los derechos de Noruega fué tan hábil y elocuente que ha sido necesario que la razón estuviera evidentemente de parte de Dinamarca para que el Tribunal Permanente de Justicia Internacional fallara en el sentido en que lo ha hecho. De haber sido un caso dudoso, la obra del doctor Skeie habría decidido al Tribunal en favor de Noruega.

El doctor Skeie tuvo la habilidad de ir a buscar sus argumentos en obras de historiadores daneses. En la «Historia de nuestra madre patria» de Jensen, en la «Historia patria» de Larsen, en la «Historia de Dinamarca» de Helms, en el «Compendio de historia de Dinamarca, Noruega y Suecia de Thriege y en la «Historia de Escandinavia» de Klausen, el doctor Skeie encontró citas y pasajes en que se reconocía el origen noruego de la colonización de Groenlandia, se elogiaba la fidelidad de los noruegos a los reyes de Dinamarca y se hacía contar el incumplimiento de numerosas cláusulas del tratado de Kiel. Además, el doctor Skeie sacó mucho partido de las manifestaciones del profesor Sebelien, danés, que daba la razón a Noruega.

Pero todo fué inútil ante los argumentos de los daneses, quienes demostraron ante el Tribunal Permanente de Justicia Internacional que Dinamarca había ejercido siempre plena soberanía sobre toda Groenlandia y que esa soberanía había sido reconocida oficialmente por las demás naciones (excepto Noruega).

Lo que hay de más edificante en este asunto es que apenas conocido el fallo del Tribunal Permanente de Justicia Internacional en favor de Dinamarca, el Gobierno de Oslo se apresuró a aceptarlo en todas sus partes. ¡No en balde son los pueblos escandinavos los más instruídos y los más cultos del mundo!

Se tributó un homenaje ayer a Mrs. J. Ryder

Numeroso público se congregó en el Bando de Piedad, del que fué Mrs. Ryder, la fundadora

Ayer, a las 10 de la mañana, el pueblo de la Habana, rindió un sentido tributo de admiración y cariño a la memoria de Mrs. Jeannette Ryder, fundadora del Bando de Piedad de Cuba, cuya vida fué un magnífico ejemplo de abnegación y sacrificio, consagrada por entero a mitigar el dolor de la niñez desvalida y de los animales desamparados.

Desde muy tempranas horas, una concurrencia numerosa invadía los alrededores del Bando de Piedad. Acudieron al acto conmemorativo el doctor Clifford Ryder, esposo de aquella noble americana; el Dr. José de la N. Rivera, y el doctor José Valdés Ruiz, discípulos de aquella y continuadores de su obra; el primer teniente José González Herrada, Supervisor Militar de esa piadosa Institución que ha laborado intensamente al frente de la misma; su hijo, el joven René González Herrero; el doctor José Fariñas Gómez, Presidente de la Orden Teosófica de Servicio; doctor Cristóbal Saavedra; señor Manel Sedano; Raúl A. Coloma y Violeta Fleitas; el Secretario de la Embajada Americana, Mr. George Andrews; Octavio Michelena y las señoritas Elisa y María Pérez González; el señor Julio Sánchez, Vble. Mtro. de la Logio Padilla y el primer Vigilante de la misma, señor José Viñas; nuestros compañeros Pintado y Bello, de la Asociación de la Prensa de Cuba; la señorita Berta Ferrer; Margarita Navarro; señoritas Lolita Herrera y Panchita Núñez; Vicente Rodríguez; Francisco Domínguez Valdés; Mrs. M. González; nuestro compañero Lisandro Otero, en representación del Hno. Sr. Secretario de Instrucción Pública; María Luisa Hernández viuda de García; doctor José Pérez Cubillas y su bella esposa; Emilio Echave; el Director de la Banda de la Policía, señor Vicente Braga; doctor José Antonio Clark, en representación del Hon. Sr. Secretario de Sanidad, Mrs. Helen Escandon y otros.

El doctor Erasmo Regüeiferos usó de la palabra en representación del Bando de Piedad, lo sucedió el doctor Oscar Gans, a nombre del Distrito Central de la Habana y finalmente el doctor Mario Fuentes Aguilera, distinguido abogado, exquisito poeta y orador elocuente habló en nombre del pueblo de la Habana. Sus palabras fueron como una oración sentida a la memoria de Mrs. Jeannette Ryedr. Fué muy aplaudido.

A las cuatro de la tarde los miembros del Bando de Piedad y el pueblo de la Habana, acudirán en peregrinación al Cementerio a depositar una corona en la humilde tumba donde reposan los restos de la ilustre desaparecida.

UNA COMPAÑIA DE HOLGUIN ESTAFA A UN COMERCIANTE

José García Díaz, vecino de Aguila 83, en su carácter de gerente de la entidad comercial Alvarez García y Compañía, denunció en la Policía Judicial, que en su establecimiento se le presentó un individuo quien realizó un pedido de mercancías para la casa Ornia y Compañía, que radica en el pueblo de Las Parras, en Holguín, pedido que le fué enviado por el expreso República, abonándolas por medio de un cheque cuyo documento no ha podido hacer efectivo, por lo que se estiman perjudicados en la suma de 62 pesos, 72 centavos.

Hizo constar el denunciante, que por medio de dicho procedimiento, los acusados han estafado a numerosos comerciantes de esta plaza.

UN CHOFER PERJUDICADO EN LA SUMA DE 20 PESOS

Ante el Subinspector Chile, de guardia en la Jefatura de la Policía Judicial, compareció el chofer Manuel Cortés Padilla, vecino de San José 2, letra A, denunciando que en ocasión de encontrarse arreglando un ponche a su máquina en la esquina de Corrales y Bélgica, le hurtaron del saco que había colocado en la parte trasera del vehículo, en cuyos bolsillos contenía el título, documentos y dinero, todo lo que aprecia en la suma de 20 pesos, sin que tenga sospechas de persona alguna.

Almanaque americano

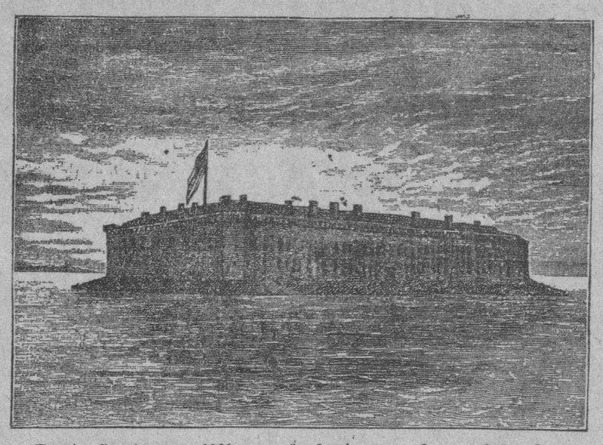

Fuerte Sumter, en 1861, cuando lo tomaron los confederados.

ABRIL 12 1861 Comienza la guerra de Secesión

CONTRA el Fuerte Sumter, en la bahía de Charleston, Carolina del Sur, se disparó el primer cañonazo de la guerra civil americana.

Siete Estados esclavistas del sur, alegando su derecho a obrar libremente, se habían separado de la Unión y formado la Confederación de los Estados Unidos. Eran Carolina del Sur, Georgia, Mississippi, Florida, Alabama, Louisiana y Tejas.

Se habían apoderado de todas las fortificaciones y propiedades del Gobierno de la Unión y pretendían apoderarse también de dicho fuerte, que estaba bajo las órdenes del mayor Anderson, con una guarnición de ochenta y seis hombres.

Anderson había participado a sus jefes que si no le enviaban refuerzos y provisiones, tendría que abandonar su posición. Esto llegó a oídos de los confederados, que lo sitiaron y le intimaron la rendición. El rehusó rendirse.

Y el 12 de abril de 1861, a las cuatro y media de la mañana, el general Beauregard, con siete mil soldados, decidió atacar y se oyó el primer cañonazo de la guerra, que fué en el acto contestado por otro.

Diecinueve baterías estuvieron lanzando una lluvia de metralla sobre el Fuerte Sumter. Aunque Anderson contestó el ataque con energía, no hubo más bajas por ambas partes que la bandera del fuerte, atravesada varias veces por proyectiles de todos tamaños.

Convencido de la inutilidad de su resistencia, Anderson decidió abandonar la fortaleza, tratando con los confederados, que lo dejaron ir. Se llevó la bandera hecha jirones que había ondeado durante el bombardeo.

En su comunicación al secretario de la Guerra, Anderson decía: «Señor: habiendo defendido el fuerte Sumter por espacio de treinta y cuatro horas hasta que las puertas estaban destruídas completamente, acribilladas las murallas y rodeado de llamas el depósito de municiones, sin tener ya tampoco provisiones de boca, acepté las condiciones del general Beauregard, que eran las mismas que me sometió antes de romperse las hostilidades, y abandoné el fuerte el día 14 con todos los honores de la guerra, habiendo sido saludado el pabellón con cincuenta salvas de artillería. El mayor, **Roberto Anderson.**»

La noticia del bombardeo y toma del fuerte causó sensación en los Estados Unidos. Se entusiasmaron los del sur; y en el norte, Lincoln dirigió al pueblo una patriótica proclama y llamó a las armas setenta y cinco mil voluntarios, número que

Bandera del Fuerte Sumter

tuvo que ampliar pronto muy considerablemente. El llamamiento fué atendido y volaban los hombres a alistarse. «Cada barrio, cada club, cada sociedad, quiso facilitar su regimiento; los alemanes, irlandeses, franceses, italianos, húngaros y además extranjeros rivalizaron con los americanos mismos y durante varios días la población entera, hombres, mujeres y niños, acudió a la plaza pública luciendo los colores nacionales».

Comenzó la lucha. Cuatro Estados más se confederaron: Virginia, Arkansas, Tennessee y Carolina del Norte, haciendo un total de once. Contaban al principio con más elementos y mejores soldados... Pero el norte tenía a Lincoln, y su causa era más justa...

Al cabo de cuatro años de brava pelea, ese mismo fuerte Sumter fue arrasado por los cañones federales. El mayor Anderson, ya general, pudo enarbolar en sus ruinas la gloriosa bandera destrozada en el primer combate de la guerra.

M. R. Maribona Viña.

Fuerte Sumter, en 1865, recuperado por los federales.

Una anciana fué secuestrada en Marianao para robarle el dinero que tenía acumulado

Al ser introducida en un automóvil dejó caer el saco en que guardaba 485 pesos. Los ladrones solamente pudieron quitarle tres pesos que tenía en un chal. Fué recuperado el dinero

MARIANAO, abril 11.—Esta noche, como a las 10, fué secuestrada la anciana María del Carmen Lemus y Lemus, de 68 años de edad y viuda de General Lee número 22, en los momentos en que se dirigía a su domicilio.

Realizaron el hecho dos individuos uno mestizo y otro blanco, los que la llevaron para los repartos, dejándola abandonada después de haberle sustraído 3 pesos que llevaba envueltos en un chal.

Al verse sola por aquellos parajes, la anciana comenzó a caminar hasta que encontró a un transeúntes que le facilitó un nickel para que fuera a denunciar el caso a la Jefatura de la Policía.

Declaró la secuestrada que al salir del domicilio de su sobrino Carlos Antonio Martínez Valdés, que reside en Martí número 3, en Los Quemados, de una máquina que se encontraba estacionada en la esquina de Norte y Martí la tomaron inesperadamente, introduciéndola en el auto y partiendo a gran velocidad, por lo que se cayó del vehículo en la huída precipitada el saco conteniendo 485 pesos que llevaba.

El saco a que aludimos fué recogido por el vigilante Navarrete y Carlos Antonio Martínez, que se encontraban muy cerca del lugar y que lo llevaron a la Jefatura.

El sargento Pedro Lazcano levantó el acta correspondiente, contando el dinero y pudiendo comprobar que efectivamente contenía 485 pesos.

Reconocida la anciana, se pudo observar que no presentaba lesión alguna.

Según hemos podido averiguar, ya en otra ocasión trataron los cacos de penetrar en el domicilio de la anciana secuestrada, pues es del dominio popular que, a pesar de mostrarse haraposa y llevar una vida de miseria, su avaricia la lleva a acumular grandes cantidades de dinero.

INTOXICADA

La joven Feliciana Martínez Castell, de 17 años de edad y con domicilio en Faustino y Escobedo, en Marianao, ingirió varias pastillas de permanganato para privarse de la vida con motivo de que un tío la regañó.

Fué asistida en el centro de socorro de esta localidad, desde donde fué trasladada al Hospital Calixto García.—**Corresponsal.**

HOMENAJE, ESTA TARDE, A OFELIA RODRIGUEZ ACOSTA, EN EL LYCEUM

El próximo día 15 Ofelia Rodríguez Acosta, nuestra distinguida novelista y escritora, embarcará hacia España. Es esta la primera etapa de los sueños de viaje acariciados desde hace tiempo por Ofelia. Al fin los logra, y allá va con sus libros, con sus conferencias, con su notable talento y su pluma ágil y fina.

En la tarde de hoy, a las 4, las compañeras de Ofelia del Lyceum le ofrecerán en homenaje de afecto y admiración, un ponche.

Será un adiós en que se consignen los más cálidos votos por un viaje de continuados éxitos.

Un loco ataca a un sacerdote en el Santo Cristo

Pidió que lo confesaran, y se arrojó al cuello del párroco. Fué remitido a un hospital

En las primeras horas de la mañana de ayer, se presentó en la Iglesia Santo Cristo, situada en Villegas y Amargura, un sujeto nombrado Antonio Mosqui Massequi, italiano, de veinticuatro años y vecino de Cárcel, 17, solicitando entrevistarse con el párroco, a fin de que lo confesara.

Cuando el Reverendo Peter C. Hufnagel, salió junto al individuo que deseaba hablarle, éste, de improviso, le propinó varios golpes en el pecho.

En esos instantes, el sacristán Manuel Lois, que pasó junto a ellos, al ver la actitud del agresor le asió fuertemente por los brazos con el propósito de defender al Reverendo.

Mosqui, más fuerte que el sacristán, logró escapar, siendo perseguido por el vigilante 1513, quien logró darle alcance en la esquina de Teniente Rey y Cristo, teniendo necesidad de amedrentarlo con el revólver para reducirlo a la obediencia.

El Reverendo fué asistido de contusiones leves en el Primer Centro de Socorro.

Según los médicos el detenido presentaba síntomas de enajenación mental.

UNA ACLARACION DE LA DRA. CHI MOY, HUESPED DEL CONSULADO DE CHINA

Por mediación del Vicecónsul de China hemos recibido una atenta carta de la distinguida doctora en Medicina Mg Chi Moy, que en misión especial del Gobierno Municipal de Cantón realiza una tournee científica por distintos países de Europa y América sobre las condiciones sanitarias de Hospitales y centros de salubridad pública.

La distinguida dama que, a más de la intensa labor científica que lleva a cabo en su estudioso peregrinaje por el mundo, es mujer de acendrado patriotismo, con fe arraigada en los destinos de su patria, con motivo de una entrevista que concediera a uno de los repórters del DIARIO, se deslizó un error de concepto que la connotada alópata tiene interés en aclarar y nos place atender en el acto.

Donde dice que «Japón triunfará en su marcha invasora y se convertirá en un enemigo del mundo y China puede por el momento tener alguna victoria temporal, pero en definitiva, perderá la lucha», la esclarecida doctora quiso decir lo que sigue: «Yo y todos los chinos estamos convencidos de que los japoneses podrán ganar victorias militares, por el momento, como resultado de su bárbara agresión; pero, en definitiva, habrá de sufrir la derrota militar, tanto como moral, en primera porque todos los chinos—hombres y mujeres—estamos dispuestos a combatir hasta lo último por nuestra patria y en segunda, porque los procedimientos salvajes del Japón lo han convertido en el enemigo de toda la humanidad civilizada.»

Queda complacida la distinguida doctora Mg Chi Moy.

Inspeccionado el alumbrado de la costa sur

Varias boyas se encontraban en malas condiciones. Se ordena la reparación de las balizas

El vapor «Rafael Morales» del servicio de Faros, ha realizado una minuciosa inspección por la Costa Sur, procediendo a la reparación del balizamiento en el Canal de Cuatro Reales, el Golfo de Guacanayabo y otros lugares.

El comandante de la Estación Naval de Guantánamo, reportó el mes pasado la desaparición de algunas balizas y boyas en Cayo Carapacho, Cayo Playa Blanca, Cayo Mosquito, Cayo Blanco, Banco de la Ceiba y en el Canal de Cuatro Reales.

Por el comandante del cañonero «20 de Mayo» se reportó la boya luminosa número 1, al Este de Cayo Tío Joaquín, que estaba apagada.

En el lugar denominado Quebrado de San Carlos, se instaló por el «Rafael Morales» una boya luminosa de estructura piramidal, donde se encontraba la boya de campana, y esta se trasladó al lugar donde existía una cabria, cuya situación aproximada es 22º 52'38" N y 83º 34'50" W.

UN INFORME

El comandante del cañonero 20 de Mayo también reportó en un informe la falta o desviación de balizas y boyas, en el Canal de las Mulatas, Paso del Jobabo, Canal del Este de Cayo Blanco de Casilda, Canal de Tunas de Zaza, Canal de Bretón, Canal de Balandras, Boya de Cayo Mal Abrigo, Cayo Gitano y Cayo Hormigas, Canal de Pingue, Canal de Rancho Viejo, Boya luminosa de Granada, Pasa al Norte de Cayo Largo de Mordazo, y algunas boyas del Canal de Cuatro Reales, unas fuera de situación y desaparecidas las boyas del Banco de Leviza.

El vapor «Rafael Morales» salió a ese viaje de inspección, provisto de los materiales y aparatos necesarios para realizar todos los trabajos y de suficientes cilindros de gas para cargar las boyas apagadas. Su capitán, el señor Ríos, ha rendido un minucioso informe al Negociado de Faros, dando cuenta del recorrido llevado a cabo, desde Manzanillo hasta Casilda, encontrándose en perfectas condiciones el alumbrado y balizamiento de la Costa Sur.

UNICAMENTE SE LLEGARIA A ELLO SI LOS IMPUESTOS DE CONSUMO DIERAN RESULTADO

En el próximo año económico los empleados cobrarán su haber a fin de mes. Los sueldos atrasados serán reconocidos en la deuda. El presupuesto podrá llegar hasta cuarenta millones

Siguen los comerciantes importadores de aparatos de radio, y aun los contribuyentes, abogando, en la Hacienda, por que se borre del mapa de los impuestos generales del país el que grava a los radios. Esta oficina ha hecho varios estudios tendientes a suprimir dicho impuesto, pero esa oficina no cree posible, por ahora, dejar de cobrar la recaudación por los expresados aparatos.

—«Unicamente—nos dijeron en la Hacienda—en el caso de que los demás impuestos así como los nuevos de consumo dieran un resultado fiscal elevado, se llegaría al serio estudio para derogación del referido impuesto de los radios.

Por ahora—nos agregaron en las oficinas fiscales—no puede haber nada que recomiende su derogación. El Estado, en estos momentos de crisis intensa, necesita de todos sus impuestos para cubrir su deficit presupuestal. Ello hará imposible, en estos momentos pensar en derogar un impuesto, que como el del radio, en la práctica, ha dado muy buenos resultados al Tesoro de la República.

CUARENTA MILLONES DE PESOS

Todos los presupuestos—los proyectos para el año económico venidero—que se encontraban en la Secretaría de Hacienda, fueron puestos en manos de la Comisión de Presupuestos que funciona en el Palacio de la Presidencia. Los miembros de dicha comisión, en su calidad de ponentes, estudiarán los proyectos y dictaminarán definitivamente las cantidades que cada Secretaría del Despacho deberá asignarse en sus consignaciones para empleados, material, y otros conceptos administrativos.

Se nos aseguró, en la Hacienda, por varias personas relacionadas con los presupuestos generales de la nación, que el «budget» que deberá regir en el año económico de 1933 a 1934 será casi de cuarenta millones de pesos, por cálculos que se han hecho de los ingresos que el Estado, probablemente, tendrá, durante ese período de tiempo.

LOS NUEVOS IMPUESTOS

Y en la Hacienda, extraoficialmente, se nos ha hecho esta afirmación debido a que en esa oficina financiera se tiene gran fe en el rendimiento de los nuevos impuestos, que van siendo organizados convenientemente para su cobro, y de los recientes llamados de «consumo»—arroz, azúcar, café, etc.,—que para entonces estarán encauzados debidamente, por lo que se espera que su rendimiento sea efectivo y creciente.

Luego que se modifiquen algunos puntos del reglamento de los impuestos de consumo, la Dirección de Rentas de la Secretaría de Hacienda tiene la firme esperanza de que la recaudación aumente de una manera notable.

HACIENDA MUY REAJUSTADA

Nos informaron también que una de las dependencias de la nación que será más reajustada, es la de Hacienda, y de esta dependencia, el Fondo Especial de Obras Públicas que verá reducidas sus consignaciones de personal y demás gastos inherentes a esa oficina, en muy cerca de un cuarenta por ciento.

Se organizarán todas las oficinas de la Hacienda, especialmente en lo que se refiere a oficinas fiscales y se dictarán normas rígidas para éstas y para los funcionarios que tengan a su cargo la fiscalización de las recaudaciones por impuestos.

COBRARAN FIJAMENTE

Se nos ha asegurado en la Hacienda, que los empleados públicos, que tienen pendientes sueldos devengados, cobrarán fijamente durante el nuevo año económico todos los finales de mes y la puntualidad en los pagos será una de las normas que seguirá la Hacienda, para todos sus empleados y para los que trabajan en la administración pública.

También se nos aseguró que no iba a haber «arrastre» de los sueldos atrasados, aunque debidamente serán reconocidos los atrasos. Hemos preguntado a varios altos funcionarios de la Hacienda acerca de este asunto y nos han dicho que por lo menos, la intención de la superioridad, durante el nuevo año económico, es la de pagar puntualmente todos los fines de mes los sueldos, aunque estos sean rebajados nuevamente en virtud del nuevo presupuesto reajustado.

HAY QUE MOSTRAR EL CARNET

Por la Dirección de Rentas Terrestres se pide a todos los contribuyentes por alcoholes, que exijan a los inspectores fiscales el carnet que los identifica como tales.

Según hemos podido saber, en algunos lugares del interior de la República existen falsos inspectores que exigen dinero a los contribuyentes.

ALAMBIQUE CLANDESTINO

Se le ha impuesto una multa de quinientos pesos a José Manuel Alvarez, que hacía funcionar un alambique clandestino de su propiedad en la villa de Güines.

EL IMPUESTO AL CAFE NO SE COBRA

No se cobra debidamente el impuesto al café (medio centavo por libra) según nos informaron en la Dirección de Rentas. Por otra parte, nos agregaron en esa oficina, su cobranza se hace muy difícil, si se tiene en cuenta que el impuesto se exige al tostador y no al cosechero. Este impuesto, debe dejar muchos cientos de miles de pesos al Tesoro, que ahora apenas cobra la cuarta parte de lo fijado por los técnicos.

Se va a redactar, nos dijeron por último, un nuevo reglamento que se dictará sobre la base de que se pague el impuesto desde el que lo cosecha.

Un joven cubano se mantiene metiendo clavos por un ojo

Se introduce el clavo y lo devuelve por la boca. Gana haciendo exhibiciones

He aquí una fórmula de resolver el **modus vivendi**. Ya no se trata del hombre **sandwich**—el anuncio humano—ni de recorrer en bicicleta más o menos kilómetros; ni tan siquiera de hacerle la competencia al andarín Carvajal. El caso es distinto. He aquí al hombre: Lázaro López, natural de Jagüey Grande, de oficio barbero. Edad: 20 años. Domicilio: Calzada de Vives 95. Abundante melena de lana rizada. Bigotillo que quiso ser chaplinesco, pero se quedó en John Gilbert. Robusta complexión atlética. La obra: Se introduce—dice—una puntilla de zapatero en un ojo y seguidamente la devuelve por la boca. Pero el viaje de la puntilla es de ida y vuelta. Ahora se la traga y la lanza por el ojo derecho. Después, Lázaro López sonríe. Y se queda tan fresco. Seguidamente habla. He aquí lo que dice:

—Un día fuí a que un zapatero me remendara un zapato. Entregado estaba el hombre a esa operación, cuando la puntilla que intentaba clavar salió disparada y me cayó en un ojo, introduciéndose en el párpado. Estuve cinco días muriéndome y resucitando. Por fin, un buen día salió por la boca. Dicen algunos médicos que soy un fenómeno. Desde entonces comencé a practicar el negocio **pa** ver si encontraba un **chance** de ganarme los frijoles. Y la cosa marcha bien. Aspiro a encontrar a un americano para lograr una contrata para Coney Island. Allí haré furor. Y dinero. En cuanto consiga el **guano** me retiro del arte, no vaya a ser que me quede ciego. Y pondré una barbería en la Habana...

Esto es lo que nos dice, muy en serio, este Lázaro ingenioso. Su acompañante, el intérprete Modesto Marchena, interviene para decir:

—¡Compadre! Este hombre, cuando le cayó la puntilla en el ojo en casa del zapatero, tardó cinco días en expulsarla. Después, haciendo **training**, al principio, en 25 minutos, fuera. Más tarde, en un cuarto de hora. Y actualmente, en menos que canta un gallo. Que nosotros podamos ir a Coney Island, que nos vamos a cansar de ganar **bolos**...

Nos despedimos. Y ya nos parece ver a López y Marchena por Wall Street—traje a cuadros, cachimba con tabaco de Virginia, gorra con más cuadros aun—en **pose** de dueños del mundo.

¡Adiós, Morfeo!

La Comisión de Radio terminó su legislación

El proyecto fué entregado al Secretario de Comunicaciones para que lo ponga en práctica

La Comisión de Radio, que fué designada por el Secretario de Comunicaciones para estudiar la situación de la radiodifusión y de la radiocomunicación en Cuba y fijar su mejor y más conveniente organización, ha terminado su larga e ímproba labor con un proyecto de legislación de radio, en el cual quedan abarcados, según hemos sabido, todos los aspectos de ese importante y moderno medio de comunicación eléctrica. El proyecto de referencia le fué entregado ayer al Secretario de Comunicaciones por la citada Comisión en pleno, que preside el señor Enrique Elizaga, Director de Telégrafos, e integran los señores comandante de la Marina Nacional, Casimiro Gumá; teniente de la misma, Rodolfo Alvarez Montano; Lisandro Alburquerque, Jefe del Negociado de Radio de la Secretaría de Comunicaciones; Alberto Giró, redactor de radio del DIARIO DE LA MARINA y miembro del Radio Club de Cuba, como vocales, y José Manuel Cruz Tolosa, Inspector de Comunicaciones, como Secretario.

M.E.C.D. 2016

Los Estados Unidos deben cultivar la buena voluntad de la América Latina, no con palabras, sino con hechos

DESDE KU PEI KOW HASTA EL MAR AMARILLO, LOS NIPONES NO VENCIERON A LOS CHINOS

Mientras los comunicados chinos dicen que las defensas han sido reforzadas y están en condiciones de resistir, los japoneses afirman que aquéllos huyen aterrorizados

PEIPING, China, abril 11.—AP.—Un ataque japonés a lo largo de la Gran Muralla desde Ku Pei Kow hasta el Mar Amarillo no ha logrado romper las defensas chinas, según dicen las autoridades de este país.

«Nuestras tropas en el Norte de China han sido reforzadas y se encuentran en condiciones de resistir cualquier ataque», dice un comunicado asegurando que las fuerzas chinas al Este del río Lwan continúan avanzando hacia el Norte.

LOS CHINOS HUYEN ANTE LA OFENSIVA JAPONESA

CHANG CHUN, Manchuria, abril 11.—AP.—Las tropas chinas, según informan los aeroplanos japoneses, están huyendo presa de pánico por el río Lwan después de haber sido desalojados de Len Kow, paso de la Gran Muralla donde comenzó ayer una ofensiva japonesa.

Los restos del ejército del general Shang Chen están siendo perseguidos por las fuerzas del mayor general Yoshiaki Takata en dirección a Kien Chang Ying. Los despachos japoneses agregan que esa ciudad en el norte de China fué tomada despues de violento combate, pero esta noticia ha sido desmentida por los chinos.

También dicen los japoneses que han ocupado a Sahochiao y que los chinos se han retirado de Tai Yow Ying.

Los exploradores aéreos informan que los chinos se retiran en desorden de Hai Yang a pocas millas al norte de Chin Wang Tao, puerto del Mar Amarillo, a unas diez millas al sudoeste del extremo oriental de la Gran Muralla.

De Shan Haik Wan comunican que el ejército voluntario manchukuano del General Ting Chiang está avanzando alrededor de Chin Wang Tao.

VARIOS DETENIDOS POR LA POLICIA JUDICIAL

Por encontrarse reclamados y acusados, fueron detenidos por miembros de la Policía Judicial, Luís Armenteros Torres, pintor y vecino de Dragones 1; Pedro Rivero Urrutia, herrero, de Zanja 103; Cástulo Hernández Avila, chofer, con domicilio en Avenida de Acosta 2; Faustino Mesa, vecino de la Lisa, Marianao; Francisca Casañas Arrondo, comadrona,

El uso del alcohol como combustible

YA no son países de Europa ni de nuestra América los que nos indican, con sus medidas económicas, la conveniencia de emplear el alcohol como sustituto de otros combustibles líquidos; son ahora los Estados Unidos los que nos señalan el camino que al respecto hemos debido seguir desde hace años.

Las manifestaciones hechas por el industrial de Pensilvania, señor Willian G. Orbison a nuestro corresponsal señor Walter R. Douglas, en la entrevista que celebraron y ayer publicamos, constituyen un nuevo exponente de que—salvo demostración en contrario—hemos podido, pero no hemos sabido o querido aliviar nuestra crisis azucarera; de que eso, que parecía ajeno a nuestra voluntad, nos hubiese sido fácil por estar a nuestro alcance el medio hábil de lograrlo.

Como nadie ignora, en los Estados Unidos tienen nuestros azúcares y nuestras mieles su principal mercado, y es realmente una lección dura para nosotros que las refinerías de aquel país, al menos las de Pensilvania, se dispongan a extender el uso del alcohol, elaborado precisamente con residuos de esos productos, haciendo que se emplee en los motores de combustión interna mezclado con gasolina, al igual que se viene usando, con magnífico resultado, en diversas naciones del mundo, en tanto aquí no acabamos de convencernos de la necesidad imperiosa y de la conveniencia evidente de obrar del mismo modo.

Han sobrado iniciativas para imponer como obligatorio el consumo de la mezcla del alcohol y la gasolina, con lo cual daríamos aplicación a la caña que se pierde en los campos, no malbarataríamos el azúcar vendiéndolo forzosamente a precios de quiebra y nos ahorraríamos crecidas sumas en la importación de petróleo para refinarlo, y en productos y subproductos que vienen elaborados del extranjero; pero habiendo, incluso, tomado estado parlamentario algunas de esas iniciativas, todas han quedado estancadas sin que trascendiese el motivo, aunque la opinión pública, que se ha sentido en eso y en tantas otras cosas tan tímosamente defraudada, tenía y tiene derecho a conocerlo y debió exponerse con absoluta claridad, pues no cabe pensar que constituyera un secreto de Estado.

Es triste cosa que otro ciudadano calificado de la nación de donde nos viene parte muy apreciable del petróleo y subproductos del mismo que importamos, diga a su vez «que en lugar de preocuparse en limitar la producción azucarera los países productores, como Cuba, bien pudieran estar elaborando alcohol del excedente de melazas y azúcar», cuando eso debiamos estar haciéndolo por imperativos económicos desde el comienzo de la política restriccionista a que fueron sometidas las zafras sin la obtención, ni remota, de los resultados felices prometidos. Pero es más triste cosa que el «sesenta por ciento del preparado que se vende en el Norte durante el invierno para evitar que se congelen los radiadores de los autos, sea a base de alcohol desnaturalizado», y, en cambio, aquí quememos preferentemente gasolina de continuo,, con grave quebranto de nuestra balanza de pago, que por ese y los demás dispendios nos ha venido siendo cada año más adversa.

Las declaraciones que comentamos vuelven a poner sobre el tapete la inexplicablemente abandonada «cuestión del carburante nacional». La oportunidad en que han sido formuladas no podía ser mejor para resucitarla, porque establézcase o no el sistema de cuotas para las importaciones de azúcares en los Estados Unidos, y sea rebajada la tarifa o aumentado el teórico derecho preferencial que nos concede el tratado de reciprocidad que mediante concesiones mutuas queremos modificar con el designio de hacerlo más justo y equitativo para nuestro país, siempre tendremos que buscar la salida del excedente no exportable y ninguna más natural y lógica que la que ofrece la elaboración de alcohol y su mezcla con gasolina para uso obligatorio en toda clase de motores de combustión interna, preparados o que puedan adaptarse para emplearla. Esto abre amplios horizontes a la industria madre, y obvio es que a la desfallecida economía del país.

Asunto es éste de tan inmensa importancia, que el Gobierno debe prestarle sin más pérdida de tiempo preferente atención, y si se la ha prestado y por cualquier razón no lo considera viable, parece no ya necesario, sino conveniente que la exponga, para que no haya lugar a culparlo de incuria. ¿Por qué se debatieron las iniciativas promovidas en las Cámaras para legislar sobre la mezcla del alcohol y la gasolina y su uso obligatorio? ¿No hay posibilidad de «echar a andar» la que se juzgue más práctica o en todo caso modificarla mejorándola, o hacer un proyecto de acuerdo con lo que aconseje un verdadero estudio técnico que contemple todos los puntos que por sí o por motivos especiales abarca la materia? La mejor defensa de ese elemento básico para la economía nacional, que es no tanto la producción azucarera, en su mayor parte en manos extranjeras, como la producción cañera, en manos casi totalmente cubanas, estaría en buscar consumo natural en el propio mercado a los excedentes imposibles de exportar o vendidos a precios ruinosos, que fatalmente influyen en las cotizaciones. Y esto cabe lograrlo, salvo que exista algo que lo impida en lo absoluto, asegurándoles salida en la producción alcoholera. Lo que al respecto se hace en otros países, cuya vida no depende exclusivamente del azúcar, ¿nos está vedado a nosotros?

Continúan las gestiones pro 11 hospitales

Aunque se tiene la casi certeza de que no desaparecerán, los influyentes hacen las gestiones

Continúa el doctor Céspedes, secretario de Sanidad y Beneficencia, recibiendo mensajes y recibiendo comisiones, interesándose por que no se suprima ningún hospital civil de cuarta clase, como se tiene proyectado.

Ultimamente el jefe de la Sanidad ha recibido peticiones para el sostenimiento del Hospital Civil de Jovellanos, que constituye un caso especial en su organización actual.

El presupuesto de dicho centro benéfico es de $3,145, que se dedica en su mayor parte a personal, cuya nómina asciende a $2,360, quedando para medicinas, equipos, combustible, alumbrado y gastos varios, solamente $785.

En estos momentos también se hacen gestiones en favor del mantenimiento del Hospital Civil de Ciego de Avila, que tiene capacidad para 30 camas.

DISMINUYE LA ADQUISICION DE DROGAS

El jefe de Inspección Médica, por conducto del jefe de Sanidad de la Habana, ha informado al jefe de Narcóticos, doctor Sandoval, que durante el pasado mes de marzo autorizó 961 fórmulas médicas para la adquisición de estupefacientes, contra 848 el mes de febrero, y que no obstante el aumento advertido fué menor el despacho de dichos productos.

Agrega el doctor Plazoala que se despacharon 63 gramos de cocaína menos que en febrero; igual cantidad de morfina; 390 ámpulas de sedol; 1,188 cápsulas de escurocaína, y un veinte por ciento menos de eucodal.

EL DIA PANAMERICANO

El próximo viernes con motivo de haberse declarado Día Panamericano los edificios de la Secretaría de Sanidad serán engalanados con la bandera nacional. Ayer la Secretaría de Gobernación recordó dicha fecha al doctor Céspedes.

MORTANDAD DE PECES

Con motivo de que el central «Triunfo», ubicado en Limonar, arroja sus mostos y bagazos a las aguas del río, la mortandad de peces es grande, corrompiendo las aguas e inutilizándolas para cualquier uso.

El director de Sanidad con vista de la denuncia hecha en ese sentido por el vecino Manuel Nieto, ha ordenado al jefe local del término proceda a prohibir ese estado de cosas y multe a la empresa propietaria del «Triunfo».

EL HALLAZGO

Por ABELA

—Mira, padrino, el lápiz tan nuevecito que me encontré en la calle.
—Lo que me extraña es que no le hayan sacado punta...

Bernard Shaw teme presentarse ante el público yanqui

No quiso hacer declaración alguna al llegar. Visitó el teatro, y se encerró

NUEVA YORK, abril 11. AP. George Bernard Shaw llegó hoy por vez primera a la mayor metrópolis de América y una hora después había quebrantado todas las reglas que se observan con motivo de la visita de celebridades.

Los monumentos de piedra y acero que se elevan hasta el cielo y que en todo el mundo se conocen por rascacielos no despertaron el menor interés en el intelectual irlandés, quien se negó a dar unos pasos sobre la cubierta del buque para contemplarlos.

La formalidad de ser entrevistado por los periodistas y los escritores de magazines le interesa también tan poca cosa que dijo ser sordomudo por el momento» y se marchó a almorzar.

Ni siquiera quiso cumplir con las instrucciones que se dan a los pasajeros para que se pongan en fila a fin de ser examinados. Los funcionarios tuvieron que ir a su camarote.

Su único mensaje, respuesta a una nota que le envió un grupo de reporters deseosos de conocer su opinión sobre asuntos de carácter general y de New York en particular, dice:

«La prensa de Nueva York puede regresar junto a sus hogares y atender a la criatura hasta mañana por la mañana, excepto los representantes de los periódicos neoyorquinos que vinieron a verme en la Habana y estuvieron charlando conmigo una hora y cuarenta minutos.

«Hoy estoy preparándome para el Metropolitan Opera House y puede considerárseme sordomudo por el momento. Mi sentimiento y excusas».

Aunque ha pronunciado discursos ante millones de personas desde la tribuna durante su larga carrera, la perspectiva de presentarse ante un público de varios millares de neoyorquinos le tiene nervioso, según han podido saber los reporters.

Mientras daba un paseo esta noche Shaw hizo detenerse al chofer en el Guild Theatre, frente a Broadway, donde muchas de sus obras se han representado.

Se estaba ensayando una obra. Shaw subió al escenario, interrumpió el ensayo y anunció que iba a probar las condiciones acústicas del salón. Subió y bajó las escaleras varias veces y después de manifestar que la acústica era buena, se marchó a la calle.

En el vestíbulo vió un busto suyo. Lo examinó atentamente y después dijo al administrador del teatro:

—«Necesita que lo limpien».

EL TESTAMENTO DE MR. DEAN, HA SIDO ABIERTO

NEW YORK, abril 11. (AP)—Daniel Dean, de la Habana, Cuba, hermano de la difunta Florence M. Dean, que falleció el primero de abril en esta ciudad, es lagatario residuario de acuerdo con el testamento de la extinta, entregado hoy al Juzgado.

El testamento tiene fecha 6 de octubre de 1930 y un codicilo de 3 de junio de 1932 revoca un legado de 15,000 pesos a Elizabeth M. Dean, sobrina, y aumenta los legados de dos primas Helen Richards y Clara Hooker, de 10,000 pesos a 17,500 pesos a cada una.

El doctor H. L. Hooker recibe 10 mil pesos. Dos empleados de la difunta recibirán 500 pesos cada uno.

EL SR. LEOPOLDO CASAS EMBARCA HOY HACIA N. Y.

En la mañana de hoy embarcará para New York, por la ruta de la Florida, nuestro estimado amigo, el señor Leopoldo Casas Gerente General en Cuba de «The National City Bank of New York».

El señor Casas se dirige a dicha ciudad especialmente invitado por Mr. Joseph H. Durrell, vicepresidente, del City Bank, a disfrutar de un breve descanso, en justa recompensa por la ardua y eficaz labor desarrollada durante la reciente crisis bancaria felizmente sobrepasada, y durante la cual el señor Casas tuvo ocasión de demostrar sus brillantes cualidades de banquero y hombre de negocios.

Esperamos esté muy pronto de regreso tan distinguido viajero a cuyo espíritu optimista y luchador incansable, prestarán nuevas energías estas breves vacaciones.

Hitler se da a sí mismo un nombramiento

Se nombró Gobernador de Prusia, designando a Goering para Ministro de Estado

BERLIN, abril 11.—AP.—El canciller Adolfo Hitler añadió el puesto de gobernador de Prusia a sus múltiples cargos, e inmediatamente después de tomar posesión oficialmente designó a Hermann Wilhelm Goering, uno de los principales líderes nazis y Ministro sin Cartera del Gabinete del Reich, para ocupar el puesto de Ministro de Estado.

El nombramiento de Hitler como gobernador fué aprobado por el gabinete, que también aprobó el nombramiento del general Frank Von Epp para ocupar el puesto de gobernador de Baviera. Hasta hoy el general Von Epp ocupaba el cargo de comisionado federal de Baviera.

Los hombres de ciencia alemanes expresaron su gran enojo por una carta escrita por el profesor Alberto Einstein a la Academia Prusiana de Ciencias. En esta carta, fechada el día 2 de los corrientes, el profesor Einstein manifestó que Alemania estaba en estado de «piscosis general».

El distinguido profesor manifestó que había pedido a la Liga Internacional contra el antisemitismo, que luchara para defender los ideales de una civilización agonizante y contra la «piscosis general» que existe en Alemania.

Desmintió los rumores de que había participado en campañas de «atrocidades» en los Estados Unidos, y declaró que había renunciado su ciudadanía prusiana porque «ya no existe la igualdad de derechos ni la libertad de palabra y enseñanza en mi país».

Se tratará hoy sobre la legalización del vino de diez por ciento

WASHINGTON, abril 11. AP.—A puertas cerradas, el proyecto de ley para legalizar la manufactura y venta de vino de 10 por 100 de contenido alcohólico, será discutido mañana ante el Comité de Medios y Arbitrios de la Cámara.

El presidente del referido Comité, representante Doughton, convocó a todos sus miembros para que se reúnan mañana en sesión ejecutiva.

El representante Lea, autor del proyecto, especifica que la venta del vino de 10 por 100 sólo se permitirá en hoteles y restaurants, para ser servido con las comidas únicamente. No permitirá la venta de vinos dulces. Se fijaría un impuesto de veinte centavos por galón.

Un sonido especial podrá usarse para esterilizar leche

En vez del calor se puede usar el sonido, eliminando las bacterias de la leche

CINCINNATI, abril 11. AP. Un sonido—una nota intensa de particular frecuencia—puede usarse para hacer sana la leche para los niños, según se dijo hoy en la Sociedad Psicológica Americana.

Leslie A. Chambers, de la Universidad de Pennsylvania, dijo que los experimentos que ha realizado en colaboración con el doctor Newton Gaines, indican que una nota intensa de 1.200 ciclos dirigida contra un chorro de leche reduce su flora bacteriana de manera tan efectiva como el método conocido por pasteurización.

Los lecheros calientan y enfrían la leche cruda para matar las bacterias. Los experimentos usados emplean un sonido intenso para sacudir literalmente los microrganismos y apartarlos.

El doctor Chambers y el doctor Gaines usaron un oscilador electromagnético. El efecto del sonido separa los microrganismos en unos casos o coagula el protoplasma dentro de la célula en otros. El calor viene a hacer lo mismo.

De hecho, dijeron los fisiólogos, un huevo de gallina colocado encima de una fuente de energía vibratoria, ofrece la apariencia de haber sido pasado por agua.

En otro discurso, el doctor Erma Smith, de Iowa State College, habló de los experimentos y observaciones en casos de envenenamiento por el manóxido de carbono.

El doctor Smith en uno de los experimentos penetró en una cámara del gas para conocer sus reacciones. Permaneció en la Cámara hasta que llegó a sentir una extrema pesadez, emergiendo entonces.

«Los experimentos—agregó—demuestran que las hembras de los distintos animales son algo menos resistentes al veneno que los machos. Esto es cierto entre los humanos.

$671 y prendas tenía un ladrón en su domicilio

No pudo justificar el origen del dinero. Había cumplido condena en otras ocasiones

La policía de la Primera Estación, al mando del capitán Randín, procedió ayer tarde al arresto del delincuente Marcelino Fernández y nández, o Antonio Rodríguez y Rodríguez, porque al verificarle un registro en su domicilio, Bernaza número 20, se le ocuparon 671 pesos, una pata de cabra y otros instrumentos dedicados al robo, prendas, ropas y una gran cantidad de perfumería cuya procedencia no pudo justificar.

Dicho individuo fué conducido a la Jefatura de la Policía Nacional, donde al tomársele las huellas digitales fué identificado con los nombres de Alfredo González Rodríguez o Alfredo González, o Alfredo Fernández Rodríguez, con los cuales desde el año de 1929 ha cumplido distintas condenas por el delito de robo, estando bajo la vigilancia de la policía durante largos años. Al salir de la prisión la última vez, manifestó que residiría en Camagüey, cosa que no ha verificado, por lo que se le instruirá de nuevo delito por quebrantamiento de condena.

La policía continúa sus investigaciones para lograr conocer los lugares de donde el detenido y sus cómplices han verificado las sustracciones de cuanto se le ha ocupado, para que con ello el Juzgado le pueda seguir procedimiento criminal.

Se ha ordenado la reparación de carreteras

El Secretario de Obras Públicas recomienda reparar el camino de Manzanillo hasta Bayamo

El Secretario de Obras Públicas ha ordenado al ingeniero Jefe de la Provincia de Oriente, la realización de algunas obras, en aquella provincia, recomendándole con especial interés la carretera de Manzanillo a Bayamo, por la cual se han interesado distintas corporaciones, entre las cuales figura la Cámara de Comercio de Manzanillo.

Para realizar esta obra, a la que contribuirán los llamados a recibir el beneficio de la reparación de dicha carretera, la Secretaría de Obras Públicas prestará toda la ayuda posible.

LA CARRETERA AL CRISTO

Igualmente na recomendado el Secretario del Ramo al ingeniero señor Manuel Perea, la reparación de la carretera del Cristo, contando con la cooperación del Comité que patrocina la obra, presidido por el Alcalde Municipal del Cristo, que ha realizado distintas gestiones con el fin de establecer una buena comunicación entre el poblado del Cristo y Santiago de Cuba.

LA CARRETERA DE CIENFUEGOS A RODAS

Se han cursado instrucciones para que a la mayor brevedad se acometan las obras de reparación de la carretera de Cienfuegos a Rodas; su mal estado ocasiona grandes perjuicios a una extensa zona agrícola, que surte de muchos productos al mercado de la Perla del Sur.

COMIENZO DE OBRAS

Ayer ha sido cerrada al tránsito la Carretera de Palatino, a partir del entronque de esta con la Avenida de Santa Catalina, en la Víbora, con el fin de proceder a la reparación del tramo comprendido entre este lugar y el barrito de Naranjito que se halla intransitable, por los grandes baches que se han formado en toda su extensión, y los cortes de la capa asfáltica superficial, que se encontraba deteriorada en muchos lugares. Estas obras son de urgente necesidad, por constituir una de las salidas importantes del barrio del Cerro, y de su comunicación con los importantes reparios de Naranjito, Los Pinos, Miraflores, Alday y la Víbora, por la Avenida de Antonio San Miguel.

Con plantas y huevos curan a los cancerosos

Dos españoles informan a la Sec. de Sanidad del descubrimiento, hecho hace meses. Fórmula

Los señores Vicente Bernay y Alfonso Barrios, de Villanueva de la Serena, República Española, se han dirigido al doctor Céspedes, Secretario de Sanidad, informándole que después de una serie de investigaciones científicas, han llegado a descubrir un procedimiento curativo del cáncer exterior, aplicando su tratamiento con grandes ventajas en los precancerosos, en el cáncer reciente, en los epiteliomas y en los que conservan la postilla. Las pruebas las han hecho dichos informantes en un grupo de enfermos hospitalizados en el Instituto Nacional del Cáncer de Madrid, España, y otros casos más.

EL PROCEDIMIENTO

Según los señores Bernay y Barrios, el procedimiento es externo e inofensivo, consistiendo la fórmula del tratamiento en la aplicación del sulfuro natural de plomo (galena); azufre (flor de); albúmina (clara de huevo); arzolla (raíces de), 15 gramos en mil gramos de agua; quina roja en astilla, 25 gramos; cerato simple, ungüento color amarillo.

El sulfuro se usará en un triturado fino granular; el azufre se empleará en los casos avanzados, cubriendo ligeramente la galena; la albúmina, clara de huevo, se batirá ligeramente y no debe ser sustituída por el colodion; la arzolla, raíces, y quina, astillas, unidas se hervirán en un litro de agua.

Todos estos ingredientes se depositan en una botella, sin la quina y la arzolla, tapándose perfectamente.

Dicen los informantes, que la arzolla es una hierba desconocida en la medicina, perteneciendo a la familia de las compuestas, de tallo muy ramoso, de 30 centímetros de altura, blanquecino, como todo el vegetal, hojas lineales divididas en lacinias y flores, purpúreas, con cabezuela cubierta de espinas y se da mucho en los terrenos estériles y montañosos.

UN HIJO DEL SENADOR KING, SE ARROJO DESDE UN RASCACIELO, AYER

WASHINGTON, abril 11. (AP.)—Paul B. King, de 33 años de edad, hijo del senador William H. King, de Utah, se arrojó esta noche desde una ventana del séptimo piso del Hotel Blackstone, muriendo instantáneamente.

Los empleados del hotel declararon que hacía más de una semana que King se hospedaba en una de las habitaciones del séptimo piso. Era casado y deja una hija de 17 años de edad.

No se ha podido averiguar si King se cayó o se suicidó. La viuda declaró que no sabía de ninguna razón que le hubiera obligado a quitarse la vida.

EN TERRITORIO LATINO ES DONDE DEBEN BUSCAR EL COMERCIO QUE LES FALTA

Así declaró el Dr. Guy King en el Club Rotario de Chattanooga. La Conferencia Internacional de Washington ha de ser de gran importancia para el mundo y para los E. U. dicen Dow, Jones Co.

Especial para el DIARIO DE LA MARINA
(Por FELIPE TABOADA)

NEW YORK, abril 11.—El doctor Guy King, jefe de exportación de la Standard Coosa Thatcher Company, declaró en una reunión celebrada ayer por el club rotario de Chattnooga, que los Estados Unidos deben cultivar la buena voluntad de la América latina, no con meras palabras, sino con hechos, porque en esos territorios es donde la nación norteamericana tiene que buscar su comercio exterior, del que tan falto se halla en estos momentos, añadiendo que la distribución en grandes cantidades de los productos de este suelo es el problema al cual hay que prestarle la mayor atención posible y que es evidente que la América latina es el mercado natural de los Estados Unidos. Prefiriéndose a los que aquí no consideran de especial importancia el comercio de exportación de este país, fundándose en que el excedente de mercancías exportables es nada más que de un diez por ciento y, por lo tanto, insignificante, dice que esas personas no tienen en cuenta que hay productos cuyo percentaje de exportación es más elevado, citando el algodón, del cual la mitad es necesario venderlo fuera.

«Antes de la guerra mundial», continúa el doctor King, «nuestro comercio exterior consistía de materias primas. La guerra fué causa de que supliéramos a otros países de artículos manufacturados que solía abastecer Europa. Hasta entonces el comercio exterior era opcionable; pero después de la guerra se convirtió en una necesidad. Salimos de la guerra saturados del principio de volumen productivo y nos abrimos mercados y ensanchamos nuestras fábricas. Serviamos con voluntad y agradaban nuestras mercancías y nuestros métodos. Los Estados Unidos dependen del extranjero no sólo para el mercado de sus productos sino también para la materia prima, algunas imposible de obtenerlas aquí por más que nos esforcemos. Siempre mantendremos el mercado europeo; pero los países de la América latina están en igual posición que el Oeste de los Estados Unidos en su época primitiva. La venta de sus materias es la fuente de sus ingresos y tienen que importar artículos acabados. Nuestro «Standard» de vida es más alto que en muchos otros países y los latinoamericanos quieren disfrutar de las mismas comodidades que nosotros disfrutamos, adquiriendo los artículos que las proporcionan. Esa es nuestra oportunidad».

LA CONFERENCIA INTERNACIONAL DE WASHINGTON

Dow, Jones and Company dicen que la conferencia internacional en Washington para tratar de cuestiones económicas es de trascendental importancia para este país y para el mundo entero, y que el hecho de haber sido convocada y de que los Estados Unidos ofrezcan dirigirla es más estimulante bajo el punto de vista del comercio mundial que nada ocurrido desde el convenio firmado en Lausana en julio último. Considera que el secretario de Estado, Cordell Hull, lo ha dicho todo al manifestar que como los Estados Unidos fueron unos de los «leaders» en practicar la política del nacionalismo económico, la cual quebrantó el comercio exterior y ayudó a hondar la depresión, los Estados Unidos resultan ser los «leaders» lógicos de este movimiento que tiende a cambiar las condiciones existentes e inculcar un sano juicio en las relaciones comerciales internacionales. Y rechazando Dow Jones la idea formada de que el alza en los precios de determinados productos se debe a la perspectiva de la inflación monetaria, atribuye dicho aumento a las probabilidades de un recuperamiento general, como consecuencia de la conferencia económica internacional de Washington.

LA PRODUCCION DE JAVA

Del lejano oriente informan a Lamborn and Company que un reciente estimado de la actual zafra de azúcar de Java indica una producción de 1.358,000 toneladas métricas, comparada con 2.528,797 toneladas producidas el año pasado.

De México informan que por temor a que sobrevenga allí una carestía de azúcar, los productores mexicanos han cancelado los arreglos que se hicieron para exportar el mes entrante veinte mil toneladas métricas de azúcar de las cien mil que se acumularon desde 1930, y de las cuales unas ochenta mil toneladas se exportaron en marzo.

LOS ESTIMADOS DE ZAFRA DE FILIPINAS

De Filipinas dicen que con motivo del rendimiento pobre de la caña en los distritos infestados de Langosta, han sido revisados los estimados de la zafra de azúcar de este año en aquel archipiélago y de 1.150,000 toneladas que se calculó primeramente, se estima ahora que la producción será de1.050,000 toneladas.

El Bureau of Internal Revenue anuncia que se devolverá a la Cuban American Sugar Company la suma de 3.110,813 pesos, como exceso de tasa de los impuestos que se le fijaron y cobraron.

OCHO MUERTOS EN ACCIDENTES AEREOS

BURDEOS, Francia, abril 11. (AP). Ocho personas perdieron hoy la vida en dos accidentes de aviación.

Cinco miembros de la Marina de Guerra murieron cuando un hidroplano de la Armada cayó en un lago cerca de Berre.

Tres paisanos perecieron cuando un aeroplano cayó y se incendió en un bosque cerca de Seignosse.

La uniformidad en el precio de la gasolina

UN comerciante del interior opina, y nos pide lo hagamos público, pero reservando su nombre, que debe ser regulado en cada localidad el precio a que se detalla la gasolina.

Según su criterio, con ello ganaría el consumidor porque obtendría el producto puro, como lo venden al comercio las compañías importadoras, y no ligado, como suele detallarse con el designio de abaratarlo a expensas de su calidad y por consecuencia de su rendimiento; ganarían a su vez, las mismas compañías importadoras porque las adulteraciones les merman el negocio, y el Estado saldría también beneficiado porque no se burlaría el impuesto con ampliaciones fraudulentas.

Por lo que toca al comerciante honesto, cree nuestro comunicante que con lo que propone quedaría a salvo de competencias desleales difíciles de sostener cuando la clientela no mira tanto a la pureza del producto como al precio, buscando, aunque sea contraproducentemente, el ahorro, en esto brindado con engaño por quienes sin escrúpulos y exponiéndose a todo—son sus palabras—procuran ventajas con la mira de embolsarse utilidades mal entendidas, pues a la larga, suelen convertirse en pérdidas graves.

Nosotros, que como bien puede suponerse, no somos expertos en la materia ni tampoco nos consta que esté ocurriendo lo que ha inspirado esa idea a nuestro comunicante, nos limitamos a exponerla de acuerdo con sus deseos, sin aventurarnos a analizarla ni menos a apoyarla por la declarada razón de no sentirnos preparados para emitir un juicio propio. Quiere decir esto, que respetando el anónimo en que quiere permanecer la publicamos bajo su exclusiva responsabilidad, y desde luego aseguramos que es persona respetable y pertenece al giro por el cual se interesa según su leal saber y entender.

Protesta por el impuesto al arroz en Cuba

Un congresista americano pide que se aplique un diferencial para el arroz importado de E. U.

WASHINGTON, abril 11. (AP)—Una protesta contra el impuesto de consumo establecido en Cuba al arroz ha sido formulada ante el Congreso por el representante René L. de Rouen, de Louisiana. Expresó la opinión de que deben hacerse representaciones al gobierno cubano para que conceda una preferencia al arroz americano.

Cuba ha establecido un impuesto de medio centavo la libra sobre el arroz en el mes de agosto del año pasado y aumentó los derechos al arroz limpio a 1 peso, 80 cts. los cien kilogramos. Durante algunos años ha existido una preferencia de 40 por ciento a favor del arroz de los Estados Unidos. En el impuesto de consumo no existe diferencial.

Los congresistas de los Estados productores de arroz están haciendo esfuerzos con el objeto de lograr el preferencial en el impuesto de consumo. Han sido informados por el departamento de Estado y por la Comisión de Aranceles que el impuesto no es discriminatorio desde el momento en que se aplica lo mismo al arroz producido en Cuba que al importado.

Por una proclama de septiembre, el gobierno cubano estableció un preferencial del 30 por ciento en su impuesto sobre la harina de trigo americana, aplicándolo lo mismo al arancel que al impuesto de consumo.

Un aviador de color proyecta volar a Africa

Quiere comprar un avión para volar desde New York hasta la Abisinia, donde ya ha estado

NUEVA YORK, abril 11. (AP.)—Herbert Julian, aviador de color que ha tenido una carrera de aventuras en el aire, y que más de una vez se ha visto obligado a hacer sensacionales saltos en paracaídas, anunció hoy que se propone hacer un vuelo trasatlántico.

Julian, poco antes de tomar el tren para Washington, para presentarle una petición al presidente Roosevelt en relación con el «Caso Scottsboro», manifestó que estaba tratando sobre la compra de un avión para efectuar un vuelo de New York a Abisinia.

En Abisinia sirvió algunos años como comandante en jefe de las fuerzas aéreas imperiales, donde se dice que ocasionó la ira del emperador al destruir «las fuerzas aéreas del Imperio», que constaban de un solo avión anticuado.

Declarando que saldría dentro de dos meses en su proyectado vuelo, Julian manifestó que estaba dispuesto a depositar una garantía de mil pesos para la compra de un aparato Lockhead Vega que está a la venta en Roosevelt Field.

M.E.C.D. 2016

Bromas y Veras

(Por J. ARISTIGUETA)

Y TODAVIA hay gentes que no son progresistas, o tecnócratas, que es como debemos decir ahora. Al que diga que el progreso no sirve para nada, o que por su culpa estamos peor que antes, yo le obligaría a usar un bigote como aquellos «de tiempo de España», a ver qué cara pone. Porque había quien usaba un cacho de bigote, que aquello no era cara, sino que era cruz; porque el bigote le cruzaba la cara. Y así ocurrían incidentes como el de aquel buen señor, que estaba con su buen pedazo de mostacho vociferando en los toros, y otro «moderno o tecnócrata», que estaba a su lado, ya molesto por los gritos y porque los pelos del vecino le hacían cosquillas, le dijo:

—Oiga, amigo: haga er favó de echarse p'allá; no se vaya a creé la gente, que er bigote es mío.

Sólo la desaparición del bigote es ya una conquista como para levantar una estatua a la Tecnocracia; y si nos diéramos cuenta de las mil y una ventajas de que disfrutamos, gracias a los progresos mecánicos, hasta nos rascaríamos a máquina, si bien eso del rascarse va a ser un poco más difícil dominarlo, porque es una función que siempre se ha hecho mejor a mano, y por el interesado, que es el único que sabe dónde le pica.

Ayer he pasado un rato de sufrimiento, presenciando el trabajo de un pobre hombre ignorante de las ventajas tecnocráticas, y ello me mueve a escribir estas líneas, que considero más necesarias que cualquiera de las líneas de guaguas, aun que ambas tienen el mismo propósito, que es el de hacer pasar a los semejantes, a mejor vida: Mis líneas, a que un cantinero pase a mejor vida que la que sufre, y las guaguas a que dejen de sufrir los transeúntes ya que, vivir entre guaguas, no es vivir.

Toto Martínez me convidó:—Aquí, en este café, que lo dan por tres «kilos» y sirven unos jugos de toronja muy ricos. Además, el espectáculo de exprimir las toronjas, no me lo pierdo yo por nada del mundo. Aunque no necesite refrescar, vengo aquí a tomar la toronja, por ver cómo la exprimen.

—¿Por el nuevo procedimiento de la maquinita niquelada?

—¡Qué va! Por el sistema antiguo. Verás.

Y, en efecto, pedimos café y un jugo de toronja, y nos preparamos a ver la maniobra. A Toto se le encendieron los ojillos burlonamente. El cantinero cogió la fruta y la partió en cuatro cuartos (como hace todo el mundo, pues a nadie se le ha ocurrido partir las cosas en cinco o seis cuartos, más que a los caseros, que son los más «vivos» del mundo). Toto me miró triunfante. ¡Primera operación! Y esperó.

El cantinero levantó la palanca de un aparato que parecía un radio: madera de caoba, molduras, barnizado; muy bonito. Casi barroco, como todas las cosas «de tiempo de España». Y metió un cuarto de la toronja en el aparato. El cantinero exprimió, empujó, hizo un esfuerzo, dió un saltito, apretó con toda su alma, y lanzó una palabra más gorda que la toronja al mismo tiempo que cerraba un ojo: El exprimidor, en vez de echar el chorro del jugo, para abajo, se lo había lanzado por elevación, sistema bombero, con una puntería digna de un salón de esos que hay en la Habana, donde se dice en grandes letreros que le dan a uno cuatro tiros por diez centavos.

Toto soltó la carcajada: ¡Ya!; ¡fíjate!: en un ojo.

El cantinero se fué a la pluma de agua, y puso debajo el ojo; se lo refrescó, se secó, y volvió a la toronja.

Quitó la cáscara del primer cuarto, y metió otra en el aparato barroco que parece un aparato de radio de onda corta. Y vuelta a exprimir levemente, luego más fuerte y al fin con toda su alma:

—¿Quiere que le ayude a pisar?, le dije.

El cantinero me miró echando fuego por los ojos, o por lo menos por uno: después me confesó que echaba fuego porque le ardía. Y quitó el segundo cuarto y volvió por el tercero. Y vuelta a hacer fuerza, y a colgarse del aparato barroco de onda corta. Y Toto, sonreía siempre, esperando el nuevo chorro de zumo al ojo del cantinero, pero ya el cantinero apartaba los ojos, y no miraba lo que hacía, tanto por el zumo como por la indignación. Y así acabó con la toronja y con la paciencia.

—Ahora, me dijo Toto, verás que no usa ese aparato eléctrico de revolver, sino la cotelera antigua.

Y el cantinero llenó la cotelera de hielo, echó el jugo, y echó los hígados sacudiendo el sonajero. Sudaba su frío el sonajero, y el cantinero sudaba la gota gorda. Y al fin le sirvieron a Toto el jugo. Y Toto, que es un humorista, me dijo:

—¿Lo ves? Esto es sacarle el jugo a la toronja, al cantinero, y al «medio» que cuesta. Y ahora te lo tomas tú, porque yo, no: pues no sólo tiene el jugo interior, sino el de la cáscara también.

—Pero, ¿a qué viniste aquí? ¿No fué a tomar un jugo?

—No: a verlo hacer, nada más.

VIBOREÑAS

BUENOS ALUMNOS

El sábado día nueve en el salón de actos del colegio Champagnat de los Hermanos Maristas, se llevó a cabo la proclamación de notas y menciones, correspondientes al segundo período escolar, siendo muy aplaudidos y felicitados los alumnos que obtuvieron los más altos puestos en sus respectivas clases, y cuyos nombres a continuación menciono:

Cuarto Año de Bachillerato: José A. Valladares, Andrés Barca, Guillermo Azcárrraga, José Menéndez, Francisco R. Ferrán.

Tercer Año de Bachillerato: Emilio F. Juncosa, Raúl Rodríguez, Guido Olivera, Wifredo Delgado, Joaquín Lamas.

Segundo Año de Bachillerato: Agustín Irulegui, Alfonso Matas, Gabriel Ferrer, Roberto Infiesta, Oscar Suárez.

Primer Año de Bachillerato: Lorenzo Huarte, Pedro A. Foyo, Manuel Soler, Maximino Gómez, Pedro Lancho.

Tercer Año de Comercio: Faustino Sirvén, Raúl Valea, Rafael García, José B. Fernández, Luis Alvarez.

Segundo Año de Comercio: Mario García, Basilio Portugal, Alberto Martínez, Jesús Valea, Ramón Cortina.

Ingreso A.: Andrés Delgado, Rogelio Villageliú, Gastón Vidaña, Francisco Hernández, René Paz.

Ingreso: B.: Victorino Alvarez, Alberto Suárez, Juan Jiménez, Percy López, Raúl Miguel.

Sexta Clase A.: Miguel Rodríguez, Ramón A. González, Manuel de Cárdenas, Francisco Contijoch, Roberto Menéndez.

Sexta Clase B.: José M. Fernández, Francisco Menéndez, Rafael López, Alberto J. Varona, Marcelino Alonso.

Quinta Clase A.: Héctor Pérez, Adolfo González, Manuel Mocelo, Pedro Rodríguez, Rogelio Rodríguez.

Quinta Clase B: Roberto Fernández, Dick Brown, Jorge Casals, Otto M. Blanco, Manuel A. Menéndez.

Quinta Clase C.: Raúl Foyo, Adriano Reyes, Abelardo Rodríguez, Magín Fernández, José E. Santos.

Cuarto Clase A.: Francisco Gutiérrez, Luis Santamarina, Humberto Méndez, Raúl García, Ernesto Arquimbau.

Cuarto Clase B.: Rafael Reyes, José López Antonio Zamorano, Reinaldo Mesquida, Miguel Abril.

Cuarta Clase C.: Hilarión López, Rafael Baliarda, Alberto Hernández, Fernando Aguado, Roberto Beltrán.

Tercera Clase A.: Miguel A. Fernández, Rafael Capote, Mario del Valle, José Lara, Salomón Stein.

Tercera Clase B.: Ramón Bezanilla, Genaro Cal, Guillermo Regato, Leopoldo Ledón, Antonio M. Khauri.

Tercera Clase C.: Alberto Mazarredo, Ernesto Roces, Francisco Daniel, José M. Cotijoch, Héctor Menéndez.

Segunda Clase A.: Gonzalo Rodríguez, Oscar Sigarroa, Agustín Fernández, Luís Campos. Antonio Miños.

Segunda Clase B.: Jorge Cabrera, Guillermo García, Mario Sánchez, Otto Arcaute, Gustavo Alonso.

Primera Clase: Darío Rojo, Antonio Sánchez, Antonio Suárez, Juan F. Reyes, José L. Alonso.

Felicito a estos simpáticos amiguitos, y estudiosos «pinos» nuevos maristas, por cuyo aprovechamiento están tan satisfechos los autores de sus días y sus profesores los Hermanos Maristas.

NUEVOS ESPOSOS

En la bella Perla del Sur han celebrado su boda notarial, la distinguida y bella señorita Vicenta Pita y el estimado y afortunado joven Víctor Ginoris y Díaz.

Los nuevos esposos Pita-Ginoris, ya se han trasladado a la gran ciudad de New York en la que han fijado su residencia.

Para Vicenta y Víctor, emparentados y relacionados con numerosas familias viboreñas, son mis votos porque en su nuevo estado sea inquebrantable su felicidad.

UN BUEN ORATORIO

La trasmite esta noche, de nueve a diez, la bella y excelente soprano dramática señora Josefina Morell de País, por la estación C. M. B. C. contando con un valioso grupo de conocidos artistas.

La Hora Ensueño, bien conocida de los radio-fans viboreños, será la predilecta esta noche, con todo merecimiento.

NUEVA RESIDENCIA

La de mis estimadísimos amigos los esposos señora Josefina Giz de Ginard y el cumplido y querido amigo señor Antonio Ginard, alto empleado de Comunicaciones, los que han trasladado su residencia de Correa No. 22 a Lacret No. 507, la que han tenido la atención de ofrecerme.

Bien saben Josefina y Antonio que en su nuevo hogar les deseo la continuación de su felicidad, deseándoles en él muchas prosperidades.

OTRO TRASLADO

El del acreditado Colegio Huguet, que estaba establecido en 10 de Octubre y Altarriba, se ha trasladado para el Vedado. Calzada entre las calles 6 y 8, local que por su amplitud, ventilación y hermosas aulas, unido a la sólida educación que reciben sus alumnos, estos han de aumentar sus listas en esa extensa barriada.

Así lo auguro a su Director y laboriosos profesores.

EN LA BOMBONERA

Hoy miércoles en la tanda de las cinco y un cuarto.

Nuevo estreno de la interesante producción de Warren William «El Alma del Rascacielo».

Y estreno de la gran cinta Metro, de Walter Huston, Lupe Vélez y Lewis Stone CONGO, precios de diez centavos luneta y balconis.

Por la noche, a las ocho y media. La divertida comedia de Zasu Pitts

ENGANCHALO, El Alma del Rascacielo y CONGO, los mismos precios.

«Mujeres de Fuego» irá el martes día diez y ocho.

DE ACTUALIDAD Y UTILIDAD

En deuda estaba con el estimado amigo joven Panchito Brito, condueño de las casas «Novelty» y «La Locura» y hoy voy a saldarla, dando cuenta de la visita que hice en horas de la tarde a su casa en la que numerosas señoras y señoritas aprovechan su ofrecimiento de clases gratis de labores y tejidos, éstos tan en boga, siendo la profesora mi buena amiga la señora Monserrate Hernández de la Torre.

Y cual laboriosas abejitas, agujas en sus delicadas manos, ví como hacían verdaderos primores en Sweters, blusitas, cubrecamas, tapeticos, cojines, etc. etc., bajo la experta dirección de Monserrate, poseedora de un verdadero don de enseñanza.

Y allí estaban en La Locura, pero todas muy «cuerdas», demostrando la inteligencia de nuestras mujeres pero sin dejar de charlar, ¡sería exigirles algo imposible!, las señoras Consuelo Bueno de López, Aurora Alburquerque de Agaisse, Narcisa de Aya la de Freixas.

Mi bella amiga Zolita Hernández de Alvarez.

Y la joven esposa del querido compañero de redacción Reinaldo Díaz Versón.

Este grupo de gentiles figulinas: Dulce Mirandez, Zeida Cabrera, Luz María Ros, María de la Luz Arango, Georgina Freixas, Marina Agaisse.

Advierto que estas alumnas de Monserrate, solo son un grupo de ellas.

La galantería de Panchito Brito, no puede ser de más actualidad y utilidad, pues vénse por todas partes a señoras y señoritas con sus agujas haciendo aprovachables labores, que aumentan los poderosos atractivos de nuestras mujeres, cuando las lucen con su gracia inimitable.

Felicito a Panchito por su original galantería y a mi bondadosa amiga Monserrate, por los notables adelantos de sus laboriosas alumnas.

Urbano del Castillo.

INVENTOS, INNOVACIONES —Y CURIOSIDADES—

(Science News Service)

El hielo, como seguramente sabrán nuestros lectores, es el producto de la congelación del agua, dándose el caso curioso de que cuando está puro es más trasparente que aquella que lo forma.

Se ha fabricado un papel para tapizar las paredes que se encuentra preparado para calentar eléctricamente las habitaciones.

Japón ha establecido el año pasado un nuevo record en la producción de hilo y tela de algodón.

Según los últimos censos, la décima parte de la población de la India reside en los pueblos.

Varios químicos alemanes han logrado extraer, por un procedimiento especial, pequeñas cantidades de yodo del carbón de piedra.

En Bélgica se ha decretado que las marcas industriales tienen que renovarse cada diez años en los registros del departamento correspondiente.

Se ha calculado en 70,000 el número de operadores que tienen las pizarras de las oficinas de teléfonos que radican en los Estados Unidos.

En México se ha constituído una compañía para filmar películas sonoras con vistas a las tentadoras perspectiva que ofrece el extenso mercado latinoamericano.

Un pescador de Maine ha dado con un procedimiento para atraer los peces durante las noches. Consiste éste en colocar un foco eléctrico que cambia de color entre las redes que dispone a manera de trampa.

Existe un atlas, en un centro científico de Alemania, que pesa dos toneladas y media, teniendo más de doce pies de largo y cerca de cuatro de ancho.

Se han construído unas telas metálicas que se pueden colocar perfectamente en los ventiladores que llevan los automóviles en el capeau, con el fin de evitar en esta forma que los insectos se introduzcan en el carro.

Hay cerca de 6,000 millas de tendido telefónico en Etiopía, y más de 1,200 del telegráfico.

Varios ingenieros de Ohio han trazado los proyectos para la construcción de una serie de casas que no han de llevar armazón de acero alguno, y en las que todo el peso descansará sobre las paredes.

El gobierno nacionalista chino establecerá en breve una fábrica para la elaboración del sulfato de amonio y otros productos químicos.

SE CREE QUE CALLES IRA A EE. UU. PARA CONFERENCIAR CON MR. F. D. ROOSEVELT

MEXICO, abril 11. (AP).—La invitación oficial enviada por el presidente de los Estados Unidos al gobierno de México, para celebrar una serie de conferencias en Washington sobre asuntos económicos, fué enviada esta noche al presidente Rodríguez, que se halla en Guadalajara, disfrutando de cortas vacaciones.

La creencia general en los círculos oficiales de esta capital es que el ex presidente general Plutarco Elías Calles, será el llamado a representar a México en Washington.

Los vastos intereses y conocimientos que tiene el señor Calles en el asunto de la plata, se citan como razones por las que se da como seguro su nombramiento. Calles se halla de vacaciones actualmente en Ensenada, Baja California.

UN FUMADERO DE OPIO HA SIDO DESCUBIERTO

En la casa San José 82, fué sorprendido ayer un fumadero de opio, siendo detenidos Antonio León Wong propietario de dicho fumadero y los viciosos Antonio Lee, de San Jsé 82; José Lee, de Dragones 52; Luis Chi y Antonio Chi, vecinos de Aranguren 152.

La policía ocupó cachimbas, jeringuillas, dos pomos conteniendo opio y otros objetos utilizados en la manipulación de la droga negra.

Los detenidos ingresaron en el Vivac.

DETENIDO POR LA JUDICIAL EL AUTOR DE UN ROBO, AYER

El agente Hidrezuelos, procedió al arresto de Faustino Mesa, vecino de Real número 27, en la Lisa, con motivo de haber comprobado en sus investigaciones, fué el individuo que en noches pasadas para apoderarse de la suma de 23 pesos, que debajo de la almohada guardaba en su domicilio Julio Sosa Reyes, lo agredió con un instrumento contundente, aprovechando de que la víctima se encontraba durmiendo, ocasionándole una lesión en la cabeza de carácter grave. Una vez que se apoderó del dinero, dicho individuo, adquirió ropas y zapatos que le fueron ocupados por el mencionado agente. El detenido fué puesto a disposición del Juez de Instrucción de Marianao, que instruye la correspondiente causa por estos hechos.

Informe contra el que mató a Narciso Quintana

Dice la Judicial que el autor del homicidio había anunciado a su víctima que iba a matarlo

Alfredo Guerra, agente de la Policía Judicial, recibiendo instrucciones de su jefe, por medo de sus investigaciones, ha aclarado por completo el suceso que culminó con la muerte de Narciso Quintana, que de una puñalada fué muerto en el establecimiento de herrería que poseía en la calle de Menocal número 61, sin que lograra inquirir el paradero del autor nombrado Angel Miranda, más conocido por «El Chino»5, mestizo y como de 30 años de edad.

Según hace constar en su informe el mencionado agente, hace algunos meses y con motivo de la crisis actual, Quintana propuso a sus obreros que continuaran trabajando pero sin sueldo fijo repartiéndose a partes proporcionales lo que se ganara durante la semana proposición que todos aceptaron entre ellos Miranda que trabajaba en la casa como operario desde hacía unos 18 años. Esa medida la tomó Quintana según le comunicó a todos con el propósito de no verse en la necesidad de rebajar personal.

Con anterioridad a tal determinación Quintana adeudaba a Miranda la suma de 34 pesos, producto de su trabajo, cantidad que no había podido liquidarle por la crisis que estaba atravesando, prometiéndole el pagárselos tan pronto le fuera posible.

Recibiendo instrucciones de Quintana, Miranda hizo efectiva dos cuentas que le entregó por la suma de 24 pesos, cantidad de la cual se apropió, por lo que Quintana despidió a su operario del trabajo, ordenándole que el próximo lunes fuera en busca del resto del dinero.

Sin esperar al lunes, Miranda se presentó en el taller el próximo sábado tratando de que Quintana le liquidara, pero como éste le informara que en aquel momento le era imposible complacerlo, sostuvieron una discusión en el curso de la cual se fueron a las manos, momentos que aprovechó el acusado para esgrimir un cuchillo que al efecto llevaba oculto en la camisa que vestía, cuya arma le dejó enterrada en la región clavicular izquierda, dándose a la fuga, siendo el herido recogido por sus operarios que lo condujeron al Hospital Municipal donde falleció pocos días después.

Hace constar en su informe el agente Guerra, que antes de la agresión dicho individuo amenazó de muerte a su antiguo capataz, hecho que ya había premeditado realizar, para lo cual se proveyó del arma con que realizó el crimen.

También hace constar el informante, que fueron testigos de estos hechos, Gabriel Lara y otros de los operarios del taller, que se encontraban presentes en el momento de la agresión, por estarles liquidando sus salarios el citado Quintana.

N. GELATS y Cía.

Habana. BANQUEROS Aguiar 106-108

Vendemos cheques de Viajeros
Pagaderos en todas partes del mundo
y Cartas de Crédito Circulares
en las mejores condiciones.

"SECCION DE CAJA DE AHORROS"

Recibimos Depósitos en esta Sección Pagando el 3 por 100 Anual. Todas estas operaciones pueden efectuarse también por correo

Matanceras

SAN JULIO, PAPA

La festividad de hoy.

Comenzaré los saludos con el que envío a tres jóvenes caballeros, profesionales los tres, que gozan, respectivamente, en el Foro, en la Medicina y en la Cátedra de bien conquistado prestigio.

El primero el doctor Julio Capó Dally, cuyo bufete está considerado entre los primeros de Matanzas por su solvencia moral.

El segundo el doctor Julio Ortiz Pérez, ginecólogo que en la Habana goza de reputación tan sólida y de clientela tan numerosa.

Y el doctor Julio Dihigo y del Llano, que en la Normal y hoy en la Academia que dirigen los catedráticos del Instituto, es columna muy principal.

Julio de Juan Puñals, Julio Escoto, Julio Banatyne, Julio Pumariega y Julio Oliva, a los que tanto se aprecia en esta sociedad.

El ingeniero Julio Castro y Asunsolo, de la mejor sociedad cardenense, distinguido caballero que en los círculos matanceros cuenta con tántas simpatías.

Julio Schutte, residente hoy en la Habana; Julio Moreno, eminente profesor y Julio Núñez, que también pertenece al magisterio.

Julio Hernández Escalada, al que envío a su residencia de la Perla del Norte mi afectuoso saludo.

Julio Valhuerdi, Julio E. Carballo, Julio García Beltrán y Julio Castañer y Díaz.

Julio Flor Jorganes.

Y Julio Araña y Florido, al que deseo todo género de venturas.

LA SUPERIORA DE LAS URSULINAS

Fausta Monteverde y Sedano.

Falleció en la Habana el domingo, recibiendo cristiana sepultura en la mañana del lunes en la Necrópolis de Colón, la Reverenda Madre San Luis, nombre que adoptó al ingresar en el Claustro, la muy noble y muy distinguida dama.

Nacida en Camagüey, residió en Matanzas muchos años Fausta Monteverde y Sedano y brilló en nuestra sociedad como refulgente astro, allá por los años del ochenta al noventa del pasado siglo.

Su retiro al convento, su dedicación a la Religión, su renunciamiento al mundo y a sus placeres, tienen una romántica historia que se saben de lleno los hijos de esta ciudad que conocen algo más que el pobre y mezquino presente de la Yucayo.

Es una historia de amor y de pasión.

Y fué el idilio de un alma pura, inmaculada y tersa, que ahogó los latidos de su corazón bajo las negras tocas de la esposa del Señor.

Mujer de talento grandísimo, de exaltadas virtudes, de cultura e inteligencia muy muchas, encontró en la santa paz del Convento, alivio y consuelo a las amarguras de su alma.

Era hermana la finada del Reverendo Padre Carlos de Monteverde y Sedano, y del general retirado del Ejército Español don Federico, de los mismos apellidos, que tan castigado se ha visto en estos dos meses últimos, por la crueldad del Destino.

Perdió a su esposa, no ha dos meses aun, a doña Mariana Tió y de Cárdenas; vió morir joven aun, lleno de vigor y de entereza el pasado viernes, al compañero de su hija única —Arturo Gaudie—y al siguiente día del entierro de este familair suyo, vuelve a la Necrópolis, para separarse eternamente de aquella hermana idolatrada que amó tan tiernamente.

Los golpes han rendido a ese pobre amigo, y enfermo y transido el corazón de angustia, vino ayer a Matanzas a verse con su sobrino el doctor Antonio Font Tió, quien con el notable especialista doctor Filomeno Rodríguez Acosta, lo vieron en junta de médicos.

Su estado es delicado.

Y tanto como salud quebrantada, es en el general Monteverde su decaimiento moral algo que inquieta a sus familiares.

Conceda el cielo salud a quien ha arrebatado últimamente tanta ventura y tanta dicha y sean estas líneas portadoras para él y los suyos todos, de mi sentido mensaje de condolencia.

JULIA PUMARIEGA

En primer puesto.

Está así, la graciosa chiquilla después de efectuado el segundo escrutinio del Certamen de Belleza de «El Imparcial» el pasado domingo día 9.

Con veintisiete mil votos ha escalado esa altura la adorable Julia, a la que siguen en segundo y tercer puesto Emilia Mouriño, con catorce mil y Olga Alfonso y Baeza, con trece mil.

Será esta última la candidata del Ejército y su refuerzo para el próximo conteo de votos, se verá aumentado con una veintena de éstos, llegados ayer mismo a su poder.

Crece interés esa justa del colega apreciado, por cuyo éxito va aquí nuestra felicitación.

CARLOS MORALES

Operado.

Sometido fué el lunes en la Habana, donde reside actualmente, a una delicada intervención quirúrgica en la nariz, el estimado caballero Carlos Morales Tió, jefe de una prestigiosa familia de esta sociedad.

Para la capital, para acompañar al paciente durante su convalecencia, embarcaron sus hijas las señoras Esther Morales de Pagés y Berta Morales de Marzol.

Las nuevas que llegan aquí después de dicha intervención quirúrgica no pueden ser más satisfactorias y auguran un pronto y total restablecimiento en la persona de ese enfermo.

Cuantos a celebrar la nueva, como son muchos también a lamentar la dolencia que retiene en cama al Sr. Carlos Valdés, conocido político yumurino, al que probablemente habrá que someter también a una operación en la Clínica Monserrat de la calle de Tello Lamar.

Su salud lo requiere así.

ERNESTO LECUONA

Regresa a Cuba.

Repuesto ya del mal que lo aquejo en Madrid, y que en tan grave peligro puso su existencia, se dispone a regresar a su Patria, en este mes de abril, según noticias recibidas por sus amistades en ésta.

Adelantaré también que se prepara un gran homenaje para recibir al autor de la Comparsa, y que entre sus organizadores, figura quien es para Lecuona, más que un amigo: un hermano, el poeta Gustavo Sánchez Galarraga.

También en Matanzas, el confrere de El Republicano, Eduardo Alfonso, anuncia para los primeros días de la llegada a Cuba del maestro Lecuona, de un recital en Sauto, para darle la bienvenida.

Tenga una feliz travesía Ernesto Lecuona.

CHRISTUS

En Velasco.

He ahí el título de la gran film que pasará esta noche por la pantalla del favorecid ocine de frente al Parque.

Para mañana anuncian los carteles «La Bestia Hubana» por Walter Huston y Jean Harlow.

La presencia el lunes de la Orquesta Bianco en el palco escénico del simpático Cine de Rafael y Manolo Velasco, congregó en aquella sala a una muy selecta representación de la sociedad matancera.

Un lleno desbordante el que marcaron las taquillas.

DON RAMON SARDIÑAS

Continua delicado.

En el Hotel Palace de la Habana se halla acompañado de su esposa la señora Tomasa Velasco, el rico hacendado de Manguito doctor Ramón Sardiñas, que padece de una molesta afección que requiere su presencia en la capital, para la asistencia completísima que se le presta por notabilidades médicas del Almendares.

Acompaña al enfermo en su retiro del Hotel Palace también su hija la bella e interesante esposa de Manolo Zapico.

PARA EL BAILE DEL SABADO

Contratada una orquesta.

Amenizará esa fiesta del día quince del corriente en los dominios del Tennis el conjunto del maestro Somavilla, que ha sido contratado por la Directora de esa sociedad señora Herminia Oliva de Uriarte.

Muchas de las familias de temporada en San Miguel de los Banos, propónense asistir a ese baile del Sábado de Gloria, en la aristocrática sociedad de señoras de la Playa.

Será una fiesta lucidísima.

BERTA SINGERMAN

La Maga de los decires.

Termina su temporada en la Habana la gran argentina y nos quedaremos en Matanzas sin admirarla, porque a pesar de las gestiones que se hacen para traerla aquí para un recital, aun no han cristalizado.

Berta Singerman la genial, se dirigirá a México donde la espera aquella culta sociedad para gozar de su arte único, exquisitísimo, de refinamiento y atracción inmensa.

¿Pasará la «Atenas» por la «pena» de no aplaudir a la Singerman?

EL DR. CABALLERO

En la Clínica Matanzas.

Aunque va desenvolviéndose su período post operatorio muy satisfactoriamente, permanecerá todavía en la famosa clínica de la Calzada Betancourt por algunos días, el doctor Ezequiel Caballero y Cil, que fué sometido a la extirpación del apéndice por el doctor Stincer.

Muy visitado se ve en su cuarto de enfermo el joven abogado, por los elementos más prestigiosos de la sociedad matancera.

Hacemos votos por que cuanto antes sea dado de alta ese muy legítimo blason de nuestro foro.

EN LA CATEDRAL

Las honras del lunes.

Acompañadas por numerosas familias de su amistad, y por un numeroso grupo de miembros de la Colonia Española, se vieron en la mañana del día diez, la señora Rosario Ouriño y sus hijos en el acto de las honras fúnebres que se celebraran en la Catedral en sufragio del alma de aquel excelente amigo y muy prestigios ocomerciante de esta plaza que se llamó don Marino Jaén.

Elegantes recordatorios fueron repartidos entre los asistentes a esa misma, uno de los cuales conserva el cronista que eleva sus preces al Altísimo por el eterno descanso del alma del finado Presidente del Casino.

LA SRA. DE VERDURA

Mercedes Barnet.

Se halla indispuesta en su residencia de la calle de Byrne, la esposa del Administrador del Banco de Canadá.

Aunque ligera la afección que la aqueja sufre la elegante dama las molestias que la retienen en sus habitaciones.

Una aurora de alegrías apunta para ese matrimonio con la ya no muy lejana llegada de su primogénito.

El cronista hace votos por la mejoría de Mercedes Barnet de Verdura.

LA ULTIMA NOTA

Para decir que desde hoy se verá llena la Catedral con motivo del gran programa que ha combinado para estos días de semana santa el Reverendo Padre doctor Jenaro Suárez, Párroco del templo de San Carlos.

Publicaré mañana ese programa que no incluyo hoy por falta de espacio.

Manolo Jarquín.

CRUCIGRAMAS

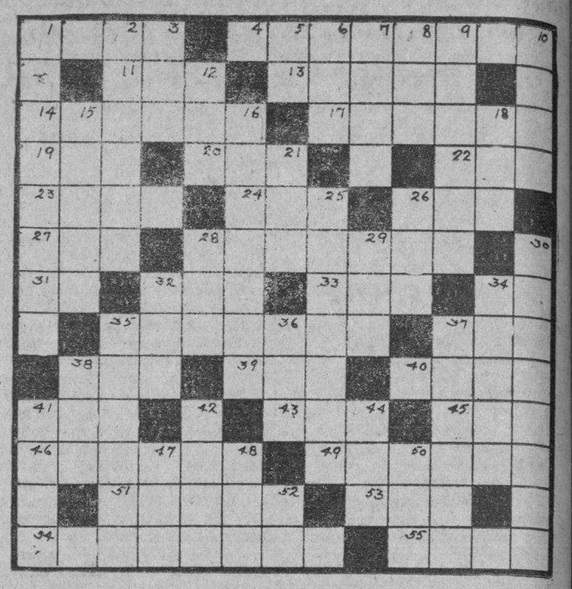

HORIZONTAL

1—Bahía de las islas Filipinas.
4—Inmenso río de la América del Sur.
11—Culpado.
13—No es transparente.
14—Ciudad de Rusia.
17—Ciudad de Turquía de Asia.
19—Repetición del sonido.
20—Puerto de Finlandia.
22—Río de Alemania, afluente del Danubio.
23—Aspid.
24—Letra.
26—Arbol de Venezuela.
27—Cuezo.
28—Arabe.
31—Nota.
32—Yerno de Mahoma.
33—Montaña de Tesalia, hoy Kissoro.
34—Pensilvania, (abr.)
35—Dios del fuego y del metal entre los romanos, esposo de Venus.
37—Número.
38—Ganas de beber.
39—Adverbio de modo.
40—Vivienda.
41—Pájaro fabuloso.
43—Amarro.
45—Río de Baviera.
46—Ser orgánico que vive, siente y se mueve por su propio impulso.
49—Ciudad de Grecia antigua.
51—Parte más baja de la esfera celeste.
53—Condimento.
54—Terminadas.
55—Ciudad de Arabia.

VERTICAL

1—Recodo que suelen formar las costas del mar.
2—Osadía, intrepidez.
3—Componente del aire.
5—Moneda Oficial.
6—Afluente del Paraguay.
7—Lugar del Africa antigua, donde venció Escipión a Aníbal.
8—Juego.
9—Género de monos de Borneo, que tienen una nariz muy desarrollada.
10—Nombre de un cómico de cine.
12—Río de Rusia de Europa.
15—Puesta de sol.
16—Nombre que suele dársele a la península formada por España y Portugal.
18—Esposa de Atamante.
21—Movimiento del mar.
25—Caucho endurecido por la vulcanización.
26—Oficial del ejército turco.
28—Todo (inglés).
29—Antigua ciudad de Asia Menor.
30—Planta cuyo fruto es comestible.
32—Antiguo reino de la India.
34—Ciudad del antiguo Peloponeso, a orillas del Alfeo, cerca del templo de Olimpia.
35—Habitante de un pueblo.
36—Rey de Judá.
37—Capital de las islas Filipinas.
38—Baile.
41—Origen o linaje.
42—Bahía.
44—Islita de la costa gallega.
47—Personaje de una obra de Shakespeare.
48—Riña.
50—Otro nombre de la capital de Marruecos.
52—Dios egipcio del sol.

(La solución mañana)

Arrestados los que robaron en San José 126

La víctima fué un procurador. Se ocuparon los comprobantes de haber pignorado las prendas

Los vigilantes 1520, P. García y el Guarda Jurado 108, A. Ruiz, procedieron en horas de la madrugada al arresto de Miguel Angel González, natural de Cienfuegos, de 21 años de edad y sin domicilio y de José Reigo so Acevedo, de 23 años, chófer y con domicilio en Estarada Palma número 3 en la Habana, por haber podido comprobar eran los autores del robo realizado días pasados en San José 126 y medio, residencia del Procurador Ricardo Dávila Orta, a quien le sustrajeron ropas y prendas de valor.

En poder de los detenidos, la policía ocupó varias papeletas de empeño en las que se hacia constar la pignoración por ellos realizada de las ropas y prendas que habían robado de dicho domicilio, siendo todas ocupadas por la policía de la Séptima estación.

Los detenidos con todo lo ocupado, fueron puestos a disposición del Juez de Instrucción de la Sección Cuarta, cuya autoridad conoce de estos hechos.

El tratado de drogas regirá desde julio 10

Será un paso considerable en la lucha contra los males que causan los estupefacientes

WASHINGTON, abril 11. (AP).—El Departamento de Estado ha anunciado que el tratado internacional para la limitación de la manufactura de narcóticos, había sido ratificado ya por el número suficiente de naciones y que sería puesto en vigor a partir del 10 de julio de 1933.

Se asegura que el tratado será un gran paso hacia la supresión de los males causados por el tráfico ilegal en narcóticos.

Se anunció que 20 gobiernos, incluyando el de los Estados Unidos, habían ratificado el tratado y que otros nueve lo habían aceptado extraoficialmente.

DESTROZADA LA TRIBUNA DEL PARLAMENTO RUMANO EN SESION TUMULTUOSA

BUCARESTA, Rumania, abril 11. AP.—La tribuna de la presidencia del Parlamento quedó destruída ayer durante una sesión tumultuosa acerca del escándalo de la compra de municiones a la fábrica Skoda, terminando el acto en medio de una refriega general entre los diputados.

La oposición dijo que los secretos militares rumanos eran conocidos por las potencias extranjeras, merced a los trabajos del agente en Bucarest, de la Skoda.

También se dijo que preeminentes rumanos habían sido sobornados con importantes sumas para que influyeran para que las órdenes de armamentos se diera a la citada fábrica.

EL GOBIERNO DE CHILE RECONOCERA LA DEUDA DE LA EMPRESA COSACH

SANTIAGO DE CHILE, abril 11. (AP).—Rumores inspirados en los centros gubernamentales dicen que el Gobierno estudia un cambio de política con relación a los nitratos antes de que las potencias extranjeras se pongan de acuerdo sobre su actitud hacia una repudiación del pago de los bonos de la Cosach.

Se tiene entendido que Chile probablemente reconocerá la validez de las deudas de la Cosach a cambio de que los extranjeros consientan en una moratoria para el pago de los intereses y principal de los bonos.

SOLUCION AL CRUCIGRAMA ANTERIOR

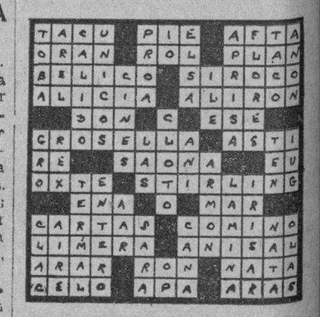

COLOMBIA ACEPTARA LAS PROPOSICIONES DE LA LIGA DE NACIONES

GINEBRA, abril 11. (AP)—La respuesta de Colombia a las proposiciones de paz de la Comisión Asesora, se espera mañana. La aceptación oficial de las mismas por el Perú hace creer que merecerán la aprobación del Gobierno de Bogotá.

Pilotti, actuando de secretario general, ayudó a Lester a redactar la proposición, en la que se habla de «fuerzas internacionales» que reemplacen a los peruanos.

En los círculos de la Liga se hacen comentarios acerca de si Colombia insistirá en la devolución inequívoca de Leticia a la soberanía colombiana como preliminar esencial para cualquier negociación.

M.E.C.D. 2016

Sobre la Ley de Moratoria Hipotecaria rinde un informe a la Cámara Española de Comercio el doctor Ramon Infiesta

Le fué pedido por dicha Corporación para instrucción de sus asociados. Abarca todos los aspectos sobre la vigente Legislación

El Dr. Ramón Infiesta, Letrado Consultor de la Cámara Española de Comercio y compañero del DIARIO ha rendido un informe a la misma sobre la vigente Ley de Moratoria Hipotecaria para instrucción de sus asociados.

Abarca el estudio del Dr. Infiesta **todos los** aspectos de la referida legislación y dada su actualidad y las controversias que puedan suscitarse, nos apresuramos a darlo a conocer a nuestros lectores.

Dice así el informe:

Abril 10 de 1933.

I. EXTENSION DE LA MORATORIA

La Ley establece tres clases distintas de Moratoria: una que pudiéramos llamar **total**, otra **parcial**, y una tercera, especialísima, para los **censos**.

A) MORATORIA TOTAL. Así se puede considerarla, porque las entidades por ella beneficiadas «no deberán pagar nada», ni «ninguna» de sus deudas, sean o no hipotecarias. Hasta el 1o. de julio de 1935 no les serán exigibles el pago del capital o de sus plazos de amortización, así como los intereses de las hipotecas o bonos hipotecarios constituídos sobre sus bienes situados en Cuba. Para demorar el cumplimiento hasta igual fecha, de las obligaciones que no tienen garantía hipotecaria, la Ley se conforma con el mismo requisito que para las hipotecarias; que se hayan formalizado «antes» de la vigencia de la misma.

La única diferencia que existe entre la Moratoria para la deuda hipotecaria y la que no lo es, reside en el procedimiento, como veremos en su oportunidad.

Esta moratoria total comprende: 1o. **Compañía de Ferrocarriles de Servicio Público;** (pago del capital o de sus plazos de amortización, y pago de los intereses de hipotecas o bonos hipotecarios) 2o. el **Banco Territorial de Cuba** (obligaciones, cédulas o bonos hipotecarios); 3o. **Industrias manufactureras radicadas en Cuba** (pago del capital o de sus plazos de amortización, **y** pago de los intereses de hipotecas **o** bonos hipotecarios); y 4o. **Ingenios y Fincas Rústicas que formen parte de los** mismos (pago del capital o de sus plazos de amortización, y pago de los intereses de hipotecas **o** bonos hipotecarios).

Debemos advertir que en el epígrafe del capítulo I, que es el que regula esta clase de moratoria, se dice «Compañías de Servicio Público» y en el texto del art. I se concreta «Compañías de Ferrocarriles de Servicio Público», ¿Abraza la moratoria todas las empresas de servicios públicos o solamente a las de ferrocarriles? Aunque la redacción es muy deficiente, parece ser que solo **a** las últimas.

Debe tenerse en cuenta que esta moratoria se aplica, no tan solo a los vencimientos de capital y amortizaciones parciales del mismo o de sus intereses que tengan lugar hasta el 30 de junio de 1935, sino también a los «ya vencidos» y pendientes de pago al promulgarse la Ley.

B) MORATORIA PARCIAL. Se refiere a las **hipotecas sobre fincas urbanas y rústicas,** que no se hallen dentro de los casos que hemos estudiado en la moratoria total.

Comprende esta moratoria el pago del capital o plazos de su amortización, así como al de los intereses. Y la hemos llamado **parcial** porque el deudor hipotecario está obligado a pagar el **cuatro** por ciento de los intereses cuando se trate de fincas urbanas y el **dos** por ciento cuando de las rústicas.

Es importante advertir que el pago de este cuatro y dos por ciento es exigible solamente en cuanto a los intereses, porque el capital no debe pagarse sino a partir del 1o. de julio de 1935, importando poco, a los efectos de la Ley, que su vencimiento ocurra durante los dos años de moratoria o que haya tenido efecto ya al verificarse su promulgación.

Excepción. Fuera de la Moratoria quedarán los Ingenios y fincas rústicas que formen parte de los mismos, en estos tres casos: 1o. cuando las hipotecas o emisiones de bonos hipotecarios que los graven se hayan constituído por escrituras o documentos otorgados fuera del territorio de Cuba; 2o. cuando las deudas no hipotecarias tengan su origen en contratos de refacción agrícola, operaciones o ventas de pignoración de caña, azúcares, mieles u otros productos del ingenio de las fincas rústicas, o de la cesión del precio de esos frutos; y 3o. cuando hubiesen sido declarados en quiebra con anterioridad a la vigencia de la Ley de Moratoria. En estos tres casos los contratos deben cumplirse en los términos que fueron pactados.

C) MORATORIA PARA LOS CENSOS. Los réditos de censos sobre fincas urbanas y rústicas no se pagarán durante dos años.

A diferencia de las anteriores, esta Moratoria vencerá el 3 de abril de 1935.

EXCEPCION GENERAL

Los créditos hipotecarios y los réditos de censos pertenecientes a las **Casas de Beneficencia y de Maternidad, Hospitales, Asilos, Creches y Sociedad Económica de Amigos del País,** no estarán comprendidos en los efectos de la presente Ley.

COMO SE DETIENE EL PROCEDIMIENTO

El procedimiento civil, respecto de las obligaciones afectadas por la Moratoria, se detiene de tres maneras, conforme con las tres clases de moratoria que hemos estudiado.

I) Respecto de las Compañías de Servicio Público, Banco Territorial, Industrias Nacionales e Ingenios, debemos distinguir:

a) **Procedimiento nacido del incumplimiento de obligaciones con garantía hipotecaria.** En este caso, los Jueces y Tribunales no admitirán ni sustanciarán juicio o procedimiento alguno que tenga por objeto la realización de los créditos que afecten a las entidades dichas, tanto como a la toma de posesión y consiguiente administración de los bienes que les garantizan. Los que se encuentren ya en tramitación se detendrán en el estado en que se hallen hasta el 1o. de julio de 1935, en que proseguirán su curso.

b) **Cuando la deuda no tiene garantía hipotecaria.** Entonces, el acreedor podrá continuar su procedimiento hasta obtener sentencia firme. En este trámite se detendrá el procedimiento, sin que sea posible el apremio o la administración judicial hasta el 1o. de julio de 1935.

II) En cuanto a las obligaciones con garantía hipotecaria sobre fincas urbanas o rústicas, no son exigibles judicialmente hasta el 1o. de julio de 1935, pero si en el procedimiento establecido con anterioridad a la vigencia de la Ley se hubiere ya aprobado la subasta o dispuesto la adjudicación del inmueble, la Moratoria no tendrá efecto sobre él.

Los juicios ejecutivos o declarativos que estuvieren tramitándose para cobrar el resto de un capital que no se alcanzó a cubrir con el remate y adjudicación del inmueble hipotecado, se podrán continuar hasta obtener la sentencia firme, deteniéndose en este punto hasta el 1o. de julio de 1935.

III. Respecto de los censos, el procedimiento no se detiene más que en un solo caso: cuando se ha dictado sentencia firme.

Cuando se reanuda el procedimiento. Como regla general, el 2 de julio de 1935, fecha en que termina la moratoria.

Dentro de la misma moratoria el procedimiento puede iniciarse, o continuarse si ya lo fué, cuando se deje de pagar el dos y el cuatro por ciento de los intereses en los casos de moratoria parcial.

PAGOS VOLUNTARIOS Y FORZOSOS QUE ESTABLECE LA LEY DE MORATORIA

La Ley establece pagos que forzosamente han de realizar los deudores hipotecarios y pagos que voluntariamente pueden hacer, si así les conviene.

Pagos forzosos. Entre los pagos forzosos tenemos: 1o. las cantidades que el Banco Territorial ingrese por virtud de sus préstamos hipotecarios se irán acumulando, después de deducidos todos sus gastos, incluyendo las contribuciones e impuestos, y tan pronto alcancen para el pago de un cupón vencido de los bonos hipotecarios, de las obligaciones o de las cédulas, así como de un plazo de interés vencido de dichos bonos, obligaciones o cédulas, el Banco Territorial estará obligado a pagar dichos cupones o intereses, continuando tal procedimiento hasta el fin de la moratoria, 2o. el cuatro por ciento en las fincas urbanas y el dos por ciento en las rústicas, que han de abonarse por conceptos de intereses, en la misma forma y tiempo que estableZca la escritura de hipoteca; y 3o. el pago de los impuestos sobre los intereses, tanto si se ha percibido el dos o el cuatro por ciento —caso de moratoria parcial— como si no se ha percibido nada —caso de moratoria total. Debe advertirse que, como es natural, cuando por los deudores sean abonados posteriormente esos intereses quedarán exentos del pago del impuesto, que ya se hizo por anticipado.

Pagos voluntarios. Tanto los deudores que puedan acogerse a la moratoria total, como los beneficiados con la parcial, están autorizados por la Ley para renunciar a su beneficios. Ahora bien, si desean hacer pagos de amortización de capital o de intereses no podrán hacerlo en la medida que quieran o puedan, sino por la suma total señalada para esos pagos en la escritura correspondiente.

La Ley establece asimismo que, para ser válida, la renuncia del deudor a los beneficios de la moratoria total ha de ser posterior a la vigencia de la misma. En cuanto a la moratoria de las hipotecas sobre fincas urbanas o rústicas, la Ley, que expresamente lo aclaró antes, pasa por alto la oportunidad de su renuncia. Ignoramos si por omisión o si porque así debe ser.

En cuanto a los censos, la Ley vuelve a guardar silencio: sólo dispone que el acreedor no podrá establecer juicios en cobro de réditos. Por tanto es de suponer que el deudor está autorizado para pagar, ya que siguiendo un viejo aforismo jurídico «donde la ley no distingue no debemos distinguir nosotros».

Los pagos de amortizaciones e intereses, cuando el procedimiento esté cursando se harán en la mesa del Juzgado o Tribunal, que entienda del mismo. Si no se ha establecido el procedimiento en el lugar que indique la escritura.

COMO SE LIQUIDAN LA DEUDAS ACOGIDAS A LA MORATORIA

Dos caminos señala la Ley para ello: 1o. **para las moratorias total y parcial.** Las cantidades debidas por principal e intereses en la primera y por principal y parte de intereses en la segunda se acumularán, para abonarse después de la Moratoria, en tres anualidades así repartidas: una tercera parte de la suma el 1o. de julio de 1935, otra tercera parte el 1o. de julio de 1936, y el resto el 1o de julio de 1937. Si se deja de pagar cualquiera de estas anualidades el acreedor tendrá a su disposición el procedimiento pertinente sin limitación alguna.

2o. **para los censos.** Transcurridos los dos años que la Ley señala de moratoria para los censos, el acreedor tendrá la acción judicial por la «totalidad de la deuda». De modo que, si bien se mira, esta moratoria es contraproducente, ya que obliga al censatario a pagar, de una sola vez, todo lo que la moratoria le permitió no pagar en dos años.

LA MORATORIA EN EL TIEMPO

Las obligaciones que se constituyan con posterioridad a la vigencia de esta Ley, estén o no garantizadas con prendas o hipotecas, no estarán sujetas a la Moratoria que por la misma se establece.

REDUCCION DE LAS RENTAS DE FINCAS RUSTICAS

Las rentas convenidas, en especie o numerario, de las fincas rústicas arrendadas para el cultivo de la caña quedarán reducidas en un **treinta y cinco** por ciento, mientras concurran las circunstancias siguientes: 1o. que esté vigente el Convenio Internacional Azucarero de Bruselas de 9 de mayo de 1931; 2o. que por Ley o Decreto del Poder Ejecutivo se restrinja el montante de las zafras: 3o. que el contrato de arrendamiento sea anterior al 1o. de enero de 1932; y 4o. que no se le hubiere hecho rebaja alguna a las rentas durante dicho año.

Excepción. Esta reducción de renta no comprende los contratos de arrendamiento de fincas rústicas en las cuales existe alguna servidumbre o uso de vía férrea sobre las mismas, siempre que esas fincas estén arrendadas y las posean actualmente centrales o ingenios azucaredos.

Aplicación de la Reducción. La reducción que hemos estudiado se aplicará únicamente a los vencimientos que ocurran a partir de la promulgación de la Ley de Moratoria.

EL IMPUESTO TERRITORIAL Y LA CAÑA

Para hacer el cobro del impuesto territorial, los Municipios deberán tener en cuenta solamente la caña que se haya molido, siempre que concurran estas dos circunstancias: 1o. que esté vigente el Convenio Internacional Azucarero de Bruselas de 9 de mayo de 1931; y 2o. que por Ley o Decreto del Poder Ejecutivo se realicen zafras restringidas.

Esta disposición regirá para la liquidación de todas las contribuciones «pendientes de pago» al entrar en vigor la Ley de Moratoria».

NO DEJE DE VER

Nuestros Modelos de Verano que interpretan la verdadera moda.

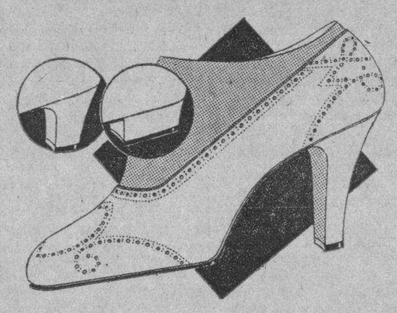

$3.00 De Piel Blanca en tres tacones. | al interior 30 centavos

Peletería LA GRANADA
San Rafael 145
Telef. A. 7706

CALLOS Alivio Rápido

Alivian el dolor en un instante, suprimen la causa del mal y eliminan el callo por absorción, único método científico.

La cajita $ 0.40

Se venden en todas partes

Zino-pads del Dr. Scholl

Detenidos dos ladrones cuando iban a robar

Fueron sorprendidos tratando de forzar una ventana. Uno de los detenidos fué lesionado

Los vigilantes 66, J. Gordillo y 2066, R. Alvarez, presentaron ante el oficial de guardia en la Séptima Estación, al moreno Alfonso Ruiz Arredondo, de la Habana, de 26 años de edad, sin domicilio, más conocido por «Abuelito» y Juan Ramos Chinchilla, de la Habana, de 28 años y también sin domicilio, acusándolos de haberlos sorprendido en los momentos que trataban de realizar un robo en horas de la madrugada, en el colegio La Inmaculada, que está situado en la Calzada de San Lázaro.

LA SORPRESA

También hicieron constar los expresados agentes en el atestado levantado al efecto, que ambos individuos en el momento de la sorpresa se encontraban uno encima del otro, alumbrando con las linternas que le fueron ocupadas, una ventana que está situada por al calle de Marqués González entre Animas y San Lázaro, cuyos balaustres examinaban detenidamente.

FUE HERIDO

El detenido Ruiz, fué asistido en el Segundo Centro de Socorros de una herida en la región escapular, siendo su estado de carácter leve, sin que se haga mención en la forma que se la ocasionó, pero según manifestó el paciente, le fué producida por un proyectil de arma de fuego que se le había quedado alojado en dicha región.

AL VIVAC

Al ser instruídos de cargo por el Juzgado de Instrucción de la Sección Cuarta, ante cuya autoridad fueron presentados, los detenidos hicieron constar que se encontraban situados en la esquina del colegio cuando fueron detenidos, sin que fuera cierto realizaran el delito que se les imputaba. Fueron enviados al Vivac por todo el tiempo que señala la Ley.

Investigación sobre la tela de color kaki

Una pieza de dicha tela fue robada y se trata de saber el destino que se le ha dado

La Sección de Información del Estado Mayor del Ejército, que está a cargo del Comandante Arquímedes Méndez, facilitó ayer a la Prensa una nota en la que se hace constar que ha activado en estos días la inspección obligatoria que dispone el Estado Mayor a los Jefes de Distritos, con objeto de saber si se cumple estrictamente el decreto relativo a la prohibición del uso de la tela color kaki, por personas ajenas a las Fuerzas Armadas. Un caso de hurto de esta tela a un comerciante de la Habana se ha circulado a todos los Cuerpos de Policía para averiguar su destino. Recuerden todos los expendedores,— agrega la nota,—que sólo pueden consumir esa tela los miembros de las Fuerzas Armadas.

OTRAS NOTAS DE INFORMACION

Desde el 20 de enero de 1933 ha sido reinstalado el Puesto Pijirigua, barrio de su nombre, Término de Artemisa, Tercera Tenencia del Escuadrón 21 de la Guardia Rural. Octavo Distrito Militar.

Ha sido confirmado en el cargo de Jefe del Tercer Distrito Militar, Santa Clara, el Teniente Coronel Heriberto Hernández.

Como premio a la constancia se ha concedido reglamentariamente la Orden del Mérito Militar, con distintivo verde, por haber completado treinta y dos años de servicios, al Primer Teniente de Artillería José Otero Santamarina, que hace muchos años presta servicio en la Escuela de Cadetes, y al Oficial Supernumerario José M. Royo Sánchez.

Se ha hecho saber que la atribución de vigilancia de Carreteras a la Secretaría de la Guerra y Marina, comenzó en 21 de diciembre de 1932.

El Capitán Demetrio Ravelo ha sido destacado en servicio en el Cuarto Distrito; el Primer Teniente José Parra Cairo ha pasado a prestar servicios al Escuadrón 3, del Tercio 3, destacado en Holguín.

Ha sido nombrado Música de Segunda de la Banda del Estado Mayor el de Tercera Manuel S. Rodríguez Rivero, ascendiendo a la plaza de este último el soldado Sergio J. Hernández Pérez.

NUNCA DEFRAUDADAS!

aquellas que fielmente emplean a diario la Crème Simon en su tocador.

Suaviza, blanquea, nutre la piel, previene las arrugas, y da al cutis un aterciopelado maravilloso.

Su éxito mundial, desde hace 70 años, no puede achacarse más que a su preparación irreprochable.

Recomendada por el Cuerpo Médico.

Es incomparable, la

CRÈME SIMON

PARIS

Crónica Habanera

EN SUS DIAS

Saludamos en la festividad de hoy, por celebrar su santo, a la distinguida dama Julia Bolado, gentil esposa del conocido caballero y comerciante Aquilino Entrialgo, condueño de los grandes Almacenes de «El Encanto».

La señora de Entrialgo recibirá, con tal motivo, las felicitaciones de sus numerosas amistades.

SANTOS DE HOY: SAN JULIO

Saludamos hoy en sus días a un numeroso grupo de damas y caballeros de nuestra sociedad.

La distinguida y gentil señora Julia Sedano, esposa del doctor Miguel Angel Campos, dama muy querida en la sociedad habanera.

Julita Jorrín, gentil esposa del señor Enrique Culmell.

La joven dama Bebita Alonso, esposa del señor Alberto Belt.

Otra dama gentil: Julita Pla.

Tres señoras distinguidas, Julia Heymann de Menéndez, Julia María Aguirre viuda de Cuadra y Julia de la Torriente viuda de Montalvo.

Julia Bulle, la bella esposa del joven Miguel Falla.

Julia Revuelta, joven y gentil esposa del doctor José Ignacio Solís, compañero muy querido de esta redacción.

La respetable señora Julia Mendoza viuda de Batista.

Julia Olozaga esposa del señor Juan Martín Pella, muy estimado en los círculos sociales y comerciales.

Julieta Bevacqua de Suris.

Julia Portela de Cárdenas, María Julia Montoro de Orizondo, Julia Ramos de Menocal, Julia Misa de Varona.

Julia Martínez, gentil esposa del señor Celestino Tamargo y su lindísima hija Julia.

Julia Pola de Villalda, Julia Roca de Olivares, Julia Pérez Usies de García, Julia María Villa de López, Julia Farrell de Sánchez.

Julia Sell, la distinguida señora de Carbonell y su hija, la bella señorita Julita Carbonell.

Julia Pérez de Rodríguez, Julia Marrero de Arias, Julia Calderón de Paniagua, Julia Díaz de Sánchez y Julia Mesa de Vega.

Julia Crespo de Aguado, Julia Fernández de Bustamante, Julia Gutiérrez Falcón de Fernández, Julia Dolz de Dolz.

Julia Núñez de Martínez y su hija Yuyu Martínez de Gibos.

Julia Aguiar de Pérez Campillo y su hija Julia.

Julia Montemar viuda de Linares, Julia Ortega de Villota, Julia Viondi viuda de Arteaga, Julia Muniz de San Martín, Julia Alfonso de Fernández Hermo.

Julia Aballí, la bella señora del doctor Roberto Quero.

También saludamos a la señora Julia Cordovés esposa del gran poeta Armando Godoy y a su hija Julia, quienes residen en Francia.

Entre las señoritas: un grupo de jóvenes bellas y distinguidas:

Julieta Cadenas y Sánchez.
Julia Morales y Zaldo.
Julia Sorzano y de Cárdenas.
Julita Arellano y Mendoza.
Julia Morejón, Julia Pérez de la Rosa, Julia Chaple, Julia Moreión.
Julita Hernández, Julia Berar.
Julia Montalvo y Torriente.
Julieta de Cárdenas.
Julita Fernández Hermo, Julita Alvarez Marrero, Julia Pascual, Julia Penichet, Bebita Elizondo, Julia Portela.

Julia Lamar Schweyer.

Julia Pons y Julia Godoy y Cordovés ausentè en el Extranjeho.

María Julia de Céspedes, una linda jovencita hija de nuestro querido compañero Julio de Céspedes, director de Almanaque Social, a quien saludamos por estar también de días, y de su esposa Evangelina de la Vega.

Entre los caballeros saludamos:

Al doctor Julio Ortiz Cano, brillante cirujano de renombrada fama.

El Conde de la Diana.

Julio B. Forcade, conocido caballero de nuestra sociedad.

El coronel Julio Morales Coello y su hijo el joven Julio Morales Gómez.

El coronel Julio Sanguily, caballeroso y antiguo oficial del Ejército, muy querido en los círculos sociales.

También está de días su hijo, el doctor Julio Sanguily, Jr., joven y notable cirujano que goza de gran reputación.

El Fiscal del Tribunal Supremo doctor Julio Ortiz Casanova.

El doctor Julio de Cárdenas y Echarte, jefe del Laboratorio de la Secretaría de Agricultura y su hijo el conocido joven Julio de Cárdenas y Vignay.

El ingeniero Julio Montero.

Un ausente: el doctor Julini San Martín.

El coronel Julio Morales Broderman y su hijo Julio.

El doctor Julio Ortiz Pérez, notable cirujano de la Facultad de París.

Los doctores Julio Villoldo, Julio Dumas, Julio Battista y Mendoza.

Julio Fernández, Cónsul General de Costa Rica.

Los distinguidos jóvenes: Julio Martínez Zaldo, Julio Lobo, Julio Rabell, Julito Cervantes y Alamilla, y Julio Jesús Castellanos, aventajado estudiante que cursa sus estudios de Derecho en los Estados Unidos.

Julio Jané y García Casariego.

El ingeniero Julio García Sevilla.

Julio Poey, Julio Valdés Pagés, Julio Laurent, Julio Pascual, Julio García Loyola, Julio Botello.

Julio Pérez Goñi, estimado compañero.

Julio San Bartolomé.

Julio Altuzarra, Julio Martínez Mesa, Julio Urrutia y Lleó, Julio César Rodríguez, Julio Caballero.

El coronel Julio Cepeda.

Julio Caballé y Enríquez, Julio Ruanes, Julio Anaya.

Julio Esnard, Julio Fránquiz, Julio Herrera. Un compañero del periodismo: Julio César González Rebull.

El profesor de Cultura Física Jules Loustalot.

Julio Alemany, joven arquitecto.

Julio P. Andraca, Julio Cuéllar del Río, Julio C. Granda, corredor de la Bolsa de la Habana, y

Julio Padrón y Mora, empleado de la imprenta del DIARIO.

CONVALECIENTE

La distinguida señora Liberia León viuda de Suárez, madre de nuestro estimado amigo el señor Miguel A. Suárez, será reintegrada hoy a su domicilio, convaleciente de la arriesgadísima operación quirúrgica que sufrió en días pasados.

Le practicó dicha operación, en el Instituto Clínico de la Habana, el reputado cirujano doctor Gonzalo E. Aróstegui.

Felicitamos al doctor Aróstegui y muy especialmente a la señora viuda de Suárez y sus hijos por el éxito obtenido con dicha operación.

¡SIEMPRE BUENO!
¡SIEMPRE IGUAL!

Siempre favorito del público es el sin rival CAFE de

LA FLOR DE TIBES S.A
REINA 37 • TELEFONOS A-3820 / M-7623

Majestic 1933

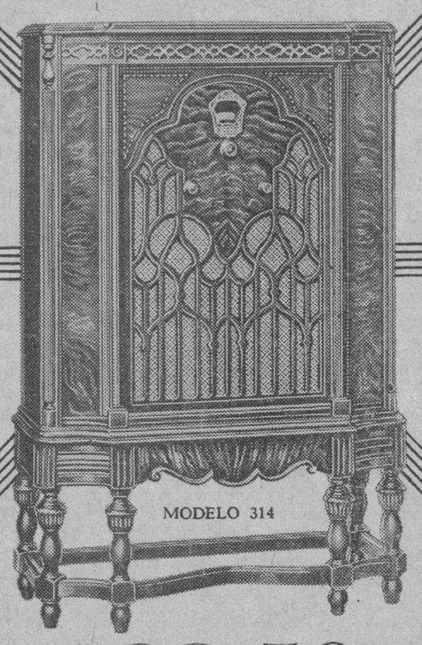

$98.50

Funcionamiento de 8 tubos. - Dos Bocinas

El mayor valor intrínseco por el menor dinero jamás ofrecido en la historia del Radio. Hace un año usted no hubiera podido adquirir un Receptor similar por menos del doble de su precio presente. Y entonces no existían muchos de los recientes perfeccionamientos, todos ellos incorporados en este notable modelo.

• GIRALT •
O'Reilly 61. - Telf. M-9944 - M-9945
DISTRIBUIDORES DEL RADIO MAJESTIC
PODEROSO MONARCA DEL AIRE

SANS SOUCI

Existe mucha animación para asistir a la gran fiesta que se celebrará el Sábado de Gloria en Sans Souci.

Como de costumbre, habrá un magnífico show.

En él toman parte la notable bailarina española Celinda, el aplaudido barítono Germán Pinelli, la pareja de bailes internacionales Wesley Pierce and Hazel Harris y la pareja de rumba Elpidio y Margot.

Se servirá un menú especial para la comida y además reinará el baile a los acordes de la orquesta Sans Souci, que dirige Víctor Rodríguez, y el septeto que allí actúa.

Sans Souci prepara para fecha próxima una gran fiesta, según nos informa Miró, el activo manager.

Oportunamente daremos a conocer los detalles de esta fiesta original y simpática.

LYCEUM

Un grupo de escritoras cubanas y admiradoras de la ilustre escritora y conferencista, Ofelia Rodríguez Acosta, se reunirán a las cuatro de la tarde en el Lyceum, para ofrecerle un simpático homenaje como despedida, por embarcar la distinguida doctora rumbo a Madrid, el próximo día quince.

Han sido invitada exclusivamente, la directiva de la culta sociedad del Vedado.

También se celebrará en el Lyceum a las cinco y media de la tarde, una interesante conferencia, que pronunciará el doctor Roberto Agramonte.

Se titula la disertación «El demonio del psicoanálisis»; una crítica sobre las teorías de Freud, Yung y Adler.

(Continúa en la página SIETE)

M.E.C.D. 2016

ESCENARIO Y PANTALLA

NOTAS

DOS GRANDES CONCIERTOS SACROS EN EL «CAMPOAMOR»

Para conmemorar estos días de Semana Santa, se ha prescindido de las producciones cinematográficas que reproducen la Vida, Pasión y Muerte del Redentor y, en su defecto, de acuerdo con un músico de los prestigios del maestro Cándido Herrero, se han organizado magníficos Conciertos Sacros que, como ya hemos dicho, tendrán efecto hoy, a las 5 y 15 y 9 y 30 y mañana y viernes a las 3 y 30, 5 y 30 y 9 y 30.

Estas audiciones de música sacra, alcanzan proporciones de gran acontecimiento artístico, porque para ellas el maestro Herrero, secundado por la meritísima soprano Maryla Granowska, ha logrado conjuntar una orquesta de 37 profesores y una masa coral de 40 voces a más de la selección magnífica del cuarteto vocal, que forman las señoras Granowska, soprano; María Pissareuskaya, contralto; el señor Rentería, tenor y el señor Larrea, bajo.

Hoy se interpretará en esas dos audiciones la partitura completa del «stabat Mater», la obra máxima en el repertorio religioso de Rossini, que alcanza esmeradísima interpretación, según pudo comprobarse en la audición privada ofrecida el pasado domingo a profesores y periodistas y de la que se hizo eco favorable la crítica capitalina.

El «Stabar Mater» ocupará el programa en los dos turnos de hoy y también a las 5 y 30 y 9 y 30 del Jueves y Viernes.

Para estos conciertos rigen precios a base de 50 centavos luneta y 15 centavos la tertulia, a fin de dar oportunidad a todo el público de la Habana de no perder estas grandes audiciones.

«PROSPERIDAD» EN EL «ENCANTO»

La depresión existente en los Estados Unidos y en el mundo entero ha puesto de actualidad los temas financieros, pero no hay tan humano ni tan ruidosamente cómico, como la producción de Metro que hoy se exhibe titulada Prosperidad, donde tienen los principales papeles las grandes artistas Marie Dressler y Polly Moran, secundadas por Anita Page y Norman Foster.

Mañana, el estreno en Cuba de El Rey de la Plata, con el eminente actor Edward G. Robinson y la bella artista Bebe Daniels. Por primera vez se presenta en la pantalla del cine, el intenso drama de un hombre que llegó a pedir limosna por las calles de una ciudad que él mismo, con su talento, con su ambición y con su audacia, había fundado. El Rey de la Plata constituye un nuevo triunfo de Warner Bros., la compañía de películas que tan buenas cintas viene lanzando al mercado desde hace algún tiempo.

En la semana próxima La Consentida, lujosa producción con Carcle Lombard y «Carne», drama sentimental con el gran actor Wallace Beery.

MAÑANA EL DRAMA DE LA PASION «CRISTO» EN EL PAYRET

Nunca hasta 1930 habíamos visto el drama de la Pasión representado con la severidad y magnificencia que requiere la acción que es eje de la historia cristiana.

«Passionsspiele» atrae cada diez años a Oberammergau espectadores de todo el mundo y en 1930 desfilaron ante el escenario de la Pasión un millón de almas.

«Cristo», el poema de la Pasión y Muerte de Nuestro Señor Jesucristo, será representado en el Payret mañana y el Viernes a las 3 y a las 9, por numeroso personal (más de 50 actores) en un escenario de sorprendente belleza y con vestuario importado expresamente.

En la presentación del drama intervienen Herman von Müller, hábil escenificador; el célebre escenógrafo Manuel Roig. Las caracterizaciones están a cargo del dibujante Galindo y el experto Francois Pérez, valiéndose para ello de las mismas estampas de Oberammergau.

Los momentos líricos de la obra serán ejecutados por nutrida orquesta y cantarán los coros sacros un buen número de cantantes.

Para la primera representación de mañana, a las 3 de la tarde, las localidades para los alumnos de los colegios sólo cuestan 40 centavos luneta y 30 centavos butaca. Han sido invitados a esta representación todos los párrocos y los rectores de las congregaciones religiosas.

Los precios de las representaciones nocturnas serán popularísimos a base de 60 centavos luneta, 20 centavos tertulia y 15 cts. paraiso.

EXITO DE «LAS PEPILLAS» EN EL «MARTI»

Un gran éxito alcanzó la comedia revista, original de Carlos Robreño y Rodrigo Prats, titulada «Las pepillas», que se estrenó en el teatro Martí. Tanto sus autores como los intérpretes, entre los que se destacaban Blanca Bárcenas, Candita Quintana, Josefina Banda, Lolita Berrio, Julito Díaz, Piñero, Garrido, Gallo, Vila, Sevilla y otros, recibieron calurosos aplausos por parte del público que acudió anoche al Martí.

Las pepilas se repite hoy en la segunda tanda a las 10 y 30.

Para la primera, 8 y 45, se ha reservado la interesante comedia de Agustín Rodríguez, música de Rodrigo Prats, titulada Mary tiene un hijo.

Los precios, siempre a base de 30 centavos luneta.

El viernes, reposición de la gran obra Cecilia Valdés, en su 79 representaciones y que interpretarán Caridad Suárez y Arturo Vila.

Se acerca el estreno de «La Moratoria», original de los notables y aplaudidos autores Agustín Rodríguez y José Sánchez Arcilla, música del popular maestro Rodrigo Prats.

Pronto: «El patio de los tulipanes», de Merluzá Otero y Gonzalo Roig, con una exquisita decoración de Manolo Roig.

FERNANDO SOLER DEBUTARA CON «EL AMIGO TEDY»

«El Amigo Teddy», forma parte de ese repertorio que Vilches impuso en España y América, y que, analizada profundamente nos hallamos con que es sólo una comedia amable, de situaciones bien dispuestas; pero que no ofrece problemas de ninguna clase y deja al espectador que disfrute durante dos horas de un ambiente propicio a saturar el espíritu de buenas ideas.

¿Cuál es, pues, la importancia de esta comedia que así se ha impuesto hasta constituir un título de positiva atracción? Sencillamente la labor que en ella tiene que realizar el autor. Y precisamente por ello es que Fernando Soler, ha escogido «El Amigo Teddy» para anunciar su temporada de comedias el Sábado de Gloria», en Campoamor, al frente de una magnífica compañía, homogénea y bien disciplinada.

Lejos, muy lejos de temerle Soler a las comparaciones que la confección de ese personaje pudiera provocar, él está tranquilo porque sabe que su labor resiste con éxito cualquier discusión en tal sentido. «El Amigo Teddy» ha sido y es una de sus más acabadas creaciones.

Los precios para esta temporada que se inicia el sábado, a las 9 de la noche, están al alcance de todas las fortunas, ya que la luneta numerada costará 60 centavos, 40 la preferencia sin numerar y 15 la tertulia, pudiendo desde ahora separarse las localidades.

ULTIMAS FUNCIONES DE LA COMP. GUERRERO-MENDOZA

Toca a su fin la brillante temporada que viene librando en la Habana la magnífica compañía Guerrero-Mendoza. Posiblemente el sábado y domingo serán los dos últimos días que nuestro público podrá admirar y aplaudir a tan notable conjunto.

Esta compañía siguiendo una tradicional costumbre, recesará durante el día de hoy, el jueves y el viernes santos, dedicándose al ensayo de dos interesantes obras que representará el sábado. Son ellos: «Cuando los hijos de Eva no son los hijos de Adán» que irá en la tanda elegante de ese día y «La Dama de las Camelias», que subirá a escena en la función nocturna, rigiendo en ambas funciones los precios de costumbre.

Ya está decidido que el próximo domingo, a las 9 y 30 de la noche, se presente la genial recitadora Berta Singerman, ante el público habanero desde el stadium «Arena Cristal», situado en Infanta y Pedroso. En el programa de este recital al aire libre figuran «La rumba» y «Las campanas» y otras poesías que hacen suyo atrayente este recital.

Las localidades para esta fiesta pueden reservarse en el local de la Arena Cristal, Telf. M 3380 y M 4161 o al Principal de la Comedia, por el teléfono A 6737.

BUEN PROGRAMA EN EL «NACIONAL». 20 Y 10 CTS. LUNETA

Pocas veces ha presentado The Theatrical Ten Cents Co., en el Nacional, un programa tan completo como el de esta semana. La actuación de Consuelo y Salvador Quirós, los predilectos cancioneros del públicos, los chistes oportunos de Roberto Yanguas, las canciones de la precoz María Vinder, son factores que unidos a la actuación siempre original y de buen arte de Elia de Granados, Carmita Ortiz y Julio Richard, determinan el éxito franco del espectáculo al que prestan marco de belleza y alegría las lindas muchachas del coro y la orquesta a cargo de los maestros Valvé y Betancourt. Tanto en los números individuales como en el cuadro final titulado La Señal de la Cruz, de absoluta oportunidad, se nota la buena organización del espectáculo y el deseo de la empresa de cumplir su lema: «El máximo de espectáculo por el mínimo de precio».

Hoy, en la pantalla, se anuncia Juego de Pillos, con Thomas Meighan y Hogares rotos, con Spencer Tracy.

SUSCRIBASE Y ANUNCIESE EN EL «DIARIO DE LA MARINA»

Einstein dará clases también en Princeton

La cátedra en Madrid será de carácter honorario, por lo que no afecta a este nombramiento

NEWARK, N. J., abril 11. (AP) El doctor Albert Einstein, que ha aceptado una cátedra en la Universidad de Madrid, vendrá a los Estados Unidos el próximo Otoño, para hacerse cargo de la cátedra de matemáticas en la Universidad de Princeton.

El doctor Abraham Flexner, director del Instituto de Estudios Avanzados de Princeton, recientemente recibió un cablegrama del eminente matemático alemán, expresando su placer al aceptar el nombramiento. El doctor Flexner expresó hoy la opinión que el nombramiento de Einstein a la Universidad de Madrid, es un título puramente honorario y que no afectará en nada su viaje a los Estados Unidos.

5 15 CAMPOAMOR 9 15

GRANDES CONCIERTOS SACROS

37 MUSICOS DIRIGIDOS POR CANDIDO HERRERO NARRO | 40 CANTANTES BAJO LA DIRECCION DE LA SOPRANO MARYLA GRANOWSKA

ALGO NUNCA VISTO EN LA HABANA

ENTRE OTROS NUMEROS EL GRAN "STABAT MATER" DE ROSSINI

LUNETAS 50¢ — TERTULIA 15¢

Nuevos escritos llegan al Alcalde en relación con el reparto de las cuotas para Sedería y Quincalla

Un grupo de comerciantes de ese giro sugiere que se pague la contribución fijada, en vista de la discrepancia surgida. El problema de la sustracción de bienes cuando existe un embargo

Nuevos escritos han llegado ayer a poder del Alcalde relacionados con el reparto de la cuota contributiva para el año de 1933 a 1934, pertenecientes al giro de almacenes de sedería y quincalla. Por las protestas formuladas por los dos grupos, mayoría y minoría, de este gremio, el Alcalde señor Izquierdo, tiene que resolver en que forma definitiva deben de pagar sus contribuciones durante el próximo ejercicio, los comerciantes de dicho giro.

El señor Jesús García, presidente del gremio de referencia, trasladó ayer al Alcalde, el expediente formado con las protestas formuladas contra el reparto de cuotas practicado por la minoría. En ese expediente, van las protestas de los señores Angel Miranda, Herran y Alonso, Ramos, Hermanos y Cía., A. Miranda Valcárcel, Alberto Behar y Guerlain S. A.

Con respecto a las protestas de estos señores contra el reparto hecho por el grupo de la minoría, informan los señores Máximo Carrera y del Castillo y Luis Fernández Albo, ambos integrantes de la fracción minorista en el giro de almacenes de sedería y quincalla. Exponen estos señores, que carecen de valor las protestas formuladas, calificando de impertinentes algunas de las mismas, sugiriendo al Alcalde que debe de aprobar el reparto de cuota hecho por la minoría, de conformidad con el artículo 20 de la Ley de Impuestos, que dice que el Ejecutivo Municipal debe de elegir, en el caso de protestas, el reparto contra el cual se hayan formulado menos oposiciones, lo que ocurre en el presente caso con el de la minoría que sólo tuvo cinco y el de la mayoría, seis.

El señor Jesús García, también como presidente del Gremio de Almacenes de Sedería y Quincalla, puso ayer a disposición del Alcalde, los escritos de los siguientes comerciantes establecidos en el expresado giro, que piden se les aplique la contribución fija en las Tarifas, en vista de la desavenencia que se observa en el Gremio: Fernández y Martínez, Espina y Cía., Ruiz, Izaguirre y Cía., Skarbrebik y Cía., Burjois S. A. López Lung y Cía., Gillette Safety Razaor Cía., López y Ríos, Guerlain S. A. Schechter and Zoller y Poo Lung y Cía.

QUIERE DISPONER DE SU CASA

El señor Lucindo Alvarez, propietario de la casa San José número 119, esquina a Hospital, elevó ayer un recurso al Alcalde, en que solicita se deje sin efecto la orden de clausura dada, con respecto a la carnicería situada en ese lugar, pues el carnicero ha desaparecido y él se encuentra con que ni cobra la renta o alquiler al citado industrial castigado por el Distrito, ni puede alquilar nuevamente el inmueble por efecto de la citada orden de clausura.

DIA Y HORA

El señor Alberto Valerio, de conformidad con acuerdo de la Comisión del Servicio Civil, ha solicitado ayer del Alcalde le señale día y hora para tomar posesión de su cargo de sellador del Matadero Industrial.

CAJA DE JUBILACIONES

El Director de la Caja de Jubilaciones Tranviarias y Ferroviarias pide al Alcalde, se le informe si ha sido cancelado el permiso de circulación concedido al señor Isaac Hernández, para la línea de ómnibus «La Unión», y, en caso afirmativo, desde qué fecha. También interesa dicha organización, saber si la empresa de ómnibus de «Santiago Habana», está inscripta debidamente en el Distrito Central.

MENORES A GUANAJAY

La Policía da cuenta de haber cumplido la orden de ingreso en el Reformatorio de Guanajay, de los menores Carlos y Lorenzo Urami.

CONCIERTO SACRO

La Banda de Música del Distrito Central, bajo la Dirección del maestro Guillermo M. Tomás, ofrecerá conciertos sacro en el Parque Central, el jueves y viernes de esta semana, de 7 a 9 de la noche, en Concordancia con la festividad que conmemora la Iglesia Católica en esta semana.

SE OPONE A LA EXTRACCION

El señor Pedro Martínez, administrador Judicial en el juicio seguido ante el Juzgado correspondiente, por la señora Josefa Alvarez en cobro de alquileres contra el dueño de la panadería establecida en Obispo 91, ha expuesto ayer al Alcalde, que no le es posible extragar los bienes muebles embargados al propietario de dicho establecimiento, como consecuencia de expedientes de apremio en cobro de contribuciones, porque ya los mismos están afectados por el procedimiento de cobro primeramente mencionado. El señor Martínez, al amparo de lo que disponen el Art. 203 de la Ley de Impuestos y los 275 y 278 de la Ley Orgánica de los Municipios, pide se deje en suspenso el procedimiento administrativo del Gobierno Local, hasta tanto el Juzgado resuelva la reclamación entablada por la señora Josefa Alvarez.

BAJAS

Han solicitado causar bajas del Registro de contribuyentes los señores siguientes: Vicente Sueiras, tintorería Corrales 28; Antonio Fernández bodega en Industria 32; Luis Biosca, médico cirujano, en Industria 78; y Compañía Cesionaria de Créditos, en Obrapía 19.

ERARIO DEL DISTRITO CENTRAL

Recaudación del día 10: Ejercicio Corriente $5,627.17. Resultas pesos 2,573.65. Consejo de la Provincia $827.14. Existencia en caja: Ejercicio Corriente $1,381.09. Resultas pesos 2,405.46. Consejo Provincial pesos 5,684.13. Presupuesto Extraordinario $432.94. Depósitos $77,414.31. Total $87,317.93.

COBROS

Transporte $108.50. Cuotas Ocasionales $619.14. Espectáculos Públicos $258.08. Multas $2,00.

TRASMISION DE DOMINIO

La señora María Adoración Pérez Estévez a María L. Castillo la casa Macedonia No. 70 en $1,000.

COMPROBACION DE CLAUSURA

Se ha dirigido ayer al Alcalde el señor Carlos Lorenzo, establecido en Monte número 302, solicitando se efectúe una nueva comprobación en el expediente administrativo por el cual se ordena la clausura de la posada existente en ese lugar, alegándose que no existe allí tal establecimiento.

PETICION DE EXPEDIENTES

El Juez de Primera Instancia del Oeste, pide se le remita el expediente personal del señor Rafael Delgado y Espinosa, para obtener los datos necesarios a fin de iniciar su documentación para su jubilación voluntaria como empleado público.

LA BANDA DEL DISTRITO

La señora Caral de Vigil, interesa del Alcalde autorice el concurso de la banda de música del Distrito Central para las fiestas en honor de Jesús Nazareno, que se efectuarán en la iglesia de Jesús María, el domingo 23 de los corrientes.

OTRO MENSAJE PARA FOMENTO DEL TENNESSEE

El Estado de Michigan ya ha ratificado ayer la derogación de la enmienda prohibicionista

WASHINGTON, abril 11. (AP).— El último segmento vital del programa de Roosevelt—para el desenvolvimiento del valle de Tenesee—fué dspachado hoy por el Presidente al Congreso, concentrando ahora su atención en los dos grandes problemas del refinanciamiento de las hipotecas urbanas y la rehabilitación ferroviaria.

El Senado y la Cámara recibirán mañana proyectos de ley para la creación de una autoridad en el valle de Tennessee recomendada en el mensaje enviado hoy por Roosevelt cuyo plan consiste en conservar y fomentar las riquezas naturales del río y el territorio adyacente para bienestar social y económico de la nación.

Según explicó el senador Norris, republicano de Nebraska, se trata de dar vida al plan frecuentemente rechazado para la explotación de «muscle shoals».

Como espera un aumento de trabajo, el Presidente dice que la proyectada «autoridad del valle» debe tener como deber «la rehabilitación de Muscle Shoals y la coordinación del mismo con el vasto plan».

MICHIGAN RATIFICO LA DEROGACION DE LA ENMIENDA DECIMO OCTAVA

LANSING, Michigan, abril 11 (AP) —Michigan, que legalmente es aun Estado «seco», fué el primero de los 48 Estados en ratificar la derogación de la Enmienda XVIII.

En el salón de la Cámara de Representantes de la capital del Estado, ante una enorme muchedumbre que aplaudió y vitoreó a los legisladores, la Convención constitucional, compuesta por 100 delegados, electos por votación popular hace una semana, votó 99 contra 1, en pro de la derogación de la Enmienda prohibicionista.

GACETILLAS

NEPTUNO.—Orquídeas Negras y Nueva orquesta Matamoros.

En Neptuno se exhibe hoy a las 2; 5 y media y 9 y media, Orquídeas Negras. La gran película de Carlos Gardel y a las 4 y 8 y media, Frágil como el Cristal, de Kay Francis y William Powell, presentándose además en los turnos de 5 y 9 y media, la nueva orquesta típica de Miguel Matamoros, única en su género, compuesta de arpa, clarinete, saxofón, bajo, dos Chachá, carneta china, maracas y las tres guitarras del incomparable Trío Matamoros, como número especial en el programa se presenta un Trío de Cancioneras, discipulas de Matamoros, Mercerón, el saxofonista excéntrico y canciones por el Trío Matamoros. Luneta 20 centavos en matinee y noche.

Jueves y Viernes Santos, El Signo de la Cruz y Los Conquistadores. Sábado y domingo Canción de Oriente y debut del Conjunto Ideal.

RIALTO.—Nagana y La Esquina del pecado.

Rialto exhibe hoy la regia producción Universal titulada Nagana, exótica producción que tiene parte de su desarrollo en el Africa, y completa el programa La Esquina del Pecado, por John Boles e Irene Dunn, una revista, un cartón y una comedia.

Precio: 20 centavos luneta y preferencia a todas horas.

Mañana: matinee a la una y media, con Miedo de Hablar, Nagana y La Pasión y Muerte de Jesús toda en colores.

Sábado: Adiós a las Armas, de Gary Cooper.

Pronto: Torero a la Fuerza, de Eddie Cantor.

RIVIERA.—Esclavos de la tierra.

En las tandas de las 5 y 15 y 9 y 45, se exhibe por última vez la producción Warner, interpretada por Richard Barthelmess que se titulda Esclavos de la Tierra, revista y comedia. A las 8 y 15: El último vuelo, por Richard Barthelmess.

Mañana jueves, en la matinee de la 1 y 30, Vida, Pasión y Muerte de Nuestro Señor Jesucristo (en colores El Proceso de Edith Calvet, revista y variedad. A las 5 y 15 y 9 y 45: Vida, Pasión y Muerte y a las 8 y 15: El Proceso de Edith Calvet.

El sábado y domingo: dos estrenos. Mujeres de Fuego, por Warren William y El Hombre 13, por Charles Bickford.

Pronto: Nagana, por Tala Birell y Melvyn Douglas.

TRIANON.—Adiós a las armas.

En la tarde de las 4: la obra de Lubitsch, Un Ladrón en la Alcoba, por Kay Francis y Miriam Hopkins; revista y Adiós a las Armas, por Gary Cooper, Helen Hayes y Adolfo Menjou.

A las 8 y 30: Un Ladrón en la Alcoba, bella cinta melodramática.

En la de 9 y 45: Adiós a las Armas, últimas exhibiciones.

Mañana y pasado, en la matinee de la una y media, la grandiosa película de Frederick March, Elissa Landi y Claudette Colbert, El Signo de la Cruz y La Pasión, en colores. El mismo programa por la noche.

Los Conquistadores, magnífica interpretación de Richard Dix y Ann Harding, se estrena el próximo domingo.

REGINA.—Nagana y La esquina del pecado.

Hoy se estrena en Regina, la superproducción Universal Nagana, por Tala Birell que motivará un lleno seguro y a petición de varias familias se repite La Esquina del Pecado, de John Boles e Irene Dunn. Una revista y una comedia.

Precios: 10 centavos damas y niños hasta las 7 y 30 y 20 mayores después. Mañana: matinee a la una: tres películas: Miedo de Hablar, Nagana y La Pasión y Muerte de Jesús en colores.

Sábado: Adiós a las Armas, por Gary Cooper.

Pronto: Torero a la Fuerza, de Eddie Cantor.

ACTUALIDADES.—Películas y variedades.

Imposible presentar mejor espectáculo por menor precio a base de diez centavos la luneta y 5 centavos la tertulia con buenas películas y mejor variedad.

Hoy en la matinee desde las tres y por la noche desde las ocho, la película El dios del Mar, película en español, por Ramón Pereda, Rosita Moreno y Julio Villarreal y la film Las Calles de la Ciudad, por Gary Cooper y Paul Lucas.

Y en la escena, couplet y bailes por Pilar Muñoz y El Sevillanito y parodias, excentricidades, bailes, etc., por Julita Muñoz y tangos por Rosita Tudela.

INGLATERRA.—Todo lo condena.

Hoy 10 centavos a todas horas: de 2 a 6 p. m. y de 6 a 11 y media p. m.

Regio programa: Todo lo Condena, sensacional y emocionante film por Edmund Lowe y Victor McLaglen. Esta es la noche, colosal comedia vaudevillesca, por Lily Damita y Charles Ruggles y el cartón La Escama del Crimen y revista.

A las 5 p. m. Todo lo Condena y Esta es la Noche.

Mañana: El Hombre Trece, por Constance Cummings y El Expreso Fatal, por Ben Lyon.

Viernes: Tú serás mía, por Jack Holt.

UNIVERSAL.—Orquídeas negras.

Presenta la empresa de este popular y concurrido cine, un selecto e interesante programa a base de películas de valer. Tandas de 1 a 6 y de 6 y 15 a 11, matinee 10 centavos. Noche damas y niños 10 centavos, caballeros 15 centavos. Da comienzo con una interesante comedia extraordinaria producción «¿Qué vale el dinero?», de George Bancrofft. La super excelsa film hablada y cantada en español por el rey del tango Carlos Gardel, titulada Orquídeas Negras. Mañana: Vida, Pasión y Muerte de Nuestro Señor Jesucristo y Soy un Fugitivo, muy emocionante producción.

VIVES.—Canción de cuna.

Suntuoso programa el de hoy en este gran cine, situado en la calle B y 27 en el Vedado, dotado del mejor sonido, comodidades y ventilación. Tandas de 5.30 y 8.30, linda comedia. La super excelsa producción «Canción de cuna», por la célebre artista Constance Bennett. Maravillosa joya «Víctimas del divorcio», del gran actor John Barrymore. Mañana, jueves santo, «Vida, Pasión y Muerte de Nuestro Señor Jesucristo» y la grandiosa film «El signo de la Cruz». Sábado, «La mujer infiel» y «Justicia.»

VERDUN.—Danubio azul.

A base de diez centavos todos serán exhibidos hoy los estrenos de film «El Danubio azul», película sumamente musical, por Brigette Helms y «Esta noche o nunca», por la genial Gloria Swanson, así como comedias, cartones, revistas y variedades vitaphon.

Mañana, «Canción de cuna» y «Virtud», por Constance Bennet y Carol Lombart.

El sábado, «La mujer infiel», precioso drama social.

BERNDES.—Esclavos de la tierra.

Para hoy anuncian los carteles de este grandioso teatro de Marianao un programa interesantísimo, que será exhibido en sus tandas de 5.30 y 8.30. Dando comienzo con una comedia y variedad. La soberbia producción «Esclavos de la tierra», de Richard Balthelmess. Colosal film de regio argumento «Y lo llaman pecado», de Loretta Young. Mañana, jueves, «El fantasma de Crestwood» muy sensacional, por Ricardo Cortez y «Víctimas del divorcio», por John Barrymore. Viernes santo, «Vida, Pasión y Muerte de Nuestro Señor Jesucristo» y «Sed de escándalo». Sábado, «Parque Central.»

CUBA.—Grato suceso.

Se estrena hoy en el «Cuba» la magnífica interpretación de Lee Tracy, Mary Brian y Dick Powell, que se titula «Grato suceso». Va este film en las funciones a las cuatro y a las ocho y cuarto, precedida de una revista sonora, cartón, comedia, variedad y de la producción «Dos contra el mundo» por Constance Bennett y Neil Hamilton.

Mañana, matinée especial a las dos con la Pasión y «El signo de la Cruz.»

El sábado, «Canción de Oriente», por Ramón Novarro.

OLIMPIC.—Gran hotel.

Dos monumentales películas desfilarán hoy por la pantalla de este preferido cine de las familias del Vedado, situado en Avenida Wilson y B. Precios hasta las nueve, luneta, 15 centavos, después de esa hora 20. Comienza con una divertida comedia. La estupenda super producción «Grand Hotel», de Greta Garbo, John Crawford y John y Lionel Barrymore, que se exhibe en tandas de 5.15 y 9.30. A las 8.15, la sublime y bien argumentada film «Divorcio en la familia», de Jackie Cooper y Lewis Stone. Mañana, «Vida, Pasión y Muerte de N. S. J.» y a las 8.15, «¿Son estos nuestros hijos?», de Enric Linden.

WILSON.—Todo lo condena.

Hoy, 10 centavos, a todas horas, de 2 a 7 p. m. y de 8 y media a once y media p. m.

Magnífico programa: revista la variedad «Una gran noche», el cartón «Pescando al pescador». «Todo lo condena», regia producción especial por Edmund Lowe y Victor Mc Laglen y «Tuya para siempre» joya especial por Fredric March y Sylvia Sidney.

A las 5 p. m., revista, variedad, cartón y «Todo lo condena.»

Mañana, la producción sacro-bíblica religiosa en colores «Pasión y Muerte» y «El signo de la Cruz», por Elissa Landi.

MAXIM.—Profesor Gil.

Presenta hoy en su función corrida desde las 8.30 un programa extraordinario. El famoso mago e ilusionista Profesor Gil actuará esta noche junto con las Hermanas Lago, guitarristas. También se estrenan dos grandes producciones: CHANTAGE, por Joan Bennett y Hardie Albright; RASCACIELO, deliciosa producción de Thomas Meighan y Mauren O'Sullivan y una revista. Precios: Damas y niños 10 centavos.— Sábado y domingo: ADIOS A LAS ARMAS.

ENCANTO

HOY 3½-11½ HOY

MARIE DRESSLER POLLY MORAN ANITA PAGE NORMAN FOSTER en lo que el país necesita PROSPERIDAD Película M G M

JUEVES EL REY DE LA PLATA con Edward G. ROBINSON

RADIO Y ELECTRICIDAD

TRASMISIONES PARA HOY

CMW

590 KILCS.

7.30 a. m. Diario Hablado.
10.30 a. m. Charla infantil.
11.00 a. m. Nena Cuenco y su grupo.
12.00 m. Orquesta humorista.
1 p. m. Diario Hablado.
1.30 p. m. Canciones y recitados.
2.00 p. m. Receso.
3.00 p. m. Orquesta típica.
6.00 p. m. Diario Hablado.
7.00 p. m. Mezzo-soprano y tenor.
8.00 p. m. Comedia 'La Cofradía Pasa». Programa selecto por el Conjunto. Charla por Robreño.
9.00 p. m. Orquesta típica.
10.00 p. m. Programa cubano-español, audición selecta.
11.00 p. m. Buenas Noches.

CMC

840 KILOCICLOS

10.30 a. m. Orquestas y cantos populares.
6.45 p. m. Poesías, canciones, comedias.
8.00 p. m. Cadena Nacional: La Banda de Música del Estado Mayor del Ejército bajo la dirección del Capitán José Molina Torres.
1. Marcha de la Coronación de «El Profeta». G. Meyerbeer.
2.—Obertura «Stabat Mater». G. Rossini.
3. Poema Sinfónico «Danza Macabra». C. Saint Saens.
4. (a) Ave María, L. Casas Romero. (b) Angelus, J. Massenet.
Señora Natalia Aróstegui de Suárez y pianista.
1. Romance, Debussy.
2. 2. La Forza del Destino, Verdi.
3. Caperucita Roja, Gabriela Mistral.
4. El Ruego, Gabriela Mistral.
5. (Solo de Piano). Nocturno Op. 9 No. 2, Chopin.
6. (Solo de Piano). Preludio Op. 28 No. 15, Chopin.
9.00 p. m. Hora Oficial (Observatorio Nacional.
9.01 p. m. Continúa la Banda de Música del Estado Mayor del Ejército bajo la dirección del Capitán José Molina Torres.
1. Ofertorio, Batista.
2. Marcha Fúnebre «Tributo al Maine». J. Marín Varona.
3. Pasodoble 'El Turco». G. Espinosa.
4. Himno Nacional Cubano. P. Figueredo.
Continúa el programa de canto y piano.
1. El jardín bajo el claro de la luna. E. Lecuona.
2. Aunque no pueda vivir sin tí, Nilo Menéndez.
3. Justicia, Ramón de Campoamor.
4. Celos, Pedro Mata.
5. Nocturno Op. 37 No. 1, Chopin (Solo de Piano).
6. (Solo de Piano) Consolación Op. 19 No. 6, Leschetizky.
7. (Solo de Piano) Why? Op. 12 No. 3, Shumann.
10.00 p. m. Jazz band, son, bailables.

CMCY

1,320 KILOCICLOS

7.00 p. m. Diario Deportivo.
9.00 p. m. Estreno de la comedia en un acto titulada «El Nuevo Administrador».

CMAF

680 KILOCICLOS

6.30 p. m. Música Variada.
7.00 p. m. Música para la Comida.
7.45 p. m. Cantos populares.
8.00 p. m. Un poco mejor que lo mejor.
8.30 p. m. De la Habana a la Puerta de Oro.
8.45 p. m. La orquesta de Paul Whiteman interpretando Grand Canyon Suite.
9.15 p. m. Programa Armónico.
9.45 p. m. Selecciones de óperas.
10.00 p. m. Septeto.
11.00 p. m. Síncopa de la I. B. C.
11.30 p. m. Buenas Noches y Hasta Mañana.

CMCD

1140 KILOCICLOS

9.30 p. m. Soprano, Piano y Reitaciones.
1. Tema Musical Vals Enchantes.
2. Como yo no hay dos, danza de Lecuona. Soprano.
3. Musme, Fantasía Oriental.
4. Claro Obscuro, poesía de Amado Nervo. Dr. Angulo.
5. Así en el mundo amamos, valscanción. Soprano.
6. Solo de Piano.
7. La Figlia du Regiment, romanza. Soprano.
8. El Caracol, poesía de Diego Doble Urrutia. Dr. Angulo.
9. Canto Indio de Lecuona. Soprano.
10. Flor de Tratoria, canción. Soprano.
11. La Rosa Niña, poesía de Rubén Darío. Dr. Angulo.
12. Solo de Piano.
13. Canto Caribe de Lecuona. Soprano
14. El Duelo, poesía de Edmundo Rostand.
15. Tu Mirar, canción de Lara. Soprano.
16. Tema Musical Vals Enchantes.

CMCW

965 KILOCICLOS

6.00 p. m. Programa Variado.
7.00 p. m. Canciones Internacionales.
8.00 p. m. Señora Ernestina Lecuona de Brower.
9.00 p. m. Disertaciones Intelectuales.
10.00 p. m. Música bailable.
11.00 p. m. Buenas Noches.

CMBZ

1010 KILOCICLOS

11.0 0a. m. Programa Variado.
12.00 m. Música selecta.
6.00 p. m. Selecciones musicales
6.30 p. m. Para los niños.
7.00 p. m. Arte y Cultura Popular.
8.00 p. m. Quinta Sinfonía de Beethoven y «Pájaro de Fuego», Stravinsky.
10.00 p. m. Música selecta

CMBK

1445 KILOCICLOS

9.00 p. m. Orquesa.
10.00 p. m. Bailables.

CMCQ

775 KILOCICLOS

1.00 p. m. Música Clásica.

CMCR

1365 KILOCICLOS

De 11.30 a 12.30 Música variada.
De 4 a 5 Películas.
De 9 a 10 Programa bailable por la orquesta y canciones.
De 10 a 10.30 Música escogida.

CMFS

780 KILOCICLOS

10.00 a. m. Programa musical.
11.00 a. m. Cancionero.
7.00 p. m. Variedad.
8.00 p. m. Bailables por el Septeto
9.00 p. m. Música popular.
9.30 p. m. Música Popular.
10.00 p. m. Buenas Noches.

CARTEL DEL DIA

POR LOS TEATROS:

MARTI.—A-1851. Compañía Cubana de Zarzuela. A las 8.45, «Mary tiene un hijo». A las 10.30, «Las pepillas».

POR LOS CINES:

CAMPOAMOR.—A-7054. A las 5.30 y 9.30, Conciertos Sacros con orquesta de 37 profesores, dirigida por el maestro Herrero y los Coros por la señora Cranowska.

ENCANTO.—A-4433. A todas horas, «Prosperidad», con Marie Dressler y Polly Moran; comedia y revista.

NACIONAL.—A-3730. A todas horas, «Juegos de pillos», «Hogares rotos» y 10 números de variedades con el cuadro final «La señal de la cruz».

ACTUALIDADES. — M-5575. «El dios del mar», «Las calles de la ciudad» y números de variedades.

RIALTO.—M-1831. «Nagana» y «La esquina del pecado».

RIVIERA.—F-2040. «Esclavos de la tierra» y «El último vuelo».

NEPTUNO.—M-2785. «Orquídeas negras», «Frágil como el cristal» y presentación de la Orquesta Típica de Miguel Matamoros.

REGINA.—M-1407. «Nagana» y «La esquina del pecado».

TRIANON.—F-2403. «Adiós a las armas» y «Un ladrón en la alcoba».

OLIMPIC.—F-6263. «Grand Hotel» y «Divorcio en la familia».

VIVES.—F-5995. «Canción de cuna» y «Víctimas del divorcio».

INGLATERRA.—M-5527. «Todo lo condena» y «Esta es la noche».

VERDUN.—A-9206. «El Danubio azul» y «Esta noche o nunca».

MODERNO.—X-3306. «Amor profano» y «El Danubio Azul».

TOSCA. — I-3099. «Engánchalo», «El alma del rascacielos» y «Congo».

WILSON.—U-5863. «Todo lo condena» y «Tuya para siempre».

IMPERIO. — M-4477. «Cynara» o «Su único pecado» y comedias.

BERNDES.—FO-9375. «Y lo llaman pecado» y «Esclavos de la tierra».

UNIVERSAL.—«Orquídeas negras» y «Qué vale el dinero».

BELGICA.—A-9128. «Audaz y galante» y «Lotería infernal».

CUBA.—M-8970. «Dos contra el mundo» y «Grato suceso».

VIOLETA.—M-4636. Películas y números de variedades.

ROJO.—M-3081. «Tristezas de un millonario» y «Teresita».

Winnie R. Judd morirá el día 21 en Arizona

No se le concede el derecho de ser juzgada nuevamente. Sufre frecuentes ataques histéricos

PHOENIX, Arizona, abril 10. (AP.) El abogado de Winnie Ruth Judd no ha tenido éxito en sus esfuerzos para lograr que se concediera a su cliente el beneficio de ser juzgada nuevamente.

El magistrado Howard C. Spenkman se negó a aceptar la moción.

Los doce jurados que votaron la pena de muerte, y los sustitutos, que habí... sido citados a instancias del abogado de Mrs. Judd, fueron despedidos sin que se vieran en el caso de tener que declarar. En el escrito presentado por el abogado de Mrs. Judd se decía que algunos de los miembros del jurado habían obrado con prejuicios preconcebidos pero a esta parte no consintió el magistrado que se le diera lectura.

Mrs. Judd será ejecutada en la horca el día 21 de este mes.

Su abogado, O. V. Willson, dijo que intentará apelar al Tribunal Supremo de Arizona presentando un recurso de Habeas Corpus.

Mrs. Judd, según dicen los empleados de la prisión del Estado de Florence, está muy nerviosa y sufre frecuentes ataques de histerismo desde que sabe que los esfuerzos para librarla de la horca no dan resultado.

SUSCRIBASE Y ANUNCIESE EN EL «DIARIO DE LA MARINA»

WLW

700 KILOCICLOS
Crosley Radio Corporation
Cincinnati, Ohio

7.00 p. m. Amos n'Andy (comedy) (NBC).
7.15 p. m. Gene and Glenn (comedy).
7.30 p. m. «Chandu» (drama).
7.45 p. m. Detectives Blanck & Blue (drama).
8.00 p. m. Eno Crime Club (drama) (NBC).
8.30 p. m. Sunswaet Melodies, Lloyd Shaffer. Orquesta bailable.
8.45 p. m. Smilin Ed McConnell.
9.00 p. m. Sherlock Holmes (drama) (NBC).
9.30 p. m. Morton Downey & Don Novis. Programa popular.
10.00 p. m. Corn Cob Pipe Club of Virginia (Variedades).
10.30 p. m. Zero-Hour (Semi Clásico).
11.00 p. m. Rhythm Club (Popular).
11.30 p. m. Henry Thies. Orquesta bailable.
12.00 p. m. Park Central Hotel. Orquesta.
12.30 p. m. Hotel Pennsylvania. Orquesta.
1.00 p. m. Henry Thies. Orquesta bailable.
1.45 p. m. Moon River (Slumber Music).

C--M--W

«LA VOZ DE LAS ANTILLAS»

590 Kilcs.

Hoy a las 8.00 P.m.

La comedia en un acto «LA COFRADIA PASA». Programa selecto por el Conjunto.

M.E.C.D. 2016

Se fabrica solamente en estilos finos y modernos, en pieles de calidad y de acabado perfecto
Fíjese que lleve la marca en el forro

Información Telegráfica DEL INTERIOR DE LA ISLA

(Por nuestros corresponsales)

Matanzas

Verbena popular en Bolondrón

BOLONDRON, abril 11.—DIARIO, Habana.—Existe enorme entusiasmo en este pueblo y los comarcanos, con motivo de la gran verbena popular organizada por la sociedad «Víctor Hugo» y demás colectividades locales. Dicha verbena comenzará el sábado de Gloria, terminando el lunes próximo, en el Parque de la Libertad, levantándose varios kioscos, así como originales bazares y otros espectáculos, dirigidos por los más distinguidos elementos sociales. Confíase en un gran éxito, dada la actividad de los organizadores y en un resultado relativamente lisonjero.—OÑA, Corresponsal.

Procesados dos campesinos que se agredieron en reyerta

MATANZAS, abril 11.—DIARIO, Habana,—El Juez de Instrucción de Colón comunica al Fiscal que ha procesado con $500 de fianza a los campesinos Casildo de Armas Marrero y Caridad Ramos Rodríguez, que el día 5 de los corrientes, como recordarán nuestros lectorese, se batieron a machetazos causándose gravísimas lesiones en el camino de Camito del Hanabana al pueblo de Amarillas y los cuales se encuentran recluídos en el Hospital Civil de dicha villa.—LOVIO, Corresponsal.

Inspeccionada la Oficina de Correos de Cabeza

CABEZAS, abril 11.—DIARIO, Habana.—En el día de hoy fué girada una inspección general a la oficina de Correós de este pueblo, por el correcto inspector del ramo, señor José Bover, quien felicitó al Jefe de la misma señora Perera, y demás empleados, por haber encontrado todos los asuntos debidamente atendidos.—CAPOTE, Corresponsal.

Santa Clara

Grave intoxicación

CIENFUEGOS, abril 11.— DIARIO, Habana.— Fué asistida en el Hospital de Emergencias, de grave intoxicación a efectos de haber ingerido gran cantidad de creolina, Eulalia Dorticós Espinosa, de veinticuatro años de edad, vecina de San Luis, 65, y cocinera de la familia del señor Eduardo Rangel, de San Carlos, 138, donde ocurrió el hecho.

Fué trasladada al Hospital Municipal, no pudiendo declarar debido a su estado de gravedad. Desconócense las causas que la impulsaron a tal determinación.

Obdulio,
CORRESPONSAL.

Se cayó desde una altura de catorce varas

PUERTO ESPERANZA, abril 11. (Por telégrafo).—La señora Basilia Vargas cayó ayer, desde una altura de catorce varas, fracturándose la pierna derecha y recibiendo múltiples lesiones en la cara. La caída se estima casual.

Continúa la seca

La seca continúa en esta localidad dándose por perdidas todas las siembras de frutos menores.

En el pueblo ha comenzado a escasear el agua, por lo que se teme que llegue a faltar, si no llueve antes de diez días.—Corresponsal.

Inspector del Fondo Especial de Obras Públicas en el Ayuntamiento de Sancti Spiritus

SANCTI SPIRITUS, abril 11.—DIARIO, Habana,—José I. Carrión, inspector del Fondo Especial de Obras Públicas, se encuentra en ésta inspeccionando minuciosamente el Ayuntamiento, desde ayer, sobre expedientes de apremio y atrasos que, en cantidades considerables, existen de la Administración pasada, los que podrán causar sensación.—SERRA CARBONELL, Corresponsal.

Camagüey

Apareció muerto un hombre

CAMAGUEY, abril 11.— DIARIO, Habana.— En la colonia Batista, de Esmeralda, apareció muerto Lido Martieso. Se supone trátase de un suicidio. La Rural y el Juzgado practican investigaciones.

Radicación de causas

El Juzgado de Instrucción radicó nueve causas por infracción electoral.

Lechuga,
CORRESPONSAL.

En gravísimo estado una suicida

CAMAGUEY. abril 11.—DIARIO, Habana.—Angela Hernández Trens ingirió gran cantidad de yodo, siendo asistida en el Centro de Socorro, donde se certificó de gravísimo su estado. Aburrida de la vida, intentó suicidarse.—LECHUGA, Corresponsal.

Oriente

El Ministro de la República Dominicana

SANTIAGO DE CUBA, abril 11.—DIARIO, Habana.— El señor Osvaldo Bazil, ministro dominicano, estuvo breves horas en Santiago, de paso, en viaje aéreo, para su país, llamado por el presidente Trujillo. Fué saludado por el cónsul señor Abel Henríquez.

La Semana Santa en Santiago

Los oficios religiosos de la Semana Santa, se han visto muy concurridos en todos los templos. El viernes habrá procesión del Santo Entierro, que recorrerá las principales calles, con música y asistencia del arzobispo Monseñor Zubizarreta.— Matías Vega.

Trágica muerte de un menor

MANATI, abril 11.—DIARIO, Habana.—A las doce del día de hoy resultó muerto el menor Valeriano Fis, en la colonia «Victoria» de este central, a causa de haberse espantado el caballo que montaba, lanzándolo a la vía en los momentos en que cruzaba el auto de línea. El Juzgado actúa.—Corresponsal.

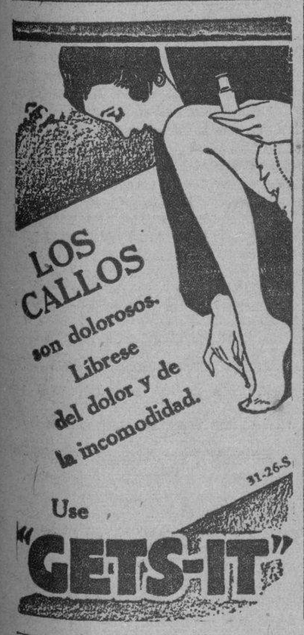

PROTEJA SU CUTIS

Use CREMA DE MIEL Y ALMENDRAS HINDS

que además lo suaviza, blanquea y embellece.

• Use Crema Hinds para el rostro, manos y brazos, el cuello y el escote.

LA BASE IDEAL PARA LOS POLVOS

EL EMBARGO A RUSIA QUEDO YA APROBADO

El Ministro de la Guerra dijo que estaba seguro del maltrato a los ingenieros

LONDRES, abril 11 (AP.)— En vísperas del juicio en Rusia de los seis ingenieros electricistas británicos, la Cámara de los Lores aprobó hoy el proyecto de ley que autoriza al Gobierno para declarar un embargo contra las importaciones del Soviet.

Lord Hailsham, ministro de la Guerra, fué el más decidido partidario de la medida en la Cámara de los Lores. El Gobierno, dijo lord Hailsham, «hará todo lo humanamente posible para que se le haga justicia a los seis súbditos ingleses que están en peligro en Moscú».

Añadiendo que el Gobierno no deseaba verse obligado a poner el proyecto de ley en vigor, lord Hailsham por otra parte manifestó que tenía la certeza de que los seis ingenieros habían sido maltratados.

La medida fué aprobada en la Cámara de los Lores en la segunda presentación.

LA INDIA DENUNCIA EL TRATADO COMERCIAL CON JAPON

NUEVO DELHI, Indostán, abril 11 (AP.)— El Gobierno de la India anunció hoy que ha notificado al Japón que dentro de seis meses terminará la convención comercial firmada en 1905, que da al Imperio el trato de nación más favorecida.

El mejor cliente de la India en los últimos años para su algodón ha sido el Japón; pero éste se exporta en estado natural y una gran parte el reimportado en artículos manufacturados con el algodón.

El Japón ha ido aumentando gradualmente sus ventajas sobre el Reino Unido en lo que respecta a la venta de telas de algodón a la India.

ELEANOR BOARDMAN SE DIVORCIO DE SU ESPOSO POR INFEDILIDAD DE ESTE

LOS ANGELES, abril 11. (AP.)— Los tribunales concedieron el divorcio hoy a Eleanor Boardman. Miss Boardman declaró que encontró a su esposo, King Vidor, en el apartamento de otra mujer, vestido en bata de baño y chinelas.

Dijo que Vidor nunca ganaba menos de 60.000 pesos por cada película que dirigía y que a menudo trabajaba tres o cuatro veces al año.

Miss Boardman recibirá 800 pesos mensuales para gastos y otros 500 pesos para mantener a sus dos hijos. Miss Boardman y Vidor se casaron en septiembre de 1926.

SE HALLA ENFERMO EL REPRESENTANTE WILLIAM BANKHEAD, DE ALABAMA

WASHINGTON, abril 11. (AP.)— El representante William B. Bankhead de Alabama, sufrió hoy lo que según unos era un ataque al corazón y según otros una indigestión aguda después de haber pronunciado un vigoroso discurso en defensa del proyecto del gobierno para el refinanciamiento de las hipotecas rurales.

Después de unas horas de descanso en el Capitolio, Bankhead parecía haber mejorado y fué trasladado a su casa.

Bankhead es padre de la actriz de la pantalla Tallulah Bankhead.

EL CAPITAN AVIADOR VON GRONAU, OPERADO AYER, DE APENDICITIS

BERLIN, abril 11. (AP.)—Wolfgang Von Gronau, famoso aviador trasatlántico alemán, fué operado de apendicitis hoy. Se asegura que su estado es satisfactorio, pero los médicos no le han permitido recibir visitantes.

Crónica Habanera

(Viene de la página CINCO)

DE DIAS

JULIA SANGUILY

La gentil señorita Julia Sanguily y Fernández, que contraerá matrimonio el próximo día veintidós, con el joven letrado Carlos Falla Alvarez, está hoy de días y la felicitamos con tal motivo.

Recientemente, anunciamos la boda que se celebrará en la iglesia de San Juan de Letrán, en el Vedado; hoy podemos ofrecer a nuestros lectores los nombres de los caballeros que servirán de testigos durante los actos religioso y civil.

Los padrinos serán el coronel Julio Sanguily, padre de la bella prometida, y la gentil señora Angélica Alvarez de Falla, madre del novio.

Testigos en la boda religiosa:

Por ella: el mayor general Mario G. Menocal, que se hará representar por su hijo político el doctor Eugenio Sardiña; el general Alberto Herrera, jefe del Estado Mayor del Ejército; el doctor Rafael Nogueira y los señores Antonio Serafín Fernández y Alberto de Armas.

Por él: los doctores Viriato Gutiérrez, senador de la República; Ricardo Cervera Falla y José Grau Triana, y los señores Juan Falla Gutiérrez y Eulogio Alvarez.

En la boda civil testificarán por ella: el coronel Leandro de la Torriente, el señor Manuel Sanguily y el que suscribe.

Por él: el señor Celso González, administrador del DIARIO DE LA MARINA, y el doctor Juan Fernández de Castro.

BERTA SINGERMAN

Una grata noticia vamos a dar a nuestros lectores hoy. Berta Singerman, la eminente recitadora argentina, artista máxima de la palabra, retardará unos días su viaje a México, con el fin de complacer innumerables peticiones de sus muchos admiradores, que le han instado para que se quede algunos días más entre nosotros.

La ilustre artista, correspondiendo a las múltiples atenciones de que ha sido objeto por parte de la sociedad habanera, se queda unos días más para dar una audición al aire libre, cuya función tendrá lugar el próximo domingo en el moderno stadium «Cristal», de Infanta y Pedroso, y después dará un nuevo recital en el teatro Principal de la Comedia el martes diez y ocho, a las nueve y media de la noche, en cuya función estrenará la pieza en un acto titulada «La voz humana».

En «La voz humana» Berta Singerman nos dará a conocer su doble personalidad, personalidad de actriz y de recitadora.

Para ambas funciones pueden reservarse las localidades por los teléfonos M-3380 y M-4161, que son los del referido stadium, y por el A-6737 del Principal de la Comedia.

Esta noche, a las nueve y media, en el Principal de la Comedia, Mr. Philiphoff, el rey de la Balalaika, ofrecerá un concierto, para el que existe gran interés.

CHATEAU MADRID

Para el próximo Sábado de Gloria ha organizado el simpático restaurant garden Chateau Madrid una magna fiesta, durante la cual se rifarán valiosos objetos entre los concurrentes.

Dicha fiesta se celebrará en honor de las damas que se llamen Gloria; todas las de este nombre tendrán derecho a entrar en una rifa especial.

Publicaremos mañana los detalles de esta espléndida fiesta, que despertará gran interés entre nuestra distinguida sociedad.

EL BRIGADIER SEMIDEY

Nuestro nuevo ministro en las Repúblicas de Santo Domingo y Haití, brigadier José Semidey, embarcará hoy, a las cinco de la tarde, rumbo a Santo Domingo, donde presentará sus credenciales y fijará su residencia.

Acompaña al antiguo oficial su hijo José Alberto.

OPERADA

La gentil señorita Carmen Galbán y Carlos, ha sido sometida a una delicada operación de apendicitis, practicada con su acostumbrada maestría por el ilustre cirujano José A. Presno.

Le deseamos a la distinguida enferma un pronto restablecimiento.

CONCIERTOS DE MUSICA SACRA

Un acierto del conocido empresario Ernesto Smith ha sido la organización de los conciertos sacros, en combinación con el maestro Cándido Herrero, que serán ofrecidos hoy, mañana y pasado, en el teatro Campoamor, muy en armonía con el recogimiento de los días que se conmemoran durante la actual Semana Santa.

El Stabat Mater de Rossini será ejecutado en los turnos de las cinco y treinta y las nueve y treinta. La interpretación ha sido confiada a la espléndida orquesta con treinta y siete profesores y al coro formado por cuarenta voces. El cuarteto está integrado por Maryla Granowska, como soprano; María Pissarewskaya, contralto, y los señores Rentería y Larrea, tenor y bajo.

Para estas audiciones sacras ha sido fijado en cincuenta centavos el precio de las lunetas.

El Sábado de Gloria en Campoamor, es el día señalado para la inauguración de la gran temporada de comedia que ofrecerá el notable actor Fernando Soler, al frente de su magnífica compañía.

Es grandísima la demanda de localidades para estas funciones, que serán, sin duda alguna, del agrado del público habanero.

Edel FARRES.

¿PIENSA UD. COMPRAR UN REFRIGERADOR ELECTRICO?

No firme, no prometa nada, antes de ver, comparar y conocer las modernas características que ofrece el nuevo

Refrigerador WESTINGHOUSE

Visite nuestro Salón de Exhibición

San RAFAEL e INDUSTRIA Teléfono M-8884

MENSAJE No. 4

UNA MODISTA FUE ESTAFADA POR UNA CLIENTA EN $10

Ante el subinspector Chile de guardia én la Policía Judicial, se presentó ayer tarde la señora María Rodríguez Díaz, natural de Andalucía, mayor de edad, modista y vecina de la calle 10 número 197, en el Vedado, denunciando que en su comercio se le presentó una mujer nombrada Eva Gómez, vecina de Cienfuegos número 78, ordenándole la confección de un traje el cual una vez terminado se lo envió con su operaria Cristina Pedroso, pero una vez ésta en la casa de la acusada Gómez, ésta no sólo se negó a pagar el traje sino que le echó los perros a la joven Cristina, con el propósito de no abonarle dicha cantidad, en la cual la denunciante se estima perjudicada. La acusada según hizo constar la perjudicada, trata de embarcarse el próximo sábado para el extranjero.

LOS AUTORES DE UN ROBO HAN SIDO YA DETENIDOS

En la barriada del Cerro, la Policía de la quinta Estación procedió anoche al arresto de Mario Morales García, de 23 años de edad y vecino de Marianao, y de Sandalio Blanco Alvarez, de 27 años y con domicilio en Quinta número 2, por ser los autores de un robo cometido el día 26 del pasado mes en el garage que está situado en Zanja número 42, propiedad de José Pérez Prieto.

Según se hace constar en el atestado levantado pir el capitán Prat, al mando de dicha Estación, los detenidos penetraron en el garage y al ser sorprendidos por los empleados del mismo se dieron a la fuga, logrando desaparecer ante el auxilii que le prestaron otros desconocidos que, situados en la esquina próxima, agredieron a los empleados cuando éstos trataron de darle alcance.

En la mañana de hoy los acusados serán presentados ante la autoridad judicial que conoce del correspondiente proceso.

COMBATIENDO EL PALUDISMO

El capitán Ferreira, de Baracoa, acusó recibo al Secretario de Sanidad de haber recibido nueve mil cápsulas de quinina las cuales ha comenzado a distribuir entre los vecinos para combatir los brotes palúdicos.

TRIANON
La Peletería de Moda

En su afán de complacer a sus clientes con nuevos modelos presenta esta original sandalia de cabritilla blanca. Tacón alto.

$3.95

Tenemos los anchos AA. A. B.

NOTA:— Al interior $0.25 extra.

J. ALVAREZ

NEPTUNO Y SAN NICOLAS. Teléfono: A-7004.

Estudio Rubí

SE HA ORDENADO LA DETENCION DE MONSENOR MUGICA, OBISPO DE LA DIOCESIS DE VITORIA

Como consecuencia de un combate sostenido con la Guardia Civil, ésta efectuó el arresto de cuarenta y cinco extremistas en el pueblo de Rinconada, Sevilla. Una huelga de 24 horas

SEVILLA, abril 11. (AP)— En el pueblo de Rinconada, 45 extremistas fueron arrestados a raiz de un choque con la Guardia Civil como resultado de la huelga agraria sindicalista.

El gobernador civil ordenó la clausura del círculo sindicalista.

Se ordenó la detención del obispo de Vitoria, Monseñor Mugica, que fué deportado de España hace 18 meses. Mas tarde se le concedió permiso para regresar a España, a condición de que no regresase a la Diócesis de Vitoria.

LOS SOCIALISTAS DE SEVILLA TIENEN PROYECTADA UNA HUELGA DE 24 HORAS

SEVILLA, abril 11. (AP)—Uno de los heridos en los sucesos de Umbrete falleció hoy, y el otro sigue en gravísimo estado.

Se asegura que los elementos socialistas de esta ciudad están preparando una huelga general de 24 horas, en señal de protesta contra las autoridades encargadas de investigar los sucesos de Umbrete.

EL EMBAJADOR BOWERS IRA A ESPAÑA A FINES DE MES

WASHINGTON, abril 11. (AP).— Claude G. Bowers, nuevo Embajador en España, se instaló hoy en el despacho del departamento de Estado, al que concurrirá todos los días a fin de imponerse de las cuestiones que ha de tratar en Madrid.

El nuevo Enviado, conocido autor y editorialista, también hizo una visita a la Embajada española y presenció la cesión del Senado, al que perteneció algún tiempo, como secretario.

Bowers ha manifestado que espera estar en Washington hasta fines de la semana y que probablemente embarcará para su destino a fines de mes.

Hotel Nacional de Cuba

Frente al Parque del Maine
Abierto todo el Año
Precios de Verano en Vigor

NADE
en la Refrescante Piscina
de Agua Salada
Esperamos su Visita

COMA
Table d'hote o a la carte,
en la Terraza frente al mar
o en nuestro Excelente Restaurant,
Buffet

Establecimientos del Hotel Nacional:

Objetos para regalos - Perfumes - Souvenirs - Tabacos a precios de fábrica - Postales, periódicos, revistas y libros - Licores a precios de almacén - Barbería Salón de Belleza - Oficina de Viajeros - Florista - Hilo bursátil directo de Lamborn, Hutchings & Co.

Hotel Nacional de Cuba

Bajo la dirección de Fred Sterry, Presidente, The Plaza, New York
Will P. Taylor, Administrador

✝ E.P.D.

La Sra. Mercedes Sánchez
VDA. DE RAMIREZ
HA FALLECIDO

Después de recibir los Santos Sacramentos y la Bendición Papal.

Y dispuesto su entierro para las cinco y media de la tarde de hoy. La que suscribe, su hija, en su nombre y en el de los demás familiares, ruega a las personas de su amistad, se sirvan acompañar el cadáver desde la casa mortuoria Pasaje Montero Sánchez 27, hasta el Cementerio de Colón, por cuyo favor quedarán eternamente agradecidos.

Habana, 12 abril de 1933.

Mercedes Lina Ramírez y Sánchez.

✝

E. P. D.

EL SR. RENE PELLEYA Y JUNQUE
HA FALLECIDO

Su viuda y demás familiares ruegan a las personas de su amistad se sirvan encomendar su alma a Dios, favor por el cual les vivirán eternamente agradecidos.

Habana, 12 de abril de 1933.

María Justiz Viuda de Pelleyá; René, José Luis y Rita Pelleyá y Justiz; Luis, Concepción y Rosa (ausente) Pelleyá y Junqué; Adolfo Robiou y Junq ué; Adolfo Robiou y Pelleyá.

SE SUPLICA NO ENVIEN CORONAS

Fiestas de

JESUS NAZARENO

en Arroyo Arenas

Domingo 16 y Lunes 17 de Abril

TRENES ELECTRICOS

desde Estación Central hasta la misma Ermita

34 Minutos de Viaje Solamente

Salidas de Estación Central:

Domingo 16: Hasta El Cano — 2.05 3.05 3.35 4.05 4.35 5.05 6.05 6.35 p.m. Regresos de El Cano hasta 9.20 p.m.

Lunes 17: Hasta Arroyo Arenas — 7.35 8.05 8.35 9.05 9.35 a.m. - 1.35 2.05 2.35 3.05 3.35 4.05 4.35 6.05 7.05 y 8.05 p.m. Regresos de Arroyo Arenas hasta 9.23 p.m.

COMBINACIONES en Naranjito con trenes de la línea de Rincón; en Luyanó con trenes de la línea de Guines y en Marianao H.C. con trenes de Galiano y Zanja.

PASAJES DE IDA Y VUELTA REBAJADOS
Desde Estación Central,
Luyanó y Víbora .... 20 cts.
" Naranjito..... 15 "
" Marianao y Lisa..... 10 "

LA VIA MAS DIRECTA, RAPIDA Y COMODA
para concurrir a estas Fiestas

FERROCARRILES UNIDOS DE LA HABANA

SUS SEGUROS SERVIDORES

M.E.C.D. 2016

NERVIOS SOBRESALTADOS

Los calma el Compuesto Vegetal de Lydia E. Pinkham

Cuando una está "que no puede más", que todo, hasta los hijos, le molestan . . . irritable y triste— pruébese esta medicina. Al 98% de las mujeres reporta alivio.

Le dará a usted la energía que le falta y la vida le volverá a parecer de color rosa.

LA FIESTA DE LA MONA

Dos entidades de prestigio, una el Centro Valenciano y la otra el Club Cultural, se han puesto de acuerdo para celebrar la tradicional fiesta de la «Mona» de los valencianos, que ha de tener como pintoresco escenario los frondosos jardines del Agua de San Francisco, Finca Las Piedras.

Como en años anteriores se rendirá homenaje a la clásica «paella» rico plato regional valenciano, y más tarde una nutrida orquesta hará las delicias de los jóvenes bailadores, que en número crecido se han de trasladar a la fiesta de los valencianos y culturales.

Los Comités de Damas, de una y otra entidad están laborando en pro del lucimiento de la fiesta, no siendo difícil augurar un éxito a los organizadores.

La Comisión Organizadora nos comunica que habrá regalos para las damas que asistan, así como se prepara una agradable sorpresa para los caballeros. Aliciente de mujeres, música y alegría, un bello conjunto para hacer triunfar una fiesta como la que nos ocupamos.

En otra nota quizá podamos adelantar nuevas noticias de interés para este tradicional festejo de los «ches» y «culturales» unidos al solo fin de proporcionar momentos de alegría a sus asociados.

FUENTE DE ENERGIA

OXOIDE

1 copa de 100 c.c.-½ lb. CARNE FRESCA
Alimenta sin cansar su ESTÓMAGO
Sabroso - Aromático
EXIJA LEGITIMO OXOIDE
Varias veces al día
Jugo carne de 97% Extracto concentrado al 25%
Dr. SIMPSON
PREPARADO POR
DROGUERIA "SARRÁ"
LA MAYOR

FARMACIA
DROGUERIA DE "JOHNSON"
DE TURNO LOS LUNES
Obispo Nº 30 TELEFONO-A-2129.

LA MAYOR
35 EDIFICIOS
700 EMPLEADOS
SARRÁ
DROGUERIA
ABIERTA TODOS LOS DIAS
TODA LA NOCHE LOS MARTES
A-8026 A-3041

Farmacias de Turno
MIERCOLES

HABANA

Tenerife y Carmen . . M-5121
Jovellar entre M y N . U-6655 . . . . . U-2226
Estrada Palma y Trocadero M-5053
Ave Simón Bolívar número 107 . . . . M-4188
Villegas No. 33 . . . M-4030
General Silverio S. Figueras 33 M-5190 A-7818
Bartolomé Masó número 48. . . . . U-6813
Ave de la Independencia y Ave Menocal . U-6808
Zenea y Oquendo . . U-6924
Zenea No 91. . . . M-4160
San José y Gervasio U-6969 . . . . . U-3030
Ave de la República y Gral. Aranguren . M-4461
Habana 187. . . . M-4604
Gral. Carrillo No 172 U-7077
Rafael María de Labra No. 51 . . . M-3993
Ignacio Agramonte número 36½ . . . M-4595
República del Brasil y Mercaderes A-6413
Máximo Gómez No, 246 M-5086
Castillo y Sta. Rosa M-4655
Amistad y San José . A-6663
Benjumeda 7 . . . . U-6958

VEDADO

Calle 12 entre 13 y 15 . F-3339
Calzada No. 84 entre A y B F-5271
Calle 23 y G. . . . F-6119
Calle 17 esq. a 20 . . F-6282
Calle 9 esq a I. . . . F-6161

VIBORA

10 de Octubre No 695 I-7678 . . . . . . I-7552
San Francisco y Buenaventura I-7207 . . I-7511
Milagros y Felipe Poey

JESUS DEL MONTE Y SANTOS SUAREZ

Rodríguez y Dolores . I-7615
Santos Suárez No. 10 . I-7332
Juan Delgado y Lacret. I-7755

LUYANO

J. Alonso e Infanzón . X-2371

CERRO

Sarabia y Borrero . . A-3575
Palatino y Atocha . I-7719
Vista Hermosa 14 esquina a la Rosa . . I-2323
Calzada del Cerro número 859 . . . . . I-7436

NOTA. Este grupo deberá prestar el servicio público todo el día y la noche de los Domingos y Fiesta y Duelo Nacional siguientes: Febrero 5. Marzo 19. Abril 30. Junio 11. Julio 23. Septiembre 3. Octubre 15. Noviembre 26.

HABANERAS

EL SOMBRERO DE LA ESTACION

MODELOS DE VERANO

La mujer debe vestirse para realzar su individualidad, procurando siempre escoger entre los mejores modelos, aquellos que le favorezcan más en todos los aspectos.

En estos días de presupuestos limitados es una manifestación del buen gusto el vestirse con la mayor sencillez, en vez de llenar el escaparate de una cantidad de ropa y sombreros poco prácticos. Se pueden hacer bonitas combinaciones con varios sombreros que formen el conjunto con el cinturón, la cartera o los guantes, llevando siempre el mismo traje.

En la cuestión del sombrero existen verdaderos primores en todas formas, clases y estilos. Para estos días de **Semana Santa** podemos usar los sombreros de paja negra que tan de moda están, buscando una forma con algo de alita vuelta y que vaya cayendo sobre el lado derecho, tapando ligeramente el ojo, que siempre lucirá más gracioso.

Después que pasen estos días no habrá una mujer que lleve sombreros atrasados, pues es, precisamente la época en que debe transformarse la indumentaria femenina por los frescos trajes de verano. El sombrero es la prenda que más llama la atención luciendo muy mal si se ve que pertenece a la estación pasada.

Los sombreros de verano se presentan maravillosamente elegantes, en pajas finas, trenzadas de color blanco que tanto favor le hacen al rostro de la mujer, combinándose con cintas de colores o algún otro adorno que contraste con el vestido. La conocida casa de **Baranda Tovar y Compañía,** que está establecida en Neptuno 35 y 37, ha recibido una nueva remesa de sombreros de verano en todos los estilos y precios que pueden satisfacer a todos los gustos.

REGLAS DE EDUCACION

Lo primero que se debe pensar, al querer seguir las reglas de conducta, es que las señoras ocuparán siempre el principal lugar en todos los lugares que se encuentren.

Al bajar y subir las escaleras ella irá delante, menos de noche, en un lugar oscuro, que el hombre pasará primero por si hay peligro de tropezar.

Al entrar en un restaurant van delante las señoras. Si van en grupo dos caballeros y dos señoras primero entran éstas y luego ellos. En este orden siguen el maitre hasta su sitio. También preceden las señoras al salir del restaurant.

Las señoras suben al automóvil, tranvía y otros vehículos, antes que los caballeros. Pasan siempre primero por todas las puertas. Pero al apearse de un coche son los caballeros los que bajan primero con el fin de ofrecerles la mano para ayudarlas a bajar.

CURIOSIDADES

El ópalo es un producto volcánico pero de gran belleza que bien pudiera calificarse de poética.

Esta piedra preciosa, de color blanco lechoso brillante, debido a un tornasolado especial, denominado tornasol opalino, hace soñar con sus irisaciones ante sus esplendentes reflejos. Parece ser una piedra animada, ondulante y tornasolada como la vemos sin cesar; parece poseer un alma; no deslumbra la vista, encantándola más bien.

Existe una gran variedad de ópalos; los hay en que se mezclan los tonos azul naranja sobre fondo blanco brillante, los lechosos y los negros de sombrío fondo que centellean con reflejos de fuego.

Todos estos colores juegan sin cesar pareciendo salir de la piedra y volver a entrar, sin que la vista se canse de contemplar esos juegos fugaces de luces y rayos.

El ópalo, en tiempos de Alberto el Grande, daba belleza y fortuna, era favorable a la vista y se le consideraba como un escudo contra el infortunio; preservaba del veneno y del contagio del aire, evitaba los síncopes, los males del corazón y las afecciones malignas.

Walter Scott fué el primero que la presentó como nefasta en su **Ana de Gierstein.** Conociendo la superstición rusa que condena al ópalo, y que fué extendida en Francia por la emperatriz Eugenia. Fatal al amor hoy día, o inspirador de un amor infausto, solo hay un medio de hacerle perder tan triste propiedad; no aceptándolo jamás como regalo y usarlo solamente cuando se compra personalmente.

CUIDADOS DE BELLEZA

Una crema contra las arrugas que es de fácil confección:

Se prepara en un pomo de boca ancha cinco gramos de tintura de benjuí, cien de flores de espliego, cien gramos de cera blanca, ocho de borax y cincuenta gramos de manteca de cacao.

Se pone al baño maría durante una hora y se cuela bien por un colador dejándolo en el pomo y aplicándolo todas las noches.

LA NUEVA ESPERANZA

Vuelves a mí, esperanza, como un ramo de hierbas
Olorosas, cortadas a la hora del alba.
Tienes la timidez de las flores humildes.
Humildes y menudas como las de la salvia.

Llegas a pasos lentos. Una fragancia leve
Te precede. Yo pliego las manos y te acojo
Con un gesto asombrado de mendiga. No tengo
ni siquiera el valor de levantar los ojos.

Pero siento que bajo los párpados vencidos
Tu claridad aumenta y se ensancha tu halo
Y me asalta a los labios un sabor de violetas
Y el aire que me cerca toma un tinte azulado.

Mas, me encontraste amarga y en la luz que me inunda
Todavía no puedo darme entera al milagro.

Juana de Ibarburu.

MENU DEL DIA

Almuerzo

Melón a lo Oporto.
Huevos a la turca.
Langostinos con salsa tártara.
Ragout de Carnero.
Arroz blanco. Platanitos fritos.
Ensalada de tomates.
Sopa borracha.

Comida

Grape fruit
Sopa de quimbombó.
Pargo con salsa Holandesa.
Tournedos Mignón.
Zanahorias Vichy.
Ensalada de pepinos.
Yemas dobles con merengues

RECETAS DE COCINA

Pollo Souvaroff

Se rellena un pollo grande con seis onzas de foie-gras y seis onzas de trufas cortadas en dados grandes, cocinándose en una cazuela con mantequilla una cebolla y un poco de caldo.

Cuando está medio cocinado se le agrega una copa de vino Madera, trufas medianas, otro poco de caldo y se deja cocer bien tapado hasta que esté blando.

M. R. DE FONTANILLS

EL «HARRIMAN NATIONAL BANK» PAGARA A LOS DEPOSITANTES DEL MISMO

NUEVA YORK, abril 11. (AP).— Poco después de anunciar sus planes para reembolsar todo el dinero depositado en el Harriman National Bank, Joseph W. Harriman, ex presidente de la mencionada entidad fué detenido bajo fianza, acusado de haber hecho entradas falsas en los libros del banco.

Llevado a la Corte Federal en una ambulancia, Harriman que ha estado gravemente enfermo por espacio de varios meses, se levantó de su silla para contestar: «Inocente», cuando se le comunicaron las acusaciones que pesan sobre él.

Cuando Harriman volvió a sentarse, aparentemente exhausto, el magistrado Coleman, después de conferenciar con el Fiscal George Z. Meralie, dijó fianza de $25.000 para el banquero. Se fijó la fecha del juicio para el día 24 de los corrientes.

LA BENEFICENCIA ASTURIANA EN LOS JARDINES LA POLAR

La Sección de Arbitrios y Propaganda, que comanda el Sr. Francisco García Fernández, secundada eficazmente por los Vocales de la misma, viene desarrollando una intensa labor para la mejor organización del festival que tendrá lugar el próximo siete de Mayo en todos los Jardines de «La Polar», pro Beneficencia Asturiana.

Magníficos han sido los conjuntos contratados, a saber: el gran Belisasio López, los Diplomáticos de Pego, Sexteto Cuba de Corrazo; Nacional de Piñeiro, Quinteto Los Barcaleses y la orquesta de Parada, son señal de un triunfo por anticipado.

Muchos serán los obsequios con que serán favorecidas las damas y damitas asistentes. El precio es verdaderamente popular, pues sólo será de cincuenta centavos.

En sucesivas Crónicas informaremos de los muchos atractivos que preparan los entusiastas Vocales de la Sección de Arbitrios y Propaganda de la Beneficencia Asturiana.

El peor enemigo...

Todo listo para ir a disfrutar gratos momentos en agradable compañía, cuando de pronto se hace presente el peor enemigo de la alegría — el **dolor** en cualquiera de sus formas: **jaqueca, dolor de cabeza, neuralgia, dolor de muelas, trastornos femeninos, resfriados, dolor de oído, reumatismo, etc.**

¿Qué hacer entonces? Algo muy sencillo: tomar una dosis de

CAFIASPIRINA

el producto de confianza y de calidad

que alivia y reanima con increíble rapidez sin perjudicar el organismo

SI ES BAYER ES BUENO

¿Conoce Vd. la nueva "latita" de 6 tabletas?

MUY económica moderna práctica

INTENSA LABOR DE NATURALES DE BOAL

Intensa labor ha desarrollado esta Sociedad, en estos últimos tiempos. Celebró tres juntas de carácter general. El informe de tesorería arrojó un saldo general, en los distintos Bancos depositarios de sus fondos, por la cantidad de 17.856 pesos 60 centavos.

Entre sus acuerdos principales figuraron: el pago de las obras de la Escuela de Doiras por la cantidad de 15,347 pesetas; gestiones por el Estado la construcción de la Casa Escuela del Distrito de Serandinas, la del Distrito de Prelo, ofreciendo la Sociedad una suma importante para cada uno de ellas.

La junta se dió por enterada de la creación de nuevos Distritos Escolares, en el Concejo y de la concesión de Maestros para los mismos aprobada por el Gobierno.

Se acordó la apertura de una nueva cuenta en el Banco de Bilbao, iniciando ésta con el depósito de 5,000 pesetas.

También celebró las elecciones reglamentarias y recientemente tomaron posesión de sus cargos los miembros electos en la siguiente forma: Vice Presidente Segundo, Sr. Rufino Combarro López; Vice Secretario, Sr. Emilio Celaya Siñeriz; Vice Tesorero, Sr. José González Fernández; Vocales: Emilio Pérez Alvarez, Salvador Díaz Rodríguez, Marino García Pérez, Ramón Arias Lapitz, Fermín García González, Enrique Lastra González, Manuel Fernández, Avelino Murias García, José Fernández Trío, Agustín Díaz Fernández y Wenceslao Quintana. Vocales Suplentes: Constantino Arias González, Leandro Sanjulián Pérez, Eduardo Díaz Fernández, José Sanzo López, Jesús López y José Suárez Martínez.

Después de tomar posesión se nombraron distintas Comisiones para resolver asuntos sociales y se trató de gestionar una activa labor por parte de todos los miembros de la Directiva para mantener el auge de la Sociedad. Se ha tratado de la conveniencia de hacer entrega al Estado de las numerosas Escuelas que ha construído esta Sociedad en el Concejo.

Tenemos noticias de que se propone por algunos asociados presentar un proyecto de reformas del reglamento, a la Junta Directiva, a fin de que estudiadas por ésta las lleve a la resolución de una Junta General.

Como se ve los Boalenses continúan su tradición de laborar por el progreso escolar de Boal, además de atender aquellos problemas de orden benéfico que requieran entre sus comprovincianos la acción solidaria de colectividad.

TODOS EN EL ANIVERSARIO DE LA REPUBLICA ESPAÑOLA

Después de las numerosísimas adhesiones que, tanto de La Habana, como del interior, se vienen recibiendo para la fiesta conmemorativa que el «Círculo Republicano Español» proyecta celebrar en el Teatro «Nacional», en recuerdo de la instauración de la República en su segundo aniversario. La comisión designada por dicha Sociedad para entenderse con todo lo concerniente a este acto se encuentra satisfechísima de la perspectiva de éxito que se avecina.

El drama de don Joaquín Dicenta (padre), «Aurora» será puesto en escena por un conjunto de actores bajo la dirección de Guillermo de Mancha.

Los españoles se aprestan a concurrir a este acto con el pensamiento puesto en la patria lejana que en un día como ése, hace dos años de una manera cívica que ha servido de ejemplo al mundo entero supo expulsar un régimen después de tantos años de tiranía y absolutismo.

Se recuerda a los que tienen localidades en su poder que las que no sean devueltas el día 12 se considerarán vendidas; rogándoles que las sobrantes sean devueltas en ese día para poderlas entregar a las taquillas del teatro «Nacional».

LABOR DE LAS DELEGACIONES C. CASTELLANO

Ha quedado constituída ya la Delegación de este Centro en el popular poblado de Bejucal

Las gestiones que se venían haciendo cerca de determinados elementos en la zona de Bejucal, han coronado los buenos deseos de los iniciadores brindando una oportunidad más para que los numerosos simpatizadores del Centro Castellano puedan contar en tan rica zona con la asistencia debida y el buen cuidado que precisan nuestros asociados.

El señor Pedro Cossío, entusiasta amigo del Centro Castellano, ha estado poniendo a disposición de la Comisión que recientemente lo ha visitado, todos sus esfuerzos y grandes influencias para que pronto sea un hecho la constitución de la Delegación.

El señor Presidente de Propaganda, señor Lorenzo de Toro, asesorados por varios miembros de la Sección han verificado varias visitas a la localidad, esperando poder señalar para dentro de algunos días la fecha en que se tomará posesión de la Directiva de la nueva Delegación. En breve pues, se procederá a inscribir al numeroso grupo de simpatizadores y simpatizadoras de la zona que tan contentos están de poder hallarse dentro del Centro Castellano, donde solamente tienen una garantía absoluta en todos los sentidos.

TODOS LOS DEPENDIENTES EN TODA «LA TROPICAL»

No descansan ni un sólo momento en la preparación del Festival que para el domingo 16, celebrarán en todos los Jardines de «La Tropical», ni se repara en gastos para que ella sea la mejor fiesta del año, lo demuestra los conjuntos musicales que han contratado para la ejecución del sugestivo programa; así como el sin número de regalos y otros atractivos que serán la sorpresa de los asistentes a la mencionada fiesta.

Todo cuanto digamos, recomendando a los amantes del baile, será poco, comparado con el celo que prestan estos buenos trabajadores en la organización de esta fiesta. Ya en las anteriores han demostrado las simpatías con que cuentan entre los componentes de la sociedad habanera, por las múltiples relaciones que tienen en el desenvolvimiento de sus actividades.

Así que el domingo día 16, estará en «La Tropical» toda la sociedad habanera amante del buen baile. Vean los programas y observen quiénes son los conjuntos ejecutantes del mismo, cuyo es lo suficiente para asegurar un éxito nunca visto.

LAS «ORQUIDEAS NEGRAS» EN EL CTRO. CASTELLANO

De suprema distinción.
Fiesta elegante.

Hemos de referirnos al suntuoso baile de sala que bajo la poética denominación de, «Orquídeas Negras», se organiza activamente.

Se celebrará, como ya hemos anunciado en notas anteriores, el sábado día 27 de mayo, en los amplios salones del antiguo Palacio de Villalba, que presentará esa noche un regio decorado floral.

Dos magníficas orquestas cubrirán el programa bailable, en alternativa con excelente Septeto.

La jazz band: «Ensueño» que dirige la Profesora, Guillermina Foyo, la orquesta típica, «Loló Soldevilla» y el Septeto, «Anacaona», tres conjuntos musicales, a cual más solicitado.

«Eduardo Bianco».
El mago del Tango.

Hará su presentación en esta grandiosa fiesta, con su famosa orquesta Típica-Argentina.

SOCIEDADES ESPAÑOLAS

UNAS PALABRAS DE GRATITUD A CTRO. GALLEGO

A diario se reciben cartas de socios agradecidos a la labor admirable que se les atiende

El Sr. Marcial Méndez, socio de la Delegación del Centro Gallego en Aguada de Pasajeros, ha dirigido al Presidente de la Sección de Sanidad de esta Institución, una expresiva carta, en la que muestra su agradecimiento al especialista de enfermedades de la piel de «La Benéfica», Dr. Abelardo Rodríguez Cuéllar, por haberlo curado totalmente, en quince días, de una rebelde afección a la cara, después de haber estado inútilmente sometido, por espacio de varios meses, a distintos tratamientos de otros señores facultativos.

El comunicante hace constar el asombro que le ha causado ver cómo su molesta enfermedad (sicosis) cedía rápidamente desde las primeras curaciones practicadas hasta su completa desaparición, considerándose por ello obligado a testimoniar su reconocimiento al Dr. Rodríguez Cuéllar por su afortunada intervención, el cual hace extensivo al enfermreo Sr. Pedro Cal, de quien ha recibido múltiples atenciones durante su estancia en la sala 11 de «La Benéfica».

Y termina su efusiva carta el señor Méndez, felicitando a la Comisión Ejecutiva del Centro Gallego por contar en su casa de salud con facultativos tan idóneos y un personal atentísimo.

La Sección de Propaganda se constituirá con toda seguridad el sábado 15, a las 9 p.m.

LAS ASOCIADAS DE ALTA EN «HIJAS DE GALICIA»

La Junta Directiva de la prestigiosa Sociedad Hijas de Galicia, celebró importante sesión, tratándose en la misma diversos asuntos de orden interior y conociendo de los informes rendidos por las Comisiones Administrativa y de Visita, consignándose para esta última una calurosa felicitación por su laboriosidad y magnífica actuación.

También se dió lectura a los Informes de Administración y Farmacia, los que fueron aprobados, así como el rendido por el Director del Sanatorio, doctor Antonio F. Barrera, que en detallado resumen estadístico de la labor realizada por el Cuerpo Facultativo en el pasado mes de marzo, en el cual fueron dadas de alta, después de atender a su curación, 283 enfermas.

En el aludido Informe se consigna que las operaciones de alta cirugía ascendieron a 71 intervenciones, correspondiendo 40 al doctor Emilio García Tudurí, entre ellas histerectomías y salpingectomías, y 31 al doctor Carlos del Valle, destacándose por su índole delicada 2 colecistectomías, una gastroenterostomía y dos bocios; siendo de advertir que todas esas operadas están ya completamente restablecidas.

En cirugía menor se registra el doctor Graña con dos operaciones y 4 aparatos de yeso por fractura; realizando 10 operaciones el Dr. Villasuso; 8 el doctor Navarro; una el doctor Morejón y 5 el doctor Rivero. el cual hizo, además, 32 drenajes de la vesícula.

En el Sanatorio

La labor efectuada ayer en el Sanatorio «Concepción Aresal» consistió en cinco operaciones por el Dr. Carlos de Valle, teniendo de ayudante al doctor Navarro; una el doctor Graña; y el Director y eminente laringólogo Dr. Antonio F. Barrera, intervino en 14 operaciones de su especialidad; y en la Sala de Maternidad dieron a luz cuatro asociadas, naciendo 4 varones.

En la quinta fueron consultadas 434 asociadas, y los médicos del exterior hicieron 59 visitas a domicilio.

Salieron dadas de alta: Ana Cueto Torres, Aurora Vázquez, Sofía Cillamando y Angela Ramos.

Ingresaron para atender a su curación: Carmen García, Rosa López, Carmen Pallín, Peregrina Puente, Pilar González, Eva Díaz, Pilar Rodríguez, Josefa Novo, Amparo Cid y los niños María García, Olga Menéndez, Aurora Ma. López, Eduardo Buegue, Antonio Cotarelo, Enrique Díaz, Ladislao Gómez, Pilar Martínez y Julio López.

Si le Duele el Estómago Tome Agua Caliente

Neutraliza los ácidos del estómago, impide la fermentación de los alimentos y detiene la indigestión.

«Si los dispépticos y todos aquellos que padecen de gases, ventosidades, agruras, acidez del estómago, catarro gástrico, flatulencias o hinchazones, tomaran una cucharadita de la legítima Magnesia Bisurada disuelta en medio vaso de agua caliente, al final de cada comida, muy pronto olvidarían sus males del estómago y los doctores tendrían que buscar otro género de pacientes». Explicando este razonamiento, un reputado médico de Nueva York aseguró que la mayor parte de las enfermedades del estómago se originan en la acidez del mismo órgano y en la descomposición de los alimentos antes de su digestión, junto con la insuficiencia sanguínea en el estómago. El agua caliente aumenta la circulación de la sangre, y en cuanto a la Magnesia Bisurada, que puede fácilmente obtenerse, ya sea en polvo o en pastillas, en cualquier droguería o botica, neutraliza instantáneamente el exceso de ácidos en el estómago y evita la fermentación de los alimentos. La combinación de ambos da resultados verdaderamente positivos, y debe preferírsela al uso de digestivos artificiales, estimulantes o medicinas para la indigestión.

ANUNCIO

JUNTAS DIRECTIVAS

CONCEPCION ARENAL: celebrará Junta Directiva hoy, día doce, a las ocho y media de la noche, en el Centro Gallego.

LA AURORA DE LAS SOMOZAS: celebrará Junta General el día trece del actual, a las ocho y media de la noche, en el Centro Gallego.

HIJOS DE LA ESTRADA: celebrará Junta Directiva mañana, día trece, a las ocho y media de la noche, en el Centro Gallego.

FERROL Y SU COMARCA: celebrará Junta irectiva mañana, día trece a las ocho y media de la noche, en el Centro Gallego.

ASOCIACION DE REPRESENTANTES DEL COMERCIO: celebrará Junta Directiva el día catorce del actual, a las ocho y media de la noche.

AGRUPACION GALLEGA: celebrará Junta General, hoy, día doce a las ocho y media de la noche.

CLUB CARREÑO: Celebrará Junta Directiva mañana, jueves, a las ocho y media de la noche, en el Centro Asturiano.

CENTRO ASTURIANO: Hoy, miércoles, a las ocho y media de la noche, celebrará sesión la Junta Directiva de este Centro.

NATURALES DEL CONCEJO DE NAVIA: Celebrará Junta Directiva hoy miércoles a las ocho y media de la noche, en el Centro Asturiano.

LIGA SANTABALLESA: Celebrará Junta general hoy miércoles, a las ocho y media de la noche, en Consulado 94.

VIVERO Y SU COMARCA: Celebrará Junta Directiva, hoy miércoles, a las ocho y media de la noche, en el Centro Gallego.

ELEGANTE ACTO CELEBRARAN EN CTRO. MONTAÑES

Consistirá en una brillante velada que tendrá lugar en sus salones el domingo, 16

Ya se está ultimando el magnífico programa de la velada artística bailable que celebrarán los montañeses el próximo domingo día 16 en sus hermosos salones de Prado y Neptuno. El Presidente de la Sección organizadora, señor Manuel Rouco, secundado por los muchachos que a sus órdenes componen la entusiasta Sección de Recreo, Cultura y Bellas Artes, no descansan un momento y laboran porque esa fiesta supere a la celebrada el pasado mes, y a ese efecto están combinando un programa selecto, en el que habrá números para todos los gustos.

La Banda del Sexto Distrito Militar, galantemente cedida por el Coronel Jefe de ese Departamento del Ejército, en unión de la laureada Estudiantina «Juventud Montañesa» de este Centro, ejecutarán la bella composición del maestro Luna «Una Noche en Catalayud», corriendo la parte cantante de esta bella obra a cargo de un afamado tenor. Estos conjuntos musicales serán dirigidos por el distinguido profesor Teniente Cándido Herrera, Jefe de la Banda Militar antes citada. Separadamente tomará también parte la Estudiantina dirigida por el correcto maestro y Director de la misma, señor Enrique Mascaró, quien para esa noche ha preparado un ameno y selecto programa de obras apropiadas para dicho acto.

Habrá además diversos números de canto, baile y otros que han de llamar poderosamente la atención del auditorio que esa noche asista a la «Casona» de los montañeses.

Ya ha empezado el reparto de invitaciones para esta fiesta, que será gratis para los asociados y sus familiares, y por rigurosa invitación para los que no lo sean.

LA TRADICIONAL FIESTA DE «UNION VILLALBESA»

La Sociedad Unión Villalbesa tiene señalado el domingo 23 para la celebración de una hermosa fiesta, la que tendrá lugar en los Jardines de la Tropical, (salón Tropical).

Como es de costumbre todos los Villalbeses están interesados por su festival «Soñando Amor» el que promete ser lo más atrayente y divertido, dado el gran empeño que se ha tomado la Comisión organizadora, la que no escatima incentivos en su afán de lograr alcanzar el más completo éxito.

Pues como ellos dicen, las fiestas en La Tropical, son de un ambiente cosmopolita, por eso el programa para ese día ha de ser muy selecto y variado, en el que han de abundar los motivos de las mejores composiciones cubanas, españolas, y americanas.

Amenizarán las orquestas Antonio Ma. Romeu y el Quinteto «El Barcalés», los que ejecutarán numerosos Danzones, Pasodobles, Jotas y Muñeiras, todos de estreno.

HOMENAJE A PRESIDENTES DEL EMBAJADOR DE ESPAÑA

El ilustre Embajador de la República Española, señor Luciano López Ferrer, nos invita al banquete que con motivo del aniversario de la República, ofrecerá el día catorce del actual, en el Roof-Garden del Hotel Plaza, a los señores Presidentes de las Sociedades Españolas, Regionales y de Beneficencia.

Comenzará a la una y media de la tarde.

Agradecemos al ilustre Embajador su amable invitación.

FINALIZADO EL ESCRUTINIO DE CENTRO ASTUR

Se trata del segundo escrutinio del Concurso de Inscripciones. El 1er. lugar es Ezequiel Martínez

Y finaliza con la lista de hoy, el escrutinio segundo del concurso de inscripciones de asociados y asociadas en general del Centro Asturiano.

Ocupa el primer lugar en este escrutinio para el sexto premio del concurso de inscripciones que es un obsequio de la peletería «La Casa Grande», el señor Prudencio Alvarez García; el séptimo premio, donativo de los señores Bosch, Fernández y Ca., el señor Ezequiel Martínez y el octavo premio que ha sido generosamente cedido por los señores Canoura y Ca., corresponde al señor Gabino Sánchez Suárez.

Estos asociados han laborado de manera intensa en el mes de Marzo último, y han aportado tal número de inscripciones que han dado motivo a que los puntos que han acumulado les hayan hecho acreedores a obtener estos señalados lugares de distinción que ponen de manifiesto el trabajo que realizan en esta campaña triunfal para inscripciones de asociados que viene llevando a cabo la Sección de Propaganda.

No transcurre un sólo día, no pasa una hora, sin que acudan a las oficinas del Centro Astur a inscribirse nuevos asociados de ambos sexos y otros a recuperar su número, levantando para ello su baja, y es que crece el entusiasmo a medida que se va acercando la hora de dar por cerrada la lista de los que tendrán derecho a entrar en el sorteo del pasaje de ida y vuelta a España y regreso en el hermoso motonave «Reina del Pacífico», que se celebrará el día 20 de Julio próximo.

LA PROPAGANDA EN LA BENEFICENCIA GALLEGA

Con la asistencia de un gran número de sus Vocales, y actuando de Presidente el efectivo, celebró su segunda reunión la Sección de Propaganda de la Sociedad de Beneficencia de Naturales de Galicia.

También la Comisión de Arbitrar recursos tuvo su reunión conjunta con los de Propaganda, en la que después de aprobar la parte de organización del Gran Festival de Caridad, que en todos los Jardines de La Tropical, han de celebrar el 14 de Mayo próximo, también dieron a conocer los conjuntos musicales que han de amenizar dicho festival, que son ellos Romeo, Sonora Matancera, Diana Habanera y los Barcaleses así como un gran número de Gaiteros.

Dieron cuenta de una circular con la cual acompañarán las entradas a todas las personas que han de concurrir al mencionado festival, así como el pedir a la Junta Directiva, organice un acto de confraternidad entre todos los señores asociados de la Beneficencia y sus familiares.

En el mencionado acto dará la Sociedad a conocer a todos sus componentes la inmensa labor de caridad, que la misma viene haciendo, así como la manera honrada que se vienen haciendo los socorros a los verdaderamente necesitados.

Una buena cantidad de lo que se recaude en el festival de Caridad del 14 de Mayo, se destinará a la construcción del Panteón Social y al socorro de socios necesitados y familiares de éstos.

NUTRIDA LA BIBLIOTECA DE ASOC. DEPENDIENTES

La biblioteca de la Asociación de Dependientes del Comercio recibe numerosas publicaciones del país y del extranjero. Está abierta durante el día y la noche. Y atendida eficientemente. Damos a continuación la nota de los periódicos y revistas que allí pueden encontrar las asociadas y los asociados. Son los siguientes: DIARIO DE LA MARINA, «El País», «El Mundo», «Heraldo de Cuba». «Social», «Carteles», «Bohemia», «Cine Mundial», «Gaceta Oficial» y otros.

Se recibieron ayer y ya fueron puestos a disposición de los concurrentes a la Biblioteca, las siguientes publicaciones extranjeras: «La Voz de Galicia», «El Comercio», de Gijón; «El Progreso de Asturias», de Avilés»; «El Heraldo de Aragón», de Zaragoza; el «Diario de la Rioja», de Logroño; «Las Noticias», de Barcelona; «El Noticiero Bilbaíno», de Bilbao; el «Diario de las Palmas», de las Palmas; «Diario de Navarra», de Pamplona; el «Mercantil Valenciano», de Valencia.

Además se reciben otras publicaciones y revistas. La biblioteca de Dependientes la forman más de 6,000 volúmenes de todas las materias y ramas de las letras, ciencias, historia, etc.

EL GRAN BAILE EN EL «DEP. P. FERNANDEZ»

Todos los socios y simpatizadores pefernandistas están de plácemes por la gran fiesta bailable que les prepara su comisión de fiestas, para la noche del día quince del corriente a las nueve p. m. en su local social de Baratillo número uno altos y que ha juzgar por la gran demanda de invitaciones solicitadas hasta la fecha podemos asegurar que su salón de fiestas se ha de ver animado con una concurrencia selecta y agradable.

El baile será amenizado por la Gran Orquesta de los Hermanos Salas y la entrada será gratis no cobrando más que veinte centavos por derecho de guardarropía.

Y otra atracción que tendrán los asistentes a esta fiesta será que tanto damas como caballeros serán obsequiados con grandes regalos por las simpáticas damas del comité.

M.E.C.D. 2016

OPORTUNIDADES DE LA SEMANA

Sábanas Filosofía 77 cts.

De warandol de superior calidad, con dobladillo bien terminado. 72 x 90 pulgadas.

LA FILOSOFÍA
NEPTUNO Y S. NICOLAS

CREPE DE SEDA
corte de 4 varas
$3.60

Corte de 4 varas de muselina corrugada, en colores y blanco: $2.40.
Corte de 4 varas, Mesh suizo, en todos colores y negro: $1.80.
Corte de 4 varas, piqué estampado: $1.20.
Corte de 4 varas voile estampado: 90 cts.
Corte de 4 varas, Peter Pan estampado: 45 cts.

LA EPOCA
NEPTUNO Y S. NICOLAS T.A-4244

DE SEDA semi-chiffón 80 cts.

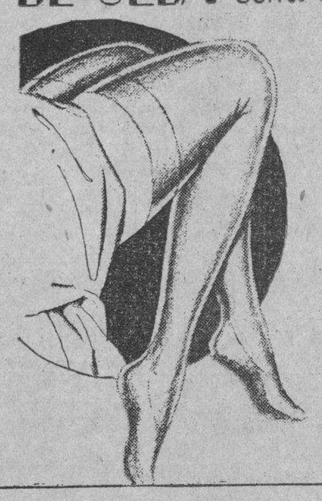

Calidad garantizada por su larga duración; pie francés; en todos los colores de moda.

Recomendamos, también, la media de gasa fina de seda "Fin de Siglo"; estilo pie francés, en todos los colores de moda: $1.25

fin de Siglo

AUTOPLANO El campeón de la economía

Sedan Especial De Luxe, vestidura de cuero, en estado flamante. Pintura del nuevo tipo "opalescente", asiento y timón ajustables, equipo completo a todo lujo. Igual a los triunfadores en pruebas de economía, aceleración y lomas. — J. Ulloa y Cía., Prado 5.

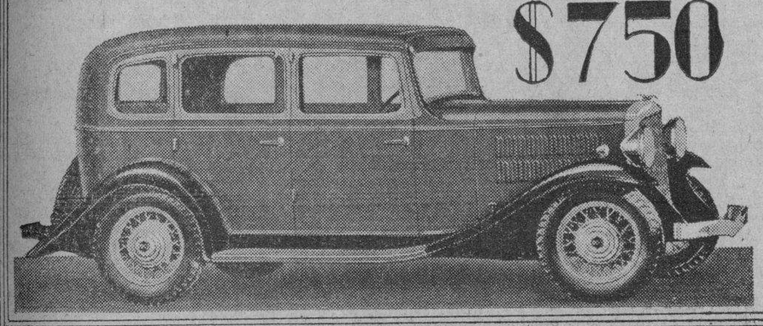

$750

GRATIS

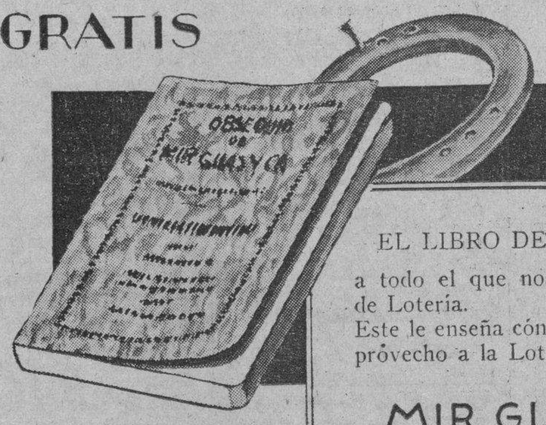

EL LIBRO DE LA SUERTE
a todo el que nos compre billetes de Lotería.
Este le enseña cómo debe jugar con provecho a la Lotería Nacional.

MIR GUAS Y Cía.
Bajos del Centro Asturiano

$7.50

Cuna de baranda movible en los colores azul y rosa. Tamaño: 28 x 54 pulgadas. Presentamos 20 modelos distintos.

La Casa Life
Tte. Rey y Habana A-6724
S. Rafael y Rayo M-7063

CALIDAD SUPERIOR $4.00

Modelo en gamuza blanca y piel mate. También combinado con piel de color. El mismo modelo todo negro o color: $3.50

La Moda
S. RAFAEL y GALIANO

LAS 2 POR 25 cts.

Pasta dental "Sanator" 20 cts.
Crema de afeitar "Aevos" 20 cts.

Ahórrese 15 centavos comprando conjuntamente estos dos productos superiores por el precio de uno. Oferta de introducción durante Abril. Aprovéchela.

LA SORTIJA
PRADO 123 HABANA

PRECIO NORMAL $2.50

$1.50

Faja Tubular

de elástico suizo de color salmón o rosa. Alto: 16 pulgadas. Tallas 26 al 34.

La Casa Grande

TRAJE

CRASH BLANCO DE PURO LINO

$3.50

El Gallo
MONTE 205 T-A1964

SUCURSALES

Monte 269 Habana	S. Fdo. y D'Clouet - Cienfuegos	Maceo No. 1 Camagüey
M. de Gómez Pje. Central Habana	Broadway Belascoain y San José Habana	Etda. Palma Baja No. 8 Sgo. de Cuba

ESTUDIO VALLS ESCOBAR 78. A-4061

50 cts.

Otro vestido tan bueno que puede asegurar pagó por él $2.
Pedidos del interior. Flete de un vestido: 20 centavos.—10 centavos más por un vestido adicional.

hijs de Inclán
amislad 62 y aguila 95 y 97
ENTRE SAN MIGUEL y NEPTUNO NO HACEN ESQUINA LAS CASAS

90 cts.
Cartera blanca

de piel sintética. Adorno de la misma piel. Muy nueva.

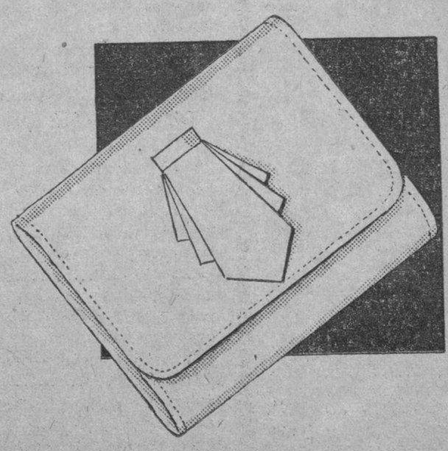

La Casa Grande

M.E.C.D. 2016

El mercado de crudos permaneció sostenido, sin reportarse ninguna venta durante el día de ayer

EL PROGRESO DE LA MEJORIA DE LOS NEGOCIOS EN EE. UU. DEPENDE DE LAS NUEVAS LEYES

Las acciones de las empresas productoras seguirán guiándose por el curso del precio de los productos. La Unión Oil, de California, declaró su dividendo trimestral ordinario, de 0.25

Todas las informaciones recibidas hasta ayer, desde los Estados Unidos del Norte, convienen en que la mejoría de los negocios es pausada, pero evidente. El progreso de esa mejoría se experimentará a medida de la aprobación de las leyes que tiene anunciadas el Gobierno de Roosevelt y de otros acontecimientos económicos y financieros, principalmente, acaso, los de índole internacional. Las acciones de las empresas productoras, seguirán guiándose por el curso del precio de los productos.

GANANCIAS Y PERDIDAS

La Union Oil de California declaró su dividendo trimestral ordinario, de 25 centavos.

Nash Motors omitió el dividendo trimestral de 25c. que solía pagar por esta época. En el trimestre terminado el 28 de febrero sufrió una pérdida de 134.000 pesos deducidos todos los gastos, contra utilidades de 211.000 pesos en análogo período de 1932.

New York Central sufrió en febrero una pérdida neta de 2.150.000 pesos deducidos todos los cargos, contra 147.000 en 1932.

El índice de Moody es 88.6, contra 87.9.

Continental Oil sufrió una pérdida neta de 1.444.000 en el año finalizado el 31 de diciembre. En 1931 sufrió una pérdida neta de 12.045.000 pesos.

El índice de Moody es de 88.6, contra 87.9.

PROMEDIOS DE DOW JONES

30 Industriales:					
	62.23	59.98	62.11	alza	2.81
20 Ferroviarias:					
	26.54	25.58	26.46	alza	1.46
20 Servicios Públicos:					
	21.17	20.18	21.11	alza	1.28
40 Bonos: 74.03.					
				alza	.43

BOLSA DE LA HABANA

COTIZACION OFICIAL

BONOS Y OBLIGACIONES

	Comp.	Vend.
República de Cuba:		
1904 (Speyer	82	92
1904 (Deuda Int.)	32½	37
1909 (4½)	65	75
1914 (Morgan)	75	—
1923 (5½) Morgan	63	—
1945 (5½) O. P.	38⅝	39½
1935 (5½) Oblgs oro ..	38	40
1940 (5½) Azúcar	76	84
Cuba Morgan (Seriados) 5½ 1927:		
F—Vence 1 julio 1933..	—	—
G—Vence 1 julio 1934..	—	—
H.—Vence 1 julio 1935..	—	—
I.—Vence 1 julio 193..	—	—
J.—Vence 1 julio 1937..	—	—
Certificados —Serie 5½ Vence junio 30 de 1033..	80	91
Aymto. de la Habana 1a. hipoteca	95	—
Aymto. de la Habana 2a.ñ hipoteca	95	—
Centro Asturiano	20	40
Oriente Cubano..	—	—
Territorial serie B.	—	—
Cervecera	—	—
Cervecera (Obligaciones no hip.)	8	—
Gas	90	100
H. Electric (Consolidados)	23½	27
H. Electric (Obligaciono hip)	6½	9
Jarcia Matanzas . . .	70	—
La Metropolitana S. A.	—	—
Ladrillos	—	—
Matadero	—	—
Nueva Fábrica de Hielo	70	—
Nueva Fábrica de Hielo	—	—
Papelera Serie A . . .	90	—
Papelera Serie B . . .	60	—
Teléfono	—	—
Unidos	4	—

ACCIONES:

	Comp.	Vend.
Oriente Cubano	—	—
Banco Agrícola..	—	—
Banco Territorial	—	—
Banco Territorial (Beneficiarias)	—	—
Banco de Préstamos sobre Joyería	—	—
Cervecera	10	—
F. C. Consodidados de Cuba (prefs)..	3½	5
Cuba R. R...	4	—
Curtidora	—	—
Fibras y Jarcia..	9	—
H. Electric Utilities Co. prefs. 16 por 100 ..	18½	23
H. Electric Utilities Co. prefs. 5 por 100 . . .	6¾	—
H. Electric Railway Co prefs...	2½	—
H. Electric Railway Co comunes	⅜	1¼
Jarcia prefs...	15	25
Jarcia prefs ex dividendo en acciones	14½	25
Jarcia Com	2	—
Licorera de Cuba	3⅞	7
Metropolitan Auto . .	100	—
Naviera prefs	10¾	13
Naviera com..	1½	2¼
Nueva F. Hielo	75	—
Nueva Fábrica de Hielo (Beneficiarias)	9	—
Perfumería prefs.	4⅛	—
Perf. Com...	¼	—
Pesca, prefs	20	—
Pesca, com	2	—
Teléfonos prefs.	23¾	40
Teléfono Co.	4	—
Unidos	2⅛	2¼

COTIZACION A TERMINO

BONOS Y OBLIGACIONES

	Comp.	Vend
República de Cuba:		
Speyer 5 por 100 . . .	82	90
Deuda Interior . . .	34¾	36
Speyer 4½ por 100 . .	65	—
Morgan 5 por 100.. . .	75	—
Morgan 5½ por 100 . .	65	70
Obras Públicas 1945 ..	39	39½
Obligaciones oro	38¼	—
Azcar	77	82
Julio 1933 (F.) Morgan	85	96
Julio 1935 (G.) Morgan	73	82
Julio 1935 (H.) Morgan	67	—
Julio 1936 (I.) Morgan	64	—
Julio 1937 (J.) Morgan	62	—
O. P. Junio 30 de 1933	85	90
Aymto. de la Habana; primera	97	—
Aymto. de la Habana; segunda	97	104
Centro Asturiano.. ..	23	40
Cervecera Int	20	40
Cervecera Int. (Obligaciones no hip.)	8	14
Gas y Electricidad	90	99
H. Electric Railway Co	24⅛	26⅝
H. E. Ry Co. (Obligaciones no hip.)..	7	9
Jarcia Matanzas..	75	—
Nueva Fábrica de Hielo	75	—
Papelera Cubana, serie A	92	—
Papelera Cubana, serie B	62	—
Cuban Telephone	50	—
Unidos	4	—

ACCIONES	Comp.	Vend
Cervecera Int	10	40
F. C. Consolidados de Cuba (prefs.)	4	5
Cuba Railroad, prefs..	4	—
H. E. Utilities (prefs).	21	22
H. E. Utilities (pretes)	7	10
H. E. Ry Co. (prefs.)	2½	3⅜
Jarcia prefs	15	25
Jarcia prefs ex dividendo en acciones . . .	15½	25
Licorera de Cuba.. ..	4	—
Naviera (prefs)... . .	10⅝	—
Naviera, com	1	3½
Nueva Fábrica de Hielo	75	—
Nueva Fábrica de Hielo beneficiarias..	10	14
Teléfono, prefs	25	38
Unidos	2⅛	2⅜
Union Oil	4½	7

Frutos cubanos en New York

La Sección de Fomento y Expansión Comercial de la Secretaría de Agricultura, Comercio y Trabajo, ha recibido con fecha 11 del actual, del jefe de su oficina agrícola mercantil establecida en Nueva York, el siguiente cable:

«Subastáronse en New York tomates 745 cajas llegadas vapor Morro Castle, las marcas Carmen; V. R.; Santa Clara; Ramona; Blue Star; Berta; Rivera; Sancho; Esther, caja de 144 de dos pesos setenticinco a cuatro pesos un octavo, caja de 162 de dos pesos cincuenta a tres pesos siete octavos, caja de 180 de dos pesos tres octavos a tres pesos siete octavo, caja de 216 de dos pesos un octavo a tres pesos siete octavos, caja de 225 a tres pesos cincuenta, caja de 250 a tres pesos cincuenta. Subastáronse también 3,250 cajas lugs, las marcas Quaker; Cubanisle; Tejera; Carlota; San José; Providencia; Fany; Barbo; María Luisa; Guerra; Sammy; Queenye; Twoj; Rafaela; Pastor, lugs de 5 por 6 de dos pesos diez a tres pesos treinticinco, lugs de 6 por 6 de dos pesos veinte a tres pesos cuarenta, lugs de 6 por 7 de dos pesos a dos pesos setenta, lugs de 7 por 7 de un peso setenticinco a dos pesos diez, la marca que obtuvo el precio más bajo fué Algara, lugs de 5 por 6 y 6 por 6 a un peso noventicinco, lugs de 6 por 7 a un peso ochenta, lugs de 7 por 7 a un peso setenta, procedentes de Florida, 5,210 cajas de 120 de un peso cincuenticinco a dos pesos cuarenta, cajas de 144 de un peso noventa a dos pesos cincuenticinco, caja de 180 y 216 de un peso cincuenticinco a un peso ochenta, cajas lugs de 5 por 6 y 6 por 6 de un peso treinta a dos pesos cincuenta, lugs de 6 por 7 de un peso quince a dos pesos quince, lugs de 7 por 7 de un peso cero cinco a un peso treinta, subastáronse 70 huacales pimientos de un peso cincuenta a un peso setenticinco el huacal, subastáronse berenjenas 185 huacales de un peso un octavo a un peso siete octavos el huacal, vendióse en venta privada quimbombó el cesto a tres pesos, la clase más pobre a dos pesos, subastáronse papas número uno el huacal de un peso cuarenta a un peso sesenticinco, procedentes de Florida, de un peso treinticinco a un peso cincuenta. La temperatura hoy es fría, la temperatura anunciada es buena anúnciase fuertes aguaceros»

Continúan obteniéndose buenos precios para nuestros tomates, en cambio los otros vegetales, papas, pimientos, quimbombó y berenjenas, algo más flojos, la Florida surte en cantidades grandes al mercado de New York, se necesita un artículo muy superior para que alcance precio lleno.

MERCADO DE GRANOS

(CIERRE DE AYER)

Trigo	
Mayo	59⅞
Julio	61
Septiembre	62¼
Maíz	
Mayo	32⅝
Julio	34⅞
Septiembre	36¾
Avena	
Mayo	20⅞
Julio	21
Centeno	
Julio	46⅜

MERCADO DE CAFE

(CIERRE DE AYER)

Marzo	5.02
Mayo	5.45
Julio	5.32
Septiembre	5.16
Diciembre	5.10

Cotizaciones

NEW YORK, abril 12, (AP).—(Por nuestro hilo directo). La Redacción del DIARIO DE LA MARINA en New York, toma, trasmitiéndolos a la Habana, a las 12:30 a. m., los siguientes totales de las operaciones realizadas por la Bolsa de New York en su sesión de 11 de abril de 1933:

ACCIONES
1.000,000
BONOS
9.000,000

COTIZACION DE LA PESETA

La peseta española se cotizó al cierre del mercado a razón de:

11.77.85

por dólar.

COTIZACION DE LOS FRANCOS

El franco francés se cotizó ayer al cierre del mercado a razón de

25.34

por dólar.

COTIZACION DE LA LIBRA ESTERLINA

La libra esterlina se cotizó ayer en el mercado local a

3.41

HABANA CLEARING HOUSE

Las compensaciones de checks entre los bancos asociados al Habana Clearing House, ascendieron en la liquidación de ayer, a la suma total de:

$1.137,772.01

UN MILLON SE PAGARA POR EL AZUCAR DAÑADO

Con ese millón de pesos, más 200,000 de la Exportadora, se hará otra subasta de bonos

La Comision Exportadora Nacional de Azúcar conoció y aprobó ayer la nueva proposición hecha por los señores Johnson and Higgins, representantes de las Compañías aseguradoras inglesas, de pagar un millón de pesos por los azúcares dañados por el último ciclón.

Con este millón de pesos, según nos informaron en las oficinas del mencionado organismo, más de doscientos mil que aportará la Corporación, se propone ésta llevar a efecto otra subasta de Bonos del Plan Chadbourne, la que sepera reporte una utilidad importante.

Para cambiar impresiones y determinar la forma de venta de los sacos dañados, sin que afecte la estabilidad del mercado neoyorquino, se acordó llamar por cable al señor Everest Smith, jefe de la oficina de ventas que la Corporación tiene en Nueva York, quien ha de encontrarse aquí dentro de pocos días.

La sesión en que tales acuerdos fueron adoptados, fué presidida por el doctor J. M. López Oña, actuando de secretario el doctor Oscar Díaz Albertini y concurriendo los demás miembros de dicho organismo.

RELACION DE LOS VALORES QUE ESTUVIERON ACTIVOS, AYER, EN LA BOLSA DE N. Y.

NUEVA YORK, abril 11. (Por el hilo directo de Luis Mendoza y Cía.)

	Abre	Cierre
A..	43¾	42⅛
AAC..	38½	36½
AC..	62	60⅝
CN..	18⅝	17⅞
GL..	14½	14⅛
GM..	14⅛	13¾
X..	32¾	31¾
DD..	40¼	39½
EK..	54	53⅝
T..	95½	93¼
IT..	6⅞	6⅝
J..	27⅝	27¼
ACD..	84	83¼
AFW..	5½	5
GAS..	45½	44⅝
R..	4⅝	4⅜

LAS TRANSACCIONES DE LA LONJA, DEL VIERNES, SE CELEBRARAN EL JUEVES

Las contrataciones que deberían llevarse a cabo el viernes de la presente semana en los salones de la Lonja del Comercio, se anteponen para mañana, jueves.

Este mismo día y a la hora acostumbrada, se celebrará el acto de la cotización oficial correspondiente a la presente semana.

MERCADO DE METALES

(CIERRE DE AYER)

Cobre	5¼
Nickel	35
Plata	27
Plomo	297½
Zinc	337

NECESITAMOS AGENTES

para Radios, Tubos y Calentadores Eléctrico para el Agua.
LOUIS DIAZ MENDEZ Co
533 East 149 St., New York.
U. S. A.

BOLSA DE NEW YORK

COTIZACIONES DEL CIERRE DEL DIA 11 DE ABRIL

(RECIBIDAS POR EL HILO DIRECTO DE MENDOZA Y COMPAÑIA)

A	
A. Express. . .	4½
Air Red	60
Alaska Jun . . .	14⅝
Alleghany	⅞
A. Chem	83¼
A. Chal..	9
Amer. Can . . .	60⅝
Am. Car. Fou . .	9
Am. F. Pow . .	5
Amer. Ice . . .	5⅝
Amer. Int . . .	7
Amer. Loc . . .	10⅛
Am. P. Light . .	5⅛
Amer. Smel. . .	13¼
Amer. Sugar . .	39¾
Am. Sug. prefs .	—
A. Tel. and Tel.	95¼
A. Tob. A. . . .	61½
A. Tob. B. . . .	63¾
Am. Water . . .	13⅝
Am. Woolen . .	6
Anaconda	8⅛
Atchison	42⅛
At. Coast. . . .	20½
At. Ref	16½
Ass. D. Goods. .	5⅞
Auburn Auto . .	36½
Aviat Corp . . .	7⅜
B	
Baldwin	5¼
Balt. Ohio . . .	10
Bendix	9½
Best Co.	14
Beth Steel . . .	17¼
Borden Co. . . .	23¼
Briggs	4
Brook Manh . .	29⅝
Byers A. M. . .	13⅝
C	
Can. Pacif . . .	8¾
Cann. Mills . .	17⅝
Case T. Mach . .	43¾
Cerro de Pasco..	11⅛
Ches. Ohio . . .	27¾
Chi. R. Isl. . .	3
Chrysler.	12
Coca Cola . . .	83
Col. Carbon. . .	32½
Comm. South. .	1⅝
Congoleum . . .	8⅜
Cons. Cigar . . .	—
Cons. Gas . . .	—
Cons. Oil . . .	—
Cont. Can . . .	45¼
Cont. Oil	6⅝
Corn Prod. . . .	58⅞
Coty Inc.. . . .	3
Cuba Co.	1¾
C. Amer. Sug...	5½
C. A. Sug. prefs	—
Comm. Solv . .	14¼
Chesapeake . . .	17¼
Col. Fuel . . .	6⅛
Cruc. Steel . . .	—

D	
Del. Hudson . .	50⅛
Del. Lack . . .	21
Drug Inc . . .	34¾
Dupont	39½
E	
E. Kodak . . .	53¾
El. Auto Lit . .	13
El. Pow Lig. . .	4¼
Elec. Bond . . .	13¼
Erie	4½
F	
Fox Film	1⅛
F. Texas	23
G	
Gen. A. Tank. .	19½
Gen. Asphalt . .	7
Gen. Elec . . .	14⅛
Gen. Foods. . .	25⅞
Gen. Motors . .	13¾
Gen. Sig. Ry . .	19¼
Gillet Saf . . .	13
Gimbel Bros. . .	—
Gold Dust . . .	15⅝
Goodrich	5¼
Goodyear	17
G. Paige	1⅝
G. North	8
H	
Hershey com . .	—
Homestake . . .	185
Houston Oil . . .	13⅛
Hudson Mot. . .	4
I	
Illi. Cent . . .	11⅝
Int. R. T. . . .	6¾
I. B. Mach . . .	94
Int. Cement . .	9¾
Int. Comb . . .	⅓
Int. Nickel . . .	9¼
Int. Tel	6¾
J	
Johns Mansv . .	19¾
K	
Kroger	21¼
Kresge	6½
Kelvinator . . .	4¾
Kennecot. . . .	11⅜
L	
Lambert	24⅞
Ligg Myers . . .	63¾
Loews Inc . . .	12¼
Loose Wiles . .	26½
Lorillard	14⅛
Louisv Nashv . .	29⅞
Ludlum	6
Lehman	45
Liquid Carb . . .	16⅝
M	
Macy H. R. . .	39½
May Dept . . .	15½
Mc Keesport . .	57¼
Montgomery . . .	14½
Miss Pacif . . .	1⅝
Murray Corp . .	2⅝

N	
Nash	12¼
Nat Dist	26⅝
Nat Bisc.. . . .	40⅝
Nat Cash . . .	9
Nat Dairy . . .	14¾
Nat P. Light . .	9⅜
Nat Surety . . .	4
N. Y. Central . .	17⅞
Nevada	5¾
North Am . . .	19
Norfolk	119
Nort Pacif . . .	12¾
O	
Ohio Oil	6⅝
Otis Elev	13
P	
Packard	1¾
Pennsylvania . .	17
J. C. Penney . .	25
Pullman Co. . .	26
Pub. Serv . . .	37½
Proc. Gamble. .	28¼
Pure Oil	3⅜
Puerto Rico. . .	22½
R	
Radio Corp . . .	4⅜
R. I. Steel . . .	6⅝
Reynolds	31¾
Royal Dutch . .	19⅛
S	
Safeway	36
Sears Roeb . . .	18⅞
Simmons Co. . .	6
Soc. Vacuun . .	6¾
St Paul prefs . .	1⅞
So. Pacific . . .	14½
South Ry	6⅝
S. Brands . . .	16⅝
Stand Gas . . .	8¼
Stan N. J. . . .	27¼
Stan Oil C. . . .	24½
Stewart	3
Studebaker . . .	2
T	
Texas Co. . . .	13⅜
Texas Gulf . . .	20⅛
Timken Roller. .	17½
U	
Union Carb . . .	25½
U. Pacific . . .	66
Union Oil	10⅜
United Corp. . .	6⅛
U. Corp prefs. .	28⅞
U. Fruit.. . . .	34
U. S. Rubber . .	4½
U. S. Steel . . .	31¾
U. Aircraft . . .	22½
W	
Warner Bros . .	1½
West Union . . .	20⅞
West Elec . . .	27
White	—
Woolworth . . .	27¾
Wrigley.	38⅞

BONOS DE CUBA

En New York cerraron los bonos de Cuba a los tipos que se consignan a continuación, cuyos precios se entienden más los intereses devangados hasta la fecha:

REPUBLICA DE CUBA

	Comp.	Vend.
R. de Cuba Speyer, 5 por 700 1904	82	—
R. de Cuba Morgan 5 por 100 1919	82	—
R de Cuba Morgan, 4½ por 100	63	73
Obras Públicas 5½ por 100, 1934	36¾	37
R ce Cuba, 5½ Morgan	64	65

BONOS AZUCAREROS

	Comp.	Vend.
Cuban Sugar..	—	—
Manati Sugar..	6⅛	18½
Eastern A. Sugar	7⅝	9⅝

BONOS FERROCARRILEROS

	Comp	Vend
Cuban Ry 5 por 100..	17	19
Cuban Ry 7 por 100..	18	19½

INTER. TELPH H. E. ELECTRIC

	Comp	Vend
Int. Telph 5½ por 100	26¼	26½
H. E. Ry 5 por 100.	20	33¾
H. E. Ry 5½ por 100..	4½	8⅝

LOS BANCOS CERRARAN A LAS 12, MAÑANA, PERO EL VIERNES NO LABORARAN

Los bancos locales solamente realizarán transacciones y atenderán a sus clientes mañana jueves hasta las doce meridiano. Permanecerán cerrados el viernes y volverán a abrir el sábado a la hora de costumbre.

La Bolsa de la Habana no abrirá su salón de contrataciones mañana ni pasado.

MERCADO DE CAMBIOS

Floja la libra esterlina.

Sin variación el cambio sobre New York.

Firme la peseta española.

Se operó en pesetas cable a 8.49.

COTIZACIONES

New York, cable	1/10 P
New York, vista	3/32 P
Londres, cable	3.41 ½
Londres, vista	3.41
España, cable	8.50
España, vista	8.49
París, cable	3.95
París, vista	3.94 ½
Liras, cable	5.12
Liras, vista	5.11
Suiza, cable	19.33
Suiza, vista	19.32
Bélgica, cable	13.95
Bélgica, vista	13.94
Alemania, cable	23.81
Alemania, vista	23.80
Hong Kong, cable	22.75
Hong Kong, vista	22.65
Canadá, cable	17 % D
Canadá, vista	17 ¼ D
Amsterdam, cable	40.34
Amsterdam, vista..	40.33
Peso argentino	25 ¾

ACCIONES DE LOS BANCOS

(CIERRE DE AYER)

	Comp.	Vend.
City Bank	27¼	28¼
Chase Bank	23	24
Guaranty	272	280
First National	1000	1040

MERCADO DE ALGODON

(CIERRE DE AYER)

Enero..	7.22
Marzo.	7.35
Mayo.	6.64
Julio.	6.80
Octubre.	7.02
Diciembre.	7.16

GRANDIOSA EXCURSION

Habana-Santiago-Habana

EL DIA 22 DE ABRIL PROXIMO

En los lujosos, cómodos, rápidos y seguros coches Pullman

"MACK"

(Omnibus de Camagüey) **(Los mejores de Cuba)**

Disfrute de 4 días de vacaciones a todo lujo, incluyendo comidas y Hotel de primera clase, paseos, etc. Todo por un precio increíble.

Admire las bellezas de su patria a través de la Carretera Central y encántese con la magnificencia de los paisajes que ofrecen las regiones orientales de Cuba.

SABADO 22, DOMINGO 23, LUNES 24 Y MARTES 25

Vea algunos detalles de esta sensacional oferta:

PLAN No. 1:—Pasaje de ida y vuelta a Santiago de Cuba. Desayunos, almuerzos, comidas y Hotel de primera clase durante 4 días. Viaje y visita al Santuario de Nuestra Señora de la Caridad del Cobre. Misa en honor de los Excursionistas. Paseo por la hermosa bahía de Santiago. Visita a los principales balnearios. Función en el Teatro «Cuba». Paseo por la ciudad. Visita a la Catedral, Museo, Biblioteca y Palacio Provincial. Viaje y visita a la Loma de San Juan, Parque del mismo nombre; Arbol de la Paz, Monumento al Soldado Desconocido y otros lugares de importancia. Lunch en los Jardines de la Cervecería «Hatuey» y otras muchas diversiones.

DESDE LA HABANA	DESDE MATANZAS	DESDE STA. CLARA
TODO POR: $20.00	$19.00	$17.30

PLAN No. 2:—Pasaje de ida y vuelta a Santiago de Cuba. Desayunos, almuerzos, comidas y Hotel de primera clase durante cuatro días.

DESDE LA HABANA	DESDE MATANZAS	DESDE STA. CLARA
TODO POR: $18.00	$17.00	$15.30

PLAN No. 3:—Pasaje de Ida y Vuelta a Santiago de Cuba $9.00

Para más informes, diríjase al señor AURELIO LAGUNAS
Oficina de los OMNIBUS DE CAMAGUEY, Hotel "Saratoga", Prado 121
Habana TELEFONO M-1715

MERCADO DE TABACO

Doscientos cincuenta y cinco tercios, de octavas viejas de Remedios, vendió y entregó ayer la Ruppin Havana Tobacco a Sidney Rothschild.

Godínez y Hermanos vendieron a Rogelio Barroso, setenta y cinco tercios de tripas viejas de Vuelta Abajo.

Sesenta y cuatro de manchados y capadura, de la nueva cosecha de Las Villas, vendieron al mencionado Barroso los especuladores Ruisánchez y Compañía.

LA RAMA QUE ENTRO

Solamente veintinueve tercios entraron ayer por los ferrocarriles. Procedían de Mendoza y venían consignados a Miguel Saludes.

CONSUMO Y EXPORTACION

Se ha dicho más de una vez que el primer mercado consumidor de nuestro tabaco, es Cuba. Si nuestra situación económica estuviera mejor, las cifras lo demostrarían; pero las mismas que vamos a apuntar, añadiendo lo que no ha sido posible controlar, confirman el dicho.

El valor de las exportaciones y del consumo nacional, de tabaco en rama y sus manufacturas durante los últimos seis años:

Año 1927: Exportaciones: pesos... 36.650.798; consumo: $33.014.333; Total: 69.665.131 pesos.

Año 1928: Exportaciones: pesos... 39.513.661; consumo: $30.942.637; Total: $70.456.298.

Año 1929: Exportaciones: pesos... 37.807.338; consumo: $29.406.482; total: $67.213.820.

Año 1930: Exportaciones: pesos... 33.613.302; consumo: $26.920.212; total: $60.533.514.

Año 1931: Exportaciones: pesos... 22.847.120; Consumo: $21.206.841; Total: 44.053.961 pesos.

Año 1932: Exportaciones: pesos... 12.926.270; Consumo: 12.756.801 pesos. Total: 25.683.071.

En el valor del consumo nacional no está todo lo que debiera, sobre todo de tres años al presente. Porque el consumo en toda la República se calcula tomando como base los datos recopilados cada mes por la Sección de Impuestos de la Secretaría de Hacienda y al margen de ésta se venden en todo el territorio nacional millones de tabacos, producto de fabricación clandestina, y no clandestina, porque hay chinchales inscriptos como industriales, pero que no pagan el impuesto.

COTIZACION DE LA PLATA

La plata cubana acuñada se cotizó ayer en el mercado local:

Compradores, a 15-16 por ciento descuento.

Vendedores: a ⅞ por ciento descuento.

HUBO ACTIVIDAD AYER EN LA BOLSA DE LA HABANA

Diríase que la publicación del acuerdo adoptado por el Instituto Cubano de Estabilización del Azúcar, respecto a la segregación de las 700.000 toneladas—que determinara una repercusión más favorable en el precio del crudo—, produjo nueva reacción en el mercado local de valores y, en contra lo que se esperaba estos días, buen número de transacciones.

Algunas de las emisiones ganaron puntos y otras sostuvieron la firmeza que venían denotando desde días anteriores.

Durante la cotización a término de la Bolsa de la Habana, a las tres y media, se vendieron:

$1.000 en Bonos de la República, de la Deuda Interior a 34 y tres cuartos; $1.000 en Bonos de Obras Públicas, vencimiento el 45, a 39: diez acciones preferidas de los Ferrocarriles Consolidados de Cuba, al 4, y diez acciones de la H. E. Utilities al 6.

Fuera de pizarra, antes y después de la cotización oficial, se operó en otros valores. Y después de la cotización a término, de la tarde, hubo otras transacciones, entre estas con Bonos de Obras Públicas que se pagaron hasta 39 y cuarto.

MERCADO GANADERO

LOS PRECIOS EN PIE

Precios pagados por compradores en los mercados de origen.

El vacuno

En Oriente, a dos y un octavo centavos con el cinco por ciento de descuento.

En Camagüey, a dos y un octavo centavos con el cinco por ciento de descuento en la finca, y sin descuento en la ciudad.

En Las Villas, a dos y un octavo centavos con el diez por ciento de descuento.

En Pinar del Río, a dos y un octavo centavos; pero pesado y entregado en los mataderos de esta capital.

De cerda

De cinco a seis centavos.

El lanar

A dos y medio centavos.

MATADERO DE LUYANO

En el Matadero de Luyanó se sacrificaron las siguientes reses:

De vacuno	78
De cerda	26
De lanar	15

Los precios que rigieron en el Matadero de Luyanó fueron:

	Cts. kilo
Vacuno, de	11 a 13
Cerda, de	21 a 32
Lanar, de	20 a 30

MATADERO INDUSTRIAL

En el Matadero Industrial se sacrificaron las siguientes reses:

De vacuno	130
De cerda	57
De lanar	24

Rigieron en el Matadero Industrial los siguientes precios:

	Cts. kilo
Vacuno, de	10 a 14
Cerda, de	21 a 32
Lanar, de	20 a 30

LOS REFINADORES MOSTRARON INTERES EN COMPRAR A 3.00 PERO LAS OFERTAS ERAN A 3.0

La cotización «spot» del día 10 fué 3.00. Ninguna noticia hubo ayer sobre los futuros. El mercado de refinos se mantuvo ayer sostenido. El mercado de Londres estuvo quieto. Cotizaciones

Acaso como consecuencia de los factores otras veces expuestos y del anuncio de la aprobación del «pool» de 700 mil toneladas, el mercado de crudos abrió ayer con tono sostenido, no experimentando cambio alguno hasta la hora del cierre, a juzgar por los cablegramas recibidos, y con la total ausencia de los tenedores de Cuba, pues no se reportó una sola oferta hecha por ellos.

En los momentos de la apertura se anunció que el día anterior se había efectuado una venta ascendente a 5.000 toneladas de Filipinas, para embarque en abril mayo, a la base de 3.05 a la refinería de Godchaux, de New Orleans.

Después de la apertura los refinadodes eran compradores a la base de 3.00 c. i. f. habiendo obtenible una pequeña cantidad de crudos de Puerto Rico, para llegar en abril y posiblemente algo de Filipinas para llegar en mayo, a la base de 3.05 c. i. f. Los crudos de esta última procedencia, para embarque en abril mayo, ofrecidos luego a las bases de 3.07 y 3.08 aunque posiblemente obtenibles a 3.06

Hasta el cierre de la Bolsa de Futuros, no se había anunciado ninguna venta.

Las existencias de azúcares crudos en los almacenes afianzados de New York, eran ayer de 255.211 sacos y el día anterior de 246.050.

La cotización «spot» de Willett and Gray el día diez, fué de 3.00.

LOS FUTUROS

Ninguna noticia distinta a las recibidas el día anterior, hubo ayer acerca de la situación de los azúcares para entregas futuras. Los precios del cierre ayer quedaron como los del lunes al cierre de la Bolsa Son los siguientes:

CIERRE ANTERIOR

Mayo	1.10|11
Julio	1.16
Septiembre	1.18
Diciembre	1.22|23
Enero	1.22
Marzo	1.25|26

APERTURA DE AYER

Mayo	1.11
Julio	1.17
Septiembre	1.21
Diciembre	1.24
Enero	1.28
Marzo	1.28

CIERRE DE AYER

Mayo	1.10
Julio	1.16
Septiembre	1.18
Diciembre	1.21
Enero	1.22
Marzo	1.24

TONELADAS VENDIDAS

Mayo	1.50
Julio	9.70
Septiembre	11.1
Diciembre	5.65
Enero	1.10
Marzo	1.35

LOS REFINADOS

El mercado del refino se mantuvo sostenido durante el día. No se anunció cambio de precios. Las extracciones fueron moderadas.

MERCADO DE LONDRES

Quieto pero sostenido el mercado de la Terminal de Londres. Reportóse había vendedores de crudos, a flote, a .76 libre a bordo. Había compradores al mismo precio, pero para embarques en mayo. Las cotizaciones al cierre eran éstas:

CIERRE ANTERIOR

Mayo	5.7
Agosto	6
Septiembre	6.1
Octubre	6.1
Diciembre	6.3
Marzo	6.6

APERTURA DE AYER

Mayo	5.7
Agosto	6
Septiembre	6.1
Octubre	6.1
Diciembre	6.4
Marzo	6.6

CIERRE DE AYER

Mayo	5.9
Agosto	6.1
Septiembre	6.2
Octubre	6.2
Diciembre	6.5
Marzo	6.7

MOVIMIENTO QUINCENAL DE AZUCARES DE CUBA-Zafra 1932-33

QUINCENA TERMINADA EN MARZO 31 DE 1933

Existencia de la zafra anterior..	826.224	
Producción de la zafra actual hasta la fecha (x)...	1.468.644	
TOTAL....	2.294.868	
Exportado hasta la fecha (libre)..	310.491	1.984.377
Existencia de la Corporacion..	790.460	
Exportado hasta la fecha (control)	13.795	
Existencia actual		776.665
Total de existencia en la Isla		2.761.042

DISTRIBUCION DE LAS EXPORTACIONES

DESTINOS	AZUCARES LIBRES Quincena	AZUCARES LIBRES Hasta la fecha	AZ. CORPORACION Quincena	AZ. CORPORACION Hasta la fecha
NEW YORK..	41.230	107.421		
Philadelphia..	7.280	26.845		
Boston..	......	14.323		
Baltimore..	4.707	17.841		
Charleston y Norfolk	4.958	16.895		
New Orleans	5.033	9.856		
Galveston, Texas City	1.422	10.135		
Savannah	725	11.728		
San Francisco	......	......		
OTROS PUERTOS DE ESTADOS UNIDOS	4.606	17.196		
	69.961	233.040		
Canadá	......	......		
Centro y Sur América	......	......	3.693	10.085
Inglaterra, Land End y Queenstown	39.452	66.290	3.710	3.710
Francia..	3.169	7.113	......	......
Bélgica..	......	......	......	......
Holanda	4.048	4.048	......	......
Rusia	......	......	......	......
Suecia..	......	......	......	......
OTROS PAISES DE EUROPA..	......	......	......	......
Continente Africano	......	......	......	......
A Estados Unidos (para refinar)	......	......	......	......
Australia y Nueva Zelandia ..	......	......	......	......
OTROS PAISES DEL LEJANO ORIENTE	......	......	......	......
	46.669	77.451	7.403	13.795

TOTAL DE EXPORTACIONES

	Quincena	Hasta la fecha
A Estados Unidos....	69.961	233.040
A otros países (Azúcares libres)	46.669	77.451
A otros países (Azúcares Corporación).. ..	7.403	13.795
TOTAL EXPORTADO..	124.033	324.286

Corporación Exportdora Nacional de Azúcar.

(x) 10 Centrales estimados por no reportar y dos sin reportar nada.

"EL IRIS"

COMPAÑIA DE SEGUROS MUTUOS CONTRA INCENDIO

PRESIDENCIA

En cumplimiento de lo que dispone el artículo 35 de los vigentes Estatutos de esta Compañía, cito a los señores asociados, para la primera sesión de la Junta General ordinaria, que tendrá efecto a las dos de la tarde del día doce del entrante mes de mayo, en las Oficinas, General Riva número 34, antes Empedrado, en esta Capital En dicha sesión se elegirán tres vocales propietarios y dos suplentes para sustituir a los que cumplirán el tiempo reglamentario en diciembre 31 próximo, en consonancia con el artículo 39 de los Estatutos; se enterará a los señores socios del estado de la Compañía, dándose lectura a la Memoria de las operaciones efectuadas en el septuagésimo octavo año social, terminado en Diciembre 31 de 1932; y se elegirán dos o más asociados que no sean del Consejo, para el examen y glosa de las cuentas de dicho año; haciendo constar que, según dispone el penúltimo párrafo del artículo 36 de los Estatutos, «tanto la Junta General ordinaria como las extraordinarias se considerarán legalmente constituidas a la primera citación, cualquiera que sea el número de asociados que concurra, y serán válidos y obligatorios los acuerdos que se tomen con arreglo a los Estatutos, aun para los asociados que no hubieran concurrido.—Los acuerdos se tomarán por mayoría de votos: cada representación da derecho a un voto»

Habana, abril de 1933

EL PRESIDENTE.

Antonio Larrea

11—12 ab.

M.E.C.D. 2016

MOVIMIENTO DE PASAJEROS

Por la vía aérea

EL EXPRESO AEREO GUANTANAMO-HABANA

En el Expreso Aéreo Regular Guantánamo-Habana, No. N. M. 4, al mando del piloto Quevedo, co-piloto Regato, que llegó ayer a la Habana (aeropuerto General Machado) a las 12.05 p. m., se registró durante la travesía el siguiente movimiento de pasajeros: de Guantánamo para Santiago: señor Salvador Gubaira; señor José M. Guira y señor Diego Fernández, y de Morón para Santa Clara: señor Luis Vidaño y señorita M. Viamonte.

PASAJEROS QUE SALIERON PARA EL INTERIOR

En el Expreso Aéreo Regular Habana-Guantánamo No. N. M. 7 al mando del piloto Ayala, co-piloto Navarro, salió hoy del aeropuerto General Machado, a las 7 y 30 a. m., con los pasajeros siguientes: para Santiago: señor Rafael Fernández Ruenes y el ministro de la República Dominicana en Cuba, señor Osvaldo Bazil, este último continúa viaje desde Santiago para Santo Domingo en un avión de la Pan American Airways.

El señor Rafael Fernández Ruenes es técnico del Clearing House, enviado a Santiago por el Trust Co.

PASAJEROS LLEGADOS DE MIAMI

A las 10 y 12 a. m. llegó a los muelles del Arsenal, de la Pan American Airways, el avión NC 80 V, al mando del piloto E. G. Schultz, con los pasajeros siguientes:

Paul E. Leviton; Hilde B. Shaw; John Falkenberg; Virginia Purton; Kingsley Purton; Morley H. Reading, Esther Mackay; Bert Levey; José Rives; Ruth L. Rives; Cristina P. Patron; Maurice Leonard; Frank Miranda y Harris Waite.

EL AVION DE KINGSTON

A las 2 y 22 p. m. llegó a los muelles del Arsenal, el avión NC 80 V, al mando del piloto W. D. Culbertson, procedente de Kingston, (vía Cienfuegos) con los pasajeros K. George Wulff; John C. Nash; W. A. Shelton y Fred B. Bimel, estos tres pasajeros últimos, continuaron viaje para Miami en el mismo avión a las 3 y 02 p. m. y además los siguientes, que tomaron pasaje en ésta: Morris Mason; Walter H. Armsby; Mary H. Corbett; Leon Levy; Sidney Bonnich; Rudolph Loening; Arthur McCullough; Abe Bame; Lena Bame; William Sidley; William P. Bul; Helen H. Corbett; Gertrude Morford; José A. Fernández; Paul B. Castes; Tillie Havlik y Marion D. Richie.

EL AVION DE MEXICO

Con destino a México, salió del aeropuerto General Machado, el avión NC 9137 al mando del piloto William H. Cluthe, co-piloto William A. Carey, a las 11 y 39 a. m. con los siguientes pasajeros: Ralph L. Bearden y Cristine P. Patron. Además, este avión conducía 3 sacas de correspondencia aérea y expreso.

En la Terminal, anoche

Por el tren de Pinar del Río:

Llegaron los señores Rafael Hoyos, Braulio Sánchez y Filiberto Barrientos de Artemisa, Carlos Suárez de Viñales, Norberto Luna de Candelaria, Luis Valcárcel de los Palacios, Eduardo Faiñas de Consolación del Sur, y Armando Méndez procedente de Pinar del Río.

En el Expreso Limitado.

Embarcó en dirección a Santa Clara el coronel Carlos Machado.

En el mismo tren salieron para el interior los señores Manuel Escandón hacia Caibarién, señora Diana Iznaga Panadés, para Trinidad, doctores Alvaro Fleites y Luis Tamayo, en dirección a Santa Clara, Manuel Santa Cruz rumbo a Nuevitas, Antonio Milanés hacia Matanzas, Ricardo Escobar para Bayamo y el doctor Enrique Cepero Molinos rumbo a Sagua la Grande.

El tren de Santa Clara.

Llegó con una demora de 18 minutos y muy escasos pasajeros, entre ellos los señores Enrique Ojeda de Caibarién, José M. Gusto de Cárdenas, Segundo Díaz inspector de Hacienda, procedente de Calón, José A. Villán de Santa Clara, Felipe Calvo y señora de Matanzas y Emilio Valdés Oller procedente de Remedios.

Defunciones ocurridas ayer en la Habana

Hasta las 4 p. m.:

Dulce María Pedroso, blanca, 38 años, Conde 16: endocarditis aguda; Eladio Gata, blanco, 40 años, Luz 4: miocarditis. Angela González y Moreno, blanca, 65 años, San Rafael 92: pionefrosis calculosa. Angela Pérez Rodríguez, blanca, 30 años, M. Gómez 33: metastasis ganglionar axilar. Juana Moya, blanca, 44 años, Hospital Calixto García: histerectomía. Margot Rodríguez Pérez, blanco, 7 años, Hospital Las Animas: difteria laríngea. Eulalio Rodríguez Baez, mestizo, 27 años, Manila 5: bronconeumonía. Julio Desiderio G. González, mestizo, 2 meses, San Gabriel 28: gastro enteritis. René Triach del Valle, blanco, 22 meses, Hospital Mercedes: pleuresía. Orlando Correa y Vialard, blanco, 1 año, San José 40, Jesús del Monte: encefalitis postgripal. Remigio Olivera Matos, mestizo, 65 años, Cerro 472: endocarditis crónica. Juana Carballos Quirós, raza blanca, 62 años, Cerro 472: arterio esclerosis. Tomás González, negro, 60 años, Hospital Calixto García: asistolia. Víctor Cintado Archive, raza blanca, 55 años, Hospital Calixto García: asistolia. Liduvina Farías, negra, 13 meses, Aguila 270: bronquitis capilar. Rosa Monzón Azar, blanca, 35 años, Pasaje 1, Juanelo: ruptura del embarazo. Magdalena Naranjo Cuello, negro, 39 años, Cueva del Humo 154, tuberculosis pulmonar. Alberto Suárez Murias, blanco, 59 años, Maleón 84: tuberculosis pulmonar. Un desconocido, mestizo, 45 años, Aguas del Golfo: asfixia por sumersión accidental. Eleuterio García, mestizo, 2 meses, Primer Centro de Socorro: bronconeumonía. Orlando José Luis Joanicot, blanco, 1 día de nacido, Luis Estévez 45: hemorragia meníngea. Antonio Prieto Castellanos, blanco, 42 años, Ulacia y Pasaje García: neumonía novar. Pedro Martín Fernández, blanco, 63 años, Rodríguez 78: bronquitis crónica. Pedro Rivero Cuba, negro, 7 días, Zanja, 103: debilidad congénita.

BARCOS QUE SE ESPERAN

ABRIL 12.
No hay entradas.

ABRIL 13.
Veragua de Cristóbal, Cuba de Key West.

ABRIL 14.
Zacapa de Tela, Florida de Key West. Habana de Veracruz.

ABRIL 15.
Siboney de Veracruz, Oriente de New York, Santa Paula de Cristóbal, Santa Clara de San Francisco.

ABRIL 16.
Peten de New York.

Puerto

EL MORRO CASTLE

Procedente de New York llegó ayer el turbo eléctrico Morro Castle, de la Ward Line, que trajo carga general y 92 pasajeros entre ellos los señores Luis F. Duany e hija, Pedro Marasso, Porfirio M. Parajón, los corredores de bolsa de New York Francés X Alzzara y señora y Milton Prince, el ingeniero Chanuey Dukkee, Lcdo. Frances K. Groccone, ingeniero James Paper, abogado Isaac Pitterman y señora, Dr. Andrew Rados y señora, Lcdo. George Whiteside, Dr. William York y señora, Paul Hall.

Doctor Joseph Donovan y señora, William Crofut, manufacturero, Wills H. Hulcheron importador de frutas, Isabella Marjell, John Markelle, Clayton Rogers y familia, del Havana Coal Co., que fué recibido por el señor E. Crespo, Administrador de la Compañía en la Habana, Margaret Mc Kenzie, señora Dolores Gil Palacios, madre del señor Vicente Palacio de la Oficina de pasajeros de la Ward Line, y el ingeniero explorador de minas de oro, Mr. John Crawder muy experto en esos trabajos, y que realizará exploraciones en Cuba.

REGRESARON CASADOS

El Cónsul de España en Cienfuegos señor José Rivas López y Miss Ruth Mc Donald que como publicamos habían salido para Miami para contraer matrimonio han regresado ya casados y ahora irán a Cienfuegos.

LOS QUE EMBARCARON

Por la Ruta de la Florida y en el Florida embarcaron los señores Fernando Serrano, Ester Monte de Oca, John Bostain y señora, Francisco Arango, Robert Mc Dougal y familia, Antonio Rey, Ramón Arrue Moreno, José Manuel Roses, Rosario Erice, Roque y Rosa Fajardo, Manuel Rocamora, Luis Font Fernández, Nicolás Pagano, Felicia San Bartolomé, Gustavo Rath, D. Silvia Coello, Amalia Marban, Margarita Scull, Engenio Sánchez, Dam J. Graham y señora.

EL MARQUES DE COMILLAS

Como había anunciado ayer tarde salió para Barcelona vía Centro América y Canarias el trasatlántico español Marqués de Comillas que lleva carga general y más de 150 pasajeros embarcados en la Habana y cuyos nombres ya publicamos.

EL MAURETANIA

Directo de New York llegó el trasatlántico Cunard Mauretania, que trajo un total de 266 pasajeros entre ellos Mr. Ivor G. Reece agente de pasajeros de la Canadian National R. R. Co., en Ottawa, y familia, J. Lawrence. Pond Vice cónsul de los EE. UU. en Montreal y señora, un grupo de preeminentes rotarios de Filadelfia, los señores Raymond Lewis y señora, C. R. Robertson y señora, J. A. Shipman y señora, D. E. Mc William y señora, Andrew Robertson, señor Louis Gimbell de la firma Gimbel Bros., de New York, David Winebrenner, tercer secretario del Estado de Maryland, el Teniente Buxton M. Ridgely Asistente del Comisionado de Automóviles del Estado de Maryland, Dr. Fletcher Bell Sharp, el Juez Anthony F. Burke y señora, doctor George S. Cattanach y señora, Hon. Stephen D. Foley, el Juez William Hadden, el Juez Don P. Halsey, Dr. Frederick D. Jonez, y familia, doctor E. T. O-Brien, Dr. H. Rodinick, Dr. Fletcher, B. Sharp, Dr. H. D. Wolpert, y otros.

NO LLEGO EL DR. GOLDFARB

En el Mauretania era esperado el Dr. Samuel Goldfarb, pero dicho distinguido radiólogo no llegó.

—El Joseph R. Parrot de Key West llegó con wagones de carga general el ferry Joseph R. Parrot.

EL REGISTER

Este vapor inglés llegó ayer de Maracaibo conduciendo un cargamento de petróleo.

CASOS DE POLICIA

La policía del Puerto conoció ayer de los siguientes casos:

—El Inspector de Aduana Guerra, procedió al arresto de Santiago Caldet González, Leopoldo Laviña del Castillo y Jare Caldar porque trituraban la cachucha Alicia sin tener permiso para ello.

Los detenidos declararon que ellos se proponían dedicarse a la pesca, ignorándose que necesitaran permiso.

—El Guardia Jurado de la Munson Line número 2, arrestó a Juan Aldama de Gervasio y Salud, Enrique del Valle de Jesús María 117, y a Isidro Peñalver de Merced 86, porque trataron de embarcar como polizones en el vapor Marqués de Comillas.

—Gabriel Pérez y Díaz, vecino de Calixto García número 25, dió cuenta de que dos individuos de raza negra le hicieron agresión, en terrenos de la Ampliación del Malecón donde estaban dormidos o haciéndose que dormían, causándole una lesión de carácter menos grave en la región occípito frontal, estimando que trataron de privarle del sentido para robarle.

CARNE

El detective de la Secreta José Gasso procedió a la ocupación de 10 libras de carne que conducía Andrea González, vecina de Sol número 84 y que había adquirido en Regla.

Por los ómnibus

OMNIBUS DE CAMAGUEY

Salidas diarias del hotel Saratoga. Prado y Dragones

MACK No. 6
Turno de 8 p. m.

En este turno y con boletos para Camagüey se dirigen el señor Benito Fernández, Manuel Negreira y Francisco Muñoz, a Jatibonico Felipe Edreira, a Santiago José Manuel Carnesolta, a Bayamo José Julio González, para Holguín Luis Santos y familia.

MACK No. 3
Turno de 5.00 a. m.

En este cómodo y lujoso «Coche Pullman» Mack viajan los siguientes pasajeros, entre los que pudimos anotar: Sr. Pedro Fernández a Camagüey, Alfonso Durán a la Esperanza, Luis Sánchez a Santa Clara, Jaime Gregorio a Santa Clara, Pedro Torres a Camagüey, señora viuda de Capote a Camagüey, E. Céspedes a Santiago de Cuba, Rosendo Mateo a Santiago de Cuba, doctor Moisés Maestri a Camagüey, Melchor Somirano a Colón, Manuel González a Santa Clara, señorita Grillo a Santiago de Cuba, Manuel Negreira a Camagüey.

MACK No. 14
Turno de 7.30 a. m.

En este «Mack», que hace el recorrido directo de Habana a Camagüey, pudimos anotar los nombres de los siguientes pasajeros: Sr. Julio Montero, a Santa Clara, Dr. Sosa a Camagüey, Felipe Grasin a Jatibonico, Emilio Cham a Ciego de Avila, Caridad Castillo viuda de Bisbé e hija a Camagüey, Pastor Asturé a la Esperanza y Joaquín Cabeza a la misma ciudad.

MACK No. 2
Turno de 12.30 p. m.

En este turno pudimos anotar los nombres de los pasajeros: Bartolomé Ruiz y señora a Placetas, señora García Ruiz a Ciego, señora María M. Amstrong, Frances Stutzman, Georgina González, Aurora González, Apolinar González a Ciego, todos, Ismaela Amat, a Holguín, Nena Pardo a Jovellanos, Francis Menchero y familia a Ciego.

Casos de Policía

LE ROBARON A UN CHOFER TODO LO QUE POSEIA EN SU RESIDENCIA

Francisco Aguiar Molina, choter y vecino de Real, 1, en Puentes Grandes, dió cuenta a la policía que de su domicilio le habían robado ropas y prendas por valor de doscientos cincuenta pesos, sin que tenga sospechas de persona alguna.

CON UN PEDAZO DE TASAJO

Caridad Ball y Abreu, de treinta y siete años de edad y vecina de 16 número 45, fué asistida en el Hospital Municipal, de deglución de cuerpo extraño, siendo su estado de gravedad, que se produjo, según declaró a la policía, al no poder tragar un pedazo de tasajo que estaba comiendo, el que no pudo masticar debidamente por la falta de dientes.

ESTAFA DE 200 PESOS

Juan Trujillo Calcine, carpintero y vecino de Serrano, 31 y medio, denunció en la policía Judicial que Ramón Suárez Fraguela y la señora Dolores Laje viuda de Vidal, vecinos de Campanario, 73, altos, le habían estafado la suma de doscientos pesos importe de unos trabajos de carpintería efectuados por él en la casa Picota, 79, propiedad del primero.

DETENIDO UN PROCESADO

La policía de la Octava Estación informó al juez de Instrucción de la Sección Cuarta, el haber detenido a José Fernández Triay, cuyo individuo se encuentra sujeto a las resultas de una causa que se le instruye por el delito de robo y en la cual está procesado con fianza de quinientos pesos.

FALLECIMIENTO DE UN LESIONADO

El director del Hospital Calixto García dió cuenta al juez de Instrucción de la Sección Cuarta, el fallecimiento en dicho establecimiento de Alejandro Pérez Trío, de la Habana, de cincuenta y cinco años de edad y sin domicilio, que el día 22 de marzo último ingresó para ser asistido de una herida en la cabeza de carácter menos grave, según certificado expedido por el médico que lo asistió en el Centro de Socorro del Vedado y cuya lesión se produjo casualmente al sufrir una caída en la vía pública.

El cadáver fué enviado al Necrocomio donde le será practicada la autopsia en su oportunidad.

ROBARON EN UNA CASA QUE ESTA SITUADA EN LA BARRIADA DE ARROYO NARANJO

Manuel Milián López, vecino de la calle de Coliseo entre Cortés y Cristina, barrio de Arroyo Naranjo, dió cuenta a la policía que de su domicilio le habían robado diez pesos en efectivo y ropas por valor de doce pesos, sin que tuviera sospechas en persona alguna. Los ladrones según el denunciante, penetraron en su casa violentando una ventana que da acceso al último cuarto.

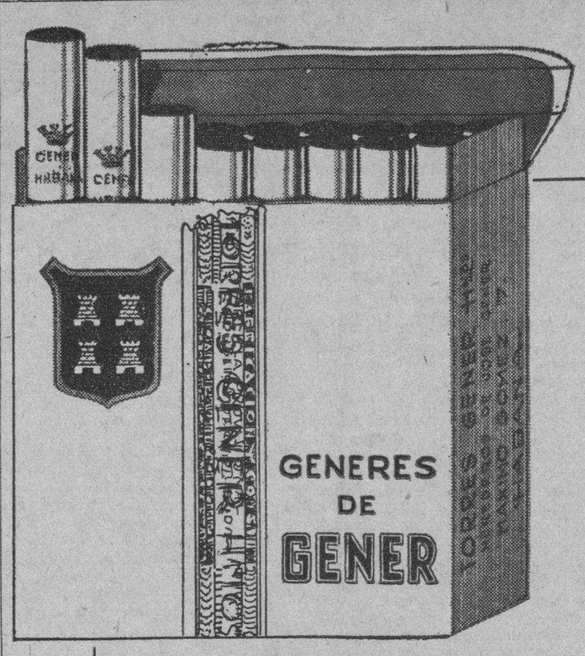

OVALADOS

La creación *Cumbre* de **GENER**

Generes *de* GENER

REDONDOS

EXTRA--GRUESOS

EXTRA--FUERTES

EXTRAORDINARIOS

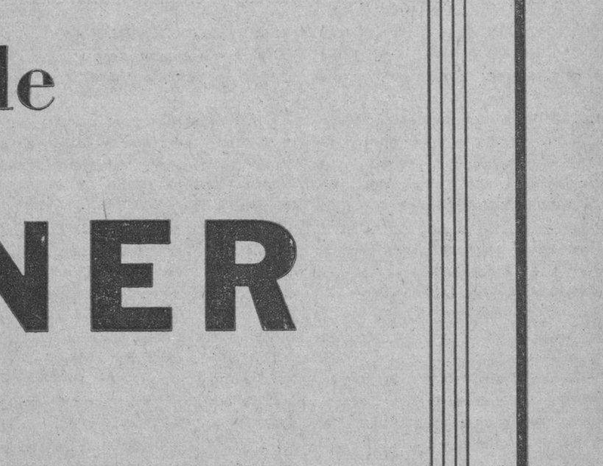

PALACIO

LOS PROXIMOS PRESUPUESTOS

Elementos hacendísticos, que ayer acudieron a Palacio, hablando de la ascendencia de los próximos presupuestos de la Nación, declararon que es casi seguro que, una vez aceptadas las reducciones indicadas ya por la Comisión, que tiene a su cargo equilibrar los egresos e ingresos de la Hacienda pública, esos presupuestos quedarán fijados en un total de 38 millones de pesos o cuarenta millones, aunque esta última cifra parece la menos probable.

En ese sentido, trabaja la Comisión económica presupuestal aludida, que antes de ayer se reunió en la Secretaría de Hacienda, para conocer de los anteproyectos de presupuestos de las Secretarías del Despacho, acordando que pasaran a los ponentes, que integran dicha comisión, para que informen en la reunión próxima.

MAESTROS MATANCEROS

Visita del Secretario de la Presidencia fué ayer, una comisión de maestros de Matanzas, presentada por el Presidente de la Asociación del Magisterio en aquella provincia, señor Francisco E. Ramos, quienes solicitaron una audiencia para visitar al señor Presidente de la República y tratarle de diversos asuntos, que están relacionados con la enseñanza en dicha provincia.

El doctor Guerra prometió a sus visitantes que el señor Presidente —tan pronto regrese de su excursión de pesquería—señalará esa audiencia.

DE PESQUERIA

El Mayor de la Ciudad, Sr. Tirso Mesa acudió a Palacio ayer y nos declaró que, aprovechando estos días de vacación de Semana Santa, se propone pasarlos de pesquería por la Costa Norte, en unión de unos amigos.

También el General Eugenio Molinet, Secretario de Agricultura, que estuvo en Palacio ayer, nos declaró que, por la noche o en horas de esta mañana, a más tardar, iniciará también otra excursión de pesquería, a la altura de Cárdenas, conforme tenía pensado.

ENTREVISTAS

Durante la mañana, acudieron a Palacio, ayer, entre otras personas, el Jefe de la Policía Nacional, Brigadier Ainciart, el Coronel Luis del Rosal, Jefe del Distrito Militar de Oriente, quien dejó unos informes y distintos particulares y amigos del Secretario de la Presidencia doctor Guerra.

Compra Sanidad 5 ambulancias para el servicio

Tres de ellas son destinadas a la vigilancia de la leche; otra para asistir a los niños

Un crédito de novecientos pesos ha concedido el Secretario de Sanidad para la reparación total del Dispensario Antituberculoso «Furbush», así como la construcción de una oficina para enfermeras y adquisición de dos aparatos de pneumotórax, con los que tendrá tres.

Las obras que ya han comenzado, estarán terminadas para fines del presente mes, según se nos ha informado.

ADQUISICION DE AMBULANCIAS

Por disposición del Secretario de Sanidad se han adquirido cinco ambulancias automóviles, tres de las cuales serán destinadas al servicio de vigilancia del abasto de leche; otra para la conducción de enfermos de los hospitales y, la quinta, para establecer un gabinete ambulante para el tratamiento de la garganta, nariz y oído de los niños que se hallan recluidos en los asilos y otras instituciones benéficas.

El propio doctor Céspedes ha dispuesto se adquiera una sexta ambulancia para el Departamento de Cirugía Dental.

Finalmente se han adquirido 14 mulos, valorados en $560.00, los cuales serán remitidos a distintas jefaturas locales de sanidad.

COMISION ESPECIAL

Los señores Gustavo Díaz, Rafael Montalvo y Juan J. Soto han sido designados por el Secretario de Sanidad para que procedan a inspeccionar los establecimientos de esta capital.

En su segunda conferencia para los Caballeros de Colón, el P. Chaurrondo trató sobre el tema: ¿Dónde estamos?

Ayer a las 9 de la noche tuvo lugar en la iglesia de la Merced, la segunda conferencia de los Ejercicios Espirituales de los Caballeros de Colón.

Ante un numerosísimo y selecto concurso de caballeros y jóvenes, el R. P. Hilario Chaurrondo, C. M. desarrolló el siguiente tema:

¿DONDE ESTAMOS?

Concepto cristiano de la vida, que se deduce del texto de San Pablo: **«no tenemos aquí ciudad permanente, sino que vamos en busca de la ciudad futura.»**

La concepción de la vida, de suerte que ella llegue a una perfección tal en sí misma, que contenga la satisfacción de las supremas aspiraciones en la tierra es falso a las luces de la experiencia, de la razón y de la Teología cristiana. ¿Qué es el hombre? Un animal. Y ¿qué animal puede defenderse de la lucha por la existencia, de sus enemigos carnívoros, de sus enfermedades, de su decadencia fisiológica, de la muerte? No tiene el hombre como animal por qué ser exento de esa ley de la vida, que nace, crece, disminuye y muere. La vida de los vegetales descansa sobre la muerte y descomposición de los minerales alimentos químicos de aquellos, la nutrición de muchos animales se realiza por la muerte alimenticia de las plantas y de otros animales. ¿Qué es la enfermedad sino la vida de los microbios y de los parásitos? La vida y la destrucción de la vida para producir otra vida es la función más universal en la tierra.

Posición del hombre en la tierra; como ser animal rinde su jornada sobreponiéndose a la naturaleza, gracias al elemento superior de su intelectualidad; supremo eslabón en la cadena de seres que viven bajo de sí; ¿con qué derecho puede negar la existencia de los superiores eslabones? No existe el hombre por el hombre, como no existe la tierra para engordarse a sí misma, ni las plantas para hartarse con sus propios frutos, ni los animales para devorarse su propia carne; el concepto del hombre por el hombre achica la vida; el hombre que sirve a Dios sirve al mismo hombre por motivos más levantados y eficientes.

La doctrina del Catecismo no ha sido superada por ninguna filosofía moral. ¿Para qué ha creado Dios al hombre? Para servirle en esta vida y después gozarle en la eterna. ¿Cuáles son las leyes de ese servicio? Las que no han sido superadas por ningún otro código: Amarás a Dios sobre todas las cosas, y al prójimo como a tí mismo.

Posición del hombre cristiano ante ese destino terreno; rechacemos las vanas utopías, o las cobardes designaciones de llamar simplemente instintos o exigencias de la naturaleza, a sentimientos y acciones que en lenguaje llano se denominan pasiones, pecados, crímenes, y recordemos: a) el estado de prueba del hombre; b) su caída; c) el doble estímulo de la carne, y del espíritu de San Pablo; d) la doctrina de la redención universal de Cristo, y la aplicación de esa redención por medio de la gracia suficiente.

Estas doctrinas del hombre que tiene destinos eternos, y que posee medios para conseguir esos destinos han de ser recordadas en estos tiempos de locuras mentales y morales.

Ningún concepto de la vida es superior al concepto cristiano; en él, no hay fracasados forzosos; todos somos billetes de lotería premiados, a liquidar en el fondo de nuestra conciencia y en el banco de Dios.

El hombre de espíritu en el mundo actual; se ha repetido que el hombre es águila del mundo; pero ¿que es el mundo moderno? Más que una inmensa planicie cubierta en la campana inmensa del espacio, dentro de la cual pueda el hombre águila, volar, impulsado por las alas de la verdad, de la belleza, y de la bondad, semeja el mundo moderno una inmensa fábrica en cuyo espacio cerrado sólo percibimos motores, poleas, volantes, rieles suspendidos, alambres que cruzan, y sólo allí lejos se percibe unos pequeños ventanales que dan acceso al infinito. Introducid un águila en esa fábrica; al querer escalar las alturas con sus ojos fijos en los ventanales, caerá con sus alas rotas, y su cuerpo machacado por alguna hélice, una centrífuga, o una rueda de movimiento sin fin.

Nuestra civilización no tiene ambiente de águilas; es algo satánica; a lo más tiene ambiente de gorrión: tenemos que ir por la vida como los gorriones dentro de una fábrica; el gorrión domina su vuelo; repara donde posa, y poco a poco, con precaución va cogiendo la altura y logra el agujero del ventanal por donde se fuga al inmenso espacio.

Un cristiano tiene señalados estos medios ascendentes para la conquista de las alturas de la verdad y de la bondad.

El conocimiento de los dogmas cristianos; la recitación y consciente conocimiento de esa sublime fórmula que se llama **El Credo.**

La práctica de ese código de moral, infiltrado por Dios en las entrañas del hombre, y revelado un día más precisamente en el Monte Sinaí a Moisés: **Los Diez Mandamientos.**

La recepción de la gracia, del impulso hacia el bien, nutriendo el alma con los méritos de Cristo, que se nos aplican en los **Siete Sacramentos.**

Cristianos que me escucháis: sin un asentimiento pleno al Credo, no existe la vida de la fe sin el cumplimiento noble, leal de esos diez mandamientos no hay moral posible; dentro del Cristianismo, sin la recepción de los Sacramentos, no puede haber vida sobrenatural en la tierra, y por ende, tampoco en el cielo.

Aquí estamos, en este mundo transitorio, en estado de poder, adquirir el mérito o el demérito, para creer lo que Dios nos ha revelado por el Credo; para cumplir lo que nos ha mandado por los mandamientos; para aprovechar su redención por los sacramentos.

Hoy, la misma hora, tercera y última de las Conferencias, la cual versará sobre este tema:

¿«A dónde vamos?

MAGNESIA SARRÁ
Sabrosa-Espumante-Anti-ácida
Inmediatamente alivia:
Jaquecas, Mareos, Acedías.
ASEGURE UN DIA FELIZ
Todas las mañanas tome una cucharada.
DROGUERIA SARRÁ
LA MAYOR

M.E.C.D. 2016

Prado arriba, Prado abajo.....

Cosecha de Genios

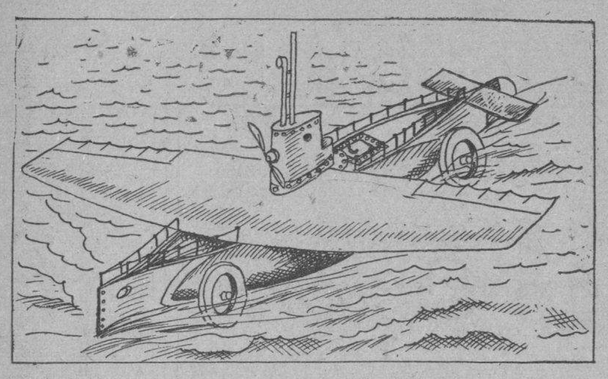

LA redacción de los periódicos—¡hablen los colegas! —es la meta obligada de todo inventor tropical.

Si afirmo esto es porque el producto jamás traspone la columna del diario donde ha sido acogido conjuntamente con el retrato del genio.

Allí quedan ambos por los siglos de los siglos ¡y tan contentos!....

Les basta para satisfacer su vanidad o para dar rienda suelta a su locura conque las gentes— que han leído el reportaje— digan después viéndolos pasar hinchados de orgullo y de catibía:

—Ese es el señor Martínez ¡qué talentazo! ¿No sabe usted? Pues ha ideado una cocina automática. Una cocina en la que usted pone la candela y ella pone lo demás.

Cada día llega a cada redacción una nueva inteligencia dispuesta a eclipsar a Edison, a Campbell, a Marconi, a Cascante que inventó los fósforos de cerilla.

A propósito de este señor Cascante os referiré una anécdota muy graciosa. Pero será otra vez.

Hoy continúo con los criollos sabios y estupendos que nos inducen a admirarlos por sus grandes descubrimientos.

Se me dirá que así empezó Paganini y terminó tocando el violín, mas ¡cuántos rascatripas son necesarios para que salga uno capaz de afinar la vihuela!

La competencia informativa del siglo tiene la culpa de todo. El apresuramiento de los más grandes rotativos del mundo en ofrecer una nueva a sus lectores les impide discernir en la mayoría de los casos si el hombre que ofrece los planos de un invento atrevido es una persona honrada, o simplemente un redomado humorista que gusta de tomarle el pelo a las gentes.

Sin contar conque las novelas de Julio Verne todavía contribuyen a exaltar la imaginación de los hombres.

Y así se explica que existan muchas revistas semanales dedicadas a recoger trescientos inventos por número. ¡Y llevan publicándose veinte años!

No hay que decir que bastaría que la mitad de los descubrimientos hechos en diez años para que la Humanidad viviera en la pura Jauja.

¡Hace ya mucho tiempo que la máquina trabajaría para ella!

He escogido el asunto de los inventores porque revolviendo papeles en una de las gavetas de mi mesa del DIARIO tropecé con los planos de un aparato ingeniosísimo: Se trata de un submarino convertible en aero plano, en automóvil, en tanque de guerra, en trasatlántico y en globo dirigible.

Sólo se necesita tocar un botón.

Y si queremos divertirnos al final como con un cucurucho de maní, transformamos toda la maquinaria en un aparato de radio y...¡a bailar aquello de:!

«Cama de hierro,
bastidor de alambre.»

El autor de esa maravilla, de ese portento de metamorfosis e intrepidez dejóme los planos ha muchos meses ya para que los estudiase yo con detenimiento. Me juró volver por ellos y rogóme no revelar el secreto.

No lo he revelado. Irá conmigo a la tumba fría, pero ¡por Dios! que venga a buscarlos antes que me induzcan a convertirme en inventor también.

Que venga si es que ya no tiene a prueba el aparato convertible en submarino, automóvil, aeroplano, etc. etc., con sólo oprimir un botón....

X. X.

SUSCRIBASE AL «DIARIO DE LA MARINA»

Procesados, en número de 50, inspectores y miembros de mesas en Matanzas

$2,552 tendrá que pagar una Cía. Mercantil

Por fallo del Juez de 1ra. Instancia mándase seguir la ejecución. Sobre tutela

El juez de Primera Instancia del Norte, en el juicio ejecutivo entablado por José Vega Suárez contra la razón social de «Pérez, Pascual y Compañía, Sociedad en Comandita,» dictó sentencia cuyo fallo dice, en la parte dispositiva: «Fallo: mandando seguir adelante la ejecución despachada hasta la venta de los bienes de la sociedad referida (que se encuentra declarada en rebeldía) y con su producto, entero y cumplido pago al señor Vega Suárez, de la cantidad de $2.412.62 de principal y 140 pesos con 70 centavos de intereses vencidos, los intereses legales de ambas sumas desde la interpelación judicial hasta su efectivo pago y las costas causadas y que se causen, en las cuales se condena expresamente a la sociedad deudora, aunque no en razón de temeridad ni mala fe.

MENOR CUANTIA

En los autos del juicio declarativo de menor cuantía establecido por los síndicos de la quiebra del Banco de Demetrio Córdoba y Compañía, contra la sociedad de Mora, Oña Trading Company, en cobro de pesos, y en la pieza de prueba de los demandantes, a instancias de éstos, dispuso el juez de Primera Instancia del Norte, se cite al representante legal de la entidad demandada, para que el día 18 del actual, a las nueve de la mañana, comparezca en el Juzgado a prestar la confesión judicial, previniéndosele de pararle el perjuicio a que haya lugar si no lo verifica.

SARRA CONTRA PEQUEÑO FARMACEUTICO, A QUIEN SIGUE EJECUCION

El juez del Sur, en los autos del juicio declarativo de menor cuantía seguido por el doctor Ernesto José Sarrá Hernández, contra Faustino Alcober Julve, en cobro de pesos, dispuso sacar a subasta por término de ocho días, los bienes muebles embargados, consistentes en un estable cimiento de farmacia con todas sus existencias, armatostes y anexos y cuantos más lo constituya, así como la opción al local, y los créditos activos, situado dicho establecimiento en la calle de Real número 87, en Marianao.

Los bienes muebles de que se trata fueron tasados, pericialmente, en la suma de quinientos pesos y se ha señalado para la subasta el próximo día 28 del actual, a las diez de la mañana, en los estrados del Juzgado.

TRAMITE SOBRE TUTELA EN EL JUZGADO NORTE

El juez de Primer Instancia del Norte, en el acta de la visita girada al Registro de Tutelas del mencionado Juzgado, contra el acuerdo adoptado el día 28 de marzo último, que dice:

«Que se requiera a los tutores señores Juan Clemente López Silvero, Francisco Ostolaza Arango, Sebastián Barbero Chávez, Miguel T. Gastón García, Bienvenido Alvarez Delgado, Ernesto Mendiola Masvidal, Justo Luis Michelena Méndez y Vicente Gómez Boada, para que en cumplimiento del deber que les impone el artículo 279 del vigente Código Civil, presenten en este Juzgado, dentro del término de veinte días, las cuentas de su cargo que se encuentren pendientes, examinadas por el protutor y censuradas por el Consejo de Familia».

El acuerdo ha sido fijado en tablilla.

INFORMACION POLITICA

Periódicos de Oriente y Camagüey recogen noticias de la renuncia del Senador Cortina como jefe popular de esta última provincia.—Se trata de buscar fórmulas que permitan la entrega de sus certificados a los electos de Matanzas.—Los Partidos y la plaza de Delegado al Distrito.—En breve tomará posesión Filiberto Guerra.—Se sigue hablando de la Ley de Convalidación.—Cadaval, Administrador.—Otras noticias muy interesantes sobre la política actual

¿Qué sucede en el Populismo camagüeyano?

Importantes rotativos de Santiago de Cuba y Camagüey se han hecho eco de una información de carácter político, en extremo interesante y que de primera intención demuestra que el Partido de los cuatro gatos cruza en la última provincia por aguda crisis.

Esas informaciones se pueden reducir a esta síntesis: el doctor José Manuel Cortina, senador y tribuno, se dispone a renunciar la jefatura popular camagüeyana.

Al efecto, visitará muy en breve la ciudad prócer y pronunciará sobre los motivos que recomiendan su actitud, un discurso en reunión que ha de verificarse.

En los citados colegas también se dice que el doctor Cortina será nuevamente candidato a senador, pero que en el 34 figurará en las filas liberales.

Nosotros ni quitamos ni ponemos tilde. Se trata de noticias que de confirmarse serían en verdad de trascendencia.

Procesados miembros de mesas e inspectores electorales de Matanzas

MATANZAS, abril 11. (Por telégrafo).—El juez de Instrucción de Alacranes informa al fiscal que acaba de dictar auto de procesamiento por infracción del Código Electoral contra los miembros de mesas e inspectores de los colegios electorales de cabecera uno y dos, único de Magdalena, único de Bija y único de Bermeja, del término de Cabezas.

Dichos procesados, que ascienden a cincuenta, con el fin de alterar el verdadero resultado de las elecciones celebradas el pasado primero de noviembre mixtificaron el resultado de la votación, haciendo aparecer votando electores que no habían concurrido al colegio, caso que realizaron después de cerrado el mismo y relacionándolos por orden alfabético.

Se les ha señalado 300 pesos de fianza para que puedan gozar de libertad provisional, siendo ésta una de las causas incoadas por nuestros tribunales, en materia electoral.—Lovio, corresponsal.

El sábado se reunen los democráticos

Rafael López Valdés y Guillermo Ball-llovera, presidente y secretario, respectivamente, del Partido Democrático, convocan a sesión a dicho organismo, la cual tendrá lugar el próximo sábado a las ocho de la noche, en Concordia 163 y medio.

Tienen el propósito los democráticos de designar esa noche a la persona que ha de integrar la terna para comisionado del Distrito Central.

Si no los retira Del Prado, no podrán ser retirados los recursos electorales de Oriente

SANTIAGO DE CUBA, abril 11. (Por radio. Matías Vega.)—La Audiencia de esta provincia no ha considerado que Sixto Corona y Enrique Caignet tienen bastante poder para retirar los recursos conservadores a nombre del señor Félix del Prado, candidato a gobernador por dicho Partido dictando al efecto hoy una resolución en ese sentido Continuarán los recursos si Félix del Prado no los retira personalmente.

La toma de posesión de Filiberto Guerra

Todo parece indicar que el pleito electoral va camino de arreglarse, pues va despejándose el camino para que pueda tomar posesión Filiberto Guerra, alcalde conservador electo por gran mayoría en los últimos comicios. Se nos informa que tomará posesión el próximo miércoles.

La entrega de los certificados a los electos de Matanzas

Según noticias se están buscando caminos legales para que la Junta Provincial Electoral de Matanzas pueda entregar a los electos su certificado que les acredite como tales, resolviendo en parte el problema electoral de aquella provincia.

Como saben nuestros lectores, el colegio de Guamutas, en donde discuten su acta los candidatos a representantes por el Partido Popular señores Eladio González y Juan Daniel Byrne, impide que se verifique ese extremo, aunque sólo a los mencionados candidatos les afectan los referidos comicios.

Acaso el Tribunal Superior Electoral dicte una instrucción a ese fin.

Carlos A. Cadaval, Administrador de «Mercurio»

Carlos A. Cadaval, joven político, secretario de los sargentos liberales de la Habana, ha sido designado por la empresa editorial «Mercurio», para el cargo de administrador.

Lo felicitamos.

El problema electoral de Oriente

Según todas las noticias, el problema electoral que ha venido confrontando la provincia de los Maceo y que ha impedido que tomen posesión los electos el pasado noviembre, comienza a conciliarse en firma.

Todo hace suponer que el próximo domingo, con la retirada de los recursos interpuestos por el liberalismo, podrá tomar posesión de la Alcaldía de Santiago de Cuba, el señor Filiberto Guerra, que es conservador y amigo del doctor Bravo Acosta.

Continúa enfermo Junco

José de Junco, jefe del despacho y pagador del Senado, persona inteligente y cordial, continúa recluido en sus habitaciones sufriendo fuerte ataque bronquial.

Hacemos votos por su restablecimiento.

Todavía se piensa en la Ley de Convalidación

Aunque ha venido encontrando últimamente algunos obstáculos, todavía se piensa por algunos candidatos en la posibilidad de una ley de convalidación de nulidades, estimándose que con ciertas modificaciones es perfectamente procedente.

Se trata de aligerar las vistas de los recursos

Impresión recogida en los pasillos de la Audiencia, nos da a entender que en breve la Sala de lo Civil celebrará dos sesiones diarias para aligerar en lo más posible la celebración de las vistas electorales de recuentos de votos etc.

El gobierno de Uruguay excluye a los radicales

Se formará un Gabinete de carácter absolutista. Juana de Ibarbaurou será designada

MONTEVIDEO, Uruguay, abril 11. AP—El Presidente Terra, que está reorganizando la administración, siguiendo rutas absolutistas, creará una asamblea nacional en la cual no tendrán representación los comunistas, los socialistas, los católicos, los batllistas y los nacionalistas independientes, y en la cual probablemente habrá una mujer.

Se cree posible que sea designada para ese cargo la eminente poetisa Juana de Ibarbourou, aunque también se menciona a la abogada Sofía de Michell, esposa del ministro del Interior.

La Asamblea quedará nombrada esta semana y reemplazará a las dos Cámaras del Parlamento disueltas por Terra cuando asumió poderes dictatoriales el 31 de marzo. Esta Asamblea será el organismo legislativo de la nación hasta que una convención popular revise la Constitución y permita celebrar nuevas elecciones.

Los políticos dicen que la Asamblea constará de 99 miembros, de cuenta y uno de los cuales serán escogidos en el partido Colorado de Terra y los 48 restantes serán nacionalistas y constituirán la oposición nominal, pues el jefe Luis Herrera está cooperando con Terra.

SE COMETIO UN ROBO EN UN CAFE PERO EL LADRON PUDO SER ARRESTADO

En el café situado en San Pedro 16, cometió un robo de ropa, un sujeto nombrado José Manuel Rivero, de 27 años y vecino de Acosta 111. Esas ropas eran propiedad del cocinero Baldomero García, quien reside en una habitación del establecimiento.

El «caso» fué visto por Ceferino Fernández Rodríguez, hijo del propietario del café, quien dió aviso del hecho, al dependiente Constantino Seoane Fernández, el cual fué en persecución del malhechor, logrando darle alcance en Luz e Inquisidor, donde sostuvo una fuerte lucha, siendo agredido por el ladrón, que le causó lesiones menos graves.

Rivero ingresó en el Vivac.

SUSCRIBASE Y ANUNCIESE EN EL «DIARIO DE LA MARINA»

Venta Blanca

Esta gran oferta termina el sábado
Aproveche estos últimos días.

Compre ahora mejores artículos por menos dinero.

Ropa de Cama.

Juegos de cama, blancos, de warandol de unión, finamente bardados a mano. Cameros 5.00

Juegos de cama, de warandol de unión. Colores: rosa, azul, oro y salmón. Muchos diseños nuevos. Cameros. 7.00

Juegos de cama, de hilo puro, blancos con bordados hechos a mano. Cameros 9.00

SOBRECAMAS, de magnífica seda. Para camas cameras. 4.50 y 5.00

Mantelería.

Juegos de mantel, blancos, con cenefa de color y otros de color entero: rosa, azul, verde oro y salmón. Tamaños: 150x150 con 6 servilletas, a 1.35

Juegos de mantel de superior granité, bordados. Seis servilleras, desde 3.50

Toallas.

para la cara, tamaños: 23x47. La media docena 2.40

En tamaño de 25x49 seis por 2.90

Sábanas de baño, de felpa doble. Una 90c.

HOY 3er. DIA de la SEMANA DE CARTERAS.

El sábado día de las GLORIAS Elija su regalo en LA VENTA BLANCA.

La Casa Grande

Mañana a las 12 m. terminan las Ofertas 45 Aniversario

EL ENCANTO cerrará mañana a las 12 y no abrirá pasado mañana durante todo el día.

Semana Santa

Todos los departamentos de EL ENCANTO —convenientemente surtidos— le brindan todas las prendas y accesorios—vestidos, Mantillas, medias, pañuelos, carteras, etc.—necesarias a las toilettes de Semana Santa, a precios comprendidos en las

Ofertas 45 Aniversario.

Obsequios de 5.00 cada pocos minutos.

El Encanto

Nuevos Sombreros.

París, con muy buen acuerdo, no lo fabrica todo de una vez cuando trabaja al servicio de la moda. La moda—"instrumento" de pura sensibilidad donde se registran las inquietudes sentimentales de cada día—no admite las "fabricaciones en series". Cada sombrero, por ejemplo, es "una cosa diferente".

Por eso, el sistema de las "recepciones" de los artículos de moda es en El ENCANTO un hecho de cada día. Diariamente recibimos sombreros nuevos.

Los últimos empiezan a exhibir ese nuevo estilo expuesto por Mado, María Guy, por Le Monnier que se conoce ya con el nombre de "chechias" y que consiste en una modificación graciosa y occidental del fez y del turbarte. Sombreros con la copa más alta, en forma de cono truncado que va a "desvanecerse" por detrás hasta el ala corta y rígida.

Pero de estas particularidades nuevas hablaremos otro día. Hoy avisamos a la curiosidad femenina, inteligente y artística, de la llegada de nuevos estilos de sombreros prestigiados por la gracia eterna de París.

Segundo piso.

El Encanto

M.E.C.D. 2016

9A SECCION

TELEFONOS:
Dirección A-4151
Jefe de Redacción . A-3205
Sección de Sports . M-7911

DIARIO DE LA MARINA

TELEFONOS:
Quejas M-7911
A. Clasificados. . . A-3333
Agencia Marianao, FO-7380

9A SECCION

AÑO CI — ACOGIDO A LA FRANQUICIA POSTAL — HABANA, MIERCOLES, 12 DE ABRIL DE 1933 — EL PERIODICO MAS ANTIGUO DE CUBA — PAGINA TRECE

LA ACTUALIDAD

"EL CLUB DE LOS CUATRO"

Por LEON ICHASO

TODO sonaba a paz en los comienzos del año 1914. ¡Cuán sonoramente vibraban los himnos al famoso equilibrio europeo, las conferencias pacificadoras y pacifistas de La Haya, las cartas conmovedoras en que cantaban a la cordialidad el Czar de Rusia y su «buen primo» el «Kaiser, Emperador de Alemania! Y, en efecto, en Agosto del mismo año daba Europa — después Asia y después América— el más formidable estallido que ha sacudido el mundo. Sólo un vidente y un genio de la elocuencia, el diputado del Congreso español Vázquez Mella predijo y previó como en transportamiento profético y apocalíptico el terrible cataclismo en aquel memorable discurso en que describía cual si la estuviera contemplando aquella inmensa avalancha de escuadras y de ejércitos de mar y tierra que iban a cubrir a Europa.

Todavía más resuena ahora por todas partes y a todas horas la palabra «paz», «paz». Es como si con ella se quisiera espantar un presagio fatídico, un maleficio. La paz se proclama y se pide casi en cada conferencia de la Liga de las Naciones. El pacifismo es hoy un sistema ideológico que se estatuye en programas sociales y políticos y hasta en Constituciones como la de España. Por la paz se firman tratados como el de Locarno, el de las Reparaciones y el de Kellogg. Por la paz se establecen «directorios» como el de las cuatro potencias: Italia, Francia, Inglaterra y Alemania, iniciado por Mussolini.

Este es, hasta ahora, el último esfuerzo que se realiza, mientras el Japón sigue invadiendo a China y el Chaco continúa tiñéndose de sangre paraguaya y boliviana, y mientras se miran recelosamente de soslayo los Estados Unidos y el Japón, Francia e Italia, Inglaterra y Rusia; y hasta España, la España neutral en la Gran Guerra fortifica a toda prisa las Islas Baleares.

¿Se logrará por fin asentar la paz con lo que se ha llamado el «Club de los Cuatro»? Hay de por medio tantos mutuos recelos, tantas desconfianzas, tantas rivalidades! «Un programa eficaz de paz —ha dicho un insigne escritor internacionalista,— aunque proceda de Mussolini, halla eco en todas partes». Y efectivamente el plan de Mussolini obtuvo, en principio y en expectativa, a lo menos el respeto y la consideración de las citadas potencias. Pero vienen después los graves reparos, los intereses encontrados. Francia mira hacia la «Entente», hacia las «pequeñas potencias», sus aliadas, su factura después de la guerra. Y éstas le dicen que no son tan pequeñas que se las prive de toda participación en las reuniones de cuatro grandes potencias. Entre Polonia que cuenta con treinta y dos millones de habitantes y los tres Estados de la «Petit Entente», que tienen juntos cuarenta y ocho millones, suman, sin incluir a Bélgica unos ochenta millones; casi Francia e Italia juntas. Le dicen también a Francia los referidos Estados, o se lo sabe muy bien. Francia sin que ellos se lo digan, que imponerles la revisión de Tratados propuesta por Italia, respaldada por Alemania y consentida gradualmente por Inglaterra es exigirles poco menos que el suicidio. A estos Tratados hechos tras la guerra deben ellos su existencia. Para Alemania esta revisión significaría un respiradero vital; la desaparición del corredor de Dantzig. Para Polonia implicaría una asfixia mortal. La revisión de fronteras sería fatal para Bulgaria que cuenta como búlgara a Macedonia y para Yugoeslavia que la estima como servia.

En cuanto a Inglaterra, ¡sería tan difícil que se resignase a que otra nación cualquiera. Italia o Francia, por ejemplo, ejerciese la hegemonía sobre Europa! Por no conformarse con la de Felipe II luchó contra su Armada Invencible. Por no avenirse con la de Luis XIV guerreó contra Francia. Por no tolerar la de Napoleón suscitó contra él las famosas coaliciones europeas. Por no permitir la de Nicolás I declaró la guerra a Rusia. Por no aceptar la de Guillermo II luchó contra Alemania.

Sin embargo Mussolini consiguió que Mac Donald fuese personalmente a entrevistarse con él en Roma; que se constituyese el «Club de los Cuatro» y que el Gobierno de Francia, después de haber deliberado despacio sobre el plan de Mussolini haya contestado: «Los ministros franceses afirmaron el deseo, en interés de la paz europea, de que se instituya, dentro del marco y del espíritu de la Sociedad de Naciones, una colaboración constante de las cuatro potencias europeas, miembros permanentes de aquel Consejo».

Claro está que de esto a la paz hay muy larga distancia. La que media entre la que se firma con la pluma en pactos y convenios y la que se rubrica en la realidad, como se rubricó en la guerra mundial, con el odio, con la rivalidad, con el ansia de dominio, con las armas....

Una emisión de 300 millones en bonos para nivelar el presupuesto español

La adopción de los métodos científicos más adecuados para combatir las enfermedades se estudió ayer en el consejo de ministros

En un discurso pronunciado, ayer, don Alejandro Lerroux, manifestó que el Gobierno de Azaña debe retirarse y dejar el futuro desenvolvimiento de España a una coalición puramente republicana que represente los sentimientos populares. Royo Villanova tuvo elogios para Mr. F. D. Roosevelt

MADRID, abril 11. (AP).—La «Gaceta de Madrid» publica hoy una autorización para que por el Ministerio de Hacienda se haga una emisión de bonos por la suma de 300 millones de pesetas.

La emisión será amortizada en dos años y pagará el cinco por ciento de interés.

La emisión de estos bonos es parte de la que ha autorizado el Congreso para nivelar los presupuestos.

CONSEJO DE MINISTROS

MADRID, abril 11. (AP).—El Consejo de Ministros se reunió hoy, tratando asuntos de trámite, entre ellos los métodos científicos para combatir las enfermedades.

Se acordó permitir que se saquen copias fotostáticas de las obras que existen en el Archivo de Indias de Sevilla para su circulación en los centros culturales americanos.

TERMINO ESPAÑA EL PERIODO DE TRANSICION

MADRID, abril 11. (AP).—El jefe de los republicanos radicales, don Alejandro Lerroux, pronunció hoy un discurso en el American Club dando a conocer por lo que el país necesita con urgencia un cambio de gobierno.

Dijo Lerroux que el periodo de transición ha terminado y que no existe ninguna justificación a la insistencia del Gobierno en mantenerse en el Poder contra la voluntad del país. Agregó que el Gobierno de Azaña debe retirarse y dejar el futuro desenvolvimiento de España a una coalición puramente republicana «que represente los sentimientos populares».

El señor Royo Villanova, diputado de la República, que también asistió al acto, declaró que la dirección americana es lo más importante en la presente crisis mundial, elogiando la rapidez y eficiencia con que el presidente Roosevelt ha procedido a regular los problemas de los Estados Unidos. Aseguró que sus primeras concepciones políticas se basan en el derecho internacional americano y en el tratado Burgess.

Einstein no puede aceptar aún la invitación española

DIECISIETE TRADICIONALISTAS FUERON PROCESADOS EN MADRID CON FIANZA DE 5.000 PESETAS

En Motril, la policía registró la finca del Duque de Tovar, en la que suponía se encontraba escondido el general González Carrasco. Ultimatum de los huelguistas zamoranos

MADRID, abril 11. (AP.) Con motivo de los arrestos practicados recientemente por la policía durante un mitin de los tradicionalistas en esta capital, el juzgado ha procesado a diecisiete, cinco de los cuales han quedado excluídos de fianza y los restantes en libertad con fianza de 5,000 pesetas cada uno. Treinta y un tradicionalistas quedaron en libertad condicional.

Como se recordará la policía se presentó en el mitin con los revólvers desenfundados creyendo encontrar resistencia por parte de los tradicionalistas, a los que ocupó algunos revólvers.

LOS HUELGUISTAS ZAMORANOS

ZAMORA, abril 11. (AP.) La huelga de los obreros del ramo de construcción continúa en señal de protesta contra la crisis de trabajo, que está tomando proporciones alarmantes.

En el caso de que el problema no se resuelva por las autoridades en el plazo de cuarenta y ocho horas, los jefes obreros se proponen hacer gestiones con el fin de que el paro afecte a toda la provincia.

PROPUESTAS DE LA COMISION DE RESPONSABILIDADES POR LOS FUSILAMIENTOS DE JACA

Para los Generales Dámaso Berenguer y Julio Fernández Heredia, se pide la pena de prisión mayor en su grado máximo, pérdida de honores, derechos, empleos e inhabilitación 12 años

(Correspondencia especial para el DIARIO DE LA MARINA)

MADRID, marzo. — Se reunió la Comisión de Responsabilidades, y estudió la ponencia de la Subcomisión de Jaca. La aprobó, con el voto en contra del señor Villanueva, radical.

La ponencia aprobada es, con arreglo a los trámites de la Comisión de Responsabilidades, la propuesta de sentencia que aquella eleva a las Cortes.

El escrito comienza por describir los sucesos ocurridos en Jaca en diciembre de 1930, con la sublevación de militares y paisanos y la prisión de los capitanes señores Galán y García Hernández.

LOS DELITOS QUE ENCUENTRA LA COMISION

Pasa seguidamente a exponer los delitos en que incurrieron, a juicio de la Comisión, los generales D. Dámaso Berenguer, presidente del Consejo de ministros y ministro de la Guerra, durante los sucesos; Fernández Heredia, capitán general de Aragón en aquellos momentos; los que constituían el Consejo de guerra sumarísimo, y el auditor militar, D. José Cabezas.

Con respecto al general Berenguer, dice que, prevaliéndose de su doble carácter de presidente del Consejo y ministro de la Guerra, influyó sobre las autoridades militares de Aragón para que se hiciera «rápida y cumplida justicia en juicio sumarísimo».

Añade el escrito que, debido a la coacción del Gobierno, las actuaciones estuvieron en poder del fiscal y de la defensa una hora tan sólo. Y agrega que el general Berenguer no dió cuenta al Consejo de ministros de la sentencia recaída hasta después de ser cumplida. La Comisión entiende que estos presuntos delitos están especificados en el artículo 356 del Código Penal.

Por lo que se refiere al general Fernández Heredia, capitán general de Aragón al tiempo de los sucesos, dice que se trasladó a Jaca para que su presión fuera más eficaz; que sólo dió una hora al fiscal y a la defensa para que pudieran estudiar las actuaciones; que consiguió que el capitán García Hernández fuera incluído en el juicio sumarísimo, a pesar de que ostentó carácter de parlamentario y no tuvo mando de fuerzas; que juzgó sumarísimamente al capitán D. Fermín Galán, a pesar de que éste se entregó a las autoridades, y el propio señor Fernández Heredia había prometido benevolencia para los que se entregaran; que aprobó la sentencia en una hora, y sólo dió un plazo de cuatro para que se ejecutara. Tales delitos están previstos, a juicio de la Comisión, en el artículo 356 del Código Penal.

A continuación el escrito examina los casos del auditor militar D. José Cabezas y de los generales señores Lazcano, Gay, Muñoz Barredo, Molíner, Marina, Portiles y Casado, que formaban el Tribunal militar.

LA CALIFICACION

En cuanto a la calificación, la sentencia dice que tales delitos son de prevaricación especificada en el artículo 356 para los señores D. Dámaso Berenguer y D. Julio Fernández Heredia, y también de prevaricación para los restantes, con arreglo al artículo 360 del Código Penal.

LAS PENAS

Considera la Comisión que a los generales D. Dámaso Berenguer y D. Julio Fernández Heredia corresponde la pena de prisión mayor en su grado máximo, o sea de diez años y un día a doce años. Al auditor militar y a los vocales del Consejo de guerra corresponde la pena de inhabilitación especial durante doce años. A todos debe aplicárseles las accesorias de pérdida de honores, derechos, empleos, etc. Además, como la responsabilidad criminal lleva aneja la responsabilidad civil, se pide para todos los encartados el abono de 250.000 pesetas, que deberán entregar mancomunada y solidariamente.

PROPUESTA DEL TRIBUNAL

La Comisión propone que la propuesta de sentencia sea examinada por las Cortes en pleno o por una delegación especial de las mismas, constituída en Tribunal.

VOTO PARTICULAR DEL SEÑOR VILLANUEVA

El representante de la minoría radical en la Comisión, señor Villanueva, después de votar en contra de la propuesta de sentencia, formuló voto particular. En él pide que la pena para todos los encartados sea de seis años de inhabilitación especial y solicita que el expediente sea entregado a los Tribunales ordinarios para que éstos dicten sentencia con arreglo a la Ley.

ES DETENIDO UN LADRON QUE PRETENDIO MALTRATAR A UNA GITANA

SANTIAGO, marzo.—Personose en el cuartelillo de la Guardia civil un sujeto que dijo llamarse Antonio Rodríguez, de 20 años, de oficio panadero, natural de Lugo.

Dijo que en el lugar de Santa Lucía le habían salido al encuentro dos gitanos que pertenecen a la tribu acampada cerca de dicho lugar, que le invitaron a ir al campamento para ofrecerle la venta de varios objetos, y que como se resistiera a ello, entonces le maniataron y le golpearon llevándole 100 pesetas y una pistola.

Al verse libre, desistió de tomar asiento en el auto de Castromil que esperaba para ir a la feria de Endeira y entonces acudió a denunciar el hecho.

A dicho lugar trasladóse inmediatamente una pareja del referido cuerpo para detener a esos gitanos.

Media hora después de personada allí la pareja, lo hizo el sargento señor Fernández Valladares, encontrándose con que el que se hacia pasar por Rodríguez era nada menos que Lisardo Toribio «El Toribio», licenciado del presidio de Burgos, donde sufriera condena por robos, y actualmente está reclamado por varios Juzgados, por el mismo delito.

Aquél negó la verdadera personalidad, pero al ver la ficha suya que fué recogida por un guardia en el cuartel, confesó ser el Toribio.

Los hechos que ocurrieron en Santa Lucía, fueron los siguientes:

El Toribio hace un mes que viene persiguiendo a una hermosa gitana llamada Rosario Jiménez, a la que encontró cogiendo agua en un regato; la requirió de amores, rechazándole ella. Entonces, enfurecido, encañonándole una pistola, la aprisionó brutalmente, pretendiendo maltratarla. A los gritos de la gitana acudió en su auxilio la madre, que fué agredida por el galán. Luego llegaron varios gitanos, que separaron de la moza al Toribio, desarmándole del revólver, y después de darle una paliza lo pusieron en libertad.

Fué cuando entonces creyó vengarse de los gitanos, pero no se supuso que por esta venganza y el cuento, caería en manos de la Justicia.

El Juzgado de Instrucción de Santiago ordenó el ingreso del Toribio en la cárcel.

Se le considerará Agregado a la Universidad Central de Madrid, con carácter permanente

MADRID, abril 11. (AP.) Los compromisos adquiridos con otras universidades impedirán al profesor Albert Einstein venir a Madrid este año, según dijo esta noche el ministro de Instrucción Pública, don Fernando de los Ríos.

El eminente físico, antes de aceptar la invitación que le ha hecho el Gobierno tiene que cumplir compromisos adquiridos con otras universidades, incluso la de Princeton, Oxford, Bruselas y Glasgow.

SE OFRECERA LA CIUDADANIA ESPAÑOLA A EINSTEIN

MADRID, abril 11. (AP.) El periódico «El Imparcial» asegura que al doctor Albert Einstein se le ofrecerá la ciudadanía española.

Don Claudio Sánchez Albornoz, Rector de la Universidad Central, ha declarado que Einstein será agregado a la Universidad con carácter permanente.

Recuérdase que a Espinosa se le ofreció una cátedra en la Universidad de Heidelberg, Alemania.

INCOMUNICADOS LOS PRESOS DE HERMIGUA

SANTA CRUZ DE TENERIFE, Canarias, abril 11. (AP.) Han sido arrestados treinta y un hombres y cuatro mujeres con motivo de los desórdenes que se registraron recientemente en Hermigua.

Los presos han ingresado en la cárcel y se hallan incomunicados.

REGISTRADA UNA FINCA DEL DUQUE DE TOVAR

GRANADA, abril 11. (AP.) La policía practicó hoy un registro en la finca que posee el Duque de Tovar en Motril por haber recibido la confidencia de que en ella se hallaba oculto el general González Carrasco, a quien se reclama por las autoridades por suponérsele complicado en la revolución de agosto.

El registro no dió resultado.

EL GOBIERNO DE HAZAÑA NO QUIERE IRSE

El día 14 será autorizada la creación de la Biblioteca Colón, de gran importancia

MADRID, abril 11. AP. El ministro de Instrucción Pública, don Fernando de los Ríos, ha declarado hoy al corresponsal de la Associated Press en relación con la actitud de las minorías, lo siguiente:

«Dos caminos quedan abiertos al Gobierno en el caso de que las amenazas de obstrucción implacable que hacen las minorías se pongan en práctica cuando el Congreso reanude las sesiones: cerrar el parlamento y dirigir un manifiesto culpando a los oposicionistas, o pedir al Congreso que altere el sistema legislativo».

FUNDACION DE LA BIBLIOTECA COLON

MADRID, abril 11. AP. El Gobierno ha anunciado que el 14 de este mes, segundo aniversario de la proclamación de la segunda república, publicará un decreto autorizando la fundación de la Biblioteca Colón.

Tiene el propósito, según se ha dicho, de adquirir todas las obras y documentos relacionados con Cristóbal Colón.

Mexicanos, argentinos y franceses, honrados, en España

El viaje de profesores y alumnos por el Mediterráneo comenzará en la 2da. quincena de junio y será de 45 días

Estos viajes, que comprenderán luego a todas las Facultades y a los más distantes y diversos países del Globo reportarán, en opinión de don Fernando de los Ríos, gran beneficio cultural

(Correspondencia especial para el DIARIO DE LA MARINA)

MADRID, marzo.—Los periodistas se entrevistaron con don Fernando de los Ríos, acerca de la marcha de los trabajos de organización de la expedición que van a realizar profesores y alumnos de las Facultades de Filosofía y Letras, por el Mediterráneo.

El viaje empezará en la segunda quincena de junio y durará 45 días, tiempo suficiente, según dijo el ministro, para que los expedicionarios aumenten su bagage y se documenten en la expedición, a fin de obtener conocimientos completos de los países clásicos en orden a la arquitectura y la arqueología.

Esta expedición la integrarán 40 becarios de dichas Facultades, acompañados por sus profesores.

Se concederán matrículas gratuitas en una porción del 25 por 100.

También irán medio pensionados y 25 becarios totalmente gratis.

El itinerario de este viaje es el siguiente:

Barcelona, Palma de Mallorca, Túnez, Cartago, Malta, Tripolitania, Susa, Alejandría y El Cairo, con visita a las pirámides.

El retorno lo harán por Jaffa Jerusalén, Damasco, Troya, Constantinopla, Salónica, Creta y Atenas, con vuelta por el Peloponeso Palermo, Nápoles y Pompeya-Nápoles, en cuyo puerto embarcarán para Valencia.

El ministro de Instrucción agregó que este viaje tenía un gran interés artístico y cultural, pues durante el mismo se podrán estudiar las excavaciones y civilizaciones mediterráneas.

Cree que el rendimiento cultural será insospechado.

Con este viaje, se inicia un plan de estudios de orden científico, con rendimientos prácticos.

Reina gran entusiasmo entre los becarios y profesores que han de asistir a esta expedición.

Los becarios llevarán un diario de viaje y presentarán memorias, para lo cual se establecerán premios.

También los profesores llevarán su diario de viaje ya que con ello se inicia un nuevo procedimiento cultural en orden a la incorporación de los estudios clásicos y científicos.

Después seguirán expediciones de ingenieros, farmacéuticos y médicos.

Estas serán muy interesantes y recorrerán los expedicionarios Francia Inglaterra y Alemania.

Es preciso—añadió el ministro—que en esta nueva era España se ponga en contacto con todas las civilizaciones mundiales.

En los pueblos que van a visitar reina ya mucho entusiasmo.

Con este viaje se formarán arqueólogos y arquitectos de base sólida.

Hay que tener en cuenta—terminó diciendo don Fernando de los Ríos—que son muchos los hispanófilos que dan otros países y es necesario que nosotros demos también especialistas a otras naciones.

LA REFORMA UNIVERSITARIA

MADRID, marzo.—Entre las disposiciones que publica la «Gaceta de Madrid» figuran las siguientes, que afectan a la reforma universitaria:

Se autoriza al ministro de Instrucción para presentar a las Cortes un proyecto de ley de bases de la Reforma Universitaria.

Este proyecto consta de un extensísimo preámbulo, 18 bases generales y hasta 63 bases especiales.

Abarca la reorganización de la enseñanza en todas las Facultades.

Por lo que se refiere a la Veterinaria, las Escuelas quedarán convertidas en Facultad.

Los planes de estudio, la manera de practicarlos y la forma de los exámenes, todo lo cual cifre radicales transformaciones, únicamente puede recogerse, por su extensión, teniendo la «Gaceta» a la vista y comparando con las disposiciones vigentes.

Para el ingreso en las Facultades, se establece un examen.

Los veterinarios actuales tendrán los mismos derechos profesionales que los nuevos licenciados, pero para obtener este título, tendrá que sufrir un examen de conjunto que verse sobre las materias nuevas que figuren en los planes nuevos sobre licenciatura.

También publica la «Gaceta» un proyecto de ley dando normas para la jubilación voluntaria, con arreglo al artículo primero de la ley de 27 de agosto de 1932.

Después de transcurrir este plazo el ministro podrá jubilar forzosamente a los profesores, catedráticos y maestros que por cualquier motivo no desempeñen debidamente su función.

La jubilación se hará en las mismas condiciones económicas que la voluntaria.

Los que tuvieran adquiridos derechos en otros cuerpos o dependencias del Estado, podrán optar entre la jubilación o el reingreso en el cuerpo de origen.

Para la revisión se nombrará una comisión formada por miembros del Consejo Nacional de Cultura, que practicará cuantas informaciones e inspecciones estime necesarias, instruyendo expediente y oyendo al interesado.

Asimismo se publica un decreto que autoriza al ministro de Instrucción para leer en las Cortes un proyecto que autoriza a los directores y Claustros de las Escuelas de Ingenieros Industriales y de Montes para contraer un préstamo con el Instituto de Previsión, por valor de dos millones y medio de pesetas, para edificar en la Ciudad Universitaria las Escuelas respectivas.

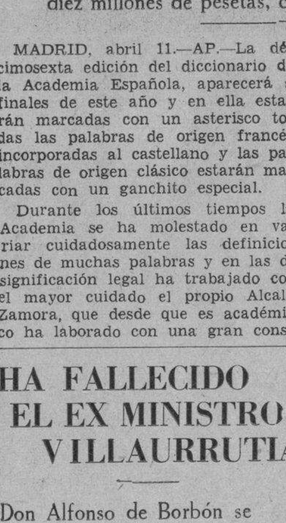

Don Fernando de los Ríos

Alcalá Zamora recibirá el 15 a los argentinos

Recepción del Ministro de Marina a la comisión naval mexicana. Una exposición

MADRID, abril 11. AP.—El ministro de Marina dió hoy una recepción en honor de la comisión naval mexicana, pronunciándose discursos.

Durante el acto se hizo música mexicana y las señoras de los ministros Azaña, Zulueta y Domingo hicieron los honores a los comisionados e invitados.

INAUGURADA LA EXPOSICION DE ARTE FRANCES

MADRID, abril 11. (AP.)—La Exposición Oficial de Arte Contemporáneo Francés fué inaugurada hoy, asistiendo el Presidente de la República, Alcalá Zamora; el jefe del gobierno, Azaña; los ministros de Justicia, Estado e Instrucción Pública, Albornoz, Zulueta y de los Ríos y el Embajador de Francia.

La Exposición quedará mañana abierta al público.

LOS TURISTAS ARGENTINOS EN MADRID

MADRID, abril 11. (AP.)—Los turistas argentinos que están recorriendo España llegaron hoy a esta capital y fueron recibidos por representaciones oficiales.

Se proponen pasar el resto de la semana en la capital para asistir a las fiestas del segundo aniversario de la segunda república.

Después harán una visita a Avila, tierra de Santa Teresa y a las ciudades castellanas próximas.

ALCALA ZAMORA RECIBIRA A LOS ARGENTINOS

MADRID, abril 11. (AP.)—Numerosas comisiones han visitado a los excursionistas argentinos y se anuncia que el Presidente de la República, Alcalá Zamora, los recibirá el día 15 en audiencia especial.

Mañana dará el maestro Guerrero en el Teatro Ideal una función de gala en honor de los excursionistas, a la que han sido invitadas otras personalidades.

LA MODA DE IR SIN SOMBRERO TIENE SIN TRABAJO, EN ESPAÑA, A CINCUENTA MIL SOMBREREROS

Los objetos de arte contenidos en el Museo del Prado son de valor inestimable, que por algunos se hace ascender a diez millones de pesetas, creyendo otros que vale mucho más

MADRID, abril 11.—AP.—La décimosexta edición del diccionario de la Academia Española, aparecerá a finales de este año y en ella estarán marcadas con un asterisco todas las palabras de origen francés incorporadas al castellano y las palabras de origen clásico estarán mar cadas con un ganchito especial.

Durante los últimos tiempos la Academia se ha molestado en variar cuidadosamente las definiciones de muchas palabras y en las de significación legal ha trabajado con el mayor cuidado el propio Alcalá Zamora, que desde que es académico ha laborado con una gran constancia y escrupulosidad en su labor de modificar y mejorar el Diccionario.

50.000 SOMBREREROS SIN TRABAJO EN ESPAÑA

MADRID, abril 11.—AP.—Según las estadísticas del paro obrero hay actualmente 50.00 sombrereros sin trabajo en España a causa de la moda cada día más corriente de ir sin sombrero por las calles.

Los parados del ramo han comenzado una campaña para hacer que las gentes se cubran y abandonen la costumbre perniciosa de no usar cubrecabezas, perniciosa sobre todo para sombrereros y demás oficios afines.

SE CONCEDE A PEDRO MASSA EL PREMIO «MARIANO DE CAVIA»

MADRID, abril 11.—AP.—El premio «Mariano de Cavia» para 1933, que se concede al mejor artículo firmado que se publique cada año en los periódicos españoles, ha sido dado a un artículo publicado en el semanario «Crónica» de Madrid, firmado por Pedro Massa y titulado «Sardana en la Montaña y sardana en la ciudad».

El premio consistente en 5.000 pesetas, ha sido entregado a su autor.

LOS OBJETOS DE ARTE DEL MUSEO DEL PRADO SON DE VALOR INESTIMABLE

MADRID, abril 11.—AP.—¿Cuál es el valor del Museo del Prado?

Algunos lo hacen ascender a 10.000 millones de pesetas, otros creen que sobrepasa a esta cifra.

Como no está en venta, es difícil fijarlo y seguramente que en estos momentos de crisis habrá disminuído su tasación.

El Museo fué fundado por el rey Fernando VII, que dió para formar lo muchos de sus mejores cuadros de Palacio, que estaban en yo que ya se llamaba Torre Dorada del Nalvarzar desde los tiempos de Felipe II.

Diversos intentos para hacer un Museo Nacional en tiempos anteriores, no dieron resultado ninguno hasta que a iniciativa propia de Fernando VII la obra se llevó a cabo.

CONTRA EL GOBERNADOR GENERAL DE EXTREMADURA

BADAJOZ, abril 11. (AP.) La Diputación provincial se ha dirigido al Gobierno pidiendo que suprima el cargo de Gobernador General de Extremadura y aduce como motivo de la petición que si los asuntos de la provincia marchan mal con un Gobernador Civil la cosa se complica con dos Gobernadores, uno de la provincia y otro general de la región.

HA FALLECIDO EL EX MINISTRO VILLAURRUTIA

Don Alfonso de Borbón se opone a la boda de su hijo con la señorita San Pedro

MADRID, abril 11. AP. El ex ministro de la Monarquía, señor Villaurrutia, que se encontraba enfermo desde hace días, falleció hoy.

Los médicos habían manifestado ayer que no tenían esperanzas de salvarle a causa del ataque de uremia.

DOS TEMBLORES DE TIERRA EN OLVERA

CADIZ, abril 11. AP. Comunican del pueblo de Olvera que se han sentido dos temblores de tierra con media hora de tiempo entre ambos.

La población se encuentra muy alarmada.

DON ALFONSO SE OPONE A LA BODA DEL PRINCIPE

BERNA, Suiza, abril 11. AP. El matrimonio del Príncipe de Asturias con la señorita Sampedro, de Cuba, ha encontrado obstáculos con motivo de oponerse a la boda el ex rey Alfonso.

La señorita Sampedro se encuentra actualmente en París esperando el resultado de las gestiones que se hacen cerca del ex monarca para convencerle de que debe dejar casar a su hijo el Príncipe.

PELE SU EN EL VERANO
NUEVOS PRECIOS DESDE
60 Centavos
"TINATA" MATA LA GARRAPATA
LA CASA DEL PERRO
NEPTUNO 38
A-4557

FALLECIO REPENTINAMENTE UNA MUJER EN SU CASA

La policía de la Subestación del Luyanó, envió al Necrocomio el cadáver de la siria Rose Monzon Azar, de 35 años de edad y vecina de Pasaje 1, en dicha barriada, que falleció misteriosamente en su domicilio. En la mañana de hoy le será practicada la autopsia al cadáver, en cuya diligencia se comprobará el motivo de su muerte. Con lo actuado se le dió conocimiento a la autoridad judicial correspondiente.

DESDE ESPAÑA

¡Hala, Oviedo!

M. Valero de Cabal.

EL grito contagioso, la orden fulminante que se repitió durante dos horas de vértigo y de fiebre en la tarde de San José:

—¡Hala, Oviedo!.. ¡Hala, Oviedo!

El viento marzal, terco y asfixiante desflecaba y hacía voltijear sobre el hondón de la ciudad las anchas cintas sonoras que la cruzaban desde el Mercadín a Buenavista, desde el Cristo a Santullano, desde el Naranco al Campillín... Subía desde la tierra a las nubes cárdenas y grises el vaho ardiente de diez, de doce, de quince mil bocas que se embriagaban del mismo rojo vino de la pasión y el entusiasmo. Las antenas de la radio tremaban de júbilo y el cielo ovetense era un broncíneo altavoz que lanzaba sobre las cumbres aún nevadas el clamor estentóreo del **hinchismo** regional:

—¡Hala, Oviedo!.. ¡Hala, Oviedo!

Por esta vez Oviedo era su equipo de football; once relámpagos blanquiazules. El honor deportivo que venía, de muy atrás, nutriéndose de coraje y de esperanzas necesitaba ser izado ayer, como flámula de victoria, no ya en el ástil sino en el fastigio donde se ha prendido este galardón del campeonato.

Confesamos que ignorantes, con una ignorancia simplísima, cuanto constituye el arte balompédico, pero proclamemos asimismo, con una gran sinceridad nacida de nuestro querer a la Vetusta hidalga, que también levantó nuestra abatida frente el aire gozoso y la algarabía triunfal que invadieron en oleadas los caminos que llevan al magnífico Stadium y a uno de los cuales se abren las claras ventanas de mi casita silenciosa. ¿Quien puede sustraerse al imperio de estos grandes sentimientos colectivos? El enardecimiento lo mismo que el desfallecimiento, es en las multitudes lo que el virus en las epidemias; es preciso hallarse muy aislado, muy lejano, para que el contagio no pique en nuestra sangre. Y así, desde el íntimo resguardo del hogar, nuestro deseo se prendía en las voces juveniles que desde fuera del campo enviaban a los jugadores la onda cálida de una sugestión que pretendía ser omnipotente.

La ciudad señoril y grave por esencia, este Oviedo que no es todo tambor y gaita, se convirtió este Domingo de San José en la más festera y ruidosa metrópoli; un tren de Madrid que casi no podía con los **hinchas** de su Athletic; veinte, cuarenta trenes que entraban jadeantes del peso de sus cargas en cada una de las tres estaciones; mil y más miles de automóviles que ennegrecían como hormigueros gigantes las magníficas carreteras de Asturias.. .Sólo otra vez tronaron y retemblaron con la algazara y el peso humano los caminos de Oviedo; otro día de football también: aquel en que se inauguró el Stadium con el partido internacional España-Yugoeslavia.

No piense nadie que es ocuparse de cosa baladí el ocuparse de estas contiendas futboleras. La preponderancia que el deporte alcanza hoy en toda España podrían señalarla mejor que nada unas estadísticas de los ingresos monetarios que aportan a los pueblos donde se celebran. Hoy lunes, a las doce de la mañana, los tres grandes mercados del corazón de la urbe, estaban barridos, limpios, casi de carne, de frutas, de pescado; y como ellos los restaurants, las confiterías, los bares, los chigres..; una verdadera plaga de langostas, pero de langostas que si lo devoran todo dejan polvillo de plata al agitar sus mandíbulas. De ese polvillo algo toca a pobres gentes cuyo vivir es un caso portentoso de funambulismo en estos interminables, desesperantes meses de crisis.

Y aparte del bien material que redunda de estas riadas deportivas, busquemos otro bien de más calibrada transcendencia :el de la exaltación amorosa por la tierra que da su nombre a cada equipo. De este partido del día 19 de Marzo dependía el campeonato de segunda división para el Oviedo y la millarada de ojos y de voluntades que seguían y aupaban en su carrera a los del **team** no se localizaban en Langara, ni en Galé, ni en Gallart, ni en Casuco ni en los demás bravísimos **pateadores**, sino en la divisa blanca y celeste que coronaba la torre del marcador: cuando ella cubrió los cinco tantos de sus jugadores, marcó el triunfo para la ciudad entera. La ciudad entera que, en el Stadium y desde el más pequeñito de sus rincones le estuvo gritando con ansias maternales:

—¡Hala, Oviedo!.. ¡Hala, Oviedo!

Ya lo creo que **Halaron!** Hasta cambiar la orden aguijoneadora en el grito estremecido de orgullo y de pasión:

—¡Hurra, Hurra, Oviedo!

M.E.C.D. 2016

DANIEL PRENN SEPARADO DEL TEAM ALEMAN DE TENNIS

PINCHO Y CHOCOLATE SALDRAN EN LA MANANA DE HOY CON RUMBO A LOS ESTADOS UNIDOS

TOPICOS FUTBOLISTICOS
a cargo de PETER

—José María Prieto renunció con carácter irrevocable.
—Norberto Soliño presidió la Federación de Futbol, anoche.
—El asunto de Neno se tratará en la reunión del martes, 18.

NORBERTO SOLIÑO, el Presidente de la Sección de Fomento del Centro Gallego, que es también Presidente del Deportivo Centro Gallego, va a presidir esta noche la Federación de Futbol de la Habana en su sesión ordinaria. Así nos dijeron ayer. Lo que ha pasado no lo sabemos, sólo se nos ha asegurado que el Deportivo Centro Gallego acordó jugar los partidos que le quedan del Campeonato, la mitad en el Campo Polar y la otra mitad en el Stadium Cerveza Tropical. Y que este es el motivo por el que el señor Norberto Soliño va a presidir ahora la Federación.

Lo primero que hicimos en nuestra misión informativa fué ponernos al habla con el señor José María Prieto, que venía fungiendo como Presidente de la Federación de Futbol de la Habana.

—¿Me han dicho que el señor Soliño va a presidir la junta de la Federación de esta noche? ¿Es cierto?

—Supongo que sí; pero no puedo hablarle con certeza. El lunes por la tarde mandé mi renuncia con carácter irrevocable. Sé que suspendieron la junta general y que celebraron una de Directiva, pero ignoro los acuerdos.

Ya con este detalle, y para completar nuestra información, fuimos a la Federación de la Habana para cerciorarnos de lo que acontecía.

Llegamos al nuevo apartamento federativo. Allí nos encontramos a Strauss I, que esperaba al señor Soliño para tratarle un asunto relacionado con su hermano Julio que se encuentra recluido en el pabellón 9, cama 150 de La Benéfica. Además, estaban los representantes del Comité Provincial y Juventud Asturiana. Luego fueron llegando el del Iberia, Olimpia, Fortuna y por último llegó el señor Norberto Soliño y siempre tan caballeroso pidió perdón a sus compañeros por haberlos hecho esperar.

Al señor Ginés Lleonart, del Olimpia, le interrogamos de esta manera: «Es cierto que esta noche se va a tratar el asunto del levantamiento del castigo a Neno?» Y nos contestó:

—«Yo por lo menos, voy a tratarlo, que ya es hora de que se acuerde una cosa u otra».

Hablamos breves palabras con el señor Norberto Soliño.

—Es cierto que esta noche se va a tratar sobre el asunto de los campos?, le preguntamos al nuevo Presidente Federativo.

—Sí—. Nos contestó, y luego añadió: —Lo quiere el Ejecutivo, lo piden los socios del Centro Gallego y lo acordó su Junta Directiva. De manera que plantearé esta noche el asunto, y aunque supongo que por el momento nada se puede hacer, estimamos que no hay nada que nos obligue a jugar donde no querramos nosotros.

Entonces nos separamos del lado del señor Soliño, y en un ángulo del local federativo se encontraban hablando en voz baja los representantes del Olimpia y el del Fortuna, que era Jesús Martínez. Estos hablaban del mismo asunto sobre el cual nosotros interrogamos al novel Presidente de la Federación. Y oímos cuando el fogoso fortunista le decía al olimpista: «Yo traigo la representación del Fortuna y la autorización expresa de su Presidente, el señor Enrique Fernández, para que ni siquiera se trate ese asunto de los campos. Nosotros somos «polaristas», pero tenemos que aceptar como bueno ese acuerdo que hemos adoptado antes de iniciar el Campeonato y toda esta justa la jugaremos en el Stadium Cerveza Tropical. Después que se termine, entonces veremos lo que se hace».

—Tratar si se puede. Ripostó Lleonart.

Y entonces el fortunista, comprendiendo que había estado muy exigente, contestó:

—Bueno, él (refiriéndose a Soliño) que hable todo lo que quiera, pero nosotros no podemos tomar en consideración ese asunto por ahora.

Vimos que el Presidente Soliño se sentaba en la silla presidencial para comenzar la junta, y como éstas son privadas, el reporter abandonó el local antes que le fuera hecha alguna indicación.

Nuestra impresión es que en la reunión de esta noche (escribimos antes de celebrarse), ha de hablarse mucho sobre ese asunto, y todos han de opinar. El argumento que expondrá el Presidente del Centro Gallego con toda seguridad será una disposición de la Nacional que da autorización a los clubs para elegir sus campos de juego.

De una o de otra manera, el asunto va a dar que hacer. Ya lo verán.

Ahí tienen ustedes una inconveniencia más del sistema de constituir el Comité Directivo de acuerdo con los puestos que ocupan los clubs en los campeonatos. Si el Comité Directivo estuviera constituido por personas ajenas a los clubs, no se daban casos como éste que se presenta ahora de que un Presidente firma un documento y luego viene otro que lo quiere echar por el suelo.

No damos la razón a Prieto, ni se la quitamos a Soliño. Son cosas de orden interior que no interesan al reporter ni a la afición en general. A la afición y al reporter lo que sí les interesa son los procedimientos, y ese es el que criticamos con perdón de las personas que piensen distinto a nosotros.

Y los procedimientos de los organismos deben ser siempre serios.

La junta, tal como nos la imaginamos, fué movida. Tan movida que sólo con esos dos asuntos estuvieron machacando hasta las doce de la noche.

Sobre el asunto de NENO se acordó dejarlo para la próxima sesión porque el representante del Iberia dijo que no tenía autorización para dar su parecer a favor del indulto.

Y sobre el asunto de los campos, después de hablarse mucho, se designó el Stadium Cerveza Tropical para celebrar los partidos del domingo con la protesta, como es natural, del presidente federativo.

Es casi seguro que haya una junta extraordinaria antes del domingo para tratar de nuevo este asunto. Se trata de una revisión de acuerdo, y sobre esto hicieron su argumento más sólido los señores federativos.

Y no hubo más nada digno de mención.

Mañana se harán público los acuerdos oficiales.

DANIEL PRENN NO JUGARA ESTE AÑO EN LA COPA DAVIS

Ha sido separado del team debido a su raza. Esperan que haya más separaciones

BERLIN, abril 11. AP. Las esperanzas de Alemania en la Copa Davis quedaron arruinadas hoy, por la eliminación de los judíos por el gobierno alemán, habiendo dejado fuera el Comité de la Copa fuera del team a su capitán y primer jugador Daniel Prenn, debido a su raza.

La separación deja a Alemania solamente con el barón von Gramm, para renovar la campaña que por dos veces los ha llevado a los finales interzonas contra los Estados Unidos. Su tercer y cuarto players G. Jaenecke y E. Nourney no se consideran de la misma clase que Prenn y el Barón.

Alemania se enfrenta a una difícil campaña de la Copa Davis, habiéndole tocado el sorteo la parte inferior, junto con Japón, Irlanda, Australia y Africa del Sur. Sin su estrella, es casi seguro que los eliminen.

Prenn ha sido un player de primera fila por espacio de varios años y en 1932 fué uno de los 10 ó 15 mejores del mundo. Primero encabezó la lista alemana en 1928, repitió en 1929 y 1930 y en 1931 dividió el puesto con Von Cramm. Ganó otra vez el puesto número 1 en 1932.

Se vió en dificultades con la Federación Alemana de Tennis en 1931, siendo suspendido por un año por habérsele acusado de firmar raquets.

La acción tomada contra Prenn se espera que sea seguida de otra contra varias figuras destacadas de los sports lemanes, que llevan sangre judía en sus venas. Theodore Lewald, presidente de la Federación Alemana de Sports y que tiene sangre judía, se espera que renuncie.

Los planes para la expedición marcan la salida el día 22 de abril. La Asociación tiene fondos para pagar los gastos, pero William Robson y Adrián Zappa, los dos ases del team y Lucilo del Castillo, han enviado notas expresando que el viaje requiere un gran sacrificio en sus negocios. Robson es propietrio de una casa de efectos de sports y Zappa es dentista.

Su renuncia sólo deja a Hactor Cattazuza y Adhelman Echevarría. ambos dentistas, ninguno de los cuales se muestra deseoso de hacer el viaje.

Parece probable hoy que Argentina tenía que abandonar la competencia, sugiriéndose que el team chileno, «runner up» del argentino, sea enviado a competir con los yankees.

Simpática fiesta de arte habrá el domingo en la "Arena Cristal"

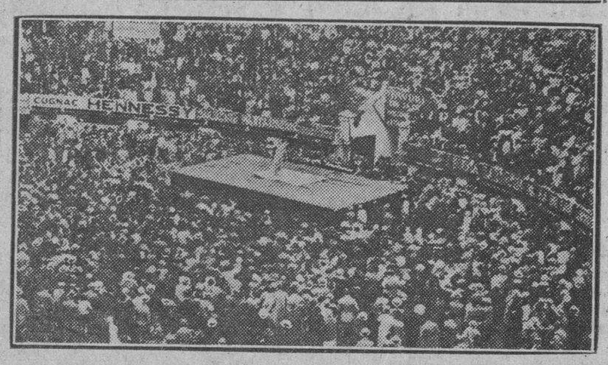

Adoración poética al aire libre de Berta Singerman en la Plaza de Toros de México. Berta Singerman dará también una adoración al aire libre en la Habana, y se efectuará el próximo domingo, por la noche, en la «Arena Cerveza Cristal», en Infanta y Pedroso.

JOSE RAUL CAPABLANCA EN UN MATCH CON PIEZAS HUMANAS EN LOS ANGELES

LOS ANGELES, abril 11. (AP).—Bellas coristas y atletas de Los Angeles Athletic Club representaran las piezas de ajedrez en un game que jugarán esta noche José Raúl Capablanca, ex campeón mundial y el profesor Herman Steiner, miembro del team americano de ajedrez.

El match se jugará en el Athletic Club Gymnasium.

Capablanca saldrá el miércoles para enfrentarse con los mejores players mexicanos.

CHOCOLATE Y PINCHO TIENEN ANUNCIADA SU SALIDA PARA N. Y., HOY

Kid Chocolate y su manager Pincho Gutiérrez tienen anunciada su salida rumbo a New York para la mañana de hoy. Esta misma semana, tan pronto como manager y pugilista lleguen a la Babel de Hierro, iniciará el Kid su training para batirse con el inglesito Seaman Watson el próximo doce de mayo. En este match se pondrá a discusión el título que posee el cubano de campeón mundial de la división pluma. También saldrá hoy Watson de Inglaterra hacia New York para no perder el tiempo, pues también tiene que prepararse cuidadosamente para la gran empresa, que no otra cosa significa enfrentarse al campeón mundial de los plumas.

SUENA AHORA EL NOMBRE DEL DOCTOR LOPEZ DEL VALLE PARA LA PRESIDENCIA DE LA L. NACIONAL BASE BALL AMATEUR

Uno de los delegados ha de lanzar esta tarde el nombre del ilustre deportista, de confirmarse el rumor que circuló ayer tarde. Sería un presidente excelente. Cuba y la Davis Cup

MORALES Y VOLLMER LOS ASES DEL TEAM

(Por DAN)

Esta tarde se resolverá definitivamente la situación de la Liga Nacional de Amateurs, y, según la impresión que hemos podido recoger en los círculos oficiales, será el doctor José A. López del Valle, entusiasta mantenedor del base ball en la isla, el nuevo presidente del circuito.

Hasta oidos nuestros ha llegado el rumor de que en la tarde de ayer se efectuó un cambio de impresiones entre los delegados de los clubs, por iniciativa de Blanco, representante del Teléfonos, y se cree que esta tarde se hará la intentona de llevar al Dr. López del Valle a la presidencia del circuito. El veterano higienista ha sido siempre un partidario decidido de la Liga Nacional, a cuyos juegos concurre siempre, y se espera que no haya inconveniente en que acepte el puesto que se le propone. Y tratando de un hombre de grandes conocimientos en la dirección de circuitos beseboleros como el Dr. López del Valle, creemos que su nombramiento, a más de servir de hermoso estandarte, será bien recibido por los fanáticos, clubs y oficiales de la Liga.

López del Valle lleva algunos años de labor al frente de la Liga Profesional y sostiene precisamente muy interesantes puntos de vista en relación con la forma en que deben desenvolverse las contiendas de los players aficionados, por qué no colocarle entonces al frente de la Liga Nacional?

Esta tarde, de todos modos, se sabrá definitivamente si el Dr. López resulta escogido para sustituir al doctor Rogelio Valdés Jorge, o si por el contrario se insistirá en retener a Elpidio Guzmán con la condicional anunciada de que Bárcena esté también en el ticket ganador.

El mitin de los Nacionales es esta tarde a las cinco.

CUBA Y LA DAVIS CUP

Se ha publicado que Cuba ha pedido su default en la competencia de la Copa Davis frente al Canadá por enfermedad de sus jugadores, y el doctor Laureano Prado, secretario de la Federación Nacional nos ha comunicado en el día de ayer que lo cierto que hay en el asunto es que «la Federación se ha dirigido a la U. S. L. T. A., pidiéndole que actuando de árbitro determine donde han de efectuarse los juegos».

Aduce la representación cubana que «es al equipo canadiense y no al cubano, a quien corresponde hacer el viaje ahora». Cuba fué a jugar al Canadá en 1924, celebrándose los partidos en Ottawa, después vinieron los canadienses a la Habana. Esto fué en 1926 y en 1927 volvió Cuba al Canadá, jugando en Toronto.

Acusa también la Federación Nacional a la representación canadiense de incumplimiento en las estipulaciones de las reglas de la Copa Davis, ya que según éstas las naciones contendientes deben ponerse de acuerdo para fijar el lugar donde han de jugarse los partidos, y Canadá, atendiendo tan solo a una información particular que le suministró uno de los miembros de la Federación local, pidió al árbitro de las competencias que fijase al Canadá como home-court.

De hoy a mañana se espera el cable de contestación, y entonces sabremos definitivamente a que atenernos sobre la competencia de la Copa Davis. Si Cuba participa en la justa, entonces es fácil advertir que Ricardo Morales, doctor Vollmer, Lorenzo Nodarse y Randín serán los escogidos para formar el equipo Nacional.

NOTAS SUELTAS DE INTERES

Desde Cárdenas ha escrito el team de la Progresiva pidiendo que la representación del Colegio Suzarte haga una visita a esa ciudad para celebrar un meet de interés... Muchos nadadores practican por la mañana en la Playa de Marianao, resultando el feudo de Ivan Valdés el corrillo indicado de los que practican el deporte.... Carlitos Duquesne, sensacional novato de 1932-33 en basket ball, está ganando peso en la Playa y parece empeñado en mejorar sus strokes en el nado de pecho... Jorge Cancio es otro que busca abrir su pecho en la Playa a fin de que sus drives en tennis resulten más consistentes... El Colegio Suzarte ha anunciado que no competirá en la justa intercolegial de natación. pero nadie debe tomar la noticia en serio... Oscar Martínez Conill puede cambiar de parecer antes del próximo 6 de mayo... El alemancito Hans Laderman es otro agregado al entrenamiento de los nadadores de este año y vive convencido de que Berny Bernal no tendrá nada asegurado para las competencias oficiales, si él hace su formal inscripción... Se anuncia que los tennistas están dispuestos a separarse de la U. A. de A., formando una federación independiente... Aun no se ha reunido la Federación de basket ball para elegir su nueva directiva, ni para declarar seniors a los jugadores que llevan tres años o más compitiendo en juniors... Se habla de la creación de un colegio de coaches y oficiales de basket, para impedir que los coaches amateurs sigan llevándole las plazas a los profesionales... Ha asustado la noticia de que la Unión Atlética se propone investigar la «situación» de algunos basketbolistas en relación con determinados clubs... La Liga Social insiste en que mantendrá en sus filas a todos los jugadores descalificados por la Unión y asegura que iniciará con gran éxito su campeonato el sábado 22... Esta noche jugarán los equipos del Luyanó y la Cotorra en el floor del Luyanó... Se trata de los equipos masculinos y femeninos de ambas entidades... José Angel Sordo, presidente de la Federación de Atletismo, nos ha asegurado en la tarde de ayer que cuenta con el apoyo decidido de todos los ases del track para completar sus programas del año... Esto significa, en otras palabras, que los fanáticos tendrán siempre un programa de interés a que concurrir... En las competencias del domingo próximo, a más de las justas intercolegiales tendremos los distintos números especiales que se han confeccionado, así como algunos otros que se agregarán desde hoy al domingo... La temporada de track de este año tiene mucho interés... Los ganadores serán escogidos para representarnos en las justas «para-ganadores» inter-provinciales y después vendrá el gran field day nacional del cual saldrán los candidatos Olímpicos... Ruperto Notario sigue entrenando atletas en el Polígono, y Troadio lo hace en la Shell Mex..., esto proporcionará la oportunidad de ver lo que hacen los dos aspirantes al coaching Olímpico.

TOMMY JONES LE GANO A LOPE TENORIO, NADA MAS QUE CON SU «JAB»

JACKSONVILLE, abril 11.—AP.!—Tommy Jones, 149½ libras de Atlanta, se abrió paso con un jab de izquierda hacia una decisión en 10 rounds sobre Lope Tenonio, 148 libras de New York, aquí, esta noche, en el bout principal de un programa de boxeo.

Johnny Alba, 132 libras, de New York, noqueó a Jack Lanie, 133 libras, de Tampa, en el tercer round de su mach a 10.

EL FERROVIARIO CONVOCA A UNA JUSTA DE TENNIS

Se trata de la Copa Femenina que está hecha al estilo de la Copa Davis. Bases de interés

El Club Ferroviario nos ha enviado la siguiente convocatoria para un Torneo de Tennis por invitación en opción a una copa que se denominará «Fémina» entre todos los clubs de la República.

La copa «Fémina» será un trofeo de carácter perpetuo y será discutido entre damas, quedando siempre en poder del Club Ferroviario.

El torneo se verificará por eliminación de equipos, jugando cada uno con el que le toque en suerte. Cada serie se compondrá de cinco partidos, cuatro en singles y un doble, contándose cada uno como un punto. Resultará triunfador en la serie el que acumule un mínimo de tres puntos.

Cada equipo de club debe componerse de no menos de dos jugadoras y no más de cuatro.

Los partidos se jugarán en la forma siguiente: primer día, dos singles, segundo día, el doble y el tercer día los dos singles restantes.

Los matches serán de 3-2.

Los partidos se jugarán los sábados, domingos y días festivos, pudiendo el referee del torneo a solicitud de los capitanes de dos equipos, fijar otra fecha dentro de la semana si lo estima conveniente a los fines de la competencia.

Cada club deberá hacer la inscripción por escrito dirigido al comisionado de Tennis del Club Ferroviario a cargo del que estará todo lo relacionado con este torneo, acompañando la suma de tres pesos por la inscripción y nombre de las jugadoras que han de competir.

Los premios que se entregarán serán los siguientes: Dos medallas de oro cuando en el team triunfador no hayan competido nada más que dos jugadoras habiendo competido mayor número le será entregada una medalla de plata a cada una de ellas. Además se inscribirá en la copa el nombre de cada jugadora que componga el equipo triunfador.

Esta competencia se efectuará en los terrenos del Club Ferroviario.

Se observarán las reglas de tennis de la F. A. C. L. T.

Se observarán las reglas de tennis de la F. A. C. L. T.

Este campeonato dará comienzo el día 23 de abril de 1933, quedando cerradas las inscripciones el día 20 a las 5 p. m.

ATLETAS QUE VD. DEBE CONOCER
por DOMINO

FELIX GARCIA — CLUB FERROVIARIO — HAND BALL

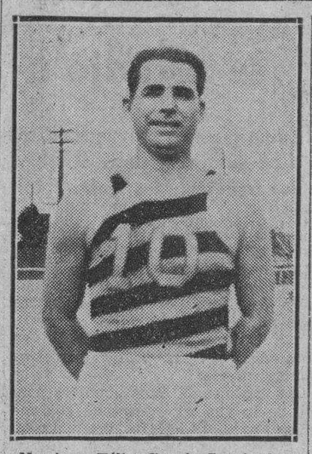

Nombre: Félix García Izquierdo.
Edad: 30 años.
Peso: 156 libras.
Estatura: 5.5½ pies.
Valorización atlética:

BIOGRAFIA No. 95

Aun perdiendo el partido que le falta por celebfar frente a Carlos Eaguen, el entusiasta atleta de la Y.M.C.A., Félix García, a quien sus amigos llaman cariñosamente« el loco», se ha coronado ya campeón junior de hand ball de la Unión Atlética de Amateurs, realizando así un sueño que ha venido padeciendo desde 1927.

Sus brillantísimas demostraciones de la competencia unionista, en la cual ha tenido que batirse, y ha batido, muy peligrosos adversarios le han permitido colocarse en primera fila entre los que practican el muchas veces fascinante deporte de los remates de tres paredes, donde el cerebro juega siempre un papel principalísimo en relación con la victoria final, y de paso han servido para demostrar que su éxito del torneo libre organizado por el Club Atlético de Cuba respondió a un «break» parecido al del burrillo de la fábula de Samaniego.

García, sin ser un jugador de puntería como Cheo Herriz, ni aun como Carlos Coello, o Mongo Pérez, es un handbolista de empuje y no hay duda de que este año está en la mejor forma de su vida. El otro día se sometió a una fuerte prueba cuando jugó dos partidos en una misma noche y salió airoso de ambas al ganarlos por considerable margen en la anotación.

En distintas ocasiones muchos aficionados han creído que la derrota había de sorprender a García, pero su extraordinaria serenidad para escapar del peligro en los tantos disputados y su manifiesta malicia le han permitido ganar muchos partidos que se han visto en el candelero hasta el último romento.

Repetimos que Félix no puede compararse a los grandes handbolistas de otros tiempos, pero con esto no queremos decir que le falta habilidad para qué se le pueda considerar un verdadero campeón de su división. Hoy en día no hay quien le supere en juniors y, muchos seniors de fama tendrá que «apretar muy duro las tuercas» si se empeña en colocarlo en mala posición al final de los games.

Eso de «loco» es puro cuento. En la cancha Félix tendrá sus nervosismos, pero a la hora buena sabe colocar una inteligente dos prades, o un remate bajo pegado a la pared para acabar con la pretensión de cualquier rival que intente detenerle. Por eso nosotros le consideramos uno de los más aceptables jugadores que tenemos actualmente en el hand ball y creemos sinceramente que ha de lucir un candidato muy peligroso y difícil de derrotar en la competencia de los seniors.

Félix. incidentalmente, es miembro de la vieja escuela, aunque no ha sido hasta este año que ha llegado a los anchos de página de todos los periódicos. Los fanáticos de 1924 le vieron practicar en la cancha de la Policía al lado de Amador de los Ríos, Sotelo, el zurdo Guerra. el Teniente González, Ocello y otros, de los cuales aprendió muchas cosas que hoy le sirven para pasear su championabilidad... Ese mismo año practicó track, defendiendo los colores policíacos en un dual meet celebrado entre los Policías y Bomberos de la Habana con los de Jacksonville, y los records e historietas que quedan de ese entonces dicen que ganó cuatro buenas medallas... En 1926 jugó pelota para los antiguos alumnos de los Hermanos Maristas, en el campeonato de la entonces floreciente Liga Inter-Social y después pasó por entero al hand ball, donde ha logrado consagrarse definitivamente. (Nos faltó decir que en sus pirmeros años deportivos, cuando la pesa se negaba a pasar de la marca de 112 libras cuando él escalaba en ella, Félix buxeó por el Dependientes, habiendo llegado a ganarle a Raúl Amestoy, que en aquel entonces era sinónimo de «peligro» en las competencias de los aficionados.

En 1927, como dijimos, entró de lleno en el hand ball y desde entonces no ha vuelto a separarse del deporte. Primero jugó para el Atlético de Cuba, en el Campeonato junior de la Unión, llegando a los semi-finales de dobles, donde perdió frente a la combinación de Crespo y Gabriel Fournier. Su compañero fué Membrillo Fernández... Después compitió en varias justas de la Liga Inter-Social, siempre como miembro del Club Areca y por último pasó al Ferroviario, que es donde se encuentra actualmente. Este año ha ganado el campeonato libre del Atlético y el de la Unión, luciendo al mismo tiempo un candidato de fuerza para capturar los honores en la justa de dobles. Emilito Power es su compañero en esta «jugada» y si usted le oye hablar cinco minutos, se convencerá fácilmente que ninguno de los dos tropezará con dificultades para lograr su éxito.

Félix García, además, es un gran muchacho,—si es que muchacho puede llamársele con 30 años sobre sus costillas,—y un atleta popular y entusiasta que da prestigio al club donde militar. Todos los fanáticos le tienen enormes simpatías y le consideran uno de los mejores «hallazgos» que hemos tenido en la presente season.

NEWARK FAVORITO PARA GANAR EL CAMPEONATO DE LA L. INTERNACIONAL

NUEVA YORK abril 11. (AP.)—La Liga Internacional abre su año del «Jubileo de Oro», mañana, con el Newark favorito para ganar su segundo campeonato consecutivo en una contienda más reñida que la del año pasado, cuando dejaron bien atrás al field.

Si el tiempo lo permite, las puertas de los terrenos se abrirán en Baltimore y Albany, con los Orioles enfrentándose al Toronto y los Senadores al Rochester, ganador de cuatro pennants consecutivos antes del triunfo del Newark el año pasado.

Las perspectivas son hoy de que unos seis mil fanáticos presenciarán los matches inaugurales.

LOS JUVENILES DEL LUYANO VENCIERON A LOS PIRATAS

Los juveniles del Luyanó ganaron ayer un reñido juego a los muchachos de los Piratas en la exhibición que fué ofrecida en el floor del Luyanó. la lucha se mantuvo siempre y hasta los últimos momentos no fué decidido. Dos buenos baskets del pimentoso Fuentes lograron decidir el game que fué presenciado por una concurrencia muy numerosa.

Chan, el mencionado Fuentes, Figarola y Fernández, resultaron los mejores en la noche.

Véase el score:

CLUB PIRATAS

	Fig.	Fog.	Fo.
Figarola	6	1	0
Sorolla	5	0	0
D. Fernández	3	0	2
Santiago	1	0	1
P. Suárez	0	0	0
Perico	0	0	1
Embale	15	1	4

CLUB LUYANO

	Fig.	Fog.	FO.
Ovies	0	1	0
Ignacio	0	0	0
Chau	4	1	0
Adolfo	2	0	1
Celestino	2	0	1
Fuentes	4	0	0
Ñico	1	0	1
Llaneras	3	0	1
	16	2	4

Total: Piratas, 31; Luyanó, 34.

FELIX GARCIA SE ENFRENTA HOY CON EAGEN EN HANDBOL

Buergo-Montes de Oca y Montalvo-Martín empatados. Los resultados de ayer

ESTA NOCHE

Buergo y Montes de Oca vencieron ayer, en el primer partido de la noche, a Barrera y Aldama en un partido de muchas alternativas que no fué decidido hasta sus últimos momentos. Se peloteó de verdad y los triunfadores necesitaron desplegar su mejor esfuerzo. Fué el score 30 por 25.

Más tarde Guerra y Rodríguez lograron salir airosos frente a la pareja de los hermanos Fernández. Fué otra bonita exhibición, ya que los vencidos se quedaron en el tanto veinticuatro.

La fuerte combinación de Montalvo y Martín, en el tercero del programa, derrotaron a Guerra y Hernández, logrando un score favorable de treinta por veintiuno.

Con estos resultados de anoche se ha logrado un empate en el segundo lugar de la competencia entre las parejas Buergo-Montes de Oca y Montalvo-Martín. En el primer lugar continúan invictos Power y García, que parece que han de finalizar en esa posición.

ESTA NOCHE

Como de costumbre, hoy miércoles se ofrecerán tres partidos de singles en este orden:

1.—Montalvo vs. Rodríguez.
2.—Eagen vs. García.
3.—Montalvo vs. Fernández.

Será el último encuentro de Félix García, que ha de luchar frente a Carlos Egaen, de la Y.M.M.C.A. Aun fracasando esta noche no ha de variar el resultado de los singles, que es favorable a García, obteniendo un laurel más en su carrera de atleta.

TONY LOPEZ DERROTO A DICK WELSH EN EL BOUT PRINCIPAL DE LA NOCHE

11.—AP.—Tony López, 126 libras de Tampa, superó a Dick Welsh, 121 de Filadelfia, en el evento principal del programa de esta noche.

M.E.C.D. 2016

DIZZY DEAN CONTRA WARNEKE EN UNO DE LOS MATCHES DE HOY

NOTABLES FIGURAS baseboleras que empezarán a hacerse sentir en el día de hoy en las GRANDES LIGAS

BILL HARRIS

FLOYD VAUGHAN

TONY PIET

GUS SUHR

HEINE MEINE

BEN CHAPMAN

TONY LAZZERI

JOHNNY ALLEN

LLOYD WANER

LOU GEHRIG

Probables baterías y pronósticos del tiempo

NEW YORK, abril 11. (AP). — Los datos más salientes y cifras probables para mañana, en la inauguración de la temporada en las ligas Nacional y Americana, son:

LIGA AMERICANA

	Probables pitchers	Concurrencia probable	Tiempo probable
Boston en New York	Andrews vs. Gomez	40,000	Lluvias
Fila en Washington	Grove vs. Crowder	25,000	Ndo. tem.
Cleveland en Detroit	Brown vs. Bridges	25,000	Bno., frío
Chicago en St. Louis	Durham vs Hadley	12,000	Bueno

LIGA NACIONAL

	Probables pitchers	Concurrencia probable	Tiempo probable
Pitts. en Cincinnati	Swift vs. Johnson	20,000	Claro tem.
St. Louis en Chicago	Dean vs Warneke	30,000	idem idem
Brook. en Filadelfia	Clark vs. Moore	18,000	Lluvias
New York en Boston	Fitz'mmons vs Frank'se	15,000	Lluvias

STEVE SWETONIC

EARL GRACE

BILL SWIFT

PIE TRAYNOR

FRED LINDSTROM

PAUL WANER

LEON CHAGNON

LARRY FRENCH

BILL DICKEY

RAY KREMER

PESE A UNA INDESEABLE OLA DE FRIO Y A UNA PERSPECTIVA DE LLUVIA EN TRES CIUDADES HAY INTERES POR LA INAUGURACION DE LA JUSTA

Desde el Bull Pen

Por Gali

—Comienza hoy «la molienda».
—Habrá zafra durante 154 días.
—Yankees-Piratas, favoritos.

Rompen esta tarde el fuego los 16 clubs de las Grandes Ligas... Yankees y Piratas salen de favoritos y probablemente ganarán el derecho a participar en la serie mundial, pero no crean ustedes que sus éxitos están perfectamente asegurados... Los Piratas tienen que vencer a más de cuatro clubs antes de verse en el clásico, y los Yanks tienen que vencer el obstáculo senatorial... En la casa de apuestas de Doyle cotizan a los Yankees 2 a seis para ganar, y a los Atléticos y Senadores 3 a 1... A los Piratas, en cambio, los colocan favoritos 2 a 1, seguidos de los Cubs... La ausencia de Kiki Cuyler en el line up de los Oseznos ha debilitado mucho la cotización del team... Todo el mundo cree ahora que los Bucaneros tienen más chance...

A más de ser el rey de los corredores del Big Show, Benny Chapman, de los Yanks, tiene manía por la velocidad en automóvil... Generalmente guía su carro a más de 125 millas y dice que aun puede coger más.... Si usted quiere ganar dinero fácil, apuéstele a cualquiera que usted puede cubrir 40 yardas, corriendo, con otra persona a cuestas, en menos teimpo qeu el que emplea un corredor cualquiera en cubrir 1925... Eddie Toppino, famoso corredor americano, perdió hace poco una apuesta de esta naturaleza... Joe Judge está cubriendo brillantemente la primera base de los Dodgers y parece destinado a registrar una interesantísima season... Lu Blue también ha jugado bien el entrenamiento y Carey ha dicho que lo va a firmar como utility... En Chicago no están muy seguros del éxito de los Cubs y se afirma que si Grimm no hace un cambio oportuno, el equipo perderá el pennant frente a los Bucs...

Por primera vez en 25 años, los lanzadores del New York National trabajarán este año sin tener que esperar la orden del manager para ejecutar su lanzamiento... Y dice Fred Fitzsimmons que, usando su propio juicio, podrá ganar 25 encuentros en la season... Esto en buen romance, quiere significar que Firpo no estaba de acuerdo con la influencia de Mc Graw... Los Yankees dicen estar listos para iniciar con pie derecho la temporada de 1933 y todavía no se sabe quien ha de desempeñar el short stop regular... Nosotros estamos al lado del italianito Crosetti.... Creemos que su trabajo de la última serie mundial le ha asegurado el puesto... Un scout de los Red Sox que ha venido viajando con los Yankees desde que la trouppe de Mc Carthy abandonó los terrenos de St. Petersburgh se ha enamorado de los servicios del outfielder Dusty Cooke y quiere comprarlo al New York... Mc Carthy, sin embargo, dice que Cooke puede «anclar» en Cleveland, donde no están muy contentos con Dick Portor... Lo malo de esta última transacción es que Marse Joey quiere al pitcher Oral Hildebrand, que es un lanzador de puntería y los Indios no quieren desprenderlo del muchacho.

Mucha gente decía que el porvenir de los Gigantes estaba en sus pitchers y ahora resulta que eso es lo mejor que tiene Terry para iniciar la temporada... El novato Blondy Ryan también está en forma, tanto, que Terry piensa inaugurar la temporada con él en el campo corto, dejando a Jackson en el dougout para más adelante... Volverá Hughey Critz a su juego sensacional de otras temporadas?... Nadie lo sabe, pero, tampoco podrá decirse que el pequeño infielder de Milwaukee no lo ha intentado de veras... Se dijo en el Invierno que los Gigantes iban a sentir mucho la ausencia de Freddie Lindstrom, pero ahora resulta que George Davis lo está haciendo tan bien que ya nadie se acuerda de la existencia de Fred... De lo cual se alegran mucho los Piratas, desde luego... Han perdido mucho los Cubs con la retirada de Cuyler?... Nadie puede afirmarlo, ni negarlo, pero los peritos, temiendo algún «crack» han bajado bastante la cotización de la novena... Ahora le conceden más chance al Brooklyn, a quien primeramente no habían tomado en consideración... Babe Ruth inicia hoy su décima-cuarta temporada con los Yankees y parece convencido de que en Octubre volverá a verse en una nueva serie mundial... El Babe tiene 39 años, pero aun es el jugador mejor pagado de las Grandes Ligas, y, aparte de eso, sigue conectando sus jonrones con facilidad... Al iniciar la season de este año, Ruth anuncia que luchará por el champion bate del circuito... Y, hasta ahora el Babe siempre ha cumplido su palabra... Henri Lou Gehrig no ha perdido un juego de los Yanks desde que fué agregado al line up del team en 1925... Le tocará detenerse esta campaña?... Ello no solo le cortaría en su afán de romper el record que tiene Everett Scott, sino que podrá representar un golpe serio para los Yankees, cuyas aspiraciones demandan el juego diario de Henri Lou.

El Presidente de los Estados Unidos, Franklyn D. Roosevelt será quien lance la primera bola en el match de Senadores contra los famosos Atléticos del Filadelfia.-Se esperan 180,000 fanáticos

NEW YORK, abril 11. (AP)—Olvidando sus tiempos de opulencia y volviendo al antiguo espíritu de pelea, a petición oficial, las huestes uniformadas de las Ligas Mayores del baseball marcharán hacia el combate mañana, en una campaña que se calcula destinada a reconquistar la popularidad nacional y terminar la dominación de los Yankees del N. York.

El regreso del baseball será cele brado, si el tiempo lo permite, con un despliegue del viejo entusiasmo, ceremonias de gala y venta de cerveza, en los mismos stands, en cuatro de los ocho parques que abren la season.

Pese a una indeseable ola de frio y una perspectiva de lluvias por lo menos en tres de las ciudades, los ocho terrenos de la Nacional y Americana que abren la temporada, atraerán más de 180,000 espectadores.

El record de entradas en la inauguración de una temporada en las Mayores, 249,000 fanáticos, fué hecho en 1931, pero el promedio en un período de 10 años fué de unos 200,000. Los magnates se darán por muy satisfechos sin lograr una cifra cercana mañana.

ROOSEVELT LANZARA LA PRIMERA BOLA

El presidente Franklyn D. Roosevelt lanzará la primera bola para el juego inicial entre dos de los retadores más notables de la Liga Americana, los Senadores del Washington y los Athletics del Filadelfia.

De la familia oficial basebolera, el Comisionado Kennesaw Mountain Landis presenciará el juego. Detroit-Cleveland, en Detroit, el presidente William Harridge de la Liga Americana asistirá al match de Browns y White Sox en St. Louis y el presidente John Arnold Heydler, verá el juego de Brooklyn-Filadelfia, en Filadelfia, donde se espera un lleno completo del stadium, con capacidad para 18,000 fanáticos.

Los dos presidentes de las Ligas han unido sus fuerzas al pedirle a los players más agresividad, menos rudeza en las competencias y evitación de la camaradería entre los players de clubs rivales cuando están en el terreno.

LOS HUMEDOS ESTAN DE ENHORABUENA

La cerveza correrá en los stands de los concesionarios solamente, en los parques de New York y St. Louis de la Liga Americana y también en Cincinnati y Chicago, de la Nacional, mañana. Solamente el no haber obtenido una licencia para expender cerveza con 3.2 por ciento de alcohol impide a los Braves venderla mañana. No se venderá cerveza en Washington, Detroit o en el terreno de los Phillies.

La joya de $52,000 de los Yankees, Babe Ruth, se presentará un tanto débil y pálido, a consecuencia de su dolencia en la garganta, pero ocupará su acostumbrado puesto en el right field mañana y, no hay dudas, se elevará a las alturas que suele llegar, con una magnífica demostración. El Babe nunca es más peligroso que cuando sale de manos del doctor y se muestra confiado en que desafiará y vencerá a los críticos que aseguran que no podrá jugar regularmente al cumplir su vigésimo año en las Mayores.

Menos afortunados son otros veteranos como Rogers Hornsby de los Cardenales, Kiki Cuyler, de los Cubs, Travis Jackson, de los Gigantes, y un número de los otros que figuran en la lista de lesionados o enfermos.

DESIGNACION DE LOS UMPIRES QUE ACTUAN HOY EN LA NACIONAL

NUEVA YORK, abril 11. (AP). La designación de umpires para los juegos de apertura de la Liga Nacional fué anunciada esta noche por el presidente John Arnold Heydler, como sigue:

New York en Boston: Klem y Stark.

Brooklyn en Filadelfia: Quigley, Pfirman y Barr.

Pittsburgh en Cincinnati: Moran, Reardon y McGrew.

St. Louis en Chicago: Rigler y Magenkurth.

BETTS DESIGNADO PARA ACTUAR POR LOS BRAVES CONTRA LOS «GIGANTES»

BOSTON, abril 11. (AP.) Buck Betts, pitcher derecho de los Braves, ha sido designado esta noche para actuar contra los Gigantes del New York en el game inaugural de mañana en Braves Field Betts, que ganó 13 juegos de 24 para la tributo en la pasada season, llevará de compañero de batería a Shanty Hogan.

Betts tendrá de contrario a Freddy Fitzsimmons. Gus Mancuso será su catcher.

La joya de $52,000 de los Yankees, Babe Ruth, se presentará débil y pálido a consecuencia de una dolencia en la garganta, pero ocupará su puesto en el right-fiel.-Dizzy Dean vs. Warneke

YANKEES Y PIRATAS LOS FAVORITOS

A pesar de que nada ha ocurrido en los últimos días que pueda hacer variar la opinión de los críticos de que Yankees y Piratas son los dos clubs a vencer, se esperan sorpresas por los que han estudiado los clubs de las dos Ligas Mayores. Parece probable que cualquier cosa suceda en la Liga Nacional, con cinco teams—Pittsburgh, Chicago, Brooklyn, St. Louis y Filadelfia—todos con chances de conquistar el pennant.

Los rivales de la Liga Americana se enfrentan con un rudo trabajo al tratar de tumbar a los Yankees, pero hay por lo menos tres de ellos—Washington, Cleveland y Filadelfia—que creen tener posibilidades de hacerlo.

Mientras tanto, se ha notado mejoría en los otros teams, especialmente en los White Sox, cuyo «crew» destrozador de un solo hombre, Aloysius Simmons, es temido por unos y otros.

LOS DOS MAS IMPORTANTES ENCUENTROS

Dos de las mejores perspectivas de duelos de pitchers para mañana las ofrecen los encuentros de Dizzy Dean, de los Cardenales, con Lou Warneke, de los Cubs, y de Al Crowder con George Earnshaw o Lefty Grove.

Dean es el joven rey de los ponches de la Liga Nacional y as del pitching staff que promete mantener a los Cardenales en la lucha por el pennant, pese a que el club no ha podido conseguir un buen infield. La primera serie entre Cardenales y Cubs será observada con gran interés en todo el circuito.

Mientras tanto, los Piratas de Pittsburgh, con el joven Bill Swift en la línea de fuego, comenzará su caza del pennant jugando con los Reds del Cincinnati. Los Bucaneros creen tener la velocidad, poder y pitching para figurar a la cabeza de la Liga, pero sus rivales insisten en que hay que demostrarlo.

Los Yankees lanzarán a su gran zurdo Vernon Gómez contra los Red Sox para el match inicial de su campaña por el octavo pennant post-guerra.

LOS CLUBS DE LA LIGA AMERICANA VENCIERON EN MUCHOS MAS JUEGOS

NUEVA YORK, abril 11. (AP.)—Con todos los resultados a mano, la Liga Americana ha ganado la serie anual de exhibición a la Liga Nacional por un margen de seis juegos.

De los 70 juegos inter-ligas efectuados, los Americanos han ganado 38 y los Nacionales 32. Washington, con dos victorias en sucesión, marca el paso, pero los leaders nominales son los Yankees, con 10 victorias y cuatro derrotas.

El record de los otros clubs es:

	G.	P.
Browns	5	2
Gigantes	8	4
Pittsburgh	2	1
Red Sox	5	3
Reds	5	4
White Sox	4	5
Athletics	8	10
Dodgers	6	8
Tigres	4	6
Cardenales	3	5
Phillis	3	5
Bravs.	4	8
Cubs	1	3
Indians	0	2

Los Yankees, con 10 victorias y cuatro derrotas, y los Browns con cinco y dos, encabezan la lista en la compilación de los resultados de los juegos entre clubs de las mayores, sin tener en cuenta si se trata de ligas rivales.

CHARLEY DEVENS DEJO SIN HITS NI CARRERA A LOS DEL TEAM YALE

NEW HAVEN, abril 11. (AP.)—Charley Devens, que pitcheaba por el Harvard contra Yale, regresó hoy como uno de los Yankees y dejo a sus rivales en blanco y sin hits, en el game final de exhibición de los Yankees antes de comenzar la season de la Liga Americana.

Devens ponchó a 14 bateadores de Yale. Los Yankees le ayudaron mucho en su fielding y a eso se debe en gran parte el «no hit.» Dió cuatro bases por bolas.

Los Yankees anotaron cuatro carreras en el cuarto al pegar Jorgens un doble con las bases llenas. Ruth no jugó.

		C.	H.	E.
New York	000 401 001—	6	7	2
Yale	000 000 000—	0	3	0

EN BROOKLYN SE ESTA PLANEANDO UNA FIESTA EN HONOR DE WAGNER

NUEVA YORK, abril 11. (AP)—Los fanáticos de baseball de Brooklyn planean una verdadera recepción a Hans Wagner, cuando la ex estrella del short stop de los Piratas de Pittsburgh aparezca con los Bucaneros en su primer game de la season en Ebbets Field el día 4 de mayo.

El veterano, que ahora actúa como coach de los Piratas, será publicamente agasajado por el presidente del distrito municipal Henry Hesterberg, después de lo cual habrá una parada a través de la sección comercial de la ciudad, hacia Ebbets Field. Por la noche, Honus será invitado de honor en una comida.

Saletas y no saletas concurrieron anoche a la gran función de Jai-Alai

Aguiar y Sarasola, en el primero, dejaron en 18 a Motrico e Ibarra. Dos grandes decenas del fenomenal, ganando Creus e Ibarlucea. Creus, estupendo. Y en el final buen peloteo

PARA HOY: ARANA-AREITIO VS. ARGOITIA-ARRIOLA

La gente entraba, lentamente, pero en brujo sin nudo y la banda de música, que toca que cautiva, tocaba un pasacalle flamenco, español, más torero que el divino Calvo, don Rafael Ortega, el Gallo; un pasacalle que nos hizo levantarnos de la cancha y tocar las palmas con ese júbilo precursor de los grandes espectáculos Mientras nos descubrimos y volvimos a cubrirnos ya habían entrado todos los señores del lleno, entre los cuales sobresalían todos los tuertos habidos y por haen otros tiempos en tales días no salían ni de su casa a la esquina, por miedo a topar con el tuerto de todas las salaciones, ahora se ríen, se sonríen y hasta se carcajean de todos lo stuertos habidos y por haber. Ya no creen en agüeros y aunque creen en paragüeros por la fuerza de la costumbre, ya que casi a diario oyen paraguazos que se oyen hasta en Hoyo Colorado, ellos van al frontón el martes y van a todas partes, como los valientes y los grandes. ¿Quién dijo mieo?

De manera que a la hora del himno, que llegó, pasó y fuése y no hubo nada, como todos los días a la misma hora, estábamos completos y dispuestos a ver pasar, ya que todo pasa, el peloteo del primer partido de la noche, gran saleta, entre los blancos Aguiar y Sarasola y los azules Motrico e Ibarra. Los cuales que se trabaron en buen peloteo y alternando los dos pares en el ataque y en la defensa, surgieron varias y emocionantes vueltas, con unos empates de los que perturban la digestión. El último que aplaudimos surgió en los dieciocho, y lo ganaron los dos blancos. Los dos azules se quedaron en los veinte del pelao barato. Boletos a $3.60. Boletos de la primera quiniela de Ugalde, a $3.60, y la de Ugalde y de Creus, que la pagaron a $22. Chicos que aunque jóvenes son amigos nuestros, y por lo cual chupamos muy sabrosamente.

Otra vez canta la banda el pasacalle flamenco, español, torero, que aplaudimos por gratitud y comienza el partido fenomenal, que presumíamos bueno, porque salieron a pelotearlo los blancos Ochoa y Echeverría y los azules Creus e Ibarlucea. Creus debutaba en la alta y fenomenal categoría de nuestro cuadro de cestistas y sospechamos que va a ganar. Y como Creus cree en nosotros y nosotros creemos en Creus, metimos nuestros menudos en la danza a los ladrillos o azulejos valencianos. Y Creus ganó, triunfó demostrando que está pasao para pasar al Estatuto fenomenal y algo más. No le fué fácil; no señor. Las parejas pelotearon, sin filigranas; pero gallardamente, con arrogancia y con rudeza, dos grandes decenas y un pico de cotorra vieja, empatando con aplauso del conglomerado fanático en seis, nueve, diez, trece, quince, dieciseis, diecisiete, dieciocho, veinte, veintiuna; veintidós y veintitrés. Y allí se acabaron los empates los azules el medio mundo y el otro medio, porque Creus e Ibarlucea, lanzados, magníficos, estupendos, con una faena de las brutales dejaron en 23 a los blancos, que en el final bailaron su conga y congo. Creus triunfó y nosotros chupamos. Cómo no y sí señor. Boletos a $3. Boletos de la quiniela, de Arrondo, a $4.80, y la de Arrondo y de Mina, a $40. No tragamos.

Y pelotearon el de «ustedes descansen» los blancos Mina y Arrondo y los azules Ferrer y Llano. Y abundando las dos parejas en el paraguazo y tente tieso, dos tandas; la primera blanca y la segunda azul, con empate en dieciseis, diecisiete y dieciocho. Y otras dos tandas, regulares nada más: la de los azules que se lo llevan, y la de los blancos que quedan en 6. Y van bien. Boletos a $3.60. Se acabó lo que se daba.

F. RIVERO.

Programa oficial para la función del hoy a las ocho y cuarto p. m.:

PRIMER PARTIDO a 25 tantos: Ugalde y Solá blancos, contra Lizarraga y Escarza azules. A sacar del cuadro 10

PRIMERA QUINIELA a 6 tantos: Lizarraga, Ibarra, Ugalde, Salazar, Aguiar y Solá.

SEGUNDO PARTIDO a 30 tantos: Arana y Areitio blancos, contra Argoitia y Arriola azules. A sacar ambos del cuadro 10.

SEGUNDA QUINIELA a 6 tantos: Irigoyen III, Areitio, Argoitia, Motrico, Arana y Andrés.

TERCER PARTIDO a 30 tantos Andrés e Ibarra blancos, contra Motrico y Salazar azules. A sacar ambos del cuadro 10.

EL FRIO PUSO TERMINO A UN MATCH DE PHILA CONTRA EL «MONTREAL»

FILADELFIA, abril 11. (AP.)—El frío puso fin hoy a un encuentro de los Phillies con el Montrael, terminándose el game en el noveno inning, cuando se encontraba el score empatado a dos carreras.

Don Hurst, inicialista de los Phillies, que llegó de California hoy, después de estar un gran tiempo en rebeldía, disparó un home run en el noveno inng con un hombre en bases, salvando a los Phillies de la derrota.

El manager Shetton no corrió riesgos con sus regulares colocando a los sustitutos en todos los puestos. Los visitante ligaron cuatro de sus hits en el segundo inning para anotar 2 veces.

		C.	H.	E.
Montreal	020 000 000—	2	13	1
Filadelfia	000 000 002—	2	8	0

TOM DALY ACTUARA DE COACH EN EL TEAM DE LOS BOSTON «RED SOX»

BOSTON, abril 11. (AP.)—Eddie Collins, manager general de los Red Sox de Boston, buscó hoy a un viejo conocido Tom Daly, para que le ayude en su batalla por salir del sótano de la Liga Americana. Daly actuará como coach de los Red Sox.

Daly fué catcher en sus días de juego y estuvo con Cleveland, los de Chicago, Los Angeles, Sattle, Potrland, Oregon, Jersey City y Montreal.

LOS YANKEES ENVIARON AL LANZADOR DERECHO DESHONG AL «NEWARK»

NUEVA YORK, abril 11. (AP.)—En vísperas de la apertura de la temporada de baseball de 1933, los Yankees del New York han enviado a Jimmy Deshong, joven lanzador derecho, a su sucursal de la Liga Internacional, el Nedark, bajo opción. Deshong, que se sometió en una ocasión a prueba con los Athletics, fué adquirido por los Yankees del Sacramento de la Liga del Pacífico.

ANUNCIARON LOS BROWNS EL RELEASE DADO A RIP COLLINS, INCONDICIONAL

ST. LOUIS, abril 11. (AP.)—El release incondicional del pitcher Rip Collins fué anunciado hoy por el St. Louis Browns. Collins estuvo en la lista de retirados voluntariamente el año pasado.

LOS ANGELES, abril 11 (AP.) — Young Corbett defenderá su título de campeón welter weight contra Jimmy McLarnin, la noche de mayo 20, en Wrigley Field, según anunció hecho por el promotor Jack Doyle, hoy.

SEA USTED PRACTICO, MODERNO

Crema francesa

Aféitese en 1 MINUTO

SIN BROCHA. SIN JABON.

RAZVITE 79, Champs-Elysees PARIS

Tubo para 30 afeitadas 0.35

LA HABANA—APARTADO 675. J. C. Zenea 47—Tel. A-2678

DRIL BLANCO $1.00 TAYLOR

Crash de lino-Imperiales decatizados

Telas inglesas de lana para verano

ALMACENES NAZABAL MURALLA 70

Corbatas.

La nueva calidad

1.00

Los nuevos dibujos.

De lana y seda, en tonos enteros, matizados.

De "facconné", de crepé. de seda "corrugada"

En dibujos de rigurosa novedad propios para verano.

Una gran colección que sorprende por la calidad de los géneros y la elegancia de los dibujos

La mejor corbata por

1.00

Planta baja.

El Encanto

M.E.C.D. 2016

Editado por la Compañía DIARIO DE LA MARINA (S.A.) cuyo programa consiste: «En la defensa de los intereses generales y permanentes de la Nación cubana, de los especiales de la Colonia española establecida en la misma y de la unión y armonía entre los diversos elementos que conviven en el país».—Artículo 1o. de los Estatutos.

DIARIO DE LA MARINA

Fundado en 1832. Dirigido hasta 1919 por don Nicolás Rivero y Muñiz. Oficinas: Habana, Prado 103; New York, Joshua B. Powers Inc, 220 East 42 nd. Street.

TELEFONOS: Dirección..... A-4151 — Quejas, Talleres y Correo.. .. .. — Administrador, Contador, Anuncios, Suscripciones.... > M-7911—M-7912—M-7913 — Jefe Redacción: A-3205—Clasificados: A-3333 — Agencia de Marianao.. .. .. FO-7380

Precios de suscripción al DIARIO DE LA MARINA
Habana y Provincias:
Mes: $1.20. Trimestre: $3.25. Semestre: $6.25. Año: $12.00
Extranjero:
Trimestre: $4.25. Semestre: $8.00. Año: $15.00.
Edición Dominical (para el extranjero solamente):
Semestre: $3.00. Año: $5.00.

ARMONIAS

Por GUSTAVO E. URRUTIA

"DIEZ brujos linchados en Cuba al sacrificar a cinco niñas".—Es noticia que sirvió a sus lectores "La Opinión", de Los Angeles, California, el día 2 de los corrientes.

La reproduce un periódico habanero en su edición final del sábado 8, y como prueba gráfica del disparate y de la desaprensión de aquel diario, inserta un facsímil en fotograbado de la primera plana, donde a la cabeza aparece un cintillo en dos gruesas líneas de grandes tipos a ocho columnas.

Como subtítulo dice: "Sangriento homenaje al dios Changó".

El diario de esta capital condena con sarcasmo este infundioso reportaje, y reclama con cierto viso de indignación que se den al exterior noticias completas de todos los sucesos cubanos, a fin de evitar que se suplementen con fantasías absurdas y lesivas para nuestro prestigio de pueblo civilizado.

Muy bien; pero deberíamos empezar por dar mejores ejemplos en nuestra propia casa. Con frecuencia aparecen en dicho diario cubano y en algunos de sus colegas amantes de los titulares gigantescos, noticias sensacionalistas de secuestros de niñas o niños blancos por brujos negros y conatos de linchamientos; noticias tan falsas como ésta del periódico de Los Angeles. Así se cultiva el espíritu de linchamiento en los Estados Unidos y así se va familiarizando esa bárbara idea en Cuba.

Lanzado el chispazo racista, no se vuelve a hablar del suceso imaginario o torcidamente presentado, pero se va acumulando la aversión contra toda la entidad negra, por asociación de ideas. Ni siquiera se cumple un deber de elemental probidad periodística rectificando públicamente la noticia, una vez comprobada su falsedad.

Es una política desconsiderada, de imponderables hostiles al negro, pero hay que reconocer que si se mantiene, es por inhibición de los afrocubanos. Existen medios legales y sanciones morales y económicas sobradamente eficaces para contrarrestarla. He aquí una noble tarea para el Club Atenas, la Unión Fraternal y otras sociedades responsables de la raza de color.

No basta con que esta sección refleje a menudo un disgusto colectivo carente de la necesaria reacción práctica, organizada y palpable. Precisa combinarla con una acción activista y sostenida. A su servicio tienen estas columnas dichas sociedades y las personas de color o blancas que deseen expresarse acerca de este grave asunto.

También creo que los intelectuales de color deben terciar en el debate sobre inmigración, que ha planteado Lamar Schweyer en su ilustrada columna de "El País". Contiene implicaciones étnicas que si interesan a los blancos no pueden interesar menos a los negros.

No debe faltar la voz del afrocubano en este problema de la futura integración de nuestro pueblo.

A pesar de todas las pruebas de la defensa y no obstante la inesperada retractación de Rubi Bates, el joven Haywood Patterson ha sido nuevamente condenado a morir en la silla eléctrica.

Ruby Bates es una de las dos muchachas alegres que, disfrazadas de hombre, viajaban como polizones en el mismo tren de carga en que iban los nueve negritos de Scottsboro. Tan bien disfrazadas, que la policía las arrestó con éstos y con algunos blanquitos, sin descubrir que eran hembras hasta que las registraron varias horas más tarde. ¿Se recuerda que entonces fué cuando se inventó la denuncia de violación?

Las primeras declaraciones de las dos muchachas fueron favorables a los acusados: no las habían atacado, ni siquiera ellas los habían visto antes. Sin embargo, ya se sabe que más tarde, por arte y por fuerza de los que a toda costa querían víctimas, en el juicio oral se presentaron como dos vírgenes ultrajadas.

Poco después del escándalo desapareció la Bates de aquellos contornos, dejando escrita una carta en que negaba los cargos y aseguraba que las autoridades la habían obligado "a jurar una mentira". Se fué a correr mundo. Ni la acusación ni la defensa pudieron dar con ella para las nuevas vistas.

Al reaparecer en la escena del nuevo juicio oral, relata sus andanzas por el territorio norteamericano, de uno a otro Estado, sostiene careos, desmiente su acusación primitiva y confirma las declaraciones que en su ausencia habían hecho algunos testigos de la defensa. Viene enviada por el Rvdo. Clingman, de Birmingham, y la acompaña la señora May Jones, de la misma sociedad del clérigo; son personas de responsabilidad social.

Las cosas van bien para los acusados. Declaraciones favorables de testigos veraces e irrecusables. De las dos presuntas víctimas de un ataque simultáneo, ahora una niega los cargos. Lógica y judicialmente parece que debería insistirse en dilucidar cuál de las dos muchachas está mintiendo en esta hora ante un tribunal de hecho, ante un jurado sin cultura jurídica y sin la ecuanimidad que teóricamente se le atribuye; un jurado de lugareños con ideas preconcebidas durante dos largos años de disputas y propagandas en la nación y en todo el mundo.

Lejos de buscar ese esclarecimiento, se impresiona al jurado con las admoniciones del Juez Horston al público sobre una amenaza de linchamiento; con la aparición de las cruces de fuego del Ku-Klux-Klan en las lomas de Alabama y con la sofística imputación fiscal de que los testigos de la defensa están comprados con **dinero judío**. ¡Los judíos !Por si no bastaran el prejuicio antinegro y el antiproletario, el Fiscal inyecta en el jurado el prejuicio antisemita. Concuerda con la ideología del K. K. K. y además está de moda entre los "nazis".

Resultado: un veredicto de culpabilidad que condena otra vez a Haywood Patterson a la silla eléctrica. Así, no puede esperarse salvación para los otros muchachos. La defensa pide la suspensión de los demás juicios hasta agotar todos los recursos en favor de Patterson. Como cosa de equidad. Habrá que aclarar la situación antes de ir a los otros juicios. Se presenta este problema insólito:

En este caso de la revisión de los procesos de Scottsboro en que la publicidad y las propagandas sectarias han conmovido todos los rincones del país y del orbe civilizado, ¿es posible reunir un jurado de personas exentas de todo criterio sobre el hecho, formado antes del acto del nuevo juicio oral, como lo requiere la ley procesal norteamericana? Al cabo de dos años de constante agitación, ¿pueden presumirse las condiciones de imparcialidad que se exigen a los miembros del jurado? ¿Pudo prever la Ley una resonancia, una difusión de informaciones como la que rinden el radio y la prensa moderna? ¿Como la que las nuevas corrientes ideológicas han dado al Caso Scottsboro? ¿Pudo pensarse en otros tiempos que en tales circunstancias se hallarían personas tan ajenas a la vida de relación que a estas alturas no hubiesen tomado partido en semejante proceso?

Tal es la cuestión de equidad que yo plantearía a la conciencia del pueblo norteamericano. Como no soy letrado, ignoro si este nudo puede ser desatado en los tribunales de justicia o si debe cortársele de un tajo gubernativo, o legislativo.

Mientras la defensa se apercibe a llevar el caso de Patterson hasta el Supremo Federal si es preciso, los comunistas arrecian su campaña política y los negros, específicamente, se aprestan a comparecer con un millón de firmas en protesta ante el Presidente Roosevelt.

He aquí otra piedra de toque para la habilidad del nuevo Presidente y para su probidad de principios. La prueba dirá si es un verdadero estadista. El hombre que ha comenzado su período de gobierno desentendiéndose de una Constitución anticuada para resolver con criterio moderno los problemas planteados por un mundo nuevo, tendrá ahora oportunidad de decidir esta gravísima cuestión de equidad, dictando una solución de fondo o gestionándola con todo su prestigio. ¿Se limitará a hacer política menuda como Mr. Hoover?

Los gobernantes de Washington siempre han esquivado la fricción con las atrocidades tradicionales del Sur. Por eso no existe todavía la ley federal contra el linchamiento, que los negros del Norte vienen gestionando desde hace tiempo. Ahora, en el Caso Scottsboro se empieza a aplicar el espíritu de linchamiento dentro de la más serena normalidad procesal. ¿Puede tolerarlo Mr. Roosevelt sin mermar la noble amplitud y el ritmo socialista de su política?

Pero, aun omitiendo las cuestiones de raza, religión y radicalismo que laten en este asunto, queda la nuez que atañe a todo el pueblo, a la justicia nacional:

¿Puede contarse con un jurado racionalmente imparcial en casos tan conocidos, tan debatidos y tan apasionantes como la revisión del juicio de Scottsboro?

¿Cómo proceder en estos casos imprevistos?

DEL LEJANO AYER

Hojeando la colección del DIARIO DE LA MARINA

Por R. A. Catalá

Episodios, anécdotas, tradiciones y leyendas de la Historia de Cuba

Un poco de la historia vieja.—El Cardenal de la Cueva anuncia una expedición holandesa.—Pánico en el comercio.— Inminencia de no poderse decir misas en la Habana, por falta del «vino bueno».—Refuerzos, «por amor de Dios».—La poderosa Armada de Fadrique Toledo.—España comprende su misión histórica.—Regocijo de los habaneros al ver llegar tantos navíos y pesar por qué se fueron pronto.—Las tierras de Indias se encomiendan a las «ánimas benditas».—Los castillitos de la Chorrera y de Cojímar como panacea

NO se habían repuesto las fuerzas navales de Castilla del desastre de la flota de Benavides en la bahía de Matanzas (7 de septiembre de 1628) en donde el famoso almirante holandés Pitt Hein le había hundido su flota, arrebatándole unos catorce millones (ha habido en Cuba muchas vacas gordas) cuando el cardenal de la Cueva, que venía representando a España en los Países Bajos, informaba a Felipe IV de los propósitos que sin reserva declaraban los holandeses de invadir y conquistar en Jamaica, en Cuba, en Tierra Firme. Para ello estaban "apercibiendo muy de prisa", tres grandes escuadras de las más poderosas y "lucidas" de cuantas había armado la joven Potencia.

Esas alarmantes noticias produjeron automáticamente la restricción absoluta del comercio naval. Ni de la isla para Sevilla, ni de esta para Cuba se atrevió a salir ningún navío, suponiendo a los holandeses dominadores del mar. Volvieron a escasear todos los artículos de comer y beber que venían de España y si no hubiera sido por la audacia de un pequeño navío que logró entrar en la Habana, procedente de Puerto Rico, con "unas bobtixas del vino bueno", no se hubieran podido celebrar misas en Cuba durante muchos meses. La flota de Tierra Firme, mandada por el general Mojica, estuvo dos años "encasquillada" en Cartagena por temor de ser apresada.

Llegó a ser tan grave la situación que al ver el valiente gobernador Cabrera que los buques holandeses campaban por su respeto en los mares de Indias, escribió muy preocupado a Corona "pidiendo refuerzos por amor de Dios".

En la Corte reaccionaron y el Consejo de Indias excitó tanto al gobierno que este se creyó compelido a salir a la defensa de sus posesiones e impedir la humillación en que se encontraban sus buques en América y aunque su situación económica era poco menos que desastrosa, a causa de no recibir el oro del Perú y de la Nueva España durante dos años consecutivos, se decidió —aun haciendo "apretados esfuerzos"— a que una fuerte Armada, al mando de Fadrique Toledo, saliera a poner coto a las audacias holandesas. El fanatismo religioso fué hábilmente manejado por la Casa de la Contratación para avivar el espíritu patriótico de los reacios. No debía olvidarse que no solo había que vengar los ultrajes al pabellón rojo y gualda, sino que era necesario acabar con los herejes que trataban de usurpar a los católicos, verdaderos hijos de Dios, a quienes su Representante en la Tierra había otorgado los lejanos países descubiertos.

Gran efecto moral causó en las posesiones de Indias la aparición de la flota de Fadrique Toledo. España abría los ojos a la realidad y se daba cuenta de la necesidad de que una fuerza naval formidable se constituyera en guarda y defensa de sus colonias, alejando de los mares de Indias a los buques enemigos.

No se comprende cómo el gobierno español permitía, año tras año, la amenaza latente de una invasión extraña en sus colonias. Parecían ignorar el deber histórico que el Descubrimiento le imponía y en lugar de fomentar un poderío naval inexpugnable que permitiera a los conquistadores realizar sus empresas a través de las selvas vírgenes de América sin temor a los peligros exteriores, los dejaba casi abandonados a su propia suerte y dedicaban las millonadas que sumisamente le llevaba la **flota de la plata** en sostener guerras temerarias y crueles, casi todas infructuosas, con varias Potencias europeas.

Si el enorme material de guerra y la legión de combatientes que emplearon durante largos años para someter, sin conseguirlo, a los Países Bajos; o en convenir a los protestantes y luteranos de Inglaterra, de Francia, de Alemania y hasta de Turquía, se hubieran distribuído en los países conquistados; y si la estupenda conjunción de naves, asombro de la historia que se conoce con el nombre de la "Armada Invencible", enviada para abatir a la heterodoxa Isabel I y los poderosos buques que en la bizantina batalla de Lepanto dieron a Castilla tanta gloria como poco provecho, se hubieran dedicado a formar una flota que dominara los mares de Indias, las tierras de América no hubieran vivido los siglos XVI y XVII y casi todo el sigla XVIII, vida de angustias, como presas disputadas por la voracidad de la guerra extranjera.

La escuadra de Fadrique Toledo impuso respeto en el océano tan pronto se supo que había partido de Cádiz el 14 de agosto de 1629. Era Toledo marino intrépido y valeroso que ostentaba la más alta gerarquía naval española, o sea la de capitán general de la Armada y Ejército del Océano; y el armamento que comandaba el más formidable que se hubiese reunido hasta entonces con destino a la América. Constaba de diez y siete galeones ligeros y varias urcas y pataches, todos muy bien armados y a bordo llevaban nueve mil hombres de mar y guerra con sus jefes, el Almirante Martín Vallecilla y el maestre de campo Antonio de Oquendo. Como se ve, se pretendía dar un golpe decisivo, contra los enemigos cada vez más audaces, de las lejanas colonias.

La flota de Toledo llegó a fines de septiembre al mar de las Antillas y se dedicó a destruir los nidos de piratas que existían en la isla de las Nieves, en San Cristóbal y en otras, cercanas a La Española y a Puerto Rico. Eran esos lugares fondeaderos de los enemigos, que se habían allí hecho fuertes. Fadrique Toledo arrasó las fortificaciones e hizo dos mil trescientos prisioneros ingleses, holandeses y franceses, y les tomó siete navíos con ciento setenta y tres piezas de Artillería, pero más importante aún que esas presas fué la destrucción de propiedades y siembras por valor de unos veinte millones de pesos que venían produciéndoles cerca de dos de renta. El capitán general de la Armada del Océano tenía una clara visión del encargo que en pliego cerrado se le dió al partir de Cádiz y comenzaba a cumplirlo con eficacia. Siguió con su flota para el mar Caribe. Los enemigos le huían y, después de descansar en Cartagena, hizo rumbo a La Habana, en donde entró el 15 de marzo de 1630. Venían con él la flota de Nueva España y la Armada de la guarda y al ver llegar tan extraordinaria cantidad de navíos los habaneros se entregaron a toda clase de regocijos, pues la vida comercial recibía una inyección poderosa con la vista de tantos transeuntes. Además circulaba la versión de que la flota de Toledo se quedaría por los mares de Indias de un modo permanente para ahuyentar los buques enemigos y esto no podía menos que confortar a las autoridades y vecinos cansados ya de la inquietud en que vivían.

Pero el gozo duró poco. El gobierno de la Metrópoli demostraba una vez más que no sabía hacer las cosas sino a medias, cuando se supo que la flota de Toledo estaba muy lejos de ser la soñada "Armada de Barlovento" para la vigilancia constante de las Indias; y que había recibido órdenes de regresar a Sevilla. Fué un duelo para los habaneros la despedida de la poderosa escuadra que se hizo a la mar el 3 de abril de 1630, con los **tesoros del rey** y otra millonada de mercaderías particulares.

Las costas de las tierras de América quedaron otra vez desamparadas y fué preciso enconmendarlas, según el consejo del marino Larraspuru, a "las ánimas benditas".

El gobernador Juan Bitrian de Viamonte y Navarro cuando vino a gobernador la islá (1630-34) creyó que eran poca defensa el Moro, la Punta y la Fuerza y pensó en la conveniencia de levantar dos castillos, uno al oeste, cerca del Almendares y otro al este, en la desembocadura del río Cojímar, para que fueran centinelas vigilantes de la villa habanera.

Era tan firme esa creencia del buen gobernador que tan pronto como pudo, envió a la Corte al procurador Simón Fernández de Leyton pidiendo al Consejo de Indias autorización para construir las dos fortalezas, como panacea contra las invasiones.

Así nacieron los castillitos de la Chorrera y Cojímar.

LA PROCESION DE JESUS NAZARENO EN A. ARENAS

A las cuatro y media de la tarde del domingo 16 de los corrientes tendrá efecto un hermoso acto de homenaje a la imagen del Salvador del Mundo.

A esa hora será trasladado en procesión Jesús Nazareno del Rescate desde la Iglesia del Cano a la Ermita de Arroyo Arenas.

Como siempre acudirá a tan bella fiesta una numerosa concurrencia que irá a ponerse de rodillas ante nuestro Señor Jesucristo.

A su llegado a la Ermita se le cantará una salve y el lunes en la mañana será la Misa Solemne de tres Ministros.

Por la tarde será sacada en procesión la Imagen de Jesús por las calles de Arroyo Arenas.

La patria de los judíos

LOS judíos están inconformes en el mundo, porque no tienen patria, es decir, suelo. Con razón dijo Iberin, sin tierra no hay patria posible. Desde que el sabio Einstein los acompaña en la añoranza de ese sentimiento, de tal emoción; una de las que han costado más ríos de sangre humana, han aumentado su pena. Ya no son notas leves que se las lleva el viento, ahora son rugidos de almas heridas. El éxito por una parte y el filósofo de la relatividad por otra, los ha sacado de su centro contemplativo. Añoran como antaño el labriego su llanura o la montaña. Y miran para Jerusalén, lugran frondoso, escogido, predilecto; como miraban los antiguos fieles el Santo Sepulcro o los mahometanos la kaaba, el sitio sagrado.

Para los judíos el mundo no ha avanzado nada en el orden de las ideas. El propio Einstein todo sabiduría, se ha colocado con ellos al margen de las corrientes modernas. Sigue la escuela de la filosofía clásica, sobre todo los de Grecia, Aristóteles, Platón, Arquímedes. La patria es lo primero. Para Einstein en relación con los judíos no se recuerda, para ir a ella, la célebre frase del Manco de Lepanto, cuando señaló en su obra inmortal aquel afortunado concepto que dice: «aquellos felices tiempos en que no hubo tuyo ni mío», refiriéndose a la humanidad sin delinear. Cuando todo era geométrico, justo por principio natural, no por conveniencia colectiva o individual. Para este grande filósofo defensor de los judíos, no existen Stirner, Nietzche, Kropotkine, Max, Spencer, ni siquiera Tolstoy, los modernos innovadores del sistema racional del hombre.

En esta sonata la clave dominante es la del viejo poeta francés Chartier, cuando difundió la sonorísima palabra: «patria» llamada a formar la revolución más grande del alma humana, juega importante papel la filosofía clasicista y para todos los judíos la trinidad ideológica de «Dios, patria y religión». Tal fué el sueño de los judíos antiguos que heredan los modernos por encima de todas sus tradicionales leyendas.

Esto viene a probar sin duda una vez más, que el sentimiento de la patria tiene tal raigambre en el alma humana, que es difícil arrancárselo por nuevas ideas que se echen a rodar en los triturantes engranajes de la vida social. Los pueblos de la antigüedad no delineados, divididos en patrias, así lo sintieron y luchaban con fiereza contra los conquistadores para defender la posesión. Parecían asistidos de una emoción ingénita de rancio federalismo inconsciente. Y las ciudades modernas poco después que Chartier pronunció su gloriosa frase, se aferraron más a tales principios, hasta la convulsión ideológica de la Internacional de Moscou.

Los judíos quieren tener una patria, pero no de adopción como muchos la poseen hoy, sino de naturaleza, que es la que satisface al alma humana. ¿Para qué una patria de adopción —pensarán —cuando se siente el espíritu insatisfecho? Por eso miran hacia aquel legendario lugar donde naciera Cristo, llamado rey de los judíos, clamando por unos cuantos kilómetros de tierra para formar el lecho patriarcal. Si los judíos que viven en todas las latitudes y experimentan por este motivo las diferencias de la patria única y la patria del mundo, como piensan los anarquistas, se hubiesen convertido a tales doctrinas: ¿qué hubiese sido de ellos? Pero esos grupos de seres esparcidos por el globo, continúan sus ritos, divididos entre ricos y pobres como la leyenda bíblica, entonando sus tradiciones y respetando únicamente las leyes de los países en que se instalan en aquellos capítulos administrativo-económicos. En todos los demás asuntos, obran de acuerdo con sus costumbres, sentimientos e ideas. En las diferentes partes del globo se han enriquecido, obteniendo satisfacciones espirituales, comodidades, confort, holgura, (también los habrá que hayan arrastrado una vida mísera) pero a unos y a otros les ha faltado el calor emotivo, la sensación del dulce hogar patrio. Quieren desde los pueblos donde residen enarbolar la bandera, tocar el himno como hacen los civilizados. Ellos no se sienten dichosos con residir aquí o acullá disfrutando de bienestares; su anhelo fervoroso está en la formación de la patria. Jerusalén les atrae. Aquellos lugares de misterios les embriaga el espíritu como al indio las montañas del Himalaya.

En presencia de este espectáculo curioso, sensacional, de los judíos queriendo patria, se me ocurre observar: ¿Cómo han de lograr en estos tiempos modernos los judíos el suelo patrio? ¿Cómo el milagro de los panes y los peces? ¿A cañonazos como gana el Japón el Asia? ¿Cuál es el medio? ¿Esperan el santo advenimiento? ¿Llegará el ansiado Mesías? ¿Quién les ha de devolver sus tierras? ¿Formarán alguna cruzada arrastrando en ellas algún rey, como ya se han sumado abiertamente al filósofo? Todo esto, observando la conducta de los hombres en la actualidad y sus puntos de vista con relación a dichos problemas, me parece fantástico, inverosímil, problemático. Einstein les dirá seguramente es relativo. Como es sabido la humanidad antigua resolvía estos casos por la fuerza, conquista de las legiones romanas, asiáticas, árabes; por las cruzadas religiosas, pero hoy se resuelven a cañonazos por tierra, mar o éter. La civilización ha hecho mucho mayor derroche de fuerza contra derecho que las sociedades viejas.

Véanse en ese espejo muchos pueblos de la América hispana, para que conserven mejor el suelo que les sirve de cuna patriótica.

Si en nuestras manos estuviera darles patria a los judíos, pronto les quitaríamos ese pesar. Mas imitaríamos a don Quijote cuando Sancho Panza fué a gobernar la Insula Barataria y les diríamos: Ya tienen patria, si adoptáis el sistema monárquico, tened piedad de los republicanos y vice-versa. Y si escogéis el sistema democrático, tened presente que la patria es de todos los judíos. Sólo así puede subsistir el clásico y bello concepto usado por vez primera por el ínclito Chartier.

Eduardo Mayea.

Mejoras en el Hospital Civil de P. del Río

Tres de ellas son destinadas a la vigilancia de la leche; otra para asistir a los niños

Después de la visita hecha a la ciudad de Pinar del Río por el doctor Prats, inspector general de Sanidad y el ingeniero John Hernández el secretario del ramo ha dispuesto la reparación del hospital civil «Raimundo Menocal.»

También dispuso el jefe de la Sanidad que por el jefe de los talleres se termine la reparación del camión-tanque para riego de las calles de Pinar del Río, embarcándolo inmediatamente para dicha ciudad como así lo solicitó, recientemente, la Asociación de la Prensa pinareña.

Finalmente nos informó ayer el doctor Céspedes haber resuelto que en vez de construir una sala para niños en el hospital civil como se lo habían pedido los comisionados de la prensa de Vueltabajo espera que la Comisión de Hacienda y Presupuestos le conceda un crédito anual de seis mil pesos para abrir nuevamente el hospital de Maternidad «Doctor Méndez Capote», clausurado desde hace meses y si la referida comisión accede a su ruego, entonces abre dicho hospital desde el próximo mes de mayo.

PLAZO DE DIEZ DIAS

El secretario de Sanidad informó ayer al director del Sanatorio de la Colonia Española de Santiago de Cuba haberle concedido un plazo de diez días para que llegue a un acuerdo con su personal facultativo de manera que no sean desatendidos los enfermos.

La HOLANDESA AMERICANA
(Holland-American Line)
Reanuda su servicio de pasajeros para los puertos del Norte de
ESPANA
El conocido vapor:
MAASDAM
saldrá fijamente para
Vigo, Coruña, Gijón Santander y Rotterdam
El día 2 de MAYO
OTRAS SALIDAS: Vapor "LEERDAM" el día 3 de JUNIO
Vapor "MAASDAM" el día 3 de JULIO
Para informes dirigirse a los señores:
R. DUSSAQ, S. en C.
OFICIOS 24 Habana APARTADO 1617
Telfs: A-5630 y M-6278
O a los sub-agentes en todos los pueblos del interior de la Isla.

VIAJE...
Cómoda y Económicamente
CLASE ESPECIAL de LUXE
(Camarotes exteriores con camas)
a New York. Ida y vuelta $ 75.00
a Panamá " " $ 60.00
a California " " $157.50
SALIDAS SEMANALES
ALREDEDOR DEL MUNDO 110 días ó 2 AÑOS
24 Puertos — 26,000 MILLAS
PRIMERA CLASE $749
Dollar Steamship Lines
Oficios No. 18. 3er. Piso. Telf. A-8226

Compañía Trasatlántica Española
AVISO
Habiendo sido declarada AVERIA GRUESA al vapor "MARQUES DE COMILLAS" llegado a este puerto el día 7 del actual, con motivo del accidente que sufrió en CARISFORT (Costa de la Florida), se avisa por este medio a todos los receptores de la carga, que la misma está sujeta a un depósito provisional del SIETE POR CIENTO sobre el valor de la mercancía Cif., debiendo así mismo ser firmado por los mismos el Lloyd's Average Bond, a los efectos de la liquidación de la Avería Gruesa en Barcelona, de acuerdo con las reglas YORK Amberes 1924.
Habana, 10 de abril de 1933.
GARCIA & DIAZ, Ltda.
Agentes.

Compañía
Trasatlántica Española
SERVICIO DE VAPORES CORREOS
PROXIMAS SALIDAS
PARA NEW YORK, VIGO, CORUÑA, GIJON, SANTANDER Y BILBAO:
Vapor "Habana" Abril 15
" "C. Colón" Mayo 16
" "Habana".. Junio 15
" "C. Colón". Julio 16
PARA VERACRUZ: CUARENTA Y OCHO HORAS DE VIAJE:
Vapor "Habana" Abril 8
" "C. Colón". Mayo 9
" "Habana".. Junio 8
" "C. Colón". Julio 9
PARA NEW YORK, CADIZ Y BARCELONA
Vapor "MAGALLANES".. .. .. Abril 22
Vapor "CRISTOBAL COLON".. .. .. Mayo 16
Vapor "MAGALLANES".. .. .. Junio 22
PARA GUATEMALA, COSTA RICA, PANAMA, COLOMBIA, CURAZAO, VENEZUELA Y LAS PALMAS (Canarias)
Vapor "MARQUES DE COMILLAS".... Abril 8 y Junio 8
GARCIA & DIAZ, Lda.
Agentes Generales:
PALACIO DE LA LONJA. TELEFS. M-6911 Y M-6912
— HABANA —

Empresa Naviera de Cuba
Apartado No. 2490, Dirección Telegráfica: EMPRENAVE
Claves en uso: A. B. C., 4a. y 5a.
Edición Western Unión Walkims and Apedix
SAN PEDRO No. 6.—HABANA
TELEFONOS: A-6226. Pasajes y Fletes: A-5315. Información general: A-4730 Departamento de Tráfico: A-3963. Almacén. A-5034: Segundo Espigón de Paula: M-2680: Tercer Espigón de Paula.
NOTA.—Las escalas de Port Au-Prince, Aux Cayes (Haití), San Pedro de Macoris R. D. Aguadilla Mayaguez y Ponce P. R. Kingston, (Jamaica), son eventuales, esto es, se harán cuando el pasaje o la carga lo amerite
VAPORES EN SERVICIO: Presidente Machado; Baracoa, Cienfuegos, Eusebio Coterillo, Gibara, Guantánamo, Habana, Joaquín Godoy, Julián Alonso, La Fe, Las Villas, Manzanillo Rápido, Santiago de Cuba y Camagüey.
PUERTOS DE ESCALA: COSTA NORTE. — Puerto Tarafa Nuevitas, Manatí, (Victoria de las Tunas), Puerto Padre, (Chaparra) Gibara, (Holguín), (Velasco Bocas), Vita, Banes Nipe, Mayarí, Antilla, Preston, Esgua de Tánamo (Cayo Mambí), Baracoa, Guantánamo, (Boquerón y El Deseo) y Santiago de Cuba.
COSTA SUR.—Cienfuegos, Casilda, Tunas de Zaza, Santa Cruz del Sur, Manopla, Guayabal, Manzanillo, Campechuela, Media Luna, Niquero, Ensenada de Mora y Santiago de Cuba.
COSTA NORTE de VUELTA ABAJO.—Bahía Honda, Río Mariacos, Puerto Esperanza, Santa Lucía, (Minas de Matahambre). Río del Medio, Dimas, Arroyo de Mantua y La Fe.
REPUBLICA DE HAITI.—Port-Au-Prince, Aux Cayes.
REPUBLICA DOMINICANA.—Santo Domingo, San Pedro de Macoris y Puerto Plata.
PUERTO RICO.—SAN Juan, Aguadilla, Mayagüez y Ponce.
JAMAICA.—Kingston.

INFORMACION CATOLICA

PROGRAMA DE LOS DIVERSOS CULTOS QUE SE ANUNCIAN PARA MAÑANA EN LAS VARIAS IGLESIAS DE LA HABANA Y DE LOS OFICIOS CORRESPONDIENTES A JUEVES SANTO

JUEVES SANTO

Es el día grande, el día santo. La Iglesia conmemora mañana la institución del augusto sacramento de la Eucaristía.

El Monumento

Al terminar la misa (en la que el sacerdote consagra dos hostias, una de las cuales consume y deja la otra para el día siguiente), se organiza la procesión en la que se lleva a Nuestro Señor con toda solemnidad al Monumento. Recuerda éste el Cenáculo por su riqueza y grandiosidad como así mismo la cárcel en que estuvo preso Jesucristo en la noche del Jueves al Viernes Santo.

Lavatorio y Mandato

Sabido es que el Salvador, al tiempo de instituir el sacramento de la Eucaristía, se humilló hasta lavar los pies a sus discípulos, diciéndoles: «Vosotros me llamáis Maestro y Señor, y bien decís, porque lo soy.» Pues si Yo, el Maestro y Señor, os he lavado los pies, vosotros también debéis lavar los pies los unos a los otros, porque ejemplo «os he dado para que como yo lo he hecho con vosotros vosotros también lo hagáis.» Dócil a la voz del Divino Maestro, la iglesia ha cumplido siempre fielmente este precepto, que a su ejemplo vienen practicando también algunos monarcas de la tierra.

Oficios del Jueves Santo

Por la mañana, en todos los templos se celebra una sola misa solemne en conmemoración de la Santa Eucaristía. En esta misa se distribuye la Comunión al clero y fieles en recuerdo de la Comunión dada por Jesucristo a sus Apóstoles.

Las campanas y el órgano

Al Gloria de la Misa, se repican las campanas y se toca el órgano que enmudece hasta el Sábado Santo, al Gloria de la Misa de Resurección.

Procesión al Monumento

Después de la misa, es llevada al Monumento la Hostia consagrada que será sumida el Viernes Santo en la misa de los Presantificados.

Los altares

Terminada la procesión al Monumento, los altares son despojados de sus manteles, quedando como abandonados en señal de la desolación que siente la Iglesia por la Pasión y Muerte de su Divino Fundador.

Vísperas y tinieblas

Sigue a la desnudez de los altares las Vísperas y el Oficinio de Tinieblas.

La matraca

Sustituye a la campanilla la matraca para las respectivas señales en los Divinos oficios.

El Gloria Patri

Queda suprimido este canto de alabanza a la Santísima Trinidad.

Comunión

Se distribuye antes y en la misa solemne. Después de ésta, única y exclusivamente se puede comulgar por Viático.

Si alguno enferma gravemente avise a su parroquia para que le sea llevada la Comunión.

Tanto quiere la Iglesia, que se reciba el Viático que autorizaría la celebración de misa para consagrar, si no fuera posible hallarla en la localidad, y por eso encarga con especial cuidado se dejen sagradas formas para el que necesitara el Viático.

Misas rezadas

Unica y exclusivamente la pueden celebrar los obispos, arzobispos, etcétera que no oficien de Pontifical o hacer que la celebre un sacerdote en su presencia.

También las comunidades pueden, en sus capillas privadas, celebrar misa rezada para aquellos que no puedan asistir por razón de sus ministerios.

No es día festivo

No es fiesta de precepto, pero se suspenden los trabajos y se guarda como día feriado en honor al Redentor de los hombres.

Pero quien faltare a los oficios, no comete falta.

Debemos, sí, asistir por gratitud al que muriendo nos dió la vida.

Consagración de los Santos Oleos

En las Catedrales se consagran Oleos, que se emplean en el Santo Bautismo, Confirmación, Orden y Extremaunción y en la consagración de iglesias, cálices, campanas, agua bendita, etc.

Es una de las más augustas ceremonias de este día.

En la Catedral de la Habana oficiará monseñor Ruiz ya restablecido de su enfermedad.

Sermones de este día

El de la Institución de la Eucaristía y el del Mandato.

El Lavatorio

Por la tarde, el Lavatorio y a continuación el sermón del Mandato.

Los quince jueves

Se celebran los cultos de los quince jueves a Jesús Sacramentado en las parroquias del Vedado, Jesús del Monte y Espíritu Santo, a las cinco de la tarde.

En la parroquia de Casa Blanca a las cinco y media de la tarde.

En la iglesia de Reina, a las seis p. m., predicando el Padre Antonio Galán, S. J.

Visita de Monumentos

Hasta las ocho de la noche, pueden ser visitados los monumentos para ganar las indulgencias y para orar en señal de gratitud al Señor por la Institución de la Sagrada Eucaristía.

No se va por curiosidad de ver la belleza del Monumento.

Un ruego a las damas

Se ruega a las señoras y señoritas vayan en traje sin escote y manga larga, que es lo que exige la modestia cristiana y manda N. S. Madre la Iglesia.

Tengan presente que en la iglesia debe haber sumo respeto, no pudiendo fumar, hablar sin absoluta necesidad, hacer presentaciones ni convertirla en un salón.

A la iglesia se va a orar o no se va.

Vela diurna y nocturna

Durante el día las piadosas asociaciones velarán al Santísimo en sus respectivos templos. Durante la noche, las V. O. Terceras, la Congregación de La Anunciata y la Sección Adoradora Nocturna, darán guardia a Jesús Sacramentado encerrado por nuestro amor en el Monumento.

Ayuno

El Jueves Santo, es solamente día de ayuno.

Se puede abstener uno de comer carne, pero no comete falta alguna si la toma, pues la permite la Iglesia en toda la América Latina el día de Jueves Santo en la comida.

Recordatorio

Recordemos que se cumplen 1900 años de la Institución del Santísimo Sacramento del altar, del lavatorio, de la oración en el huerto de los olivos y de su prisión.

Los Bancos

Han acordado suspender todas sus operaciones desde las doce del día del Jueves Santo hasta la mañana del Sábado de Gloria, que las reanudarán.

Lo mismo efectuará el comercio y las oficinas públicas y privadas, como señal de duelo en el aniversario del Sacrificio del Redentor de la Humanidad.

Monseñor Amigo el Viernes Santo, en la parroquia de Marianao

El Viernes Santo, a las tres de la tarde, como todos los años, pronunciará Monseñor Santiago G. Amigo el Sermón de la Pasión en la iglesia parroquial de Marianao. Este sermón es ya tradicional en Marianao y siempre se anota el P. Amigo resonante triunfo por los temas que trata.

Súplica del Padre Viera

«Si usted tiene alguna ropa y zapatos que no use, haga la obra de caridad de enviarlos a la parroquia del Cerro para los viejecitos del Lavatorio.»

El párroco Padre Viera, le da por ello las gracias en nombre de los ancianitos del Lavatorio.

Cultos religiosos que se celebrarán en la Capilla de los Hermanos Maristas. (Víbora.)

Jueves, Santo: Misa a las 7. 30 de la moñana.

Visitas al monumento: de 9 a. m. a 8 p. m.

Viernes Santo: Oficios a las 7.30 de la mañana. Vía Crucis, a las tres de la tarde.

Sábado Santo: Oficios a las seis de la mañana.

Domingo de Pascua: Misas a las 7.45 y 8.45 a. m.

Nota: La entrada es por la calle de José A. Saco.

La Semana Santa en la Parroquia de El Cano

La Semana Santa se celebrará en El Cano solemnemente, el Jueves y Viernes Santos, los oficios de la mañana a las nueve y media y por la tarde, ambos días, a las seis y media con sermón, el Viernes Santo, por el P. Arteaga; el V. Crucis, dentro de la Iglesia.

GABRIEL BLANCO

Jesús Nazareno de Arroyo Arenas

El Cano: Jueves y V. Santo Oficios de la mañana a las nueve; por la tarde, a las seis y media con sermón. Domingo 16, a las 4 y media de la tarde se traslada procesionalmente la sagrada imagen desde El Cano a A. Arenas; día 17; a las 8 y media Misa de comunión; a las 9 y media misa con gran orquesta y sermón por Mons. Amigó; a las 4 y media solemne procesión por las calles del pueblo con la sagrada imagen.

I-C. 10795 12 Ab. 17

BRILLANTE INICIACION DE CABALLEROS CATOLICOS EN EL TEMP. DE S. FRANCISCO

El domingo de Ramos La Unión 27 de Caballeros Católicos, celebró una brillantísima Iniciación para cruzar y armar Caballeros Católicos a 28 aspirantes.

El acto se ajustó al siguiente programa.

A las 7 y media de la mañana tuvo lugar la misa de Comunión general para el cumplimiento del Precepto Pascual de los Caballeros de la Unión 27, de los Candidatos y de los Terciarios Franciscanos.

Celebró la Misa el Padre Querejeta, O. F. M. y predicó el Consiliario de La Unión y Comisario de los Terciarios Franciscanos, M. R. P. Fray Cástor Apráis, un bellísimo sermón, que a la par que sirvió de preparación para la Sagrada Comunión, fué de alentadora esperanza y de ardiente caridad para los nuevos cruzados de Cristo.

Misa y Comunión fueron armonizadas por el Coro de los Pajes del Santísimo Sacramento.

Fué muy numerosísima la Comunión, tanto de hombres como de mujeres.

Ha sido un espectáculo muy conmovedor.

A las 9 de la mañana concurrieron a los Oficios de Bendición de las palmas, procesión y Pasión cantada.

A las 3 de la tarde a la tierna y conmovedora ceremonia del Aposentillo en la que predicó el R. P. Fray Cástor Apráis, un bellísimo sermon apropiado a las circunstancias de la función y de los actuales tiempos. Esta función es en desagravio de las afrentas de que se hizo víctima a Jesucristo durante la noche de su prisión.

Terminada esta función en el local de La Universidad Popular de esta Unión, se verificó la brillante Iniciación de 28 candidatos con el sencillo e imponente ceremonial de prestación de juramento a la fe católica, de promesa de fidelidad y sacrificio a la Patria y de extricta observancia a los Estatutos sociales.

Se cantaron por el Coro Franciscano y los Caballeros Católicos asistentes, los Himnos de la Fe, de Cuba y de los Caballeros Católicos.

Cerró el brillantísimo acto de la Iniciación, el Consiliario de La Unión R. P. Fray Cástor Apráis, O. F. M., quien pronunció un grandilocuente discurso patriótico-religioso en el cual demostró cuanto ayuda a la patria la práctica de la Religión, especialmente en las épocas, en que por ella hay que sacrificarse.

Presidieron la Iniciación el Presidente de la Unión señor Rafael García, el Consiliario P. Cástor Apráis y el señor Máximo Casal, que actuó de Secretario de la Iniciación.

Terminada la Iniciación, se interpretó el siguiente programa musical:

1.—La Donna et mobile, Rigoletto, Verdi. Tenor; señor Roberto Miró.

2.—Recitaciones. Señorita Carmen San Miguel.

3.—Caro Nome. Rigoletto. Verdi. Soprano: señorita Margarita Garisoain.

4.—Cuesta-Quella. Rigoletto. Verdi. Tenor: señor Roberto Miró.

5.—Cuarteto. Rigoletto. Verdi. Soprano: señorita Margarita Garisoain. Contralto: señorita Nena Planas. Tenor: señor Roberto Miró. Barítono: señor Alberto Márquez.

Todos estos números fueron acompañados al piano por el celebrado profesor señor Carlos Fernández Vilá.

El señor Arturo Monto, Rector de la Universidad Popular, pronunció una hermosísima conferencia, en la cual glosó de manera admirable, la apoteósis de Jesús y su Pasión y muerte, ambas acaecidas en Jerusalen con diferencia de pocos días para demostrarnos que así es la humana gloria, que cuando más encumbrada se encuentra, es cuando más cerca se halla de su calvario.

Las glorias de Dios nos llevan al padecer y morir por ellas, para después ascender a la resurrección y la vida perdurable.

Tanto el programa de la Iniciación como el de la Conferencia, fueron apiaudidísimos por un extraordinario concurso.

Fué una tarde realmente brillantísima en gratas emociones de Religión y Arte.

HABRA GRANDES FIESTAS EN A. ARENAS A JESUS NAZARENO EL 16 Y 17

DIA 16 DE ABRIL

A la 1 p. m. Gran juego de base ball.

A las 4 y 30. p. m. Saldrá procesionalmente de la Iglesia de El Cano la milagrosa imagen de Jesús Nazareno del Rescate, para la Ermita de Arroyo Arenas, tocando en la procesión una nutrida banda de música.

A las 8 p. m. Solemne salve.

Lucirá la Ermita una espléndida iluminación interior y exterior.

DIA 17 DE ABRIL

A las 6 a. m. Repique general de campanas, etc.

A las 8 y 30. Misa de Comunión.

A las 9 y 30 a. m. Solemne Misa de Ministros en honor de N. P. Jesús Nazareno del Rescate, Patrono de este Santuario, en la que ocupará la Sagrada Cátedra el elocuente orador sagrado Iltmo. Sr. Pbro. Lcdo. Santiago G. Amigo, Canónigo de la Santa Iglesia Catedral. El coro será desempeñado por acreditados profesores.

A las 3 p. m. Cucaña, juego de sartén y otras diversiones lícitas.

A las 4 y 30 p. m. Saldrá procesionalmente la venerada imagen del milagroso Jesús Nazareno del Rescate, por las calles de este pueblo, amenizando la procesión una espléndida banda de música.

La ermita estará hermosamente iluminada ambas noches, interior y exteriormente.

El altar estará adornado con plantas y flores naturales del hermoso y acreditado Jardín El Clavel de los Hermanos Armand, que, como en anteriores años, será una maravilla de gusto y arte, en honor del Nazareno.

Nota. Se ruega a los vecinos de Arroyo Arenas pongan banderas y cortinas en sus moradas.

La comunicación será cómoda y fácil por el Havana Central, por Vedado-Marianao, por coches, guaguas automóviles y autos a todas horas desde Marianao.

Se comunica que se ha arreglado muy bien la calle que sube hasta el fondo de la Ermita y el terreno adyacente para comodidad de las máquinas, que ahora pueden llegar hasta la Ermita por el fondo, cosa hasta ahora imposible.

SE EFECTUO EL SEPELIO DE LA REVERENDA MADRE SOR F. MONTEVERDE SEDANO

En la mañana de ayer, después de los funerales de cuerpo presente, celebrados en la iglesia de Las Ursulinas y en los cuales ofició el Capellán de la Comunidad, Monseñor Santiago G. Amigo, fueron conducidos al Cementerio de Colón, los restos mortales de la R. M. Sor Fausto San Luis Monteverde y Sedano queridísima hermana del Excelentísimo señor Federico Monteverde y Sedano, General de División del Ejército Español, el cual presidió el duelo con sus sobrinos y nietos y del cual formaban parte Monseñor Santiago G. Amigo, Monseñor Eduardo Ortega, el M. R. P. Cristóbal, Vicario Provincial de los Padres Carmelitas de Cuba; los doctores señores Manuel A. Cuadrado y Arturo Fernández; los Padres Nicanor Suárez Cortina y Dalmacio González, Párroco de Puentes Grandes y el señor Juan Fernández Arnedo.

En la Capilla de entrada del Cementerio se cantó solemne responso, oficiando Monseñor Amigo.

Después las ex alumnas y las mayores de las actuales alumnas tomaron en sus manos la blanca caja y la trasladaron al panteón. Las alumnas pequeñitas rodearon el féretro con la Venerable Comunidad. Ex alumnas y alumnas iban vestidas de blanco, semejando una corte angélica.

Al bajar a la bóveda funeraria la Venerable Comunidad ex alumnas y alumnas, se arrodillaron, musitando el Padre Nuestro.

Ante tan sublime escena el numeroso acompañamiento dobló también su rodilla.

Después desfilaron ante el General Monteverde testimoniándole su más sentido pésame.

También nosotros se lo tributamos por esta sentida pérdida, cuando aun sangraban las heridas de la muerte del Padre Carlos, de la amadísima esposa y del señor Bouquier.

Que el Señor le conceda la resignación necesaria por sobrellevar con ánimo cristiano estas temporales separaciones de la vida. Pésame que hacemos extensivo a sus demás familiares y a las Madres Ursulinas, pero consuélense pensando que si han perdido una consejera en la tierra, han alcanzado una nueva intercesora en los cielos.

SUSCRIBASE Y ANUNCIESE EN EL «DIARIO DE LA MARINA»

Anuncios Clasificados de Ultima Hora

ALQUILERES

a1 HABANA.

JOVELLAR 39, ENTRE M. y N. Alquilo bajos y cuarto piso, altos, casa moderna, con todas comodidades y garage. Véanse de 9 a 12. Informes: Sr. Manteca, Cuba 76. Telf. A-8903
A-1 10959 11 Ab. 16

ESCOBAR 103, ENTRE Dragones y Salud Se alquila propia para Colegio, industria o algo análogo, que necesite, casa muy amplia. Precio módico: La llave en la misma. Informes: Sr. Manteca, Cuba 76. Telf: A-8903.
A-1 10971 11 Ab. 11

LUZ 24 EN $35, bajos espaciosos con seis habitaciones, patio y traspatio. Llave e informes: Teniente Rey y Aguacate.
A-1 10925 11 Ab. 19

SE ALQUILA el segundo piso de Gervasio 16 casi esquina a Lagunas compuesto de sala, 3 cuartos, baño intercalado, comedor al fondo, cocina y servicios de criados, informan Empedrado 43 altos Telf; A-9884 U-5453.
A-1 10988 11 Ab. 14

ALQUILO CASA MODERNA, acera de brisa, compuesta de sala, comedor, 3 habitaciones, baño, cocina y terraza. Belascoaín 28, altos de la peletería La Americana. Informan: teléfono U-5117.
A-1 11011 11 Abr. 16

ALQUILO MODERNO primer piso, Monte 170, compuesto gran terraza al frente, sala, saleta, cuatro habitaciones, baño intercalado, agua caliente, comedor fondo, cocina gas, cuarto y servicios criados independiente, gran patio. Informan: Monte 170, bajos. A-2066.
A-1 11006 11 Abr. 21

ESCOBAR No. 14, altos, sala, saleta, comedor, 4 cuartos. Alquilar $33. Informes: F-4429.
A-1 10997 11 Abr. 15

LEALTAD No. 111, bajos, zaguán, sala, recibidor, comedor, 7 cuartos, baño intercalado; otro de criados. Informes: F-4429. Alquiler $49.
A-1 10998 11 Abr. 15

ALQUILO: MANRIQUE 23, bajos, sala, comedor, 2 cuartos, baño $20. San Lázaro 362, segundo, moderno, sala, 3 cuartos, comedor, 1 cuarto criado. $28. Llaves: principal. M-7785.
A-1 10999 11 Abr. 13

FRESCOS Y COMODOS bajos, Seis 185, entre 21 y 23, sala, hall, 5 cuartos, comedor, buen baño, patio, garage, cuartos y servicios de criada y chofer. Llaves en frente No. 216.
A-1 11001 11 Abr. 16

SE ALQUILA, TTE. REY 26
Casa moderna con recibidor, sala, 3 cuartos, baño completo intercalado, cocina, comedor, servicio criados. Hay elevador. Informes en la misma.
A-1 10993 11 Abr. 13

BONITO Y FRESCO
San Joaquín 126, casi esquina a calzada Cristina, propio matrimonio o corta familia, claro y ventilado, piso con todas comodidades (casa moderna tres plantas) Precio muy barato. Llaves al fondo. Ave. 10 de Octubre 137-A 2o. piso. Sr. Zapata.
A-1 10977 11 Abr. 16

a2 VEDADO.

CALZADA 86-A entre A. y B, Vedado, Alquilo espléndidos altos con todas comodidades, precio módico. La llave esq. Calzada 2 Edificio «Martí» Encargado.
A-2 10964 11 Ab. 16

QUINTA NUMERO 80, CASI esquina a 2. Vedado, Alquilo los bajos de esta casa con sala, saleta, comedor, 4 cuartos, baño intercalado, y demás servicios, jardín y patio. Precio muy barato. Llaves, en Café de 12 y Calzada. Telf. A-8903.
A-2 10973 11 Ab 16

SE ALQUILA los altos de la calle K. entre 9 y 11 Vedado. Compuesto de sala, recibidor, hall, corrido, 5 cuartos, 2 baños, comedor al fondo, pantry cocina, garage, cuarto y servicios de criados. Informan Empedrado 43 altos. Teléfonos A-9884 U-5453.
A-2 10989 11 Ab. 14

CALZADA Y DOS, VEDADO, Edificio «Martí». Alquilo casas completamente independientes, sala, recibidor, comedor, tres cuartos grandes, baño intercalado lujo, cocina gas, cuarto, comodidades criados. Llaves: Encargado. Informes: Sr. Manteca, Cuba 76. A-8903.
A-2 10975 11 Abr. 16

G. NUMERO 23, ENTRE 17 y 19, Vedado. Alquilo esta casa de planta baja, compuesta de sala, recibidor, comedor fondo, cinco cuartos, patio y traspatio, baño completo, cuarto y servicios criados. Llaves, al lado. Informes: Sr. Manteca, Cuba 76. Telf. A-8903.
A-2 10972 11 Abr. 16

CALLE 2 NUMERO 3, Vedado. Alquilo la planta alta de esta hermosa casa, capaz para regular familia, con todas comodiddes y de criados y terrazas, costado y frente. Precio muy barato. Llaves, en Calzada y Dos, Edificio «Martí», Encargado. Informes: Sr. Manteca, Cuba 76. Telf. A-8903.
A-2 10979 11 Abr. 14

a4 MARIANAO Y SUS REPARTOS

SE ALQUILA casa quinta Avenida entre 14 y 16, Reparto Miramar, recibidor, sala, comedor, living room, seis habitaciones, tres baños intercalados, cocina, dependencias de criados, garages para dos máquinas. Informan al fondo, 16 casi esquina Quinta Avenida. Telf. FO-2271.
A-4 10928 11 Ab. 14

ALQUILERES

a4 MARIANAO Y SUS REPARTOS

CASA AMUEBLADA, ALTOS O BAJOS, PRECIO SITUACION
Se alquila en la calle Trece entre Avenidas Nueve y Diez del Reparto Ampliación de Almendares, acera de la sombra; los bajos con portal, sala, comedor, tres habitaciones, baño intercalado, terraza, pantry y cocina, cuarto y servicios de criados, garage, patio y jardines laterales. Los altos con jardín, portal, sala, comedor, una habitación, baño moderno, cocina, cuarto y servicios de criados y terraza. Amueblados, con ropa de cama, vajilla, cristalería y platería. Precios $60 y $50 respectivamente. Pueden verse a todas horas del día.
A-4 11015 11 Abr. 21

VEDADO. FAMILIA honorable, alquila la hermosa habitación, con toda asistencia, en la misma un garage. Teléfono F-5032.
A-4 11010 11 Abr. 13

CALZ. COLUMBIA Y AVE. 12
ALTURAS DE ALMENDARES
Precioso chalet. Estilo Español. Exterior e interiormente, con frente a tres calles, rodeado de jardín, sala, hall, comedor, pantry, cocina, cuarto y baño de criados, en la planta baja; seis cuartos y dos baños, en los altos, dos garages. Llaves enfrente «Villa Azul». Ultimo precio $65.
INFORMES: M-9080
UH A-4

a5 J. DEL MONTE Y LA VIBORA

MUY FRESCOS
Calzada Jesús del Monte 137-A, casi esquina a Cristina, al lado de la camisería; alquilo dos primeros pisos de esta moderna casa, tres plantas. Todas comodidades. Precio muy barato. Llaves en el 2o. piso Sr. Zapata.
A-5 10978 11 Abr. 16

b1 NAVES-LOCALES.

CALZADA Y DOS, VEDADO, Edificio «Martí». Alquilo magnífico local, preparado de lujo para Carnicería. Precio muy barato. Llaves: Encargado. Telf: A-8903.
B-1 10965 11 Ab. 16

JESUS MARIA 47 esquina propia para bodega, café y restaurant en $35. Llaves e informes: Teniente Rey y Aguacate.
B-1 10926 11 Ab. 19

GANGA. Nave 500 metros cuadrados, se alquila $20.00 informes y trato por el Telf: F-3745, calle Díaz Blanco entre Infanta y Pajarito.
B-1 10898 11 Ab. 14

SE ALQUILAN un local pequeño propio para almacén o escritorio, en Amargura 24 entre Cuba y San Ignacio, precio de situación, llave e informes en los altos.
B-1 10909 11 Ab. 21

CONSULADO 91 y 93. Alquilo espaciosa casa, (altos y bajos), donde hubo almacén de tabaco, muy apropiada para esta industria, patio cubierto de lucernario; y altos, con grandes departamentos corridos, demás comodidades. Llaves: Prado 90. Informes: Sr. Manteca, Cuba 76. A-8903.
B-1 10974 11 Abr. 16

BELASCOAIN Y LLINAS, a dos cuadras de Cuatro Caminos. Se alquilan modernos y espaciosos locales, piso de granito y techo monolítico, propios para industria o almacén. Alquiler moderado. Llaves, allí mismo. Informes: Sr. Manteca, Cuba 76. Telf. A-8903.
B-1 10976 11 Abr. 16

PRADO 11. ALQUILO los bajos, propios para comercio. Llaves: Prado 90. Informes; Sr. Manteca. Cuba 76. Telf: A-8903.
B-1 10967 11 Ab 16

CALZADA Y DOS, EDIFICIO «Martí» Alquilo local para comercio. Precio muy económico. Vea encargado. Informes: Sr. Manteca. Cuba 76. teléfono F-8903.
B-1 10966 11 Ab. 16

PARA UN BUEN ESTABLECIMIENTO
Se alquila magnífico LOCAL moderno, situado en
O'Reilly 51
ENTRE AGUACATE Y COMPOSTELA
INFORMES:
M-7911 e I-2692
UH. B-1 9783 1 Ab. 10.

b2 APARTAMENTOS.

HOSPITAL 67, AL COSTADO de Emergencias. Alquilo Departamentos a $9.00 y $10.00 con luz. Véase al Encargado.
B-2 10969 11 Ab. 16

b3 DEPARTAMENTOS.

17 Y 4, VEDADO. Alquilo cómodos Departamentos, sala, saleta, tres y cuatro cuartos, baño completo y demás comodidades. Véase al Encargado. Informan: Manteca, Cuba 76, teléfono A-8903.
B-3 10970 11 Ab. 16

AGUIAR 100, ESQUINA Obrapía. Alquilo Departamento corrido y habitaciones paar Oficinas, servicio de portero. Precio muy barato. Llaves. Portero. Informes: A-8903.
B-3 10968 11 Ab 16

ALQUILERES

b4 HABITACIONES.

CAMPANARIO 143, CASI esquina a Reina. Alquilo habitaciones a $5.00 y $6.00 Para verlas, el Encargado.
B-4 10963 11 Ab. 16

ALQUILO EN SOCIEDAD compañero habitación azotea, servicios independientes. Si desea, comida es superior. Más ventilada que un sanatorio; estricta moralidad. Precios baratísimos. Punto, lo mejor. Galiano 90.
B-4 11009 11 Abr. 14

b5 CASAS DE HUESPEDES.

GRAN CASA DE Huéspedes, La Isla, Monte 53 por Factoría. A-9211. Alquilo departamentos vista a la calle frente Parque Fraternidad; lavabos con agua fría y caliente, excelente comida a precios convencionales.
B-5 11003 11 Abr. 14

b6 HOTELES.

HOTEL
SAN LUIS
EL MEJOR EN SU CLASE
EL MAS APROPIADO PARA RESIDIR
Magnífica cocina.
Esmerado servicio
Módicos precios
Visítenos antes de instalarse
BELASCOAIN 5 U-1081

SE SOLICITAN

s-a SOLICITUDES DE ALQUILERES

DESEO ALQUILAR apartamento en azotea, con entrada independiente; de tres cuartos, baño y cocina; en el Vedado o en la Habana, desde Galano a Infanta, y desed Reina hasta el mar. Informes: FO-7430.
SA. 10916 11 Ab. 13

s1 CRIADAS-CRIADOS.

SOLICITO JOVEN española, cocinera, que ayude a la limpieza y duerma en la colocación, sueldo 12 pesos. Calle Santa Emilia y Línea, chalet «Villa Tita», Reparto Nogueira, Marianao. Tren Zanja para en la esquina.
S-1 11005 11 Abr. 14

SE OFRECEN

s1 CRIADAS-CRIADOS.

SE NECESITAN UN buen criado de manos, y una criada para los cuartos, que sepa algo coser, sueldo, $30 el criado, y $20 la criada. Compostela 58.
O-1 10941 11 Abr. 13

SE OFRECEN DOS jóvenes españolas para criadas de manos, manejadoras o cuartos, una sabe coser, y las dos tienen referencias de buenas casas. Teléfono A-4792, tintorería.
O-1 10940 11 Abr. 13

JOVEN ESPAÑOLA, desea colocarse de criada de manos o de manejadora, sabe algo de cocina; tiene referencias. Informan: teléfono U-7095.
O-1 11008 11 Abr. 14

SEÑORA española, se coloca para limpiar o lavar, sabe planchar ropa fina, entiende costura y bordado; tiene referencias. A-9150.
O-1 11007 11 Abr. 13

SE DESEA COLOCAR joven española para criada de manos o cocinar y limpiar, si es corta familia, cumple bien con su obligación. Teléfono U-8239.
O-1 11004 11 Abr. 13

SE DESEA COLOCAR una joven española para comedor, o cuartos, sabe trabajar, tiene referencias, teléfono I-5420.
O-1 10924 11 Ab. 14

SE DESEA COLOCAR joven española criada mano o comedor, tiene referencias. Informan Telf. U-6786.
O-1 10914 11 Ab. 13

MUCHACHA ESPAÑOLA se desea colocar para criada de mano, sabe cocinar, tiene referencias. Teléfono: FO-3304.
O-1 10938 11 Ab. 13

JOVEN ESPAÑOL desea colocarse de criado de mano, conoce bien el servicio fino a la rusa, y está muy práctico en artículos de limpieza, tiene las mejores referencias, teléfono: F-3137.
O-1 10930 11 Ab. 14

DESEA COLOCARSE una joven española de criada de mano o para los quehaceres de corta familia, con buenas referencias. Telf: U-6601, Hornos 26, Aparment. 26 G.
O-1 10957 11 Ab. 13

JOVEN ESPAÑOLA, desea colocarse para todos los quehaceres de matrimonio solo o para criada de manos. Informan: Telf. M-1300.
O-1 10991 11 Abr. 13

s2 COCINERAS-COCINEROS.

SE DESEA COLOCAR en casa particular, un buen maestro cocinero y repostero, es muy cumplidor y limpio; tiene buenas referencias. Informan: teléfono M-4712.
O-2 10992 11 Abr. 14

SE OFRECEN

s2 COCINERAS-COCINEROS.

SE OFRECE MUY BUENA cocinera de color repostera, trabaja lo mismo en repartos. Otra cocina muy bien ayuda en limpieza o lavar a corta familia. Ambos buenas referencias. teléfono M-7122.
O-2 10922 11 Ab. 13

SE DESEA COLOCAR una joven española para cocinar y limpiar, tiene referencias. M-3094.
O-2 10984 11 Ab. 13

SE OFRECE una joven española para cocinar y limpiar para corta familia, sabe trabajar, tiene recomendación de las las casas que ha trabajado. Informan Trocadero 40, teléfono A-3000.
O-2 10990 11 Ab. 14

JOVEN ESPAÑOLA desea colocarse para cocinar y limpiar o cocinar solo tiene referencias. Telf: F-6248.
O-2 10958 11 Ab. 13

DESEA COLOCARSE joven española, para cocinar y limpiar, siendo corta familia o cocinar solamente, sabe trabajar, lleva tiempo en el país y tiene buenas referencias. Informes: M-4324.
O-2 11000 11 Abr. 13

SE DESEA COLOCAR una joven española para cocinar y limpiar. Teléfono U-7960.
O-2 11002 11 Abr. 13

s3 MANEJADORAS.

SE DESEA COLOCAR una joven española de mediana edad de manejadora o criada de mano, tiene buenas referencias. Informes en el teléfono F-6093.
O-3 10985 11 Ab 13

s8 CHOFERES.

SE DESEA COLOCAR un chauffeur en casa particular, es joven y tiene buenas referencias de las casas donde trabajó y tiene quien lo garantice. Informan: teléfono F-2404. José, chauffeur.
O-8 11012 11 Abr. 14

COMPRAS

7 MAQUINARIAS.

COMPRO UN MOLINO de viento o lo cambio por una bomba Gould de 5 pulgadas con su motor de 14 HP. Diríjase a Veranes. Línea entre K. y L. Telf: F-1345.
C-7 10986 11 Ab. 15

9 MUEBLES-PRENDAS.

COMPRO MUEBLES, escaparates, camas, juegos cuarto, sala, comedor, recibidor, neveras, victrolas, pianos, baúles, maletas, máquinas Singer, archivos, antigüedades, ropa. Llame M-6756. Larín.
C-9 11013 11 Abr. 14

VENTAS

1 CASAS.

URGENTE VENTA, casa mampostería, inmediata Toyo (Santos Suárez), con portal, sala, saleta, 7 cuartos, etc. 305 metros. Regalada, $1,900. Casi a $6 terreno y fabricación. M-6680
V-1 10942 11 Abr. 14

2 SOLARES.

VERDADERA GANGA. Vendo solar Calzada Columbia entre Mendoza y Godinez, frente chalets Alzugaray, mide 15.34 por 47.17, total 723 varas en mil pesos. Marrero. Telf: M-3543; U-7672.
V-2 10952 11 Ab. 13

6 AUTOMOVILES-ACCESORIOS.

VENDO CAMION Chevrolet cerrado 4 gomas nuevas, chapa, es del 28, a la primera oferta. Informan F-2362 o en Gervasio y San Miguel, Carbonería.
V-6 10943 11 Ab. 13

CHRYSLER CERRADO, con buena pintura, perfecto funcionamiento, tres gomas nuevas. También se venden los muebles de una casa. Compostela 75 entre Amargura y Teniente Rey.
V-6 10995 11 Abr. 14

8 DE ANIMALES.

SI DESEA FOMENTAR una Granja o mejorar la que tenga, diríjase a la Cooperativa Avícola Nacional, Corrales 269. Telf. M-7214. Aquí encontrará todo lo que necesite desde el alimento hasta la incubadora.
U H. 8524 20 Ab. 12

9 MUEBLES-PRENDAS.

JUEGO CUARTO, juego sala, varios libros buenos, muebles sueltos, automóvile Chrysler, se venden baratos, por dejar al casa en Compostela 75, entre Amargura y Teniente Rey.
V-9 10996 11 Abr. 14

15 OBJETOS-VARIOS.

ABONO. GUANO DE Murciélago de primera clase. Venta en cantidad. Informes: Félix Moas, Surgidero de Batabanó.
V-15 10912 11 Ab. 14

POSTURAS DE COCOS de Honduras. Venta en cualquier cantidad. Informes: Félix Moas, Surgidero de Batabanó.
V-15 10913 11 Ab. 14

PARA EL HOGAR

ph2 INTERES PARA EL HOGAR.

LIQUIDACION. Carbón Vegetal, liquido por solo dos días a $0.80 cts. saco de batería, lotes de varios sacos, precio especial, para fondas, órdenes al U-6658.
PH-2 10944 11 Ab 13

FOLLETIN 83

P C Wren

SOLDADOS -:DEL:- INFORTUNIO

(Soldiers of Misfortune)

Versión española de MANUEL VALLVE

(De venta en «La Moderna Poesía» Obispo 135. Teléfono A-1171 Colección NOVELAS MODERNAS Ediciones Edita Barcelona 1932

—Hay otro competidor— gritó. —Deseo ocupar el lugar de...

El resto de la frase quedó ahogado por los ensordecedores vítores a los que dominaban los gritos de: «Vive la Legión»!

El maestro de ceremonias se volvió hacia el lugar que ocupaba aquel hombre y en el acto murieron los gritos de excitación y de aplauso.

—¿Qué es eso? —gritó el sargento mayor.

—Desafío a ese senagalés— gritó aquel hombre.

De nuevo estallaron los gritos de entusiasmo, las exclamaciones de «Vive la Légion», ahora ya dominantes, y cuando aquel hombre se sentó repentinamente, tan sólo dos de sus camaradas le oyeron gemir:

—¡Oh Dios mío! Me había olvidado....María... Cuando estaba moribunda le juré no volver a tocar siquiera los guantes.

Anonadado y avergonzado en extremo, se sentó con la cabeza inclinada y se cubrió el rostro con las manos dejándose caer de rodillas.

Tanto el coronel Rollayes como el comandante Bernier se habían puesto en pie y el primero ya no se reía.

El árbitro hizo una seña a los dos jueces y celebraron un breve coloquio.

—Supongo que debo tomar en consideración cualquier objeción — terminó diciendo el árbitro haciendo una seña al sargento mayor.

—Ha de ser inmediatamente o de lo contrario no habrá combate — anunció.

De nuevo el sargento mayor cruza el ring y con altanera mirada buscó al hombre que había tenido la temeridad de interrumpir la proclamación de vencedor que se disponía hacer en favor del campeón senegalés.

—Bueno. ¿Dónde estás— ladró. —Ponte en pie, si quieres sostener lo que has dicho... Y Dios te ayude, si no lo haces —gruñó en voz baja, en el instante en que un hombre se ponía en pie, precisamente donde miraba el sargento mayor.

—Yo, «le légionnaire» Otho Bellême, de la Primera Compañía del Primer Batallón del Primer Regimiento de la Legión Extranjera, pido permiso para tomar parte en el torneo de los pesos fuertes como substituto de «le légionnaire» John Brownsbody, que se halla ausente.

—En tal caso, vete a la tienda a vestirte y date prisa— replicó el sargento mayor.

El rugido de alegría que siguió a tales palabras debió de oirse a muchas millas de distancia.

CAPITULO IV

Seguido por sus ayyudantes Joe Mummery, William Bossom y el Marinero Harris, Otho se dirigió al vestuario, a lo largo de un estrecho callejón formado por los espectadores y luego subió al «ring», entre uno ensordecedora tempestad de aplausos. Algunos deseaban tal vez la victoria del negro y otros la del blanco, pero todos se alegraban de que por fin hubiese lucha.

Otho examinó a su adversario, en tanto que sus ayudantes le ponían los guantes negros y ajustados.

De cerca, el negro parecía colosal. ¡Qué pecho! ¡Qué brazos! ¡Qué cuello, que parecía una columna! Y qué magníficas piernas soportaban el enorme cuerpo, en el cual no habría ni siquiera una onza de carne supérflua, pues todo era músculo sólido! ¡Y qué pequeña la cabeza, ni comparación con el tronco enorme! era muy pequeña y, con toda probabilidad, de hueso macizo. No había grandes esperanzas de que un golpe pudieseproducir el k. o. cuando la circunferencia del cuello era casi igual a la de la cabeza, y ésta apenas contendría un cerebro que pudiese quedar inconsciente. Un hombre, por fuerte que fuese, se destruiría las manos al martillear una cabeza como aquélla, sin causarla daño apreciable.

¡Qué músculos protegían la base del esternón! ¡Magníficos! Aquellos músculos del estómago recordaban una de las estatuas de Hércules. Poco fácil parecía llegar a conmover siquiera al poseedor de tal coraza musculosa, por medio de un golpe en la base del esternón. ¿Y el rostro?.... Era sencillamente subhumano...Salvaje... Terrible...

En aquel momento, el rostro del negro tenía una expresión fría, cruel, mortífera, que recordaba al tigre cuando se dispone a comer y se lame el hocico lleno de deseo... ¿Y un minuto después? Se mostraría feroz, asesino, terrible, dando la idea del tigre, que salta enloquecido por el deseo de sangre, los ojos clavados en la presa.

—Mira, Bob, hijo, yo no puedo hacerlo. No puedo— murmuró Joe desesperado.

—¿Qué cosa no puedes hacer, Joe? —preguntó Otho sonriendo.

—Pues presenciar tu lucha con ese elefante negro. Es mucho peor que Jack Johnson. Que vengan a hablar ahora de David y de Goliath.

—Sí. Que hablen si quieren, Joe. Ya sabes que David puso al gigante fuera de cuenta. ¿No es así?

—Pues no puedo, Bob. No puedo —replicó Joe. —Si él te da algún golpe prohibido, soy capaz de saltar al «ring» y....

—Nunca te lo perdonaría — replicó Otho con severidad.

—Pero, a no ser por mí, imbécil que soy, no te verías ahí, muchacho.

—Te lo agradezco mucho Joe — interrumpió Otho.

—....yo no podía quedarme quieto y apaciblemente sentado al ver que ese bestia era proclamado vencedor por falta de contrario, ante un millar de hombres blancos y de todos los negros árabes que hay aquí.. Y pensé que, aun cuando no pudiese ser derrotarle, tal vez lograría darle uno o dos puñetazos.... Y me puse depie antes de darme cuenta de lo que hacía.... Aunque luego me pareció ver el rostro de María y recordé las últimas palabras que le dije.

—Me alegro mucho de eso — dijo Otho.

—¿Y qué he hecho? Tranquilamente, ponerte en situación de que te encargaras de ese negocio difícil. Si hubiese conservado callada mi tonta lengua, no habría ocurrido nada de eso... Yo... yo mismo tengo la culpa, de lo que le ocurre al hijo de María.... Y tendré que verlo destrozado por ese indestructible campeón negro...

El Marinero Harris dió un empujón a Joe y le miró.

—No digas tonterías, Joe — gruñó. —Lo has traído aquí para que dé una paliza a ese maldito senegalés. Vamos a ver, Bob, si te lo quitas de delante en tres «rounds». Recuerda lo que ha hecho contigo, Joe, y no digas tonterías.

Joe tragó saliva.

—¡Así reviente por imbécil! —gruñó.—Desde luego, Bob conseguirá vencerlo. Ya había olvidado el vigor y la ciencia de ese muchacho.

Una seca voz de mando ordenó la salida de los ayudantes del «ring».

—Dios te ayude, muchacho —dijo Joe al saltar al suelo, quedándose al lado del Marinero Harris; su rostro de granito, su boca no era más que una incisión.

Otho se dirigió al centro del «ring» con los brazos extendidos en toda su longitud. En cuanto las puntas de sus guantes hubieron tocado los del senegalés, saltó hacia atrás y en la defensiva esperó los acontecimientos. Su mayor esperanza era realitar, por el honor de la Legión algo que pudiese ser llamado una lucha, y para lograr eso, su estrategia y su táctica debían adaptarse a su deseo de evitar la propia destrucción. puesto que no podía luchar con el propósito de alcanzar la victoria combatiría para evitar la rápida derrota. En una palabra, boxearía a la defensiva. Y es realmente muy meritorio que un boxeador se dé cuenta de sus posibilidades y limitaciones y actúe de acuerdo t con ellas.

Aquel hombre pesaría, quizás, cosa de doce kilos más que él; le aventajaba en estatura, el alcance de su brazo también era mayor; probablemente, tenía el doble de su fuerza y no sería muy sensible a los golpes. Además, como era un perfecto animal, luchador por naturaleza, debía ser el boxeador perfecto, gracias al entrenamiento, toda vez que había vencido a aquel maravilloso pugilista Campeón de Europa.

Sí. Debía boxear para su seguridad y evitándose la humillación de ser vencido instantánea y ridículamente. Así, pues, dejaría que el señor M.Bongu declarase sus intenciones.

¡Ah! Ya llegaba, enorme, amenazador, confiado y espantoso.

¡Qué ojos! Eran de ágata. ¿Qué color tendrían? Uno entre gris y amarillo; los iris del color de la arena a la luz del sol bajo el agua corriente; parecían engarzados en una conjuntiva amarillenta, rojiza y brillante. Eran ojos terribles, propios de un tigre. Debería vigilarlos incesantemente. Pero, no. No eran los ojos de un tigre. ¿Dónde había visto antes otros iguales? Desalmados hueros, tristes y terribles a un tiempo. Sí; en la cabeza de un gran mono, cuando miraba tras de los fuertes rejas de hierro. Terriblemente humanos, terriblemente animales, trágicos, encantados...

De pronto la cabeza de Otho se inclinó repentinamente a la derecha y luego a la izquierda y hacia atrás. Acababa de esquivar dos terribles golpes, y el negro gruñó a causa de la violencia con que los diera.

Otho sonrió con fría superioridad, que no indicaba sus verdaderos sentimientos.

El senegalés avanzó y atacó ases-

M.E.C.D. 2016

Guanabacoa al Día

EN EL LICEO

Por ser hoy miércoles de Semana Santa, en el Liceo Artístico y Literario no se celebrarán las acostumbradas festividades denominadas «Miércoles de Recibo», que semanalmente reúne en aquellos bellos salones un selecto grupo de elegantes damas y damitas.

Para el próximo miércoles se está ensayando una graciosa comedia por distinguidos jóvenes de esta localidad.

También habrá baile amenizado por una buena orquesta.

TENIENTE RICARDO VERA

Ha tomado posesión del cargo de Delegado de la Comandancia Militar, en este Término, el pundonoroso teniente de la Guardia Rural, señor Ricardo Vera.

Reciba el distinguido militar nuestro saludo.

EN EL COLEGIO LANCHA

Esta noche no se efectuará en el Colegio y Academia «Lancha» la «Noche de Sociedad» que correspondía celebrarse, por motivo de hallarnos en Semana Santa.

Como saben nuestros lectores en esas fiestas que se llevan a cabo en dicho centro de instrucción, los alumnos del mismo tienen a su cargo la interpretación del programa teatral que allí se desarrolla, a más, que los va preparando para en el mañana saberse desenvolver airosamente en sociedad.

En esos actos sociales el local donde se halla instalado el mencionado plantel, resulta pequeño para albergar tantas distinguidas personas como acuden a pasar unas horas de agradable entretenimiento.

ESPOSOS MARTINEZ-MASIP

En la bella y elegante Quinta Corona, situada en la Avenida de la Independencia, han fijado su hogar los jóvenes y distinguidos esposos Isabelita Martínez y Guillermo Masip, desposados el sábado último.

Hasta el estimado matrimonio hacemos llegar los votos que por su felicidad formulamos.

MEJORADO

Continúa recluido en la casa de salud «La Benéfica», del Centro Gallego, nuestro apreciado amigo el joven Nicolás Fernández Cabo, encontrándose bastante mejorado, después de la delicada operación quirúrgica que le fué practicada.

Esperamos que muy pronto abandone dicho centro benéfico, completamente bien.

Esos son nuestros deseos.

DEL CASINO ESPAÑOL

La entusiasta Directiva del Casino Español continúa laborando intensamente con el plausible propósito de llevar a la vieja sociedad hispana la lozanía y el vigor, que en tiempos no lejanos, disfrutaba brillantemente.

En su magnífico ideal, los conocidos señores que integran dicha Directiva, que preside nuestro estimado amigo el señor Faustino Albuerne, no descansan un solo instante en ir llevando a la práctica el plan que se han trazado para la conquista de un triunfo que esperamos muy en breve.

Falta hacía que hubieran hombres de buena voluntad y decidido empeño, que se dispusieran a trabajar por el florecimiento de tan prestigiosa institución social de nuestra laboriosa colonia española, ya que daba pena contemplar aquellos salones, en otras épocas llenos de alegría y amenidad, convertidos en sitio de tristezas y de abandono.

Con toda la sinceridad de nuestros deseos, aplaudimos y estimulamos a los señores que luchan por conquistar el bienestar del Casino, a fin de que no desmayen en su labor.

DESDE BACURANAO

Nuestra distinguida attaché social en el barrio de Bacuranao, señorita Teresa Rodríguez, nos envía las notas siguientes, que con agrado damos a conocer:

El pasado sábado celebró su onomástico, la simpática niña, Marina Atia, hija de los esposos Amado Atia y Agustina Barquet.

¡Felicidades, pequeña!

El señor Marcos Medina, se encuentra delicado de salud, desde hace varios días.

Le deseo un pronto y total restablecimiento.

Los esposos Cruz Orta y María del Carmen González, besan con alegría el advenimiento de una linda niña.

Hállase restablecida, la graciosa niña, Argelia Mesa y Rodríguez, hija de los esposos Ana Rodríguez y Próspero Mesa.

Mucho nos alegramos.

Agradecemos a la bella compañera, sus buenos deseos en complacer nuestra petición.

TEATRO CARRAL

Esta noche se efectuará en el teatro «Carral» una magnífica función, en la que se proyectarán las interesantes y bellas cintas: «El Caballero de la noche», interpretada por José Mojica, Mona Maris y Andrés de Segurola, tres radiantes estrellas de la cinematografía hablada en español; «La Pareja de Bailes», por James Dunn y Sally Eilers y una revista y variedad.

Mañana jueves se exhibirá una regia film en colores, de la vida, pasión y muerte de Jesús.

FARMACIA DE GUARDIA

Hoy por la noche está de guardia la farmacia Morán, situada en Pepe Antonio No. 40, teléfono XO-1442.

Oscar de la Cruz MUÑOZ.

Se trabaja en la expansión de la moneda

Los republicanos formulan sus planes para la inflación para ayudar a los agricultores

WASHINGTON, abril 11. (AP).— Una campaña para añadir el tema de la expansión de la moneda al vasto plan de auxilio agrícola del gobierno fué formulada ayer en los pasillos del Congreso.

Tanto los elementos republicanos como los del gobierno están trabajando en la preparación de planes de «inflación, de acuerdo con las recomendaciones del Comité Agrícola del Senado, que pidió la expansión de la moneda como ayuda a los agricultores.

El Senado actuó hoy sobre la medida agraria, con lentitud, pero metódicamente. Sin embargo, los líderes estiman que el voto final se efectuará el jueves o el viernes, y que la medida será devuelta a la Cámara para la aprobación de las diversas enmiendas hechos en la alta Cámara.

Aun no se ha podido averiguar cuáles serán los planes de los partidarios de la expansión de la moneda, pero se sabe que uno de ellos es la emisión de papel moneda garantizada por los dos mil millones de pesos en bonos que financiarán el plan hipotecario.

PROFESIONALES

p1 DRES. EN MEDICINA

DR. FRANCISCO J. DE VELASCO
Corazón. Pulmones. Estómago. Intestinos.

DR. RUBEN DE VELASCO
Corazón, Pulmones. Enfermedades de los niños. Consultas de 12 a 2 y de 2 a 4, días laborables. Horas especiales, previo aviso. Salud 34. Telf. A-5418.
P-1 8932 24 Ab. 23

DR. E. PERDOMO
Estrechez de la orina, Hidroceles, Sífilis, Impotencia. Calle C. número 4, altos, de 1 a 4 Vedado. Telf. F-4822.
P-1 9780 1 Ab. 30

DR. ABELARDO LABRADOR
Consultas gratis de 8 a 12. Pagas de 4 a 6 p. m. Medicina en general. Tratamientos, inyecciones intravenosa y análisis e investigaciones de todas clases, a precios muy económicos. El Departamento de Laboratorio a cargo del Dr. Leonardo García Fox, Catedrático de la Facultad de Medicina. Angeles 8, entre Reina y Estrella. Telf. A-0801.
P-1 8775 23 Ab. 23

p2 OCULISTAS.

DR. HORACIO FERRER
Oculista. Consultas de 2 a 6 de la tarde, $5.00. Consultas a horas fijas, durante todo el día, $10.00. Línea y L. Vedado. Telf. F-4831.
P-1 5479 19 Mar. 21

p4 COMADRONAS.

COMADRONA DEL Clínico de Barcelona, Universidad de Madrid y Habana. Práctica charité París, último procedimiento científico, especialidades, reconocimiento y partos de 8 a 8. San José 14. M-6587.
P-4 10777 9 Ab. 17

ESTRELLA VIÑALS. Comadrona Hijas de España, Centro Benéfico y particulas. Ultimos procedimientos. Consultas gratis. Precios módicos. San Rafael 152, letra N, bajos esquina a Oquendo. U-2826.
P-4 9781 1 Ab. 30

CONSUELO RUDA
Comadrona Hijas Galicia y Centro Asturiano, exinterna de la Sala de Partos Balear. Consultas gratis en general a todos horas en Belascoain 74 altos, esquina a J. Peregrino (altos de la Joyería. Telf: U-5824.
P-4 10611 8 May. 8

p5 CLINICAS.

POLICLINICA INTERNACIONAL
Director: David Cabarrocas, San Miguel 130, entre Lealtad y Escobar. U-2737. Cuando vaya al Hospital, Casa de Socorro o Sociedades, fíjese en la Policlínica Internacional. Da gratis: Consultas, Reconocimiento, Rayos X, Rayos Uutravioletas, Luz Alpina, Medicinas Inyecciones Intravenosa. Análisis. Curas etc. Consultas de 11 a 8.
P-5 10097 3 Mayo 3.

LABORATORIO CLINICO
Del Consultorio Médico de Angeles 3, entre Reina y Estrella. Telf. A-0801 a cargo del doctor Leonardo García Fox. Catedrático de la Facultad de Medicina. Se hacen todas clases de Análisis e investigaciones. Consultas gratis, de 8 a 12 a. m. Pagas, de 3 a 5 p. m. Medicina en general.
P-5 8828 23 Mar. 22

ALQUILERES

a1 HABANA.

AMISTAD 47 esquina a San Miguel, se alquila el primer piso. La llave en la bodega. Informan F-5243.
A-1 10902 11 Ab 14

SAN LAZARO 316. Principal, inmejorable para Dentistas. Ventanal a propósito. Llave al fondo Malecón 317, $25.00
A-1 10897 11 Ab. 16

$22 PARQUE MACEO
A dos cuadras y una Marina 27 número 7, sala, saleta, comedor al fondo, 3 cuartos, baño intercalado, cuarto y servicio criados. Llave número 2. Informes U-3810,
A-1 10872 10 Ab. 14

$45 ALTOS CON 14 CUARTOS
Sala, saleta, comedor y demás servicios, moderna construcción. Zanja 87 una cuadra Belascoain. Llave misma 12 a 5. Informes M-9217.
A-1 10873 10 Ab. 14

SE ALQUILAN los altos Jesús María 94, muy frescos, llave e informes en la misma de 1 a 5, se da barata.
A-1 10923 11 Ab. 14

$35.00 CONCORDIA 177, primero, sala, saleta, cinco habitaciones, baño intercalado, comedor, baño y servicio criado independiente, moderna, fresca. Informes LA MODA, Neptuno y Galiano. A-4454.
A-1 10934 11 Ab. 16

ALQUILO VIVES 196 bajos compuestos de dos habitaciones, comedor, cocina y demás servicios. Además tiene un saló npropio para establecimiento o depósito. Informes Cuba 100. A-2596.
A-1 10951 11 Ab. 17

ALQUILO SOL 18 altos compuestos cada planta de un cuarto con sus servicios. Informes Cuba 100. A-2596.
A-1 10950 11 Ab 17

ALQUILO VIVES 194 y 196 altos compuestos de dos habitaciones, sala, saleta, comedor y demás servicios. Informes Cuba 100. A-2596.
A-1 10948 11 Ab. 17

ALQUILO Desamparados 50 altos. Precio de situación. Informes Cuba 100. A-2596.
A-1 10945 11 Ab. 17

MAGNIFICOS BAJOS, $40
Decorada, muy moderna. Sala, recibidor, cuatro cuartos, baño intercalado, comedor, cocina, cuarto y baño criados. Llave portero. Progreso 14, frente al National City Bank. Informes: F-5843, U-4455.
A-1 10885 10 Abr. 12

SANTA ROSA No. 1, casi esquina a Castillo, preciosísimos departamentos con sala, cuarto, baño, cocina y patio, todos independientes. Moralidad absoluta. Precio: $8 mensuales. Informan: Goizueta F-3937, o en la misma.
A1 10880 10 Abr. 15

SOLEDAD 46½, CASI esquina a Pocito; hermosísimos y fresquísimos departamentos terminados de pintar con sala, comedor, baño, cocina, 2 amplias habitaciones, etc. Precio inigualado de $12. Informan: Goizueta F-3937.
A-1 10879 10 Abr. 15

SE ALQUILAN LOS espléndidos altos de San Nicolás 67, para numerosa familia o casa de huéspedes. Informan en el M-1953.
A-1 10865 10 Abr. 12

ALQUILERES

a1 HABANA.

ANIMAS No. 190 ENTRE Oquendo y Soledad, espléndida casa con sala, antesala dividida por columnas, 4 habitaciones, baño intercalado, comedor al fondo, cuarto y servicios sirvientes. Precio: $22.00. Informan: Goizueta. F-3937.
A-1 10878 10 Abr. 15

SE ALQUILAN los modernos bajos de Industria 16, con sala, comedor, cocina, dos cuartos con baño intercalado y cuarto de criados con baño. La llave en la misma. Informa: M. Gamba en Prado 110-A (altos). Teléfono A-8018.
A-1 10875 10 Abr. 13

EMPEDRADO Y AGUACATE. Alquilo primer piso, moderno, sala grande, hall, tres habitaciones grandes, baño completo, comedor, cocina y cuarto criado, acabada pintar. Baratos. Informan: I-2180.
A-1 10853 10 Abr. 12

NEPTUNO 229: EN $25. Alquilo modernos altos muy frescos con sala, saleta, cuatro habitaciones, comedor, cocina, pantry, servicio criados. ¡Verdadera ganga! Informes: A-4648. Llave, bajos.
A-1 10854 10 Abr. 16

ALQUILO ALTOS TENERIFE 69, sala, saleta, seis habitaciones, comedor fondo, baño completo, cocina y gran patio. Informan: Monte 170. Telf.: A-2066.
A-1 10829 10 Abr. 20

SE ALQUILA PRIMER piso, Lamparilla 21, entre Cuba y Aguiar completamente nuevo. Se compone de sala, saleta, comedor, tres habitaciones, baño intercalado y cocina. Informan: Chacón 23. Dr. Areces. Teléfono A-6235.
A-1 10868 10 Abr. 15

REINA 82, BAJOS
Esquina a Lealtad, sala, recibidor, cuatro cuartos, galería, comedor, dos cuartos, cocina y servicio para criados. La llave en los altos. Telf.: A-1805.
A-1 10830 10 Abr. 13

$20.00. ALQUILO Trocadero 58 bajos, sala, comedor, dos habitaciones, baño intercalado, moderna, muy fresca. Llaves e informes LA MODA Galiano y Neptuno. A-4454.
A-1 10838 10 Ab. 15.

LEA, QUE LE INTERESA EN $18.00, POR SU PRECIO, NADA MEJOR
Se alquilan en $18.00, que resultan $15.00, las cómodas y ventiladas casas bajas. Calle Agustín Alvarez número 15 y 20 entre Marqués González y Oquendo, a dos cuadras de Belascoain y una del Nuevo Frontón, acabadas de pintar compuestas de sala, saleta corrida, tres habitaciones, cocina, patio, y demás servicios, con abundante agua; calle pavimentada y alumbrado toda la noche. Vecindario de moralidad. Al inquilino que pague puntualmente, se le cobrará solamente $15.00. Las llaves en el número 10. Informes: Edificio «Bacardí» Apartamento número 401 Francisco Torres. De 10 a 12 a. m. de 3.30 a 5.30 p. m. Telf. A-7830
A-1 10844 10 Ab. 16

SE ALQUILAN espléndidos altos, Ayesterán 14 con sala, espléndido comedor, tres grandes cuartos, servicio intercalado, con calentador, servicios de criados. Informan en los bajos. Telf. U-2188.
A-1 10793 10 Ab. 13

ALQUILO una casa y una accesoria, en Factoría, Puerta Cerrada, sala, dos cuartos, servicios, $12.00, $8.00, con luz $14.00, $9.00, allí informan.
A-1 10791 10 Ab. 15

CONCORDIA 37, bajos entre San Nicolás y Manrique, moderna, sala, recibidor, cuatro habiaciones, baño intercalado, comedor, cocina de gas, cuarto y servicio criados. Llave e informes primer piso.
A-1 10697 9 Ab. 14

LOMA UNIVERSIDAD $30.00 San Lázaro 502, entre L. M. frente a la Universidad casa con cinco cuartos, una sola planta; abierta 8 a 12. Informan Librería Albela. M-5793.
A-1 10672 8 Ab. 12

HABANA No. 110
Se alquila el bajo derecha de esta moderna casa, propio para establecimiento, oficinas, etc. Las llaves e informes en San Pedro No. 6. Teléfono A-9619.
A-1 10737 9 Abr. 15

ARBOL SECO 1, 3, 5 y 7
A precios reducidos. Se alquilan varios pisos altos y bajos de estas modernas y confortables casas con comodidad para regular familia. Las llaves e informes: San Pedro 6. A-9619.
A-1 10737 9 Abr. 15

OBRAPIA NUM. 51
Alquilo los bajos de esta casa divididos para almacén; uno grande y otro pequeño; con servicio, completamente independiente, pudiendo comunicarse. Llaves Obrapía 42 e informes: San Pedro 6. Telf. A-9619.
A-1 10740 9 Abr. 15

HABANA NUM. 183
Se alquilan el bajo izquierda de esta hermosa casa con comodidades para larga familia. Llaves e informes: San Pedro 6. A-9619.
A-1 10739 9 Abr. 15

SOL No. 2
Se alquila el bajo de esta hermosa casa, con comodidades para regular familia. Llaves e informes: San Pedro 6. Telf. A-9619.
A-1 10741 9 Abr. 15

TENIENTE REY NUM. 13
Se alquila el piso bajo de esta casa, propio para almacén o industria. Las llaves en San Ignacio número 72. Informes: San Pedro 6. A-9619.
A-1 10742 9 Abr. 15

INDUSTRIA 2-B
Se alquila el piso alto de esta casa, con comodidad para regular familia. Llaves e informes: Dr. Arturo A. Vázquez. San Pedro 6. A-9619.
A-1 10733 9 Abr. 15

INDUSTRIA NUM. 27
Se alquilan juntos o separados los pisos altos y bajos de esta casa, con comodidades para regular familia. Llaves e informes, en San Pedro número 6. Doctor Arturo A. Vázquez. Telf. A-9619.
A-1 10735 9 Abr. 15

SAN PEDRO No. 24-26
Se alquilan el piso alto y bajo derecha de esta hermosa casa, contando uno y otro con comodidades para consignación de buques, oficinas, consultorio, etc. Las llaves e informes: San Pedro No. 6. Dr. Arturo A Vázquez. Telf. A-9619.
A-1 10745 9 Abr. 15

O-REILLY NUM. 22
Se alquila la planta baja de esta hermosa casa propia para establecimientos Las llaves, en el piso alto. Informes: San Pedro 6. Telf. A-9619.
A-1 10744 9 Abr. 15

SAN RAFAEL No. 152-D
Entre Marqués González y Oquendo. Alquilo juntos o séparadamente pisos alto y bajo de esta moderna casa dotados de comodidades para familia de gusto. Llaves en la bodega San Rafael y Soledad. Informes: Dr. Arturo A. Vázquez. San Pedro No. 6. Teléfono A-9619.
A-1 10746 9 Abr. 15

SE ALQUILAN, MAZON 35, entre Valle y Zapata, casas modernas de sala, comedor, 3 habitaciones, baño cocina, servicio criados, $20.00. Llaves e informes: San Lázaro 376, entre Aramburu y Hospital. U-5858.
A-1 10034 3 Ab. 13.

ALQUILERES

a1 HABANA.

CRISTO No. 2
Se alquilan los bajos y altos de esta confortable casa con comodidad para regular familia. Llaves e informes: San Pedro 6. A-9619. Doctor Arturo A. Vázquez.
A-1 10734 9 Abr. 15

TROCADERO 109, BAJOS casi esquina Galiano, sala, comedor, tres cuartos, baño completo. Precio rebajado. Llaves en altos. Informes A-6420
A-1 10658 8 Ab. 15

SAN RAFAEL 139 y 161, altos entre Lucena y Marqués González; y Marqués González 6, entre San Rafael y San José, sala, comedor, 3 cuartos, baño y servicios. Llaves la misma: Precio reducido. A-6420.
A-1 10655 8 Ab. 15

CONCORDIA 271, ALTOS entre Infanta y Basarrate, sala, comedor, cuatro habitaciones, baño completo. Llave en los bajos. $27.00 Informes: A-6420.
A-1 10654 8 Ab. 15

PRADO 62-BAJOS esquina Colón. Propios para establecimiento o familia larga. Llave e informes en la misma.
A-1 10653 8 Ab. 15

ARAMBURU 23 ALTOS y bajos, esquina San Rafael, recibidor, sala, comedor, tres cuartos, baño completo y cocina $25.00. Llaves botica. Informes: A-6420.
A-1 10652 8 Ab. 15

SITIOS 61, SALA, recibidor, ocho habitaciones, patio y servicio. Informes: Obispo 16, $25.00. A-6420.
A-1 10650 8 Ab. 15

MALECON 4, AL LADO del «Unión Club» con entrada por San Lázaro 24 bajos propios para Club o familia larga. Llave en la misma. Informes: Obispo 16.
A-1 10651 8 Ab. 15

MARINA 21 FRENTE al Parque Maceo, modernos bajos, sala comedor, tres cuartos, baño intercalado. Informes: A-6420.
A-1 10649 8 Ab. 15

EDIFICIO MARTA, Consulado 7, casi esquina Prado. Moderno piso alto, con todo confort, al estilo americano. Precio reducido. Hay elevador día y noche. Informes: el portero.
A-1 10648 8 Ab. 15

SALUD 152, ALTOS entre Oquendo y Marqués González, sala, comedor, tres cuartos, baño intercalado. Llaves bajos. $20.00. Informes: A-6420.
A-1 10645 8 Ab. 15

$22.00 VIRTUDES 177-G entre Oquendo y Soledad, sala, recibidor, cuatro habitaciones, baño intercalado, comedor, cocina, patio, moderna. Informes La Moda. Galiano y Neptuno. A-4454.
A-1 10630 8 Ab. 13

COMPOSTELA 109 esquina a Muralla 2do. piso, sala, saleta, comedor, cinco cuartos, baño etc. Muy barato. Llave en los bajos. Informan I-1377.
A-1 10602 8 Ab. 15

ZANJA No 12 esquina a Rayo. 2do. piso muy barato. Con sala, comedor, dos cuartos, baño y cocina. Llave en los bajos. Informan I-1377.
A-1 10601 8 Ab. 15

CALLE CUBA ESQUINA Amargura. Acabado de reparar. Se alquilan un espléndido primer piso con todas sus habitaciones a la calle, propio para oficinas, casa de huéspedes o familia numerosa. Precio de ocasión. Informan: Muralla 71. Telf. A-3450.
A-1 10685 8 Abr. 16

EN $34.00, SAN MIGUEL esquina Lucena. Hermosos y frescos pisos altos(hay elevador), con sala, comedor decorados, cinco cuartos, baño completo, cocina, calentador gas, cuarto y servicio de criados. Informa el portero. Teléfonos U-4489, U-2925.
A-1 10560 7 Abr. 14

GANGA. Bajos Porvenir 1 entre Habana y Compostela, 4 cuartos y baño completo. Precio módico. Llaves en la lechería. Informan F-1775.
A-1 10497 7 Ab. 12

BELASCOAIN esquina San Miguel, alquilo los pisos altos, modernos, vista ambas calles, tres habitaciones, sala, comedor, doble servicio, propios familia orden. Informes Peletería «La Noble Habana».
A-1 10532 7 Ab. 14

EN $32.00, MURALLA 59, entre Habana y Compostela, amplio y cómodo primer piso propio para casa de huéspedes, con sala, comedor, siete cuartos, dos baños, cocina. Llaves segundo piso. Informan: Llinás 51-A, U-4489, U-2925.
A-1 10559 7 Abr. 14

EN $27.00, SAN MIGUEL esquina Lucena. Hermosos pisos, sala, comedor, tres cuartos, baño completo, cocina, calentador gas, servicios criados. Informa el portero. Teléfonos: U-4489, U-2925.
A-1 10556 7 Abr. 14

EN $27.00, MALECON 14, espléndido piso, terraza al frente, sala, comedor, recibidor, tres cuartos, baño completo, cocina, servicios criados. Las llaves primer piso, U-4489, U-2925.
A-1 10557 7 Abr. 14

NEPTUNO 162-A, 1er piso, entre Escobar y Gervasio. Sala, saleta, 3 cuartos grandes, comedor cocina y demás servicios. Informes: Hotel Roma, Sr. Martínez. Véala de 11 a 12 y 4 a 6.
A-1 10482 6 Abr. 14

SE ALQUILAN LOS BAJOS modernos San Lázaro 218, compuestos sala, comedor, 2 habitaciones, baño intercalado completo, cocina gas, cuarto criados y gran patio. Informan: Monte 170. A-2066.
A-1 10456 6 Abr. 16

ALQUILO, CORRALES 2-E, segundo piso, sala, saleta, comedor, 5 nabitaciones, cocina, baño y servicio. Precio de situación. Llave e informes: Monte 15. «El Número 15» Telf: A-2803.
A-1 10540 7 Ab. 15

SE ALQUILAN los bajos de Merced 30, entre Damas y Habana. Sala, comedor, tres cuartos, patio, azotea. La llave en Damas 45, Telf. U-5051. No fiador.
A-1 10448 6 Ab. 15

SUAREZ 100 Sala, comedor, 3 cuartos baño y cocina. Suárez 100, sala, comedor, 2 cuartos, baño y cocina. Informes de estas casas Accesoria C. por Alcantarilla. San Rafael 122 esquina Gervasio. Sala, 4 cuartos, comedor, baño moderno, cocina gas. Informes bodega.
A-1 10459 6 Ab. 16

EDIFICIO MENENDEZ, Virtudes y Gervasio. Alquilo primero, segundo y tercero, baratísimos, sala, comedor, recibidor 3 y 4 habitaciones, baño intercalado, cuarto criados. Informan en la bodega.
A-1 10418 6 Ab. 14

SE ALQUILA, BELASCOAIN, número 125, entre Reina y Estrella, precioso fresco y ventilado segundo piso, 3 habitaciones, baño intercalado, con calentador, cocina de gas. Para más informes: Manzana de Gómez 240. Telf: A-4893.
A-1 10321 5 Ab. 13

ALQUILO: SAN LAZARO 305 bajos, y primer piso Gabinete, sala, recibidor, 4 habitaciones, baño intercalado, comedor al fondo cocina y cuarto criados. Informan: Manzana de Gómez 240. Telf. A-4893.
A-1 10318 5 Abr. 13

SE ALQUILAN, San Joaquín 42 altos y 54 bajos, modernas, 3 cuartos grandes, sala, recibidor, baño intercalado, 2 patios. Precio rebajado. La llave en los bajos. Telf. M-7464.
A-1 10372 5 Abr. 15

GLORIA 243 esquina a Rastro. Se alquila piso moderno, compuesto de sala, comedor, dos cuartos y baño, cocina y servicios. Informan Teléfono A-3236.
A-1 10350 5 Ab. 15

SE ALQUILA LA planta baja de la casa Malecón No. 54, sala, comedor, recibidor y cinco habitaciones. Informes: Planiol. Teléfono U-4985.
A-1 8342 28 Abr. 20

ALQUILERES

a1 HABANA.

CASAS MODERNAS completa, situadas en lo mejor de la Habana y Luyanó, desde $11.00 en adelante. Ferretería de Belascoain esquina a San Rafael. Telf. U-5215.
A-1 10212 4 Ab. 14

MONTE 92 ALTOS
Se alquilan compuestos de sala, recibidor, cinco habitaciones. la llave en los bajos. Informan Monte 35 A-1358.
A-1 10311 5 Ab. 15

SUBIRANA 14
Se alquilan acera de la brisa, los modernos altos compuestos de sala, saleta, dos cuartos, comedor, baño moderno intercalado, cocina y despensa en $25.00 Informan en Peñalver 171 entre Arbol Seco y Subirana. Teléfono U-1550. Carpintería Novoa.
A-1 10031 3 Ab. 18

CONSULADO 45, segundo piso, entre Genios y Refugio. Sala, saleta, comedor, 6 cuartos con lavabos agua corriente. Baño completo. Precio rebajadísimo. Llave en los bajos. Informes: F-2836.
A-1 9497 28 Ab. 14

SE ALQUILA San Lázaro No. 236, bajos, compuesta de sala, recibidor y 3 cuartos, baño completo y comedor, cocina, garage en los altos informan Telf: I-7224. Sr. Díaz.
A-1 10221 4 Ab. 12

ALQUILAMOS
Calle Sol 21 y 23, 1ro. y 2do. piso y azotea; Oquendo 40, altos y bajos, Carlos III 201 y 203, y 2do piso: Jovellar 26 altos; Flores 28, altos y bajos, San Rafael y Basarrate, altos y bajos, Rodríguez y Ensenada, local para bodega, y altos para familia. Precios reducidos. Informan teléfono A-1752 y Obrapía No. 7
A-1 10614 8 Ab. 23

CARLOS III 221 frente al Colegio La Salle, alquílase lujosos altos, terraza, sala, recibidor, 5 cuartos, comedor, pantry, cocina, baños, puede verse de 2 a 6. F-4784
A-1 10570 8 Ab. 13

SE ALQUILA o se vende la casa Bernaza seis, precio de situación, salón corrido, doscientos metros. Informan en la misma de 2 a 5.
A-1 10596 8 Ab. 12

SE ALQUILAN, VAPOR 43, entre Espada y Hospital, casas de dos habitaciones, baño y cocina, con luz a $7.00. Llaves e informes: San Lázaro 376 entre Aramburu y Hospital. Telf. U-5858.
A-1 10035 3 Ab. 13.

SE ALQUILAN, VAPOR 2-A, casi esquina a Marina, casas de dos habitaciones, baño, cocina, a $8.00. Llaves informes: San Lázaro 376, entre Aramburu y Hospital. U-5858.
A-1 10038 3 Ab. 13.

PEÑALVER 171 entre Subirana y Arbol Seco, alquilo dos casas, una compuesta de sala, saleta tres cuartos, baño moderno, cocina y un gran patio, la otra compuesta de sala dos cuartos, comedor, cocina, baño y patio en $18.00. Informan al lado en la carpintería de Novoa. Teléfono U-1550.
A-1 9544 30 Ab 14.

EDIFICIOS «CAGICA». Alquilo casas modernas, baratas y habitaciones independientes a hombres solos, situadas Máximo Gómez, Matadero y Cristina, al lado Mercado Unico. Informes: Cristina 4-B. Taller de Maderas. M-3555.
A-1 8614 -60 1 Jun. 30

ALQUILO MODERNO y bonito segundo piso de Barcelona 2, muy próximo al Capitolio, Parques, Teatros y principales establecimientos de la Ciudad. Precio módico. Informan: Neptuno 113. Telf. M-1774.
A-1 10026 3 Ab. 13.

SAN RAFAEL esquina Lucena, pisos altos, modernos, con 3 y 4 habitaciones, recibidor, comedor, cuarto de criados, gran baño, cocina. Ferretería Belascoain 71. U-5215.
A-1 10210 4 Ab. 14

CASAS MUY BARATAS
En la calle Arbol Seco 67 altos y bajos, entre Santo Tomás y Benjumeda, compuestos de sala, recibidor, comedor, 3 habitaciones, baño moderno. más informes, Telf: U-1478.
A-1 10105 3 Mayo 2.

PADRE VARELA 32, espléndido piso alto, sala, saleta, dpartamento para consultas, 5 habitaciones, baño, cocina, cuarto de criados. Todo grande. Muy barato. Ferretería Belascoain 71. U-5215.
A-1 10211 4 Ab. 14

SE ALQUILA EN $15.00 la planta baja de Oquendo 116 cerca de la brisa, compuesta de sala, saleta, dos cuartos, baño intercalado, patio y cocina. Informan Peñalver 171 entre Arbol Seco y Subirana. Telf: U-1550.
A-1 9543 30 Ab. 14

VILLEGAS 111, PISO MODERNO, sala, recibidor, cuatro habitaciones baño intercalado, comedor, pantry, cocina gas, servicio para criados. A-9745 Llaves Edificio «Lavín».
A-1 9464 29 Ab. 13

a2 VEDADO.

SE ALQUILA una casa de tres pisos, completa, en Línea 6 entre N. y O. La llave al lado. Informan FO-7076.
A-2 10907 11 Ab. 17

SE ALQUILA EN $22.00
La casa 12 número 25-A, entre 13 y 15, Vedado. La llave, encargado. Informan: Compostela 94, primer piso.
A-2 10911 11 Ab. 17

CHALET DOS PLANTAS moderno, siete habitaciones, tres baños, garage, calle H. y 9. Informes en la misma, de 1 a 6 p. m. Telf. X-1118,
A-2 10918 11 Ab. 14

ALQUILO PLANTA BAJA «F» 266 entre 27 y 29, Vedado, recibidor, sala, hall, ocho cuartos, dos baños, garage. Informan en la misma y M-2367
A-2 10987 11 Ab. 20

RENACIMIENTO ESPAÑOL
Alquilo $28, moderna con garage, portal, sala, saleta, cuatro cuartos, baño intercalado, patio central, comedor, cocina, cuarto y baño criados. Llave misma por la tarde. Informes: F-5843, U-4455. Calle A No. 9 entre 1a y 3a. Vedado.
A-2 10888 10 Abr. 12

MAGNIFICOS ALTOS, $28
Calzada 39 esquina a J. Vedado. Sala, comedor, tres cuartos, baño completo, cocina y baño criados. En la misma otros dos cuartos $22. Llave bodega. Informes: F-5843, U-4455. Bomba de agua por cuenta del dueño.
A-2 10887 10 Abr. 12

17 No. 482 ENTRE 10 y 12, hermosísimos altos próximos a desocuparse, terraza, sala, 2 antesalas, 3 habitaciones, baño completo, comedor, cuarto y servicio servidumbre. Precio reducidísimo. Informa: Goizueta. F-3937
A-2 10881 10 Abr. 15

CALLE A. No. 264 entre 27 y 29 altos. Calle 25 No. 412 entre 4 y 6 altos, se alquilan. Informan 2 número 8. Telf: F-1173.
A-2 10841 10 Ab. 16

BARATISIMOS ALTOS Y BAJOS EN EL VEDADO, $25.00
Se alquilan los modernos y frescos bajos. Calle Diez número 197, entre 19 y 21, compuestos de sala, saleta, corrida, dos habitaciones, baño completo intercalado; y los altos, compuestos de sala, saleta corrida, tres habitaciones, baño completo intercalado, calentador, cocina y servicio de criados. Agua abundante. Llaves, en la misma. Informes: Edificio «Bacardí» Apartamento 401. Francisco Torres. De 10 a 12 a. m. y de 3½ a 5½ p. m. Telf: A-7830.
A-2 10843 10 Ab 16

ALQUILERES

a2 VEDADO.

MODERNOS BAJOS, $18
Acabada de pintar. Jardín, portal, sala, comedor, dos cuartos, baño y cocina. Llave bodega. Calzada 37 esquina a J. Vedado. Informes: F-5843, U-4455.
A-2 10886 10 Abr. 12

21 ENTRE C y D, hermosísima casa, sala, 4 habitaciones, baño intercalado, comedor al fondo, pantry, servicios servidumbre, etc. También en el mismo edificio Tavel, una pequeña sala, habtación, baño completo, pantry y cocina. Precio: $15.00. Elevador y empleados al servicio de los inquilinos. Goizueta. F-3937.
A-2 10882 10 Abr. 15

K. ENTRE 9 y 11 Vedado alquilo altos cerca sombra, terraza, sala, comedor, cuatro cuartos, baño intercalado, cocina, cuarto y servicio criados. Telf: F-4868.
A-2 10802 10 Ab. 17

MODERNA CASA, jardín, portal, sala saleta, tres grandes cuartos, baño intercalado, comedor, cocina, patio cuarto y servicio criados, pasillo, lavadero. 21 283 entre D y C, Vedado.
A-2 10785 10 Ab. 15

CALLE 27 No. 9, VEDADO
Entre Hospital y Marina. Se alquilan cuatro pisos altos y uno bajo a precio reajustado con gaantía satisfactorio. Las llaves e informes en San Pedro No 6. Teléfono A-9619.
A-2 10736 9 Abr. 15

LINEA No. 129, ALTOS
Esquina a 16, alquilo el alto derecha de esta moderna casa con cinco dormitorios, baño intercalado y demás servicios. Las llaves e informes en San Pedro No. 6. Dr. Arturo A. Vázquez. A-9619.
A-2 10732 9 Abr. 15

EDIFICIO CALLE H. número 184, entre 21 y 23 Vedado, con todo confort, casitas al estilo americano. Alquiler razonable. Informes el Portero.
A-2 10647 8 Ab. 15

ALQUILO EN EL VEDADO calle 14, entre Línea y Calzada, chalet moderno, con sala, comedor, en los bajos; y terraza, cuatro habitaciones y baño en los altos. Informan: Manzana de Gómez 240. Telf. A-4893.
A-2 10324 5 Ab. 13

ALQUILO CASA: Vedado. Desde $25. Modernas, frescas. Sala, comedor, 3, 4 y 5 dormitorios muchas comodidades. 6 esq. a 23 de 8 a 12 y calle 10 entre 15 y 17 de 1 a 5 Teléfono F-3541.
A-2 10134 3 Abr. 15

CALLE K. No. 1 esquina Calzada, magníficos bajos, sala, saleta, comedor, cocina, baño, cuatro, cuartos, cuarto criados. M-8413.
A-2 10571 8 Ab. 18

CALLE N. NUMERO 26, altos, esquina 17 Vedado, jardín, portal, sala, comedor, cinco habitaciones, baño completo. Llaves, en la misma. Informes: A-6420.
A-2 10646 8 Ab. 15

VEDADO, se alquila hermoso chalet, calle 2 entre 21 y 23, de dos plantas. Planta baja, portal, recibidor; living-room, sala, comedor, pantry, cocina, despensa, tres cuartos de criados, servicios de criados, garage para tres máquinas. Planta alta, seis cuartos, dos baños de lujo, hall y terraza. Informan: Cuba 81 altos, esquina a Sol. A-4005 F-1684.
A-2 10580 8 Ab. 16

VEDADO, 25 entre F. y G. Alquilo unos bajos con portal, sala, comedor, cuatro cuartos, garage y demás servicios, cuarto criados. Telf. F-2299.
A-2 10582 8 Ab. 16

EDIFICIO MONTES, Línea y D, se alquila un departamento de tres habitaciones, sala, comedor y demás servicios y otra de dos habitaciones y servicios. Elevador, teléfono Informan en la misma.
A-2 10677 8 Abr. 12

5a. No. 32 Esquina F, Vedado, alquilo bajos modernos, 4 cuartos, sala, comedor, baño completo, cocina gas, agua caliente, portal y jardín. U-6738.
A-2 10543 7 Ab. 12

VEDADO: ALQUILO altos casa nueva, calle 1 entre 17 y 19, 5 habitaciones, 2 baños, y demás servicios. Precio situación. Informan: F-5649. La llave esquina 17.
A-2 10564 7 Abr. 12

CALLE 23, No. 352 ENTRE Paseo y Dos. Se alquilan hermosos y frescos altos, sala, recibidor, comedor, siete habitaciones, servicio de criados y garage. Informes: F-3669 y A-1796.
A-2 10461 6 Abr. 16

CALLE 15 No. 441 entre 8 y 10, altos modernos próximos a desocuparse. Precio de situación, pueden verse de 1 a 5 para informes Telf. F-3869.
A-2 10501 7 Ab. 15

ALQUILO, VEDADO, CALLE 15 esquina a 10 chalet, moderno, jardín, portal, (2 frentes) sala, comedor, pantry, cocina y sótano, con 3 habitaciones, bajos; y gran sala, 4 habitaciones, 2 baños y terraza altos. Precio situación. Informes: Manzana de Gómez 240. Telf. A-4893.
A-2 10323 5 Ab. 13

ALQUILO EN TERCERA, Vedado, chalet moderno, portal, sala hall, comedor, cocina, cuarto con servicios criados y jardín, en los bajos; y cuatro habitaciones, dos baños y terraza en los altos. Informan: Manzana de Gómez 240. Telf. A-4893.
A-2 10319 5 Abr. 13

VEDADO. Altos 4 esquina a 11 moderna sala, antesala, comedor, 4 habitaciones hermosas y demás comodidades, entrada independiente, precio muy rebajado. F-3869.
A-2 10277 5 Ab. 13

VEDADO
Rebajado. Quinta entre 4 y 6. Lo más fresco. Piso moderno, cuatro habitaciones. Baño intercalado. Llave allí. Informan: A-2814.
A-2 10329 5 Ab. 12

SE ALQUILAN los altos calle 23 número 246; tiene cinco cuartos, y garage. Informan en la misma y Telfs: F-2279 y A-6126.
A-2 10287 5 Ab. 12

ALQUILO VEDADO, CALLE F, entre Tercera y Quinta altos y bajos modernos, con terraza, gabinete, sala, tres habitaciones, baño intercalado, comedor al fondo, cocina, pantry y cuarto con servicios de criados. Informan: Mazana de Gómez 240. Teléfono A-4893.
A-2 10320 5 Abr. 13

MUY FRESCOS ALTOS, calle L. 182 entre 19 y 21; sala, recibidor cuatro habitaciones, comedor y servicios completos, patio, jardín, garage y terraza. Precio muy reducido. Informan: Telf. F-5506
A-2 9717 31 Abr. 12

a3 CERRO-PALATINO

PATRIA 3, BAJOS en $45.00 con sala, con escayola, saleta, gran comedor, cinco habitaciones con lavabo, garage, dos baños, servicio y cuarto de criados, dos grandes patios, cocina, lavadero. Llave en los altos. Informes: Teniente Rey 45.
A-3 10821 10 Ab. 15

SA NSALVADOR No. 7 (altos), preciosísima casita con sala, comedor, 2 amplísimas habitaciones, baño completo y moderno, azotea, etc. Precio: $12. Informan: Goizueta, F-3937.
A-3 10877 10 Abr. 15

ALQUILERES

a3 CERRO-PALATINO

CALZADA DEL CERRO 633 entre Auditor y San Pablo sala, saleta, cuatro habitaciones, comedor, baño completo. Informes en el 635.
A-3 10826 Ab. 12

a4 MARIANAO Y SUS REPARTOS

$45 HERMOSO CHALET
Marianao, Buen Retiro, Avenida Columbia esq. Concepción, sala, saleta, comedor, 6 cuartos, garage, espléndidos jardines y demás comodidades. Llave misma. Informes U-3810, M-9217
A-4 10871 10 Ab. 14

SE ALQUILAN en $25 los altos de de Avenida Aliados No. 40. Cinco cuartos y baño intercalado. Teléfono A-1047 de 9 a 12 y de 2 a 5.
A-4 10832 10 Ab. 12

AVENIDA OCTAVA entre Oficiales y Primera, Columbia. Alquilo casa cuatro cuartos, garage, todo moderno cerca Colegio Belén. Informan la misma. FO-6304.
A-4 10578 8 Ab. 15

$25.00 AMPLIACION Almendares, 9 entre 6 y 7 portal, sala, gabinete, 3 habitaciones, baño intercalado, comedor, cocina, 2 habitaciones criados, garage, servicios, patio grandes, llaves 7 entre 8a. y 9a.
A-4 10520 7 Ab. 12

EN $25.00. AVENIDA Columbia 11, esquina Santa Petronila, Marianao. Chalet con jardín, garage, cuatro cuartos, dos cuartos criados. Las llaves en el cinco. Teléfonos U-4489.
A-4 10558 7 Abr. 14

ALTO ALMENDARES, 11 entre 14 y 16, próximo crucero tranvías Marianao-Playa. Lugar ideal. Modernos altos, tres habitaciones. Todas comodidades. Hermosa vista. Fresquísimos. Abierto las tardes. Informan: A-5040
A-4 10513 7 Ab. 12

REPARTO MIRAMAR, Calle 6 entre Quinta Avenida y Línea, chalet 2 plantas, sala, recibidor, comedor, pantry, 5 habitaciones, 2 baños, garage 2 máquinas. Llaves en la misma. $60.00 Telf: M-9837
A-4 10037 8 Ab. 13

a5 J. DEL MONTE Y LA VIBORA

SE ALQUILA LA CASA de Arellano 73 entre Luz y Pocito, Víbora, con portal, sala, recibidor, hall, 3 habitaciones con baño intercalado, cocina, garage, para 3 máquinas, 2 habitaciones altas, 2 cuartos y baño criados, 2 lavaderos, patio y jardín. Precio $30.000. Informan de 2 a 5 Bufete del doctor Luis J. Batifell. San Ignacio 5, entrada frente Catedral, Teléfono M-3267.
A-5 10932 11 Ab. 18

ALQUILO CASA interior, muy fresca, con todos los servicios, mucho patio, lavadero $8.00, y una más grande en $10.00. Vista Alegre 41, entre Lawton y Armas, Víbora.
A-5 10870 10 Abr. 16

GANGA: REBAJADISIMA, San Leonardo esquina Primera. Jardín, portal, sala, recibidor, hall, 8 habitaciones, baños intercalados, comedor, cocina, pantry, sótano, garage. Informan, en la misma. Teléfono F-3528, FO-2226.
A-5 10889 10 Abr. 12

SE ALQUILA LA CASA calzada de Jesús del Monte 315, frente a Sta. Emilia, para fonda o cualquier establecimiento, verla de 10 a 4. Dueña: calle A No. 208, entre 21 y 23. Vedado.
A-5 10862 10 Abr. 13

CONCEJAL VEIGA 5, entre E. Palma y L. Estévez, chalet moderno, sala, comedor, 5 habitaciones, jardín, portal, 2 baños. Llaves al lado 9 a 11 a. m. y 3 a 5 p. m. Informes: A-6420.
A-5 10644 8 Ab. 15

J. M. PARRAGA 1, entre Estrada Palma y Luis Estévez, jardín, portal, sala, cuatro cuartos, hall, comedor, baño, cocina, cuarto y servicio criados y traspatio. Llave en los altos. $30.00 A-6420.
A-5 10643 8 Ab. 15

AVENIDA ESTRADA PALMA 65, bajos, entre O-Farrill y Lagueruela, Víbora. Cómodo piso con sala, comedor, cuatro cuartos, baño y terraza. Informes: I-1518.
A-5 10642 8 Ab. 15

CALZADA DE LA VIBORA esquina Jenaro Sánchez, frente paradero. Havana Central. Moderno piso alto. Informes A-6420.
A-5 10640 8 Ab. 15

CONCEPCION No. 30 casi esquina a San Lázaro. Casita con sala, comedor, dos cuartos, baño y cocina, muy barata. Llave altos bodega. Informan I-1377.
A-5 10600 8 Ab. 15

JESUS DEL MONTE 399, altos, esquina Pamplona, sala, comedor, seis habitaciones y baño. Llaves en los bajos. Informes: A-6420.
A-5 10641 8 Abr. 15

SE ALQUILAN

LAWTON 10, entre Concepción y Dolores. Sala, recibidor, 2 cuartos, comedor, baño, cocina y demás servicios . . . . . . $ 15

LAWTON 27, entre Concepción y San Francisco, altos, sala, comedor, 3 cuartos, cocina grande y servicios . . . . . . $ 10

10 DE OCTUBRE 655. Espléndido local para establecimiento lado del paradero de los tranvías de la Víbora $100

Informan:
ROSALES Y LAVEDAN
Abogados
ADMINISTRACION DE BIENES
Edif. La Metropolitana
Teléfono M-6947
A-5 10566 7 Ab. 12

ALQUILAMOS los magníficos y frescos altos de Tamarindo No. 66 (Jesús del Monte) compuestos de gabinete, sala, tres amplias habitaciones cocina moderna, comedor y servicio intercalado. Informes X-2808.
A-5 10529 7 Ab. 12

SE ALQUILA San Lázaro 29 entre Concepción y San Francisco, la gran casa lo mejor del barrio muy grande. precio de ganga. Informes al lado.
A-5 10403 6 Ab. 14

SAN MARIANO A, frecos y moderna, dos habitaciones dos habitaciones de dormir con baño intercalado. Otra en el reparto Batista No. 53, tres habitaciones baño intercalado. Informan FO-9064.
A-5 10662 8 Ab. 13

SAN INDALECIO E, entre Serafines y Agua Dulce, portal, sala, comedor, tres cuartos, baño completo, llave al lado, su dueño en la misma de 1 a 5, barata. U-1880.
A-5 10189 4 Ab. 12

ALQUILO CHAPLE 11. Una cuadra Calzada, sala, recibidor, tres cuartos, baño, comedor, cocina, cuarto, servicios criados. Tres cuartos altos con baño. Precio situación. Informan I-1855.
A-5 10050 3 Ab. 12

VIBORA. Alquilo $22 moderna casa, esquina una cuadra la Calzada, (Chaple) portales, sala, tres cuartos, servicios, agua caliente, cocina, patio. También preciosos alticos. $14. teléfono I-1823.
A-5 10588 8 Ab. 12

a6 STO. SUAREZ Y MENDOZA.

SANTOS SUAREZ, Se alquilan dos casas, Santa Emilia y San Benigno, portal, sala, comedor, tres cuartos, servicios, precio módico, línea carros. F-4393 y la misma.
A-6 10915 11 Ab. 19

POR SOLO 6 PESOS vea casita interior independiente en Cortina 42, entre Santa Catalina y Milagros, a media cuadra de los carros de Santos Suárez.
A-6 10531 7 Ab. 17

SE ALQUILA en $20 la preciosa casa Santa Emilia 84. Cuatro cuartos y baño intercalado. Telf: A-1047 de 9 a 12 de 2 a 5.
A-6 10333 10 Ab. 12

ALQUILERES

a6 STO. SUAREZ Y MENDOZA.

SANTA IRENE NUMERO 30
Entre Dolores y San Indalecio. Se alquila esta cómoda casa con cuatro dormitorios, sala, saleta y servicios. Las llaves en San Pedro No. 6. Informes: A-9619.
A-6 10743 9 Abr. 15

EN GRAL. LEE y Juan Bruno Zayas, Stos. Suárez, alquilo una casa altos moderna, 4 cuartos, sala, comedor, cocina, baño completo, precio de situación. Informan I-7849.
A-6 10523 7 Ab. 15

ALQUILO $15, CASA MODERNA, decorada. Portal, sala, dos cuartos, baño intercalado, comedor, cocina, patio, Mendoza 10, frente Santos Suárez. Llave al lado. Alberto Cuervo. Obispo 95. M-1537.
A-6 10637 8 Abr. 12

a7 LUYANO.

SE ALQUILAN altos Luyanó 63, cuadras de Toyo, pasan carritos y ómnibus. Entrada independiente, recibidor, gran sala, comedor, 5 habitaciones, 2 separadas y cuarto de baño. Balcón corrido, pisos de mosaicos, cielos rasos, muy fresca, alquiler muy barato, bajos No. 61-A la encargada. Dueño O-Reilly 11 Apartamento 61. A-1826.
A-7 10893 11 Ab. 14

ALQUILO HERRERA 32 (Luyanó) compuestos de sala, tres habitaciones, patio y traspatio y demás servicios. Informes Cuba 100. A-2596.
A-7 10947 11 Ab. 17

GUASABACOA esquina Herrera, sala, saleta, 4 cuartos, servicios, buen patio, agua abundante $16 mensuales. Informa Sr. Pasarón. San Rafael 30 altos.
A-7 10594 8 Ab. 18

ALQUILO EN CONCHA y Guasabacoa bajos y altos con sala, tres habitaciones, baño y cocina desde $12. Informan Manzana de Gómez 240. Telf: A-4893.
A-7 10317 5 Ab. 14

a8 LAWTON-BATISTA

LAWTON 33, entre las líneas San Francisco y Concepción, sala, recibidor, dos ventanas, tres habitaciones, baño, comedor, despensa, cocina, patio, traspatio, servicios criados. Informes: Telf: I-2436.
A-8 10593 8 Ab. 11

a12 GUANABACOA-COJIMAR.

GUANABACOA, a vivir casas baratas Candelaria 7, sala, saleta, 7 cuartos, patio, traspatio, capaz para 200 gallinas, agua abundante, baño completo, calentador, San Antonio 46, pegada Escolapios, acabada fabricar, sala, saleta, 3 cuartos, servicios, patio, Desamparados 3½ A. y 3, pegadas Plaza, la 1a. sala, saleta, 4 cuartos, la 2a. sala, 2 cuartos, están acabados fabricar. Precios situación. Informes Telf: U-5636.
A-12 10524 7 Ab. 15

b1 NAVES-LOCALES.

GRAN OPORTUNIDAD
Para quien pueda interesarle, tiene la magnífica oportunidad de adquirir en arrendamiento un espacioso **SALON** con 600 metros de superficie preparado lujosamente para oficinas u otro giro análogo, situado en el mejor punto comercial de la ciudad O-Reilly esquina Aguacate, bajos del **Hotel ROMA** en cuya oficina le darán a usted los informes necesarios. Teléfono M-6944.
B-1 10983 11 Ab. 26

SE ALQUILA gran salón de esquina para industria o establecimiento, frente al paradero de tranvías del Cerro, gran cocina de hierro, si se necesita, muy barato. Informan en la misma o Telf: I-5720.
B-1 10931 11 Mayo 13.

ALQUILO SOL 10 bajos propio para establecimiento o depósito. Precio de situación. Informes Cuba 100. A-2596.
B-1 10949 11 Ab. 17

ALQUILO EN LUZ Y OFICIOS, local de esquina, propio para establecimiento, con varias divisiones y servicios. Informan Manzana de Gómez 240. Telf: A-4893.
B-1 10316 5 Ab. 13

SE ALQUILA local Neptuno 170 entre Escobar y Gervasio, 600 metros superficie, magníficas vidrieras exhibición. Precio $100. Informes teléfono M-2781. Llaves altos.
A-1 10619 8 Ab. 12

MODERNA NAVE
Con chucho ferrocarril, entrada por tres calles, Infanta, Zanja y Salud, 900 metros cuadrados. Piso cemento. $150. Informes: F-5843, U-4455.
B-1 10884 10 Abr. 11

SE ALQUILA para bodega, la esquina de Benavides y Mangos, Luyanó con tres puertas metálicas y una accesoria con salida independiente. Informa El Trust Company, Obispo 53. Telf. M-6917.
B-1 10787 10 Ab. 13

SE ALQUILA NAVE de 300 metros cuadrados, acabada de fabricar en la Calzada del Cerro No. 813, entre Churruca y Primelles, propio para establecimiento o industria. Precio de situación. Informe en la misma de 1 a 4.
B-1 10776 9 Abr. 12

PARA ESTABLECIMIENTO
Se alquila para bodega o establecimiento de otra clase la esquina Línea y 16 en el Vedado. Se oyen proposiciones por este local. Llaves e informes, San Pedro No. 6. Dr. Arturo A. Vázquez. A-9619.
B-1 10747 9 Abr. 15

CARLOS III. ESQ. A ESPADA
Se alquilan hermosa nave dotada de todos los adelantos y facilidades para industria de importancia. Se escuchan proposiciones, para todo el local o parte de unos y otros. Las llaves e informes, en San Pedro número 6. Telf. A-9619.
B-1 10748 9 Abr. 15

PARA ALMACEN
Se alquila un hermoso local acabado de pintar en la calle Aguiar No. 118 entre Muralla y Teniente Rey, muy rebajado de renta. Llave e informes en frente.
B-1 10603 8 Ab. 18

EN COMPOSTELA Núm. 98 y 100. Se alquilan espléndidos locales, plantas bajas, propios para café, oficina, almacén o industria. Precio de situación. Informan: Muralla 71. Teléfono A-3450.
B-1 10684 8 Abr. 16

MANILA Y AYUNTAMIENTO, Cerro. Alquilo local para bodega con armatostes. Llaves en Manila 7½. Manrique 49 propio para Tintorería o taller de lavado. Se alquila muy barato. Informes Monte 317 «Casa Vila» teléfono A-1988.
B-1 10458 6 Ab. 16

SE ALQUILAN. Magníficas naves de todos tamaños, propias para industrias y almacenes, situadas en la Calzada de Concha, en Marina y Atarés con desviaderos de Ferrocarril, y a precios de situación. Buenos y baratos locales propios para pequeñas industrias con fuerza motriz y sin ella. También alquilamos o vendemos lotes de terrenos muy bien situados, atravesados por chuchos de Ferrocarril, en los lugares antes indicados. Para más informes: Casa GANCEDO: Telfs X-2819, X-2629, Cía. de Maderas «GANCEDO» Calzada de Concha 3.
B-1 10296 5 Ab. 20

CALLE CUBA ESQUINA Amargura, próximo a terminarse las reparaciones del espléndido local planta baja, propio para restaurant, cantina, oficinas, almacén o industria. precio de ocasión. Informan: Muralla 71. Teléfono A-3450.
B-1 10683 8 Abr. 16

M.E.C.D. 2016

LA COMPAÑIA CUBANA DE ELECTRICIDAD Y EL AYUNTAMIENTO DE CRUCES

Cruces, Abril de 1933.—Un nuevo contrato para el suministro del alumbrado público y nueva tarifa para el particular, está sobre el tapete en nuestra Cámara Municipal. Tenemos a la vista una copia de este proyecto de contrato, que la Compañía Cubana de Electricidad propone y desde luego, somete al correspondiente estudio y definitiva resolución del Ayuntamiento.

Nosotros, que, a fuer de contribuyentes y antiguos vecinos de este pueblo, al que estamos vinculados moral y materialmente, nos interesa tanto como al que más, el negocio de referencia, hemos procurado la copia del aludido proyecto de contrato, para, previo el correspondiente e imparcial estudio, informar, primero, como es nuestro deber, al DIARIO DE LA MARINA, con cuya representación en esta localidad nos honramos y después dar a conocer con toda modestia y honradez, nuestros puntos de vista en este ya largo pleito, que la Compañía Cubana de Electricidad de una parte y de la otra el Ayuntamiento y el pueblo de Cruces con todas sus fuerzas vivas, vienen sosteniendo desde hace ya varios años sin llegar, hasta ahora, a ninguna solución razonable y práctica. Huelga decir que creemos conveniente para ambas partes contendientes, llegar a un bien entendido acuerdo, tan justo y equitativo como sea posible, cesando así, de este modo y de una vez para siempre, la enconada, tenaz y hasta temeraria lucha sostenida impertérritamente por ambas partes durante tanto tiempo.

Las rebajas que la Compañía propone en su proyecto de contrato referentes al alumbrado y fuerza motriz particular,, se condensan en la cláusula décima sexta del citado proyecto de contrato, la que, copiada textualmente dice así: Cláusula Décima sexta: Las tarifas regulares actuales, por servicio prestado a particulares dentro del Término Municipal, para alumbrado, fuerza motriz o cualquier otro suministro de energía eléctrica y que viene cobrando la Compañía a razón de veinticinco centavos el K.W. H., como tipo máximo con mínimos de consumo no inferiores a cuatro pesos, para alumbrado residencial, y mínimos inferiores a cinco pesos cincuenta centavos para alumbrado comercial, para suministro de energía eléctrica por metro contador y a razón de un peso cincuenta centavos la lámpara de (25) veinticinco watts para tipo fijo, constituyen un derecho adquirido por la Compaía, que acepta el Ayuntamiento; pero en lo sucesivo consiente la Compañía en que los tipos máximos de dichas tarifas que puedan cobrarse a los consumidores por el servicio prestado, sean a razón de veinte centavos el K. W. H., con mínimos de consumo no inferiores a dos pesos cincuenta centavos para alumbrado residencial y mínimos no inferiores a tres pesos para alumbrado comercial, suministro de energía eléctrica por metro contador y a razón de un peso veinte y cinco centavos la lámpara de 25 watts para tipo fijo. La Compañía dentro de esos tipos máximos, podrá conceder precios inferiores, según la clase de servicio contratado y el número de K.W.H., servidos, con arreglo a las escalas que prepara libremente, comprendiendo las distintas clases de servicio por su naturaleza o cuantía de consumo. El Ayuntamiento respetará los precios que en ese sentido acuerde la Compañía, así como los convenios o pactos que a ese efecto celebre con sus flientes si dichos precios no exceden de los tipos máximos que se dejan fijados en esta cláusula».

Benigno ARGUELLES
Corresponsal

MUY SENTIDO EN MANZANILLO EL FALLECIMIENTO DEL SEÑOR MANUEL ALVAREZ OLIVE

MANZANILLO, Abril de 1933.—Tuvo lugar hace algunos días, el fallecimiento hondamente sentido por toda esta sociedad, del señor Manuel Alvarez Olivé, miembro preeminente de ella donde ejerció siempre sus actividades comerciales y creó una familia noble y distinguida, venero de virtudes y muy estimada de todos.

Larga y penosa su enfermedad, no alcanzaron las ardientes súplicas de sus amantes familiares y los estudios y adelantos de la Ciencia la gracia de su curación. Con todos los auxilios de nuestra consoladora Religión, entregó su alma a Dios confortada con los Santos Sacramentos y en medio del cariño de los suyos amantes y solícitos que hoy lloran su ausencia.

Era Presidente del Club Rotario de esta localidad, que le distinguió siempre por sus notables méritos, siendo muy sentido entre sus compañeros que asistieron todos al acto de su sepelio, que fué exponente fiel de los hondos afectos que en todas las clases tenía conquistados Manuel.

A sus familiares todos, viuda, hijos, hermanos y demás; al Rotary Club y a su primogénito Manolito, querido ex-alumno que actualmente cursa sus estudios en París, mis frases de condolencia. Mis oraciones por el eterno descanso de su alma.

A HOLGUIN

Para próxima fecha inicia la Asociación de la Prensa de esta localidad una visita a la sociedad holguinera, haciéndose ya los preparativos convenientes y siendo grande el entusiasmo que ha despertado. Ella viene a avivar los sentimientos de cordialidad franca entre los miembros de ambas sociedades y a estrechar más sus relaciones.

Bien por la Asociación de la Prensa, que está siempre en actividad.

LOS ROTARIOS

También los miembros del prestigioso Club Rotario de Manzanillo se disponen a viajar. Estos, a Cienfuegos, la hermosa y culta ciudad donde tendrá lugar este año la Convención los días 15 y 16 del mes actual.

Reina gran entusiasmo. El doctor Bernardo Usser Maciá, joven médico muy entusiasta y de una actuación brillante dentro del Club y del rotarismo desarrollará una conferencia intitulada «Ayudemos a la Juventud».

Grandes éxitos les deseamos.

LOS NUMEROS DE ROTOGRABADO

Con visible entusiasmo y gran recibidos estos números diarios con que DIARIO DE LA MARINA, sobreponiéndose a toda dificultad, aumenta, su ya abundante material de lectura.

Interesantes en extremo resultan ofreciendo la única para muchos oportunidad de conocer gráficamente los hechos y particulares de palpitante actualidad, lo mismo del extranjero que de toda nuestra isla.

Labor plausible en extremo, porque significa un paso cultural de avance puesto al alcance de todos por muy poco precio, y un lazo más de unión de todos los pueblos del interior de nuestra Patria. Digna es la Empresa de que el pueblo le ayude correspondiendo a tan noble esfuerzo con el aumento de suscripciones y a ello van encaminados nuestros esfuerzos.

Los miembros de más cultura de esta sociedad y el pueblo en general que necesita y ansía instrucción sana y vigorosa, todos han acogido con gran placer esta innovación que influirá en el progreso de todas las clases.

LA SEMANA SANTA

Manzanillo, católico y de firmes y arraigadas convicciones religiosas se apresta como nunca en este Año Santo a recordar con gran fervor de espíritu y provecho los misterios adorables de la Pasión, Muerte y Resurrección de nuestro Divino Redentor. Ya en esta Semana de Pasión se nota mayor afluencia de fieles a la Parroquia y como estos cultos no pueden separarse del recuerdo de los dolores de su Madre piadosísima, la Virgen de Dolores, esta mañana la Iglesia resultaba pequeña para contener la multitud que quería venerar estos dolores y demostrar su gratitud por sus hijos comenzará desde la Cruz.

En nuestra próxima crónica detallaremos los cultos y funciones de Semana Santa; por ahora solo dejamos consignado que con motivo del Año Santos, los miembros del Apostolado de la Oración de esta Parroquia, encendidos del más ardiente amor al Corazón Sacratísimo de Nuestro Salvador, se proponen diferenciar en mucho los viernes todos de este Año, ya que es el día en que murió el Señor, con una Comunión general fevorosa, como fué la primera, del Viernes de Dolores, y con el rezo en común del ejercicio del Santo Vía Crucis, como medios los más apropiados para santficar la vida de sus asociados y encender en ellos el amor de Cristo a fin de hacer apóstoles que conquisten para Dios las almas de sus semejantes.

Dios derrame sobre todos sus gracias en este año. No nos olvidemos en él de encomendar las necesidades de la Iglesia, las intenciones del Sumo Pontífice, y las del mundo en general haciendo detener el brazo de la ira de Dios y haciendo descender el de su divina Misericordia sobre la Humanidad alejada de El.

MERCEDES.
Cronista Social.

CON UNA GRAN VELADA CONMEMORARA LA SOCIEDAD "LA UNION", DE CONSOLACION DEL SUR SUS BODAS DE ORO

Consolación del Sur, Abril 11. La prestigiosa sociedad «La Unión», orgullo de los consolareños, cumple el día 29 del actual sus Bodas de Oro.

El entusiasta y culto Presidente de la misma, doctor Miguel Henríquez Dueñas se propone celebrar dignamente tan magna fecha.

El 29 se efectuará una gran velada para la cual han ofrecido prestar su cooperación las más destacadas figuras de aficionados locales.

La parte cómica, la dramática y la musical estarán dignamente representadas.

El día 30 se celebrará un gran baile para el cual se están ensayando piezas de cuadro por bellas damitas y distinguidos jóvenes de nuestra «élite».

La sociedad «La Unión», la decana de la provincia fué fundada por un grupo de jóvenes entre ellos José Gutiérrez, Nazario Ramírez y Eduardo Ubieta, el 29 de Abril de 1883, y su primer Presidente fué el Licenciado Manuel Rodríguez San Pedro.

En 50 años de existencia siempre en todas las épocas se ha mantenido gloriosa y triunfante nuestra amada decana.

El doctor Henríquez deseoso de ver en esta fiesta a los socios fundadores que aún viven y que son el doctor Miguel Cruz y sus hermanos Néstor Gaudioso y Ramón, Benito Roig y Joaquín Robaina, ha invitado a los mismos y espera verlos a todos reunidos en esa noche.

En la velada, el discurso de apertura estará a cargo del Dr. José Manuel Gutiérrez, Alcalde de Colón, e hijo de un socio fundador.

Estas fiestas serán exclusivamente sociales y la Directiva hará una invitación especial y no tendrá acceso el que no sea socio.

Felicitamos muy efusivamente al doctor Henríquez por el entusiasmo tan grande que ha tomado para que estas fiestas resulten lo más espléndidas posibles.

PROXIMA VELADA

El viernes 21 se celebrará en el teatro «La Avellaneda» una gran velada en honor a la simpática señorita «Fefa» Rodríguez Henríquez, candidata del Casino Español, al Certamen de las Flores.

En dicha velada toman parte una verdadera legión de niñas amateurs del arte teatral.

Subirán a escena los divertidísimos juguetes cómicos «Desde el balcón» y «Los Inseparables».

En el acto de variedades figuran los números siguientes:

Tus pupilas, coro; Por si las moscas, coro; Sueño chino, coro; La Reina del Cabaret, coro; Anoche a las dos, tango; Viva Valencia, baile: Negrito lindo, diálogo.

Figuran como actrices las niñas Josefina Rodríguez Pérez, Josefina León, Delfina Méndez, Carmen Gloria Ramírez, Cuca Valdés, Teresa Rodríguez, Cuca Mitjans, María Rogelia Lacalle, Cachita Ramírez, Mercedita Rodríguez, Consuelo Valdés y Ofelia Millares.

La parte musical estará a cargo de la profesora Srta. Hortensia Valdés.

DE VACACIONES

Desde el domingo se encuentran en esta Villa disfrutando las vacaciones de Semana Santa los jóvenes Armandito y Anabel Arán, Pablín y José Manuel Urquiaga, José Antonio Cabrera, Ramón Cué, Bebo Obeso, Sergio Erbiti Zabala y sus graciosas hermanitas Lourdes y Rosa María.

Reciban todos, nuestro saludo de bienvenida.

COMITE «PRO-MARIITA GARCIA»

Este Comité que preside el joven Juan Torres sigue realizando su intensa campaña a favor de su candidata al Certamen de las Flores, la bella y elegante señorita Mariíta García.

NOCHE AZUL

Con este sugestivo nombre tendrá efecto una gran baile en la noche del Domingo de Resurrección en la terraza del Café Martí.

Amenizarán tan agradable fiesta la Orquesta «Mauretania» con su cantante Martínez y el Sexteto «Vanguardista».

La pensión será sumamente económica.

NUEVO VASTAGO

El hogar de los esposos Evaristo Collazo y Lola Alvarez se ha visto alegrado con la aparición de un nuevo varoncito.

Felicidades.

Felo DIAZ YANEZ
Cronista Sorial.

DE ARCOS DE CANASI

Arcos de Canasí, abril de 1933. — En la mañana del 3 del corriente empezó la entrega de las propiedades, documentaciones y enseres pertenecientes al Ayuntamiento de ésta, al nuevo alcalde por los señores José A. Tabares, Ramos y Padrón.

La labor es bastante lenta por la escrupulosidad conque la va recibiendo el señor Díaz.

Hasta ahora han sido nombrados para Médico Municipal, el Dr. Mario González Pérez, para Jefe de Policía Heriberto González y Policías Jovito Núñez, Rafael Pierre y Carlos Muñoz.

Los que aun desempeñan el personal de la Administración no lo son en propiedad y son: Tesorero, Julio Díaz Menéndez, Encargado del Registro Pecuario, Emilio Requena Capiro; Escribiente(Domingo Genes y Bernardo Chacón Cantera, Secretario; Conserje, Bienvenido Rodríguez, faltando aún algunos nombramientos. En la tarde del 5 del corriente se celebró la primera sesión del consistorio, nombrándose las comisiones para las distintas atenciones del término asistiendo todos los concejales.

Comisión de Hacienda y Presupuestos: Concejales Nicomedes Pacheco Hernández, Benigno Hernández Bacallao, Leopoldo Pérez Bernal,

Adjuntos: Manuel Rodicio Mojuí, Alberto Requena y José A. Tabares.

Comision de Impuesto Territorial: Concejales Leopoldo Pérez Bernal, Dionisio Morales Fleitas y Juan Ramón Ruano; Adjuntos por Urbanos: Berto Gómez, Eladio Pedroso y Eduardo Díaz; Adjunto por rústico: Antonio Díaz Menéndez, Enrique Hernández y José A. Tabares.

Comisión para Fomento de los Bienes Morales y Materiales del Municipio: Concejales José Ramírez Díaz y Pablo Sánchez; Adjuntos: Manuel Díaz y Manuel García Núñez,

EL DOCTOR MUÑOZ

Nos visitó el día 5 el doctor Muñoz, Superintendente Provincial de Escuelas de Matanzas con objeto de constituir la Junta Escolar.

Por la falta de los miembros electos por no haber tiempo para su citación fué pospuesta para el próximo domingo.

Daré cuenta en mi próxima.

EL CENTRAL PUERTO

Este central que está moliendo con gran efectividad tuvo necesidad de paralizar el día seis por varias horas, por ruptura de tres fluses.

La demora fué breve por la pronta reparación continuando moliendo bien, delo que nos felicitamos.

FELICITACION

Los suscriptores de ésta del gran DIARIO DE LA MARINA me encargan felicite a la Empresa de este gran rotativo por sus páginas de rotograbado tan interesantes y amenas que con interés son buscadas por todos.

LA SEMANA SANTA

Prepara nuestro incansable Párroco P. Perelló, los oficios de la Samana Mayor. Gran animación existe entre los fieles para conmemorar la Pasión y Muerte de Nuestro Señor Jesucristo.

En la próxima ofreceré a mis lectores los detalles de estos diarios oficios.

G. PALMA,
Corresponsal

Ciegoavilenses

ONOMASTICOS

Numerosas personas amigas estuvieron de días el pasado día cuatro en la festividad de San Isidoro, entre ellas los señores Isidoro Fadragas Torrens e Isidoro Rodríguez, distinguido deportista, bien conocido en nuestra ciudad. Llegue a ellos nuestro saludo.

BODA

El pasado día tres tuvo efecto en esta ciudad la boda de dos distinguidos jóvenes que gozan de múltiples afectos en nuestra sociedad. Eran ellos la gentil y bella señorita Luz María Ortega Cruz y el correcto joven José López Paz.

En la residencia de la distinguida señora Ismaela Betancourt viuda de Ortega, tuvo celebración el acto, dando fe del matrimonio el distinguido notario de esta ciudad doctor Aníbal Suárez Beltrán, firmando el acta en calidad de testigos los señores José Recio Echemendía y Mario Alberti Díaz.

Muchas felicidades y larga vida, a los felices desposados.

RESTABLECIDO

El joven Pepín Lago, tan popular y conocido en nuestra ciudad, ya se encuentra completamente restablecido de la afección que por varios días hubo de aquejarle. Celebramos mucho su completo restablecimiento.

SALUDO

Llegue muy afectuoso hasta el señor Juan Antonio María Rodríguez, acaudalado comerciante de Santa Clara, quien hubo de pasar ha días por esta, de paso para la capital camagüeyana.

Va en viaje de negocios, que deseamos resuelva satisfactoriamente.

SRTA. ISABEL MESO QUESADA

En el hogar de sus distinguidos hermanos, los esposos señora Anita Llada de Mesó y doctor Joaquín Mesc Quesada, disfruta de una agradable temporada la gentil señorita cuyo nombre sirve de epígrafe a estas líneas, tan bella como simpática, que procede de la capital de la provincia.

Grata estancia, entre nosotros, le deseamos.

MANOLITO MARTINEZ

Procedente de las posesiones campestres de su señor padre, días pasados regresó a esta ciudad el simpático joven cuyo nombre sirve de epígrafe a estas líneas. A quein saludamos muy afectuosamente.

ONOMASTICOS

El día 6 estuvieron de días los Sixtos y plácenos felicitar con tal motivo al distinguido letrado doctor Sixto Vasconcelos y Alvarez, que se vió muy felicitado por numerosas amistades.

LOS DOLORES DE NTRA. SEÑORA

Distinguidas damas y damitas de nuestra sociedad, estuvieron de días el pasado viernes 7, en esta festividad.

Recordamos, entre ellas, a las señores Dolores Escrich de Flores Delmonte, Dolores Tous de Olazábal, Dolores Ponce de León de Núñez, Dolores Massia de Aragón, Dolores Díaz de Prado y Dolores Gómez de Rodríguez.

Señoritas: Lolita Iglesias González y Lolita Yanes.

A todas nuestra sincera felicitación.

ESPECIAL

IMPRESIONES CHAPARRENSES

DIVULGACION AGRICOLA Y DOMESTICA

CENTRAL CHAPARRA, Abril de 1933.—Un clamoroso éxito fué la conferencia agro-pecuaria del sábado ocho, ofrecida en esta localidad en el Salón Politeama por la inteligente comisión perteneciente a la Secretaría de Agricultura. Allá por el año treinta fué la primera dada en este central y estuvo a cargo del conocido y simpático doctor Clodoaldo Arias, en unión de su compañero, el doctor Enrique Sotolongo. Aquel día, a pesar de la inclemencia del tiempo, una concurrencia numerosa oyó la fácil y acertada palabra de estos dos señores que mencionamos. El pasado año nos visitó el señor Sotolongo en unión del señor González quien tomó varias fotografías, lo mismo que la primera vez. Pero ahora el respetable doctor Molinet, queriendo que esta campaña de divulgación científica fuera más eficaz, que el pueblo cubano se compenetrara mejor del loable fin que se persigue, decidió organizar un tren y en éste con un tiempo relativamente corto, fué preparado todo según las palabras del doctor Arias. Esta jurisdicción no ha podido presenciarlo debido al inconveniente de que contamos con vía estrecha, habiéndose quedado el tren en la estación de Sabanaso. Esta comisión, debidamente organizada y a cuyo frente viene el conocido señor Arias, ha conquistado en todos los lugares que ha visitado resonantes triunfos, triunfos éstos que se pueden trocar en nuestra felicidad económica, si el guajiro cubano siguiendo estos sabios consejos los pone en práctica. Nada se resuelve con oír solamente, las energías hay que desplegarlas en pos de mejores horizontes, y así con constancia, olvidando los sacrificios que pudiese costar el marcar un paso de avance en la vida campesina ,el cubano tiene que tomarse verdadero interés y seguir punto por punto esta acertada lección, que sólo está inspirada en que nuestra situación económica cada día que pase sea más favorable. Indudablemente que este noble fin lo admiramos y créanme que es doloroso que esta caravana de distinguidas personas cubanas que recorren de un extremo a otro la Isla para infiltrarle al guajiro cubano la manera de procrear y cómo puede ensancharse la industria, no sea más atendida. Para adelantar es necesario atender los consejos de los que saben más, y recordemos ahora las palabras del doctor Arias. lo típico, lo vulgar, «pero a mí quién me va a enseñar si yo lo conozco todo, en lo mío mando yo y se acabó». Estas personas aferradas con sus estúpidas creencias, nunca podrán llegar a salir del medio ambiente en que viven, sus negocios seguirán el mismo curso y apartados por completo de los muchos alicientes que tiene la vida, y de los cuales pudiese disfrutar; atendiendo estas indicaciones, no sólo mejoraría su parte económica, sino también la de esta Isla pródiga por su riqueza. Continúan sumidos en lo que estiman un saber completo, y he ahí el gran error. En el colegio José de la Luz y Caballero, ante un grupo reducido de damas y damitas, la distinguida señora Petra Valenzuela de Fabián, hizo la presentación de las personas que harían uso de la palabra. El doctor González Manet, en breves frases, dijo el propósito que animaba a su gran amigo, el doctor Molinet ,haciendo elogios de su persona al igual que de la comisión que tiene a su cargo la divulgación agrícola. Le sucedió el doctor Arias, que con fácil oratoria explicó los puntos más importantes de esta conferencia. La oratoria final estuvo a cargo de la distinguida señora Emma López Seña, encargada del servicio de Enseñanza de Economía Doméstica. Sus frases acertadas las oímos por espacio de algunos minutos, pues nuestro deber de repórter nos obligaba también a dirigirnos al Salón Politeama. La señora López Seña demostró a la concurrencia que acudió a presenciar la enseñanza, la manera más eficaz de hacerlo todo. Verdaderamente que hemos lamentado muy de veras que el número de damas no hubiese sido mayor, pues estas son lecciones que no se deben perder ya que las mismas redundan en gran beneficio del hogar. Cuando llegué al Salón Politeama, éste se encontraba totalmente invadido , estaba en el uso de la palabra el doctor Sotolongo. Su disertación como en otras ocasiones, fué admirable, acertadísima, sin haber omitido un solo detalle. Siguió en turno el Ingeniero señor Mario Plasencia, que con fácil oratoria, explicó los puntos más importantes de su ramo. El resumen estuvo a cargo del doctor Arias. Con su habitual simpatía, compenetrado del modo de vivir del cubano, habló por espacio de cuarenta y cinco minutos. Fué una gran lección, lección que todos debíamos de seguir. Fácil palabra, clara visión del ambiente de que está rodeado nuestro guajiro. Estas son explicaciones que aunque todas no se puedan poner en práctica al momento, se debe iniciar alguna, ¿cuesta, acaso, algún trabajo hacerlo? Debemos oír siempre a todo aquel que trata por medios convincentes, que nuestros negocios progresen. Del saber depende el éxito. Con vanas ilusiones de creencias desacertadas, no se puede conquistar ningún fin laudable.

Voy a citar ahora todos los nombres de los componentes del «Tren de Divulgación Agrícola»: doctor Clodoaldo Arias Delgado, Jefe y Organizador de los Clubs 5-C; Sra. Emma López Seña, Encargada del Servicio de Enseñanza de Economía Doméstica; doctor Enrique Sotolongo, Delegado de la Sección de Industria Animal; Ingeniero Mario Plasencia, Delegado de la Dirección de Agricultura; Agrónomos del Estado y Estación Agronómica, señor Salvador Sotolongo, Delegado de la Sección de Sanidad Vegetal; señor Guillermo Plasencia, Auxiliar de los Clubs 5-C; señor Roberto Aspiazu, Auxiliar del Servicio de Enseñanza de Economía Doméstica, señor Mario González, Auxiliar de la Sección de Industria Animal; señor Raúl Martínez Qlibus, Auxiliar de la Dirección de Agricultura y Estación Experimetnla Agronómica; señor Miguel Angulo, Auxiliar de Sanidad Vegetal. Proyecciones cinematográficas a cargo de los señores Mario González y Raúl Martínez Quibus. Registro de Agricultores a cargo también del señor José Miguel Angulo. Información y prensa, a cargo también del señor Salvador Sotolongo.

(x) Acompaña a esta comisión el compañero señor Cayetano Caparros. (x). El tren se compone, aparte del coche Pullman especial para el alojamiento del personal, de tres casillas destinadas a las exhibiciones de Economía Doméstica Clubs 5-C y Sanidad Vegetal: en la primera, Industria Animal: en la segunda y en la última, la Dirección de Agricultura y Estación Experimental Agronómica. En dos planchas se llevan los implementos agrícolas, automóviles-ambulancias, así como los distintos aparatos cinematográficos y planta eléctrica. El domingo nueve sí asistió al colegio Luz Caballero un gran número de invitados. Todos los alumnos y además el profesorado de Delicias. También, público en general. La inteligente señora López Seña, terminó sus prácticas de enseñanza doméstica. Se constituyeron cuatro Clubs, dos de agricultura y dos de enseñanza doméstica, habiéndole señalado los siguientes nombres: Enriqueta Díaz, profesora de ese plantel educativo que recientemente falleciera en la ciudad de la Habana; María Luisa Dolz, Felipe Poey y Mariana Grajales, designándose a la vez las correspondientes directivas y sus más eficaces colaboradoras, recayendo estos últimos en profesoras y en personas simpatizadoras de este gran servicio. Como recuerdo de este acto se tomaron varias fotografías. El doctor Arias hizo uso de la palabra habiendo explicado una vez más cuál era el fin de los clubs de las cinco C, cuyo símbolo es, Cuba, Corazón, Cerebro Cooperación q Civismo. ¿Se puede pedir algo más hermoso que ésto?

Le hizo saber a tan numeroso auditorio que el General Molinet iniciador de esta bella idea teniendo siempre un grato recuerdo de Chaparra, y pensando que aquí se le podía dar calor a su causa, le dió esta comisión al doctor Arias para que en su nombre se lo expresara a este pueblo del que espera una decidida y entusiasta colaboración. La señora López Seña hizo el resumen de este acto, habiéndole sugerido al respetable público que invadía aquel espacioso lugar, la idea de la constitución de un club para que éste, a su vez, hiciera una propaganda entusiasta entre sus amistades, por tal de que el plan de enseñanza doméstica vaya llegando poco a poco hasta la mayor parte de los hogares de este central. Así terminó este acto en que todos salieron altamente satisfechos de la lección que acababan de recibir. El doctor Clodoaldo Arias me pidió muy encarecidamente, que le expresara por este medio el eterno agradecimiento a este pueblo por las vivas muestras de simpatías que le han dispensado a todos ellos durante su estancia en Chaparra. Para la Administración el mayor reconocimiento por las atenciones que le han dispensado en todos los órdenes. En resumidas cuentas, que esta comisión se lleva un grato recuerdo de esta localidad, cosa de la cual nos alegramos infinitamente.

Se dirigen a Puerto Padre, donde ofrecerán otra conferencia en el teatro de la Colonia Española. Pensamos que será otro triunfo, el que alcancen en aquel lugar. Ojalá que así sea.

La primera vez aplaudimos sinceramente esta gran iniciativa del doctor Molinet y hoy volvemos a elogiarla ya que vemos el provechoso fin que se persigue. Lo único que lamentamos es, que la inmensa mayoría del campesino cubano, no siga estas indicaciones. Sean estas líneas portadoras de nuestra más calurosa felicitación para esta comisión.

BAILE

Según estaba anunciado, se llevó a efecto el baile que tenía señalado el Club Atlético para la noche del sábado ocho. Muy animada y lucida quedó esta fiestecita, aunque faltaron muchas mujeres de la localidad, que no sabemos por qué motivo no asistieron a este acontecimiento. Esta es cosa que sentimos, pero que ya no podemos remediar. Del vecino poblado de San Manuel, sólo asistieron seis damitas, de donde se esperaba mayor número. A pesar del número reducido del sexo bello, reinó en aquel centro social una gran alegría desde las primeras horas de la noche hasta por la madrugada, que fué cuando se terminó. El sexteto tan popular que tenemos, siempre complaciente tuvo a su cargo el amenizar este baile. Las horas pasaron rápidamente y la juventud llena de entusiasmo entregada a las delicias del danzar, pasó una noche completamente divertida. El cronista siempre perspicaz, pudo advertir en algunos de los ángulos de aquel centro social, que simpáticas parejas dejaban transcurrir el tiempo sólo en charla amena e interesante, ¿Podremos dar a conocer en próximas notas algún compromiso? No hay que dudarlo, todo es admisible. Y el que esto escribe, queriendo hacer una gran retentiva de la concurrencia, no tomó la reseña, pero al consignar los nombres, no omitir uno solo, si así resultase, pido mil perdones. En primer término, citaré los nombres de las visitantes. Las simpáticas hermanas, Pastora y María Teresa Betancourt; hermanas Carmen y Sara Graupera; hermanas Antonia y Eleuteria Charro. De la localidad, un grupito selecto: María Teresa y Paquita Pérez; las simpáticas hermanas Carmen y Josefina Rodríguez; Maximina Fundora, la agraciada jovencita Cuquita Rodríguez; Rosa Norat, siempre atenta; Isabelita Casanueva, Antonia María Machín, Corina Díaz, las hermanitas María Luisa, Concha, Isabel y Margot Menéndez; Angelita Abuin; Regina Lázaro; señorita Echeverría; Georgina Guerra, María Teresa Arteaga; la blonda y bonita joven Nena Rauchman; la hermosa señorita María Teresa Rodríguez; la agraciada jovencita Couto, la bonita joven Julia Rodríguez, la agraciada jovencita Varela. Señora Modesta Rodríguez de Lázaro; viuda de Díaz, Elisa Tejeda de Echeverría, Angela Suárez; Carmen Guerra de Arteaga; Gloria Gámez, señora Emma López Seña. Vuelvo a repetir mi excusa, si he incurrido en la omisión de algún nombre. Alegremente terminó esta fiesta, en que los asistentes disfrutaron de una divertida noche.

RODIL,
Corresponsal.

DESDE FLORIDA

FLORIDA, Abril de 1933— Deseoso el señor Alcalde Municipal Dr. Ambrosio Morejón Delgado de darle una solución a este asunto de la luz, reunió en su morada particular a los señores Concejales, Presidente de la Cámara de Comercio, Sr. Félix Alonso, Dr. José R. Toymil y señor Representante legal de la Compañía Eléctrica en esta localidad Sr. Adalberto Ramírez Salas, los que discutieron ampliamente las proposiciones de la mencionada entidad, cuyas bases principales de modificaciones de las actuales, descansan en la rebaja de 24 centavos el wats. a 20 y el de $1.75 a $1.25 la Bombilla de 25 bujías, debiéndole el Municipio firmar un contrato por quince años y la deuda ascendente a más de once mil pesos incluírsela en diez Presupuestos Municipales (extremo este que aunque lo hayan aceptado otros municipios no es correcto por contravenir las disposiciones vigentes) pudiendo anticipar a los lectores que nada nuevo saldrá de esta reunión, pese a los buenos deseos de todos, dada la intransigencia de la Compañía Eléctrica, por no quererse ajustar a la realidad, llegándose en conclusiones en esta reunión al nombramiento de una Comisión que redactará una exposición conteniendo las contraproposiciones que hará esta municipalidad a las que proponen.

El señor Alonso, es el Presidente también del comité de huelga contra el alto costo del alumbrado, que hace más de dos años sostiene este pueblo y en realidad casi ya no es un problema el asunto del alumbrado eléctrico, pues nos hemos acostumbrado de tal manera al quinqué, la chismosa y aparatos de Carburo, que resulta más fácil conseguir un peso de billete en este pueblo, que una luz eléctrica en una casa de familia, y eso que lo del peso es algo serio y además la juventud se ha habituado más fácil a la oscuridad que al bajo precio del azúcar, así pues solo nos falta ya que nos corten, la que nos queda en la calle (que no se hará demorar mucho) y entonces diremos como el poeta: todos los tiempos pasados, fueron mejores...

Corresponsal.

EL COMITE DE DAMAS DE LA ENTIDAD LICEO DE PUNTA BRAVA CELEBRO ELECCIONES

Punta Brava, abril de 1933.—Fué en noches pasadas cuando se celebraron las elecciones en el salón de actos del Liceo, para elegir la nueva directiva del Comité de Damas de dicha sociedad local y las que se celebraron dentro de la mayor animación.

Presidentas de honor: Belén F. de Hernández, Carolina F. viuda de Hernández, Ketty Navarro, F. de Barreto, Avelina F. de Valdés, Andrea V. de Rodríguez, Modesta H. de Casuso, Aurelia M. de Ceballos, Dulce F. de Alonso y Onelia F. de Díaz.

Presidenta, señora Carmen Valladares de Valdés; Vice, Alicia Delgado de Orue; tesorera, Regla Delgado de Suárez; vice, Rosa Valdés de López; secretaria, señorita Célida Hernández; vice, señorita María Teresa Hernández; directora, señorita Rosario Felipe Díaz; vice, señorita Flora Rodríguez.

Vocales: Hortensia Hernández, Blanca Hernández, María M. Benítez, Dulce María Hernández, Amelia Piedra, Ana Torres, Onelia Costa, Estela T. de Felipe, Julia Silva, Adelina González, Herminia Martínez, Mirta Delgado, Gloria Anaya Margot Ceballos Dolores Castillo, Dolores Oceguera, Aída Ceballos y Valentina Rodríguez.

Suplentes: Carmen Anaya, Isabel Concepción, Isabel González, Coralia Barzaga, Delia Costa y María F. Rodríguez.

Deseamos a la nueva directiva del Comité de Damas del Liceo los mejores éxitos en beneficio de dicha institución local.

EL SUPLEMENTO GRAFICO DEL «DIARIO»

De plácemes.

Así están los suscriptores del DIARIO por el valioso suplemento gráfico obsequio que a diario hace llegar a sus hogares el bien informado decano de la Prensa cubana, lo que es una prueba más del esfuerzo realizado por la empresa del DIARIO, para complacer y halagar a sus suscriptores.

Felicitamos a nuestro querido director doctor José I. Rivero por esta nueva prueba de afecto para los suscriptores del DIARIO DE LA MARINA.

EN SAN PEDRO

Un gran baile.

Tuvo efecto el domingo en el gran salón embasadero de la finca Santa Isabel del señor Alfredo Valdés con motivo de haberse terminado la zafra de habas limas, y cuyo producto se dedicó a engrosar los fondos del tesoro del Liceo de Punta Brava.

El amplio salón estaba espléndidamente iluminado.

En uno de sus ángulos la famosa Sonora Matancera hizo las delicias de las numerosas parejas que allí había congregadas.

Del Liceo salieron varias guaguas conduciendo numeroso público para ese gran baile, organizado por el director del Liceo señor Severiano Valdés Duque y cuya gentileza y amor por dicha institución que todo lo que representara utilidad se dedicara al Liceo.

José A. López, Corresponsal.

LOS DIAS 15, 16 Y 17 DE ABRIL SE CELEBRARA EN BOLONDRON GRAN VERBENA POPULAR

Bolondrón, abril de 1933.—A beneficio y bajo la dirección de la Respetable Logia Masónica «Hijos de Víctor Hugo», con la cooperación de las instituciones locales Casino Español, Liceo y Union Club y de valiosos elementos de los pueblos vecinos, tendrá lugar durante los días 15, 16 y 17 del corriente, en el Parque de la Libertad de esta ciudad, la celebración de una gran verbena popular.

Magníficos kioscos, pozo misterioso, bazares de la suerte juegos lícitos y otros espectáculos más serán grandes alicientes de este magno festival.

Durante los tres días y en elegante «parterres» se celebrarán bailes que serán amenizados por dos soberbios sextetos.

Insertamos a continuación los nombres de las damas que atenderán los diferentes kioscos:

Kiosco Cubano

Señoras:

Clara Luz Pola de Albistur, Carmela Espino de Lamothe, Eva Quintero de Quintana, Gloria García de López, María Delgado de Fundora, Elia Fernández de San José, Micaela Ramos de Pérez, Margot Herrera de González, Ofelia Navarro de Ohárriz y 25 señoritas más.

Kiosco Español

Señoras:

Librada Guillermo de Fernández, Laura Saez de Labra, María Adán de Vicente, Concepción Monaga de González, Estela Espinosa de Iturvide, Adamina Cárdenas de Palacio, Consuelo Rodríguez de González, Hortensia López de Blanco, Amparo M. Jorrín de López, Sara Sado de Rassi y 25 señoritas más.

Kiosco Chino

Señoras:

Angela Trujillo de Carballo, Dolores Páez de Santander, Ramona Bango de Pérez, Brígida Sánchez de Padrón, María T. de la Torre, Amelia Trujillo de Pola, Ana Trujillo de Martínez, Concepción Espinosa de Urrutia, Esperanza Molinar de Quintero y 25 señoritas más.

Kiosco «El Bazar.»

Señoras:

Pura Díaz de Fundora, Catalina Mirabal de Mirabal, Consuelo Lasa de Rodríguez, Mercedes La Osa de Pérez, Alicia Rodríguez de Villa, Angela Iribirren de Aranda, Estrella M. González de Jaquinet, Dulce M. Molinares de Hernández y 25 señoritas más.

Dado el gran entusiasmo que se nota en diversos pueblos de esta provincia por asistir a este festival, no dudamos el más rotundo éxito a sus organizadores.

Especial.

CRONICA DE QUEMADOS DE GUINES

VISITA

Q. DE GUINES, Abril de 1933.—Hemos tenido el placer de pasar unas horas de amena charla en compañía de nuestras apreciables amigas señora Leopoldina Núñez y Vázquez y sus encantadoras hijas, las señoritas Rosita y Edelia Vázquez, en la finca de su residencia. Horas que nos fueron en extremo gratas.

Reiteramos por estas líneas nuestros más cordial saludo a la señora de Vázquez y a sus hijas.

MARIA NEGRIN

Hasta nosotros llega una agradable nueva: María Negrín se encuentra mejorada notablemente de la gravedad que sufriera en días pasados.

En la ciudad de Sagua la Grande fué sometida a intervención quirúrgica y su estado postoperatorio fué fué bastante delicado.

Llegue hasta la linda jovencita así como a sus padres el distinguido matrimonio Amalia Mayor de Negrín y José Negrín, nuestra efusiva felicitación.

DESPEDIDA

Para la ciudad de Marta ha embarcado el joven Miguel Angel Martín Gómez del Olmo, simpático miembro de nuestra sociedad.

Que la suerte acompañe en nuestra capital provinciana a Miguelito.

ENFERMA

Ha pasado varios días recluída en su hogar a consecuencia de un ataque gripal nuestra querida amiga Isabelita Villamil, Profesora de Instrucción Pública.

Ya se encuentra mejorada lo que celebramos.

ROGELIO DIAZ

También el Secretario de la Junta de Educación, señor Rogelio Díaz Martínez ha estado recluído sufriendo las molestias de la gripe, pero cuando hacemos estas notas ha regresado a sus labores.

DEL CINE

La Empresa Jesús García, poniéndose a tono con la situación reinante, ha resuelto implantar un abono semanal que sea factible a los bolsillos todos.

Prometo la Empresa celebrar dos funciones semanales donde exhibirá cintas de mérito a un precio verdaderamente módico.

Que el entusiasmo haga el milagro de los peces y los panes es nuestro deseo.

CONDOLENCIA

A nuestra querida compañera en la Crónica Social Mary Rosa, que durante muchos años tuvo a su cargo la Crónica del DIARIO en la ciudad de Alacranes, llegue nuestra condolencia por el duelo de su familia. Sentimiento que hacemos extensivo a su hermanita Celeste y a los suyos todos.

Felita Martín Fernández.
Cronista Social.

SOCIALES DE MENDOZA

VIERNES DE DOLORES

MENDAZA, Abril de 1933.— En este día celebraron su onomástico la distinguida señora Dolores Brito de Pérez, su bella hija Lolita la joven señora de Suárez, y la culta señorita Dolores Santos, digna y competente profesora de Instrucción Pública, para quienes tengo un afectuoso saludo deseándoles muchas felicidades.

Una niñita muy graciosa e inteligente, también celebró sus daís, me refiero a Lolita Hernández.

Y por último Lolita García admirada flor del jardín Bainoense.

Para todas felicidades.

GLORIA GUZMAN

El próximo sábado de Gloria esta de días mi buena amiguita Gloria, linda flor del pensil mendoceño.

Que flores bellas como tu rostro de angel sean siempre lo que pisen tus piececitos de muñeca juguetona.

Como mensaje de amistad envióle mi felicitación a la encantadora señorita Gloria González que en el lejano pueblo de Santo Domingo brilla como estrella de primera magnitud.

Otra felicitación para la blonda Gloria Aymerich, amiguita muy querida de la cronista, residente en Gaspar.

ORLA DE LUTO

Envióle mi sentido pésame al distinguido matrimonio Collía García por la muerte de dos familiares.

VICTORIA SALGUERO

Blonda, e interesante, de trato exquisito es la señorita Salgueiro.

Departí en amena charla un ratico muy agradable, la acompañaba otra interesante figulina la espiritual Lalá Obregón.

Ante tan gentiles señoritas deshojo las más fragantes flores.

TRISTE NOTICIA

Acabo de recibir la triste noticia del fallecimiento del señor José Pradere.

Elevo una plegaria por el descanson de su alma y pido al Señor resignación para su desconsolada familia.

Carmen Llabres de Zamora.
Cronista Social.

M.E.C.D. 2016

Abril 12 de 1933 — **DIARIO DE LA MARINA** — Ejemplar 5 Centavos

Se supone que Austria y Alemania buscan el apoyo de Italia para unirse

Es muy comentada la visita de dos estadistas alemanes y del canciller austriaco a Italia

Italia juzga el memorandum francés opuesto al proyecto de Mussolini y no lo acepta

ROMA, abril 11. (AP.)—El cuerpo diplomático se muestra intrigado hoy por conocer la exacta significación de la presencia en Roma de dos importantes estadistas alemanes y el canciller de Austria.

Los distinguidos visitantes son el capitán Wilhelm Goering, ministro sin cartera del Gobierno alemán, que sostuvo una entrevista con el primer ministro Mussolini de más de una hora hoy; Frank von Papen, vicecanciller del Reich, que pasó ayer media hora con Mussolini, y el canciller Engerbert Dollfuss, de Austria.

Los tres visitantes han manifestado que han venido a Roma para pasar la Semana Santa y que harán una visita al Santo Padre; pero el cuerpo diplomático concede mayor significación a su estancia en Roma.

Circula el rumor de que el canciller Dollfuss trata de obtener la aprobación de Italia para la unión política de Austria a Alemania. Los observadores no participan de esta creencia y aseguran que la opinión pública en Austria se opone actualmente a la unión a causa de que el Gobierno de Hitler ha mediatizado la independencia de los Estados alemanes.

Se supone que el capitán Goering y el primer ministro Mussolini trataron del memorándum del Gobierno francés acerca del pacto de las cuatro potencias propuesto por Mussolini. Este memorándum fué entregado al primer ministro, poco antes de que le visitara el ministro alemán, por Henry de Jouvenel, embajador francés.

La reacción extraoficial italiana ante el memorándum francés es que equivale a una contraproposición que no puede aceptarse porque modifica materialmente el plan de Mussolini.

El Gran Consejo Fascista publicó una nota el 6 de abril diciendo que el plan de Mussolini debía quedar como estaba sin modificaciones y se tiene entendido que el Consejo hará buenas sus palabras. El primer ministro estaba dispuesto a aceptar una ligera variación, pero el memorándum francés afecta a los puntos fundamentales.

AL MARGEN DEL CABLE

POSTDAM Y EL VATICANO

Por RAUL MAESTRI

LA post-guerra alemana, formalmente, se debatió a la sombra del espíritu de Weimar. No del Weimar del nuevo—clasicismo alemán, de aquella eclosión portentosa que mejor se simboliza en el señero nombre de Goethe; se trataba de otro Weimar, menos ilustre y menos imperecedero, del Weimar de la social-democracia y de la derrota, del Weimar de Ebert, esa pobre figura. Durante catorce años tormentosos flotaba en el ambiente de Alemania—y no más que flotaba—un documento llamado, popularmente, la Constitución de Weimar. Este documento se caracterizó siempre por provocar tanto interés entre los especialistas como indiferencia entre las masas, y de hecho salió a la liza de la vida germánica cojo y tuerto.

Hoy es cadáver, y—lo que es mas terrible—cadáver insepulto. Ha muerto el espíritu de Weimar y ha nacido—o más exactamente, resucitado—el espíritu de Potsdam. Potsdam es la síntesis y la ecuación de Prusia: un palacio y unos jardines imitación de Versailles, muchos cuarteles y muchos soldados, iglesias enjutas y severas, y un río y unos bellísimos bosques que lo circundan. Para el visitante de hoy—o de ayer, como yo—Potsdam es una incógnita: ¿estamos en una fortaleza o en una ciudad de pacíficos rentistas o en el residuo y sombra de un capricho real? Potsdam es una síntesis de las tres cosas, no menos que la Prusia tradicional. Y sobre esta síntesis, enhiesta, se alza la memoria de un monarca de quien todavía se dice «el viejo Fritz». Un hombre de gran personalidad, que se creía más inteligente e ingenioso de lo que en realidad era, que fué un buen administrador y un buen militar y que supo darle un cierto carácter lunático y gracioso a sus naturalísimos despotismos.

El tercer Reich se ha casado con Potsdam. La boda fué solemne, como sabe todo el mundo. Los representantes del pueblo sirvieron de testigos; el mariscal von Hindenburg—que tan bien se lo imagina uno en la iglesia de la guarnición de Potsdam—de padrino; y el novio no fué otro que el señor Adolfo Hitler, nuevo canciller, quien en esta ocasión entonó su más antológico discurso.

Todo muy bien, ¿por qué no? Pero ahora están en Roma un representante por línea directa y un representante por línea colateral de este tercer Reich, los señores—respectivamente—Goering y von Papen. En Roma, pero—sin duda—principalmente en el Vaticano. Y de aquí surje una dualidad que no está de más subrayar: Potsdam y la ciudad pontificia.

El nacionalsocialismo y el catolicismo no se han llevado ni se llevan bien. Median entre ambos fundamentales diferencias de principios; y son todavía más palpables, y no menores, las diferencias de táctica y conducta, de nacimiento y de fin. Por ejemplos: los obispos alemanes han declarado, en repetidas ocasiones, que existe incompatibilidad entre la pertenencia a la Iglesia Católica y la pertenencia al Partido Nacionalsocialista. Los principales líderes nacionalsocialistas—Hitler, Goebbels, Goering—son católicos, pero a la manera elástica y clandestina del hijo pródigo que no ha vuelto aún del viaje. Por otra parte: el Partido Nacionalsocialista es antisemita, guerrero, en una forma u otra socialistoide—tres circunstancias que, entre otras, lo coloca frente a Roma. Esencialmente, el nacionalsocialismo no puede compadecerse con una doctrina universalista, humanística y dogmáticamente exclusivista como es el catolicismo. Políticamente, hasta ahora, el Centro—que no es un partido católico, pero sí el partido de los católicos—ha estado en las antípodas de la Casa Bruna de Munich, y todos los esfuerzos para salvar esta distancia resultaron frustrados.

En la actualidad, en que a despecho de multitud de circunstancias el Gobierno parece asentado sobre bases firmes, la situación varía para ambas partes, el alto mando nacionalsocialista y los católicos alemanes, por supuesto indisolublemente unidos al Vaticano en las cuestiones de principio. El actual Gobierno necesita, para no ser un gobierno parlamentario más y sí un gobierno totalitario y constructivo, reducir a un mínimo la oposición. En este sentido el frente católico ha de ser su primera preocupación; frente a él no puede reaccionar como frente a comunistas y socialistas, pero ha de reaccionar de alguna manera. Por su parte: el catolicismo alemán es lógico que adopte nuevas posturas en la nueva situación. Hasta ahora está siguiendo, frente al Gobierno, una política de tolerancia; pero ello no basta.

Como se ve surje ahora, por fuerza misma de los hechos, una zona tangencial entre estas dos realidades dispares, catolicismo y nacionalsocialismo. No parece sino probable y sensato que los directores de una y otra tendencia traten de apresar positivamente y potenciar esta tangencia.

La historia demuestra, una historia milenaria y todavía y siempre fresca, que el Vaticano es (aparte de su contenido teológico, etc.), la Cancillería perfecta que se conoce. En ningún otro meridiano del mundo se ha realizado de manera tan cabal como allí todo el sentido de esta maltratada palabra: Política. Y en particular en cuanto a Alemania dos sucesos de relevancia lo atestiguan: la Reforma luterana y el **Kulturkampf** bismarckiano; de ambas pruebas, a la larga, salió triunfante Roma. Por todo, cabe imaginar que la visita Goering-Papen a la Ciudad Eterna puede muy bien determinar consecuencias positivas tanto para la nación alemana como para los derechos de la razón. Potsdam y Roma pueden, a pesar de todo, entenderse, y en Roma y por Roma. En general, cabría decir que Roma sabe entenderse con todo y con todos, y por una razón sencillamente salomónica: porque Roma se entiende a sí misma clara y eternamente.

En cuanto al otro aspecto de la visita—el Quirinal y Mussolini—no tendrá de hecho pareja importancia, aunque las formas y las palabras puedan, a veces, indicar otra cosa.

El proceso por el sacrificio humano, enviado al jurado

Dos hijas de la anciana víctima inmolada la ataron y luego el hijo la asesinó

INEZ, abril 11 (AP.)— El macabro caso de «sacrificio humano», fué puesto en manos del jurado esta noche a las 9:58 (hora de La Habana), después de que el juez J. F. Bailey había dado las órdenes necesarias para que dos de los acusados fueran absueltos.

El juez ordenó la libertad de Fred Mills y Tommie Boyd, por considerar que no se había podido comprobar su complicidad en el horrible crimen.

Harry F. Ramey, abogado de la defensa, declaró que John N. Mills «estaba completamente loco, como lo está ahora».

Ramey dijo que los otros acusados estaban bajo una poderosa influencia hipnótica.

LAS HIJAS DE MRS. MILLS NO CREIAN QUE LA ANCIANA FUERA ASESINADA

INEZ, Kentucky, abril 11 (AP.)—Dos hijas de Mrs. Lucinda Mills, de sesenta y siete años, que fué asesinada el 8 de febrero durante una salvaje ceremonia religiosa en la cabaña de unos montes próximos a Tomahawk, manifestaron hoy al jurado que amaban a su madre y que no esperaban que fuera asesinada durante las ceremonias.

Las hijas, Mrs. Mollie McGinnis y Mrs. Ora Moore, son dos de los siete parientes procesados por la muerte de Mrs. Mills. Las declaraciones fueron prestadas esta tarde poco después de haber terminado su informe el fiscal.

Poco antes de que declarasen, Mrs. Alma Mills, de veinticuatro años, esposa de John H. Mills, jefe del culto, manifestó bajo juramento que nadie, excepto John, el procesado, había tocado a Mrs. Lucinda Mills cuando ésta se acostó en el improvisado altar.

Las hermanas dijeron que habían amarrado a la madre, pero pensando que no le pasaría nada.

VARIOS SOLDADOS MOROS, DESERTARON DE FRANCIA, PASANDO A SUELO ALEMAN

PIRMASENS, Alemania, abril 11 (AP.)—Varios soldados moros, pertenecientes al 230 Regimiento de Francotiradores de Algeria, desertaron hoy pasando a territorio alemán. Manifestaron que habían desertado porque eran maltratados por los oficiales franceses. Fueron detenidos por los autoridades. (Pirmasens está en el Palatinato del Rhin, cerca de la frontera francesa.)

EDUARDO HERRIOT SE HALLA DISGUSTADO POR HABERSELE LIMITADO SU MISION EN E. U.

La conferencia económica mundial, el problema de las deudas de guerra, la política arancelaria, los cambios internacionales, cooperación al desarme y situación general, temas de Mc Donald

PARIS, abril 11.—(AP).—La insistencia del gabinete en que el ex primer ministro Edouard Herriot tenga una misión puramente informativa en los Estados Unidos es causa de que se dude de que el ex jefe del gobierno logre hacer progresos con relación al pago de la deuda.

Los amigos de M. Herriot dicen que se encuentra disgustado por las limitaciones que se han puesto a su misión, aunque considera que será ventajosa para mejorar las relaciones francoamericanas y para conocer de una manera definitiva la actitud del Presidente Roosevelt hacia los problemas mundiales, incluso las deudas.

El ex primer ministro embarcará el lunes, dos días antes de lo que pensaba. Ha fijado la fecha de salida para el lunes con el objeto de tener la oportunidad de ver al primer ministro MacDonald en Washington, cuya estancia en la capital americana será breve.

M. Herriot esperaba que la invitación de M. Roosevelt a Francia para que enviase un representante a Washington crearía una impresión favorable en la Cámara de los Diputados hacia el pago de los intereses de la deuda que se vencieron en diciembre.

No se siente molesto por no tener autorización para negociar sobre las deudas, según se dice, a causa de que las deudas no figuran en el programa de las conversaciones de Washington y los jefes del gobierno han declarado que ese asunto es de pequeña importancia comparable con el problema de la rehabilitación del mundo.

Una resolución abogando por el pago de los intereses de diciembre ha circulado hoy en forma impresa. El texto de esta resolución de la Cámara de los Diputados asegura que las condiciones para el pago, que se habían estipulado, han quedado cumplidas con la actitud de la administración de Roosevelt. Los Estados Unidos—agrega— «han cambiado de jefe y de métodos».

MACDONALD CONFERENCIARA CON SUS MINISTROS ANTES DE IR A WASHINGTON

LONDRES, abril 11. (AP).—El primer ministro Ramsay MacDonald presidirá un consejo con el fin de resolver todas las cuestiones pendientes en relación con su viaje a Washington, que lo comenzará el sábado de la presente semana.

En sus conversaciones con el Presidente Roosevelt, el primer ministro tratará ampliamente de los siguientes asuntos: la conferencia económica mundial, el problema de las deudas de la guerra, la política arancelaria, los problemas de cambios internacionales los métodos de cooperación sobre asuntos como la conferencia de desarme de Ginebra y la situación general de Europa.

Además de estas cuestiones, Mr. MacDonald y Mr. Roosevelt estarán en libertad de tratar de cualquier otro asunto.

Ramsay MacDonald llevará a Washington a Sir Robert Van Suttart, jefe permanente del ministerio de Estado; a Sir Frederick Leith Ross, asesor económico del Gobierno; A. E. Overton, de la Junta de Comercio y J. A. Barlow, secretario particular del jefe del Gobierno.

EL VIZCONDE ISHII REPRESENTARA AL JAPON EN LA CONFERENCIA DE WASHINGTON

TOKIO, abril 12, miércoles (AP.) El vizconde Kikujiro Ishii, ex-embajador del Japón en los Estados Unidos, y que en una época desempeñó la cartera de Relaciones Exteriores, aceptó hoy la misión de ir a Washington para discutir los problemas económicos con el presidente Roosevelt.

"La actuación de Roosevelt, la más grandiosa en la historia de E. Unidos"

ROBINSON

A este gran inicialista,...

no hay quien le pase una bola.

Los elogios al Presidente han sido contestados con fuertes ataques a su plan económico

El discurso del Senador Robinson, de Arkansas, jefe de los demócratas, glorificando la obra de Roosevelt, fué contestado por Robinson, de Indiana, republicano, con acerbas censuras

WASHINGTON, abril 11. (AP.) El senador Robinson, líder democrático, manifestó hoy que la actuación del presidente Roosevelt hasta la fecha ha sido la más eficaz y grandiosa en la historia de los Estados Unidos.

Su discurso fué motivo de que el senador Robinson, republicano por Indiana dirigiese un violento ataque contra el presidente por sus medidas económicas, y de que Huey Long, senador por Louisiana, manifestase que no quería «criticar» al presidente, sino más bien «aconsejarle».

«Hay más obreros sin trabajo ahora que cuando entró en la Casa Blanca»—dijo Long,—«y más bancos han cerrado sus puertas».

«No es justo»—contestó el senador democrático—«echarle la culpa al presidente por la actual situación bancaria. Mr. Hoover tenía proyectado cerrar los bancos, plan que no pudo poner en acción porque no se pudo poner de acuerdo con Mr. Roosevelt sobre la duración de la moratoria».

El senador por Arkansas dijo que a pesar de las críticas, el presidente «ha hecho más durante las cuatro semanas que lleva en el poder que ningún otro presidente en un período tan corto».

Long trató de criticar el rápido plan legislativo del presidente, asegurando:

«Hemos tragado bastante ya. Nos obligaron a tragarnos lo de los bancos, que ya es tragar. Le quitamos $400.000,000 a los veteranos y por otra parte gastamos $300,00,000 para sembrar arbolitos. No quiero disgustarme con el presidente, pero sigue el precepto bíblico que dice: «Mejor sería que se le cayesen los ojos de la cara a quien alaba a un amigo».

Robinson dijo:

«Dudo de que haya alguien en la historia de nuestro gobierno que se haya sacrificado tanto por la causa del pueblo como Franklin D. Roosevelt. Tarde de noche y temprano por la mañana está trabajando incansablemente. Es muy posible que se haya equivocado, pero está rindiendo una magnífica labor. Por Dios, seamos justos y levantémosle el brazo en triunfo.

Robinson, el senador republicano por Indiana, pidió la palabra para atacar la ley de economía.

«Es mi opinión, y creo que el tiempo la comprobará, que la llamada ley de economía, aprobada a petición del presidente, es la más cruel e inhumana que jamás se han aprobado en el Congreso americano.

«Cientos de miles de personas que lucharon por la patria, se ven en la miseria porque se le han quitado los beneficios que le dió el Congreso. Ustedes han sido la causa de que miles de mujeres y niños marchen hacia la tumba. Me alegro que nunca se me pueda culpar de esas muertes. El presidente le ha robado $140,000,000 a los fondos públicos para plantar arbolitos a $1 por día».

«Alguien debe decirle la verdad al pueblo aun en presencia del «rey»—dijo Long.—«No me dirán que han mejorado las condiciones desde el día 4 de marzo, pues hay 200,000 hombres más sin trabajo».

Los supervivientes del "Akron", ante el tribunal naval

EL DOCTOR ECKENER SUPONE QUE LA ROTURA DEL DIRIGIBLE FUE EN EL DEPOSITO DE AEROPLANOS

El segundo jefe del «Akron», comandante Wiley, después de haber reflexionado sobre la catástrofe y sus posibles causas, se ha visto obligado a modificar su declaración

LAKEHURST, N. J. (AP.)—El relato de la caída del dirigible «Akron», con la proa a un ángulo de 35 grados, y su choque contra el agua con un estrépito «como cuando se pisa una caja de fósforos de a kilo», fué hecho hoy ante el Tribunal Naval que está investigando las causas de la catástrofe.

Usando frases «pintorescas», Moody Erwin, uno de los marineros supervivientes, hizo el relato.

Erwin, que es alto y delgado, fué el último de los tres supervivientes que aparecieron hoy ante el tribunal. Todos ellos dieron detalles espeluznantes sobre la catástrofe contando cómo se rompieron las cuadernas, y tuvieron que gatear por la «cubierta» para salir al exterior. Los tres estuvieron de acuerdo en que el dirigible se inclinó a un ángulo de unos 35 grados.

Los dos marineros manifestaron que las cuadernas se rompieron cuando el dirigible estaba todavía en el aire mientras que el teniente comandante Wiley, el tercer superviviente, cambiando de opinión afirmó que no hubo quiebra hasta que el dirigible chocó contra el mar.

La rotura de cuadernas descrita por los dos marinos ocurrió hacia el centro de la nave, hacia el lado de babor.

«Aproximadamente tres minutos después chocamos contra el agua» —declaró Erwin. Luego sentimos un estrépito formidable como cuando se pisa una caja de fósforos de a kilo. Esto indica que la nave se quebró por la popa.

Wiley, como resultado «de consultas y meditación» cambió hoy varias partes de sus anteriores declaraciones. El más importante de estos cambios fué su declaración de que la ráfaga de viento que había sentido en realidad fué causada por el choque de la popa de la nave contra el agua. Aseguró que esta era la razón por la cual no sintió la ráfaga por las ventanillas de la cabina de mando.

Las declaraciones de los otros dos testigos en la sesión de hoy: R. L. Hill y A. W. Einters, radiotelegrafistas de guardia en la estación de Lakehurst en la noche del accidente, revelaron que entre 9:45 p. m. del 3 de abril y las 2:08 de la madrugada del día 4, no trataron de comunicarse con el Akron. La nave cayó aproximadamente a las 12:30 a. m. del día 4.

El teniente C. J. Mc Guire, oficial areológico de la estación que actuó como ayudante del fiscal, teniente comandante Ralph C. Pennoyer, dijo después de la sesión, que esto no era raro.

Al ser interrogado sobre las razones que impulsaron al comandante de la nave (comandante F. C. Mc Cord) a efectuar el vuelo cuando sabía que era imposible calibrar los «radio direction finders», Wiley manifestó que había otros experimentos que querían hacer, justificando por lo tanto el vuelo, bajo condiciones atmosféricas adversas.

Al ser interrogado sobre el cambio de derrotero de Este a Oeste, ordenado por el comandante Mc Cord, Wiley manifestó que no importaba verdaderamente cuál dirección tomaban, pues estaban rodeados por descargas eléctricas.

EL DOCTOR ECKENER EXPLICA LA CAUSA DEL DESASTRE DEL «AKRON»

FRIEDRICHSHAFEN, Alemania, abril 11.—(AP).—A base de los informes cablegráficos que se han recibido en esta ciudad, el doctor Hugo Eckener, comandante del dirigible «Grof Zeppelin», dijo hoy que opina que el desastre del dirigible «Akron» de la armada de los Estados Unidos se debió a que se rompió la parte de la nave donde se alojan los aeroplanos.

«Siempre consideré ese punto muy peligroso, porque el dirigible se encuentra en ese lugar unido por un puente y no por una cuaderna longitudinal», agregó.

El doctor Eckener no cree que el «Akron» se viera impelido a descender por una fuerte ráfaga de aire.

Será modificada la ley referente a la semana de 30 horas

Ocho mil barriles de cerveza se fabricaron en cuatro días, en Syracuse, Estado de N. Y.

WASHINGTON, abril 11 (AP.)—La legislación federal estableciendo la semana obrera de treinta horas parecía segura esta noche en vista de que la secretaria del Trabajo, miss Perkins, se mostró partidaria de la medida en el Senado.

Miss Perkins, después de una conferencia con el secretario Roper y el senador Black, autor del proyecto, anunció, sin embargo, que recomendaría algunas modificaciones con el fin de hacer más práctica la ley.

Parece que existe el propósito de hacer más elástica la aplicación de la ley de la jornada de seis horas y la semana de cinco días.

Miss Perkins conferenciará mañana con la Comisión de Trabajo de la Cámara, que está esperando un informe de la Casa Blanca antes de estudiar la medida.

El presidente Roosevelt designó a miss Perkins y al secretario Roper para que hagan un estudio del proyecto desde el punto de vista de la Administración.

La medida, que fué aprobada la semana pasada por el Senado, no ha conseguido avanzar gran cosa en la Cámara.

Entre las modificaciones que se espera hará miss Perkins figura la de ampliar el número de horas para algunas industrias, de acuerdo con las necesidades.

SE VENDIERON 8.000 BARRILES DE CERVEZA EN CUATRO DIAS EN SYRACUSE

SYRACUSE, N. Y., abril 11 (AP.)—El distrito fiscal de esta ciudad anunció esta noche que había recaudado la suma de cuarenta mil pesos por concepto de impuesto federal sobre los ocho mil barriles de cerveza que ha fabricado en cuatro días la única cervecería que opera en esta región.

La cervecería tiene trescientos cincuenta hombres trabajando en tres turnos de ocho horas cada uno, y tiene proyectado emplear otros cien.

LOS VETERANOS DE PUERTO RICO DISGUSTADOS

SAN JUAN, Puerto Rico, abril 11. (AP.)— Los funcionarios de la Legión de esta ciudad se han dirigido a los de la Legión Nacional y a los funcionarios de Washington protestando de que se reduzcan las pensiones un cincuenta por ciento a los veteranos de ésta, mientras no se han tocado las de los veteranos de Alaska, Hawai y el Canal de Panamá.

ATENTADOS DE LOS POLACOS A LOS ALEMANES

Cumpliendo instrucciones de Hitler ha dimitido el cónsul alemán en New York

GRUDZIADZ, Polonia, abril 11. (AP.) Un grupo de nacionalistas polacos invadió hoy los establecimientos alemanes y asaltó los puestos de periódicos germanos, apoderándose de los últimos e incendiándolos en las calles. Los letreros de algunas tiendas fueron destruidos.

CONTRA LOS NAZIS UNIFORMADOS

COPENHAGUE, Dinamarca, abril 11. (AP.) Un proyecto de ley que tiende a impedir que Nazis alemanes uniformados penetren en el Slesvig danés será presentado al Parlamento esta noche con el propósito de que sea aprobado rápidamente.

Prohibe toda clase de uniformes políticos y aumenta el número de los policías en el estado.

La aprobación del proyecto se ha por descontada y se dice que la ley se enviará por aeroplano al Rey que se encuentra de vacaciones en Skaw.

Esta prisa se debe al deseo de hacer efectiva la ley antes de las fiestas de la Semana Santa, por tener noticia el Gobierno de que gran número de Nazis uniformados se proponen visitar el Slesvig.

DIMITIO EL CONSUL ALEMAN EN NUEVA YORK

NUEVA YORK, abril 11. (AP.) El doctor Paul Schwartz, cónsul aleman en Nueva York, anunció esta noche que ha enviado su dimisión a Berlín, cumpliendo las instrucciones del gobierno de Hitler.

El doctor Schwartz, que no es judío, publicó una nota en que dice: «Desde que el régimen de Hitler llegó al poder, era cuestión de tiempo que los amplios principios e ideales que he defendido y por los cuales he luchado toda la vida chocarían con la fanática política del nuevo régimen».

MUERTO UN ABOGADO JUDIO EN ALEMANIA

CHEMNITZ, Alemania, abril 11. (AP.)— Un conocido abogado de esta ciudad, el doctor Weisner, que fué secuestrado de su residencia por varios hombres vestidos con el uniforme nazi, apareció asesinado hoy en una carretera cerca de Chemnitz. La policía anunció que sospechaba que los autores del crimen habían sido elementos antinazis disfrazados.

FUE NOMBRADO GOBERNADOR DE LA ZONA DEL CANAL DE PANAMA EL TENIENTE CORONEL SOHLEY

André Lefevre de la Boulaye, nuevo Embajador francés en los Estados Unidos, llegó ayer a Nueva York, y salió para Washington en seguida. Credenciales del Ministro paraguayo

WASHINGTON, abril 11. (AP.) El teniente coronel Julián L. Sohley, de Georgia, fué nombrado oficialmente hoy gobernador de la Zona del Canal de Panamá.

LLEGO A NUEVA YORK EL EMBAJADOR FRANCES

NUEVA YORK, abril 11. (AP.) André Lefevre de Laboulaye, nuevo Embajador de Francia en los Estados Unidos, llegó hoy a Nueva York.

M. de Laboulaye, que sustituye a Paul Claudel, hizo pocos comentarios acerca de las «conversaciones» con la administración acerca de las deudas.

«No he recibido instrucciones en relación con las deudas», dijo el Embajador. «Realmente no tengo ninguna misión especial. Vengo no como Enviado extraordinario sino como Enviado ordinario».

PRESENTO SUS CREDENCIALES A ROOSEVELT EL NUEVO MINISTRO DE PARAGUAY

WASHINGTON, abril 11. (AP.) El doctor Enrique Bordenave presentó hoy sus credenciales como ministro del Paraguay al Presidente Roosevelt, siendo el primer diplomático acreditado durante la presente administración.

El doctor Bordenave dijo al Presidente que trata de fomentar las relaciones entre los jefes intelectuales de los dos países, así como interesar al capital americano en la explotación de las riquezas de su país.

Apenas hizo mención de la guerra con Bolivia, añadiendo que ideales análogos a los del Presidente Roosevelt «inspiran a su patria, y que se siente satisfecho de poder proclamarlos en estos momentos en que Paraguay está luchando con las fuertes pero dolorosas emociones de quien defiende su honor y su herencia».

DOS CAÑONEROS DE COLOMBIA, SALIERON CON RUMBO A TARAPACA

MANAOS, Brasil, abril 11. (AP.)—Dos cañoneros colombianos salieron hoy de este puerto rumbo a Taracapa. Se asegura que comenzará una gran ofensiva colombiana tan pronto como los dos barcos lleguen a aguas colombianas.

DIMITIO EL GABINETE DE PORTUGAL Y FORMARA OTRO GOBIERNO EL 1er. MINISTRO

LISBOA, Portugal, abril 11. (AP.) El primer ministro Antonio de Oliveira Salazar presentó hoy la dimisión de su gabinete e inmediatamente recibió el encargo de formar un nuevo gobierno de acuerdo con la nueva Constitución de Portugal, que pone fin al régimen de la dictadura.

El nuevo gabinete es el mismo que el dimitente con dos excepciones. El doctor Caciro de Matta reemplaza al doctor Cezar Mendes como ministro de Estado, y el comandante Luis Alberto Oliveira, ocupa el ministerio de la Guerra en lugar del general Daniel Rodríguez Sousa.

El presidente Oscar Carmonia continúa de jefe de la nación.

"LA USURA PROTESTA

Por Gastón MORA

ALLá, en nuestras lejanas dades y en pleno régimen nial, hubo un momento en corrupción en las aduanas— ces la gran fuente de ingresos mó tan vastas proporciones, Gobernador y Capitán General **en tiempo era**, ocupó militarm con fuerzas del ejército **regula de la Habana**. Un periodista tre, que todavía vive, calificó el cho insólito, —en un artículo rístico—, **de sitio, ataque y tom la aduana de la capital.** Los co bandistas se indignaron de la da adoptada por el gobierno nial, y lo atacaron aquí y en Ma Con tal motivo, un periódico de tanzas publicó un artículo, que mucha resonancia, titulado: «La **moralidad y el fraude protesta** De las protestas de los contra distas nadie hizo caso, y el go no de Madrid y la opinión pú principalmente, las **repudiaron** co era natural. Recordamos este dente de la época colonial, que templamos en nuestros «**años zos**», viendo que ahora **la Usura**, sus **conciliábulos**, se revuelve co la Ley Camps, supresora **de la ción personal trás el apremio** o **ceso hipotecario.** Ataca a la pri ra, diciendo **que es inconstitucio** y a la segunda diciendo **que no aplicable** en los procedimientos potecarios para realizar créditos teriores a la promulgación de la Camps, la cual se hizó en la Ga del día Cuatro del corriente me abril.

x x x

—Sería grotesco que aquí **no dieran** otorgarse moratorias en vor de los deudores hipotecarios sa que se hace en todas partes circunstancias excepcionales, que en Cuba hizo, primero, We y más tarde el Presidente **Mac K ley.** La moratoria, que ahora se concedido, es perfectamente Con tucional, aunque proteste la Us esa Usura enfrenada en todas p tes con la tasa del interés. Esa U ra recientemente condenada por H tler, en Alemania y por Roosev en los Estados Unidos. Es const cional la moratoria porque **no mo** fica las obligaciones civiles dima das de los Contratos. Lo que ha **es suspender**, durante dos años, **ejercicio de las acciones para mandar en juicio el cumplimien de lo estipulado.** Esta suspensión de orden procesal, de orden pú co; es una cuestión de procedimi to, y eso cae bajo la jurisdicción na de los Poderes Legislativo y E cutivo. Durante la guerra mun se otorgaron moratorias en todos países beligerantes. Es constitucio la moratoria porque sería inconce ble una constitución dentro de cual **no pudiera salvarse** la vida nómica del país. Si así fuese, constitución **no sería una tabla salvación, sino un sarcófago.**

x x x

—Conforme a la Ley Camps, quedado completamente suprim abolida **la acción personal tras apremio o proceso hipotecario.** A tado éste, ya no hay acción pe nal ninguna para perseguir bie libres del deudor, como si estu sen **tácitamente hipotecados. muerto**, que fué una entidad pro sal «informe», desvergonzada, se cubanos preeminentes, **la acc personal, no puede ejercitarse le mente, honradamente**, en nin procedimiento hipotecario que se tablezca para realizar créditos an riores a la Ley Camps, porque co esa acción **no podía nacer y ejer tarse sino después de agotado apremio hipotecario**, cuando lleg la oportunidad, para el acreedor, emplearla, se encontraría con ella había desaparecido por mini rio de la Ley. El deudor alega **la excepción de falta de acción el acreedor.** Y el juez, que **no la mitiese**, infringiendo la Ley Cam incurriría **no sólo en** responsabili civil, sino, también, en responsab dad penal. La moratoria **y la** Camps son una reacción de la co ciencia pública contra la Usura, **venía empobreciendo al país, y en queciendo a una escasa minoría**

NICOLAS DE RUMANIA DEJA A SU ESPOS

BUCAREST, Rumania, abril (AP.) En los centros generalm te bien informados se dice hoy el Príncipe Nicolás y su esposa m ganática, Jana Lucía Deletj, se separado. Créese que el Príncipe gresará en breve a Rumania y verá a recuperar sus derechos y rrogativas reales.

La Reina María, según el per dico «Adeverul», ha contribuido la reconciliación del Príncipe Ni lás y del Rey Carol, su hermano.

El matrimonio del Príncipe Ni lás, hijo segundo de la Reina M ría, y la señorita Jana Lucía Dele celebrado en noviembre de 1931, gustó a su hermano el Rey Caro

Tan pronto como el Rey se ent ró de la boda, ordenó que se in tara al Príncipe y a su esposa a sitarle para celebrar una conferen cia, pero éstos se negaron.

M.E.C.D. 2016

SUPLEMENTO GRAFICO EN ROTOGRABADO

DIARIO DE LA MARINA

HABANA, MIERCOLES, 12 DE ABRIL DE 1933

SUCESOS · DEPORTES
MODA
SOCIEDADES · CINE

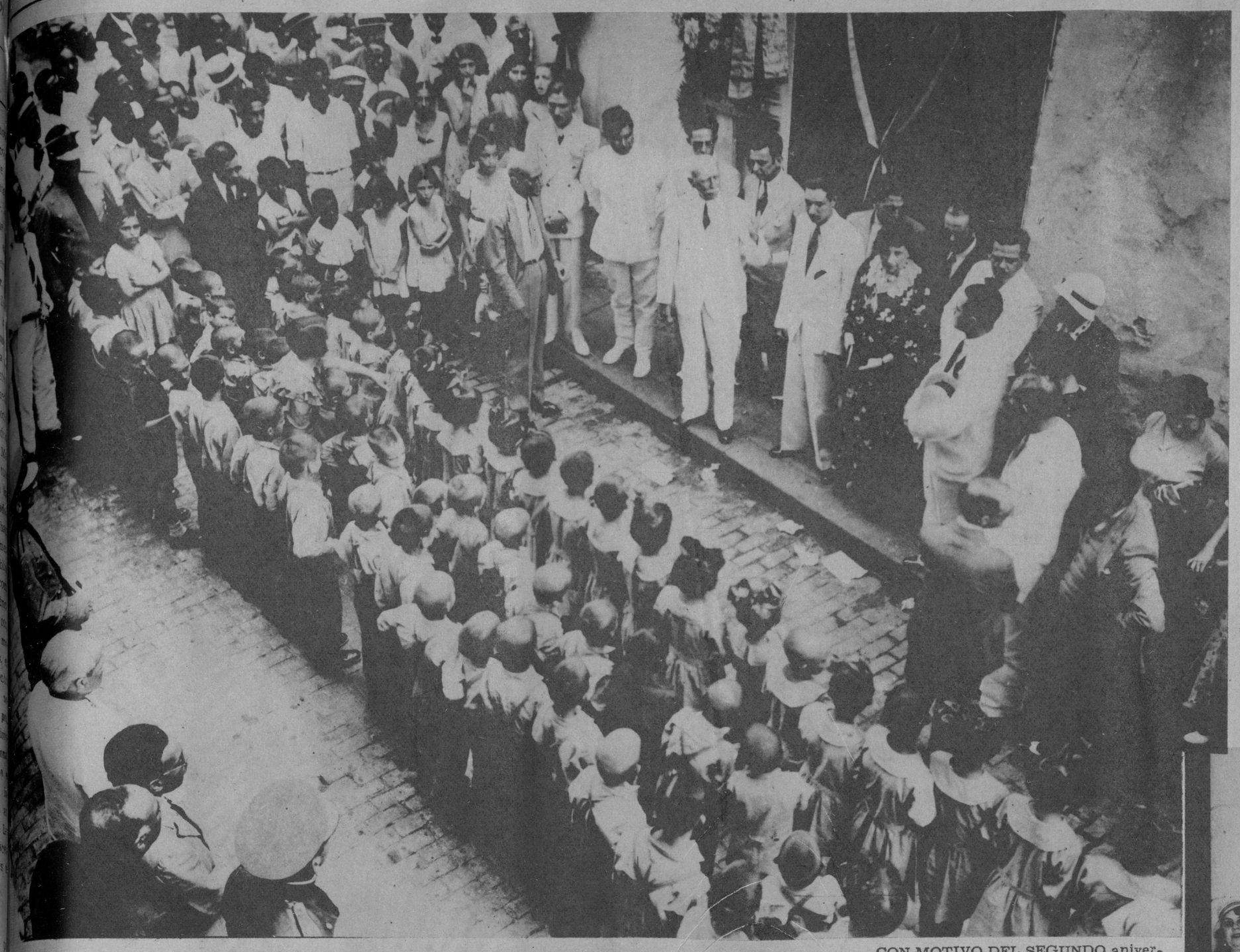

(FOTOS: B. V. B.)

CON MOTIVO del segundo aniversario de la muerte de la benefactora Mrs. Jeanette Ryder, la Junta Directiva de dicha Institución y los asilados efectuaron una piadosa peregrinación a su tumba en el Cementerio de Colón, donde colocaron una ofrenda floral, como un sentido testimonio de recuerdo y de amor a la ilustre desaparecida

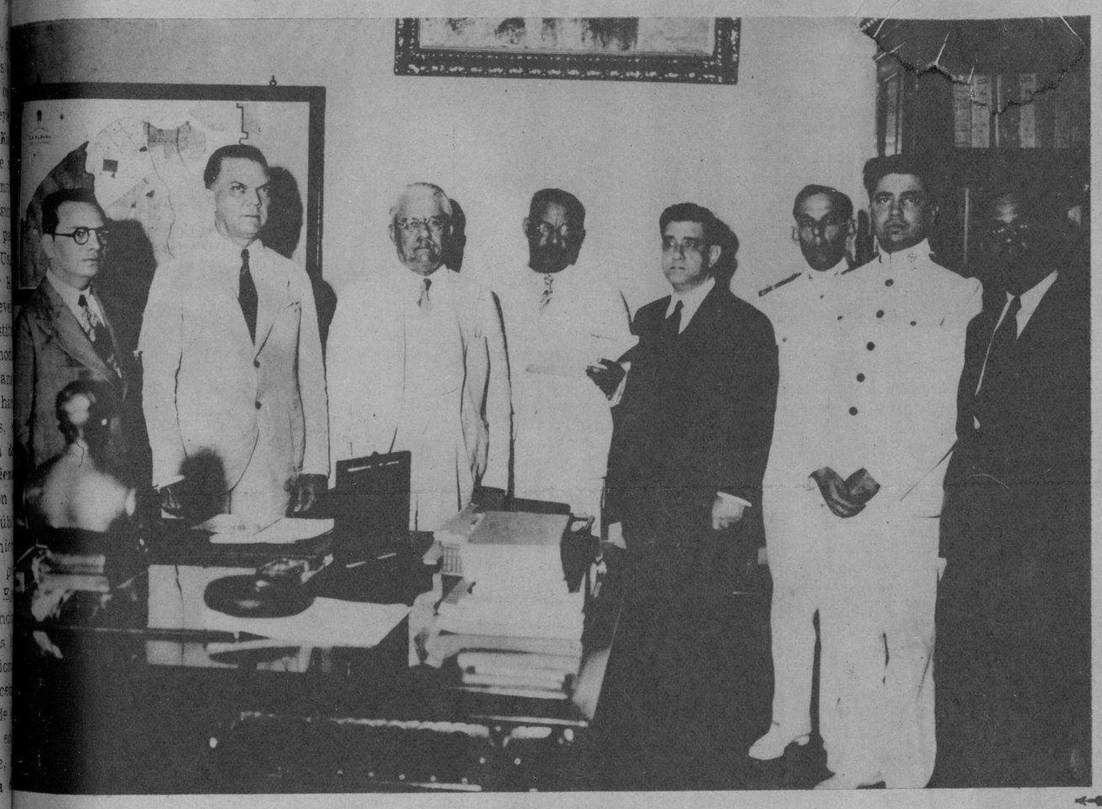

CON MOTIVO DEL SEGUNDO aniversario de la muerte de Jeanette Ryder, la ilustre benefactora que tanto hizo por la niñez desvalida y por los animales abandonados y enfermos, tuvo lugar ayer en el edificio del Bando de Piedad un sencillo acto conmemorativo en el que tomaron parte los niños asilados y las distinguidas damas y caballeros que forman parte de su Junta Directiva. En la fotografía aparece el Dr. Erasmo Regueiferos, dirigiendo la palabra a los niños en los momentos en que fué colocada una ofrenda floral sobre la tarja que recuerda la fundación de ese centro filantrópico y el nombre de Mrs. Ryder, alma de esa Institución hasta el momento mismo de su muerte

COMISION NACIONAL DE RADIO que hizo entrega al Sr. Secretario de Comunicaciones del Proyecto de Ley de Radio para la República, que, según informes, será estudiado en el Congreso en la presente legislatura. Aparecen en la fotografía, de derecha a izquierda: Sr. José Manuel Cruz Tolosa, Secretario de la Comisión; Teniente Alvarez Montano, vocal; Comandante Casimiro Guma, vocal; Enrique Elizaga, Presidente de la Comisión y Director General de Telégrafos; General Delgado, Secretario de Comunicaciones; Don Juan Clemente Zamora, Sub-Secretario de Comunicaciones; Lisandro Alburquerque, Jefe del Negociado de Asuntos Radioeléctricos y vocal de la Comisión; y Alberto Giró, vocal de la Comisión, Vice-Presidente del Radio Club de Cuba y redactor de Radio del DIARIO DE LA MARINA

(FOTOS: B. V. B.)

CON MOTIVO DE LA CELEBRACION de su bodas de plata, los esposos don Vicente Díaz, conocido comerciante de esta plaza, y su esposa, la señora Leopoldina Alvarez, reunieron en su residencia del Vedado a un grupo de sus amigos y familiares, improvisando con tal motivo una agradable fiesta

ALMUERZO OFRECIDO en el Gran Balneario de San Miguel de los Baños por miembros del Comité Ejecutivo de la Federación y del Colegio Médico de Matanzas al distinguido médico norteamericano Dr. R. D. Leland, de Chicago, huésped de honor de la Federación Médica de Cuba. En la fotografía aparecen, de izquierda a derecha, los doctores: José Bisbé, Antonio J. Font, R. D. Leland, Rafael Menocal, Miguel A. Branly, Miguel A .Beato, Félix J. López Luis, Pedro Ramos Báez, Arturo García Gómez, Mario Dihigo y Manuel de J. Ponte. En Dr. Leland se llevó la más grata impresión de nuestra famosa Estación Termal

(FOTOS: B. V. B.)

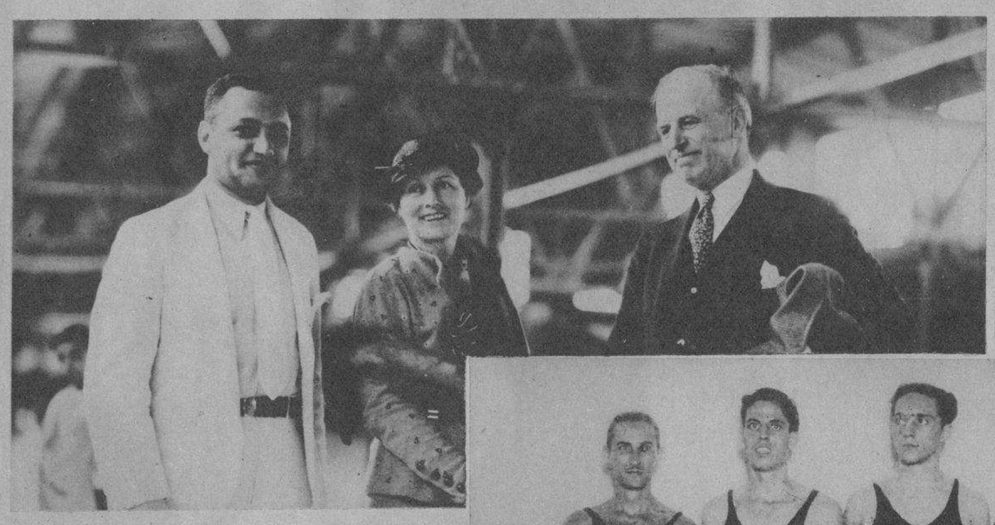

DISTINGUIDOS PASAJEROS llegados en el "Oriente": Mr. William E. Crofut (a la derecha), presidente de la Forest City Rubber Company, Cleveland, Ohio; Mrs. John Markell, residente en Valparaíso, Chile, y también pasajera del vapor "Oriente" y el Sr. Julio Marcus, presidente de General Distributors, Inc., representante en Cuba de la Forest City Rubber Company. Mr. Crofut es huésped del Hotel Nacional y pasará algunos días en La Habana

EQUIPO DE BASKET-BALL del Hispano, que ganó su último encuentro al team de Guanabacoa. Dicho encuentro tuvo lugar en el floor del Luyanó Sport Club, ante un nutrido grupo de fanáticos

(FOTOS: B. V. B.)

EN EL LUYANO SPORT CLUB se vienen celebrando una serie de juegos de basket-ball femenino. En esta fotografía aparece el equipo "Tropical", que ganó su último reñido encuentro en contra de los componentes del "Pirata", conjunto que ha venido distinguiéndose últimamente por su velocidad y por su "team-work"

M.E.C.D. 2016

MODAS

PARECE QUE LA SILUETA PARA LAS MODAS DE PRIMAVERA NO TENDRA UNA VARIACION FUNDAMENTAL, Y QUE LA LINEA Y LOS MOTIVOS DE INSPIRACION QUE SIGUIERON LOS MODISTOS EN EL INVIERNO SERVIRAN PARA DESARROLLAR LAS IDEAS EN LOS NUEVOS MODELOS DE LA ESTACION PRIMAVERAL.

ADVERTIMOS QUE SIGUE EL ENTUSIASMO POR LOS "SWEATERS" TEJIDOS Y POR LAS CHAQUETILLAS, Y QUE LOS TRAJES DEPORTIVOS CON AMPLIOS "ESCOTES" EN LA ESPALDA Y AL FRENTE PARA TOMAR EL SOL ACABARAN POR IMPONERSE, NO SOLAMENTE EN LA PLAYA SINO EN TODOS LOS SITIOS AL AIRE LIBRE A DONDE CONCURRA "MADAME" CON EL PROPOSITO DE LUCIR SU ESPALDA TOSTADA POR EL SOL.

LOS SOMBRERITOS EN FORMA DE "BERETS" TAMBIEN MONOPOLIZAN EL INTERES DE LAS MUCHACHAS CON HABITOS DEPORTISTAS, Y SE VEN CON PROFUSION EN LAS PLAYAS, EN LOS "COURTS" DE TENNIS, EN LOS TERRENOS DE GOLF Y AUN CON TRAJES DE MAÑANA POR TIENDAS Y PASEOS.

EN TRAJES DE TARDE SIGUEN USANDOSE MUCHO LOS MODELOS DE TRES PIEZAS EN DOS TONOS.

ELEGANTISIMA "BOINA" de estambre en los tonos cármelita, "beige" y naranja. El traje, un modelo "Kargere", tejido a mano, tiene los mismos colores en el cuello del "sweater"

UN INTERESANTE MODELITO QUE parece estar inspirado en el gracioso dibujo que se advierte en la piel de las zebras. La bufanda y el cinturón tienen una franja color naranja

(FOTOS: WIDE WORLD)

BEBE DANIELS, sigue monopolizando en Hollywood el cetro de la elegancia, con la particularidad de que siempre los modelos que luce son de una extraordinaria sencillez, a base de cortes estilizados, sin adornos y sin complicaciones

(FOTO ESPECIAL)

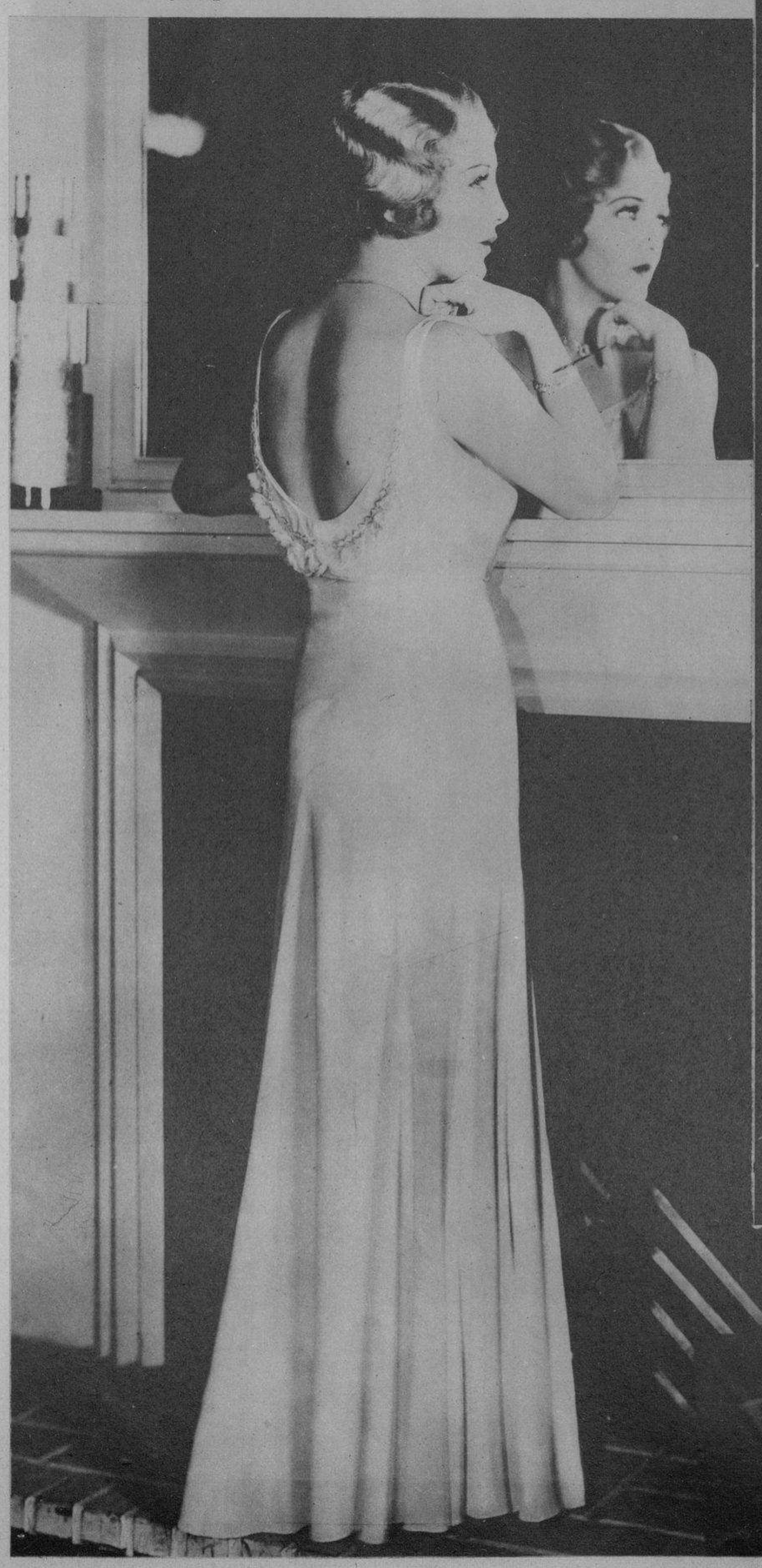

HE AQUI EL TIPO de chaquetilla más en boga entre las elegantes de Hollywood. Jean Parker, conocida actriz de la pantalla, luce esa prenda con extraordinaria distinción

UNA "PIJAMA" DECORATIVA, de líneas novísimas, muy propia para jovencitas. Nótese como los pantalones adoptan la forma francamente masculina, con un ancho normal y su consabida raya al centro

DOS MODELOS DE TRAJES de tarde, exhibidos por dos prominentes señoras de la buena sociedad newyorkina en la Feria de la Moda, celebrada en el Hotel Waldorf Astoria

M.E.C.D. 2016

CERVEZA

ESTA FOTOGRAFIA recoge el momente cuando los clientes de uno de los cabarets más populares de Broadway advirtieron que habían dado las doce de la noche del día seis de abril y que, por lo tanto, un minuto despues ya podia beberse libremente, sin temor a contravenir la Ley

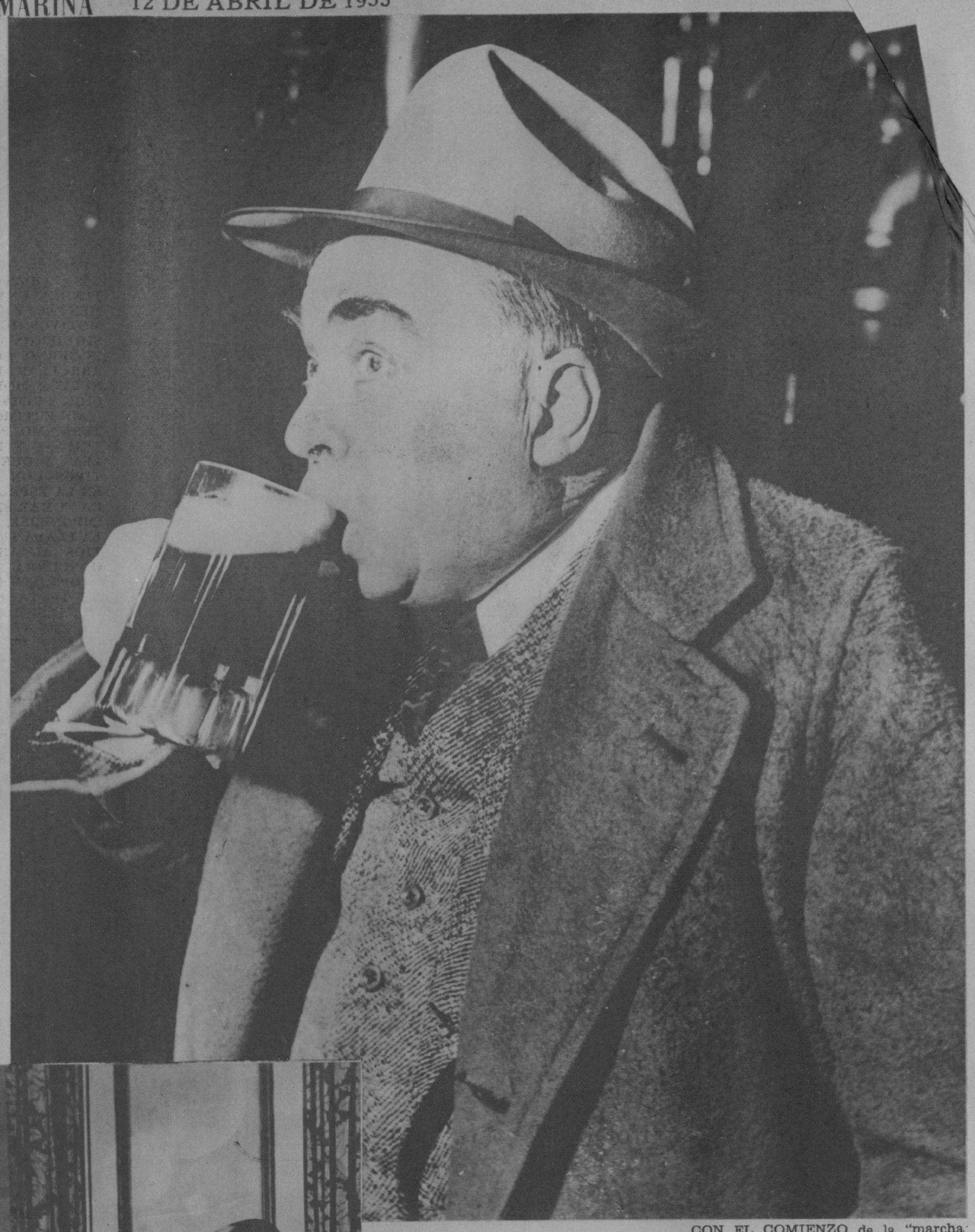

(FOTOS: WIDE WORLD)

CON EL COMIENZO de la "marcha de los bebedores" sobre las cantinas de los hoteles y restaurantes, es muy fácil tropezarse con escenas como la que reproduce esta fotografía. Aquí vemos al notable escritor y humorista Irving S. Coob, junto a la "barra" de la Cervecería del León, en la calle 108 y la Avenida de Columbus en la ciudad de New York

LA LEGALIZACION DE LA FABRICACION Y VENTA DE LA CERVEZA EN LOS ESTADOS UNIDOS, DIO ORIGEN A UNA SERIE DE PINTORESCOS INCIDENTES QUE NUESTROS CORRESPONSALES GRAFICOS SE APRESURARON A RECOGER EN SUS "GRAFLEX", COMO DOCUMENTOS HISTORICOS DE INAPRECIABLE VALOR. HASTA LAS AUTORIDADES DE LOS CENTROS URBANOS DE GRAN IMPORTANCIA COMO NEW YORK, CHICAGO Y SAN FRANCISCO TUVIERON MUY PRESENTE LA CONFECCION DE LAS OPORTUNAS ESTADISTICAS, PARA PROBAR QUE EL ADVENIMIENTO DE LA "NUEVA ERA" NO HABIA AUMENTADO EL NUMERO DE LOS BORRACHOS. ESTO ULTIMO NO ES NINGUNA PRUEBA DIGNA DE SER TOMADA EN CONSIDERACION, PUES NO COMPRENDEMOS COMO PUEDAN "INTOXICARSE" CON CERVEZA DEL 3.2% DE ALCOHOL INDIVIDUOS ACOSTUMBRADOS AL BUEN WISKEY ESCOCES O A LA GINEBRA HOLANDESA MAS O MENOS LEGITIMA

LA CELEBRACION del advenimiento de la cerveza tuvo en el Hotel Walton, de New York, carácter de la más franca y regocijada comicidad. Aquí vemos un grupo de huéspedes alegres del mencionado establecimiento paseando por los salones y comedores el cadáver de la "Ley Volstead"

FRENTE A LA CERVECERIA de Jacob Ruppert, el conocido magnate de New York, la congestión del tránsito presentó caracteres alarmantes. Cada cinco minutos un nuevo camión cargado de cerveza salía con rumbo "desconocido" para cumplimentar las órdenes de los nuevos clientes

COMO UNA DEFERENCIA especial a los ciudadanos de la Metrópoli de América, el día en que comenzó la venta de la cerveza en los Estados Unidos muchas fábricas enviaron sus camiones a la calle para repartir gratis las primeras cajas entre los transeuntes. Nótese el entusiasmo de este grupo recibiendo las botellas del "esperado néctar"

PARA EXPRESAR EN CUBA la generalidad de una idea, solemos decir: "estuvo presente hasta el gato". En Norteamérica parece que es el perro el sujeto que se presta mejor a esa generalización y por eso, ante la presente fotografía, tenemos que afirmar que ahora beben en los Estados Unidos hasta "los perros"

(FOTOS: WIDE WORLD)

M.E.C.D. 2016

LOS AMERICANOS ESTAN de fiesta, sus "happy days are here again", como ellos dicen. La cerveza ha sido perfectamente restablecida y la temporada de pelota se inicia hoy para contento de todos. Es una vieja costumbre de los americanos el acudir a los juegos de base-ball, de ahí que aseguremos, desde ahora, que en la season han de repetirse llenos interesantes como éste

TRES ASES DE UN TIRO. Es muy difícil que puedan salirle en una mano, pero nosotros se los damos a ustedes, recordando que los ases ligados con cualquier cosa producen el triunfo. El trío lo forman Benny Chapman, rey de los estafadores del Big Show; S. M. Babe Ruth, sultán del bate y Earl Combs, considerado aun rey entre los centerfielders

PLAY BALL!

ESTOS SEÑORES TIENEN a su cargo la parte más delicada del trabajo de los campeones mundiales del New York. Se encargan de pensar por los jugadores, aconsejándoles después las mejores jugadas para mantenerse líders de la Liga Americana, haciendo quedar bien a los que cotizan el triunfo del team 2 a 6 para 1933. Son Fletcher, McCarthy y Sunny Johnny Burke

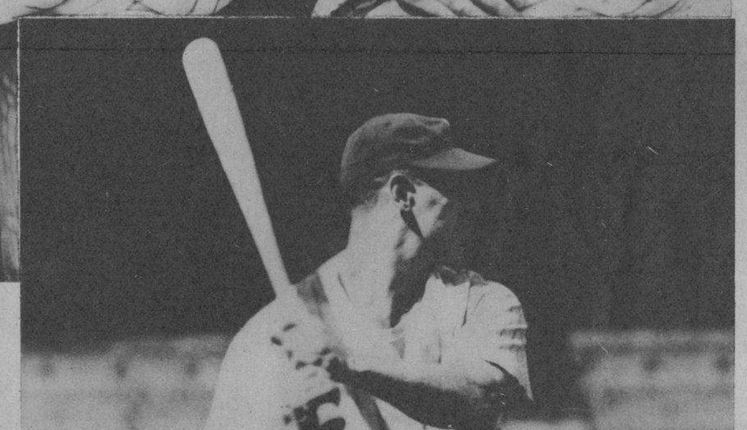

¿CALZARA BIEN LAS BOTAS del Kiki? Este joven jugador del outfield, Al Demaree, que no tiene ningún parentesco con el famoso dibujante americano, ha sido designado para cubrir la vacante de Hazen Kiki Cuyler en los jardines del Chicago durante la temporada y parece como si sus directores le estuviesen obligando a calzar unas botas demasiado grandes

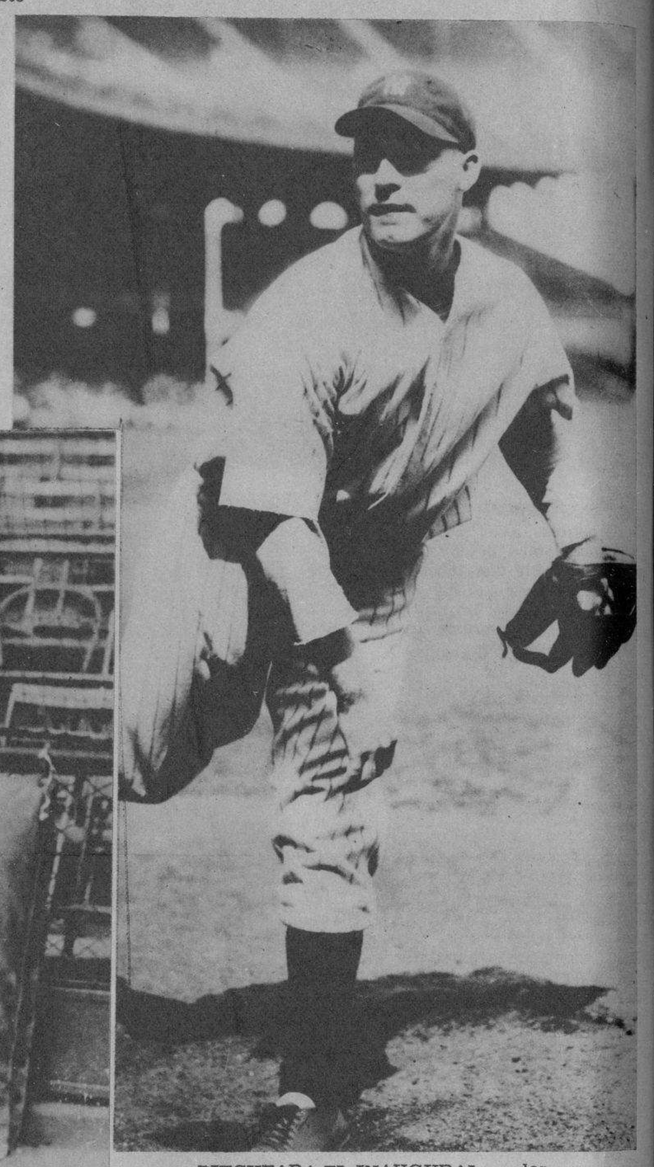

¿PITCHEARA EL INAUGURAL por los Yankees? No se sabe aun quién será el lanzador de los campeones del mundo en el primer partido de la temporada, pero puede que esa distinción corresponda a Charley Red Ruffing, el peli-rojo que trabajó brillantemente el año pasado y en la temporada de entrenamiento que acaba de finalizar. Ruffing está actualmente en su mejor forma

LOS CAMPEONES MUNDIALES del juego, los Yankees del New York, que salen favoritísimos para repetir este año, ayudados por la experta dirección de "Marse Joe" McCarthy, y el hitting de Gehrig, Ruth, Combs, Chapman y los demás. El team, que pertenece al Rey de la Cerveza, Col. Ruppert, está en grande este año: la cerveza ha vuelto a New York y ellos vuelven a la victoria

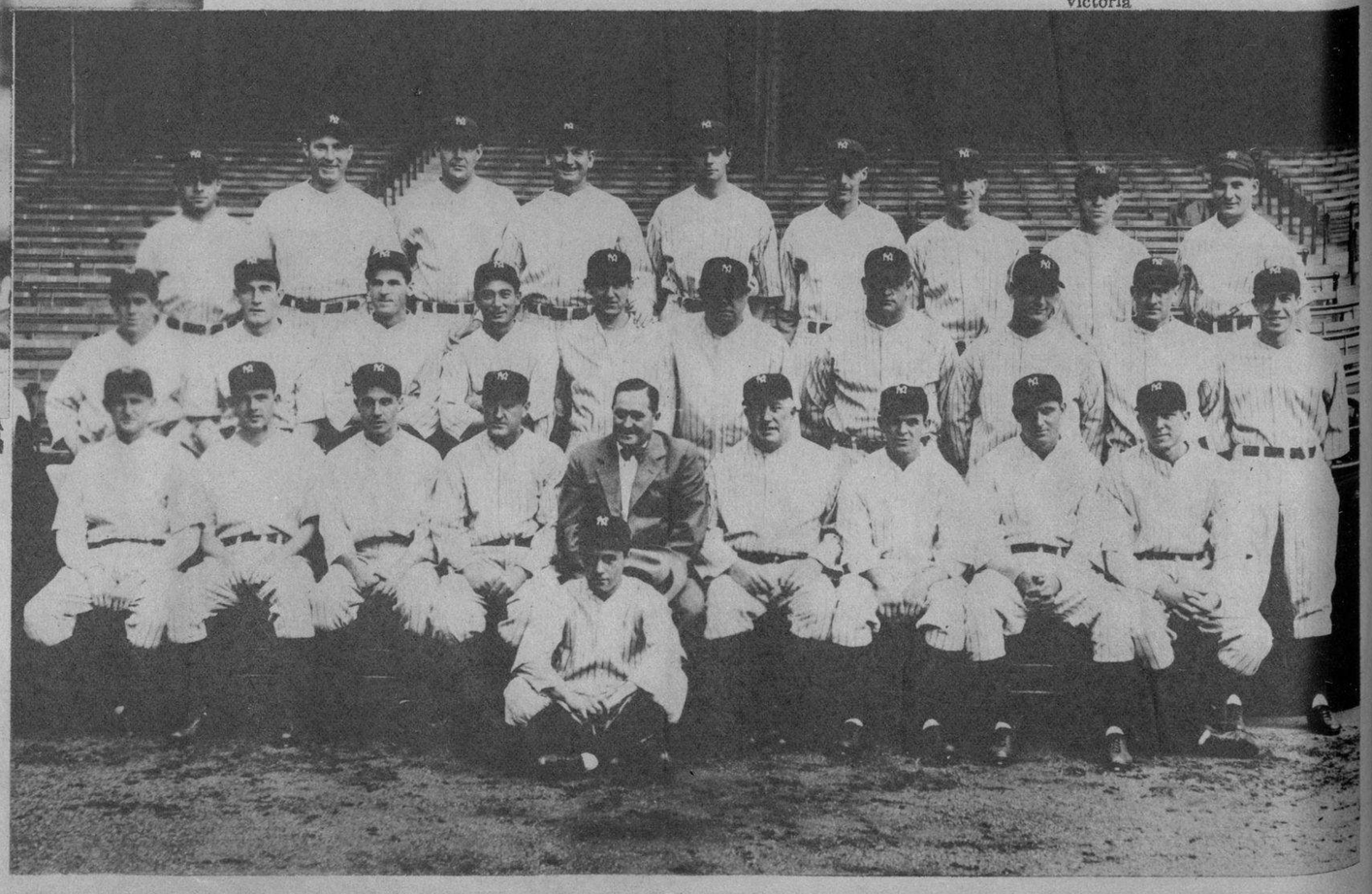

ESTA POSE ES FAMILIAR a todos los pitchers de la Liga Americana, y si ustedes nos permiten serles sinceros, no es tampoco nada agradable a ese grupo de señores que se ganan la vida tirando strikes y bolas hacia el home-plate. Henri Lou Gehrig, el más recio bateador de la Liga Americana, es el señor en cuestión, y cubre la primera base de los campeones mundiales

(FOTOS: WIDE WORLD)

SU MAJESTAD EL BABE. El único e incomparable Ruth, rey de los jonrones de las Grandes Ligas, que se ha mantenido siempre en el "candelero" a pesar de los innumerables rivales que han intentado detenerle desde 1921. El Babe no es ya el mismo de antes. Tiene 39 años y con esa edad no se pueden hacer ya ciertas maromas, pero todavía le pega bien a la pelota

Impreso en los talleres del DIARIO DE LA MARINA. Habana, Cuba.

M.E.C.D. 2016