1A SECCION 1

El DIARIO DE LA MARINA es el periódico más antiguo de Cuba. Fué fundado en el año mil ochocientos treinta y dos.
SERVICIOS ESPECIALES DE ESPAÑA

# DIARIO DE LA MARINA

SERVICIO DE «THE ASSOCIATED PRESS». Esta queda autorizada para usar nuestro servicio y noticias de información.
HILO DIRECTO CON NUEVA YORK

1A SECCION 1

AÑO CIENTO UNO.—NUMERO 55. ACOGIDO A LA FRANQUICIA POSTAL HABANA, VIERNES, 24 DE FEBRERO DE 1933.—SANTOS MATIAS, APOSTOL, Y EDELBERTO TIEMPO PARA HOY: BUENO EJEMPLAR: 5 CENTAVOS

# Comenzó la ofensiva japonesa en Jehol, haciendo retroceder a los chinos que lo defienden

## LOS CHINOS DE AMERICA SE ALISTAN PARA LUCHAR EN JEHOL CONTRA JAPON

Cincuenta chinos de San Francisco han aprendido a volar. Más de cien americanos se unen a los chinos. El Japón recluta jóvenes de 21 años para enviarlos a pelear en la Manchuria

Nobuyoshi Muto

CHANGCHUN, Manchuria, febrero 24, (Viernes) AP.— El general Nobuyoshi Muto, comandante en jefe de las fuerzas del Mikado en la Manchuria, ha comenzado su tan anunciada campaña en el Jehol con el mayor ejército japonés que se recuerda por aquellas latitudes desde la época en que el príncipe Oyama regresó al Japón con sus tropas victoriosas a raíz de la guerra ruso—nipona.

Aunque el alto mando japonés ha tratado de mantener dentro del mayor misterio el movimiento de sus ejércitos y el número de unidades de que consta, se asegura que en la ofensiva contra Jehol tomarán parte 60.000 soldados, cantidad que sobrepasa en 10.000 al número de chinos que defienden la provincia y que se encuentran mal armados y peor equipados.

Se estima que durante la última semana han llegado del Japón más de 20.000 reclutas para aumentar las filas de los ejércitos manchurianos del general Muto.

Estos reclutas todos ellos de 21 años de edad, pertenecen a la clase llamada a filas en enero. Alterando el sistema antiguo, mediante el cual los reclutas eran entrenados en el Japón, el alto mando los ha enviado inmediatamente a la Manchuria, para que reciban su bautismo de fuego. Las dos terceras partes del ejército manchuriano, están formadas por conscriptos, que hubieran terminado su período de servicio en enero, pero que se han convertido en veteranos sazonados en los innumerables combates librados contra los guerrilleros chinos.

**SIGUE EL MOVIMIENTO DE TROPAS NIPONAS**

TUNGLIAO, Manchuria, (viernes) 24 febrero AP.—La sexta división del ejército japonés, y la cuarta brigada de caballería, salieron ayer de Tungliao hacia el Oeste, a pesar de que estaba nevando fuertemente y la temperatura era de 12 grados bajo cero farenheit.

En Molimiao, a 20 millas al suroeste de Tungliao, la comuna sostuvo un encuentro con varias bandas de guerrillas, las que se retiraron dispersadas.

La Sexta División a las ordenes del teniente general Masayemon Sakomoto, se compone de las brigadas onceava y trigésimo sexta de infantería. Ha estado últimamente de guarnición en Mukden.

El mayor general Kennosuke Mogi es el comandante de la cuarta brigada de caballería, que luchó contra los insurgentes hace varios meses en la Manchuria Occidental.

**SE ORGANIZAN LOS CHINOS AMERICANOS**

SAN FRANCISCO, febrero 23 AP La colonia china de esta ciudad, recibió con grandes muestras de ardor bélico la noticia de que los japoneses habían comenzado su ofensiva contra la provincia de Jehol, después de bombardear varias ciudades desde el aire.

Los chinos de San Francisco celebrarán un gran mitín en un teatro de su barrio el domingo por la noche, con el fin de recaudar fondos para enviar a sus compatriotas en la Madre Patria.

Los líderes de la colonia, aseguran que varios chinos se están adiestrando en el manejo de aviones con instructores americanos, con el fin de partir hacia su país y combatir contra los invasores.

«Por espacio de dos semanas ha estado a verme un promedio de doce aviadores americanos diariamente, para ofrecer sus servicios a la causa china. En la mayoría de los casos su oferta ha sido aceptada y han embarcado inmediatamente» —dijo S. King Wong, jefe local del partido nacionalista chino.

«Los jóvenes de nuestra raza también están aprendiendo a volar. Están tan ansiosos de luchar por la patria que están dispuestos a pagar sus gastos de viaje.

«Hay un grupo de cincuenta jóvenes chinos de San Francisco que ya han aprendido a manejar aviones y otros se están adiestrando en Portland, Ooakland, Los Angeles, San Diego y en otros puntos de la costa»

**SE REUNEN LOS JEFES CHINOS**

NANKING, China, febrero 23. (AP) —Los líderes militares y civiles de la China, celebraron hoy una conferencia «de emergencia» para tomar medidas contra la invasión de la provincia de Jehol por las fuerzas niponas.

El Consejo de Defensa Nacional, un grupo organizado recientemente para unificar y mantener los esfuerzos de defensa nacional, celebró hoy una sesión secreta, negándose sus miembros a divulgar los temas tratados.

Entre las personalidades que asistieron a la reunión estaban el mariscal Chang Kai-Shek, el más destacado de los líderes militares de la China; T. V. Soong, premier interino del gobierno de Nanking, Ho Ying-Ching, ministro de la Guerra, y otros miembros del gabinete nacionalista.

## Un japonés dió fuego a una base aérea soviética

Están complicados también tres rusos. El Gobierno ruso continúa investigando el origen del caso

MOSCU, febrero 23. (AP).—Comunican de Khabarovsk, que un residente japonés de esa ciudad ha confesado que había sido comisionado por un grupo de sus compatriotas para destruir la base aérea rusa de Ust, y otros edificios importantes del gobierno soviet.

La base de Ust, donde se está construyendo una escuadrilla de aviones militares, fué casi destruída por un incendio el día 19 de enero próximo pasado. La policía actuó inmediatamente, con el resultado de que fueron detenidos dos miembros de la milicia. Estos acusaron a un ex ministro protestante llamado Selivanov, que estaba empleado como sereno en la base.

El despacho de hoy anuncia que los tres acusados han confesado su culpabilidad y que a su vez hicieron graves acusaciones contra el japonés Kaisawa, que fué detenido inmediatamente. La investigación continúa en pie.

## Un cubano llegó de EE. UU. donde fué condenado

Quedó detenido en la Judicial, hasta que se investiguen sus antecedentes. Acusado de robo

Procedente de los Estados Unidos, llegó ayer tarde a nuestro puerto en el vapor «Orizaba», Joaquín Julio Zúñiga y Salazar, natural de la Habana, de 28 años de edad y vecino del hotel «Perla de Cuba».

Fué deportado después de haber cumplido una condena de 20 meses por un delito de robo.

Con respecto al hecho, declaró Zúñiga—que había sido una mala interpretación de la policía americana, siendo inocente del hecho por el cual fué condenado.

## El Alcalde de Chicago mejoró algo más anoche

Había perdido el conocimiento y se logró que lo recuperara, después de cierto tratamiento

MIAMI, Fla., febrero 23. (A. P.) Los médicos que asisten al alcalde Anton J. Cermak, de Chicago, le aplicaron hoy unas inyecciones intra-venosas, de una substancia de 10 por ciento de glucosa, en un esfuerzo para que recupere la vitalidad perdida.

El doctor Karl Meyer, médico de cabecera del herido, manifestó que las inyecciones habían dado magníficos resultados, y que se había notado una gran mejoría.

El doctor Meyer anunció hoy, sin embargo, que el paciente había perdido el conocimiento al aplicársele una inyección intra-muscular anoche. Pasó un minuto antes de que los médicos lograran estimular el pulso, que casi había desaparecido.

El doctor Meyer agregó que se puede decir que las probabilidades de vida del alcalde son «de 80 contra 20», pero que anoche, después de la recaída, eran de «uno contra cinco»

Esta noche se le aplicará otra inyección de glucosa, para impedir la «irrigación» de los intestinos, inflamados por causa de la colitis.

**LA POLICIA FUE ACUARTELADA ANOCHE**

**Por disposición del Jefe de la Policía, anoche, y hasta nueva orden, fué acuartelada la fuerza en sus respectivas estaciones.**

**El Brigadier Ainciarte, asistido de sus ayudantes, recorrió los cuarteles, así como la ciudad.**

## La Cámara de Comercio pide que se gestione la moratoria de la deuda exterior

## El Embajador de España fomentará el mutuo comercio

### *Se propone introducir nuestro azúcar de caña, en lugar del de remolacha que consumen ahora*

Al llegar a Nueva York hizo declaraciones. Agregó que los dos factores del progreso han sido la instrucción obligatoria y también la industrialización general del país

Luciano López Ferrer

NUEVA YORK, febrero 23. (AP) El nuevo embajador de España en Cuba declaró esta noche, al ser entrevistado por un redactor de la Prensa Asociada, que inmediatamente después de su llegada a la Habana comenzará a fomentar el comercio azucarero entre Cuba y España, con el fin de fortalecer la situación económica de ambos países.

El señor López Ferrer llegó de España hoy y espera salir el domingo por la noche hacia La Habana por la ruta de la Florida, deteniéndose en Miami y Cayo Hueso.

Aunque dijo que no tenía un plan de acción definido, para aumentar el intercambio comercial entre Cuba y España, el señor López Ferrer aseguró que «España importará más azúcar cubano en el futuro».

«El azúcar en España» — dijo López Ferrer—, «es un producto muy costoso. El azúcar español es de remolacha, y por lo tanto es muy inferior al azúcar de caña, que se produce en Cuba».

Añadió el nuevo embajador que tiene la seguridad de que Cuba y España han de comenzar una nueva era de cordiales relaciones comerciales.

El veterano diplomático, ex Alto Comisario en Marruecos, y ex embajador en Buenos Aires, habló en términos de calurosas alabanzas sobre los progresos de su país desde la inauguración del régimen republicano.

«Está próximo el día en que España volverá a ocupar su lugar entre las potencias del mundo»—, dijo López Ferrer.

«Tengo mucha fe en el futuro diplomático, económico y cultural de m. país. Aunque se han sentido hasta cierto punto los efectos de la depresión económica mundial, España no ha sufrido tanto como la mayoría de las naciones».

«Debido a que la vida en España no es tan agitada, los españoles han podido amoldarse a la nueva situación con más facilidad que otros pueblos, y por consiguiente los sufrimientos son menores.

«Hay otros dos factores importantísimos que están influyendo notablemente en el progreso de España. Estos son: la instrucción obligatoria (se han inaugurado más de mil escuelas nuevas) y el gran programa de obras públicas en las regiones montañosas del Norte y del Sur, mediante el cual se usarán muchos miles de caballos de fuerza hidroeléctrica.

«Ustedes, los americanos, tienen su carbón «negro»; nosotros, en España tenemos el «blanco»: el agua de nuestros ríos y cataratas.

«En la industrialización general de España el fomento de la fuerza hidroeléctrica es un factor importantísimo. Junto con esto va unido el arma más potente de la civilización: la instrucción pública.

Acto seguido el señor López Ferrer, en tonos suaves, pero firmes, expresó su creencia de que España está llamada a ocupar un puesto entre las primeras potencias del mundo.

Acompaña al nuevo embajador en Cuba su esposa y su bellísima hija María Luisa, de 15 años de edad.

## Resumen de la situación Manchuriana

**Por la Prensa Asociada**

LOS defensores chinos de la provincia manchuriana de Jehol, esperan que sus conocimientos topográficos de esa montañosa región, sean un factor decisivo en su lucha a muerte con los invasores nipones.

El gobernador de Jehol, Tang Yu-Lin, anunció hoy que sus tropas se habían retirado del área de Nanling-Peipiao, como resultado de un fiero ataque de los japoneses. Más de 30,000 soldados nipones participaron en el avance, bien secundados por la artillería, tanques y escuadrillas de aviones. La nueva línea china se establecerá en Chaoyang, en una región montañosa que domina un valle, por el que están obligadas a pasar las huestes invasoras.

Tang Yu-lin

Japón envió un ultimatum a China, demandando la evacuación del Jehol. El gobierno chino, inmediatamente, contestó diciendo que se negaba categóricamente a acceder a esa demanda, y reiterando su determinación de defender la provincia a toda costa.

Por mediación de sus representantes diplomáticos en las principales ciudades del mundo, Japón ha informado a las potencias que está decidido a anexar la provincia de Jehol al Estado "independiente" de Manchukuo, pero que no tiene intenciones de extender sus operaciones militares más allá de la Gran Muralla, salvo el caso de que sea provocado un nuevo avance, por la hostilidad de los chinos.

Los ejércitos nipones, concentrándose en la frontera oriental de Jehol, no han participado en combates de importancia, desde la batalla de Peipiao, hace una semana. Los objetivos principales de Japón son las ciudades de Peipiao y Kailu, con la intención aparente de continuar su ofensiva hacia Jehol, capital de la provincia del mismo nombre. Se sabe que las fuerzas chinas se están movilizando al sur de la Gran Muralla, dispuestas a ofrecer gran resistencia, para impedir que los invasores conquisten la provincia.

Mientras tanto, en Ginebra, la delegación japonesa está dispuesta a retirarse si la Liga de las Naciones aprueba el informe—contrario al Japón—que recientemente fué presentado por el Comité de los Diez y Nueve. Esto no significa la retirada inmediata de Japón de la Liga de las Naciones, pues se trata de un complicado problema legal.

Los japoneses comunicaron al Ministerio de Relaciones Exteriores de Nanking, que el alto mando del ejército nipón no puede garantizar que las hostilidades no se extenderán al Sur de la Gran Muralla, si el mariscal Chang Hsiao-Liang, continúa sus operaciones hostiles, en la provincia de Jehol.

**MR. LOWRY, CANDIDATO A EMBAJADOR EN CUBA, SE DIRIGE A LA HABANA**

NUEVA YORK, febrero 23. AP. Frank C. Lowry, de Montclair, N. J., que ha sido recomendado al presidente electo Roosevelt como embajador en Cuba, salió hoy de este puerto rumbo a la Habana. Se asegura que su viaje es de vacaciones y que no tiene ningún significado político o comercial.

Lowry tiene intereses azucareros en Cuba. Ha dedicado su carrera comercial al negocio azucarero. Fué electo presidente de la Bolsa de Café y Azúcar de Nueva York en 1927

## 1895 Ibarra y Baire 1933

### 24 DE FEBRERO

**38** años han pasado sobre aquella mañana de 1895 en que un grupo de cubanos empeñara inolvidable y gigantesco esfuerzo, decididos a que fuese el último de la patriótica jornada para conquistar el derecho a ser libres e independientes.

La acción de Baire y la acción de Ibarra rompieron gloriosamente la tregua que se inició en Zanjón. El 24 de febrero del 95 reanudaba la cruenta lucha para la Emancipación. Los cubanos retaron a España en desigual combate. Con ello los paladines de la gesta que asombró al mundo echaban los cimientos de una Patria que las generaciones futuras debían honrar.

El héroe que lanzó al aire de la mañana luminosamente inmortal su grito de «Independencia o Muerte» contra España, no veía en ella otra cosa que el símbolo de la opresión y la esclavitud.

No se rebelaba contra España por odio al pueblo español, sino por odio a su Gobierno, representaba la tiranía, la persecución, el militarismo, los gastos de guerra, los impuestos del timbre, la cadena y el grillete.

A partir del 24 de febrero del 95, el cubano que supo alistarse en las huestes de dignidad y de honor, que se cobijó en la manigua redentora bajo la bandera de la estrella solitaria, que abandonó las dulzuras del hogar, se propuso no más el comienzo de una obra que el tiempo y el patriotismo del cubano del porvenir habrían de completar.

José Martí fué en verdad el Apóstol de esa cruzada, guerra santa, contra el enemigo del derecho y de la libertad. Pero cruzada noble, alta, elevada, generosa, condensada en estas palabras que pudieron brotar del Rabí de Galilea al referirse a Cuba emancipada: «Con todos y para todos».

El Mártir de Dos Ríos con sus prédicas llevó a los patriotas a Ibarra y a Baire, y trazó el camino que luego siguieron en la invasión entre Mejorana y Mantua, Maceo y Máximo Gómez.

En esta ocasión, propicia para evocar las figuras cumbres de la epopeya cubana, reflexionando en el ideal que alentó en sus corazones pongamos el alma en el pasado, y en el presente el propósito firme de seguir el pensamiento de los grandes que predicaron la fraternidad cubana como fórmula para mantener enhiestas las instituciones republicanas.

## ROPER, ENEMIGO DE LOS ALTOS ARANCELES, FORMA GABINETE CON ROOSEVELT

Desempeñará la Cartera de Comercio. Al declarar hace días ante la Comisión de Aranceles, dijo que los aranceles al azúcar eran tan elevados que habían arruinado dicha industria en Cuba

WASHINGTON, febrero 23. (AP.) Junto con el secretario de Estado Cordell Hull, el presidente electo Roosevelt tendrá en su gabinete a otro enemigo acérrimo de los altos aranceles: Daniel C. Roper, que desempeñará la cartera de Comercio en el nuevo gobierno. Mr. Roper, la semana pasada, al declarar ante la Comisión Arancelaria en Washington, dijo: «Los aranceles que se imponen al azúcar, en la actualidad son tan elevados, que han arruinado la industria cubana.»

Roper declaró ante la Comisión, en representación de un grupo de compañías refinadoras cubanas, protestando, enérgicamente, contra la proyectada subida de los aranceles. Pidió a la Comisión que agregase en su informe al Presidente un plan para establecer cuotas de importación a los azúcares de Filipinas, Puerto Rico y Hawaii, que en la actualidad entran, en cantidad sin límite, libres de derechos a los Estados Unidos

Aunque Roper no ha reiterado estas declaraciones en público, después de su nombramiento para el puesto de secretario de Comercio, es de esperarse que en tan corto plazo no haya cambiado de opinión. Roper declaró ante la Comisión Arancelaria que «mientras Cuba ha reducido su producción a menos de la mitad, las posesiones insulares continúan aumentado la suya.»

«Esto no es justo para Cuba», dijo Roper, al apoyar un plan de cuotas para los azúcares insulares.

Roper propuso que se adoptase un plan semejante al que existe en la actualidad para las cuotas de inmigración, permitiendo, únicamente, la entrada anual de ciertas cantidades de azúcar de cada posesión americana.

Agregó Roper que «los aranceles actuales no han ayudado a Cuba en sus esfuerzos para reducir la producción de azúcar.»

### *Nota del Estado Mayor del Ejército sobre lo sucedido en Guantánamo*

**FUE facilitada ayer por las Oficinas de aquél del Castillo de la Fuerza.**

**En las Oficinas del Estado Mayor del Ejército, radicadas en el Castillo de la Fuerza, se facilitó ayer a la Prensa la siguiente nota:**

**"Se ha recibido del Jefe del Puesto de Guantánamo la noticia de que el Cuartel de San Antonio fué asaltado por varios señores. El hecho ocurrió el 21 de los corrientes y fué de esta manera: A la una de la madrugada del día citado, dos automóviles se detuvieron frente al mencionado cuartel. Varios hombres llamaron a la puerta del centro militar. Respondió un soldado y los individuos dijeron que llevaban un herido. Cuando fué abierta la puerta del cuartel, los que iban en los autos dispararon sobre el soldado. Los dos chauffeurs fueron arrestados".**

**UN HECHO EN SANTO DOMINGO**

**También el Estado Mayor del Ejército facilitó la siguiente nota:**

**"El Jefe del Distrito Militar de Santo Domingo, Provincia de Santa Clara, informa que en un tiroteo sostenido con los bandoleros Luis Valdés Cepero y Florentino Vázquez, con el comerciante Onofre Gallardo, dueño de un establecimiento situado en el camino de Jiquiabo, resultaron muertos los tres. El Ejército se hizo cargo de los cadáveres y mandando las diligencias al Juzgado correspondiente".**

(TELEGRAMAS, en la Pág. 7)

**UNA BODEGA ASALTADA POR TRES INDIVIDUOS EN PALMA SORIANO**

PALMA SORIANO, febrero 23. En la madrugada de hoy fué asaltada la bodega de la colonia Las Chivas por tres hombres armados, desvalijándola. La Guardia Rural detuvo a los presuntos autos del hecho apellidados Nuviola, hijos del alcalde de aquella barriada.—**García Bernal.**

## EL IMPORTE DEL CAPITAL DIFERIDO DEBE SER PARA PAGAR A LOS EMPLEADOS

La Cámara de Comercio dirigió una exposición al Presidente, comunicándole sus acuerdos

La Junta Directiva de la Cámara de Comercio Cubana tomó ayer muy importantes acuerdos.

Bajo la presidencia del señor Charles C. Dufau y actuando de Secretario el doctor Francisco González del Valle, celebró sesión extraordinaria, con la asistencia de la mayoría de sus componentes.

Después de explicar el Presidente que se iba a tratar de la conveniencia de que la Cámara estudiase una solicitud a los poderes públicos, para que gestionase la moratoria en el pago del principal de la Deuda Exterior de Cuba, se inició una amplia y animada discusión alrededor del trascendental problema. Intervinieron en los debates, entre otros, los señores Narciso J. Maciá, Laureano Roca, Severiano Hoyo, Marcelino Santamaría, José Cidre, Marcelino García Beltrán, Enrique Antiga y Charles C. Dufau, Presidente.

Después de un largo cambio de impresiones, se acordó, por unanimidad, que la Cámara de Comercio entregue personalmente al Presidente de la República una exposición solicitando lo siguiente:

Que se gestione una moratoria de dos años para el principal de la Deuda Pública de Cuba, incluyendo la de Obras Públicas.

Que se nivele el presupuesto de la Nación, como ya tiene proyectado el Gobierno, ajustando los egresos a la cuantía de los ingresos, que habrán de obtenerse de acuerdo con la realidad presente.

Que se aplique el importe del capital diferido a consecuencia de la moratoria, para pagar los sueldos que se adeudan a los empleados públicos y los créditos que completan la actual deuda flotante, debidamente depurada.

Esta exposición será redactada por una Comisión formada por los señores Roca, Maciá, Santamaría, Cidre, el Presidente y el Secretario, a cuyo efecto se reunirá el próximo lunes, a las diez y media de la mañana, en los salones de la Cámara.

También acordó la junta dirigir una comunicación a cada una de las Corporaciones Económicas de la República, interesando su adhesión a esta iniciativa de la Cámara, rogando a dichas entidades, por medio de nuestras columnas, que, si están de acuerdo en prestar su apoyo, se adelanten dándolo a conocer a la Cámara de Comercio Cubana, por vía telegráfica.

## Un piloto se suicidó cuando estaba volando

Después de haber descendido el avión, se hizo otro disparo. Su compañero también ha fallecido

SAN BENITO TEJAS, febrero 23 (A. P.)—Un misterioso y trágico accidente de aviación ocurrió hoy en esta ciudad, costándole la vida a dos aviadores.

Los testigos presenciales de la caída del avión aseguran que oyeron un disparo mientras éste todavía estaba en el aire. Leman Nelson, de 33 años, piloto del malogrado aparato, fué hallado muerto cerca de los restos del avión, con una herida de bala en la base del cráneo

Aseguran también las personas que vieron el trágico suceso, que Ewin Mc Call, piloto estudiante, salió de los restos del avión, dió unos reinte pasos e hizo otro disparo. Junto a su cadáver hué hallada una pistola.

El avión estaba volando, aparentemente, sin novedad, cuando repentinamente comenzó a descender rápidamente. Cuando se hallaba todavía a unos cientos de pies del suelo, se enderezó, pero se volcó cuando las ruedas tocaron tierra firme.

Aparentemente el cuerpo de Nelson fué precipitado de su asiento por la fuerza del golpe. Mc Call, según los testigos mencionados, salió de los restos del avión y se alejó corriendo; momentos después se oyó un tiro y el piloto estudiante fué hallado cadáver.

El fiscal del Distrito, D. S. Purl de Corpus Cristi, inmediatamente comenzó a investigar el misterioso suceso, citando a todos los testigos para ser interrogados.

El médico forense estima que Nelson murió como consecuencia del balazo que recibió y no de las lesiones sufridas al estrellarse el avión

**EL CENTRAL «VALERINO», PASTO DE LAS LLAMAS**

**MANZANILLO, febrero 23. DIARIO. Habana. (Por telégrafo). — El ingenio «Valerino», próximo a Manzanillo, que aunque hace algunos años que no molía su maquinaria se hallaba en perfectas condiciones, fué pasto de las llamas.**

**Las pérdidas son de gran consideración.**

**CORRESPONSAL.**

### *El Ministro de España en Perú hace declaraciones del conflicto de Leticia*

Sr. Antonio Jaén

**NUEVA YORK, febrero 23. (AP).—Don Antonio Jaén, Ministro de España en Lima, que llegó hoy a esta ciudad a bordo del trasatlántico italiano "Conte de Savoia", hizo las siguientes declaraciones al redactor de la Prensa Asociada sobre el conflicto de Leticia:**

**"La actitud de España es de dolor y de neutralidad. Ama igualmente a todas las Repúblicas de su raza.**

**"El Ministro de Estado ha dicho que las factorías españolas no venderán arma alguna a ningún beligerante, porque una dura y larga experiencia guerrera, no nos permite actuar bajo ninguna política de carácter militar.**

**"Este es además el espíritu de nuestra gran Constitución que coincide exactamente con el sentir de nuestro pueblo".**

## EL CORONEL JULIO AGUADO, SE LESIONO, AL HUIR DE UN CAMION, EN MIAMI, FLORIDA

MIAMI, febrero 23. (SE).—El coronel Julio Aguado se vió obligado a guardar cama por varios días, debido a una herida que recibiera en una rodilla al tratar de escapar de un camión en una de las calles de Miami.

El camión venía a gran velocidad cuando el coronel Aguado cruzaba la calle. Para escapar del botafango de la máquina el coronel salto a la acera cortándose una rodilla al hacerlo.

Felizmente ya esta casi repuesto del accidente.—**Corresponsal.**

**HAY $5,988.000.000 EN CIRCULACION EN ESTADOS UNIDOS**

**WASHINGTON, febrero 23. (AP) —El dinero en circulación en los Estados Unidos llegó al total de $5,988.000.000 durante la semana que terminó el día 19 de los corrientes. El aumento sobre la semana anterior fué de $134.000.000.**

## Será el líder conservador el Dr. Rey Pernas

Será nombrado el Dr. Alvarez del Real, 2do. Vicepresidente de la Cámara de Representantes

Al renovarse la Cámara de Representantes, el primer lunes de abril próximo, la minoría conservadora designará segundo vicepresidente de ese Cuerpo al doctor Evelio Alvarez del Real, que sustituye al señor Oscar del Pino, gobernador electo de Pinar del Río, quien tomará posesión hoy de su cargo.

Al señor Pino suplirá el señor Marcelino Garriga. Habiendo renunciado el primero su acta de representante con fecha de ayer, el señor Garriga será proclamado en su lugar la semana próxima, por la Cámara

También los conservadores elegirán para el cargo de líder al doctor Santiago Rey Pernas, tan pronto éste sea proclamado representante.

A nombre de dicho Partido actuarán como segundo secretario, el doctor José Alberni y como sub-líder, el doctor Jorge García Montes.

En cuanto a la vicepresidencia primera, continuará el señor Angel Alliegro.

Respecto de la secretaría luchan por ella los señores Oscar Montalvo Cartaya y Francisco Cuéllar del Río.

(MOVIMIENTO de PASAJEROS en la Página DIEZ)

M.E.C.D. 2016

# Dieciseis personas han sido procesadas por los fraudes continuados en la Aduana de Santiago de Cuba

## LOS CONGRESISTAS HACEN CALCULOS OPTIMISTAS EN RELACION AL PRESUPUESTO

En cambio, la Comisión Revisora no comparte esas apreciaciones y se reafirma en la necesidad de reducir el presupuesto hasta 37 millones de pesos. El Secretario de Hacienda pide más datos

Son frecuentes las visitas en la Secretaría de Hacienda, de congresistas interesados en la obtención de datos relacionados con los trabajos de la Comisión Revisora de los pre supuestos, encargada por el Presidente de la República y por el propio Secretario de Hacienda, de efectuar un trabajo concienzudo, documentado, que sirva de base legal a la formación del presupuesto ordinario de la Nación para el año económico de 1933 a 1934.

Cada uno de esos legisladores, interesados en el presupuesto de determinada Secretaría o en documentarse por dedicación especial para trabajar en pro de la formación del Presupuesto cuando el proyecto llegue al Congreso, dar su opinión acerca de la ascendencia de los gastos nacionales en el ejercicio económico que deberá de empezar a regir en primero de julio entrante.

Y las opiniones expresadas por esos congresistas siempre es optimista, en relación a los cálculos de la Comisión Revisora y del Secretario de Hacienda. Basándose en los ingresos últimos, la Comisión no quiere pasar de 37 millones de pesos en los gastos, aunque admite que las recaudaciones han mejorado algo en los últimos tres meses y ello pudiera dar un superavit de dos o tres millones de pesos, de continuar en la misma proporción en el año próximo.

Ayer se han pedido datos a todos los jefes de las principales dependencias de la Secretaría de Hacienda, por la Sección de Asuntos Generales de la misma, que sirven para que el Secretario doctor Averhoff, redacte el Mensaje que el Presidente de la República enviará en brave, adjunto el proyecto de presupuestos nacionales.

El propio doctor Averhoff, ha comenzado a redactar el Mensaje, que ilustrará con las estadísticas e informes de las oficinas de la Secretaría.

**RENUNCIAS POR ELECCION**

Han sido aceptadas las renuncias presentadas por los señores Pedro Pérez, como administrador de la Zona Fiscal de Jaruco, por haber sido electo Alcalde Municipal de esa localidad y tomar posesión hoy del cargo, y José Miguel Mora, de la Zona Fiscal de Oriente de la Habana, por haber sido electo consejero provincial de Pinar del Río.

**TURISTAS COMO EMPLEADOS**

De conformidad con denuncia pre sentada en las oficinas de Hacienda por un señor que firma Mr. Smith, se está investigando sí es cierto que muchos americanos que llegan a la Habana como turistas, están trabajando como empleados en empresas particulares, con perjuicio de los empleados del país.

**CHAPILLAS FALSAS**

Dió cuenta ayer al Secretario de Hacienda el jefe de la Policía Judicial, del resultado de las investigaciones realizadas para descubrir la falsificación de chapillas para el segundo semestre de la contribución por Transporte Terrestre. Se refirió el funcionario policiaco al descumiento del taller de la calle de Zanja donde se hacían las chapillas falsas.

## *Renacimiento del militarismo en Alemania*

(Por SALVADOR MASSIP)

EL acceso de Hitler al poder significa un peligro para la paz de Europa, y, por tanto, para la paz del mundo, por la intensificación del sentimiento militarista en Alemania. En efecto, en toda Europa prevalece la impresión de que dentro de muy poco tiempo se habrá de establecer en Alemania, en una u otra forma, un servicio militar general.

Si ha de ser obligatorio o no, sería muy difícil predecirlo. Pocos son los que se deciden francamente por la afirmativa. La mayoría, de acuerdo con ciertas frases que pronunciara el general von Schleicher poco antes de abandonar el poder, piensa que a nuevos tiempos y a nuevas circunstancias corresponden nuevos métodos, y que lo más probable es que las fuerzas armadas de Alemania tomen forma de milicia constituída por voluntarios.

Para hacer propaganda, los partidarios del servicio militar obligatorio aprovecharon la conmemoración del sexagésimo segundo aniversario dela proclamación del Imperio, que como se sabe tuvo lugar en Versalles el 18 de Enero de 1871, a raíz de las victorias sobre los franceses. Con motivo de esa fecha se revivió el recuerdo de las glorias de 1870 y se dijo en todos los tonos que la grandeza de Alemania dependía de un ejército como el que pudo vencer a Austria y a Francia y fundar el Imperio. Ejército que necesariamente habría de constituirse a base de la conscripción forzosa o servicio militar obligatorio.

Sábese de buena fuente que el Ministerio de Defensa Nacional prepara ya la organización de nuevas fuerzas armadas. Públicamente se dice que además de la **Reichswehr**, que se conservará con sus efectivos de 100,000 hombres, se formará una milicia, semejante a la de Suiza, que contará, por lo menos, con un efectivo de 500,000 hombres. (El nombre de **milicia** servirá para sortear las dificultades que pudiera suscitar el cumplimiento del Tratado de Versalles, el cual fija exastamtente el número de hombrese que deben constituir las fuerzas armadas de Alemania en tiempo de paz).

Pero según los técnicos militares, en Alemania no se pueden aplicar a la formación de una milicia los mismos criterios que en Suiza. El país es mucho más grande, la población mucho más numerosa y las condiciones geográficas muy distintas. En Suiza, los jóvenes, después de un breve período de instrucción militar regresan a sus casas con armamento, uniforme y equipo, y con ellos constituyen «la nación en armas». En Alemania, declaran los técnicos, no se podría aplicar ese sistema.

La prensa alemana ha sacado a relucir un proyecto de Jaurés, formulado mucho antes de 1914, que tenía por objeto transformar el ejército francés en una milicia semejante a la que ahora se proyecta crear en Alemania. Proponía Jaurés que los jóvenes inscriptos en los Liceos recibieran, de los 14 a los 20 años, una educación faísica de carácter militar, con lo que al ingresar en las filas de la milicia sólo tendrían que recibir la preparación técnica del soldado, o sea manejo de las armas, tiro al blanco, movimientos en unidades, etc. La prensa alemana propone el mismo plan: que los jóvenes de 14 a 20 años inscriptos en los Gimnasios reciban una educación física de carácter militar, para que al ingresar en la milicia no sean reclutas (en el sentido que se da a esta palabra en todos los ejércitos del mundo) sino soldados a medio instruir.

Hasta los pedagogos han intervenido en el asunto, alegando que para los jóvenes alemanes sería altamente beneficioso recibir instrucción militar en los Gimnasios. Dicen que físicamente les vendría bien, y mtoralmtente, mejor todavía, porque les inculcaría una disciplina de que hoy carecen. Aducen que en países inmediatos a Alemania, como Suiza, Checoeslovaquia y Polonia (y, en menor grado, en Francia) se da esa educación a la juventud. Agregan, además, los educadores, que actualmente hay en Alemania 1.000,000 de jóvenes, de menos de veinte y cinco años, que están sin trabajo y que si recibieran instrucción militar se contendría la indisciplina a que necesariamente los lleva la situación de desempleo en que se encuentran.

En la prensa han aparecido numerosos trabajos proponiendo que como en los Estados Unidos, se establezcan campamentos de verano para la instrucción militar de los ciudadanos que lo soliciten. Otros quieren que se organice una Guardia Nacional, semejante a las de los Estados de la Unión. Otros piden, que se inicie el sistema americano de preparación de oficiales de reserva.

Lo que más llama la atencios es que en este movimiento toman parte muchos socialistas, a los que doctrinariamente habría que suponer pacifistas y enemigos de la constitución de nuevas organizaciones militares.

El espectador imparcial no puede menos que mirar con recelo ese movimiento de opinión de tendencia militarista, que se intensificó desde que el general von Schleicher ocupó la Cancillería y que se desborda desde que la ocupa Hitler. Se vé que en Alemania, a pesar de la dura lección de la Guerra Mundial, el espíritu militarista sigue latente. Muy difícil es, en verdad, desarraigar una tradición que desde tiempos del Gran Elector está incorporada al alma social alemana y que cuenta con figuras representativas como las del Rey Sargento, Federico II, Blucher, Moltke y el propio Hindenburg. El Tratado de Versalles, con sus preceptos restrictivos, contuvo el espíritu militarista, pero no lo hizo desaparecer. Con Hitler en la Cancillería y con los **nazis** (que no son otra cosa que un ejército organizado al que no falta más que el armamento) disfrutando de la luna de miel del poder, el espíritu militarista se muestra vigoroso en Alemania. De Hitler, la paz del mundo no tiene nada bueno que esperar...

## UNA JOVEN FALLECIO A CAUSA DE UN VENENO

En la mesa de operaciones de la Casa de Socorros del Primer Distrito, dejó de existir ayer, cuando era sometida a un lavado de estómago, la joven María Josefa, más conocida por «Fina» y con domicilio en Zanja 17, según expresó una amiga suya nombrada Eloísa Martínez González, vecina de Puerta Cerrada y San Nicolás.

Según el doctor Villiers, que certificó la muerte de la joven, ésta hubo de ingerir cierto tóxico, con ánimo de privarse de la vida.

A la policía declaró María Rodríguez, inquilina principal de la casa donde residía la occisa, manifestando que el nombre de ésta, lo era María Julia Rodríguez, de 22 años de edad, ignorando los motivos que tuviera para atentar contra su existencia.

El cadáver fué remitido al Necrocomio, para la práctica de la autopsia.

**FALLECIO EL ASIATICO ARROLLADO POR UN CAMION**

En el Hospital Municipal dejó de existir anoche el asiático Floro Oviedo, a consecuencia de los traumatismos que le produjo al arrollarlo un camión, en la esquina de Galiano y Reina.

A Oviedo se le tuvo necesidad de amputarle la pierna izquierda, pues al arrollario el citado vehículo, se la trituró por completo.

El cadáver fué remitido al Necrocomio.

## REPRESENTANDO AL PRESIDENTE, EL DR. MOLINET INAUGURO LA EXPOSICION DE AGRICULTURA DEL REPARTO LUTGARDITA

*Palabras del General Molinet, al inaugurarse -ayer-la Exposición del "Reparto Lutgardita"*

Exhorto a la economía y a evitar todo lo supérfluo

Concurrieron varios Secretarios de Despacho, el Embajador de México y los Ministros de Chile y Santo Domingo y numeroso público. Exhibición de productos derivados de la carne, etc.

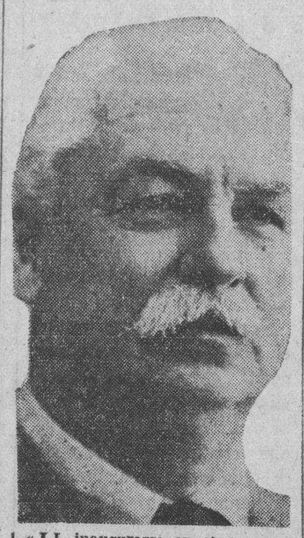

«AL inaugurarse en el día de hoy este Parque de Exposiciones—dijo ayer el doctor Molinet en el Reparto Lutgardita—realizamos un acto de gran trascendencia, pues con esta inauguración afírmase de una manera imperativa nuestra firme decisión de luchar por nuestra reconstrucción económica, hoy combatida por múltiples factores, que afectan al mundo entero».

«En el mes de junio pasado, agregó, una comisión integrada por el Congreso, ganaderos, agricultores, hombres de ciencias, de negocios, etc., planeó el Parque de Exposiciones. No se han hecho palacios, pero creemos haber hecho lo adecuado. Es una obra imperfecta, llena de lunares y de lagunas, pero con todos esos defectos, es el palacio que hemos levantado al progreso y al trabajo cubanos».

«Las Exposiciones, como impulsoras del progreso agrícola-industrial, comercial, artístico, etc., han sido siempre estimuladas en todos los países, y sus resultados son tan beneficiosos, que es una práctica muy antigua y seguida en todas partes».

Consigno el detalle de que la cosecha de café el pasado año fué suficiente para el consumo nacional, exportándose, además, 62,000 sacos; así como que nuestros productos han obtenido mejores precios en el Mercado norteamericano que los propios.

Finalmente el General Molinet recomendó exageración en la economía; «veranéese en nuestras playas, dice; en nuestras montañas y en nuestros campos. No dilapidemos más. Los trajes usados, sigámoslos usando, aunque ya la moda haya pasado, y, después, no los desechemos, démoslos a otros, más necesitados. No usemos en nuestras comidas alimentos caros, ni superfluos. Seamos constructivos...»

El doctor Eugenio Molinet, ostentando la representación del jefe del Estado, inauguró ayer, a las cinco y media de la tarde, la Exposición Nacional de Ganadería, Avicultura y Agricultura, conjuntamente con el Parque de Exposiciones, pronunciando al efecto un discurso que, por su extensión, nos vemos imposibilitados de reproducir.

El secretario de Agricultura informó a la concurrencia los beneficios que reportan para el campesino cubano estas justas en las que resultan premiados los esfuerzos de quien día a día trata de mejorar su cosecha, su ganado, etc.

Terminados el discurso del doctor Molinet, pronunciado después de haber ejecutado el Himno Nacional la banda de música del Ejército que allí se encontraba, frente al grand stand, ante el numeroso público que asistió, desfilaron los alumnos y alumnas de las Escuelas Ténicas Industriales, con su banda de música a la cabeza y demostrando su marcialidad. Fueron muy aplaudidos los alumnos.

Acto seguido, las autoridades, invitados y público recorrieron todos los pabellones de que consta la Exposición Nacional, pudiendo apreciar, en el edificio principal, la exhibición de las distintas marcas de automóviles que tienen agencia en Cuba; de la Compañía Cubana de Electricidad; exposición de aves de distintas razas; productos derivados de la carne y de la leche, de la industria apícola, así como forraje, y accesorios de la lechería; exhibiciones de la Estación Experimental Agronómica de la Sección de Sanidad Vegetal y de la Sección de Industria Animal, conjuntamente con las exhibiciones de la Hershey Corporation.

En unas magníficas barracas están alojados los ejemplares de ganado de distintas especies: cerdo, lanar, vacuno de leche, vacuno de carne y caballar.

En los pabellones se encuentra la representación de las seis provincias. Concurrieron al acto de ayer el gobernador de la Habana, señor Ernesto López; los señores Adolfo Cienfuegos Camus, embajador de México; Osvaldo Bazil, ministro de Santo Domingo; Edward Bello, ministro de Chile y su secretario, Salvador Díaz; José M. Echevarría, cónsul de Honduras; José D. Corpeño, cónsul de El Salvador.

Los secretarios de despacho, Ramiro Guerra, de la Presidencia; general Carlos Rojas, de Guerra y Marina; general M. Delgado, de Comunicaciones; Mario Ruiz Mesa, secretario de Justicia.

Los señores Juan de Dios Romero, subsecretario de Instrucción Pública; Nemesio del Busto, subsecretario de Agricultura; comandante Alberto Barrera, presidente del Senado; brigadier Rogerio Caballero; Alfonso L. Fors, jefe de la policía Judicial; capitán Jorge Vila; senador Barraqué; coronel Carlos Machado y Morales; Diego Franchi; teniente coronel auditor Antonio Mesa.

General Francisco de Paula Valiente; García Montes, director de Agricultura; Miguel Ordorica, director de «Heraldo de Cuba»; Lugo Viña, presidente del Consejo Deliberativo; César Puga, alto jefe de la secretaría de Agricultura; el comandante Trujillo, jefe de la policía secreta; el comandante Francisco Fernández de Lara y muchas personas más que no recordamos.

**El doctor Eugenio Molinet, Secretario de Agricultura, pronunciando el discurso de inauguración de la Exposición Ganadera, Apícola y Agrícola. Aspecto del público que concurrió al acto que reseñamos en esta misma edición.**

## Almanaque americano

FEBRERO **24** 1895

**Grito de Baire**

VEINTE a diez! se gritaba alegremente en la valla de gallos de Baire la mañana del domingo 24 de febrero de 1895. De pronto, Florencio Salcedo Torres — un pardo, casi un indio, que llegó a general en la guerra—saltó al redondel, machete en mano y gritó:

—¡Se acabaron las peleas, porque vamos ahora a pelear por la libertad de Cuba!

Pocas palabras, claras y precisas, enteraron a todos de que la hora era llegada... Se suspendió en el acto la fiesta. Los que estaban comprometidos fueron en busca de sus armas y equipos. No hubo entonces tiros ni escándalo.

Esa tarde, poco antes de las cuatro, entró en el histórico pueblecito Saturnino Lora, ya con cuatrocientos mambises, armados y montados. Formó la tropa bisoña en la plaza o parque, y colocándose en el centro, la cabeza descubierta y erguida, el machete a la cintura, alto el brazo en cuya mano empuñaba el revólver, gritó lo más fuerte que pudo:

—¡¡Viva Cuba independiente!!

Todos repitieron con frenético entusiasmo: ¡viva Cuba libre! ¡viva la independencia!

Disparó luego varios tiros, para demostrar que la guerra con España había realmente comenzado.

También la provincia de Matanzas inició la revolucion: en Ibarra se alzaron Antonio López Coloma y Juan Gualberto Gómez con doce compañeros. En Jagüey Grande el doctor Marrero con treinta o cuarenta. En Colón Joaquín Pedroso, Alfredo Arango, los hermanos Aguirre y otros jóvenes de la Habana y matanceros.

El mismo día 24 se levantaron en el resto de Oriente numerosas partidas: «Guillermón», en Santiago de Cuba, con Rafael Portuondo y muchos más; en Guantánamo, «Periquito» Pérez y Enrique Brook bien acompañados; en el Cobre, Quintín Banderas y Alfonso Goulet arrastraron a sus partidarios; en Jiguaní, con los suyos, Jesús Rabí.

El general Bartolomé Masó estaba sublevado desde la tarde del 22 en Bayate, Manzanillo. Su grupo era el mejor preparado; y él fué el jefe más importante en los primeros momentos.

En Camagüey se lanzaron a la manigua ese día Francisco Recio y Mauricio Montejo con unos cuantos patriotas. Pero pronto los camagüeyanos nutrieron las filas libertadoras con bizarros contingentes.

El general Guillermo Moncada (Guillermón), reliquia gloriosa de los diez años, se fué al monte ya moribundo, para dar el ejemplo y acabar sus días en Cuba libre.

El mismo día 24 de febrero se batió en «Cayo Espino» el valiente Amador Guerra con un destacamento de la Guardia Civil. Masó lo ascendió a capitán, siendo el primer ascenso por méritos de guerra. Enrique Tudela atacó en igual fecha otro puesto enemigo cerca de Guantánamo. Esos encuentros, con otro tiroteo a un grupo disuelto en Aguada de Pasajeros, Santa Clara, fueron los primeros hechos de armas, el bautismo de fuego de la guerra de independencia.

Al principio, quedó sofocado el movimiento en Matanzas, no por falta de valor ni de sacrificios, sino por las condiciones topográficas de la provincia, muy poblada y con muchas comunicaciones. Pero continuó en el indómito Oriente y cuando llegaron José Martí, Máximo Gómez y Antonio Maceo la guerra se organizó mejor y el capitán general español tuvo que confesar a su gobierno que la revolución crecía y necesitaba muchos refuerzos para combatirla.

M. R. MARIBONA VINA.

## Suspendida la inauguración de una carretera

Tomó posesión el ingeniero Sr. Adalberto Cabrera y Amézaga, en la Secretaría de O. Públicas

Ayer tomó posesión del Negociado de Calles y Parques, para cuya Jefatura fué nombrado en comisión el ingeniero señor Adalberto Cabrera y Amézaga, sustituyendo al ingeniero señor Melquiades Montes y Ojeda, que ha pasado al Distrito de la Habana, como auxiliar del ingeniero jefe señor Manuel A. González del Valle.

**TRANSFERIDA LA INAUGURACION DE LA CARRETERA A GENERAL MACHADO**

Se ha suspendido la recepción de la carretera denominada Avenida del Cacahual al Vedado, para el próximo domingo, cuyo acto se había anunciado para hoy.

**EL ALCALDE DE SANTIAGO DE CUBA FELICITA AL SECRETARIO DE OBRAS PUBLICAS**

En la Secretaría de Obras Públicas se recibió un escrito del alcalde electo de Santiago de Cuba, reconociendo la gratitud a que se hace acreedor el secretario por su decisión de resolver el problema del agua en aquella ciudad. La carta está firma por el señor Filiberto Guerra Gínarte.

**COMPRIMIDO POR UNA LANCHA**

En el centro de socorro de Casa Blanca, fué asistido de graves contusiones diseminadas por el cuerpo, Elías Martínez, de 50 años de edad y vecino de Omoa 50.

Martínez viajaba en una lancha motor y al bajarse en el espigón de Casa Blanca, fué comprimido contra el mismo, causándose las lesiones que presenta.

## PARA EDIFICAR PRECISA EL INFORME SANITARIO

La Dirección de Sanidad ha podido comprobar que de un tiempo a esta parte la casi totalidad de los Jefes locales de la República no remiten para su estudio y aprobación proyectos de construcción de edificios, bien sean para habitar o para establecer industrias, comercios, etcétera. Con vista de ello y como quiera que las Ordenanzas Sanitarias en su artículo 44 dispone que dichos jefes deoen comunicar a la Superioridad cualquier obra que se vaya a realizar, el doctor López del Valle ha dirigido una enérgica circular a los citados funcionarios en el sentido de que se abstengan de autorizar ninguna fábrica sin previo informe de la Dirección de Ingeniería Sanitaria Nacional, únic oorganismo autorizado para ello.

## LA IMPORTACION DE LA MANTECA HA DISMINUIDO

Una comunicación remitió ayer el Director de Sanidad al Jefe Local de la Habana ordenándole investigue las causas de la merma registrada en la importación de manteca de cerdo.

Estima la referida Dirección que ello se debe al crecimiento de la importación de los productos para su fabricación, siendo obligación de la Sanidad investigar en qué forma se lleva a cabo.

## El Cap. Stedman pasa a comandar el "Leviathan"

Ha sido héroe de rescates en el mar. Ultimamente salvó a veintidós tripulantes ingleses

NUEVA YORK, febrero 23. — El capitán Giles C. Stedman, capitán del vapor americano «American Merchant», héroe de varios rescates en alta mar, ha sido ascendido al puesto de comodoro de la United States Lines y estará al mando del gigantesco trasatlántico «Leviathán».

Durante las últimas semanas, el capitán Stedman ha recibido honores en los Estados Unidos y Europa, por el rescate de los veintidós tripulantes del vapor inglés «Exeter City», que efectuó en alta mar, durante una fuerte galerna, el día 20 de enero. En 1925, cuando Stedman era primer oficial del «President Harding», dirigió el salvamento de los tripulantes del vapor italiano «Ignacio Florio».

## UN CONDENADO POR LA AUDIENCIA, ARRESTADO

Cumpliendo instrucciones de su jefe, el agente Mariano Faget, de la Policía Judicial, procedió al arresto de José Silvera Fernández, de la Habana, de 27 años de edad, empleado y vecino de G número 254, con motivo de no haber abonado la suma de 491 pesos a que fué condenado por la Sala Segunda de lo Criminal, en causa que se le siguió por los delitos de infracción electoral y de la Ley del Censo. Ingresó en la cárcel.

## Regresó ayer la P. Judicial de Santa Clara

Fueron a investigar si había centrales parados. Dicen que hay normalidad en la provincia

Procedente de Santa Clara, regresó ayer el Inspector Gómez, que en misión especial había embarcado para dicha provincia en unión de los agentes Mariano Faget y Manuel Gómez Fernández.

Recibiendo instrucciones de su jefe el señor Alfonso L. Fors, Gómez visitó todos los centrales de la provincia con el propósito de investigar determinados rumores existentes.

Comprobó en su inspección, que existía una resistencia pasiva entre los colonos y macheteros contra las fincas azucareras, por estimar los primeros que se le pagaba a bajo precio sus labores.

Después de múltiples entrevistas, todos han llegado a un acuerdo y la zafra continúa normalmente su molienda.

Asegura el Inspector Gómez, que en toda la provincia, existe el mayor orden, sin que la fuerza pública se haya visto precisada a intervenir en hecho alguno.

## UN PRINCIPIO DE INCENDIO EN UN TALLER DE MADERA, EN LA MADRUGADA DE HOY

A las doce y media de la madrugada de hoy, se produjo un principio de incendio en los almacenes y talleres de maderas de Avelino González, situados en la calle de Chamorro, esquina a la de Puerta Cerrada.

Las llamas destruyeron por completo un cobertizo de madera vieja, así como parte de otras que allí se encontraban depositadas.

El material de extinción de incendios acudió con prontitud, logrando los bomberos sofocar en breves instantes las llamas, que amenazaban propagarse y destruir las maderas y maquinarias.

Créese que el fuego se produjera por un corto-circuito en el tendido del alumbrado eléctrico.

La sexta estación de policía, conoció de este hecho, dándole cuenta al Juez de Guardia.

## AUTORIZADO DESEMBARCAR UN CADAVER EN LA HABANA

Mañana llegará procedente de la República de México el cadáver embalsamado del señor Emilio Sorondo García, cuyo desembarco por el puerto de la Habana fué autorizado ayer por la Dirección de Sanidad, así como su traslado, por ferrocarril, hasta el pueblo de Cabezas, provincia de Matanzas, donde recibirá sepultura

## SE HAN EXIGIDO FIANZAS DE 25,000 Y 10,000 PESOS A TODOS LOS PROCESADOS

Se esperan nuevas detenciones en este proceso. Durante el día de ayer, el Juzgado ha estado practicando pruebas, para llegar al total esclarecimiento de los delitos que se están investigando

SANTIAGO DE CUBA, febrero 23. DIARIO. Habana.—El Juez de Instrucción—en funciones de Especial—de esta ciudad, doctor Francisco Bouquet Quintero, que ha venido conociendo e instruyendo la ruidosa causa incoada desde hace algún tiempo, por el delito de fraude que, como se recordará, descubrieran los inspectores de la Secretaría de Hacienda.

Durante todo el día se han estado verificando las prácticas de numerosas pruebas, encaminadas al mejor esclarecimiento del fraude que se investiga.

El señor Eduardo Guernica Comisse se presentó al juzgado, inquiriendo si se le había solicitado su presencia y se le notificó en seguida el auto de procesamiento, en el que se le señala una fianza de diez mil pesos para poder disfrutar de libertad provisional.

El resto de los procesados nómbranse José María Zambrano, Angel Carbonell Valle, José Illas Fernández, Víctor Argüelles Marue, Antonio Illas Fernández, Mariano Velázquez Beaton, Manuel Garrido Barruecos, Joaquín Gatas Brugal, Waldino Sierra Lago, Alfredo Cata Ibarra, Ricardo Mayorga Sáez, Santiago Badell Romero, Manuel Martí Palacios, José de Cárdenas, Roberto Pérez Jaen, constando del auto como calificación un delito continuado de falsedad en documento oficial con otro de estafa y 31 delitos de infracción de la Orden 173 de 1901.

La fianza exigida a los dos primeros fué de veinte y cinco mil pesos y para los catorce restantes fueron de diez mil pesos, siendo prestadas instantes después de la notificación del auto de procesamiento. René Illas Fernández, Carbonell Vallejo, Antonio Illas Fernández, Eduardo Guernica, Santiago Badell Romero y Manuel Martí Palacios.

Se esperan nuevas detenciones de gentes comprometidas en esta causa. — **Matías Vega**, Corresponsal.

## Firmada ayer la extradición, con la nación belga

El Comandante de la corbeta italiana, agradecido por las cortesías que se le dispensan

Se firmó ayer en la Secretaría de Estado, un tratado de extradición con el Reino de Bélgica, como ampliación al existente entre esa nación y Cuba. El nuevo tratado comprende al Congo Belga.

El tratado fué firmado por el Ministro de Bélgica en la Habana, Mr. George Stadler; por el Secretario de Estado, doctor Orestes Ferrara y a presencia del Introductor de Ministros, señor Soler; y de otros funcionarios de la Cancillería.

Este tratado para su sanción definitiva, deberá de ser enviado por el Jefe del Gobierno cubano al Congreso.

**MARINO ITALIANO A DESPEDIRSE**

Jueves diplomático el de ayer. Día en que el doctor Orestes Ferrara recibe en su despacho, en rasgo de alta cortesía social, a cuantos representantes de naciones acreditadas ante el gobierno de Cuba, quieren acudir a su despacho de la Secretaría de Estado.

El Ministro de Italia concurrió al recibo. Iba acompañado del comandante del buque-escuela italiano Cristoforo Colombo. Este marino se despidió del Canciller, agradeciendo todas las cortesías de que ha sido objeto durante su estancia en la Habana, tanto de parte de las autoridades nacionales como de los más destacados elementos de nuestra sociedad. Por todo ello, dió las gracias el comandante del Cristoforo Colombo, en nombre de toda la oficialidad y tripulación del barco, si como en su propio nombre.

El Cristoforo Colombo deberá partir hoy hacia Key West.

**OTROS VISITANTES**

También participaron del recibo diplomático, los embajadores de los Estados Unidos de Norteamérica y de los Estados Unidos Mexicanos; los ministros de Bélgica, Santo Domingo y China; y los Encargados de Negocios de España y Noruega.

## Otra prórroga para el pago de los 20 millones

El Estado no podrá pagar el día 4 de marzo y solo pagará los intereses del empréstito

Fueron recibidos ayer por el secretario de Hacienda, doctor Octavio Averhoff, los señores García Montes, F. López y C. Finlay, pertenecientes al Chase National Bank, los cuales trataron con él acerca del empréstito de los 20 millones de pesos, hecho últimamente por esa Institución al gobierno de Cuba. Recientemente se prorrogó hasta el día 4 de marzo entrante, el plazo de que disponía el Estado para pagar, último a que se refiere la contratación. Como resultado de la conversación sostenida ayer por dichos señores con el secretario doctor Averhoff, es posible que se conceda otra prórroga cuando llegue el cuatro de marzo. Después, el Estado no tendrá necesidad de conseguir ninguna más, pues sólo estará obligado a pagar los intereses del empréstito, hasta el término de la negociación.

**SE LESIONO UN DEDO CON UNA MAQUINA ROTATIVA**

Manuel Morell López, de 42 años de edad y vecino Encarnación 125, en el Reparto Santos Suárez, en ocasión de encontrarse trabajando en los nuevos talleres del periódico «La Unión», sito en Presidente Zayas entre Cuba y San Ignacio, hubo de sufrir la fractura de un dedo.

Asistido en el primer centro de socorro por el doctor Villiers, se le apresió una herida, por avulsión, en el dedo anular, con pérdida del tejido.

Declararon los compañeros de labor que dicha fractura se la había producido casualmente.

## Un hombre muere al llegar a una casa de socorro

Dijo que se sentía enfermo, y al acostarse en la mesa, dejó de existir, sin causa conocida

En la noche de ayer se presentó en el Primer Centro de Socorros, a fin de que lo reconociera el médico de guardia, por encontrarse algo indispuesto, un individuo de la raza blanca, como de unos 50 años de edad, cuyas generales y domicilio se desconocen.

Al ordenársele que se acostara en la mesa de curaciones, el desconocido dejó de existir, sin que el doctor Villiers pudiera prestarle los auxilios de la ciencia.

Reconocido su hábito externo, no presentaba lesión alguna, estimando el médico que el occiso falleciera víctima de una lesión orgánica al corazón.

El cadáver fué remitido al Necrocomio para la práctica de la autopsia.

## Cuatro ladrones arrestados por las autoridades

Habían robado un automóvil y se trasladaron a Cabañas, donde fueron hallados. Uno se escapó

Fueron ayer capturados por fuerzas del Ejército y el detective de la Secreta Miguel Nodarse, cinco consumados malhechores. El servicio se prestó en el pueblo de Cabañas, a donde se habían trasladado los delincuentes en el automóvil 40186, de la matrícula de la Habana, motor 1932442, propiedad de Domingo Fernández Castro, residente en Delicias 43, que robaron en Cienfuegos y Arsenal.

Se nombran los detenidos Julio Iglesias, de Angeles 65; Gregorio Alonso Rico, de Neptuno 6; Luis Calcedo Bermúdez, de Bellavista 25; Pedro Martínez Díaz, de Atocha 2, y Wladimiro Ruiz Fernández, conocido también por César Villar Pampín, vecino del hotel «Demont» y apodado «Garufa». Este logró fugarse frente al establecimiento Ten Cent, sito en San Rafael y Amistad, en el cual se introdujo desapareciendo sin que hasta el presente haya sido encontrado.

Las investigaciones practicadas permiten a la Policía Secreta saber que los sujetos en cuestión son malhechores reincidentes y que el «Garufa» tiene nueve causas pendientes y se fugó no hace mucho de la Cárcel, donde extinguía una de las numerosas penas que se le han impuesto, por robo; en ese sentido lo informó el comandante Trujillo, jefe del Cuerpo, al secretario del mismo, Graciano González, y el detective Esteban R. Estrada.

El segundo jefe de la Secreta, Antonio F. Domínguez, dispuso que los cuatro detenidos fueran presentados al Juzgado de Instrucción de la Sección Segunda, el que dispuso su remisión al Vivac por todo el término de ley; también Domínguez comisionó a varios detectives para que sigan practicando pesquisas encaminadas al arresto de «Garufa».

## EL SR. RAMON PRENDES CUERVO, HA FALLECIDO

Ayer dejó de existir en la Casa de Salud «Covadonga», el señor Ramón Prendes Cuervo, miembro destinguido de la colonia astur y persona muy estimada en esta capital por sus dotes de caballerosidad.

El extinto figuró como gerente del almacén, de tejidos «El Siglo», de Muralla 56—del que era comanditario—durante muchos años, en el transcurso de los cuales patentizó su laboriosidad y perseverancia.

A las cuatro de la tarde de hoy se efectuará el sepelio, partiendo el fúnebre cortejo del citado Sanatorio del Centro Asturiano.

A su viuda, señora Mercedes de Cárdenas, hija, María y demás familiares, testimoniamos nuestra sincera expresión de condolencia.

M.E.C.D. 2016

# Las legaciones peruana y de Colombia en Argentina desconocen que Perú esté dispuesto a un armisticio

## LEWIS DOUGLAS SERA EL DIRECTOR PRESUPUESTAL DEL GOBIERNO AMERICANO

### *Conmemoración de una fecha patriótica*

HACE hoy treinta y ocho años que un puñado de patriotas dió el Grito de Baire, con el cual comenzó la revolución del 1895.

En las Villas, Oriente y Matanzas se habían producido alzamientos anticipados, que contribuyeron a avivar más el incoercible espíritu de rebeldía, generalmente no disimulado por aquellos a quienes dominaba.

«Ser aherrojado, mutilado, crucificado: tales son los signos de la virtud», según la afirmación de Séneca. Y los patriotas que en la primera guerra separatista o como consecuencia de la misma no habían alcanzado a tan caro precio la cualidad virtual para la lucha-suspendida pero realmente no terminada con el Pacto del Zanjón,—llegaron a poseerla al sentirse cada vez más oprimidos por la acción nefanda de los gobernantes empeñados en castrar las libertades públicas, para acallar con violencia las quejas a que daba lugar la concupiscencia de los funcionarios, el despilfarro de los recursos extraídos al pueblo y todo lo que era corolario de una administración corrompida, basada en el esquilmo al amparo de procedimiento dictatoriales pugnantes con las leyes.

Desde el Grito de Yara al de Baire, puede decirse que ni un momento dejó de existir, con más o menos vehemencia, el espíritu bélico y de ser precaria la paz de que gozaba el país. Se combatía en la tribuna y en la prensa abiertamente, con ardimiento, menos cuando sufría transitorio eclipse la facultad de emisión del pensamiento y, por ende, las partes fundamentales de los derechos constitucionales,—no siempre conculcados—quedaban suspendidas. Había por lo regular en esto—justo es consignarlo como merecido homenaje a la metrópoli—un amplio margen de libertad que llegaba hasta el extremo de tener por lícita—así lo reconoció el Tribunal Supremo de España—la propaganda separatista, gracias a lo cual fué constantemente acrecentado el entusiasmo impulsor de la revolución del 1895.

Cuando con serenidad se recuerdan aquellos tiempos, sin dejar de hallar justificada la lucha emancipadora, porque aparte de que respondía a un ideal lógico halló primero motivo en las dificultades para el desenvolvimiento económico y después en el hecho de sacarse del Tesoro de la Isla los sobrantes del presupuesto para cubrir atenciones del de la Península, las censuras contra los gobernantes españoles de ingrata memoria quedan no desvanecidas, pero sí atenuadas por los elogios a que indiscutiblemente son acreedores aquellos que, respetando las leyes, obraron con sentido político y humano, y hasta donde pudieron, se interesaron por el progreso de la Colonia, por el bienestar de la población, por hacer, en fin, menos duro el yugo contra el cual naturalmente se rebelaban todos los que se sentían oprimidos, aunque fuese temporalmente, y explotados despiadadamente edsde que el incremento de la deuda pública impuso infecundos sacrificios al pueblo.

La rebelión de Yara provino en gran parte de las obligaciones que se hicieron pesar sobre Cuba para atender a los gastos de la expedición a Méjico y de la guerra de Santo Domingo, lo cual aumentó el descontento de las clases cultas, que influenciadas por las ideas de la revolución francesa y estimuladas por el ejemplo de los pueblos hermanos de América que se habían emancipado de España, iniciaron la insurrección imponderable con que demostró el pueblo su aptitud para conquistar la libertad. La última lucha emancipadora fué una continuación de aquélla, que no había sido vencida por las armas y dejó rescoldos que pudo apagar España, aunque para dilatar simplemente el hecho que más pronto o más tarde tenía que realizarse—, dando rápido y exacto cumplimiento a las bases en que descansó el Pacto del Zanjón. Pero se hicieron esperar demasiado las reformas, los gobernantes apretaron a capricho la mano cuando lo tuvieron por conveniente, y los resultados del incumplimiento de las promesas y de la opresión los empezó a palpar dolorosamente la Madre Patria el 24 de Febrero de 1895, al resonar el Grito de Baire tras las intentonas a que hemos hecho referencia.

Rememoremos ese día glorioso en que un puñado de valientes juro conquistar para Cuba la libertad o o morir por el hermoso ideal que los lanzaba a la guerra. Aquellos varones esforzados merecen bien de la Patria por el sacrificio que se impusieron generosamente. Pero los supervivientes que han visto los eclipses que ha sufrido la libertad por la cual empuñaron las armas dando origen uno de esos eclipses a que recién instaurada la República estuviera sujeta a una intervencion afrentosa. ¿se sentirán plenamente satisfechos de los resultados posteriores de la magna empresa que iniciaron? Queremos creer que sí, porque pensarán, contra lo que acaso por despecho dijo el primer presidente de Cuba al ser barrido del Poder por la primera revolución que puso en riesgo la soberanía nacional—motivada por las demasías de su Gobierno,—que aunque por desgracia no hay muchos ciudadanos dignos de que se les tenga por tales, no faltan hasta el extremo que Estrada Palma supuso al ver que eran más los que le combatían, que los que le brindaban interesado apoyo. Miremos con fe el porvenir, tratando, para hacerlo bueno, de imitar en todo a los hombres que ofrendaron a una causa santa la vida, al dar el Grito de Baire, con el anhelo, que no vieron realizado los de Yara, de redimirse de la opresión y caso de caer en el noble empeño, estimular a los que les secundaron a sacar de ella a su pueblo.

### El Juez Mr. Bingham pasará a la Embajada en Londres. Dern será el Secretario de la Guerra

ALBANY, New York, febrero 23. (AP). — El presidente electo Roosevelt, encauzó hoy su programa de reorganización económica al anunciar que Lewis Douglas, de Arizona, será el director del presupuesto nacional durante su administración.

Al anunciar el nombramiento de Mr. Douglas, y manifestar que éste ya estaba dedicado a su nueva tarea, el presidente electo también dió a la publicidad oficialmente el nombramiento de George H. Dern, de Utah, para el puesto de Secretario de la Guerra, noticia que fué dada ayer por los despachos de la Prensa Asociada. En los círculos bien informados de Washington, se asegura que el presidente electo ha cubierto uno de los más importantes puestos vacantes con el Juez Robert W. Bingham, de Louisville, que pasará a ocupar la Embajada en Londres.

Mr. Roosevelt tiene proyectado llevar a cabo uno de los más drásticos programas de reorganización gubernamental que se recuerda en épocas modernas.

Anunció hoy el presidente electo, que el nuevo director del presupuesto se encuentra en Washington, compilando, con la ayuda de Swagar Sherley, de Kentucky, y Daniel C. Roper, de South Carolina, los datos necesarios para el trabajo de reorganización.

Douglas, al enterarse del anuncio hecho por Mr. Roosevelt, dijo al ser entrevistado en Washington: «La tarea de nivelar el presupuesto es, en mi opinión, uno de los objetivos más importantes del nuevo gobierno».

Los componentes del gabinete de Roosevelt fueron dados a la publicidad ayer, pero el presidente electo se negó hoy a hacer comentarios sobre sus selecciones.

## RECEPCION DEL ACADEMICO DR. CARLOS M. DE CESPEDES EN LA A. DE LA HISTORIA

El licenciado Alfredo Zayas, Presidente de la Academia de la Historia ha tenido la atención de invitarnos a la sesión solemne que celebrará la docta Corporación con el objeto de recibir al académico de número electo, doctor Carlos Manuel de Céspedes y de Quesada el próximo lunes día 27 a las nueve y media de la noche.

«La evolución constitucional de Cuba», es el tema en el discurso del nuevo académico, estando la contestación a cargo del doctor René Lufriu.

## EL ULTIMO BOLETIN DEL CENTRO DE LA PROPIEDAD

Hemos recibido el último boletín, el número 187, del Centro de la Propiedad Urbana de la Habana, donde aparecen distintos informes de interés para los subscriptores, entre ellos la carta dirigida al nuevo Jefe local de Sanidad de la Habana, al Secretario de Gobernación, sobre multas impuestas por el Decreto número 897, etc.

## Rechazan los EE. UU. el proyecto de poner en las cartas: "compre solamente productos americanos"

Estiman que crearía en el extranjero un espíritu antiamericano. Aumenta el número de los sin trabajo en los EE. UU. Bajó el precio de los comestibles en un 4 por 100

NUEVA YORK, febrero 23. (Especial para el DIARIO DE LA MARINA, por Felipe Taboada).—El director del Departamento de Minas de los Estados Unidos, anunció hoy que la producción mundial de minerales en 1932 fué de $7.000.000.000 esto es, 46 por ciento menos que el promedio de producción anual desde 1925 a 1929. La producción americana durante el año pasado fué 56 por ciento menos que el promedio para el mismo período. Comparando la producción de 1932 con el promedio 1925-29, se nota que el cobre, bajó 70 por ciento en los Estados Unidos y 16 por ciento en el resto del mundo; el plomo bajo 62 por ciento en los Estados Unidos y 12 por ciento en el extranjero; el hierro 77 y 36 por ciento y el carbón 47 y 14 por ciento, respectivamente. Mientras el resto del mundo avanzaba 25 por ciento en la producción de oro, los Estados Unidos sólo demuestran un alza de 10 por ciento. La producción americana de petróleo bajó un 10 por ciento mientras que aumentaba 36 por ciento en el extranjero.

Según el informe mensual del Departamento de Estadísticas Obreras, el número de desocupados continuó aumentando durante el mes pasado. El departamento recibió informes de 69,392 firmas, que durante el mes de enero dieron empleo a cuatro millones 275,560 obreros, que representan un total de nómina de $81.707,219. El aumento en el número de desocupados fué de 3.9 por ciento y la merma en las nóminas de 5 por ciento. Las bajas más notables de todas las industrias fueron las de 43.1 por ciento en las fábricas remolacheras y 16.6 por 100 en la industria del tabaco.

El número de empleados aumento un 14.7 por ciento en la industria de fertilizadores y 11.7 en la industria de automóviles. El aumento en el total de nóminas de estas industrias fué de 13.8 por ciento.

—

El precio de comestibles al detalle bajó 4 por ciento en las 51 ciudades principales de los Estados Unidos en el período comprendido entre diciembre 15 de 1932 y enero 15 de 1933. En comparación con enero de 1932, la baja fué de 13 por ciento.

—

La producción diaria de petróleo en los Estados Unidos durante la semana pasada mantuvo un promedio de 2.082,660 barriles, contra 2.025,000 durante la semana anterior. Las existencias de combustible para motores al finalizar la semana de febrero 19 eran de 55.451,000 barriles, contra 55.042,000 en la semana anterior. Las existencias de gasolina eran de 856.00. y 1.010.000 barriles respectivaente.

—

Varios preeminentes comerciantes de Nueva York han recibido informes de Washington comunicándoles que ha sido rechazado el proyecto de poner un sello que diga **compre artículos americanos** en toda la correspondencia para el extranjero. La razón que se da para rechazar el proyecto es que se estima que sería causa de que surgiese un estado de animo antiamericano en el extranjero.

—

El Irving Trust Company comenzó ayer su pleito para recuperar $21.000,000 en bonos alemanes que, según dicen los funcionarios de la referida institución bancaria, fueron hipotecados ilegalmente por el financiero sueco Ivan Kreuger. Hoy terminó el juicio con el fallo de que los bancos suecos se verán obligados a ceder los bonos al Irving Trust.

—

La Bolsa neoyorquina anunció hoy que suspendería la publicación de las cotizaciones sobre bonos extranjeros, porque estima que el público no demostraba el interés suficiente en esos valores. Se seguirán publicando, como de costumbre, las cotizaciones de bonos del gobierno americano.

—

El Banco de la Reserva Federal anunció que ayer se exportó la suma de $714,000 en oro con destino a Suiza; $661,500 a Inglaterra y 100 mil pesos a Holanda. Las importaciones de oro recibidas durante la semana actual son: $1.167,200 de la India; 17,500 del Africa del Sur y $1.330,000 de Inglaterra. En San Francisco se recibió un cargamento de $570,000 procedente de la China.

### LOS VAQUEROS Y DUEÑOS DE PLANTAS DE PASTEURIZAR

Celebraron ayer una conferencia con el Jefe del Estado Mayor del Ejército, una comisión de vaqueros y otra de dueños de plantas de pasteurización, tratando sobre el problema planteado por los expendedores de leche. El general Herrera prometió actuar en cuanto estuviera de su parte para solucionar el conflicto.

## *En torno al número del DIARIO DE LA MARINA correspondiente al 23 de febrero de 1905, giró la sesión-almuerzo del Club Rotario*

Año LXVI. — HABANA.—Jueves 23 de Febrero de 1905. — Número 46

# DIARIO DE LA MARINA

## EDICION DE LA TARDE

Inscripto como Correspondencia de segunda clase en la Oficina de Correos de la Habana

Telegramas por el cable.

SERVICIO TELEGRAFICO DEL Diario de la Marina.

AL DIARIO DE LA MARINA. HABANA.

### España DE HOY

*Madrid, Febrero 23.*

LA CARESTIA

Continúa muy activa la campaña emprendida contra la carestía de los artículos de primera necesidad.

La Cámara de Comercio de Madrid ha formulado conclusiones, con objeto de buscar un remedio á la carestía.

Con idéntico objeto una comisión presidida por Pablo Iglesias, jefe de los socialistas, ha celebrado una conferencia con el señor Villaverde, Presidente del Consejo de Ministros.

EL CENTENARIO DEL QUIJOTE

En el último Consejo de Ministros se ha hecho un estudio detenido de las cuestiones de actualidad, principalmente de la que atañe al centenario de la publicación del Quijote.

RUMORES

Empieza á hablarse con insistencia de que en breve ocurrirá una nueva crisis ministerial.

Los liberales consideran completamente segura su entrada en el poder para un plazo próximo.

EL GENERAL MARTITEGUI

Se halla completamente restablecido de la dolencia que le aquejaba el Ministro de la Guerra, general Martitegui.

AUTORIZACION

El Ministro de Hacienda, señor García Alix, ha sido autorizado para negociar un *modus vivendi* con varias naciones, mientras no se realice la modificación del régimen arancelario.

### ACTUALIDADES

Se leyó una comunicación del señor Castellanos, solicitando la suspensión del debate sobre el dictamen de la Comisión Mixta relativo al proyecto de ley que trata de la adquisición del teatro Nacional, por tener que concurrir á la vista de un proceso en la Audiencia de Pinar del Río.

El señor Villuendas (D. Enrique) se opuso y fué rechazado el aplazamiento por 21 votos contra 19, no obstante haber advertido el señor Gonzalo Pérez que por cortesía la Cámara debía de acceder.

Esto ya lo habíamos publicado en la edición de la mañana; pero nos ha parecido que no estaría de más la reproducción tratándose de prisa tan significativa en negocio de tanta monta.

Ha quedado, pues, acordada por 21 votos contra 19 la compra del "Teatro Nacional".

Mejor dicho, se ha acordado autorizar al Presidente de la República para que pueda comprarlo.

Lo cual es muy distinto de haber acordado la compra, porque ahora, en vista de ese acuerdo, el Sr. Presidente puede dejar ese mal negocio para el día de las kalendas griegas por la mañana.

Como es casi seguro que lo hará, porque á él, cuando se trata de defender los intereses que le están confiados no hay influencias ni amistades que le hagan vacilar un momento.

Lo tiene bien demostrado.

Según *El Mundo* ya están designados para desempeñar las carteras de Instrucción Pública y Gobernación los señores Lincoln de Zayas y Freire de Andrade, respectivamente.

Está bien, pero, ¿y la Secretaría de Hacienda que es la que más prisa corre?

En LOS PRECIOS FIJOS, el viernes, el 5 por ciento para los Huérfanos de la Patria.
REINA 7
y Aguila 203 y 205

### UN RIVAL DEL TABACO CUBANO

Nuestro estimado colega local, *La Gaceta Económica*, ha publicado bajo el epígrafe que precede, el artículo que reproducimos á continuación y en el cual manifiesta algún temor respecto al porvenir del tabaco de Cuba.

"En las revistas de Méjico hemos leído, dice, una noticia que entraña no poca gravedad para nuestro país.

Dícese en ella que los fabricantes de tabacos y cigarros de la vecina república han enviado agentes especiales á la América del Sur para dar á conocer los excelentes productos que hoy se elaboran en Méjico, pudiendo asegurarse, en vista de los constantes pedidos que se hacen, que ya están asegurados algunos mercados sud-americanos, especialmente el de la república Argentina, donde el consumo del tabaco mejicano—tan bueno en calidad como el cubano—aumenta de un modo extraordinario.

Esta noticia no puede pasar desatendida. Hace ya mucho tiempo (véanse nuestras colecciones de los años 1902 y 1903), llamamos la atención en esta revista sobre los obstáculos que había que remover y los elementos que se podían utilizar para que un gobierno celoso é una representación parlamentaria diligente, intentaran nuestra aproximación por los lazos del comercio con dichas repúblicas.

Nada se hizo entonces. Todo el interés del gobierno y de nuestros legisladores redújose á no crear dificultades al comercio americano, propendiendo todos á la celebración del Tratado de Reciprocidad que hay vigente con los Estados Unidos á fin de favorecer sus productos con poquísimas ventajas arancelarias para los nuestros.

No hay para qué insinuar la idea, porque ella se les habrá ocurrido ya á nuestros lectores, de que el floreciente país de Moctezuma pondrá todo un empeño en desplazar á todos aquellos de América que importen géneros similares á los suyos, entre los cuales se cuenta el tabaco, que hoy constituye un rival para el de Cuba.

¡Qué defensa tendrán nuestros fabricantes ante una política de aproximación comercial que se proponga la obtención de tal victoria!

¡Qué hombres hay en el poder capaces de contrarrestar las influencias de otros mercados tabacaleros en las repúblicas sud-americanas, para asegurarnos, por lo menos, la colocación que hoy hacemos de nuestra rica hoja en esos países!"

Mientras no se presenten en los mercados consumidores tabacos de igual clase que los nuestros, nos parecerán infundados los recelos del colega y nada tendrá el producto cubano que temer de sus competidores, cuyo único mérito hasta el presente, consiste en los exagerados elogios que de ellos hacen las personas interesadas en su cultivo y venta, y la prueba más convincente de ello, la hallamos en el mismo número de la revista de referencia la que, á renglón seguido de publicar el suelto que dejamos transcrito, inserta este otro:

"En perspectiva de una cosecha buena y abundante, y por consiguiente, de gran demanda de tabaco habano para los mercados europeos se preparan algunos fabricantes para ensanchar sus talleres, y hasta se habla de la fundación de nuevas fábricas que vengan á aumentar el número de las independientes. Se asegura que los señores Rodríguez, Argüelles y Compañía, de la marca "Romeo y Julieta", piensan agregar un segundo piso á su edificio, de Belascoaín 2, para elevar á 750 ó 800 hombres el número de operarios tabaqueros en el otoño próximo. También se nos informa que don Pablo Quadreny, apoderado general de la Viuda de Gener, y gerente único de la gran fábrica de tabacos "La Excepción", comenzará dentro de pocos días á construir un gran edificio en la esquina S. E. de las calles de Zulueta y Corrales, destinado exclusivamente á su gran fábrica de cigarros, para poder ampliar luego los talleres de tabaquería á todo lo largo del edificio que ahora ocupan las dos fábricas. Esto dará á la fábrica de tabacos una capacidad asombrosa, suficiente para novecientos ó mil tabaqueros. En cuanto á fábricas nuevas se dice que se trata de constituir una sociedad industrial, en la que entrarán cinco ó seis altos empleados del *trust*, "American Tabacco Company", para fundar una nueva marca y establecer los talleres en el gran edificio de Industria 160, en donde estuvo durante más de cuarenta años la fábrica de Partagás."

Lo que no es óbice á que creamos como el colega, que el gobierno podría imprimir mayor actividad á los intereses tabacaleros del país, abriendo á dicho producto nuevos mercados y ensanchando las relaciones mercantiles con las existentes, lo que se conseguiría seguramente, removiendo hasta donde fuera posible los obstáculos con que tiene la producción cubana que luchar y que hará subir su costo en los países consumidores hasta un punto que la ponga solamente al alcance de determinadas clases é imposibilita por completo su adquisición á la gran masa de los consumidores, por cuya razón éstos no pueden apreciar sus singulares cualidades que lo hacen tan superior á los tabacos de todas las demás procedencias.

OTERO Y COLOMINAS
FOTOGRAFOS. SAN RAFAEL 32.
Se hacen seis retratos á la perfección por UN PESO

### EL CONDENADO A MUERTE

*San Juan y Martínez, 22 de Febrero de 1905.*

Sr. Director del DIARIO DE LA MARINA. Habana.

Las abajo firmantes ruegan á Vd. se sirva insertar en su ilustrado periódico la adjunta carta, en pos de la salvación de un desventurado.

En espera de su inserción le anticipan las gracias Ss. Ss. Srs.

Las firmantes.

Al Honorable Señor Presidente de la República

Señor:

Conmovidas (como madres) las que suscriben por la desgracia caída sobre el joven Ramón García, recurrimos á Vd. suplicando se permute la horrible pena que sobre el desdichado García pesa considerando los disgustos y pesares de una madre que á tan larga distancia llora por la ausencia de su único hijo. ¡Cuanto mayor será su inagotable sufrir al saber la fatal sentencia de muerte, ya dictada al fruto de sus entrañas! Somos madres, y como tales le suplicamos un perdón, que el Cielo lo bendecirá y en este Valle se lo agradecerán sus humildes servidoras.

q. b. s. m.

*Apolina Rodríguez.—Nieves Hernández.—María Fuentes Iglesia.—María Rodríguez.—María Hernández.—Ramona Iglesias.*

Jagüey Grande, Febrero 22 de 1905.

Sr. Director del DIARIO DE LA MARINA.

Señor: Con profundo sentimiento hemos leído en su periódico la carta del jóven peninsular Ramón García, pidiendo gracia para su pena de muerte. Nosotros los abajo firmantes, imploramos de nuestro digno Presidente el sentimiento de piedad y clemencia para ese desgraciado jóven.

A Vd. suplicamos haga llegar por medio de su periódico hasta nuestro primer Magistrado nuestro humilde ruego en favor del sentenciado y hermano ante Dios.

Los que suscriben dan á Vd. anticipadas gracias por la inserción de estas líneas.

De Vd. atentamente.—*Angeles Delgado Díaz.—Juan S. Solís.—Miguel Almeyda.—Francisco S. Solís.—Arturo Martín.—Bernardo Solís—Juan Suárez.—Ramón Díaz.—Casimiro Rodríguez.—Angel R. Chateloin.—Desiderio García.—D. J. Callejo.—Antonio Pombar.—José Bárcena.—Juan Perendado.—Bernardo Fernández.—Juan B. Rieniez.—Manuel G. Pola.—Juan Chaleloid.—José Otero.—Luis Casañas.—L. Menéndez.—Justo Montero.—S. Ojeda.—Eleuterio Paes.—Ramón López.—José María Meana.—Lorenzo Comas.—M. Fernández.—José Carballeira.—M. Méndez.—Tomás Hernández.—Agustín Díez.*

### RUSIA Y EL JAPON

EN EL TEATRO DE LA GUERRA

EN LA MANCHURIA.

Con fecha 16 se recibió en Tokio el siguiente telegrama procedente del cuartel general japonés:

"En los días 14 y 15 ocurrieron varios combates aislados, en los que los rusos llevaron siempre la peor parte. La artillería enemiga apoyaba estos movimientos con intenso fuego de cañón, pero no obstante sus esfuerzos fueron los rusos rechazados en todos sus ataques. Uno de los destacamentos, no eran menos de seis escuadrones de caballería con algunos cañones."

Un telegrama de Mukden, de fecha 16 dice que los japoneses bombardearon el día anterior la montaña Petiloff con piezas de 8 pulgadas que lanzaban proyectiles de 250 libras. Indudablemente, estas piezas son procedentes de la artillería que sitiaba á Puerto-Arturo.

La llegada de estas piezas y su emplazamiento, obligaron al centro del ejército ruso á efectuar un cambio en sus posiciones.

En las avanzadas de ambos ejércitos se encuentran con frecuencia oficiales rusos y japoneses que fraternizan de tal modo que no es raro verlos almorzar ó comer juntos, y las invitaciones se suceden cada vez con más frecuencia. Cuando las bandas de música de los rusos tocan en las avanzadas los japoneses aplauden frenéticamente.

Dicen de Tsinkefchen (Manchuria) que una compañía de voluntarios en la noche del 15 hizo un reconocimiento en el valle del río Taisé y trató de atravesar las líneas japonesas.

La compañía encontró un fuerte destacamento de tropas japonesas y no pudo conseguir su objeto, pero se retiraron los rusos habiendo obtenido un éxito grande en sus correrías.

Un despacho de San Petersburgo, de fecha 16, dice que los oficiales de la división Mistchenko han recibido noticias del príncipe Sviotopolk Ujrsky. Este, que había desaparecido desde el mes de Mayo, fué capturado en el momento en que intentaba atravesar las líneas japonesas.

Asegúrase que ha sufrido todo género de malos tratos, y entre otros, muchos sufrimientos. Sábese que estuvo varios días enfermo en una choza, sin alimento ni asistencia de ninguna clase.

Agregan los despachos que se refieren á este suceso, que son muchos los casos en que los rusos han recibido malos tratos.

### CORREO DE ESPAÑA

FEBRERO

Un mitin de mujeres

Presidido por la infatigable propagandista Isabel G. de la Solana se celebró en Madrid el día 1º un mitin de mujeres en el Centro republicano de la calle de la Esgrima.

Asistieron unas ciento cincuenta, que coreaban los discursos con frases picarescas, manifestando cierta incredulidad acerca del brillante resultado que la unión de las *mujeres libres* había de producir en plazo brevísimo.

Hubo un momento en que el desorden era tan extraordinario, que la Presidenta amenazó con expulsar del salón á las alborotadoras.

El objeto de la reunión era exponer las bases para la fundación de un establecimiento benéfico para las obreras.

Las organizadoras del mitin se hallan poseídas del mayor entusiasmo. Tratan de fundar un periódico feminista y dar varias funciones de teatro, en las que tomarán parte algunas de las asociadas.

Varios socios pretendieron hacer uso de la palabra, pero las señoras se negaron enérgicamente.

Pleito ruidoso.—La Fuente Trancoso de Mondariz.

*Coruña 1.*

Hoy ha sido fallado el famoso pleito seguido entre el Ayuntamiento de Mondariz y los hermanos señores Peinado sobre posesión de la Fuente de Troncoso.

Esta, en virtud de dicho fallo, se declara de la pertenencia de los señores Peinador, por cesión que de ella les hizo el Estado, y se niega todo derecho al Ayuntamiento.

Una fiesta simpática.

*Vitoria 1.*

Esta tarde se ha celebrado la Fiesta del Arbol en el monte Pico.

Los niños de las escuelas municipales, acompañados de los profesores, han plantado 800 árboles.

A la fiesta, que ha resultado muy simpática, han asistido el Ayuntamiento, la Junta de Instrucción pública, autoridades é invitados.

La banda municipal amenizó el acto.

Los niños han sido obsequiados con una merienda en la falda del monte.

Numeroso público ha concurrido á la fiesta, favorecida por un día hermoso.

Mañana, la guarnición celebrará la fiesta militar del Arbol en el monte Araca.

Después de hacer ejercicios militares, cada soldado plantará diez árboles.

Los hoyos abiertos con este objeto son veinte mil.

El Ayuntamiento obsequiará á los soldados con una merienda, compuesta de un chorizo, pan, una naranja y medio cuartillo de vino.

Asistirán las autoridades.

Incendio en Pamplona.

*Pamplona 1.*

A consecuencia de un terrible incendio que se ha declarado en Villa Sastaguda ha quedado destruida gran parte de una finca del marqués de Santillana.

Los eficaces auxilios prestados por el vecindario impidieron que el incendio adquiriese mayores proporciones y que fueron devoradas por las llamas las importantes existencias que la finca encerraba.

No han ocurrido desgracias personales.

Un duelo á sable entre abogados.

*San Sebastián 1.*

En el castillo de la Mota se ha verificado un duelo á sable con punta y filo, entre los conocidos abogados don Ezequiel Aizpurrda y don Carlos Uhagón.

Hubo tres asaltos, resultando el señor Aizpurúa con tres heridas incisas en el pómulo derecho, de carácter leve.

El desafío ha sido á consecuencia de un incidente mantenido en la prensa local, como continuación de un juicio por injurias graves, en el que el señor Aizpurúa actuó de acusador privado y el señor Uhagón de abogado defensor, siendo el procesado Eugenio Elgarre, de Fuenterrabía.

El dique seco de Santander.

Durante el pasado año han tenido gran impulso las obras del dique que construye la Junta de Obras del puerto de Santander.

El rompeolas y muros del mismo se hallan terminados en una longitud de 106 metros, faltando sólo 24 metros para la colocación de la puerta.

Con motivo del mal tiempo y tener en trámite el expediente de ampliación del presupuesto, se han suspendido las obras de excavación, aprovechando esta parada para recorrer las máquinas y bombas, instalar otras y preparar material para la nueva campaña, que dará principio en la primavera.

Se llevan invertidos en estas obras unos setecientos mil duros, y se calcula que costará, completamente terminada, un millón.

La importancia y utilidad de esta obra queda demostrada con manifestar que será el único dique de la costa del Cantábrico donde podrán entrar los trasatlánticos que hoy se ven obligados á ir al extranjero cuando no tienen disponible su dique de Cádiz ó los del Gobierno.

El ex-Vicario de Zaragoza y sus observaciones meteorológicas.

Desde que siendo vicario de Zarana, empezó D. Juan Manuel Orcolaga á enviar telegramas prediciendo los temporales, le prestó la Diputación de Vizcaya protección. Trasladóse Orcolaga á San Sebastián, y en Igueldo estableció un ob-

Marcelino Martínez.
COMISIONISTA IMPORTADOR
DE LOTES DE BRILLANTES, JOYAS Y RELOJES DE TODAS CLASES.
LEGITIMOS RELOJES F. E. ROSKOPF PATENTE
fabricados por el único hijo del difunto Roskopf, creador de esta marca y sistema.
Depósito general: Muralla 27, altos.
Apartado 248 Teléf. 685.
C—208 26-27 E

JUEVES 23 DE FEBRERO DE 1905.
A LAS OCHO Y CUARTO.
PRIMERO LA VIEJECITA
SEGUNDO LA FIESTA DE SAN ANTON
TERCERO: EL POBRE VALBUENA.

TEATRO DE ALBISU
Gran Compañía de Zarzuela
Función Corrida
Temporada de 1904 á 1905
C 397 F 15

PRECIOS PARA ESTA FUNCION

| | |
|---|---|
| Grillés 1º, 2º ó 3er. piso sin entradas | $ 7-00 |
| Palcos 1º y 2º piso sin entradas | $ 5-00 |
| Luneta con entrada | $ 1-80 |
| Butacas con idem | $ 1-80 |
| Asiento de tertulia con id | $ 0-70 |
| Asiento de paraiso con id | $ 0-60 |
| Entrada general | $ 0-90 |
| Entrada de tertulia y paraiso | $ 0-41 |

TEATRO ALHAMBRA
COMPAÑIA DE ZARZUELA
Función todas la

G. Ramentol
32. OBISPO 32.

Look! Look! Americans
Great Sale of Panama hats imported from South America
cheapest price ... City. We are the Sole Agent

SUCURSAL DE C. RAMENTOL
ZULUETA Y SAN JO
BAJOS DE

**En torno a este ejemplar del DIARIO, correspondiente a la edición de la tarde del día 23 de febrero de 1905, giró la sesión rotaria de ayer, por cuanto el doctor Luis Machado, al conmemorar el 28o. aniversario de Rotary International, evocó aquella época, basándose en las palpitaciones recogidas por este periódico. Tiempos aquellos en que nuestra ciudad no era lo que es hoy y estaba muy lejos de suponerse que el Club Rotario de la Habana habría de celebrar sus sesiones en el edificio que, por aquel entonces, ocupaba el centenario DIARIO DE LA MARINA.**

«Si este almuerzo rotario se hubiera registrado en tal día como hoy, del año 1905, estaríamos en la casa del DIARIO DE LA MARINA. Pudiéramos decir posiblemente, también, que en nuestra casa, por cuanto el DIARIO siempre ha tenido para los rotarios una amistosa acogida.» Así dijo ayer, en el «roof» del Hotel Plaza, el doctor Luis Machado, en su discurso conmemorativo de la fundación del Rotary Internacional, que cuenta 28 años de vida.

El doctor Machado recordó que por aquella época, el DIARIO estaba instalado en el edificio que ocupa hoy el Hotel Plaza. Y en aras de una amenidad exquisita, el orador, al hablar de la iniciativa de los cuatro amigos de Chicago, fundadores del rotarismo, se rifirió principalmente a los métodos de vida que se observaban en nuestro país por aquel tiempo. Al efecto, glosó, con extraordinario acierto, el contenido del ejemplar del DIARIO correspondiente a la tarde del 23 de febrero de 1905. De este modo, quedó patentizada la pujanza del DIARIO a través de todas las épocas. El orador significó que era un periódico sencillo, pero que recogía todas las palpitaciones de interés. La vida de los habaneros era muy distinta, en los días en que la idea rotaria surgió al mundo. Esto—dijo—nos parecerá extraño, por cuanto no es un siglo, sino una treintena de años escasa. Sin embargo, la existencia de los habaneros se desarrollaba de manera muy distinta. Y así como en kaleidoscopio fantástico, el doctor Luis Machado hizo desfilar las estampas de la época, a través de la vibración de la misma, ofrecida por esta publicación: las gestiones del pueblo en pro de la libertad de un condenado a muerte, las funciones de teatro—la noche de aquel día 23, en Albisu, se representaban «La viejecita», «La fiesta de San Antón» y «El pobre Valbuena»—, se registraba un hecho de importancia: la instalacón en el central «Toledo» de un descargador de caña, invento del señor Fernández; la crónica social de «Fonta»; la entrada de buques en bahía, notas relativas a la Estación de Villanueva, que ocupaba los terrenos en que hoy se alza el Capitolio. Y una cosa excepcional: los preparativos de los festejos que habían de celebrarse en el Parque Central con motivo del descubrimiento de la estatua del Apóstol Martí que se efectuaría al día siguiente, 24 de febrero. Hoy, lector, pues, hace 28 años que la primera estatua republicana, la del mártir de Dos Ríos, está a la contemplación de los cubanos...

Imposible seguir al doctor Machado en su disertación. Señalaremos sí, que fué calurosamente aplaudido.

Seguidamente el doctor José F. Perera, presidente del Club Rotario, habló en torno a la doctrina de la colectividad, señalando que el rotarismo no es un movimiento violento, de crítica acerba, de fuerza, sino de amor, de bondad, de comprensión mutua. Se refirió al ideal del servicio que es el tema de la colectividad internacional.

Fué muy aplaudido al igual que los doctores Núñez Mesa y René Acevedo, que también hicieron uso de la palabra para hacer exponente de la importancia del ideal rotario.

La Orquesta de los Hermanos Palau y la pareja coreográfica Evelyn y James Vernón, amenizaron la sesión, que fué muy interesante.

## LA FAMOSA RECITADORA BERTA SINGERMAN SALIO PARA CUBA

**SANTO DOMINGO, febrero 23. (AP). La famosa recitadora dominicana Berta Singerman salió hoy hacia la Habana en el vapor "Presidente Machado". Ofreció aquí cuatro funciones que tuvieron un éxito notable.**

Caricatura por Maribona

## COLOMBIA DECLARA QUE NADA SABE DEL PROYECTO DEL DR. VICTOR MAURTUA

Una comisión designada por la Liga de las Naciones estuvo ayer, estudiando el conflicto peruano-colombiano. Ha sido nombrado un nuevo jefe de las tropas que operan en Perú

RIO JANEIRO, febrero 23. (AP) —El Ministerio de Relaciones Exteriores y las Legaciones de Colombia y Perú afirman desconocer completamente los rumores de que Perú está dispuesto a concertar un armisticio y gestionar un «modus vivendi». El Ministerio de Estado niégase a hacer comentarios sobre esto, por falta de datos oficiales.

En fuentes autorizadas se ha sabido que hay muy pocas probabilidades de que se efectúen negociaciones en Río Janeiro, por la duda de que Colombia acepte otro plan más que el propuesto por Brasil, formula ésta que Perú no encuentra satisfactoria, y que al ser rechazada por Perú determinó el avance colombiano sobre Tarapaca.

Brasil está dispuesto a hacer nuevos ofrecimientos de mediación a base de la fórmula brasileña, pero al parecer no hace presión en sus esfuerzos pacifistas puesto que la negativa peruana ha anulado esa fórmula.

Teniendo en cuenta el enorme costo que significa proteger la frontera para mantener la neutralidad, Brasil está dispuesto a hacer cuanto le sea posible para poner fin a las hostilidades.

**ESPERA INFORMES COLOMBIA**

BOGOTA, febrero 23. (AP)— El gobierno colombiano aun no ha recibido informes oficiales sobre las declaraciones hechas por el diplomatico peruano señor Maurtua en Washington, respecto a un armisticio, según declaraciones hechas esta tarde por el ministro de Estado, Urbaneta, al corresponsal de la Associated Press.

**REUNION DE LA COMISION CONCILIADORA**

GINEBRA, febrero 23. (AP)— La disputa entre Perú y Colombia sobre el puerto de Leticia, en el alto Amazonas, fué ampliamente estudiada esta mañana por la comisión de tres miembros designada por el Consejo de la Liga de las Naciones, que se entrevistó separadamente con los representantes de Colombia y Perú.

Guárdase secreto absoluto sobre esas conversaciones, y no se ha fijado la fecha de la próxima reunión, encargándose a Sir Eric Drummond, secretario general de la Liga, que la convoque cuando lo crea necesario.

**NUEVO JEFE DEL EJERCITO PERUANO**

LIMA, febrero 23. (AP)—El general de brigada, Fernando Sarmiento ha sido nombrado comandante en jefe de las tropas que operan en el Nordeste de Perú. El coronel Montagne ha sido nombrado jefe del estado mayor de ese ejército.

## *La República de Estonia celebra su independencia*

Breve historia del país y sus condiciones físicas, políticas y etnográficas

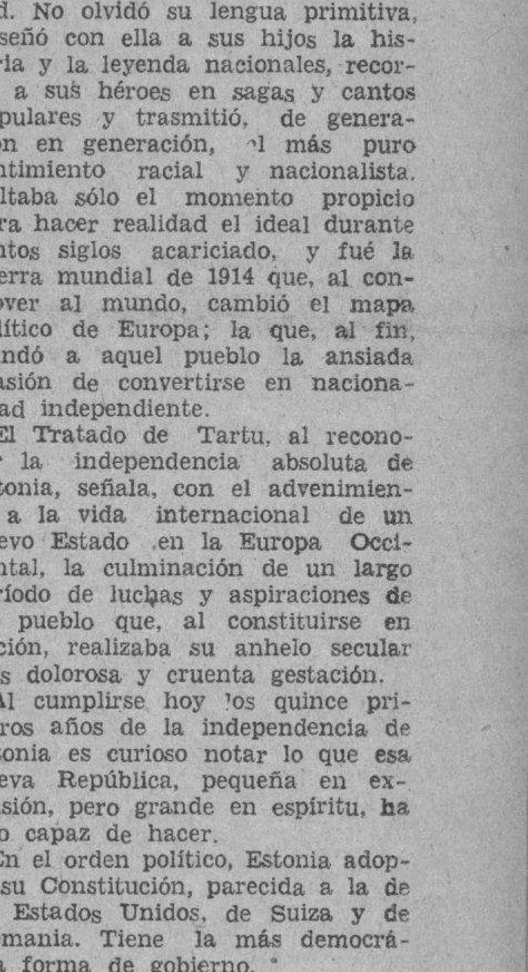

**Mr. Konstantin Pats, Jefe de Estado de la República de Estonia.**

Celebra hoy la República de Estonia el décimoquinto aniversario de su independencia.

La historia de Estonia comprende dos etapas esenciales: anterior y posterior a la Guerra Mundial. Todo el período anterior a ésta, las centurias que vieron dominar sobre el territorio de Estonia a daneses, germanos, suecos, polacos, alemanes y rusos, es el lento, pero tenaz proceso de incubación de una nacionalidad. Aquella raza generosa y libre supo mantener su cohesión y sus ideales a través de las dominaciones extranjeras; sin apenas mezclarse con las razas ocupantes conservó su unidad étnica y con ella la tradición y el anhelo de libertad. No olvidó su lengua primitiva, enseñó con ella a sus hijos la historia y la leyenda nacionales, recordó a sus héroes en sagas y cantos populares y trasmitió, de generación en generación, el más puro sentimiento racial y nacionalista. Faltaba sólo el momento propicio para hacer realidad el ideal durante tantos siglos acariciado, y fué la guerra mundial de 1914 que, al conmover al mundo, cambió el mapa político de Europa; la que, al fin, brindó a aquel pueblo la ansiada ocasión de convertirse en nacionalidad independiente.

El Tratado de Tartu, al reconocer la independencia absoluta de Estonia, señala, con el advenimiento a la vida internacional de un nuevo Estado en la Europa Occidental, la culminación de un largo período de luchas y aspiraciones de un pueblo que, al constituirse en nación, realizaba su anhelo secular tras dolorosa y cruenta gestación.

Al cumplirse hoy los quince primeros años de la independencia de Estonia es curioso notar lo que esa nueva República, pequeña en extensión, pero grande en espíritu, ha sido capaz de hacer.

En el orden político, Estonia adoptó su Constitución, parecida a la de los Estados Unidos, de Suiza y de Alemania. Tiene la más democrática forma de gobierno.

El actual Gabinete es el sexto que se ha organizado durante la independencia de Estonia. Con Mr. Konstantin Patts, jefe de Estado, este gobierno está formado por tres partidos: los Old Agrarians, Socialistas y el National Centre.

Estonia es principalmente un país agrícola, situado en la costa oriental del mar Báltico. El área total de la República es de 47,549 kilómetros cuadrados. Debido a su situación en el Báltico las condiciones climatológicas son hasta cierto punto entre el clima marítimo y el continental, el promedio de temperatura del año de 4.8° c. Julio es el mes más caluroso, con una temperatura de 16.8° c. Según el censo de población de 1922 asciende a 1.107,059 habitantes, de los cuales el 76 por ciento depende de la agricultura.

El problema de las tierras fué resuelto por medio de una reforma agraria muy radical; se crearon alrededor de 40,000 nuevas fincas que hoy han aumentado a 133,357 fincas independientes.

Las industias de Estonia se están resarciendo rápidamente de las pérdidas sufridas durante los años de 1914 a 1920 y se está desenvolviendo con rapidez una nueva industria: la del aceite de pizarra.

La papa estoniana siempre ha tenido muy buen nombre, habiéndose exportado durante el año de 1932 cerca de 16,000 toneladas.

Actualmente se está destilando gran cantidad de alcohol de la papa, que tiene la particularidad de poderse refinar con más facilidad que el del maíz o el de la caña. Parte del alcohol se usa para hacer diversas clases de licores, de los cuales «Wodka blanco» tiene gran fama y es conocido en todas partes.

Maderas, pieles, pulpa de papel, lino, mantequilla, papel, ganado, etcétera, son entre otros los productos de exportación más importantes de Estonia.

Estonia celebrará desde el día 23 al 25 de junio de 1933 el más grande festival de canto que se conoce. Este festival será el tercero durante la independencia de Estonia y estará compuesto de 590 coros y bandas, 18,250 cantantes y músicos. El estadio de Tallin tendrá capacidad para 100,000 personas que vayan a presenciar el doble espectáculo de un festival de música y el sol de media noche.

## No se celebró la Asamblea de los torcedores

La Unión de Dependientes de Víveres al Detalle celebró su junta directiva en su local social

La anunciada Asamblea de la Sociedad de Torcedores, no pudo celebrarse anoche, por no haber obtenido el permiso correspondiente para llevarla a cabo.

**LA UNION DE DEPENDIENTES DE VIVERES AL DETALLE**

Celebró sesión su Directiva, en su local de Amistad 154, altos, bajo la presidencia del señor Maximino Rodríguez. Se tomaron los siguientes acuerdos: Adherirse a la campaña que realiza la Cámara Nacional de Industriales y Comerciantes en favor de la Ley de Ocho Horas. Celebrar una Asamblea Magna, para tratar del proyecto de ley del doctor García Ramos. Se acordó constituir un Comité de Damas para la organización de una fiesta. Se aprobaron los informes de la Tesorería, de la Directiva, y después se dió lectura a la correspondencia recibida y cursada por la Secretaría. Se acordó un voto de gracias para la prensa, por la cooperación que ha prestado a la colectividad haciendo pública su labor social.

## UN DICTAMEN CONTRARIO A UN EMPRESTITO AMERICANO

NUEVA YORK, febrero 23. Dice el «Wall Street Journal» que la Comisión de Comercio Inter-Estatal ha dictaminado contra el empréstito pedido por la Corporación Financiera de Reconstrucción para comprar sus propios bonos al 47 por ciento por debajo de la par.

M.E.C.D. 2016

# Bromas y Veras

Por J. ARISTIGUETA

POR lo que se ve, las Autoridades nos van a resultar una cosa más útil y cómoda que las pantuflas, y las vamos a usar para andar por casa, si seguimos en este empeño de que nos sirvan para todo, dando con ello un rotundo mentís a cuantos aseguran que las Autoridades no sirven para nada.

Sobre todo, de la Alcaldía se está abusando de tal manera, que va a llegar día en que los ciudadanos acudan al Mayor para resolver las cuestiones más íntimas:

—Señor Alcalde; vengo a rogarle que interceda usted con mi mujer, ya que no puedo conseguir que aumente un poco la tela de sus vestidos.

—Muy bien: la mandaré una comunicación, amenazándola con aplicarle el impuesto sobre espectáculos; eso cae dentro de mis atribuciones. Y si no me atiende, me la trae usted para ver... para ver lo que hacemos con ella. Porque, si la cosa es así, supongo yo que alterará el orden público.

Diálogos como éste podemos llegar, y hasta que, así como antes se decía a los chicos: «¡Que viene el Coco!», para que tomaran el ricino, se les diga: «¡Mira que llamo al Alcalde!» Y aún puede que algún papá vaya al Capitolio Municipe, o a la Capitanía Municipal (que de ambos modos puede decirse) con la pretensión de que el Alcalde ayude a su chico:

—¡Hombre, yo...! diría el Alcalde sorprendido.

—Sí, señor; porque yo también tengo derecho a que se me ayude en mis problemas domésticos, como se ayuda a los guagueros en los suyos particulares: ambos son igualmente íntimos. Y más si se tiene en cuenta que mi problema, el del aceite de ricino para mi chico, tiene un marcado aspecto de problema social.

Porque antes, en cuanto se decía a un chico: ¡Que viene el Coco!, se asustaba y había respeto en la familia, pero ahora le dice usted a un chico eso de: ¡Que viene el Coco!, y le contesta: ¡Que me lo traigan, y me lo como!, porque ya todos saben que el coco es muy rico.

Ahora hay que decirles: ¡Que viene el Alcalde!, porque al Alcalde no se lo van a comer, pues es muy raro que a un Alcalde lo pueda tragar nadie: y como el chico tampoco ha creído lo del Alcalde, es de absoluta necesidad que venga usted y lo sujete hasta que le haga efecto el purgante.

—¿Y si el chico me falta al respeto, en mis narices?

—No hará más que el resto de los ciudadanos, y uno más...

A esto vamos a llegar, seguramente, si seguimos así. Porque, si no para un menester familiar, y del género gastrointestinal como el antes supuesto, ya se ha buscado al Alcalde para resolver problemas intestinos, que casi es igual, como el de los guagueros: Y el Alcalde, que es un funcionario puesto para velar por los intereses públicos, ha de prestarse a todo lo contrario. Que no otra cosa es servir de garantía para la reposición de la tarifa de 5 centavos en las guaguas, que nadie mandó rebajar, sinó que fué la rebaja producto de una libre competencia, beneficiosa para el público.

Ahora parece que hay compañías que quieren dar los viajes a tres centavos; y otras que ofrecen abonos con descuentos, y otra vez van los guagueros al Alcalde para que lo imponga, sin darse cuenta de que es problema que no se soluciona con órdenes ni leyes, sinó con dinero. Y que, en iguales condiciones, el público prefiere el tranvía. Y que la baja de los sueldos a la tercera parte, exige los transportes a la mitad. Y que si no es así, no habrá público para los transportes, como ya se está viendo por las guaguas, que van vacías.

Solución: que el que tenga un chico, y le quiera dar un purgante, le apriete él las narices y deje tranquilo al Alcalde.

Vias respiratorias
JARABE FAMEL
ACCIÓN RAPIDA Y SEGURA
calma la tos
facilita la expectoración
restablece el estado general
CONSULTE SU MÉDICO
De venta en todas las farmacias

## DON EDUARDO BOLIVAR

Con profundo sentimiento recibimos ayer la noticia del fallecimiento del señor Eduardo Bolívar, antiguo vecino y comerciante de Isabel de las Lajas, donde gozaba de generales simpatías y afectos. Era el finado esposo de la señora Ana Herrero, hoy viuda de Bolívar, hermana del que fué nuestro queridísimo compañero de redacción, señor José María Herrero, secretario de nuestro director.

A la viuda de Bolívar, así como a su hermana la señora María Luisa Herrero de Menéndez, al Dr. Eduardo Bolívar, profesional muy estimado en esta capital, hijo del desaparecido, y demás familiares, enviamos el expresivo mensaje de nuestra sincera condolencia, por la irreparable pérdida que acaban de experimentar.

## UNA SEÑORA ABANDONADA CON SUS TRES PEQUEÑOS

Denunció en la Policía Judicial Elvira Díaz Paredes, de la Habana, de 29 años de edad y vecina de Recreo número 20, el haber sido abandonada por su esposo Luciano Montano, careciendo con tal motivo de recursos para atender a la manutención de sus tres menores hijos.

## CUBA PUEDE COMUNICARSE POR TELEFONO CON PANAMA

NUEVA YORK, febrero 23.—Desde mañana todos los suscriptores de Cuba podrán comunicarse telefónicamente con la República de Panamá y la Zona del Canal, vía Miami.

Este servicio viene a hacer aún más completo la red telefónica internacional Panamericana.

## Casos y Cosas

### LA VIDA EN PELIGRO

Es cierto, indudablemente,
que hay muchas cosas que estorban
en Cuba; pero a mi juicio
hay, lector, una entre todas
que viene desde hace tiempo
originando zozobras.
Es el maldito revólver
que llevan muchas personas
sin necesidad alguna,
mostrándolo a todas horas,
y usando de él a menudo
por la discusión más tonta.
Estorba, y bien, el revólver;
y a veces, más que su pólvora,
asusta aquel que lo lleva,
pues, del armamento a costa,
suele el portador mirarnos
con mirada que provoca;
por lo que también opino
que hasta su mirada es-torva.

Sergio ACEBAL.

¿TOSE?
ALQUITRÁN
Legítimo de
PINO POR SARRÁ

# Matanceras

### LA ULTIMA JORNADA

Desde la capital.

Llegó ayer mañana a esta ciudad, acompañado de numeroso grupo de amigos, el cadáver del infortunado Pedro Luis Dulzaides y Quivús, que, víctima de un mal gravísimo, entregara su alma a Dios el pasado día veintidós del corriente.

Cubría el féretro en que ya duerme su sueño eterno el infortunado caballero, un rico sudario de tul lila, sembrado de dalias y callas, rematado por ancho fleco de seda en el mismo tono.

Numerosas coronas, ofrendas de familiares y amigos, ostentaban las rúbricas, ya de El Clavel, el favorito jardín de los Armands; de El Fénix y de la Casa Trías.

Presidiendo el duelo estaba el hermano de Pico, el juez municipal del Sur de Matanzas, con su hijo Julio y los señores de Bello y Hernández.

En la Necrópolis, a donde llegó el fúnebre cortejo a las diez de la mañana, esperaban el gobernador de la provincia, Israel Pérez; el presidente de la Audiencia, Ramón Pagés; el juez de Instrucción, Manu Romeu; el capitán Sacramento del Castillo, el jefe de Sanidad local, doctor Miguel A. Beato; el ingeniero jefe de Obras Públicas, Oscar Pardiñas ;el jefe de la Policía, Gabriel Valdés Canto, y el ingeniero José A. Casas y su hijo Pepe.

Los señores Gaspar Hernández Alfonso, Pedro Horta Burgos y su hijo Pino, Marino Díaz, Rubén Almirall, Manolo Gil, Valeriano Gómez y Segundo Botet.

El doctor Miguel Caballero.

El doctor José Rusinyol.

Los señores Rogelio Geerken, Pepe Serrate, Claudio Ruiz, Manuel de J. Ponte, Raúl Marcos, Pepe Gil y numerosos empleados de la Audiencia y de los Juzgados, compañeros del doctor Dulzaides.

Despidió el duelo el doctor Miguel A. Beato.

Reitero aquí a la viuda de Dulzaides, Esther Hernández, así como a sus hermanos y a sus familiares, todos mi pésame más sentido.

### LOS ACTOS DE HOY

De gran solemnidad.

Toman posesión en esta fecha de sus cargos de gobernador de la provincia y alcalde municipal, respectivamente, los señores Israel Pérez y Ricardo Campanería, que en las elecciones del primero de noviembre triunfaron en los comicios, uno por el Partido Liberal, el otro por el Popular.

Dará posesión al gobernador por no poderse constituir el Consejo Provincial, el juez de Primera Instancia e Instrucción, señor Manuel Romeu y Jaime, y se efectuará el ceremonial en los salones de Palacio, a las doce del día.

Al constituirse el Ayuntamiento dará a su vez posesión al señor Campanería, que tiene ya designado secretario del Municipio al doctor José Benito Carballo.

Se dice que el primer nombramiento que hará el actual alcalde será el del doctor Martín del Junco y Gallardo para la Jefatura de Policía.

Y el del señor Gaspar Hernández Alfonso, como contador del Ayuntamiento.

A estos actos concurrirá el pueblo en pleno, pues es deseo de esas autoridades que aquellos que los eligieron para representarlos, sean testigos de su toma de posesión.

### UN HOMENAJE A LECUONA

El gran maestro.

Lo ofrece mañana la Hora Social, a cago de la cual está el compañero tan querido Eduardo Alfonso y González de Chávez.

Un programa integrado todo él con música del autor de la Comparsa, tendrá como intérpretes a Yoya Herques, a Alesia Meléndez, en la parte del canto, obsequiándolos con el regalo de las danzas de Ernesto, la señorita Evita Valdés Díaz.

De dos a tres de la tarde esa audición por radio, que sintonizaron todos los radioescuchas matanceros.

### UNA BODA EN PANAMA

De la que complacido doy cuenta.

Una elegante cartulina que llega a mis manos me pone en autos del enlace celebrado en la iglesia de San Francisco, de la ciudad de Panamá, del joven Angel del Valle, perteneciente a muy prestigiosa familia matancera, y la señorita Raquel Herrera, el pasado diez y nueve del corriente.

El señor Manuel del Valle, padre del novio, y la señora Dolores M. viuda de Herrera, participan por medio de esa tarjeta a sus amistades el matrimonio de sus hijos Raquel y Angel.

La familia del Valle, que residió entre nosotros mucho tiempo, se captó en el seno de esta sociedad los mayores afectos, recibiéndose con gran agrado por todos esta nueva del matrimonio de Angel, a quien como a su interesante esposa, felicitamos en estas líneas.

### EN LAS SIERVAS

Una misa ayer.

La ofrecieron la superiora y las Hermanas de esa Comunidad, en sufragio del alma del que fué uno de sus más generosos benefactores, de don Lorenzo Zabala y Bilbao, fallecido el veintitrés de enero pasado.

Al cumplirse el mes de la desaparición del bien querido caballero, quisieron esas abnegadas hermanas rendir esta tierna prueba de cariño, al que tanto y tanto hizo por ellas, y por el que ellas también tan grandemente se desvivieron.

Durante toda la larga enfermedad de Zabala, con la hija que lo idolatraba, velaba a la cabecera de su lecho una siervita, fueron ellas las que al abandonar este mundo don Lorenzo, cerráronle los ojos para siempre.

Con Nena Zabala y su hermano Miguel asistieron a esa Misa sólo los familiares y aquellos que como el cronista, por el afecto y el cariño, cuéntanse por ellos como tales.

### EN EL LICEO

El inicio del Carnaval.

Comienza mañana en la casa cubana la temporada de Momo, que se concreta este año a dos bailes, señalados uno para el veinticinco, el otro para el cuatro de marzo.

La orquesta «Interrogación», que dirige Jorge Beato, ha sido contratada para amenizar estas fiestas del antifaz, tradicionales en aquella casa.

No habrá piñata este año, y como no la hubo tampoco el pasado, habiéndose desterrado del programa esta vieja costumbre, que tanta emoción y tanto aliciente daba el segundo domingo de Carnaval.

Para general conocimiento diré que no es requisito indispensable el traje de etiqueta para tener acceso al salón.

Queda abolido también este otro requisito.

### EXAMENES

En la Academia Alfonso.

Muy altas calificaciones han alcanzado en los que acaban de celebrarse en ese plantel de educación musical, que dirige la señorita Margot Alfonso.

Obtuvieron notas de sobresalientes en solfeo y piano, las señoritas Esther Sánchez, Gladys Cartaya y Rosita del Campo.

Y Enedina Rodríguez, Isolina Hernández y Carmen Alfonso.

Reciban mi enhorabuena esas triunfadoras.

### GONZALEZ MARIN

En Sauto.

Es ya un hecho que admiraremos en el palco escénico de nuestro primer Coliseo a ese mago de la declamación, cuyo espectáculo, es lo más fino, lo más delicado y lo más exquisito que nos ha venido a Cuba, después de Berta Singermamm. Sobre el arte de González Marín tanto se ha escrito en España y en la Habana que huelga que aquí tratemos de repetir, lo que plumas mas autorizadas que la mía han dicho en las páginas del DIARIO DE LA MARINA.

Ovidio Santana y Rodríguez encargados de la organización del recital que en los primeros días del entrante marzo nos ofrecerá en Sauto González Marín.

Pueden a ellos dirigirse los que deseen separar localidades para esta tan elevada manifestación del arte de la poesía.

### LA ORQUESTA INTERROGACION

En los bailes del Liceo.

Contratada ha sido para los dos bailes que ofrecerá la decana sociedad cubana los días veinticinco de febrero y marzo respectivamente

Tocará también Interrogación en la matinée del Casino Español, el último baile de la serie canavalesca de los ofrecidos por esa Institución.

También el Tennis contratará a Interrogación para sus bailes, que prometen resultar tan animados como los de las otras dos sociedades antes mencionadas.

Nuestra enhorabuena a los Profesores de Interrogación.

### CAMBIO DE RESIDENCIA

Para la casa número trece de la Calzada de General Betancourt, se han trasladado ayer, el elegante matrimonio Raúl Artamendi y Nena Pérez Bango, los hijos del Gobernador de la provincia.

Casa que está muy próxima a la hermosa quinta en que habita nuestra primera autoridad y su apreciable familia.

En nombre de Raúl y Nena, ofrezco a sus amistades su nuevo home.

### EL 24 DE FEBRERO

En Jovellanos.

Amenizada por la Orquesta Dayquirí de la Habana, se celebra en el Liceo de aquel poblado un gran baile, para el que recibo la más galante invitación. Dos conjuntos musicales más alternarán con la Dayquirí, en el programa, que según reza en las invitaciones, se prolongará hasta la aurora del 25.

Existe inusitado entusiasmo entre la juventud de Jovellanos para esta gran fiesta con que se conmemora allí, el grito de Ibarra.

### AQUELLOS TIEMPOS

El libro de Lola María Ximeno.

En la página literaria del DIARIO DE LA MARINA, viene desde hace días, el señor R. A. Catalá, comentando los más salientes capítulos de la obra interesantísima de la gran escritora matancera.

Hablaba ayer Catalá, del rapto de Avelina Coffigny, uno de los pasajes más atractivos de las memorias de Lola María.

Enlazado ese ilustre apellido, con familias que hoy en la Habana ocupan posición tan preeminente como los Ortiz Cano, los Céspedes y Ortiz, Ortiz Casanova y Pujadas, etcétera etc., se ha leído en Matanzas con verdadera fruición, esa Sección «Ojeando nuestra Colección», que subtitula en estos días Catalá «Del lejano ayer.»

En la página catorce encontrarán los matanceros tan ameno material.

Manolo JARQUIN.

# CRUCIGRAMAS

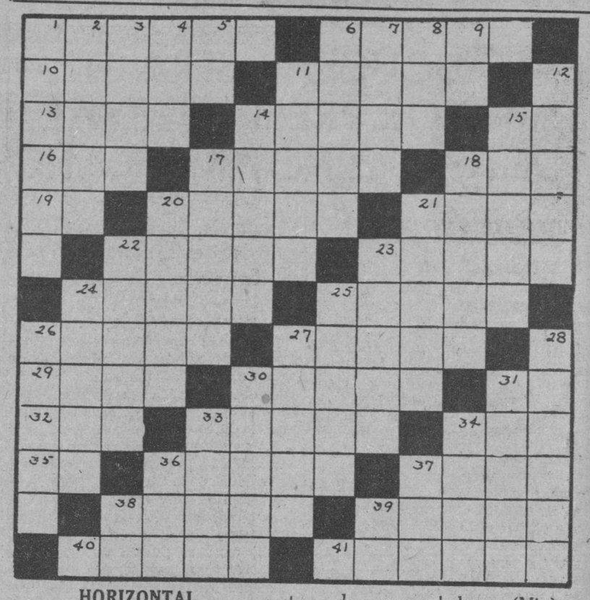

### HORIZONTAL

1—Ciudad principal de la Grecia antigua.
6—Ciudad de Italia.
10—Río de Italia.
11—Frutal.
13—Extraño.
14—Aparato para conducir una corriente eléctrica (pl.)
15—Artículo.
16—Juguete.
17—Individuo que practica la masonería.
18—Río costanero del Mediterráneo.
19—Sociedad Anónima.
20—Sala grande.
21—Planta oleaginosa.
22—Lengua del Lacio.
23—Diosa de la justicia, representada por una balanza (Mit.)
24—Nombre de varón.
25—Ciudad de Francia.
26—Sitio donde se enciende lumbre.
27—Galicismo por común.
29—Valle de los Pirineos españoles.
30—Cerco luminoso que rodea a veces al sol y a la luna. (pl.)
31—Letra.
32—Extensión de agua salada.
33—Esposa.
34—Río en Suiza.
35—United States. (ini)
36—Departamento de la casa en que viven las mujeres de los musulmanes.
37—Ultima de las tres partes del mes romano.
38—Desinfectante.
39—Aula.
40—Pez.
41—Pueblo de Camagüey donde Narváez llevó a cabo una gran matanza de indios.

### VERTICAL

1—Efecto de atrasar.
2—Adorno de cabeza.
3—Río de España.
4—Componente del aire.
5—Ter. de infinitivo.
6—Fruta.
7—Vasta meseta de Asia.
8—Artículo plural.
9—Abraham Lincoln.
11—Instrumento pesado que sirve para aplastar la tierra.
12—Capital de Francia.
14—Dosel portátil.
15—Fundador del comunismo ruso en 1917.
17—Madre (lat).
18—Plato de maíz.
20—Lucifer.
21—Islita en la provincia de Gerona, en la desembocadura del río Ter.
22—Estanque pequeño en que se pisa la uva para hacer el vino.
23—Clase de voz.
24—Fruto de la morera (pl.)
25—Lugar en Massachusetts, Estados Unidos.
26—Gran lago pantanoso, situado en la frontera de Persia y Afganistán.
27—Buque, barco.
28—Heroe griego, hijo de Júpiter que cortó la cabeza de Medusa
30—Animal.
31—Breve Intervalo en el canto o música.
33—Parte del cuerpo.
34—Primer hombre.
36—Pozo o asiento de un licor.
37—Rey legendario de Troya.
38—Nota.
39—Interjección.

**La solución mañana.**

### SOLUCION AL CRUCIGRAMA ANTERIOR

| | | | | | | | | | | | | |
|---|---|---|---|---|---|---|---|---|---|---|---|---|
| M | I | ■ | C | A | V | E | R | N | A | ■ | F | A |
| E | L | E | ■ | S | E | R | I | O | ■ | A | A | R |
| S | E | S | O | ■ | N | O | S | ■ | A | L | U | D |
| O | S | O | ■ | P | E | S | C | A | ■ | A | N | I |
| N | A | ■ | R | O | C | ■ | O | C | A | ■ | A | D |
| ■ | ■ | B | O | R | I | S | ■ | A | B | S | ■ | ■ |
| A | T | O | S | ■ | A | U | N | ■ | R | I | O | M |
| ■ | ■ | A | C | O | ■ | S | E | D | A | N | ■ | ■ |
| C | E | ■ | A | I | N | ■ | M | A | S | ■ | O | P |
| L | I | S | ■ | R | E | D | E | S | ■ | A | R | U |
| I | B | I | S | ■ | P | O | S | ■ | D | R | I | L |
| M | A | R | ■ | P | A | R | I | S | ■ | T | O | S |
| A | R | ■ | M | A | L | A | S | I | A | ■ | N | O |

ATWATER KENT
Voz de Oro
MOD. 82

VEALO ESTA TARDE
OIGALO ESTA NOCHE
Y PAGUELO
¡A menos de su costo!
$60.00
A plazos: $15.00 de entrada y
diez mensualidades de $5.70
¡Quedan muy pocos!
Cía. Cubana de Electricidad
A las Ordenes del Público

# VIBOREÑAS

### UN RECIBO

A pesar de ser con íntimo carácter, las numerosas relaciones sociales de la linda figulina Margarita Hernández y de Varona, no dejaron de ir a saludarla a su elegante residencia, en la que es ella la sonriente y parlanchina flor.

Cuando llegué, las parejas disfrutaban de las delicias del baile, que duró con entusiasmo hasta cerca de las nueve de la noche.

Con una diligente y simpatiquísima «secretaria», la subyugadora trigueña Ernestina Alvarez Argudín, pude anotar los nombres de las graciosas figulinas que disfrutaron de tan divertido recibo, y eran ellas:

Presidiéndolas la lindísima festejada, que lucía una elegante toilette color rosado, sus primitas Lola y Marianita Hernández; Piedad y Elia Abreu, Zoilita Alvarez, Nena y Teresita Andreu, Lalita Baró, Isabel Luisa y Olga Crespo, Rosita Dávila, Hortensia de la Mesa, Edelmira del Río, Conchita y Moraima del Cueto.

Caridacita, Inés y Mirta Casal, Bertha Hernández, Alicia Gómez, Leocadia Pérez, Violeta Guerra, Estrella del Monte, Ada Soto, Esther Iglesias, Josefina Mendoza, María Marín, Luisa María Castellanos, Dulce María Medina, María Teresa Godinez, Estela Izquierdo, Eladia Miranda, Otilia del Monte, Pura Portela.

Reitero a Margarita mis fervientes votos porque sea siempre inquebrantable su actual felicidad, deseando consignar cuanto antes una noticia, sólo una noticia...

### NUEVA RESIDENCIA

Que me ha sido ofrecida por sus propietarios los estimados esposos bella y joven señora Josefina Morell y el cumplido doctor Constantino Pais Gutiérrez, en el Tulipán, chalet marcado con el número 21, junto con sus herederos Gloria, una verdadera Gloria por ley de herencia, y el caballerito Jorgito.

Los esposos Morell-Pais también por mi conducto la ofrecen a sus relaciones sociales, y al cumplir su encargo, les reitero mi saludo en su nuevo hogar, en el que les deseo la continuación de su venturosa vida.

### CONSERVATORIO MASRIERA

Mi viejo y muy querido y admirado amigo don Enrique Masriera, Director-Fundador del antiguo y acreditado Conservatorio de su nombre, háme remitido con el Reglamento y Plan de Estudios, los selectos programas de los conciertos que se celebrarán en su local de la Calle B número 17, el próximo lunes día 27, a las cuatro y media de la tarde, y el martes 28 a igual hora.

Por ser extensos me veo impedido de darlos a conocer hoy, mas oportunamente lo haré, dando las gracias a Don Enrique, siempre muy cumplido, por su atención invitándome.

### NOTA DE DUELO

Con el general sentimiento de quienes siempre apreciaron sus dotes de excelente dama, nos ha dado su eterno adiós la infortunada señora Josefa Núñez y Feo viuda de Tellechea, habiendo dejado de existir en su residencia de Cortina y Estrada Palma.

El triste acto de su entierro resultó una sentidísima manifestación de duelo llevando un numeroso acompañamiento hasta el lugar de su eterno descanso.

Por tan irreparable desgracia hago constar la sincera expresión de mi más sentido pésame a todos sus familiares, en particular a sus inconsolables hijos Carmela, Herminia, Petra, Cira, Leonardo, Claudio y Carlos, deseándole la gran resignación que necesitan para mitigar su justa pena, la que origina la pérdida del ser más querido.

### AGRADECIDOS

Así permanecen los esposos señora Carmen Lorenzo y el amigo Julio López, al querido amigo doctor Blas Oyarzún, Director del Sanatorio La Esperanza, por sus atenciones con dicha señora que unidas a su eficaz asistencia, ha mejorado notablemente su perdida salud.

Y por su encargo dígole al buen amigo Blas que le están sumamente agradecidos.

### MUJERES Y FLORES

Podía agregar esta vez, y poesía, con la presencia de González Marín en el coquetán Gran Cinema, que se vió desde hora temprana ocupado por una numerosa y distinguida concurrencia femenina, ávida de escuchar al egregio recitador, siendo como de costumbre, objeto de la galantería de Manolo Cofiño, con las mejores flores de La Aralia y los obsequios de los señores empresarios.

Tuve el gusto de saludar a mi distinguida amiga Dulce María Alvarado de García y a su gentilísima hija Lolita García Alvarado, Angela Romero de Guilló y su hermosa hija Luz de los Angeles Guilló, la señora María González Bethencourt y su linda hija Mariita Bethencourt Carmen Abreu de Planells e hijas bellas amiguitas Antonia y Carmen Planells.

Señoritas Margot, Ada y Eva de la Huerta, Clara, Gloria y Conchita Fraxedas, Paquita Troncoso, la hermosa Paquita; Bertha e Hilda González, Antonia Santovenia, Lola Milanés, Cuca, Cari, Carmen, Chelito y Guillermina Guinea, Carmelina Lagur, Aida Gasque, Ada, Adelfa, Anaís y Araceli Caballero, Fifa Secades.

La joven y bella señora Ofelia López de Guasch con su primita Australia.

La señora Dolores Pichardo de Hernández y hermanita Ursula.

Amparo Rabau, Rafaela, Zoraida y Amelia Rodríguez.

La joven señora Ernestina Conde de Pulgares.

La bella señorita Zoilita Hernández de Alvarez y sus hermanitas Yolanda y Moraima.

Rosario Alsina, Dulce María Infiesta, Lilia, Delia y Rosita Sánchez.

Mi buena amiga Tomasita, la viuda de Raola con su heredera la gran recitadora Ofelia Raola y la muñequita Aida.

La linda trigueñita María Luisa Llanes.

Sarita Pérez, María Cristina, Teté y Mercy del Moral, Lili y Teté de Cárdenas, Ginie Sarrapiñana, Mascota y Graciella Gómez, Estrella de los Ríos, Zoilita Gómez, Piedad Alvarez, Zoila Martínez, Hortensia Casas.

Y mi distinguida y muy bella amiga Julia Rodríguez Pañeda.

Esta noche la última producción de Mojica, «El caballero de la noche», con la Mona Maris y Juegos de Pillos.

Urbano del Castillo.

NEVERAS
TRADE MARK
OSOBLANCO
ELECTRICAS Y DE HIELO
EN MUEBLERIAS Y FERRETERIAS

M.E.C.D. 2016

**UN MES DE**
**Grandes Gangas**
MUCHAS MERCANCIAS NUEVAS
DOBLE LOCAL DE EXHIBICION!

VAJILLA «REGINA» ¡Muy Elegante! Semi porcelana inglesa 57 piezas por **$7**

VAJILLA «Filo Azul Prusia», Semi-porcelana inglesa, 57 piezas **$7**

Gran surtido en PLATOS de cristal, rosado, verde y ámbar, a 20, 15 y .. .. .. 10 Cts.
AZUCARERAS, verdes, a 15 Cts.
MANTEQUILLERAS, a . 20 Cts.
DULCERAS, a . . . . 20 Cts.
VASOS grandes, 12 oz. a 5 Cts.
VASOS a TRES por .. . 10 Cts.
PLATOS blancos, loza fina, a TRES por .. .. .. .. 20 Cts.
JARRAS de mesa, en colores,, a .. .. .. .. .. .. .. 20 Cts.

¡¡VENGA HOY!!
LOCERIA Y CRISTALERIA
**LA MARIPOSA**
GALIANO 56
entre Neptuno y Concordia
TELEFONO M-6127
(Envíos al interior con flete adicional)


### ESPOSA DESAPARECIDA

A la policía dió cuenta Leoncio Abreus Betancourt, vecino de Suárez 128, que su esposa Dolores Olivares Corbo, de 35 años de edad, ha desaparecido de su casa, por lo que teme le pueda haber ocurrido alguna desgracia.


**EL DOLOR DE LOS CALLOS CESA INSTANTÁNEAMENTE**

● Extirpe los callos dolorosos con "Blue-jay," el callicida científico inventado por un químico de renombre y usado por millones desde hace más de 35 años.

● "Blue-jay" se aplica rápidamente—el dolor cesa en seguida. El callo desaparece en tres días.

● No corra riesgos usando métodos inciertos o cortando los callos. Sea precavido . . . use "Blue-jay."

"Blue-jay" obra así: A es el medicamento que suavemente desaloja el callo. B es la rodaja de fieltro que alivia la presión y quita el dolor en seguida. C es la tira adhesiva que mantiene la rodaja en su lugar y evita el que se deslice.

Deventa en droguerías, farmacias y boticas
Tamaños especiales para juanetes y callosidades

**BLUE-JAY** BAUER & BLACK REMEDIO PARA CALLOS


### Cartas de Naturalización firmadas por el Ejecutivo

Ha firmado el Presidente cartas deciudadanos a favor de los señores siguientes:

Antonio Fariña; Joaquín Fraile y García del Rey; Santiago Fernández Alonso; Ricardo Domingo Eugenio Florit y Arizcun; Francisco Ferrer y Cañeillas; José Antonio Fernández y Canel; Benito García y Naranjo; José Andrade y Bermúdez; Pablo Fernández y García; Bautista Franco y González; José Díaz y Bardío; Rosalino González y Cacero; Modesto Fernández y García; Avelino Fernández y Argis; Juan Gómez y Suárez; Genaro González y Gutiérrez; Manuel Corral y Rego; Ramón García y Castro; Ignacio Bamgarten Schvarez; Manuel Iglesias y Montoto; Vicente Castro y Varela; Manuel Morán y Fernández; Manuel Vega y García; Pedro Pérez y Rodríguez; Sixto García y Méndez; Primitivo Colado y Colado; Baldomero Fernández y Fernández; Daniel González y Pereira; Celedonio Rubio y Pedraza; José Colado y Colado; José Antonio Seco y García; Afrodisio Iglesias; Faustino González Rodríguez; Antonio Domínguez y Faramiñán; Manuel Varela y Fernández; Pablo Fernández y Fernández; Belardino González y Pereira; Constantino Galego y Alvariño; Antonio Sequeiro Ferro; Antonio Rubio y Arcajo; Alejandro de la Uz y Fernández; Hipólito Iglesias Varela; Manuel Alvarez y Alvarez; Antonio López y Pardo; Siervo Piñeiro y Cereijo; José Morán y Keimondez; Cayetano Fernández y Fernández; Antonio Braña y Martínez; Manuel Colado y Rodríguez; Juan Antonio López y Fernández; Manuel Alvarez y Fernández; Victorino Fernández y López; José Morán y Fernández; Francisco Colado y García; Evaristo Fernández y Menduez; Gumersindo García e Iglesias; Andrés Fernández y Fernández; Ramón Rey Fernández; Daniel Otero y Blanco; Francisco García y Muras; Angel López y Andión; Francisco Alosius Baya y Cánova; Salvador Corrate y Freixas; Celestino Chang Hung; Elías Behar y Susi; Israel Behar y Levy; Abraham Algasi y Biton; Israel Gutt y Aizenkendler; Víctor Campos y Rodríguez; José Singer Feber; Julio Lee Jan; Morris Konskt y Ass; Josephine Louise Peret y Jarry; Segundo González e Iglesias y Gregorio del Castillo y Torres.

# Crónica Habanera

## LA GRAN BODA DE ANOCHE

BERTA JUARRERO

En la iglesia de San Juan de Letrán, tuvo efecto anoche, una ceremonia nupcial de grandes simpatías, la de la bella señorita Bertha Juarrero y Erdman con el doctor Ricardo Adan y Silva, primer teniente del Ejército Nacional.

Boda elegante, que se vió muy concurrida, pues ambos contrayentes pertenecen a distinguidas y apreciadas familias de la sociedad habanera.

La iglesia lució un bellísimo decorado floral que fué obra del jardín de los Hermanos Armand. Flores precisas, callas y gladiolos, así como gran número de palmas arecas fueron distribuidas por todo el templo.

La señorita Juarrero llegó a la Iglesia cerca de las nueve y media de la noche, luciendo un elegante modelo de «Mainbocher», adquirido en «El Encanto», e interpretado en fanísimo crepé romain «medley».

El velo lo sostenía una lindísima «coiffure» de delirios, de extrema sencille, pero de inconfundible elegancia y distinción.

El ramo de mano, bella creación del Jardín «El Clavel», estaba tejido con «sweet peas» blancos y callas con caídas de espárrago, afectando la forma de un medallón.

Los padrinos fueron la distinguida señora Berta Erdman de Juarrero, madre de la novia y el doctor Luis Adan Galarreta, padre del novio.

Actuaron de testigos por ella: los doctores José de Cubas, y Alfredo Domínguez, y los señores Julio Montero, Francisco del Calvo y el capitán Evelio Pina.

Por el novio: el brigadier Rogerio Caballero, el comandante Gaspar Betancourt, los doctores Arturo Aróstegui y del Castillo y Julio Sanguily, Jr., y el señor Alvaro Silva.

### LOS ESPOSOS FARRES-MARIMON

Nuestro querido compañero Edel Farrés, se encuentra muy mejorado del resfriado que sufrió anteayer, resultando un ligero ataque de pielitis.

Su distinguida esposa, la señora Maximina Marimón, sigue mejorando notablemente, pasadas las setenta y dos horas de la grave intervención quirúrgica que sufrió.

### SANTOS DE HOY: SANTOS MOD ESTO Y EDELBERTO.

Saludamos en las festividades de hoy, a las siguientes personas:

La señora Modesta Coca viuda de Fernández.

La señora Modesta Sáenz viuda de Miró y su hija, la señora María Miró viuda de Basarrate.

Y los señores Modesto Morales Díaz, ex presidente de la Asociación de la Prensa y su hijo, el simpático Modestín Morales.

El doctor Modesto Corvison y Modesto Llauradó.

Entre los Edelbertos.

Edelberto de Carrerá, dueño del concurrido Teatro Trianón, de la calle Línea, en el Vedado.

Edelberto de la Portilla, Edelberto Ebra y Edelberto Pedro.

### VIAJEROS DISTINGUIDOS

Mañana, sábado, por la vía aérea, embarcan para Santo Domingo, en viaje de negocios, el señor Atilio León, agente general de la «Confederación del Canadá» y mister Arthur Lawson.

Embarca con ellos la bella señorita Leila León y García, quien pasará allí una temporada visitando queridos familiares.

---

En la tarde del miércoles salieron a bordo del vapor «Mohawk» rumbo a Miami, las distinguidas señoras Carmela Ledón de Mendieta y María Villar de Méndez Peñate.

Acompañan a dichas señoras, la hija de la primera, Carmita Mendieta, una de las más bellas señoritas de nuestra sociedad.

A despedir a las gentiles viajeras acudieron al muelle numerosas familiares y amistades.

### EN LA CARIDAD

El bellísimo patio de «La Caridad», en Prado 47, se vió en la tarde de ayer muy concurrido, con motivo de celebrarse el bridge party y té benéfico, que tienen lugar todas las semanas.

La selecta concurrencia, pudo admirar las finísimas labores que allí se exhiben, obra de numerosas niñas asiladas en diferentes instituciones benéficas.

La exposición de pintura y escultura, obras de artistas cubanos, que se encuentra abierta al público en el patio de La Caridad, se podrá visitar todos los días, exceptuando los viernes, hasta el 15 de marzo.

A continuación ofrecemos una relación de las damas asistentes:

Rosita Sardiña de Mazorra; Elena Lobo de Montoro; María Teresa Falla de Batista; Rosario Arellano.

Amelia Solberg de Hoskinson; Olga Bosque de Sterling; Mireille García de Franca; Mrs. Martha Ashley.

Mrs. Harry F. Guggenheim; María Teresa Eshler de Pantín; María de C. Bachiller; María T. de Fuentes.

María Teresa Herrera de Fontanalls; Teté C. de Sandrino; Margot Collazo; Meche Roig.

María Du Quesne; Cristina Mendoza; Hortensia de Cárdenas; Mercy Gaston.

Nena R. de García; Guillermina G. de Alvarado; Chichita P. de Marinello; Josefina G. de Herrera.

Katie Betancourt de Martínez; Caridad Godoy de González Ruiz; Gloria León de Alegría; Estelita Martínez de Fumagalli.

Eugenia Segrera de Sardiña; Ernestina Varona de Mora; Raquel de los Reyes de Carrera; Eugenia Batista.

Mr. Charles B. Reed; Mrs. Albert Rakton; Mrs. H. C. Higgins; Mrs. William Anderson.

Señora viuda de Wyman Monsona Rivero de Weith; Matilde Medina; Pepita Rivera.

María López de Pérez; María Montalvo de Soto Navarro; Adriana Lancís; Clara Rivero de Suárez.


**Mathilde Cumont**

Acaba de recibir una importante remesa de Vestidos de Sport; Sombreros de Paja, Bolsas de cuero blanco de RODOID y en todos los tonos, así como una bella colección de Cortes de Fulard y de Chifón estampados, que han sido puestos a la venta en su Casa de PRADO 88.

No pierda esta oportunidad que se le presenta, obteniendo una de estas lindas bolsas, que seguramente habrán de agotarse al igual que la remesa anterior.

PRECIOS DE HOY



ECONOMIA
OPTICA
**EL ALMENDARES**
EFICIENCIA

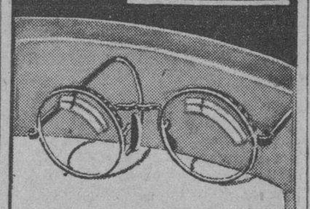

$8 Con cristales de primera calidad Con y sin aros.

Este y otros muchos modelos, todos nuevos.

2 ENTRADAS
OBISPO 54
O'REILLY 39


### BODA DISTINGUIDA

El próximo lunes, contraerán matrimonio en el edificio de la Embajada de los Estados Unidos, la gentil señora Mina Pérez Chaumont, una de las damas más distinguidas del gran mundo habanero, con el senador de los EstadosUnidos Thomas Walsh, designado para ocupar la cartera de Justicia, durante el primer gabinete de Roosevelt.

Esta boda ha de constituir un acontecimiento, dada la elevada posición de ambos contrayentes.

### EN EL AEROPUERTO GENERAL MACHADO

Co nmotivo de conmemorarse en la fecha de hoy el tercer aniversario de la inauguración del Aeropuerto General Machado, se celebrará en el mismo un Festival Aéreo.

Además como hoy se cumple el trigésimoctavo aniversario del Grito de Baire, ha combinado la empresa con la cooperación del Cuerpo de Aviación Militar, un interesante programa de festejos aéreos.

Dichos actos comenzarán a las dos en punto de la tarde.

### DOCTOR PEDRO DE LA TORRE

El pasado martes dejó de existir, en su residencia de la Calzada del Vedado, el doctor Pedro de la Torre, jefe de una conocida familia de esta sociedad.

Su sepelio verificado en la mañana del miércoles, se vió muy concurrido por las innumerables amistades de la familia de la Torre.

Numerosas ofrendas florales le fueron enviadas al doctor de la Torre, entre las que se hallaba el magnífico sudario estilo «Renacimiento» que procedía del jardín «El Clavel», con una sentida dedicatoria de su viuda.

A ésta, la señora Carmen González Llorente y a sus hijos, entre ellos la señora Lourdes de la Torre de Diehl, le enviamos con estas líneas nuestro más sentido pésame.

### FUNCION BENEFICA

La gran fiesta benéfica que se celebrará mañana a las cuatro de la tarde en el Auditorium, organizada por la Asociación de Damas de la Caridad, promete resultar un completo éxito.

La demanda de localidades para la misma es extraordinario. Todos los palcos y gran número de las lunetas se encuentran en poder de las más distinguidas familias de la Habana, habiéndose recibido sobreprecios por algunos .

### CABALLEROS CATOLICOS

Hoy viernes, con motivo de la festividad nacional y de la toma de posesión de la nueva Directiva, así como, el domingo, tendrán efecto en la Universidad Popular de la Unión número 27 de la Asociación de Caballeros Católicos de Cuba, las dos conferencias públicas de estos días.

Ambas conferencias se celebrarán en el salón de actos de los RR. PP. Franciscanos, a las cuatro y media de la tarde.

He aquí los programas de hoy y del domingo.

**DIA 24.**

1o.—Thais. Meditación. Massenet. Violín: Srta. Margarita Molina. Arpa: Sra. Margarita Montero de Inclán.

2o.—Recitaciones. Señorita Carmita Fernández.

3o.—Casta Diva. Norma. Bellini. Canto. Señora Lolita Van-der-Gucht de Lanza. Arpa: Señora Margarita Montero de Inclán.

4o.—La Iglesia Católica y la Libertad. Conferencia por el señor Arturo Montó.

5o—El Botero del Volga. Solo de Arpa. Por la Señora Margarita Montero de Inclán.

6o.—¿.....?

7o.—Toma de posesión de la nueva Junta Directiva.

**DIA 26.**

1o.—Improvizzo. Opera Andrea Chenier. Leoncavallo. Tenor: señor Constantino Pérez. Piano: señorita Celia Pérez Morales.

2o.—Recitaciones. Señor Lorenzo Villar, profesor de Instrucción Primario.

3o.—Souvenir, a Amado Nervo, obra clásica. Ejecutada al piano por su autora, señorita Celia Pérez Morales.

4o.—Démonos las manos. Romanza. Tenor: señor Pérez. Piano: la autora, señorita Celia Pérez Morales.

5o.—Los problemas cubanos son problemas de educación. Conferencia por el doctor Carlos Valdés Miranda inspector de Escuelas Públicas.

5o.—Mi Góndola. Fantasía. Vals Ejecutada al piano por su autora señorita Celia Pérez Morales, la que dedica a esta Universidad Popular.


# Ventajas de la leche condensada "MARIPOSA"

La leche condensada "Mariposa" es simplemente excelente leche fresca, a la que se ha extraído del 85 al 90 por ciento del agua que contiene y se ha añadido la mejor azúcar de Cuba.

La operación de extraer el agua se practica mediante la evaporación en el vacío y a una temperatura que no excede de 60 grados, quedando la leche exenta de gérmenes nocivos, sin destruir por ello las "vitaminas" que son la base del poderoso valor nutritivo de la leche condensada "Mariposa".

PIDA SIEMPRE LECHE CONDENSADA
**"MARIPOSA"**
BUENA, BARATA Y GARANTIZADA

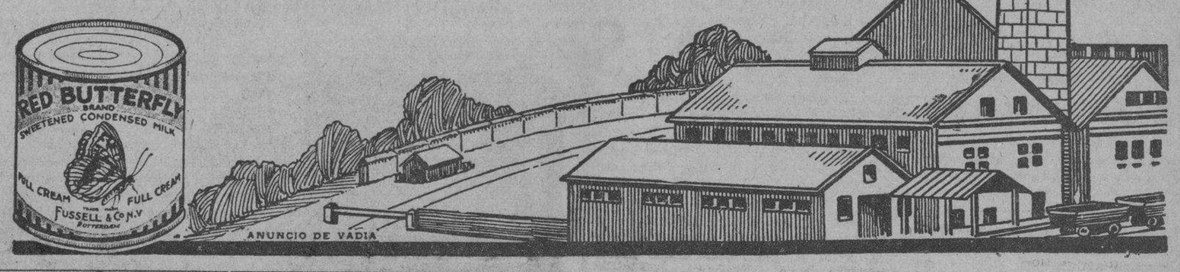



### TEATRO FAUSTO

Interesante en extremo es el programa que ofrece hoy en matinée extraordinaria, el elegante Teatro Fausto.

Comenzará a la una con la exhibición de un noticiero, «La Alfombra Mágica», la última comedia de Stan Laurel y Oliver Hardy; «El Eterno Mañana», por Charles Farrell Sherlock Holmes, por Clive Brook; y «La Vuelta del Fugitivo» por Marian Marsh.

En los turnos elegantes, Noticiero, Alfombra Mágica, comedia y «Sherlock Holmes» interesante film donde Clive Brook realiza la más grande interpretación de su carrera artística.

Mañana sábado, estrena Fausto, una película llena de emoción y misterio, «El Fantasma de Crestwood» que se desenvuelve en un ambiente aristocrático, y está interpretado por Ricardo Cortez y Karen Morley.

### JOSE MANUEL VALDES RODRIGUEZ

Desde ayer, se encuentra guardando cama en su residencia del Vedado el querido compañero José Manuel Valdés Rodríguez, cronista social de nuestro colega «El Mundo.»

El compañero Valdés Rodríguez sufre un fuerte ataque grippal, que lo mantuvo durante todo el día de ayer con altas fiebres.

Le deseamos una rápida mejoría.

### CASINO NACIONAL

El Casino Nacional, nuestro primer centro de diversión, celebró anoche su jueves de moda, con una gran fiesta.

Fiesta que se vió muy favorecida por la alta sociedad habanera, que gusta de estas noches elegantes, y por los numerosos turistas que nos visitan.

El hermoso salón donde tuvo efecto la comida, fué decorado originalmente.

El show con la pareja Maurice and Córdoba y Celinda, la bailarina española, se presentó al dar las doce, alcanzando los aplausos de la selecta concurrencia.

Triunfó la orquesta Havana-Casino en la interpretación de los bailables.

Ofrecemos una relación de los parties:

Los esposos Néstor Mendoza y Alicia Párraga y Mr. y Mrs. Warren Smadbeck con tras parejitas: María Luisa Mendoza y Willy Menocal, Cusa Carrillo y Alfonso Fanjul, Doris Smadbeck y Russell Quesada.

Otro party de los esposos José A. García Ordóñez y Gloria Montalvo con Graziella Abril, Margarita de Armas Wallace D. Chaupeawe y Panchito Pla.

El doctor Enrique Arango y su esposa Ofelia Cortina con los esposos Luis Mendoza y Consuelito Lamar, Alberto Ruz y Conchita Toraya, Mr. y Mrs. Mortimer Lowei y Miss Midge Dowei.

El capitán Humberto Santo Tomás y Conchita Valdivia de Santo Tomás en una mesita.

Los jóvenes matrimonios Manuel Angel González del Valle y Esther Herrera y Celso González Hierro e Isabelita Falla con Lala Carreño y Chano Sampedro.

La señora Eva García de León con Leila León y Fernando Montes.

El general Matías Betancourt y María Luisa Trempton de Betancourt con la señora Margarita Betancourt viuda de Lora, la señorita Margot Lora y Mario Montero.

El señor Mark A. Pollack y Carmen Casuso de Pollack con Mr. y Mrs. Max Schwarz, la señorita Pepita Casuso y Mark Pollack, jr.

La señora Otilia Bachiller de Morales con Lt. Gastone Segnaioli, Otilia Morales, Com. Luciano Bigi, Bichi Martínez y Lt. Alberto Lucciardi

Los esposos Emilio García Rameau y Elia Justiniani con dos parejitas: Chacha Ortiz Crabb y Julio Forcade, jr., Alicia Castellanos y Rodolfo Franco.

Roberto Myers y Gladys Turull de Myers con Marta Rocafort y Count, Chas A. Sulzbacher, Velyn Turull y Frederick Berlinger.

Rafael Piñeyro del Villar y señora con Blanca Taboadela y Eduardo Robreño.

Mr. y Mrs. John Williams, Mrs H. Williams, Angel Pérez y Josefina Ojeda, Juan Joaquín Otero y Modesta de Armas de Otero.

Mr. y Mrs. Martín Newman con Mr. y Mrs. Lawrence J. Hirsch, Mr. y Mrs. Marc E. Steiner y Mr. y Mrs. Harry E. Wolff.

Doctor T. K. Lindstedt, Mrs. E. Coya, Armando Molino y Margarita O. de Molino.

Mr. y Mrs. M. J. Cruse y Mr. y Mrs. F. J. Moore.

Mr. y Mrs. H. Hoffman, Mr. y Mrs. Anton Robitseck y Mr. y Mrs. E. Levine.

Mr. y Mrs. J. R. Carr.

Mr. y Mrs. John M. Gillespie y Mr. y Mrs. Thos J. Farrell.

María Garrido y Mr. Alayne Harrison.

M. y Mrs. J. S. Lasdon y Miss Mimi Lasdon y Mr. Stanley Gainsborough.

(Continúa en la página SIETE)


**JUVENIN**
LO ULTIMO Y MAS PERFECTO PARA LAS CANAS

**COMPAÑIA DE PRESTAMOS**
AMARGURA 56 — TELEFONO A-6538
Préstamos de $50 a $300 con pagarés y firma de dos fiadores
INTERES 1¼ MENSUAL


✝ E. P. D.

El Sr. RAMON PRENDES CUERVO
HA FALLECIDO
Después de recibir los Santos Sacramentos y la Bendición Papal.

Y dispuesto su entierro para hoy viernes, día 24 a las cuatro de la tarde, los que suscriben, viuda, hija, madre política, hermanos, hermanos políticos, sobrinos y demás familiares y amigos ruegan a sus amistades encomienden su alma a Dios y se sirvan acompañar su cadáver desde la Quinta «Covadonga», Calzada del Cerro 659, al Cementerio de Colón, por cuyo favor quedarán eternamente agradecidos.

Habana, 24 de febrero de 1933.

**Mercedes de Cárdenas viuda de Prendes; María Prendes y de Cárdenas; Altagracia Lavielle viuda de Cárdenas; Manuel Prendes Cuervo, José, Víctor y Anselmo Prendes Cuervo (ausentes); Altagracia de Cárdenas de Fernández; Sandalio Fernández Suárez, José, Alvaro, Ramón y Angel Prendes Rodríguez; Manuel Alvarez Prendes; Guillermo Pérez Lavielle; José M. Lavielle, Manuel Paradela (ausente); Ciriaco López (ausente); Ramón Infiesta; José Alonso; José Gómez Huertas; Francisco García Méndez; Angel Fernández Rivero; José G. Orjales; Ramón Villar; Angel González; Prendes y Hermanos S. en C.; RR. PP. Francisco Gayol y Fructuoso Alvarez Cuervo; doctor Gaspar Nodarse.**

NO SE REPARTEN ESQUELAS

✝

E. P. D

El Señor
RAMON PRENDES CUERVO
(Nuestro socio comanditario)
HA FALLECIDO
Después de recibir los Santos Sacramentos y la Bendición Papal.

Y dispuesto su entierro para hoy viernes, día 24, a las cuatro de la tarde, rogamos a nuestras amistades encomienden su alma a Dios y acompañen su cadáver desde la Quinta "Covadonga", Calzada del Cerro 659, al Cementerio de Colón, por cuyo favor quedaremos eternamente agradecidos.

Habana, 24 de febrero de 1933.

PRENDES Y HNOS. S. en C.

No se reparten esquelas.

M.E.C.D. 2016

# ESCENARIO Y PANTALLA

## «PRINCIPAL»: «EL PAIS DE LOS TONTOS»

HA movilizado grandes masas de público el espectáculo más que frívolo que Manolo Casas nos está ofreciendo en el «Principal de la Comedia». Se debe ello, en primer término, a las obras. Y no es que se trate de producciones clasificables literariamente. Nada de eso. Ni «Las Leandras» ni «Las pavas» ni tampoco «El país de los tontos», estrenada anoche, aspiran al honor antológico. Se trata simplemente de que el público estaba ya cansado de las revistas sin libro y en éstas, aunque al margen de la literatura, el libro existe. Añádase a esto, naturalmente, una compañía a base de mujeres jóvenes y guapas, con «vedettes» de tanta «presentación» como Gloria Gil Rey—la «debutante» de anoche—, Paquita Alfonso y Teresita Silva, con una buena danzarina, Lia Zabay, y una excelente pareja de bailes, los Ubal, con actores que saben hacer y decir y con una presentación en decorado y en vestuario que no ostenta ese barroquismo aburrido de las revistas en serie, sino que se distingue por todo lo contrario: por la ligereza, la gracia y hasta la nota humorística, colgada, como al desgaire, en telones y bambalinas.

«El país de los tontos», más que una «travesía amorosa», como la titulan los autores del libro, Enrique Paradas y Joaquín Jiménez, es una «travesura escénica», urdida ex profeso para que el maestro Guerrero intercalase pegajosos y afortunados números de música, dentro del ambiente jocundo, ruidoso y aturdido de la revista moderna. El público rió la obra tan de buena gana como las estrenadas anteriormente, desde su inicio en la pintoresca tienda de «antiquites», hasta la fastuosa alegoría de la mantilla española, que cierra el animado desfile de cuadros y escenas.

La música particularmente es el éxito de esta revista. Ya se sabe que el maestro Guerrero es, quizá, el primero de los compositores frívolos de España. Su vena abundante y su inventiva fácil se manifestaron anoche en una serie de números que fueron aplaudidísimos y que el público salió del teatro tarareando. Ejemplos: el «tanguillo del caracol», «las carabineras», «las sirenas» y, sobre todo, «beso», que Gloria Gil Rey dijo con mucho «pep».

En la interpretación se distinguió el grupo de artistas ya favorito de nuestro público. Figuran en él Gloria Gil Rey, ya mencionada; Paquita Alfonso, andaluza, bonita y can; Teresita Silva, con el hilillo de su voz grata; la garbosa Carmen Navarro, las bailarinas Margarita Ubal y Lía Zabay; el simpático actor cómico Eduardo Gómez, el bailarín Ubay y Pedrín Fernández. También merece plácemes el director de la orquesta, maestro Serra, y el de las evoluciones, bailes y coros.

Una presentación original y brillante completa este nuevo espectáculo revisteril que es «El país de los tontos», distinto por su estilo a «Las Leandras» y a «Las Pavas», pero igual en eficacia, a juzgar por la satisfacción que mostró el público.

Antes de «El país de los tontos» se puso en escena, como para hacer boca, un pasatiempo cómico lírico de Sebastián Franco Padilla titulado «Aquí hacen falta tres hombres», que proporcionó un buen rato de hilaridad a la concurrencia.

## ALICIA PARLA

**Alicia Parlá, la notable bailarina cubana, que con la orquesta de «Don Aspiazu» toma parte en la última producciеón de Carlos Gardel llegada a la Habana, 'Orquídeas negras»**

ALICIA Parlá era una de tantas cubanas que cursan estudios en los Estados Unidos. Allí, en un gran internado, luchaba vanamente su personalidad por romper el anonimato del uniforme. Más guapa que las otras, más mujer por criolla, con una carga eléctrica en las venas, muy poco avenida con la clausura escolar, Alicia suspiraba por sensaciones nuevas. Un cosquilleo de ritmos vernáculos le recorría además el cuerpo. El contacto con las condiscípulas yanquis no había apagado en ella su fuego criollo. La nostalgia de la patria se le presentaba bajo la forma de un prurito rítmico, que imponía, sin querer, a su cuerpo actitudes y movimientos de danza. Una gran bailarina se iba gestando en el enclaustramiento colegial. ¿Qué podían enseñarle a ella la Geografía, la Gramática y la Historia? Si acaso le interesaban algo los elementos de Anatomía, por cuanto que hallaba en ellos, pese a su rigor científico, cierta exaltación pagana de las formas corpóreas.

En un principio las inclinaciones coreográficas de Alicia Parlá no hallaron favorable acogida en su familia. (Porque ha de saberse que Alicia era lo que corrientemente se entiende por «una hija de familia», expresión idiota que nunca hemos comprendido, pero con la cual se quiere significar algo así como una categoría moral garantizada.) Una familia—y más aun si es una «buena familia»—suele sustentar el criterio apriorístico de que el baile no es una buena ocupación para una muchacha. En realidad, una buena familia debiera pensar todo lo contrario: que la danza es un ejercicio excelente para el cuerpo y para el espíritu, y que su práctica debiera ser obligatoria en todas las escuelas. Pero no; las buenas familias prefieren que sus hijas aprendan para pianistas, para cantantes o para taquimecanógrafas; dedicaciones todas que disfrutan de un halo moral que no posee la coreografía. Afortunadamente la familia Parlá recapacitó a tiempo y optó por no torcerle la vocación a la muchacha. Si quería ser bailarina que lo fuese. Y, en efecto, después del aprendizaje consiguiente y una breve temporada de actuación en los Estados Unidos, Alicia Parlá se embarcó para Europa con su magnífico equipaje de ritmos criollos.

Y allí está la criolla audaz, inteligente y simpática, entusiasmando a los públicos con el don comunicativo de su arte. En Montecarlo y en París su actuación con la orquesta de Don Aspiazu ha causado revuelo. A lo menos eso deducimos de las señas periodísticas que hemos examinado.

Sin embargo, no queríamos fiarnos del todo de ellas. Queríamos convencernos «de visu» de la excelencia del arte de esta cubana. Y se nos presentó la oportunidad con motivo de una exhibición privada de la última película de Carlos Gardel llegada a la Habana, «Orquídeas Negras», que se estrenará el próximo miércoles en el «Fausto». En esta película trabaja Alicia Parlá y la Orquesta de Don Aspiazu. Precisamente es Don Aspiazu el autor de la melodía «Orquídeas Negras», que Carlos Gardel canta deliciosamente y que sirve de «leit-motiv», a la vez que da título al «film».

Alicia Parlá baila una danza criolla en uno de los pasajes de esta producción, que es algo de lo autenticamente bueno que ha producido el cine hispanoparlante. Es un momento lleno de sabor y de intensidad evocadora. El cuerpo de la criolla vibra sacudido de ritmos, como si el frenesí de la percusión se le metiese en la sangre. Se explica que esta mujer haya triunfado en Europa. Tiene la dotación natural de la danzarina. Y hoy además en ella un temperamento y un vigor de expresión nada comunes.

He aquí cómo se puede pasar de un internado a un escenario, por mor de ese duendecillo del ritmo, que trabaja los nervios por dentro y no los deja en paz hasta salirse con la suya.

**Francisco ICHASO.**

# NOTAS

## GRAN MATINEE EN EL «ENCANTO»

Hoy por ser día festivo, se ofrece una matinee especial, comenzando a la una en punto, con la movida producción de Douglas Fairbanks titulada «Robinson Crusoe», el estreno en Cuba de La Garra, y por último, a petición de muchas familias, la sublime cinta El Amor no Muere, con Norma Shearer y Frederic March, presentándose también en esta matinée los números de variedades.

En los turnos elegantes, con la presentación del barítono Paco Sierra, la pareja de bailes James and Evelyn Vernon y la Orquesta Hermanos Le Batard, se estrena la interesante producción Metro, La Garra, adaptación de la famosa obra teatral del mismo nombre de Henry Bernstein y donde actúa con la maestría de siempre, el gran actor Lionel Barrymore, brillantemente secundado por Nils Asther y Karen Morley. Cuando un hombre está muy enamorado, prefiere las caricias de su amada a la gloria y la fortuna, así el héroe de La Garra cambiaba los besos de su amante por los aplausos del público y la fama que le daba toda una nación.

El domingo, a las 10.15, tanda infantil a base de veinte centavos luneta y con programas seleccionados especialmente para niños, actuando también los graciosos payasos Pepito y Minutillo y el grupo infantil «Cubanacán», integrado por siete muchachitos.

En la semana próxima, la gran producción musical El Danubio Azul, y Cuando la Vida Empieza.

## MATINEE ESPECIAL EN EL «MARTI»

Celebrará esta tarde a las tres la Empresa del «Martí» una gran matinée, llevando a escena dos de los últimos estrenos. Son ellos: «El pirata», obra de Agustín Rodríguez, José Sánchez Arcilla y Rodrigo Prats, y «El mayoral», cuyo estreno anoche alcanzó gran éxito. «El mayoral» es original de Manuel Mur Oti, música de Rodrigo Prats.

Por la noche, a las ocho y cuarenta y cinco: «El mayoral».

A las diez y treinta, en segunda tanda: «El pirata».

Los precios, tanto para la matinée como para las funciones nocturnas, a base de treinta centavos la luneta.

Mañana sábado, a las cinco y quince, reposición de la opereta «La Viuda Alegre», que interpretarán Eugenia Zúffoli, Caridad Suárez, Manuel Russell, Francisco Naya, etcétera.

Los precios para esta tanda elegante extraordinaria serán a base de precios módicos, a fin de que todos puedan asistir. La luneta sólo costará sesenta centavos.

El martes próximo, homenaje a Alberto Garrido. Función por tandas. A las ocho y cuarenta y cinco: «El pirata» y números de variedades. A las diez y treinta: estreno de «Movietone Martí», revista sincronizada de José Sánchez Arcilla, música de Rodrigo Prats y un «fin de fiesta», por artistas de los principales teatros.

HOY FAUSTO MAYORES 40 NIÑOS 20
GRAN MATINEE DE 1 A 5
SHERLOCK HOLMES CLIVE BROOK
LA VUELTA DEL FUGITIVO MARIAM MARCH
"EL ETERNO MAÑANA" CHARLES FARRELL
"EN EL HOSPITAL" STAN LAUREL Y OLIVER HARDY
5½-7½-9½
SHERLOCK HOLMES con CLIVE BROOK
MAÑANA-ESTRENO-EL FANTASMA DE CRESTWOOD con Ricardo CORTEZ y Karen MORLEY

## TARDE Y NOCHE EN EL «PAYRET»

Una interesante matinee ofrece hoy la Compañía Guerrero-Mendoza, a las 3 y 13 p. m. en el Teatro Payret.

Llevará a la escena el emocionante drama trágico en 4 actos, en prosa, original de José Echegaray, «Mancha que limpia» y en cuya interpretación se lucirán de manera notable María Guerrero, Rosario García Ortega, Josefina Nestora, Fernando Díaz de Mendoza, Fernando Sala y José Capilla.

Por la noche, y a la hora acostumbrada 9 y 13, función extraordinaria, poniéndose en escena el bello drama de Eduardo Marquina, titulado «En Flandes se ha puesto el sol», de cuya interpretación María Guerrero y Fernando Díaz de Mendoza hacen una verdadera creación.

Los precios que rigen son los de costumbre: 60 centavos luneta para la matinée y 90 centavos para la función nocturna.

Mañana sábado, en la tanda elegante, a las 5 y 30: Un marido ideal, de Oscar Wilde.

Por la noche: 16a. función de abono, homenaje a la genial actriz María Guerrero, llevándose a escena «Los andrajos de la púrpura», interesantísima obra de Jacinto Benavente.

## MATINEE DE CIRCO EN EL «NACIONAL»

El circo, con su encanto infantil de caballitos, payasos, con los actos sorprendentes para la infancia de acróbatas, ciclistas, latarines, malabaristas y las pantomimas de los clowns planta su pista hoy sobre el escenario del «Nacional» bajo la dirección de esos animadores de espectáculos Alegría y Enhart, que han controlado las simpatías de los niños habaneros.

Una matinée infantil que empezará a las dos y media y en la que durante tres horas desfilarán ante los espectadores los números más notables de circo de todos los géneros, realzando, además, con los cuadros deslumbradores de revista con bailarinas, cantantes y actores con el gran cómico Enhart y Lita, la artista mimada de los niños.

Habrá obsequios para los niños: dos muñecas; una de ellas habla perfectamente.

Estas matinées son las más cómicas y las más atrayentes y son, además, las únicas matinées de circo de que gozará este año el mundo infantil habanero, rigiendo los siguientes precios: cuarenta centavos luneta; treinta centavos butaca, diez tertulia.

A las cinco y media, matinée especial con la revista «Seda y Oro». La luneta treinta centavos y la butaca veinte centavos.

Por la noche, a las nueve, «Seda y Oro», con el concurso de toreros aficionados, lidiándose un bravo ejemplar de la ganadería de Candelaria. Los precios son los corrientes: cincuenta centavos luneta y 30 centavos butaca; quince tertulia y diez paraíso.

## «FAUSTO»: MAGNIFICA MATINEE A LA UNA

**Ricardo Cortez, principal intérprete de «El Fantasma de Crestwood», que se estrena mañana en el «Fausto»**

Con «Sherlock Holmes», la interesante producción Fox que filma Clive Brook de atracción máxima, ofrece hoy, desde la una en punto, un magnífico programa.

Noticiero Paramount, alfomba mágica; la última comedia de los ases de la risa, Laurel y Hardy; «El eterno mañana», con Charles Farrell; «Sherlock Holmes» con Clive Brook y «La vuelta del fugitivo» con Marian Marsh. Luneta cuarenta centavos y niños veinte centavos.

En los turnos preferentes de cinco y treinta y nueve y treinta: noticiero; Laurel y Hardy; Bellezas de Bali y Sherlock Holmes. Luneta 40 centavos.

Para comodidad del público los días festivos se dará una tanda extra a las ocho y treinta con película distinta al estreno. Se exhibirá hoy a las ocho y treinta «La vuelta del fugitivo».

Mañana, estreno en Cuba de la película R. K. O. Radio, «El fantasma de Grestwood», con Ricardo Cortez y Karen Morley.

El miércoles primero de marzo, pre-estreno de la más grande producción del año: «Orquídeas Negras» con Carlos Gardel.

## «AQUI HACEN FALTA 3 HOMBRES» Y «EL PAIS DE LOS TONTOS», EN EL «PRINCIPAL»

Dos grandes éxitos—sin contar el alcanzado por la vedette debutante, Gloria Gil Reys se produjeron anoche en el «Principal de la Comedia» el de los estrenos «Aquí hacen falta tres hombres» y «El país de los tontos».

La primera obra es un pasatiempo cómico debido al ingenio tan acreditado como Franco Padilla, y que sirve para que Eduardo Gómez, una vez más de que es un gran actor.

La segunda obra, es una famosa revista, tan famosa porque si «Las Leandras» dió vida al «Pavón», «El país de los tontos» que lleva la firma triunfal de Jacinto Guerrero, fué el éxito máximo del alegre «Teatro Martín» sede de los espectáculos frívolos en Madrid.

«El país de los tontos» tiene cuanto pueda apetecer el público más exigente gracia a borbotones, alegría, lujo, picardía, cuadros vistosos y números musicales que no en vano llevan la firma del autor de «La Montería» y de los «Los gavilanes».

Al «Pichi» se han unido en la popularidad habanera varios números de «El país de los tontos» que el público salió tarareando ayer encantado de haberlos oído y de poderlos repetir.

En fin, que «El país de los tontos» fué un éxito al que contribuyen poderosamente los artistas de Casas, Gloria Gil Rey, que fué celebradísima, Paquita Alfonso, Carmen Navarro, Teresita Silva, Lya Zabay, los Ubal, Gómez, Pedrín Fernández, etc., etc.

Hoy fiesta nacional, hay función tarde y noche.

En la tarde a las tres y por la noche, a las nueve y cuarto, y a los mismos precios de siempre: un peso la luneta y sesenta centavos la butaca, el programa lo cubren «Aquí hacen falta tres hombres» y «El país de los tontos».

## UNA INTERESANTE MATINEE EN EL «CAMPOAMOR»

Una gran matinée ha preparado la empresa de este teatro, conmemorando la fecha patriótica del día de hoy, comenzará a la una con Noticiario, comedia, la emocionante producción de Buck Jones, «Nacido para pelear», la sensacional producción Warner «Soy un fugitivo», y la graciosísima comedia de Buster Keaton y Jimmy Durante, titulada «Piernas de perfil».

En los turnos elegantes de tarde y noche, con el cartón animado «Sinfonía Loca», se repite «Soy un fugitivo», el drama que muestra todos los horrores y calamidades que sufren algunos penados en ciertas prisiones de la gran nación americana. Paul Muni hace una gran creación en esta gran película que tan comentada ha sido por toda la prensa del mundo entero.

El lunes, con el estreno de «Nadando en seco» por el gran actor cómico Joe E. Brown, se ofrecerá un original espectáculo de variedades, integrado por Eva Beltri, la famosa bailarina considerada como una de las mejores en su género en el mundo entero y la pareja de cancioneros mejicanos, compuesta por Consuelo y Salvador Quirós, número que fué la sensación de la compañía de revistas Soto, durante su actuación últimamente en esta capital.

Los precios serán los mismos fijados últimamente, a base de treinta centavos hasta las siete y treinta y cuarenta centavos después de esta hora.

## HARRY STABLE

Todos conocen la invención del «Theremin» el instrumento que se toca sin necesidad de contacto material alguno.

La sensación que da el «Theremin» cuando se oye es la de un verdadero milagro sonoro. Aparte de esto, sus sonoridades son dulces y apasionadas, constituyendo un instrumento perfecto capaz de abordar cualquier empeño musical.

Un intérprete notable en el «Theremin», Harry Stable, se presentará en breve en un concierto que tendrá efecto en el teatro «Principal de la Comedia». No necesitamos ponderar la calidad de este suceso.

Prestarán su concurso al acto la orquesta Cervantes, que dirige el maestro Gonzalo Roig, director de la Sinfónica y conocidos artistas.

Este concierto ha sido dispuesto bajo los auspicios del Club Rotario de la Habana.

Para programa y demás datos se puede utilizar el teléfono F-2633.

# CARTEL DEL DIA

**POR LOS TEATROS**

NACIONAL: A-3730.-Compañía de revistas Alegría y Enhart. A las dos y media: Matinée de circo. A las cinco y media y nueve y media: «Seda y oro.»

PAYRET: A-7157.—Compañía dramática Guerrero-Mendoza. A las 3 y 13: «Mancha que limpia.» A las 9 y 13: «En Flandes se ha puesto el sol.»

PRINCIPAL: A-6737. — Compañía de revistas ultramodernas de Manolo Casas. A las 3 y 9 y 15: «Aquí hacen falta tres hombres» y «El país de los tontos.»

MARTI: A-1851.—Compañía Cubana de zarzuela. A las 3, «El pirata» y «El mayoral.» A las 8.45: «El mayoral». A las 10 y 30: «El pirata.»

**POR LOS CINES**

CAMPOAMOR: A-7054.—Matinée: «Soy un fugitivo», «Nacido para pelear», «Sinfonía loca» y «Piernas de perfil.» Tandas elegantes: «Soy un fugitivo», con Paul Numi y comedias.

ENCANTO: A-4433. — Matinée: «La garra» (estreno), «El amor no muere», «Robinson Crusoe» y números de variedades. Tandas elegantes; «La garra», con Lionel Barrymore y números de variedades.

FAUSTO: A-4321.-Matinée: «Sherlock Holmes», «El eterno mañana» y «La vuelta del fugitivo.» Tandas elegantes: «Sherlock Holmes», con Clivo Brook.

RIALTO: M-1831.—«Amor profano», «Calamidad con suerte» y «Robinson Crusoe.»

RIVIERA: F-2040.—«Divorcio en la familia», «Piernas de perfil» y «La hacienda misteriosa.»

NEPTUNO: M-2785.—«El más audaz», «Sherlock Holmes» y variedades.

REGINA: M-1407.—«Amor profano», «Calamidad con suerte» y «Robinson Crusoe.»

ACTUALIDADES: M-5575.—«Cantos de sirena», «El rey de la velocidad» y números de variedades.

TRIANON: F-2403.—«El más audaz», «La eterna tentación» y comedias.

OLIMPIC: F-6263.—«Amor profano», «El palmista» y «La implacable acusador.»

VIVES: F-5995.—«Polly, la chica del circo», «Tarzán, el hombre mono» y «Tiempo de crisis.»

VERDUN: A-9206.—«Miedo de hablar», «La vuelta del fugitivo» y «El caballero de la noche.»

INGLATERRA: M-5527.—«La noche de junio 13», «Cinemanía» y «A sangre y fuego.»

TOSCA: I-3099.—«Divorcio en la familia», «Una niña de encargo» y «La tierra del diablo.»

WILSON: U-5863.—«Una mujer a bordo», «Entre la espada y la pared» y «Luces de Buenos Aires.»

BERNDES: FO-9375.—«La noche de junio 13», «Cinemanía» y «A sangre y fuego.»

IMPERIO: M-4477.—«Zarrof, el cazador de cabezas», «Ave del paraíso» y presentación de Roberto Rey.

UNIVERSAL.—«La noche de junio 13», «La novia azul» y «Río turbulento.»

CUBA: M-8970.—«Tierra de pasión», «De frente, marchen» y comedias.

VIOLETA: M-4639.—«Hombres sin miedo», «El bandolero de Texas» y «La esquina del pecado».

ROJO: M-3081.—«El caballero de la noche», «Rebeca» y «El jinete de los llanos.»

## EL TRIO INTERNACIONAL DE CANCIONERAS

Tres guapas muchachas que cultivan con inteligencia y fervor las melodías de nuestra América componen este trío, cuya actuación en todas partes ha sido acogida con unánime aplauso.

El maestro Rivero, dirige a estas artistas que realizan interpretaciones muy acertadas.

El Trío International de Cancioneras actuarán hoy y mañana en el teatro «Neptuno» coincidiendo con la exhibición de «Sherlock Holmes» interesante película interpretada por Clive Brook.

# NOTICIAS DE LOS PINOS

**VELADA EN EL LICEO**

Con un resonante éxito artístico y social, se llevó a efecto una velada artística en el Liceo de Los Pinos.

La terraza del Liceo resultó pequeña para dar cabida a la concurrencia. Imposible reseñar los nombres de las damas y damitas asistentes, sin incurrir en omisiones lamentables, basta decir que todo lo que significa en el Reparto, se congregó en nuestra máxima sociedad.

Las señoritas y jóvenes que tomaron parte en las distinguidas obritas que se representaron muy bien, en sus respectivos papeles.

Un párrafo aparte para el joven Francisco Vilardebó, Jr., quien, en sus actos de magia, nos ha resultado todo un mago. Admirablemente presentados sus números, con lujo y arte.

Un éxito que llena de satisfacción a los padres del joven Vilardebó, los distinguidos esposos señora Adolfina Blanco y Francisco Vilardebó.

Nuestra felicitación para todos y especialmente a la Sección de Sport del Liceo, organizadora de tan simpática fiesta fiesta, de quien esperamos de repetición de estos ratos de solaz en el Reparto.

**SENTIDO FALLECIMIENTO**

Tras penosa enfermedad ha dejado de exisitr, la bondadosa dama señora Fermina Fernández de Menéndez, esposa amantísima del estimado caballero don Antonio Menéndez.

Numerosas ofrendas florales de los más conocidos jardines de la Capital, le fueron dedicadas a la extinta, entre ellas, se destacaban: una hermosa corona estilo Pureza, de su esposa e hijos; una estilo Catedral, de las alumnas y maestras de la Escuela 31, de Los Pinos; otra de sus hermanas Cecilia e Ignacia; de Avelino Marrón y señora; de Manuel López y señora; de su ahijada Berta; de sus empleados; de sus sobrinos; de Virgina Martínez; del Club Acebo; de Alejandrina; de Andrés García e hijos.

Reciban sus familiares nuestra sincera condolencia, en particular su atribulado esposo, que llora inconsolable, la pérdida de la abnegada compañera y a sus pequeños hijos, para quienes pedimos a Dios resignación cristiana.

**CAMBIO DE DOMICILIO**

En atento besalamano, nos comunica haber trasladado su domicilio, para la Víbora, calle de San Mariano número 29, entre Luz Caballero y Juan Bruno Zayas, nuestro buen amigo el inteligente doctor Luis A. Condom, otro de los buenos vecinos de Los Pinos, que nos deja.

Exitos en su nueva residencia, le deseamos.

**GRATITUD A DISTINGUIDOS GALENOS**

Completamente restablecido, se encuentra el señor Félix Alfonso Piloto, quien fué sometido a una delicada operación en el estómago, por los doctores José Lastra Carbonell Rodríguez Díaz, del Hospital Calixto García.

El señor Piloto nos encarga hagamos llegar hasta estos señores médicos, así como a la señorita Collazo, su agradecimiento.

Felicitamos al señor Piloto, así como a los distinguidos médicos, por el éxito obtenido.

**Hortensia Suárez,**
Cronista Social.

CAMPOAMOR HOY
ESTUPENDA MATINEE de 1 a 5½
NACIDO PARA PELEAR con BUCK JONES
"SOY UN FUGITIVO" con PAUL MUNI
PIERNAS DE PERFIL con BUSTER KEATON
NIÑOS 20¢
5½-7½-9½
SOY UN FUGITIVO con PAUL MUNI

# GACETILLAS

**BERNDES.—Un grandioso programa hoy.**

Hoy, día de fiesta nacional, ha querido la empresa obsequiar a su numerosa clientela con un regio programa en todas sus tandas. Matinée de dos a cinco con la soberbia producción «Entre la Espada y la pared». «Luces de Buenos Aires», de Carlos Gardel, el rey del tango y la estupenda joya «Una mujer a bordo, de Gary Cooper y Claudet Colbert. Matinée diez centavos y tertulia cinco. En tanda de cinco y treinta y por la noche a las ocho y treinta «Entre la espada y la pared» y «Luces de Buenos Aires», luneta diez centavos. Mañana, gran estreno «Sin Dios ni Ley» y «El gran charco». Domingo: «El amor no muere», de Norma Shearer y «El campeón».

**WILSON.—La noche de junio 13.**

Temporada a base de precios populares, hoy diez centavos niños y 15 centavos mayores, de una a siete de la tarde y veinte centavos mayores y diez centavos niños, de ocho y media a once y media. En matinée y noche, la estupenda comedia «Arturito Zafarrancho», el cartón «La pesadilla del maestro» y las superproducciones «A sangre y fuego», por Buck Jones; «La noche de junio 13», por Clive Brook, Mary Boland y Charles Rugles y «Cinemanía», por el coloso Harold Lloyd. A las cinco de la tarde la comedia, cartón y «La noche de junio 13». Mañana, monumental programa de gran atracción.

**MAXIM.—El diablo y la mujer.**

Presenta hoy en sus turnos de 5 y 15 y función corrida desde las ocho y treinta un grandioso programa. El estreno de la superproducción EL DIABLO Y LA MUJER cuyos principales protagonistas son Joan Bennett y Ben Lyon; la reprise de la deliciosa producción EL ETERNO MAÑANA cuyos protagonistas principales son Charles Farrell y Marion Nixon. También se exhibe una comedia y revistas. Damas y niños 10 centavos en todas las tandas.

ENCANTO HOY
GRAN MATINEE DE 1 A 5½
ROBINSON CRUSOE DOUGLAS FAIRBANKS
"LA GARRA" con LIONEL BARRYMORE
NILS ASTHER KAREN MORLEY
PACO SIERRA Cantante
JAMES & EVELYN VERNON
ORQUESTA LE BATARD
EL AMOR NO MUERE
NORMA SHEARER FREDRIC MARCH
5½ Y 9½
LA GARRA (THE WASHINGTON MASQUERADE)
con LIONEL BARRYMORE
NILS ASTHER KAREN MORLEY
PACO SIERRA-JAMES & EVELYN VERNON
ORQUESTA LE BATARD
Metro Goldwyn Mayer

# GACETILLAS

**NEPTUNO.—Divorcio en la familia.**

Gran matinée de una a cinco de la tarde en Neptuno con el programa que damos a continuación: Divorcio de la familia, por Jackie Cooper, Lewis Stone y Conrad Nagel. «La vuelta del fugitivo», por Mariam Marsh. «Justicia» por Anita Page y Phillips Holmes y «Entre cómicos» por Sassu Pits y Thelma Todd, toda la matinée en veinticinco centavos.

Por la noche, a las ocho, la comedia «Entre cómicos», a las ocho y media «La vuelta del fugitivo» y a las nueve y media «Divorcio en la familia». Veinticinco centavos toda la función.

Mañana sábado «Sherlock Holmes» y debut del Trío Internacional de cancioneras dirigidas por el maestro Rivera.

El viernes 3: el acontecimiento del año. estreno de «El Signo de la Cruz».

**REGINA.—Amor profano.**

Con motivo de ser fiesta nacional tenemos una matinée a la una en punto en la que ponemos tres regias películas: «Lluvia» o «Amor profano», por Joan Crawford y «Una calamidad con suerte», por George Arliss y termina la matinée con «Robinson Crusoe» de Douglas Fairbanks y María Alba, una variedad y un cartón en colores. Precios: diez centavos damas y niños hasta las 7.30 y veinte mayores después. Mañana: «Tierra de Pasión» por Clark Gable y Jean Harlow. Domingo: matinée a la una con «Tierra de Pasión» y «Justicia».

**TRIANON.—El más audaz.**

Con motivo de ser día de fiesta nacional hoy habrá una gran matinée a la una y media de la tarde, exhibiéndose las siguientes películas: la comedia «Amor con guantes», «El más audaz», por Fredrich March y Kay Francis. La comedia «Himno guerrero», el conejito de la suerte en «El caballo alado». «La pesadilla de Miquito» y «La eterna tentación» por Richard Arlen. Mayores: 30 centavos; niños: 20. En las tandas de 5.15 y 9,45 «El más audaz». A las 8.30 «La eterna tentación». Mañana: «La vuelta del fugitivo», por Marian Marsh y «El más audaz». Para el domingo se anuncia la creación de Clive Brook: «Sherlock Holmes».

**RIVIERA.—Divorcio en la familia.**

En la matinée de la 1.15 se estrena «Divorcio en la familia» por Jackie Cooper y Lewis Stone; «La hacienda misteriosa» por George O-Brien; «Piernas de perfil» por Buster Keaton; revista y comedia. A las 5.15 y 9.45 «Divorcio en la familia» y a las 8.15 «Piernas de perfil». Mañana, sábado: «Divorcio en la familia» y «Mata Hari». El domingo, en la matinée de la 1:15: «Tiburón» por Edward G. Robinson. «Más fuerte que el odio», por Leo Carrillo; «El jinete sospechoso» por Tom Tyler: «Héroes del progreso», y revista. En tandas elegantes: «Tiburón». El martes: «Justicia Divina», por Neil Hamilton. El miércoles: «La dama del 13» por Elissa Landi. Pronto: «Soy un fugitivo» por Paul Muni.

**RIALTO.—Amor profano.**

A la una y media empieza la matinée hoy en Rialto con tres colosales películas: «Lluvia» o «Amor profano» por Joan Crawford. «Una calamidad con suerte», de George Arliss y termina la matinée con «Robinson Crusoe» de Douglas Fairbanks y María Alba; variedad y cartón en colores. Precios: veinte centavos luneta y preferencia a cualquier hora. Mañana: «Tierra de pasión» por Clark Gable y Jean Harlow. Domingo: matinée a la una con «Tierra de Pasión» y «Justicia divina».

**ACTUALIDADES.—Extraordinario programa.**

Hoy, día de fiesta nacional, un grandioso programa con películas y estupendo «show» en el que se presenta la Orquesta Típica Argentina de Eduardo Bianco, con un selecto programa de tangos, canciones criollas, zambas, rancheras, etcétera. Debut de la notable pareja de bailes internacionales: «Las Alegrías». La aplaudida pareja de bailes excéntricos Cristina y Alberto. El monologuista Armando Barreto, con lo mejor de su repertorio. En la pantalla: «La quimera de Hollywood», de Genovieve Tobin. «El ciclón tejano», de Tim McCoy y un cartón. Mañana «Cantos de sirena» y «El rey de la velocidad».

**INGLATERRA.—La noche de junio 13.**

Temporada a base de precios populares hoy, diez centavos de una a seis dé la tarde y veinte centavos mayores y diez centavos niños de seis a once y media de la noche. En matinée y noche la estupenda comedia «Dos ricos tipos», el cartón «El gran escándalo» y las magníficas producciones «La noche de junio 13» por Clive Brook. Charles Ruggles y Mary Boland; «A sangre y fuego» por Buck Jones y «Cinemanía», por el coloso Harold Lloyd. A las cinco de la tarde «La noche de junio 13». «Dos ricos tipos» y el cartón. Mañana, el mejor programa de la ciudad.

**VIVES.—Polly la chica del circo.**

Suntuoso, e interesantes películas, exhibe este lujoso y concurrido cine de la calle B. y 27 en el Vedado. Matinée, tanda y noche, revista, la interesante comedia «Tiempo de crisis», de Charles Chase; la grandiosa superjoya «Polli, la chica del Circo», de Marion Davies y Clark Gable. La sensacional y emocionante super producción «Tarzán, el hombre mono», de Johnny Weismuller. Mañana, revista, «El alma del rascacielos», «Vidas íntimas». Domingo: colosal programa con grandes películas en matinée, tanda y noche.

**OLIMPIC.—Matinée extraordinaria.**

La matinée en este popular cine del Vedado, da comienzo a la una en punto, con un selecto programa. El cartón «Toby en el Museo». Colosal joya «Amor profano», de Joan Crawford y Walter Huston. Sensacional film «El palmista», de Eddie Cantor. Sensacional producción, «El implacable acusador» de Tom Keene. A las 5.15 y 9.30 «Amor profano» y «El palmista». Mañana sábado, dos sorprendentes producciones. Domingo, regia matinée, tanda y noche con películas de gran valer.

**VERDUN.—El caballero de la noche.**

Una matinée llena de interés y a base de tres películas es la que presenta hoy Verdún por ser día de fiesta nacional. Primeramente «El caballero de la noche», por José Mojica y Mona Maris; después «La vuelta del fugitivo», por Reginald Denny y Marion Marhs, y finalmente la film «Miedo de hablar» por Erie Linder y Sydney Fox, así como comedias, cartones, variedades sonoras, etcétera. Quince centavos mayores y diez centavos niños a las 5.15; diez centavos y noche mayores quince centavos y niños diez centavos.

Mañana: «Tiburón», sensacional película por Edward Robinson y «Hombres sin miedo» por Ralph Bellamy y Pat D-Brien.

**CUBA.—Tierra de pasión.**

En matinée de la una en punto, estrena este cine de la calle Suárez, la extraordinaria producción «Tierra de Pasión» de Jean Harlow y Clark Gable, precedida de la cinta especial en español, «De frente marchen», de Buster Keaton y Conchita Montenegro; linda comedia: «Llama a un policía»; revista. A las cinco: «De frente marchen» y «Tierra de Pasión», y noche a las 8.15 el mismo programa de la matinée. Luneta diez centavos; a las cinco, caballeros 20 centavos, damas y niños diez; noche, caballeros veinte centavos; damas y niños diez. Mañana: «Rebeca» y «El Diablo y la Mujer». Domingo: «La noche de junio 13». «La insaciable» y «El comediante».

**UNIVERSAL.—Sensacional programa hoy.**

Por ser día de fiesta nacional ha combinado la empresa de este popular concurrido cine, del sonido perfecto, un programa por demás interesante. Función de una a seis y de seis a once, matinée diez centavos. Noche, damas y niños diez y caballeros quince centavos. Da comienzo con la soberbia superproducción «La novia del azul», de Richard Arlen. Colosal cinta del Oeste, llena de acción; «Río turbulento» por el simpático Tom Mix. La grandiosa obra «La noche de junio 13» de Clive Brook y comedia. Mañana: «Tiburón» de Eduard G. de Robinson y «El dinero manda» de Ruth Chartterton.

M.E.C.D. 2016

SUNSET 15¢
PARA TEÑIR SUS ROPAS
EN FARMACIAS Y TIENDAS

# Información Telegráfica DEL INTERIOR DE LA ISLA

(POR NUESTROS CORRESPONSALES)

## Pinar del Río

### Procesados los directores de la Sociedad de Tabaqueros de Artemisa

ARTEMISA, febrero 23.

Por virtud de una denuncia hecha por varios torcedores contra la directiva de la Sociedad de Torcedores de esta localidad, en la que se acusaba a algunos de sus miembros de apropiarse los fondos de la misma, el juez de Instrucción doctor Soublette, dictó un auto de proza, presidente; Pedro Fernández Ricesamiento contra Gregorio Muerco, secretario; Domingo Vernier López, tesorero; Fulgencio Sierra Toscano, contador; y Cesáreo Abreu Castro, colector, señalándoseles mil pesos de fianza para gozar de libertad, la que prestaron.

A pesar del enorme trabajo que pesa sobre los empleados del Juzgado, su actuación es digna de aplauso por la actividad y el celo demostrado, tanto por el doctor Soublette, como por el secretario señor Ruiz y el auxiliar señor Carranza.

Villar.
CORRESPONSAL.

## La Habana

### Principio de incendio

MARIANAO, febrero 23. El garage y varias ventanas de la casa Avenida Bolívar y Avenida Estrada, en el Country, domicilio del doctor Fowley, fueron pasto de las llamas hoy, las que sofocaron varios policías echándole unos cuantos cubos de agua.

Carmen Acuña Fernández, de España, de 35 años de edad, criada de la casa, declaró a la policía que la familia estaba ausente y que sobre el siniestro sólo podía decir había notado que las llamadas comenzaron por la manigua del fondo.

Ignora el monto de las pérdidas.
MARTINEZ, Corresponsal.

### El Juzgado espera informes del laboratorio

SAN ANTONIO DE LOS BAÑOS, febrero 23.

He tratado de entrevistarme con el juez de Instrucción doctor Lancís, no logrando mi propósito, siendo informado de que había entregado el despacho del Juzgado, por motivos de enfermedad. Entérome, por un telegrama recibido en este Juzgado, que el análisis de las vísceras de la señora Montalvo viuda de Latour, no permite apreciar claramente el resultado del mismo. Dícese que el Juzgado espera informes directos del Laboratorio Nacional.

Blanco,
CORRESPONSAL.

## Matanzas

### Causa por lesiones

MATANZAS, febrero 23.

El juez municipal de Limonar ha iniciado causa por lesiones graves, causadas al menor Israel Dreke, por Pedro Navarro.

El juez de Jovellanos instruye diligencias con motivo de la denuncia del vigilante de la policía municipal Joaquín Martínez, quien asegura que el actual Gobierno municipal, trata de presentar como pagadas nóminas de haberes de policías sin que ello sea cierto, con objeto de presentar al día la caja el día 24 del actual.

El juez del Perico informa que inicia diligencias por auxilio al suicidio de Patrocinia A. Caldoso y del Valle, sin más antecedentes.

Hoy tomó posesión del cargo de jefe de despacho del Gobierno Provincial, vacante por renuncia de Luis León, que fué electo consejero provincial, el culto compañero del periodismo José Manuel Rodríguez Cartaya.

Lovio,
CORRESPONSAL.

### Fiestas patrióticas

PEDRO BETANCOURT, febero 25.— Las escuelas públicas de esta villa celebraron hoy, anticipándolas, las fiestas patrióticas del día 24, recitando los alumnos poesías alusivas a la efemérides de la patria y jurando los niños la bandera.

El director señor José Amador pronunció un discurso explicando la solemnidad del día.

Olivera,

## Santa Clara

### Falleció un indigente

SANTA CLARA, febrero 23. — La policía recogió en una herrería de la calle de Nazareno y Colón, quejándose de un fuerte dolor, a un indigente, que falleció poco antes de llegar al centro de socorro. Se desconoce el nombre del occiso. Representa tener unos cincuenta años y ser español. El cadáver fué tendido en el Necrocomio. — ARMANDO MACHADO, Corresponsal.

### Falleció el Jefe Local de Comunicaciones

SANTA ISABEL DE LAS LAJAS, febrero 23.

Repentinamente falleció hoy don Eduardo Bolívar, jefe local de Comunicaciones y antiguo corresponsal de este DIARIO. El finado era hermano político del que fué estimadísimo redactor del DIARIO y secretario de la Dirección, don José María Herrero.

Bolívar era natural de Madrid y desempeñó durante el gobierno de la Colonia altos puestos en la Dirección de Correos.

Al constituírse la República, por sus dotes de caballerosidad continuó en el departamento, desempeñando distintas jefaturas locales. Llevaba muchos años en este pueblo, donde era generalmente querido. Reciban nuestro pésame sus distinguidos familiares.

Corresponsal Especial.

### Un incendio destruye una carpintería

SANTO DOMINGO, febrero 23.—Esta madrugada declaróse un violento incendio en el edificio de carpintería del Central Ulacia, quemándose totalmente. La versión pública asegura que el hecho fué intencional. Se calculan las pérdidas en diez mil pesos por existir en dicho edificio costosas máquinas.

El administrador señor Orozco acusa a Segundo Delgado como presunto autor, pero se espera que el recto juez de Instrucción de Sagua, doctor Piedra, lo ponga inmediatamente en libertad por no existir pruebas. En este Central por parte de la Administración están ocurriendo hechos que resultan envueltos en el mayor misterio.

Ramos Pineda,
CORRESPONSAL.

### Procedimiento sumario presentado

SANTA CLARA, febrero 23.—Ante el Juzgado de Primera Instancia de esta ciudad, fué presentado por el conocido abogado doctor Antero S. Alvarez, procedimiento sumario hipotecario contra el flamante edificio del Mercado de Abasto, propiedad del Municipio y construído bajo la administración del alcalde municipal señor Gabriel Ugarte Monteagudo.

En el referido sumario hipotecario interésase, según convenio de la escritura de contrato, la Administración del referido inmueble, para así poder amortizar el principal, y después los intereses del mismo que ascienden a muchos miles de pesos. El inteligente letrado señor Alvarez Marino actúa en representación de su cliente señor Ignacio Pérez Morales. Coméntase vivamente por el pueblo este asunto, pues se creía que el Municipio había liquidado con parte de los ingresos de los establecimientos existentes en el mismo el capital invertido para la construcción del edificio.

Armando Machado.

## Camagüey

### Bien el Fondo Especial de Obras Públicas

FLORIDA, febrero 23.

Inspectores del Fondo Especial de Obras Públicas se constituyeron en este Municipio pudiendo comprobar que estaban en su total normalidad los ingresos del Estado del corriente mes, ascendentes a más de nueve mil pesos, los que fueron remitidos a la Zona Fiscal de Camagüey. El tesorero municipal ha sido felicitado por su celo y buen cumplimiento.—Corresponsal.

### Sorpresa en el Centro Espírita Unión y Ciencias

FRANCISCO, febrero 23.

Ayer tarde fué sorprendido un grupo de individuos, en el Centro Espírita Unión y Ciencias, propiedad de Matías Yero, situado en el poblado de la carretera cerca de este Central, por el teniente del Ejército Carlos Carrillo y cuatro números que le acompañaban, a un numeroso grupo de individuos, que practicaban curaciones con cantos y bailes al estilo lucumí, alterando el orden público.

Más de sesenta personas fueron puestas a la disposición del señor juez municipal. El sábado 25 del actual, a las nueve y media de la mañana se celebrará el juicio, con asistencia del Ministerio Fiscal. Hay gran expectación.

Acosta Rubio,
CORRESPONSAL.

### Tomará posesión hoy, el Alcalde de Camagüey

CAMAGUEY, febrero 23. DIARIO Habana.—Mañana a las doce tomará posesión el alcalde señor Antonio Luaces, ante Primera Instancia.

### Celebrando el 24 de Febrero

En atención a la fecha patriótica se celebrará en los terrenos de los Ferroviarios el tradicional field-day Rubens.

### Entrega de un título a Mons. Pérez Serantes

A las nueve y media de la mañana, en el Salón de Recepciones del Gobierno Provincial, se le hará entrega del título de Hijo Adoptivo de Camagüey a Monseñor Pérez Serantes.

### Caña quemada

En las colonias «La Siria» y «María Victoria», en Vertientes, fueron quemadas 300 mil arrobas de caña habiendo sido detenidos Felipe y Justo Martínez.

### Menor gravísima

A las cinco de la tarde, la menor Dalia Mejías Carlos, de cuatro años, se fracturó la clavícula al caerse de un árbol. Se encuentra gravísima.—Lechuga, corresponsal.

## Oriente

GUANTANAMO, febrero 23. — Se asegura que ha sido designado alcalde interino de esta población el señor Ismael Arias y Gutiérrez, que fué secretario de la Administración Municipal y que fué suspendido en sus funciones por el doctor Bustillo, nombrando en su lugar al señor Manuel Campos, con intención de que éste fuera el alcalde interino.

—Numerosos marineros de la armada americana estuvieron en Guantánamo, francos de servicio.

ALVAREZ, Corresponsal.

### La zafra en la jurisdicción de Guantánamo

GUANTANAMO, febrero 23 DIARIO. Habana. Los centrales azucareros de esta jurisdicción continúan moliendo normalmente.

# Crónica Habanera

(Viene de la página CINCO)

## BODA ELEGANTE

MARGARITA MATHEU

Anoche, en el altar mayor de la Iglesia del Santo Angel Custodio, contrajeron matrimonio, la gentil señorita Margarita Matheu y del Corral con el doctor Pascual Díaz Martínez, miembro prestigioso de la Asociación de Reporters de la Habana (Círculo Nacional de Periodistas).

Esta brillante ceremonia nupcial, fué presenciada por numerosos familiares y amigos de los felices desposados.

El templo engalanado con plantas y flores, estaba todo iluminado ofreciendo un brillante aspecto.

La novia lució durante sus bodas un precioso bouquet nupcial de calas blanquísimas, que procedía del Jardín de los Hermanos Armand, y era regalo de la madre del novio, señora Felicidad Martínez viuda de Díaz.

Los contrayentes fueron apadrinados por la madre del novio y por el padre de la novia, doctor Gonzalo Matheu y Fernández.

Firmaron el acta matrimonial, por la novia el doctor Miguel Figueroa, Magistrado del Tribunal Supremo; el señor Francisco Salaya, Presidente de la Compañía de Seguros El Iris; el señor Erasmo Hurtado de Mendoza y el Ingeniero Eneas Castellanos.

Testigos por él: el doctor Joaquín Demestre, Magistrado de la Audiencia de Santa Clara y los doctores Pablo Mimó, José Ramón Villaverde y Juan Eligio Puig.

## LA FIESTA DE LA LIGA CONTRA EL CANCER

Dados los grandes preparativos que se vienen haciendo para la fiesta de caridad que tendrá efecto el próximo lunes, en el Casino Nacional, podemos asegurar que resultará un gran acontecimiento social.

Su finalidad, como sabemos, es una idea noble, digna de ayuda. La campaña que desde hace ocho años se viene librando contra el cáncer, la preocupación mayor en estos momentos en el mundo entero.

Con motivo de la crisis que atravesamos han sido reducidas grandemente las entradas para el sostenimiento del Instituto del Cáncer, por lo que el Comité de Damas, que preside la bella señora Alicia Nadal de Menocal, ha dispuesto esta fiesta.

El cubierto para la comida ha sido fijado en tres pesos, encontrándose los tickets, en poder de nuestras más distinguidas familias.

Entre las grandes atracciones que brindará esta magnífica fiesta, se encuentra la danza oriental «Anitra» que será bailada por la encantadora señorita Cristina Castellví. También figura el número, a cargo de veinte señoritas titulado «Tarantela Napolitana».

La pareja del Casino, Maurice and Cordoba, ha brindado su concurso a la benéfica fiesta.

Tres orquestas han sido contratadas para amenizar el baile.

Sólo dos rifas habrá esa noche. Una, la del magnífico radio marca H-51, donado por el departamento Electro-médico de la General Electric Co., cuyas papeletas se venderán al precio de veinte centavos. La otra rifa será un refrigerador eléctrico «Chef» que ha regalado la casa Giralt de la calle de O-Reilly, en cuya vidriera se exhibe.

Además los concurrentes serán obsequiados durante el baile con preciosos regalos, mediante la rueda de la fortuna.

Los bailadores recibirán un número mientras estén bailando y si éste es igual al que marque la rueda, obtendrán el premio.

Dichos premios han sido donados por estas casas: Le Palais Royal, Cuervo y Sobrinos, Le Trianon, Eva Hidalgo, Quintana y Co., Ana María Borrero, Madame Sardi, Bernabeu y La Filosofía.

Coincide la fecha del baile, con la llegada a la Habana del «Mauretania», cuya agencia en nuestra capital, a cargo del señor Leonel Cabrera, le pasara un radiograma a los pasajeros, más de setecientos turistas preeminentes, invitándolos al baile del Casino.

Todo esto contribuirá al mayor lucimiento de la fiesta, para la que es conveniente reservar su cubierto con anticipación al teléfono letra FO.-7420.

## MEJORADA

En la Clínica del doctor Gustavo de los Reyes, ha entrado en franco período de convalecencia, la gentil señora Berta Cuervo, esposa del señor Constante Diego, distinguido comerciante.

La señora de Diego fué sometida en días pasados, a una delicada y dificilísima operación, practicada con gran éxito por el notable cirujano Julio Ortiz Cano.

Un pronto restablecimiento le deseamos a la gentil dama.

## BRIDGE PARTY

La distinguida señora Esther Alonso, viuda de Varona, ofreció a un grupo de sus amistades, ayer tarde un bridge party en el aristocrático club de la Playa de Jaimanitas.

En las terrazas fueron colocadas las mesas, jugándose hasta el anochecer, animadamente.

Allí se reunieron las siguientes damas:

Nena Aguilera de Estévez, Chiquitica Armenteros de Zorrilla, Elisa Fortún de Torruella, Pepiña Pous.

María Alzugaray de Fariñas, Julia Aguirre viuda de Cuadra, Chacha Cuéllar de Gutiérrez, Nena Armenteros de Figueras.

María Cuadra de Miranda, Obdulia Aguilera, Bibi Jiménez de Santa María, Graciella Rocha de Zorrilla, Amalia Maldonado de Gallardo, esposa del Cónsul de México, Josefina Reyes de Navarro, esposa del Vicecónsul, Nena Kohly de Godoy, Mimí Cuadra de Lombard.

Paquita Cuéllar, Ofelia Olivella de Salas, María Luisa Someillán de Vidal, Emelina del Riego de Rocha.

Isabel T. viuda de Oña, Mariana Valdivia de Malaret, Josefina Calas de Cagigal, Matilde Cuadra de Aguilera.

Flora Ruiz de Kohly, Josefina de León de Cuéllar, Emma Miranda, Olga Lombard, Eulalia Zorrilla de Jiménez, Rosa Estévez y Nena Quiñones.

## CASINO ESPAÑOL

El Casino Español de la Habana, que preside el distinguido caballero Alfredo Cañal, ofrecerá el próximo domingo, un té bailable, en sus salones del Paseo del Prado, exclusivamente para sus asociados.

Para este simpático té, que comenzará a las cinco y media de la tarde, ha sido contratada la orquesta que dirige el profesor Mario Alvarez.

La comisión de fiestas del Club, ha acordado no se reserven mesas para este té, los socios y sus familiares podrán ocuparlas a medida que lleguen.

En la noche del sábado cuatro de marzo, ofrecerá también el Casino Español un gran baile, amenizado por la orquesta Daiquirí y un Septeto.

## HONRAS FUNEBRES

En la Iglesia Parroquial del Carmen, se celebrarán mañana sábado, a las nueve de la mañana, una misa solemne por el el alma del señor Gaspar L. Alvarez Montelón, fallecido el veinticuatro del pasado mes.

Su viuda e hijos invitan para este piadoso acto.

SUSTITUTO

CON TODO LO QUE USTED BUSCA:
calidad uniforme, aroma, delicioso gusto
EL SIN RIVAL CAFE DE
LA FLOR DE TIBES S.A
REINA 37 • TELEFONOS A-3820 / M-7623

### Toma de posesión de un Alcalde de facto

Los elementos liberales se preparan para festejar mañana la toma de posesión de la Alcaldía por su correligionario Manuel Arias, a quien el Representante León logró nombraran de facto, a pesar de ser popular el actual Alcalde de esta ciudad, doctor Emilio Bustillo.

### Peregrinación histórica

Los veteranos concurrirán mañana al lugar histórico La Confianza, donde se levantó en armas Periquito Pérez el 24 de febrero del 95.

Alvarez Corresponsal.

# RADIO Y ELECTRICIDAD

Por ALBERTO GIRO

## C--M--W

**585 Kilcs:**

**HOY a las 8.00 p. m**

**HORA MULTIPLE:** «Diálogo de conmemoración patriótica». Programa de música cubana.

### TRASMISIONES PARA HOY

**C. M. W.**
**585 kilcs.**

10 a. m.—Diario hablado (edición única).
10.30 a. m.—Receso.
7 p. m.—Tomasita Núñez y su grupo.
8 p. m.—Diálogo de conmemoración patriótica. Programa de música cubana.
9.30 p. m.—Buenas noches.

**C M C Y**
**1,320 kilociclos**

7 p. m.—Diario deportivo del aire.
7.30 p. m.—Boleros y canciones.
8 p. m.—30 minutos con los grandes intérpretes de la música.
8.30 p. m.—Media hora con los grandes maestros del piano.
9 p. m.—Estreno de la comedia en dos actos, original de Daniel Riche, titulada: «Entre dos fuegos», a cargo de la compañía que dirige el actor Alejandro Garrido. También actuará la artista Eugenia Zuffoli, a quien acompañará la orquesta de Cámara.
10 p. m.—Programa a cargo del duetto Puerón. Canciones mexicanas.

**C M C**
**840 kilociclos**

Cuban Telephone Company.
6.45 p. m.—Acebal y del Campo.
8 p. m. Aniversario del «Grito de Baire» febrero 24 de 1895.—Concierto de canciones y música, titulado «Noche cubana» tomando parte los siguientes artistas. Sra. María Cervantes, cantante y pianista, el trovador Sindo Garay y su hijo Guarione, la orquesta típica cubana y Vicente Lanz, pianista.
8.15 p. m.—Sra. María Cervantes, fiel intérprete de la música cubana.
1—Amor perdido, criolla-bolero, Anckermann.
2—No lo dudes, criolla-bolero, E. Lecuona.
3—La enredadera, bolero, E. Sánchez de Fuentes.
4—Junto a un cañaveral, punto cubano, R. Ruiz.
5—El tamalero. Pregón, J. Prats.
8.30 p. m.—El trovador Sindo Garay y su hijo Guarione.
1—Ojos de sirena, canción.
2—La Ramera, bolero.
3—Acuérdate, canción.
4—Después de 20 años, bolero.
5—El arroyo que murmura, punto cubano, Anckermann (petición).
8.45 p. m.—Vicente Lanz, pianista.
1—Borincana, tropical, J. Marín Varona.
2—Novelita, tropical, J. Marín Varona.
3—Fantasía Cuba, J. Onckermann.
9 p. m.—Hora oficial (Observatorio Nacional).
9.01 p. m.—Orquesta típica cubana.
1—Me voy para Alemania, danzón.
2—Cielito mío, danzón.
3—Barbero de Sevilla, danzón.
9.15 p. m.— Sra. María Cervantes, cantante y pianista.
1—Así es tu amor, criolla-bolero, A. Guerra.
2—El velorio, danza-hablada, E. Cervantes.
3—Juventud que fuiste, canción, M. Cervantes.
4—Un paraíso es mi Cuba, guajira, R. Ruiz.
5—Pa acá y pa allá, son, Sindo Garay.
9.30 p. m.—Sindo Garay y su hijo Guarione.
1—El huracán y la palma, canción.
2—A Cuba, bolero, Santacilia-Garay.
3—De la oda del Niágara, canción.
4—A la palma, bolero.
5—Las niñas de mis ojos, punto cubano (petición).
9.45 p. m.—Orquesta típica cubana.
10 p. m.—Desde Montmartre.

**C M A F**
**The International Broadcasting Co.**
**680 kilociclos**
**PROGRAMA**

1.30 p. m.—Retrasmisión desde los Estados Unidos, por conducto de la Estación W 4 X B, en Miami, Florida.
2.30 p. m.—Teatro Encanto.
6 p. m.—La hora del Cocktail.
7 p. m.—Música para la comida.
7.45 p. m.—Quince minutos con Tito Schipa, tenor.
8 p. m.—Un poco mejor que lo mejor.
8.30 p. m.—Las hermanas Cadenas; soprano lírica y piano.
8.45 p. m.—La orquesta de Marek Weber.
9 p. m.—Helen West, contralto y Phil Bachelder al piano.
9.30 p. m.—Programa sinfónico.
10 p. m.—El septeto Cuba.
11 p. m.—Paul Nickse al piano.
11.15 p. m.—Melodías de la I B C.
11.30 p. m.—Buenas noches.

**C M C D**
**1,140 kilociclos**

9.30 p. m.—Hora artística de La Elegante, tomando parte el tenor Julio García Coronel, el conjunto artístico Gómez, concierto organizado y dirigido por el maestro Eugenio Moreno.

PROGRAMA

1—Tema musical, vals Enchantee.
2—El beso del soldado, paso doble, conjunto Gómez.
3—Sí, sí, dime que sí. Tenor García Coronel.
4—Mi último amor. Tema de la película del mismo nombre. Tenor G. Coronel.
5—La pajarera nacional, couplet. Conjunto Gómez.
6—Es un ladrón. Tema de la película El Caballero de la Noche. Tenor Coronel.
7—Mi guitarra, canción andaluza. Conjunto Gómez.
8—Flor del Yumurí, canción de Anckermann. Tenor G. Coronel.
9—Ilusión de amor, vals argentino. Conjunto Gómez.
10—Dónde estás. Tema de la película El Precio de un beso. Tenor Coronel.
11—Cuba querida, punto zapateo. Conjunto Gómez.
11—Amame, canción de la película El Caballero de la noche. Tenor Coronel.
12—Granada, canción de Lara. Tenor Coronel.
13—Te has caído, chaquetón Schottish, couplet. Conjunto Gómez.
14—Tema musical, vals Enchantee.

**C. M. B. K.**
**1,480 kilociclos**

De 5 a 6 p. m.—Bailables por el quinteto.
De 6 a 7 p. m.—La revista del aire, con un programa especial.
De 7 a 8 p. m.—Hora comercial.
De 8 a 9 p. m.—Hora variada, con programa especial.

**C M C F**
**890 kilociclos**

De 5 a 6.—Orquesta Happy Happy.
De 6 a 7.—Orquesta Armando Valdespí, cantante José Núñez.
7 p. m.—Concierto triunfal ,bajo la dirección de la señorita Josefina González Barrera.
9 p. m.— Hora de ópera.

**C M B S**
**780 kilociclos**

10 a 11.—Programa comercial.
11 a 12.—Música variada.
7 a 8.—Programa Majestic.
8 a 9.—Hora Fu-Man-Chu.
9 a 9 y 30.—Programa cancionero Riviera.
9 y 30 a 10 y 30.—Programa a cargo del profesor Cuevas.

**C M C Q**
**775 kilociclos**

12 m.—Septeto Nacional.
1 p. m.—Orquesta Lincoln.

**C M B Z**
**1,010 kilociclos**

A las 12 a. m.—Hora oficial estado del tiempo. Crónica social y teatral.
A las 12.30.—Una hora de música selecta.
A las 5 p. m.—Programa bailable a cargo de la orquesta.
A las 6 p. m.—Selecciones musicales.
A las 7 p. m.—Hora comercial.
A las 8 p. m.—Programa de variedades.
A las 9 p. m.—Universidad del aire.
a)—La filosofía empírica. (Locke, Berkeley, Hume. Dr. Roberto Agramonte.
b)—Las ciencias físico-matemáticas (Galileo y Newton). Dr. Manuel F. Gran.
A las 10 p. m.—Programa a cargo de la orquesta Tropical.

**W L W**
**700 kilociclos**
**Crosley Radio Corporation, Cincinnati, Ohio**

7—Amos «n» Andy (NBC).
7.15—Gene and Glenn.
7.30—«Chandu».
7.45.—Detectives Black and Blue.
8.—Armco Banda, Frank Simon, director.
8.45.—Howard Thurston.
9.—The Puddle Family.
9.15.—Beau Brummel.
9.30.—Argentinians.
10.—Programa con Al Jolson.
10.30.—Ken Rad Unsolved Mysteries.
11—Threesome and piano.
11.15.—Recital del Colegio de Música.
12.—Cab Calloway-s.
A. M.
12.15.—Sunshine Boys.
12.30.—Gus Van and Joe Furst y Orquesta.
1.—Moon River.
1.15.—Seymore Simon-s. Orquesta bailable.

Hotel Nacional de Cuba
Abierto todo el año

*Té Bailable Todas las Tardes*
a las 5.30
Patio de las Pérgolas

Comida bailable todas las noches
Salón de Plata
*Noches de Gala, los Viernes*
Comida a las 8.30 p. m.
$2.50 el cubierto

*Orquesta de los Hermanos Castro*

Establecimientos del Hotel Nacional:
Objetos para regalos - Perfumes - Souvenirs - Tabacos a precios de fábrica - Postales, periódicos, revistas y libros - Licores a precios de almacén - Barbería - Salón de Belleza - Oficina de Viajeros - Florista - Hilo bursátil directo de Lamborn, Hutchings & Co.

Hotel Nacional de Cuba
*Bajo la dirección de Fred Sterry, Presidente, The Plaza, New York*
*Will P. Taylor, Administrador*

✝

R. I. P.

EL SEÑOR

# JOSE INCLAN Y GALAN

Que falleció en esta Ciudad el día 25 de febrero de 1928.

Debiendo celebrarse solemnes honras fúnebres por el eterno descanso de su alma, mañana, sábado 25, a las nueve a. m., en la Iglesia del Vedado, su Viuda que suscribe, en su nombre y en el de los demás familiares, ruega a sus amistades se sirvan asistir al piadoso acto, favor que agradecerán eternamente.

Habana, febrero 24 de 1933.

ROSARIO MENENDEZ VDA. DE INCLAN

M.E.C.D. 2016

*No descuide su salud*

Protéjase contra el mal funcionamiento de sus riñones.

*Tome*

**Poland Water**

*El Agua Mineral más conocida*

Pidalo en los Hoteles. Restaurants. Droguerías y Tiendas de Víveres Finos.

Distribuidores:
**J. Gallarreta y Cía., S. en C.**
Mercaderes 13, Habana

**Sólo con desprecio trate usted su resfriado: sería preferible lo tratara con la SOLUCIÓN PAUTAUBERGE, que facilita la expectoración y aumenta el apetito y las fuerzas.**

L. Pautauberge, París y todas farmacias

FARMACIA
Y DROGUERIA
TAQUECHEL
DE TURNO LOS VIERNES
TELF. A-2141 OBISPO 27

FARMACIA
DROGUERIA
DE
"JOHNSON"
DE TURNO LOS LUNES
Obispo Nº 30 TELEFONO-A-2129.

LA MAYOR
35 EDIFICIOS
700 EMPLEADOS
SARRÁ
DROGUERIA
ABIERTA TODOS LOS DIAS
TODA LA NOCHE LOS MARTES
A-8026 A-3641

## Farmacias de Turno

### VIERNES

**HABANA**

| | |
|---|---|
| Pi y Margall número 27. A-2141 | A-2142 |
| Máximo Gómez 412 | M-4401 |
| Padre Varela y Salud U-6840 | U-2882 |
| Escobar y Peñalver | M-5450 |
| J. C. Zenea número 230 | U-1818 |
| Lamparilla y Villegas | M-5715 |
| Zenea No 145. U-6720 | U-7018 |
| Gral. Manuel Suárez y Oquendo | U-6938 |
| Gral. Aguirre y Raimundo Cabrera | M-4040 |
| Ave. de Menocal y San José | U-7074 |
| Ave. de la República y F. Andrade | U-6774 |
| Gral. Quintín Banderas y Corrales | M-4666 |
| Padre Varela y Corrales | M-5427 |
| Máximo Gómez No 2 | M-9400 |
| Finlay y Soledad U-6729 | U-3967 |
| Zenea y Monserrate (M Gómez) M-2277 | M-4546 |
| Fernandina No 77 | M-5365 |
| Leonor Pérez 85 esquina Ave de Bélgica | M-4129 |
| Fco. Aguilera 67 esquina a San Nicolás | A-2345 |
| S. Rafael y Campanario | A-8322 |
| Suárez y Esperanza | |
| San Nicolás y Gloria | M-5222 |

**VEDADO**

| | |
|---|---|
| Calle 23 y J | F-6100 |
| Calle 17 entre F y G | F-6222 |
| Calle 2 entre Zapata y 31 | F-6002 |
| Calle M y 13 | F-6213 |
| Calle 19 entre 14 y 16 | F-6211 |

**VIBORA**

| | |
|---|---|
| 10 de Octubre número 614, I-7586 | I-7242 |
| Pocito y Reyes | X-2351 |
| Estrada Palma número 59 | I-7591 |
| San Mariano y Figueroa | I-4338 |

**JESUS DEL MONTE Y SANTOS SUAREZ**

| | |
|---|---|
| Santos Suárez y Serrano | I-7609 |
| 10 de Octubre y Rodríguez | X-2744 |

**LUYANO**

| | |
|---|---|
| Manuel Fernández de Castro No. 48 | X-2348 |
| Manuel Fernández de Castro No. 113 | X-3067 |
| Rosa Enrique No 50 | X-3939 |
| Manuel Fernández de Castro No 130 | X-3068 |

**CERRO**

| | |
|---|---|
| Salvador y Bellavista | I-7613 |
| Calzada del Cerro número No 440 letra C. | M-4230 |

NOTA.— Este grupo deberá prestar el servicio público todo el día y la noche de los Domingos y Fiesta y Duelo Nacional siguientes: Enero 8; Febrero 19 y 24; Mayo 14; Junio 25; Agosto 6; Septiembre 17; Octubre 29; Diciembre 10.

# HABANERAS

## LA MODA ACTUAL

### INCLINACIONES AL PASADO

Nada en la moda de hoy recuerda tanto el pasado como el tafetán que vuelve a estar en boga en compañía del matelassé y el cloqué cuando se maneja hábilmente. Entre los nuevos modelos hay uno de tafetán negro con una chaquetica de encaje de Irlanda que resulta muy original.

Hay otros de tafetán también combinados con tul. Estos trajes se confeccionan poniendo al bies el tafetán en forma de fondo, muy ajustado con el tul bordado en **chenille**.

Los ruches de tafetán en forma de gola, tienen la misma coquetería de los modelos que admiramos en los cuadros de épocas antiguas, pudiendo usarse según el gusto de la que lo lleva. Alguno de éstos adornos se ven en tafetán con el borde de tul incrustado en dibujos delicados que imitan los grabados del cristal.

Mucho adorno de vuelos se emplean en los nuevos modelos, lo mismo para trajes de día que para la noche, solamente que se colocan en distinta forma. Hay veces que en el vuelo, en el cuello, parado por detrás semeja a los cuellos Médicis, dando la vuelta en torno del escote que debe ser cuadrado o redondo hasta bajar al lado izquierdo, en línea recta, formando un **jabot** que es el adorno popular del momento.

En otros modelos hemos visto los vuelos colocados en la falda, ofreciendo un conjunto muy juvenil. Estos son plisados generalmente, para no ampliar demasiado la silueta y se fijan sobre un fondo ajustado que marque la silueta femenina discretamente.

### COLORES DE MODA

Los colores que predominan para la próxima estación son suaves y finos como las telas.

El azul Jacinto, rosa grisoso, **beige**, gris y otros por el estilo demuestran que la mujer lucirá más femenina sin llevar esos violentos colores que endurecen la fisonomía.

El azul pálido también ha adquirido gran importancia de repente, notándose en los grandes pedidos que se hacen a las fábricas que trabajan para las principales casas de París

Se ve en sombreros, telas lisas, imprimée, combinado con tonos diversos, así para usar por el día como para de noche.

El color porcelana combinado con **beige** es de gran moda, usándolo **Chanel** en muchas de sus felices creaciones.

### EL VALOR DE LAS BUENAS OBRAS

La persona que, creyéndose muy superior a las demás desprecia y humilla a las otras, demuestra tener muy poco sentimiento y sobre todo muy poca inteligencia.

La mujer, más que el hombre, está obligada a ser amable y fina con las personas que la rodean, aunque su posición sea distinta.

Las buenas obras quedan siempre y se agradecen, mientras que la que es orgullosa y tonta no logra más que la adulación de aquellas que reciben sus favores, mientras el resto del mundo la critica.

Los títulos, el dinero, los cargos elevados y todas esas vanidades desaparecen, quedando sólo nuestras conciencias que nos acusarán de no haber cumplido con el deber de ayudar al necesitado, ya en materia de limosna, o con el calor del afecto y la amabilidad.

La mujer fina no desprecia, al contrario, cuanto mayor es su posición mejor trato usa con los inferiores, no dándoles motivo para que se sientan desgraciados ni dejando que la envidia se despierte en ellos.

En sociedad vemos algunas personas que practican el bien siendo halagadas por todos y bendecidas por aquellas que reciben los beneficios de su bondad. También hemos visto otras, desaparecidas ya, pero que nunca serán olvidadas, por tanto bien que hicieron al pasar por el mundo.

En cambio, se ven otras, que por inconsciencia o por maldad, les duele desprenderse hasta de un saludo cariñoso, de una frase de consuelo... Estas, seguramente no han pensado nunca, aunque se consideren con alguna religión, que todo pasa y que solamente quedarán imperecederas las obras, buenas o malas, que hemos hecho.

### LOS RECIBOS SOCIALES

Para poder permitirse lo que en la buena sociedad se llama recibir, es preciso reunir ciertas condiciones indispensables.

Al empezar diremos que lo esencial, para dar un aspecto de buen tono y de cortesía a la recepción, es poder ofrecer a los invitados, no sólo lo confortable en el ambiente, sino también el aliciente e interés que atrae siempre, de servir un buen **buffet**.

Muchas señoras abren sus puertas al azar, recibiendo como una formalidad sin prestarle la atención debida a lo referente al comedor.

La mujer inteligente, que conoce bien sus deberes, ha de preocuparse mucho en servir una mesa bien en honor de sus invitados.

Esto se arregla fácilmente, dentro del presupuesto ideado, yendo a la **Casa Potín**, en O'Reilly 37, donde podrán encontrar, lo mismo entre los dulces, pastelería que fiambres, aquello más exquisito para un buen servicio.

### SI TU FUERAS MIA

Si tú fueras mía,
¡cómo te amaría!
Tus rubios cabellos
que el sol ha tejido
con claros destellos,
cómo alisaría,
si tú fueras mía.
Si tú fueras mía,
cómo me vería
en tus grandes ojos,
profundos y ardientes;
y en tus labios rojos
cómo besaría,
si tú fueras mía.
Si tú fueras mía,
la vida sería,
reflejos de luna,
fragancias de rosa....
¡Cosas milagrosas
la vida tendría,
si tú fueras mía!....
Pero, sin embargo,
nunca a mi camino
doloroso y largo
te traerá el destino.
¡Siempre tus reflejos
veré de muy lejos!....
¡Sombra que he soñado
con mi fantasía,
mujer imposible,
cómo te amaría,
si tú fueras mía!....

**Gustavo Sánchez Galarraga.**

### MENU DEL DIA

| Almuerzo | Comida |
|---|---|
| Cup de melón. | Grape fruit. |
| Huevos a la malagueña. | Crema de espárragos. |
| Arroz con almejas. | Croquetas de langosta. |
| Berenjenas souflé. | Pavo frío con jalea. |
| Pollo asado en cazuela. | Espinacas a la crema. |
| Ensalada de col. | Ensalada de tomates. |
| Arroz con leche. | Dulce de coco rallado. |

### RECETAS DE COCINA

**Dulce de coco**

Se hace un almíbar con cuatro tazas de azúcar en cuatro de agua dejándola de poco punto. Se ralla el coco y se mide tantas tazas de almíbar como de coco rallado.

Se pone todo en una pailita con un trozo de canela en rama a hervir a fuego lento, revolviéndolo a cada rato hasta que tome punto.

**M. R. de FONTANILLS**

ESTABLECIDA 1889
CAPITAL PAGADO $500.000.
THE TRUST COMPANY OF CUBA
ALBACEAS-SINDICOS-ADMINISTRADORES
Cajas de Seguridad — Departamento de Bienes
Valores en Custodia — Departamento de Seguros
Tendremos mucho gusto en explicarle nuestro servicio en detalle, por carta o personalmente.
OBISPO 53 HABANA TEL. M-6917

Para todo dolor
CAFIASPIRINA
el producto de confianza
BAYER

## Pide relación de los mataderos en toda la república

### El Jefe de Inspección de Carnes quiere conocer el número de las reses que a diario sacrifican

En el plan de reorganización completa, de acuerdo con el secretario del ramo, que lleva a cabo del Servicio de Inspección de Carnes el doctor José Valdés Ruiz, figura el de conocer, con exactitud, el número de mataderos que existen en cada localidad de la República.

Con tal motivo ha rogado al director de Sanidad dirija una Circular a los Jefes Locales para que lo más rápidamente posible le informen el número de esas industrias que funcionan, número de reses que se sacrifican diariamente; digan asimismo si esas reses son inspeccionadas por un veterinario conforme señala la Ley y, finalmente, el estado sanitario de los locales de los mataderos.

Según se deduce de la comunicación del nuevo Jefe de Inspección de Carnes no obran en el archivo del Negociado los datos que solicita.

**OBRAS A UNA CASA DE LA BENEFICENCIA**

El jefe de Desinfección de la Habana, doctor M. A. Rodríguez Barquín, se ha dirigido a la Superioridad a fin de que a su vez lo haga al Supervisor Militar de la Casa de Beneficencia y Maternidad de la Habana y lleve a cabo las obras necesarias y urgentes en la casa calle Paula número 27, bajos, propiedad de la Casa Cuna referida.

## TRIUNFOS OPERATORIOS EN LAS «HIJAS DE GALICIA»

La labor realizada ayer en el admirable Sanatorio «Concepción Arenal» fué la siguiente: Una cesárea clásica, con extirpación de un quiste, dermoideo, por el competentísimo Jefe de la Sala de Maternidad, doctor Alfredo Alvarez, naciendo una niña; en esa difícil operación tuvo de ayudante el doctor Alvarez al doctor Emilio García Tudurí. En la propia Sala de Maternidad dió a luz una asociada en parte fisiológico, naciendo un varón.

El cirujano, doctor Carlos de Velle, realizó cuatro intervenciones quirúrgicas, practicando una salpingectomía doble y tres apendicectomías; el doctor Augusto Navarro, un curateje; y el Director y notable laringólogo, doctor Antonio F. Barreras, una extirpación de pólipos, una adenoidectomía y dos amigdalectomías.

Fueron dadas de alta por estar curadas o mejoradas las siguientes asociadas de «Hijas de Galicia»: Josefina Gil Mateo, Elisa Rodríguez González, María Antonia Borrego Hernández, y los niños Victoriano Fernández Alvarez, Camila Alvarez Vázquez y Esther Rodríguez Fernández.

Ingresaron ayer para atender a su curación: Josefina Vázquez Quintela, Dolores Calvo Calviño, Dolores Armesto, Georgina Purí Wegner, Martina Reyes Santana, Milagros Valdés Iglesias, Dolores Martínez Salgado, Obdulia Delgado López, Josefa Iglesias Pérez, María Calvo Piñeiro, Flora Macías García y la niña Olga Fernández Pierra.

**ASOCIACION DE PROPIETARIOS, INDUSTRIALES Y VECINOS DE LOS BARRIOS DE CERRO Y VILLANUEVA**

Habana, febrero 22 de 1933.

Señor Asociado:

De orden del señor Presidente, tengo el gusto de citarle para la Junta General y de elecciones que de acuerdo con los artículos 69 y 76 del Reglamento se celebrará el LUNES 27 de los corrientes a las 8 p. m. en nuestro local social, Cerro 821, rogándole su puntual asistencia, pues habrá de celebrarse elecciones para la renovación de la mitad de la Directiva.

De usted atentamente,

**R. Arana y Menéndez,**
Secretario Contador.

**ORDEN DEL DIA:**
**Lectura de la convocatoria**
**» del acta anterior**
**» de memoria anual**
**Comisión de Glosa**
**Elecciones**
**Asuntos Generales**

## LOS MEDICOS ANTIGUOS DEL CENTRO BALEAR

La Junta Directiva de esta Sociedad, integrada por los antiguos y populares médicos del Centro Balear y denominada Asociación Clínica de Cuba, en su última sesión del pasado martes, acordó el no prorrogar el plazo para la admisión de Socios Fundadores, que vence el día 28 del presente mes de Febrero, lo que nos apresuramos en informar a los que como tales, quieran inscribirse.

Al mismo tiempo se pone en conocimiento de los asociados que pueden pasar, con dos fotografías por las oficinas en Lealtad número 124, entre Reina y Salud de 8 a.m. a 8 p.m. para obtener absolutamente grátis, el elegante carnet de identificación que se ha confeccionado especialmente para los asociados fundadores.

## PLAUSIBLES ACUERDOS SOCIEDAD CASTRILLON

A juzgar por la sesión celebrada por la nueva Junta Directiva podemos vaticinar que esta Sociedad ha entrado en un período de los que han de hacer época en los anales sociales.

Presidió el señor José González Campa asistido del Secretario señor Francisco Saldaña Suárez y acompañado del Tesorero señor José Fernández Martínez.

La Junta estuvo mtuy concurrida, habiendo anotado los nombres del señor Manuel García Menéndez, expresidente, y los Vocales señores Fernando González, Angel Muñiz, Aquilino González, David Díaz, Manuel Rodríguez, José Fernández Viña, Eladio Fernández Blanco, Ceferino Alvarez, Constantino Rodríguez Busto.

Se aprobó el Informe de Tesorería acusando un saldo altamente satisfactorio.

También fueron aprobadas algunas indicaciones que la Comisión de Glosa llevaba en su informe y a propuesta de esta misma Comisión se concedió un Voto de Gracias al señor Fernando González, por la labor realizada en el espinoso cargo que desempeñó durante dos años.

La nueva Mesa social da lectura a un informe sobre la situación social y exhorta a todos a luchar con tesón y denuedo para triunfar de los ataques de la crítica situación actual.

Se aprueban cinco altas, prólogo del gran capítulo que sobre altas, piensa escribir la nueva directiva.

Se aprobó por unanimidad la proposición de reconocer los derechos que hubiesen perdido a aquellos socios que hubiesen causado baja, si vuelven al regazo social.

Para visitar a los compoblanos enfermos se designó a los señores Tesorero señor José Fernández Martínez y Vocales señores Eladio Fernández Blanco y Manuel Rodríguez.

Y en medio del mayor entusiasmo termtinó la sesión.

## LA GRAN JIRA GALLEGA EN TODA «LA TROPICAL»

El Comité de Sociedades Gallegas celebrará su tradicional Jira campestre el próximo domingo 26 en todos los Jardines de La Tropical, a la que están prestando su cooperación más decidida todas las Sociedades federadas al Comité.

Estos entusiastas Delegados que representan un crecido número de beneméritas instituciones, cultural benéficas, han venido laborando muy eficazmente en la organización de esta fiesta cosmopolita, la que dado el gran esmero habido en la organización de la misma, y el excelente y variado programa bailable, que se ha de ejecutar en todos los salones, hace suponer que será la nota más saliente del año, superando a cuantas se hayan celebrado en los hermosos Jardines de la gran Empresa Cervecera.

También nos han informado nuestros buenos amigos de la comisión de fiesta, que los merenderos adecuados para grupos de familias algo numerosas, están siendo muy solicitados, y que los 46 permisos que habían sido concedidos en fecha anterior serán válidos para el día 26.

También se han nombrado a varios señores de la comisión de fiesta para dar toda clase de facilidades a las familias que lleven «Picnic» y no sean conocedoras de los artísticos y pintorescos merenderos.

**E. P. D.**
**El Señor**
**HIGINIO GARCIA Y GONZALEZ**
**HA FALLECIDO**

Dispuesto su entierro para hoy, a las cuatro de la tarde, los que suscriben: hijos, nietos, sobrinos, hermanos políticos y demás familiares, suplican a las personas de su amistad se sirvan concurrir a la Quinta «La Covadonga», para de ahí acompañar el cadáver hasta el Cementerio de Colón; por cuyo favor quedarán eternamente agradecidos.

Habana, 24 de febrero de 1933.

**Ramiro, Higinio, María, Víctor, Luis, Lucía, Fe y Oliva García y González; María del Carmen y Ofelia Esther González García; Daniel, Luis González Inclán; María Muñiz de González; Rogelia Gutiérrez de González (ausente); Ana María González Viuda de González; Manuel y Ramiro García (ausente); Baldomero García; Luis González; Ana Rosa García de González; Oscar, Maruja, Aida, Lola, Luis, Ricardo y César González (ausentes); Ana María González; Elisa Fajardo Viuda de García; María Ursula Fajardo de García; Enrique y Ovidio García; Francisco García; José Suárez y Familia; Manuel Suárez y Familia; Manuel López y señora; Félix Martínez y Familia; Adolfo García y familia; Nicasio Villar y Familia; Villar y González; González y Hermano; Dr. Manuel Llopiz y R. P. Gayol.**

**NO SE REPARTEN ESQUELAS**

# SOCIEDADES ESPAÑOLAS

## DE LA CUOTA DAMAS EN EL DEPENDIENTES

### También a partir del primero de marzo próximo quedará en marcha el servicio a domicilio

La nueva cuota para damas y niños en la Asociación de Dependientes del Comercio regirá a partir del primero de marzo próximo. Como dijimos oportunamente esta cuota será de dos pesos para las damas, y de un peso para los niños y las niñas menores de doce años. Los recibos de cobro correspondientes a marzo se extenderán pues a razón de estas cantidades: dos pesos el recibo de la asociada y un peso el recibo del menor (niña o niño) de doce años.

Esta cuota de un peso referida a los menores, obedece al propósito de la Asociación de Dependientes de colaborar con las familias de los socios, en el aspecto económico. Como es sabido, las cuotas de los niños menores de doce años las abonan sus padres o familiares más allegados, y la Asociación de Dependientes, que no es sorda a estas ansiedades, ha facilitado la manera de que se inscriban socios y socias menores, al fijar en un costo módico—muy módico si se mira a los beneficios que dá—la cuota de los niños.

Para estos la Asociación de Dependientes tiene los siguientes servicios: Casa de Salud, de las más grandes y afamadas de América; Academias, durante la mañana, la tarde y por la noche, donde se cursan estudios primarios, estudios superiores, estudios comerciales, enseñanzas especiales y estudios de bachillerato, un espacioso y bien dotado salón de gimnasia; una Profesora graduada de educación física y un Profesorado competente en todas las ramas de estudios que acabamos de aludir.

**EL SERVICIO DOMICILIARIO**

También a partir del primero de marzo queda restablecida, con todos los elementos necesarios al mejor servicio, la visita de los facultativos de la Casa de Salud de la Asociación al domicilio de la asociada y de los niños enfermos. Tienen pues las asociadas de Dependientes esta nueva ventaja, que solo, atendiendo al plan de reorganización de la Casa de Salud, fue suspendida por breves días. La asociada que desee utilizar este servicio deberá avisar, presentando el recibo del mes en curso y el carnet de identidad, a la Casa de Salud o al Centro.

El facultativo de turno concurrirá enseguida al lugar de la llamada y asistirá a la enferma haciendo las indicaciones que su ciencia aconseje.

Al referirnos a este servicio domiciliario, que alcanza como se ve a los niños menores de doce años, debemos reiterar que éste es también uno de los beneficios que el socio, niño o a la asociada-niña recibe por la módica cuota de un peso mensual.

Para apreciar si la cuota fijada es o no procedente y justa, le bastará al interesado medir la calidad y la cantidad de los beneficios que mediante ella seobtienen. Realmente, es reconquistar con creces lo que se abona por concepto de cuota. Una indicación médica, no ya una visita y mucho menos desde luego días de estancia en la Quinta, cuesta más, mucho más de un peso. Piénsenlo los socios de la Asociación.

## JUNTA GENERAL EN EL CLUB ORENSANO

Celebrará Junta General el domingo día 26 a las 2 p.mt.

En esta Junta sedará a conocer a todos los asociados la inscripción de este Club en el Consulado de España, y se nombrará el Comité de Damas.

Se suplica la asistencia a los señores asociados.

## HOY EL GRAN HOMENAJE DE ASOCIACION CANARIA

Como se ha venido anunciando en anteriores días, hoy es el señalado para la celebración del Almuerzo-Homenaje, que en el Hotel Pasaje se llevará a cabo en honor del Director de la Casa de Salud Nuestra Señora de la Candelaria, de la Asociación Canaria, doctor Roberto Chomat y de la Cantera, por sus innumerables triunfos quirúrgicos obtenidos en dicho Establecimiento.

Son muchísimos las adhesiones que se han venio recibiendo por lo que hace presumir que el Hotel Pasaje se verá muy concurrido en el día de hoy con motivo de la celebración de tan justo homenaje.

## LA PROPAGANDA EN LOS NATURALES ORTIGUEIRA

He aquí los señores electos para formar la nueva Sección de Propaganda de los Naturales de Ortigueira, que tomarán posesión mañana sábado en el local social:

José Painceira Salgeiro; Vicente Fernández Coello; José Pita González, Manuel Ramil Rubido; Cornelio Gutiérrez; Vicente Sandomingo; Marcial Iglesias; Jesús Peña; José Loureiro; Lorenzo Gutiérrez; Juan A. Maragoto; Benito Castro Orjales; Mariano Contijoch; Modesto Lourido Yañez; Pedro Galdo; Francisco Fernández; Francisco Gabeiras; Juan Rey Villar; Amable López Pérez; Manuel Canoura Dorado; Antonio Yáñez Piñeiro; Antonio Loureiro; Domingo Insúa López; Juan Villalba; José Pérez; Pedro Barreda; Ramón Hernández; José Trasancos; José López Ferreiro; Emiliano López; José Piñeiro y Eduardo Alvarez.

Alfredo Luaces; Antonio Vázquez; Antonio Pia Folgueira y José Crego Vilela.

Ese mismo día también tomarán posesión el Nuevo Consejo de Damas que presidirá la señora María Ladra de Gato.

## JUNTAS DIRECTIVAS

**CENTRO DE VENDEDORES COMERCIALES: celebrará junta General el día 27 del actual, a las ocho y media de la noche en el local social.**

**LA UNION MAÑONESA: celebrará Junta general hoy, día 24, a las ocho de la noche, en Zulueta 46, altos.**

**NATURALES DEL CONCEJO DE BOAL: celebrará Junta general de carácter extraordinario y después en Junta General de carácter ordinario, hoy, a las 8 y media de la noche, en el Centro Asturiano.**

## FIESTA DE LA FUNDACION DE CTRO. ANDALUZ

### Se contraerá a un brillante programa y resultará solemne en su hora de cultura y baile

El señor Antonio Pérez Pérez, Presidente muy querido del Centro Andaluz en carta atenta nos invita a la brillante velada y horas bailables que habrá de celebrarse en el local social la noche de mañana, sábado, a las nueve, en conmemoración del décimo cuarto aniversario de la fundación del citado Centro. Fiesta que se contraerá al siguiente programa:

**Primera Parte**

1 Himnos Nacionales de Cuba y España.

2 Apertura del acto por el señor Presidente social.

3 Discurso por el Dr. Francisco Barroeta, y entrega de los títulos de Socio de Mérito a los señores Antonio Pérez y Manuel Vinet, Presidente y Secretario del Centro Andaluz.

4 Poesías andaluzas, recitadas por la señorita Cristina Alvarez Puyal.

5 Canciones andaluzas por la señora Dolores Laguna «La Cordobesita», con acompañamiento de piano.

6 Recitación por el joven poeta señor Ramón Ayala López.

7 Pasacalle «España Cañí» y «Gitana del Albaicín», «Zambra», por la señora Isabel de Sánchez Amaya.

8 Números de canto por el gran artista de la pantalla, señor Roberto Rey, acompañado al piano por el profesor señor A. González.

**Segunda Parte**

Gran baile amenizado por la renombrada orquesta que dirige el señor Manuel González.

## LA MATINEE DE HOY EN PALACIO VILLALBA

En conmemoración de la fecha patriótica, se celebrará hoy día 24 una grandiosa matinée bailable en todos los elegantes salones del «Palacio de Villalba», la que será amenizada por los aplaudidos conjuntos musicales orquesta de «Neno González», y su cantante Paulina Alvarez, el gran Jazz Band «Gelabert» que estrenará nuevos fox esta tarde, y el conocido septeto «Habanero», que dirige el popular Castillo.

Para informes de la fiesta pueden llamar al teléfono A-2028. Las damas que no tengan invitación pueden asistir gratis, y los caballeros solamente abonarán la guardarropía.

## LAS LABORES DIARIAS DEL SANATORIO «LA BENEFICA»

Resumten de los trabajos realizados por los señores Facultativos, durante el día 21 de Febrero de 1933.

Sala de Operaciones: Dr. Stincer, cirujano; Apendicectomía, 1; Dr. Graña, Cirujano: Apendicectomía, 2; extirpación por lipoma del maxilar, 1. Dr. Fontanills, oculista: Dilatación de orzuelo, 1. Dr. Barrera, Oto-rino-laringólogo: Amigdalectomía doble, por hipertrofia, 2; Rectificación del tabique nasal, por desviación, 1. Dr. Valero, Tisiólogo: Fluroscopías, 8. Radiología y Electroterapia: Dr. Macía, Radiólogo: Informes Radiográficos, 17; Aplicaciones de diatermia, 44; Luz Alpina, 38; Alta Frecuencia, corrientes gálvano-faradicas, etc., 52. Laboratorio Clínico: Dr. J. López, Bacteriólogo: Análisis practicados: 166. Gabinete Dental de La Benéfica: Dr. A. Torres, Dentista: Extracciones, 6; Curaciones, 3; Dilatación de abscesos, 4; Estomatitis, 4; Fístulas, 1. Gabinete Dental del Centro: Dr. G. Fernández, dentista: Extraciones, 5; Curaciones, 4; Dilatación de abscesos, 2; Estomatitis, 2. Consultas dadas por los señores Médicos: De Visita, 117é Internos, 128. Movimiento de Enfermos: Existencia, 330í Entrados, 22; Salidos, 22 Quedan, 330.

## AUMENTAN LAS INSCRIPCIONES CENTRO ASTUR

### Ya ascienden a 122 las de ambos sexos realizadas en los días del presente mes

Continúan a toda marcha la labor de las inscripciones en el Centro Asturiano.

A ciento veintidós ascienden las nuevas inscripciones de socios de ambos sexos realizadas entre los días 14 y 22 de este mes de febrero, y 27 han sido las bajas levantadas entre dichos días.

Estas cifras de por sí son una demostración elocuente del entusiasmo reinante entre los socios todos del Centro Asturiano para mantener y acrecentar en lo posible la lista social del Centro Asturiano.

Hasta el presente y sin que ello pueda considerarse como propaganda que no lo es, porque la propaganda la constituyen los inmejorables servicios que a diario se prestan por el Centro Asturiano, son numerosas las personas de ambos sexos que concurren a la Secretaría de la Sociedad en horas del día y en horas de la noche para figurar en las filas del Centro Asturiano.

Las Delegaciones por su parte vienen realizando una labor formidable, demostrativa de la compenetración existente con la casa matriz y que pone de relieve que el entusiasmo entre los socios que se encuentran en el interior de la República no decae ni un solo momento.

Y el Comité, de Damas, vanguardia, que no busca la reclame, sino que es un organismo medular, desprovisto de vanidades, que solo anhela la mayor cantidad de asociadas, vienen laborando de manera activa en la consecución de sus planes y a diario visita a sus hermanas recluídas en la Casa de Salud para interesarse por el estado de salud y solo escucha palabras de alabanzas por parte de las enfermas que se sienten encantadas y satisfechas de los servicios que reciben por parte del personal facultativo y administrativo de la casa, a la vez que son entusiastas propagandistas de las excelencias de pertenecer a una Institución que como el Centro Asturiano no reparte dividendos, sino que cuanto recauda tiene su aplicación de acuerdo con los principios fundamentales que determinaron su creación.

## EL ANIVERSARIO DE LA BENEFICENCIA MONTAÑESA

Su amable y cortés Presidente, señor José Barquín Setiem, en carta atenta nos invita al gran banquete que en conmemoración del cincuentenario de la fundación de la Beneficencia citada se celebrará el domingo próximo en el Hotel Nacional.

Comenzará a las doce en punto.

Muchas gracias.

## FIESTA DE ENFERMEROS EN LOS JARDINES LA TROPICAL

Entre el señor Manuel Leal Otero, Presidente de la Comisión de Fiestas, y el señor Manuel Fernández López, Tesorero de la misma, se ha cruzado una práctica apuesta, consistente en un cuñete de 60 del exquisito laguer «Tropical» y tres gigantescas empanadas, a lo que se dará fin en la tarde del festival, con caracteres de merienda, por los apostadores y los imprescindibles agregados.

Entiende el señor Leal Otero, que los enfermeros de «La Benéfica», al igual que todos los años, serán los que vendan más entradas para la fiesta; pero el señor Fernández López (El popular «Machete», futuro alcalde de Tineo) afirma categóricamente, que a los súbditos del apóstol Santiago se les va acabar la tonada; pues este año, nadie superará en ese sector a los pelayos de «Covadonga»; y de esa discrepancia de opiniones surgió la mencionada apuesta.

Esto constituye una elocuente prueba del entusiasmo que predomina entre los enfermeros de las distintas Quintas, Clínicas y Hospitales.

MAGNESIA SARRÁ
Sabrosa-Espumante-Anti-ácida
Inmediatamente alivia:
Jaquecas, Mareos, Acedías.
ASEGURE UN DIA FELIZ
Tome las mañanas como una cucharada.
DROGUERIA SARRÁ
LA MAYOR

Un apartado de seguridad en nuestras bóvedas, fácilmente accesible para usted y dándole protección a valiosos documentos, le cuesta una pequeña suma. Gustosamente se lo demostraremos.

THE BANK OF NOVA SCOTIA
O'Reilly y Cuba, Oficios 28, Ave. de Italia 63, Padre Varela 650.
Camagüey, Cienfuegos, Manzanillo y Santiago de Cuba.

M.E.C.D. 2016

# El precio de los azúcares crudos, a base de costo y flete subió ayer cinco puntos en Nueva York

## LA EXPORTACION DE MIELES FINALES DE ALTA GRADUACION VA A SER REGULADA EN CUBA

**La Corporación Exportadora Nacional de Azúcar sugiere al Jefe del Estado las normas que deben ser dictadas por medio de decreto para evitar que las mieles puedan evadir la Ley**

Ayer por la mañana se reunió la Corporación Exportadora Nacional de Azúcar, bajo la presidencia del doctor José M. López Oña, para tratar del problema de las mieles finales de alta graduación. Se conoció el informe técnico del químico señor C. J. Bourbakis, y el informe legal del doctor Arturo Mañas, y se oyó el parecer de los también químicos señores Antonio Vázquez y Fernando Guerrero. Después de amplia discusión, se acordó dirigir un escrito al Presidente de la República, recomendando que por decreto se fijen las normas más convenientes para que la exportación de mieles finales de alta graduación no sirva para evadir la ley de estabilización del azúcar.

Sobre la forma que se sugiere al Jefe del Ejecutivo para regular la exportación de mieles, tanto los miembros de la Corporación como los químicos que asesoraron al organismo en el estudio de dicho problema, guardan absoluta reserva.

Podemos, sin embargo, anticipar, a reserva de dar a conocer más amplios detalles tan pronto hayan sido entregadas al Presidente de la República las recomendaciones de la Corporación Exportadora, que en síntesis, el cálculo del informe técnico, sobre el cual se basan dichas recomendaciones, es el que exponemos a continuación. Se toma como tipo el galón de 12 libras de 460 gramos cada una. Cada galón de mieles se calcula que rinde 6.96 libras de azúcar, lo que equivale a un 50 por ciento de azúcar sobre el total de mieles. El exceso sobre dicho 58 por ciento de azúcar pasará a formar parte de las cuotas de exportación, y pagará los impuestos correspondientes, tanto si se trata de mieles de alta graduación, como si se trata de mieles invertidas.

Hoy dará a conocer la Corporación, tan pronto el documento haya sido entregado al Presidente de la República, el texto íntegro de la exposición.

También se trató del problema del Central Cacocum, que empezó a moler el día 19. Se acordó legalizar la situación de dicho Central, pues muele una cuota de 20.000 sacos que le fué traspasada por el Central Maceo, al cual, a su vez, la cedió el Central Cupey, que no muele en esta zafra. También se le concederán varias cuotas de 4.000 sacos de dos colonos libres, que no tienen contrato con otro ingenio, y se estudiará la posibilidad de concederle también otras cuotas que ascienden a 15.000 sacos.

La Corporación no volverá a reunirse hasta el jueves, para tratar de otros asuntos de cuotas y, posiblemente, del problema de los seguros, caso de que ya se haya recibido la contestación de las compañías aseguradoras de los azúcares dañados por el ciclón, a la reciente nota de la Corporación.

## MERCADO DE TABACO

**La persistente sequía determinará en Las Villas una cosecha mucho más pequeña que la anterior y de poco desarrollo. Otras noticias de los campos. Las operaciones ayer en la plaza**

Ciento treinta y dos tercios de broncos de Vuelta Abajo, vendieron y entregaron ayer González y Compañía a H. Duys y Compañía.

Mark A. Pollack estuvo en los almacenes de Herman Diehl, para comprar y registrar sesenta tercios de puntillas, de la misma procedencia.

Manuel García Pulido vendió a Armando Alvarez, veinticinco tercios de capas maduras de Partido.

Setenta y seis tercios de tripas de Vuelta Abajo, compró la Cuba Tobacco Company a H. Duys y Co.

Están en el mercado mirando cabezas de Partido, y ya tomaron tercios de muestras, los compradores de la Imperial Tobacco Company. No sería extraño que también comprasen algo de Remedios.

**LA RAMA QUE ENTRO**

Hasta las seis de la tarde habían entrado en los patios de los ferrocarriles, solamente cincuenta y cuatro tercios, los que procedían desde Consolación del Sur y venían consignados a J. B. Díaz y Compañía. No supimos de entradas por camiones.

**DE LA NUEVA COSECHA**

Una información que ayer recibimos, de persona que ha hecho un recorrido por las zonas tabacaleras de Las Villas, nos dice que la cosecha es bastante más pequeña que la del año pasado. «Pocos chubascos por algunas zonas, tales como Cabaiguán y Las Lomas, favorecieron algunas fincas de cuyas partes tempranas salieron buenos principales. Pero donde no lloviznó nada, incluso parte de Cabaiguán y Manicaragua, Zaza y Taguasco, la producción se reduce a tabaquitos amarillos. Más o menos puede considerar lo que son tabacos sembrados tardíos y sin haber recibido el beneficio de la lluvia. Serán tabacos resinosos y agarrados. Aunque llueva hoy el mal no tiene remedio. Se concretarán a chivichanas y algunas capaduras que en estas tierras flojas pocas se dan».

De otras zonas tabacaleras las noticias que hemos recibido no hacen sino ratificarnos los efectos de la persistente sequía.

También nos informan desde Río Hondo, que Jesús García acabó los cortes en su finca El Granadillar, con siete mil cujes.

Emilio Iglesias, en Pilotos, acaba los cortes en magníficas condiciones.

Lo mismo los hermanos Gutiérrez en sus fincas La Quinta y Romero, de la mencionada zona de Pilotos.

En la de Puerta de Golpe los hermanos Besú terminan también los cortes del tabaco de sol con muy buen rendimiento.

Juan Bautista Labrador, en Trancos, ha obtenido una excelente cosecha que mete en las casas de curar.

Otros cosecheros de San Juan y Martínez, San Luis de Pinar del Río, Río Seco, Río Feo, La Llanada, Ovas, Colmenar, etc., tienen excelentes cosechas en el presente año. Algunos comprometieron ya sus vegas.

## LA CAMARA DE COMERCIO CUBANA TENDRA JUNTA DE DIRECTIVA EL LUNES, 26

El próximo lunes, a las cuatro de la tarde, celebrará junta ordinaria de Directiva la Cámara de Comercio Cubana, para tratar, además de los asuntos rutinarios de orden interior, los siguientes:

Cumplimiento de acuerdos tomados en las juntas precedentes.

Solicitud de apoyo de la Asociación de Colonos a su campaña contra el Plan Chadbourne.

Secretaría de Estado. Solicitud de la Cámara advirtiendo el error en que se incurre por el Cónsul en Rotterdam.

Gestiones en la Secretaría de Hacienda y en la Aduana.

Congreso Internacional organizado por la Unión Francesa de las Industrias Exportadoras.

## LA BOLSA DE VALORES DE LA HABANA ACTUO EN MEJOR TONO, PERO MUY INACTIVA

El mercado local de valores actuó ayer con mejor tono, pero inactivo.

Estuvieron firmes las emisiones de la República en general, especialmente las obligaciones oro del Tesoro. Siguieron débiles los bonos de Obras Públicas 1945 del 5 por ciento.

Los demás bonos sostenidos. Se vendieron 5 mil pesos de obligaciones de la Havana Electric Railway a base de 8 por ciento, cerrando este papel de 8 a 8 y medio. Firmes las obligaciones de la Nueva Fábrica de Hielo.

Quieto y sin cambio el mercado de acciones. Estuvieron firmes las preferidas 6 por ciento de la Havana Electric Utilities.


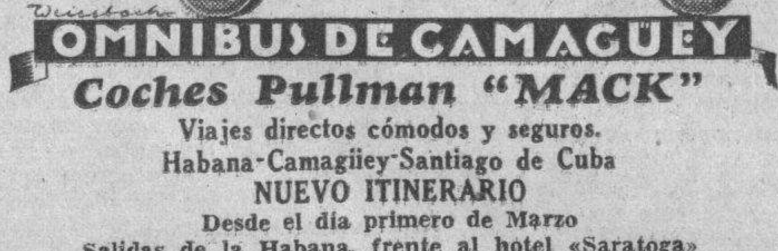

OMNIBUS DE CAMAGÜEY

**Coches Pullman "MACK"**

Viajes directos cómodos y seguros.
Habana-Camagüey-Santiago de Cuba
NUEVO ITINERARIO
Desde el día primero de Marzo
Salidas de la Habana, frente al hotel «Saratoga»
A las 5 a. m. directo a Santiago de Cuba.
A las 7.30 a. m. hasta Camagüey.
A las 12.30 p. m. directo a Santiago de Cuba.
A las 8 p. m. combinación con «La Cubana» para Santiago.
Salidas de Santiago directas a la Habana
A las 5 a. m. y 12.30 p. m.
Salidas de Camagüey para la Habana.
A las 5 a. m., 1 p. m. y 8 p. m.

NOTA. — Queda suprimido desde esta fecha el carro que sale de Camagüey para la Habana a las 6 a. m.

INFORMES:
En la Habana .......... Teléfono: M-1715
En Camagüey .......... " M-2861
En Santiago .......... " M-2521

No aceptamos más pasaje que la capacidad de asientos. Reserve el suyo con tiempo y viaje en los MEJORES COCHES «PULLMAN» DE CUBA.


## Cotizaciones

BOLSA DE NEW YORK

(De nuestra Redacción en New York)

Cotizaciones de la edición de media noche del "Times":

**ACCIONES**
**1.325,603**
**BONOS**
**$15.257,000**

**HABANA CLEARING HOUSE**

Las compensaciones de checks entre los bancos asociados al Habana Clearing House, ascendieron en la liquidación de ayer, a la suma total de:

**$876,173.17**

**COTIZACION DE LA PESETA**

La peseta española se cotizó al cierre del mercado a razón de:

**12.04.81**

por dólar.

**COTIZACION DE LOS FRANCOS**

El franco francés se cotizó ayer al cierre del mercado, a razón de:

**25.44**

por dólar.

**COTIZACION DE LA LIBRA ESTERLINA**

La libra esterlina se cotizó ayer en el mercado local a:

**3.41½**

## BOLSA DE LA HABANA

**BONOS Y OBLIGACIONES**

| | Comp. | Vend. |
|---|---|---|
| Cuba 1904 Speyer | 90 | 100 |
| Cuba 1905 (Deuda Interior) | 35 | 40 |
| Cuba 1909 4½ | 73 | 82 |
| Cuba 1914 5½ | 87 | 100 |
| Cuba 1923, 5½, Morgan | 73 | 77 |
| Cuba 1945 5½ (Obras Públicas) | 37⅞ | 39½ |
| Cuba 5½ 1935 (Obligaciones oro) | 32⅞ | 35⅞ |
| Bonos de Azúcar | 76 | 85 |
| Seriados de Obras Públicas: | | |
| F—Vence 1o. de julio de 1933 | 94½ | 100 |
| G—Vence 1o. de julio de 1934 | 84 | — |
| H Vence 1o. de julio de 1935 | 80 | — |
| I —Vence 1o. de julio de 1936 | 75 | — |
| J —Vence 1o. de julio de 1937 | 70 | — |
| Vence junio 30 de 1933 | 92½ | 100 |
| Ayuntamiento Habana. 1a. hip. | 98 | 110 |
| Ayuntamiento Habana. 2a. hip. | 98 | 110 |
| Centro Asturiano | 25 | 40 |
| Cervecera | 31½ | 40 |
| Cervecera (Obligaciones no hip) | 8½ | 15 |
| Gas | 90 | 100 |
| Havana Electric com. | 23 | 30 |
| Havana Electric (Obligaciones no hip) | 8 | 8½ |
| Jarcia Matanzas | 77 | 90 |
| Nueva Fábrica de Hielo | 80 | — |
| Papelera serie A | 85 | — |
| Papelera serie B | 60 | — |
| Teléfono | 64 | 70 |
| Unidos | 4 | — |
| **ACCIONES** | | |
| Banco Territorial, Ben. | — | — |
| Cervecera | 9 | — |
| F. C. Consolidados de Cuba, prefs | 1¼ | — |
| Cuba R. R. | 2 | — |
| Fibras y Jarcia | 9 | 40 |
| H. E. Utilities Company prefs. 6 por 100 | 23½ | 25 |
| H. E. Utilities Company prefs. 5 por 100 | 6¾ | — |
| H. Electric Railway Co. preferidas | 3⅛ | 8 |
| H. Electric Railway Co. comunes | ⅝ | 1½ |
| Jarcia preferidas | 15½ | 45 |
| Jarcia prefs. ex dividendo en acciones | 15 | 44 |
| Jarcia comunes | 1½ | 8 |
| Licorera de Cuba | 3¾ | 8 |
| Naviera prefs. | 10 | — |
| Naviera comunes | 2 | 2½ |
| Nueva Fábrica Hielo | 90 | — |
| Nueva Fábrica de Hielo beneficiarias | 16 | — |
| Perfumería, prefs | 4¼ | — |
| Perfumería, com | ¼ | — |
| [illegible], prefs. | 20 | — |
| Pesca, comunes | 2 | — |
| Teléfono prefs | 35 | 43 |
| Teléfono, com | 8 | — |
| Unidos | 2⅛ | 3 |
| Union Oil | 6 | 8 |

## RELACION DE LOS VALORES QUE HAN ESTADO ACTIVOS EN LA BOLSA DE NEW YORK

NUEVA YORK, febrero 23. Luis Mendoza y Cía.

VALORES ACTIVOS

| | Ab. | Cie. |
|---|---|---|
| A | 38 | 36½ |
| AAC | 39⅝ | 36⅝ |
| AC | 52¼ | 50¼ |
| CN | 16⅛ | 14⅝ |
| GL | 11¾ | 10⅞ |
| GM | 11⅝ | 10⅞ |
| X | 25½ | 25 |
| DD | 35 | 33⅞ |
| EK | 52⅛ | 51½ |
| T | 98½ | 96¼ |
| IT | 6 | 5¾ |
| J | 23¾ | 23⅝ |
| ACD | 75 | 73½ |
| AFW | 5⅛ | 4⅝ |
| GAS | 46¾ | 45½ |
| R | 3½ | 3¼ |

## NO OBSTANTE LO AVANZADO DE LA TEMPORADA SE NOTA POCO MOVIMIENTO EN ESTE PUERTO

**En relación con el pasado año de 1931 han dejado de entrar en la Habana, en lo que va de año, unos ciento siete buques de todas clases, entre los que figuran varios de turistas**

Se sigue notando poca actividad en nuestra bahía en lo que va del presente año, a pesar de lo adelantado de la temporada de turismo y de encontrarse ya desde hace tiempo los ingenios en preparativos para las labores de zafra, lo que habitualmente contribuye a aumentar el abastecimiento general de establecimientos y por tanto, a intensificar las importaciones.

Recopilando el número de buques entrados por nuestro puerto en los 21 días primeros días de este mes, aparecen haber entrado por la Habana un total de 142, contra 167 en dichos días de febrero de 1932 y 190 en febrero de 1931.

Sumando ahora el número de buques entrados en lo que va del presente año, hasta febrero 21 del corriente, tenemos la siguiente comparación:

De enero 1 a febrero 21, año 1931, 420 buques entrados.

De enero 1 a febrero 21, año 1932, 366 buques entrados.

De enero 1 a febrero 21, año 1933, 313 buques entrados.

En relación con 1931 han dejado de entrar en lo que va del año unos 107 buques, de todas clases, entre los que se cree hay un número de barcos turistas que han dejado de entrar en la actual temporada, a causa posiblemente de la crisis en [E]stados Unidos.

## BOLSA DE NEW YORK

**COTIZACIONES DEL CIERRE DEL DIA 23 DE FEBRERO**

**(RECIBIDAS POR EL HILO DIRECTO DE MENDOZA Y COMPAÑIA)**

| | |
|---|---|
| **A** | |
| A. Express | 3½ |
| Air Red | 51½ |
| Alaska Jun | 11¾ |
| Alleghany | 1 |
| Allied Chem. | 73½ |
| Allis Chal | 6¼ |
| Amer. Can | 50¼ |
| Am. Car. Fou. | 6⅝ |
| Am. F. Pow | 4⅝ |
| Amer. Ice | 4 |
| Amer. Inter | 5 |
| Amer. Loc | 6½ |
| Am. P. Ligt | 4⅞ |
| Amer. Smel. | 12⅛ |
| Amer. Sugar | 24 |
| Am. Sug. prefs. | 83 |
| A. Tel and Tel. | 96¼ |
| A. Tob. A. | 50¼ |
| A. Tob. B. | 52¼ |
| Am Waters | 12¼ |
| Am. Woolen | 4¼ |
| Anaconda | 6 |
| Atchison | 36½ |
| At. Coast | 18 |
| At. Ref | 14½ |
| Ass. D. Goods. | 3½ |
| Auburn Auto | 36¾ |
| Aviat Corp | 5¾ |
| **B** | |
| Baldwin | 4⅛ |
| Balt. Ohio | 8⅝ |
| Bendix Av | 7¼ |
| Best Co. | 9¾ |
| Beth Steel | 11⅝ |
| Borden Co. | 19⅜ |
| Briggs | 3 |
| Brook Manh | 22⅝ |
| Byers A. M | 10 |
| **C** | |
| Can. Pacific | 8 |
| Cann. Mills | — |
| Case T. Mach. | 35⅞ |
| Cerro de Pasco | 7¼ |
| Ches. Ohio | 26 |
| Chi. R. Isl | 3⅜ |
| Chysler | 9⅜ |
| Coca Cola | 78¼ |
| Col. Carbon | 25⅝ |
| Comm. South | 2 |
| Congoleum | 8 |
| Cons. Cigar | — |
| Cons. Gas | 45½ |
| Cons. Oil | 5⅝ |
| Cont. Can | 36 |
| Cont. Oil | 5¼ |
| Corn. Prod. | 46½ |
| Coty Inc | 3½ |
| Cuba Co. | — |
| C. Am. Sug. | 1½ |
| C. A. Sug prefs. | — |
| Comm. Solv | 9½ |
| Chesapeake | 16½ |
| Col. Fuel | 5 |

| | |
|---|---|
| Cruc. Steel | — |
| Cons. R. Cuba | 2 |
| **D** | |
| Del. Hudson | 40½ |
| Del. Lack | 19⅛ |
| Drug Inc. | 33 |
| Dupont | 33⅞ |
| **E** | |
| E. Kodak | 51½ |
| El. Auto Lit | 12¼ |
| El. Pow Lig | 4½ |
| Elec. Bond | 11⅛ |
| Erie R. R. | 4½ |
| **F** | |
| Fox Film | 1½ |
| F. Texas. | 19½ |
| **G** | |
| Gen. A. Tank. | 15¼ |
| Gen. Asphalt | 5⅛ |
| Gen. Elec | 10⅞ |
| Gen. Foods | 21¼ |
| Gen. Motors | 10⅞ |
| Gen. Sig. Ry. | 17 |
| Gillet Saf | 13¼ |
| Gimbel Bros | ¾ |
| Gold Dust | 12⅞ |
| Goodrich | 4⅛ |
| Goodyear | 10½ |
| Graham Paige. | 1½ |
| G. North | 7¾ |
| **H** | |
| Hershey com | — |
| Homestake | 160 |
| Houston Oil | 60 |
| Hudson Mot | 3½ |
| **I** | |
| Illi. Cent | 11 |
| Inter. R. T | 4¾ |
| I. B. Mach | 79½ |
| Int. Cement | 7⅛ |
| Int. Comb | ½ |
| Int. Nickel | 7¼ |
| Int. Tel | 5¾ |
| **J** | |
| Johns Mansv | 16 |
| **K** | |
| Kroger Groc. | 16½ |
| Kresge S. S. | 6⅞ |
| Kelvinator | 3½ |
| Kennecot | 7⅝ |
| **L** | |
| Lambert | 25 |
| Ligg Myers | 50¼ |
| Loews Inc | 14⅜ |
| Ludlum | 4⅝ |
| Lehman Corp | 38½ |
| Liuquid Carb. | 23¾ |
| **M** | |
| Macy H. R | 25½ |
| May Dept | 10¼ |
| Mc Keesport | 47 |
| Moitgomery | 9¼ |
| Miss Pacific | 2⅜ |
| Nat Dist | 20 |

| | |
|---|---|
| Nat Bisc | 32½ |
| Nat Cash | 6½ |
| Nat Dairy | 11¼ |
| Nat P. Light | 9¼ |
| Nat Surety | 5½ |
| N. Y Central. | 14¾ |
| Nevada | 4⅛ |
| North Am | 20½ |
| Norfolk | 116 |
| North Pacif | 11⅝ |
| **O** | |
| Ohio Oil | 5¾ |
| Otis Elev | 10½ |
| **P** | |
| Packard Mot | 2 |
| Paramount | ¾ |
| Pennsylvania | 14¾ |
| J. C. Penney | 20 |
| Pullman Co | 19¼ |
| Pub. Serv | 39⅞ |
| Proc. Gamble | 22⅛ |
| Pure Oil | 3¼ |
| Puerto Rico | 17 |
| **R** | |
| Radio Corp | 3¼ |
| R. I. Steel | 5 |
| Reynolds | 28 |
| Royal Dutch | 17⅞ |
| **S** | |
| Sageway | 32 |
| Sears Roeb | 14 |
| Simmons Co. | 5⅛ |
| Soc. Vacuun | 6⅜ |
| St Paul prefs | 2 |
| So. Pacific | 14½ |
| South Ry | 5 |
| S. Brands | 14⅜ |
| Stand Gas | 8¾ |
| Stan. N. J. | 23⅝ |
| Stan Oil C. | 20¼ |
| Stewart | 2¾ |
| Studebaker | 3¼ |
| Sun Oil | 36 |
| **T** | |
| Texas Co. | 11⅝ |
| Texas Gulf. | 15½ |
| Timken Roll. | 14 |
| **U** | |
| Union Carb | 20 |
| P. Pacific | 66¾ |
| Union Oil | 9¾ |
| United Corp. | 6½ |
| U. Corp prefs. | 33 |
| U. Fruit | 25⅛ |
| U. S. Rubber | 3¼ |
| U. S. Steel | 25 |
| U. Aircraft | 20¼ |
| **W** | |
| Warner Bros. | 1⅛ |
| West Union. | 19⅜ |
| West Elec. | 22¾ |
| White | — |
| Woolworth | 26⅝ |
| Wrigley. | 35 |

## JUNTA ORDINARIA DE LA DIRECTIVA EFECTUADA EN LA BOLSA DE LA HABANA

La Bolsa de la Habana celebró ayer por la tarde Junta ordinaria de Directiva. Tomaron posesión el segundo Vicepresidente señor Gustavo Parajón y cuatro vocales electos en las últimas elecciones.

A continuación se dió lectura al acta de la junta anterior, que fué aprobada. También se conoció el informe de la Comisión de Glosa que fué igualmente aprobado.

## COTIZACIONES EN EL MERCADO DE METALES AYER, EN NEW YORK

NUEVA YORK, febrero 23. Luis Mendoza y Cía.—Las cotizaciones al cierre del mercado de metales fueron las siguientes:

Cobre 5.
Nikel 36.
Plata 26⅛.
Plomo 2.78.
Cinc 2.95.


CURACION RADICAL Y RÁPIDA

SANTAL MIDY

de los Flujos Recientes ó Persistentes

Exigir la Firma: L. Midy

PARIS, 8, rue Vivienne, 8
y en todas las Farmacias


## ACTUO MUY FIRME Y CON GRAN DEMANDA AYER EL MERC. LOCAL DE PLATA

El mercado de la plata acuñada nacional estuvo ayer muy firme y con gran demanda, cerrando a los tipos de 1 y tres cuartos por ciento de descuento, compradores y vendedores, respectivamente.

## MERCADO GANADERO

**LOS PRECIOS EN PIE**

Precios pagados por compradores en los mercados de origen:

**El vacuno**

En Oriente, de dos y medio a tres centavos con el cinco por ciento de descuento.

En Camagüey, de dos y medio a tres centavos con el cinco por ciento de descuento en la finca, y sin descuento en la ciudad.

En Las Villas, de dos y medio a tres centavos con el diez por ciento de descuento.

En Pinar del Río, de dos y medio a tres y medio centavos, pero pesado y entregado en los mataderos de esta capital.

**De cerda**

De siete a siete y medio centavos.

**El lanar**

De tres y medio a cinco centavos.

**MATADERO DE LUYANO**

En el Matadero de Luyanó se sacrificaron las siguientes reses:

| | |
|---|---|
| De vacuno | 00 |
| De cerda | 115 |
| De lanar | 130 |

Los precios que rigieron en el Matadero de Luyanó, fueron:

| | Cts. kilo |
|---|---|
| Vacuno, de | 12 a 13 |
| Cerda, de | 21 a 22 |
| Lanar, de | 20 a 30 |

**MATADERO INDUSTRIAL**

En el Matadero Industrial se sacrificaron las siguientes reses:

| | |
|---|---|
| De vacuno | 15 |
| De cerda | 136 |
| De lanar | 42 |

Rigieron en el Matadero Industrial los siguientes precios:

| | Cts. kilo |
|---|---|
| Vacuno, de | 12 a 13 |
| Cerda, de | 21 a 22 |
| Lanar, de | 20 a 30 |

## LONJA DEL COMERCIO

**Cotización oficial para ventas al por mayor y de contado**

**ARTICULOS DE PRIMERA CLASE**

Febrero 23 de 1933

| | |
|---|---|
| ACEITE: | |
| Oliva, lata de 23 libras | 12.50 |
| Semilla algodón, caja | 13.00 |
| Americano en barriles | 12.00 |
| Girasol | 12 00 |
| AJOS: | |
| Cappadres bañolas 32 mancuernas | 0.35 |
| Cappadres bañolas 23 mancuernas | 0.40 |
| Cappadres bañolas 24 mancuernas | 0.45 |
| AFRECHO: | |
| Fino harinoso quintal | 2.25 |
| ARROZ: | |
| Canilla viejo, quintal | 4.50 |
| Semilla S. Q. quintal | 3.25 |
| Siam Garden extra 5 por 100 quintal | 3.80 |
| Siam brilloso, quintal | 5.25 |
| Valencia legítimo qq | 4.75 |
| Americano tipo Valencia qq | 4.50 |
| AVENA: | |
| Blanca americana qq | 1.80 |
| AZUCAR: | |
| Refino 1a. quintal | 2.40 |
| Turbinado extra qq | 2.10 |
| Turbinado corriente, qq | 2.00 |
| Centrífuga quintal | 1.90 |
| BACALAO: | |
| Noruega superior qq | 10.00 |
| Noruega regular, qq | 9.50 |
| Imperial caja | 11.00 |
| CAFE: | |
| País qq. de 7.50 a | 13.00 |
| CEBOLLAS: | |
| Americanas A B | 4.25 |
| CHICHAROS: | |
| Europeos, qq | 5.50 |
| FIDEOS: | |
| País qq de 4.50 a | 5.00 |
| FRIJOLES: | |
| Negros país, qq | 2.75 |
| Colorados largos país, qq | 4.75 |
| Colorados medianos, qq | 5.00 |
| Carita país, qq | 1.50 |
| Blancos medianos Othenasis, quintal | 3.30 |
| Blancos marrows europeos, qq. | 4.00 |
| GARZANZOS: | |
| Gordos sin cribar qq de 5.50 a | 6.00 |
| HARINA: | |
| De trigo, según marca, saco de 5.80 a | 7.00 |
| De maíz país qq | 2.00 |
| JAMON: | |
| Paleta quintal | 20.00 |
| Pierna, quintal | 29.00 |
| MANTECA: | |
| Primera refinada en tercerolas, quintal | 16.97½ |
| Compuesta quintal | 14.00 |
| Vegetal quintal | 11.50 |
| MANTEQUILLA: | |
| Danesa, latas ½ libra, quintal | 60.00 |
| Asturiana, latas 4 libras, qq | 40.00 |
| MAIZ: | |
| Provincia Habana qq | 1.20 |
| Gibara quintal | 1.10 |
| PAPAS: | |
| País rosadas, qq | 1.70 |
| Americanas en sacos | 2.00 |
| PIMIENTOS: | |
| Españoles, cuarto primera, caja, de 4.50 a | 5 00 |
| QUESOS: | |
| Patagrás, crema entera, qq | 36.00 |
| País, quintal | 25.00 |
| SAL: | |
| Molida saco 200 libras | 3.55 |
| Espuma país, 98 libras | 2.00 |
| Espuma importada | 2 10 |
| TASAJO: | |
| Pierna quintal | 15.00 |
| Surtido quintal | 12.00 |
| TOCINO: | |
| Barriga, quintal | 14.50 |
| TOMATES DEL PAIS: | |
| Natural un kilo | 2.60 |
| Natural en 100 ¼ caja | 3.25 |
| Puré en ¼, caja | 3.25 |
| Puré en ⅛, caja | 2.60 |

## MERCADO DE CAMBIOS

Febrero 23

Todas las monedas continúan firmes, manteniéndose la mayoría de ellas a prima sobre los tipos de su paridad en oro con el dólar.

No hubo operaciones.

**COTIZACIONES**

| | |
|---|---|
| New York, cable | 1/32D. |
| New York, vista | 3/64D. |
| Londres, cable | 3.42 |
| Londres, vista | 3.41½ |
| España, cable | 8.31 |
| España, vista | 8.30 |
| París, cable | 3.95 |
| París, vista | 3.94½ |
| Liras, cable | 5.15 |
| Liras, vista | 5.14 |
| Suiza, cable | 19.50 |
| Suiza, vista | 19.49 |
| Bélgica, cable | 14.05 |
| Bélgica, vista | 14.04 |
| Alemania, cable | 23.93 |
| Alemania, vista | 23.92 |
| Hong Kong, cable | 22.80 |
| Hong Kong, vista | 22.75 |
| Amsterdam, cable | 40.45 |
| Amsterdam, vista | 40.44 |
| Canadá, cable | 16 ¼D |
| Canadá, vista | 16 ¾D. |
| Peso Argentino | 25¾ |

## *Bonos de Cuba*

FEBRERO 23.

En Nueva York cerraron los Bonos de Cuba a los tipos que se consignan a continuación, cuyos precios se entienden más los intereses devengados hasta la fecha:

**REPUBLICA DE CUBA**

| | Comp. | Vend. |
|---|---|---|
| R. de Cuba Speyer, 5 por 100 1904 | 89 | — |
| R. de Cuba, Morgan, 5 por 100 1914 | 91¼ | — |
| R. de Cuba Morgan 4½ por 100 | — | 80 |
| O. Públicas 5½ 1945 | 36⅝ | 38 |
| R. de Cuba 5½ Morgan | 73 | 74⅝ |

**BONOS AZUCAREROS**

| | Comp. | Vend. |
|---|---|---|
| Cuban Sugar | 60 | — |
| Manatí Sugar | 3 | 6 |
| Eastern A. Sugar | 2½ | 3¾ |

**BONOS FERROCARRILEROS**

| | Comp | Vend. |
|---|---|---|
| Cuban Ry 5 por 100 | 18⅛ | 19 |
| Cuban Ry 7 por 100 | 17 | 21 |

**INTER. TELPH. —H. E. RAILWAY**

| | Comp. | Vend. |
|---|---|---|
| Int. Tel. 4½ por 100 | 26½ | 27 |
| H. E Ry 5 por 100 | 20 | 30 |
| H. E. Ry 5½ por 100 | 9 | 9½ |

## DE TREINTA MIL A CIEN MIL SACOS DE AZUCAR DE CUBA SE HAN VENDIDO EN NUEVA YORK

**El precio de estas ventas se hizo al precio de 0,85, costo y flete. Los azúcares para entrega futura actuaron también con firmeza, con alza de cinco a ocho puntos en todas las posiciones**

El mercado de azúcares crudos de New York abrió ayer con un tono firme Los refinadores eran compradores a la base de 2.80, con limitadas ofertas de azúcares de derechos libres, para llegar en marzo-primera quincena de abril, a la base de 2.85, y un cargamento de crudos de Cuba, para pronto embarque, obtenible a .85 costo y flete. Los crudos de Filipinas, para embarque desde marzo-abril hasta mayo, junio, también ofrecidos a la base de 2.85, con probabilidades de poderse obtener azúcares de igual procedencia, para embarque en febrero—marzo, a un precio ligeramente menor.

Al mediodía, y reflejando el avance experimentado, por la Bolsa de Futuros de New York, el mercado de crudos mostraba un tono más firme, con indicaciones de que los refinadores eran compradores por azúcares de derechos libres, para llegar en marzo, a la base de 2.82, posiblemente 2.83. El cargamento de crudos de Cuba, ofrecido por la mañana a 0.85 fué retirado del mercado.

Más tarde se anunciaron las siguientes ventas de crudos:

2.200 toneladas de Filipinas, para llegar en la segunda quincena de marzo, a la base de 2.85 a la refinería National y

1.500 toneladas de igual procedencia, para llegar en la primera quincena de abril, a la misma base, a operadores, con indicaciones de que los refinadores compraron una limitada cantidad de crudos de igual procedencia, para embarque en marzo, abril a la base de 2.85. Los compradores entonces pagaban 2.85 y los vendedores pedían el precio de 2.90

Después del cierre se confirmó haberse efectuado ventas de 25.000 a 30 mil sacos de crudos de Cuba, a base de 0.85 costo y flete, para pronto embarque, existiendo la impresión de que las ventas totales de Cuba a ese precio ascienden a 100.000 sacos.

**COTIZACION «SPOT»**

La cotización «spot» de Willett and Gray del día 21 fué 2.80

**EXISTENCIAS**

Las existencias de azúcares crudos en almacenes afianzados New York, ascendían ayer a 168.450 sacos, igual que el día 21.

**MERCADO DE DISPONIBLE**

Habiendo quedado limpio el mercado de costo y flete de cuantos azúcares había disponibles a base de 2.80 entregado, y habiendo aumentado el interés de los refinadores, este mercado gradualmente fué afirmándose, hasta llegar a experimentar un alza de 5 puntos. La mejor impresión se debe, sin duda, a la versión que se refiere al «pool» de 600.000 toneladas de Cuba, a las perspectivas que inspira el gobierno que ocupará el poder en los Estados Unidos en marzo, y a los rumores sobre el desarrollo de nuestra zafra.

**MERCADO DE FUTUROS**

Los futuros abrieron ayer con un tono firme. Los profesionales estuvieron comprando, y operadores comerciales vendiendo. El mercado siguió firme, debido a compras en sentido inversionista. Las ventas en el sentido de toma de utilidades en las recientes compras efectuadas y algunas ventas en sentido protectivo, por cuenta de operadores contra compras de crudos. Cerró firme, con alza de 5 a 8 puntos en todas las posiciones. Las ventas ascienderon a 33.300 toneladas. las cotizaciones fueron las siguientes:

| | Cierre anterior. |
|---|---|
| Marzo | 0.80.81 |
| Mayo | 0.84 |
| Julio | 0.88 |
| Septiembre | 0.92 |
| Diciembre | 0.96.97 |
| Enero | 0.97 |

| | Cierre de ayer. |
|---|---|
| Marzo | 0.88.89 |
| Mayo | 0.90 |
| Julio | 0.93.94 |
| Septiembre | 0.98 |
| Diciembre | 1.01 |
| Enero | 1.02.03 |

**MERCADO DE REFINOS**

Estuvo este mercado sostenido y sin cambio. Los nuevos pedidos moderados.

Las refinerías Colonial y Savannah avanzarán su precio a 4 centavos, a tener efecto, respectivamente a la apertura y al cierre de hoy.

**MERCADO DE LONDRES**

Quieto, pero sostenido, estuvo el mercado de azúcares de Londres. Los vendedores pedían el precio de 0.73 libre a bordo. Las cotizaciones de futuros fueron las siguientes:

| | Cierre anterior. |
|---|---|
| Marzo | 5.3 ½ |
| Mayo | 5.6 |
| Agosto | 5.9 ¼ |
| Septiembre | 5.9 ½ |
| Octubre | 5.10 |
| Diciembre | 5.11¾ |

| | Cierre de ayer. |
|---|---|
| Marzo | 5.5 |
| Mayo | 5.8 ¼ |
| Agosto | 5.11¼ |
| Septiembre | 6. |
| Octubre | 6. |
| Diciembre | 6.1 ¾ |

## EL REPRESENTANTE DE LA UNION DE FABRICANTES DE TABACO, EN N. Y., FALLECIO

En la Unión de Fabricantes de Tabacos y Cigarros de la Isla de Cuba, se recibió la noticia de haber fallecido en New York don Marcelino E. Canle, persona que en un tiempo lejano figuró en la industria tabacalera de Cuba, trasladándose después a New York, donde llevaba establecido hace muchos años.

Desde 1912 era el representante en New York de la Unión de Fabricantes, en cuya institución era muy estimado.

En Cuba reside en la actualidad la esposa del finado. A ésta y a sus hijos así como a la Unión de Fabricantes de Tabacos y Cigarros, testimoniamos nuestra condolencia por la muerte del señor Canle.

## EL MIERCOLES SE REUNIRA EN JUNTA EL INSTITUTO AZUCARERO A LAS 10 A. M.

Han sido convocados para celebrar junta el próximo miércoles a las diez de la mañana, los miembros del Instituto Azucarero.

Se tratarán en esa sesión los distintos problemas azucareros de carácter internacional pendientes de resolución y se conocerán las últimas estadísticas mundiales y la correspondencia recibida del Consejo Azucarera Internacional.

Es posible que se cambien impresiones sobre la próxima conferencia del Consejo Azucarero Internacional, que se celebrará en marzo.

## EL PROYECTO DE LEY PARA LA REMONETIZACION DE LA PLATA EN ESTADOS UNIDOS

NUEVA YORK, febrero 23. Luis Mendoza y Cía.—La Comisión de Acuñación, Pesos y Medidas de la Cámara de Representantes Norteamericana, acordó ayer por nueve votos contra uno, informar favorablemente sobre el proyecto de ley de remonetización de la plata prohijado por Somers, volviéndose atrás del acuerdo que había tomado el martes.

## ACCIONES DE LOS BANCOS Y SUS COTIZACIONES EN LA BOLSA DE NUEVA YORK

NUEVA YORK, febrero 23. Luis Mendoza y Cía.—Las cotizaciones al cierre de acciones de Bancos, fueron las siguientes:

| | Vend. | Comp. |
|---|---|---|
| City Bank | 31¾ | 32¼ |
| Chase Bank | 25 | 26 |
| Guaranty | 313 | 316 |
| Bankers | 66¾ | 67½ |
| Irving | 19¼ | 19¾ |
| First Nat | 1390 | 1415 |

NUEVA YORK, febrero 23. El índice de precios de artículos de primera necesidad compilado por Moody es 80.3, contra 80.5.

## QUIETO E IRREGULAR EL MERCADO EN INGLATERRA

LONDRES, febrero 23. Luis Mendoza y Cía.—El mercado de valores de Londres estuvo quieto y con irregularidad en los precios. Las acciones diamantíferas del Kaffir estuvieron firmes.

## MERCADO DE CAFE

**Cierre de hoy**

| | |
|---|---|
| Marzo | 5.59 |
| Mayo | 5.45 |
| Julio | — |
| Septiembre | — |
| Diciembre | — |

## MERCADO DE GRANOS

| | |
|---|---|
| **TRIGO** | |
| Mayo | 47½ |
| Julio | 48½ |
| Septiembre | 49⅜ |
| **MAIZ** | |
| Mayo | 24⅞ |
| Julio | 26½ |
| Septiembre | 28 |
| **AVENA** | |
| Mayo | 16⅝ |
| Septiembre | 16⅞ |
| **CENTENO** | |
| Julio | 34¾ |

## VIBORA LAND COMPANY

## CONVOCATORIA

Por la presente cito y convoco a los señores accionistas de esta sociedad anónima "VIBORA LAND COMPANY" para la Junta General que se celebrará en el domicilio social, calle de Obispo número ciento treinta y cinco, en esta ciudad, el día tres del próximo mes de marzo de año en curso, a las tres de la tarde, y en la cual se tratará la siguiente Orden del Día: 1.—Informe de la Directiva. 2.—Elección de nueva Junta Directiva.

Y para su publicación en el periódico de esta capital DIARIO DE LA MARINA, yo, doctor José Antonio López Serrano, extiendo la presente en la Habana a 23 de febrero de 1933.

**JOSE LOPEZ SERRANO,**
**Presidente.**

M.E.C.D. 2016

Prado arriba, Prado abajo.....

# ESCULAPIO

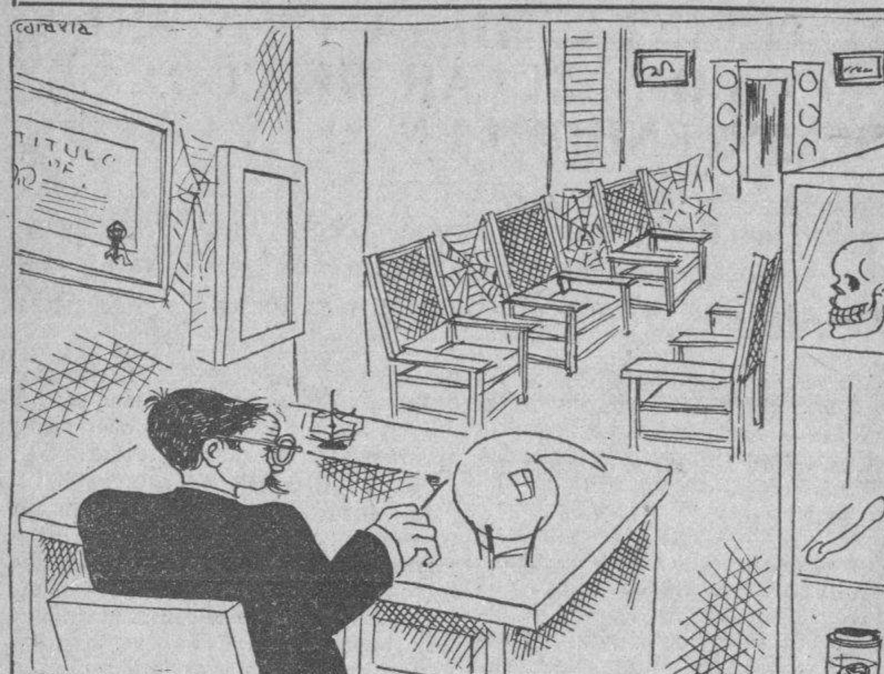

«He envejecido ejerciendo la medicina con envidiable éxito; el secreto de mi terapéutica llenaba mi consultorio hasta los topes. Aunque a decir verdad nunca tuve secretos científicos. No descubrí otro «toque» a lo Asuero; tampoco he inventado píldoras semejantes a las de mi colega de «El Nabab». Sólo poseo lo que llaman un buen ojo clínico, y la Providencia me señala «el blanco» donde he de colocar el ojo para que la bala no falle. ¡Qué en esto de la terapéutica la mayor parte de las veces Dios arma el brazo de los físicos para que no yerre el tiro!

«Puedo decir que en mi carrera he caminado apoyándome sobre estas dos muletas maravillosas: el Saber y la Suerte. En más de una ocasión me ha ocurrido que luego de recetar en un caso grave y difícil he tenido intenciones de confiar a los «dados» la eficacia de mis indicaciones

«Por otra parte conozco a mis enfermos y cultivo con magníficos frutos la elocuencia. El médico necesita ser elocuente para inspirar confianza. Ha de parecerse al político. Para curar como para gobernar, la oratoria se impone: hay que engañar.

«Mi ciencia es la misma y mi arte para llevar al espíritu de los enfermos la fe y la esperanza conserva el perfume de mi elocuencia. Nada ha cambiado en mí. Sin embargo, mi consultorio es otro completamente.

«Pero de ningún modo la gente ha desertado de mi casa para caer en la de otro cofrade. La del otro y la mía pueden darse la mano. Están a 29 iguales.

«¡Qué terrible diferencia!

»Ved esas sillas donde las arañas tejen ahora, despreocupadas, afanosas y fáciles sus telas caprichosas. Ved esas sillas tristes, nostálgicas, desoladoras, que se llenaban día tras día de apagadas conversaciones, lamentos dolientes y risas contenidas

«No hace mucho todavía que yo contemplando mi consultorio, me imaginaba en el lugar de Esculapio, discípulo del centauro Chiron al cual destruyó Júpiter con uno de sus rayos por considerarlo peligroso Porque también hay peligro en el arte de curar. Creía hallarme en Pérgamo y en Epidauro los templos populares y concurridos consagrados al padre de la Medicina primitiva.

«Realmente no podía con tanto enfermo. El trabajo de curar me agotaba. Me bastaba para ganar cinco pesos con recetar un purgante de palmacristi. Y los billetes se acumulaban en esa bandeja de plata donde en estos momentos las moscas se persiguen jugueteando.

«Los pocos enfermos que hoy vienen se llevan la consulta gratis y si no me hago el sordo el dinero para la receta.

«La crisis ha alcanzado a la clientela también; la cual hace esfuerzos para no enfermarse. No quiere estar obligada a soltar el dinero de la consulta.

«Hasta ahora he esperado en mi casa a los clientes. Estoy pensando ya en salir a la calle y visitando casa por casa con una maleta en la diestra—tal los compradores de oro viejo—tocar a las puertas preguntando: —¿Tiene usted algún enfermo que curar por ahí; caballero?

«La cosa no es para menos.»

X. X.

# PRESENTADO UN PROYECTO DE LEY PROHIBIENDO LOS MONOPOLIOS Y LOS TRUST

El Senador Fernández presentó ayer el proyecto que reconoce la existencia de confabulaciones de comerciantes para elevar el precio de las cosas, y se propone evitarlas, en lo sucesivo

Denunciando en su preámbulo la existencia de confabulaciones de varias industrias establecidas en nuestro país para elevar los precios de sus productos, el senador Fernández Hermo presentó a la consideración de la Alta Cámara la siguiente proposición de ley:

AL SENADO

El senador que suscribe, inspirado en el cumplimiento de sus más altos deberes y obligaciones, se considera obligado a presentar a la consideración de este Alto Cuerpo la presente iniciativa, con la cual propendo a evitar la organización y confabulación de entidades comerciales e industriales con fines no legítimos, como son, indudablemente, aquellas de carácter industrial o comercial preestablecidas cuando están organizadas en forma de trusts, carteles o monopolios y que tienden a la explotación desleal de sus consumidores y constituyen prácticas industriales y comerciales que vienen siendo, en las modernas legislaciones, declaradas como delictuosas. Debido a la falta de una legislación propia y adecuada para perseguir, detener y prohibir la actuación y las actividades de organizaciones de esta clase, cuyos propósitos no tienen otro objeto ni persiguen otros fines que obtener indebidas ganancias en la explotación de las mismas a costa de su mejor cliente, que es el consumidor, no es un secreto para nadie que en nuestro país han venido desarrollándose estas organizaciones, con grave perjuicio de los consumidores de los artículos a que se dedican como fabricantes, distribuidores y vendedores en nuestros mercados y cuyo consumo realiza un ochenta por ciento de nuestras clases trabajadoras, de nuestros elementos más abatidos, más necesitados en la hora actual de una legislación que los ampare y proteja contra toda especulación ilícita y corte de raíz mal tan profundo.

No es necesario destacar en esta proposición de ley ni llevar a la consideración y al ánimo de mis cultos compañeros de este Cuerpo, con una clara y explícita explicación de motivos, cuáles son y han sido las industrias que estableciendo el sistema de carteles fijan elevados precios a sus artículos, que prohiben entre sí el trabajo de sus industrias para determinar la producción en relación con la demanda del mercado y en consecuencia subir el precio de determinados artículos coartando la libre contratación, estableciendo con este «modus operandi» los verdaderos y reales monopolios que en toda nueva legislación penal y social deben de ser perseguidos y desterrados.

Dígalo, si no, el cartel del carbón, de la harina, de los fideos, de la papa, de la carne, de los productos medicinales y farmacéuticos y tantos otros que es de esperar se desarrollen, si por medio de prudentes y firmes disposiciones legislativas no se detienen de una manera legal y terminante evitando la organización de tales empresas o compañías.

Inspirado en las nuevas orientaciones que fueron aprobadas por la Asamblea Nacional del Partido Liberal al constituirse, partido que ha sabido ser siempre defensor avanzado de los anhelos populares, y, en mi carácter de senador de esa filiación política, creyendo interpretar la línea de conducta, tanto social como económica, que ese partido nos ha trazado, en las nuevas reformas de su programa, me permito someter a la consideración del Senado y de mis correligionarios en el mismo, la siguiente

PROPOSICION DE LEY

Artículo único: Constituye delito de confabulación, previsto y penado en el Código Penal vigente, todo convenio, pacto, combinación, acuerdo o fusión de capitales que se organicen, tendientes a establecer y sostener dentro de los límites del territorio de la República o en relación con el mismo, cualquiera industria o comercio que se dediquen a explotar empresas, compañías, sociedades anónimas y de otro carácter, en forma de trusts, carteles o monopolios, en uno o más ramos de cualesquiera de los artículos o productos, o ambos a la vez, de comer, beber, arder y medicinales y farmacéuticos.

Asimismo se tendrá como delito de confabulación: a) la destrucción, en cualquier forma y por cualquier método no autorizado, de los artículos de comer, arder, beber y productos farmacéuticos si se realizaren para alterar los precios de consumo; b) los contratos a que pudieran llegar los industriales y comerciantes para repartirse cualquier parte del territorio nacional como mercados exclusivos de venta, con el propósito de impedir la competencia o de imponer un precio fijo de compra a los artículos que se fijan o determinan en el presente artículo de esta ley; c) la substracción al consumo, con fines de especulación y alza, de los artículos señalados en el presente artículo; d) los convenios, contratos y pactos de todas clases para limitar dentro del territorio nacional la producción y venta de los artículos citados en este artículo.

La presente ley comenzará a regir desde su publicación en la «Gaceta Oficial» de la República.

Palacio del Capitolio, Senado, a los veintidós días del mes de febrero de mil novecientos treinta y tres.

**Lorenzo Fernández Hermo.**

# Las tachas también pueden plantearse ante los organismos electivos

# MOVIMIENTO DE PASAJEROS

## Por la vía aérea

LOS QUE SALIERON PARA EL INTERIOR

En el Expreso Aéreo Regular «Habana-Guantánamo» NM 4 al mando del piloto Quevedo, co-piloto González, salieron de la Habana los siguientes pasajeros: para Santiago doctor Octavio Verdejas y Enrique Trueba; para Bayamo, Enrique Machado y Carmen Machado; y para Morón Federico Mejer e Hilda Sarrá de Mejer.

PASAJEROS LLEGADOS DE MIAMI

A las 10:32 a. m. llegó a los muelles del Arsenal, de la Pan American Airways, el avión NC-752-V al mando del piloto John H. Tilton, con los pasajeros siguientes:

Richard Bondy; Marjorie Bondy, Bernhart Meyer; Benedic Wolfner, Daniel Murphy; Charles Mantler; Abe Salomon; Harry Bernstein; Julius Busky; Max Kase; Ivona Sabella; Loretta Masiello; Grace McHugh, Leonora Cage; Estelle Gold; Louis Gottlieb; Maurice Gottlieb; George Mann; Otto H. Wittenstein; Minerva Wheeler; Olga Smalenbach, Thomas J. Farrell; Isabelle Farrell; John M. Gillespie; Ann C. Gillespie; Daniel J. Tobin; Leslie G. Goudie; May Goudie; Michael Gasey; John Conlin; Michael J. Cashal e Irene Tobin.

EN OTRO AVION

En el avión NC-80-V al mando del piloto Fred V. Clark, llegó a los muelles del Arsenal, a las 11.44 a. m., con los pasajeros siguientes:

Mary Cliffton; Grace Richard, May Maloy; Eva Risk; Francis Xiques; Aida Xiques; Charles Rao; Edith Rao; Alvin E. Sandroff; Goldie Sanddoff; Teresa Gladstone; William A. Murray; Anna L. Harvey; Maud E. Thorp; Caroline Hepp; Julius Schnuer; Harry Waxman; Neal Marting; Judith Moon; Gary Moon; Joe Peters; Joseph Sobel; Hanry Horn; Abraham Horn; Sanford Fried; Belle Fried; Theodore Kundtz; Luveni Kundtz; Elliot Bieknell; Charles Kauffman; Bernice Kauffman; Ala A. Davis y Dolly Winton.

MAS PASAJEROS DE MIAMI

A las 12.04 p. m. llegó a los muelles del Arsenal, el avión NC-663-M al mando del piloto A. G. Person, con los siguientes pasajeros:

Bernard Giancontiere; Jeanette Giacontiere; Fred H. Burtsch y Rua Bertsch.

PASAJEROS QUE SALIERON PARA MIAMI

A las 2.10 p. m. salió para Miami el avión NC-80-V al mando del piloto Fred V. Clark, con los pasajeros siguientes:

Harry Wolofsky; Savah Wolofsky; Theresa Samson; Josephine Astro; Alfred H. Mills; Otto Eisenstark; Sadie Eisenstark; George Nahas; Genell H. Nahas; Frederick Kopf; Katherine Kopf; Sam Kert; Eva Kert; Irving Schwartz; Abner Taub; Arthur Bond; Daniel Kreutzer; Conrado Maranelli; Sadie M. Marks; Fannie I. Cohen; Sarah E. Riggs; Carmita Schildhauser; Robert Bole; Thomas H. Andrews; Dorothy Kessler; Elsa M. Stenken; Louis Donato; Daniel Pantaleón; Michael Capizola y Edgar Brinkman.

OTRO AVION PARA MIAMI

El avión NC-752-V al mando del piloto J. H. Tilton, salió a las 2.51 p. m. para Miami, con los pasajeros siguientes:

Ernets Uhtenwoldt; Ernestine Uhtenwoldt; Julius Fried; Charles Schutz; Hattie Schultz; Myron Newman; Henry Randell; Glod Randell; Fred Hicks; Wm. Sebesta; Ida Sebesta; Ida Kearing; Henry Wolff; Rose Wolf; Betty Wolff; Sidney Morse; Donald Hirsch; Wm. Guttwillig; Seymour Greenberg; Dorothy Greenberg; George Scholze; Marguerite C. Kent; Lilliam S. Hamson; Margaret Rugg; Fred Rugg; James Cole; John Harris; Cahrles A. Pumo; y Edward S. Montanus.

MAS PASAJEROS PARA MIAMI

A las 3.10 p. m. salió para Miami, el avión NC-663-M al mando del piloto A. G. Person, con los siguientes pasajeros:

Edwin Collins; George Bowerman; Margaret E. Kane; Ruth Johnson; Arthur Wild; Harold Sanders; Joseph C. Bralow; Eva Bralow; Sigmun Dornbusch; Lily Dornbusch; Bert C. Morrison; Mercedes D. Deschapelles; Charles Moon; Edith Moon; Nell Marting y William Nagle.

## BARCOS QUE SE ESPERAN

**FEBRERO 24.**
Atenas de Tela, Oriente de New York, Florida de Key West.

**FEBRERO 25.**
Cuba de Key West, Conte Grande de New York, Veendam de New York.

**FEBRERO 26.**
Quirigua de New York, Georgic de Colón.

## Puerto

UN BARCO DE GUERRA INGLES

El día dos del próximo mes de marzo arribará a la Habana el crucero de S. M. Británica Heliotrop, en visita de cortesía y de cuya visita ya nos hemos ocupado, habiendo dado todas las características del mencionado buque, que pertenece a la escuadra inglesa de las Antillas.

El 24 del propio mes de marzo visitará también la Habana el crucero inglés Norfolk, buque insignia del Almirante Jefe de la Escuadra Inglesa en América y las Antillas, y de cuyo barco también hubimos de ocuparnos extensamente.

JURO COMO MILICIANA LA POLICIA DEL PUERTO

A las doce del día de hoy, fueron citados todos los miembros de la Policía del Puerto, al objeto de que ante el teniente del Ejército, señor Hevia, perteneciente al Quinto Distrito Militar, prestaran el juramento correspondiente, por haber sido incorporado el Cuerpo de la Policía del Puerto entre los que integran la Milicia.

El capitán del Puerto, señor Miguel Angel González, y el supervisor de la Policía, capitán Felipe Ostolazábal, así como el capitán de la Policía, señor César Ureña, asistieron al acto.

EXPEDIENTE DE AVERIAS

Tan pronto se reciba en la Capitanía del Puerto el parte dado del levantamiento del cable submarino frente a la Punta, que realizó al fondear en el canal el vapor inglés «Somersby», se iniciará el oportuno expediente para dilucidar responsabilidad.

Este barco trató de tomar puerto de noche, y por una guiñada, su capitán determinó fondear en el canal para evitar un accidente, e irse sobre la costa, quedando trabada el ancla en un cable comercial que fué izado por el ancla, quedando dicho hilo de comunicación con dificultades para la comunicación.

La boda de los Doce Apóstoles, que fué corrida, ya ha sido colocada en su sitio.

NOS VISITARA EL CAMPEON DE BOXEO

Los señores A. Bona y Co., consignatarios en la Habana del vapor italiano «Conte Grande», que llegará el sábado, en viaje de excursión, han recibido un radiograma del campeón mundial de boxeo, peso completo, Jack Sharkey, pidiéndole, desde Miami, reservación de pasaje para él y su esposa, para embarcar en la Habana, en el «Conte Grande», y volver a New York.

Mr. Sharkey se encuentra en Miami y se propone pasar unos días en la Habana.

NO FUE DESPACHADA EN LA HABANA

Con respecto al apresamiento en el Mariel, por el cañonero «Enrique Villuendas», de la lancha motora «Eulalia», folió 198, de la matrícula de la Habana, y que procedía del río Almendares, la Capitanía del Puerto no despachó dicha embarcación pue sprecisamente tiene el roll de dicha embarcación, figurando en el mismo como patrón Matías Borjes. y habiéndose desenrolados los otros dos tripulantes, pero como en dicha embarcación, además de Borjes, están detenidos José Férez Vega y Juan López.

De este asunto se está ocupando la Marina Nacional que investiga todo lo relacionado con la misma.

BARCOS DE CARGA

Han llegado los siguientes barcos de carga: El francés «San José», el americano «Faitsel», de Ponce, con azúcar, en transito, el ferry «Joseph R. Parrot», de Key West, con wagones de carga general.

## Por los ómnibus

OMNIBUS DE CAMAGUEY

**Salidas diarias de Prado y Dragones Frente al Hotel Saratoga.**

Turno de las 8 p. m. Pullman número 7.

Entre los numerosos viajeros que tomaron pasaje para esta salida de anoche, pudimos anotar los nombres siguientes: los señores Carlos Núñez y José Fernández con boletos para Holguín. Esteban Rodríguez, Luis Martínez y Arturo y Alfredo Don, hasta Camagüey; hacia Bayamo, el señor Pedro Avello; señores Alonso Pazo y Jorge Alba y señora, para Santa Clara; el doctor Nicolás Valledor, a Sancti Spíritus; para el mismo lugar, el señor Carlos Celorio; José Oyer y Juan Pujols, a Placetas, y Vicente Perera, hasta Cabaiguán.

Turno de las 5 de la mañana. Pullman número 3.

De viaje hasta Palma Soriano, vimos en este coche, al juez de dicha ciudad doctor Francisco Alonso; para Santiago de Cuba iban la señorita Eleonor Miró y los señores E. Padilla y Armando Grau; Claudio Crespo, Antonio Gutiérrez y el militar Severo Ortega, para Santa Clara. Tomás Brezuela Castellanos, a Sancti Spíritus y otros varios, para Camagüey y Victoria de las Tunas.

Turno de las 7.30. Pullman número 4.

En este rápido «Mack» vimos a las señoritas Rodríguez Mora que se dirigen a Santa Clara; el señor José Pozo y señora y los jóvenes Emiliano Romay y Juan Triana. a La Esperanza; la señorita Adolfina León. a Placetas; la señora Elena Ortiz, a Ciego de Avila y mister O. H. Wood. a Santo Domingo.

Salida de las 12.30. Pulmman número 10.

Con ticket para Camagüey, el doctor José Manuel Valdés; las señoritas Rosita Aguiar, María Antonia Rodríguez, Carmela Chornat, Antonieta Díaz y los señores José Vidal, Felipe Pacheco, Manuel Parrado. Adelino Ardizaga y Francisco Morales, todos a la ciudad de Santa Clara; el señor Aurelio Ruiz y señora y Aurelio Ripegudo y señora, que también se dirigen a Santa Clara, así como la señorita Graciela Hernández, hija del coronel jefe de la Aviación nacional, que contraerá matrimonio, próximamente, en dicha ciudad. Van también en este coche el señor José Ros con su hija para Santiago de Cuba y David Hernández, a Santo Domingo.

UN YACHT AMERICANO

De Miami, y con siete pasajeros, llegó el yacht americano «Seaborn»

PASAJEROS DEL YACHT

En el yacht «Seaborn» viajan Mr. Richard Howe, la duquesa Elsia Torlonia, e hija, Mr Fredercik Watriss y señora y Mr. Douglas Paige y señora.

CABALLOS DE CARRERA

En el ferry «Joseph R. Parrot» han llegado magníficos ejemplares de caballos de carrera que vinieron bajo la custodia de doce hombres.

PASAJEROS EN TRANSITO

En el vapor francés «San José», viajan siete pasajeros en tránsito y en el «Faitisle» otros tres.

EL CALAMARES»

De Puerto Barrios y Cristóbal llegó ayer al medio día el vapor americano «Calamares», de la Flota Blanca, que conduce 43.000 racimos de plátanos y 32 pasajeros para New York y trajo seis pasajeros para la Habana. que son el ingeniero Ernest Thrower y los señores Ricard Adams, David Cabrail y William Guttler y señora.

Entre los de tránsito viaja el abogado colombiano Rodolfo Damián, Mrs. Gladys Werlych, esposa del Secretario de la Legación de EE. UU. en Costa Rica y su hijo, y Mrs. Katherin Oheara, esposa del gerente de la Flota Blanca en Cristóbal.

LOS CORREOS DE LA WARD LINE

Ayer tarde llegaron los dos vapores correos de la Ward Line, que cubren el servicio semanal New York Habana, Progreso y Veracruz y viceversa.

El «Siboney», que procedía de Veracruz, fué el primero en tomar puerto y trajo carga general. 29 pasajeros para la Habana y conduce carga y 42 pasajeros en tránsito para New York.

En este vapor han llegado el doctor Cirilo Montes de Oca, el banquero John E. Johnstone y señora, los señores Abraham Moncada y Conrado Lamar, estos dos últimos nicaragüenses.

JUGADORES DE BASE BALL

También llegaron por este barco los componentes de un club de base ball, que estuvieron jugando en México y que son todos cubanos.

ORO Y PLATA PARA EE. UU.

Un total de cien mil pesos en oro y plata en barras llevó el «Siboney» para New York. embarcado en México.

EL «ORIZABA»

Entró a las cinco de la tarde, con tres pasajeros para la Habana y conduce carga y 65 pasajeros en tránsito, para Progreso y Veracruz.

EMBAJADOR ARGENTINO

Entre los pasajeros en tránsito del «Orizaba», viaja el señor Sergio Uriburu, Embajador de la Argentina en México, a quien se le dispensaron cortesías de estilo y a quien saludó el señor Guerra a nombre de la Secretaría de Estado de Cuba.

EL «MADELAINE»

Para Key West salió ayer tarde el bonito yacht «Madelaine», que va a Key West.

LOS QUE VAN EN EL «ORIZABA»

En el «Orizaba» van George Starler, ministro de Bélgica en Cuba y México y familia; Rogelio Cabrera Rafael Elguero y señora, Charles Jacquin, Miss Jeane Lebrum, Carlos Menéndez, Juan Martínez y otros.

SALIDAS

Salieron ayer el excursionista Berlín, para New York; el «Thyrd», para Mobila; el yacht «Sumar», para Matanzas; el «Benjamin Borestcy», para Aruba; el excursionista «Duchess of Richsmond», para Nassau; el yacht «Elfreda», para Key West; el «J. R. Parrot», para Key West; el «Siboney», para New York; el «Orizaba», para Progreso;.

MAS PASAJEROS

En el «Calamares» van a New Y. Henry E. Walcaster, vicepresidente de la Flota Blanca, y Sra., Mrs. Thomas Molamphy, hermana política del gerente de la Flota Blanca en la Habana, Sr. Molamphy.

—En el «Siboney» para New York. Alfred Hart y señora, Roberto Pérez señor y señora Roberta Walet.

EL «CUBA»

El vapor «Cuba» llegó ayer tarde a última hora de Key West, con pasajeros, entre ellos el juez Benjamin R. Jones, John Bruce, Adolfo J. Albert, Joseph Lengart, el ferrocarrilero Berger Nerdhen y otros.

# Nombrados los gobernadores y los alcaldes

Tomarán posesión hoy, a las 12 del día. Relación de nombres de los funcionarios de facto

Por Decreto Presidencial fueron nombrados ayer los Gobernadores y Alcaldes de facto que tomarán posesión hoy, a las doce del día, en los términos municipales donde aun hay que celebrar comicios suplementarios y que decidirán el resultado final de las elecciones del primero de noviembre último.

LOS GOBERNADORES

Para la Habana el señor Ernesto López Balaguer; para Santa Clara. Antonio Alemán Urquía; para Camagüey, doctor Anturo Don Rodríguez y, para Oriente, Fernando Cuesta Mora. Los Gobernadores de Facto son los Secretarios de Administración Provincial correspondiente.

ALCALDES DE FACTO: Agramonte, Jesús Alzugaray Alemán; Arcos de Canasí, José Andrés Tabares y Rodríguez; Martí, José Ignacio Torres y López; Máximo Gómez, Gregorio Ariz y Pico; Perico, Pascual Sánchez Echevarría; Cifuentes, Luis Núñez Guelmes; Palmira, Quintón Machado Abreu; Placetas, Ricardo Santamaría Velázquez; Rancho Veloz, Gregorio Rodríguez Guzmán; Rodas, Basilio Castillo y Mora; Sagua la Grande, Pablo Schawiep del Campo; San Diego del Valle, Amado Espino Lemus; ciudad de Santa Clara, Evangelista L. Yanez Carranza; Santa Isabel de las Lajas, Carlos Ramos Rodríguez; Santo Domingo, Eduardo R. Hidalgo Uribarri; Yaguajay. Francisco Díaz y Antigas; Ciego de Avila, Narciso Roselló Valdés; general Machado, Pedro Alonso Riveron y Montejo; Jatibonico Aurelio Avila Agüero; Guáimaro, Manuel Fandino Carmenates; Morón Luis Carlos Torres y Maso; Campechuela, Valentín Balbuena Rodes; Gibara, Luis G. Cabrera y Aguilera; Jiguaní, Juan Gualberto Quesada Tamayo; Manzanillo, Luis German Agostini y Godoy; Mayarí, Juan Arnais y González; Palma Soriano. Francisco Puig y Lago; San Luis de Oriente, Juan Vaillant; Santiago de Cuba, ciudad, José Rosell Leyte Vidal; Güines, Francisco Palomares y Domínguez; Bayamo, Jesús Matamoros Calderón; Alto Songo, Ignacio García Uzablond; Baracoa, Ernesto de las Cuevas Morillo; Banes, José Hernández Cortina; Calabazar de Sagua, Juan Vegg Domínguez; Madruga, Pablo Oliva Reyes; Mantua, Félix Manuel Díaz Socarrás; Santa Cruz del Sur, Marino García; Guantánamo, Ismael Arias; y Cabaiguan. José Misa Montalván.

Con excepción de los tres ultimos designados, todos los demás son los actuales Secretarios de la Administración Municipal respectiva.

# INFORMACION POLITICA

Con error, sostiénese que los recursos de tachas no pueden mantenerse ya.—Causales según las cuales puede recurrirse.—Tres casos hi stóricos de tachas: Vázquez Bello, P. Herrera Sotolongo y Miguel Albarrán.—Dos pala bras de Parodi.—La renuncia de Oscar del Pino convertirá en Representante a Marcelino Garriga, la próxima semana.—Otras notas

Los magistrados de la Sala de lo Civil y de lo Contencioso-administrativo de esta Audiencia han estado ayer trabajando durante la mayor parte de la tarde en las acumulaciones de las reclamaciones ante dicho Tribunal interpuestas. Se está preparando—para cuando sean celebradas las vistas y se dicten los fallos o pronunciamientos posteriores—por grupos, en idénticas formas a como lo anticipara el DIARIO alrededor del vencimiento de los diez días de fijación de las relaciones provisionales en la tablilla de la Junta Provincial Electoral.

## Cómo se harán las acumulaciones

Los grupos de recursos acumulados son: por peticiones de **nulidades**, ya trate de parciales o totales; los de **recuento de votos** obtenidos por candidatos, bien sea de cargos nacionales o bien de provinciales y los de **tacha**, siendo los de esta última clase aquellos que se presentan al amparo del artículo 217, bien entendido que para ello no se necesita—por parte de quien los presente—ser candidato, sino simplemente elector, pues que dicho precepto del vigente Código Electoral, autoriza su interposición «a cualquier elector, candidato a Junta Provincial Electoral.»

## En que oportunidad pueden presentarse

Estos recursos de tacha pueden presentadse—conviene ilustrar debidamente a los lectores, ya que se viene aseverando y hasta publicando con error manifiesto, que ya ha decursado el término para la interposición de tales recursos—ante la Junta Provincial y al ser fijada por esta la relación provisional de votos obtenidos por los candidatos, dentro de los diez días siguientes a su fijación en tablilla, ante la Sala de lo Civil de la Audiencia y, en último término, ante el organismo electivo—Senado, Cámara Baja, Consejos Provinciales, Cámaras edilicias y Juntas de Educación—conforme a las leyes vigentes, para que si hubiese sido electa la persona contra la que se recurra e ínstese su **tacha** como elegible, a fin de que no se le dé posesión, por los impedimentos legales en que se funden los alegatos y que explícitamente estén proscriptos en la legislación sobre la materia.

## Casos de tacha que se recuerdan

Ya sabemos que la Ley Substantiva del Estado y la legislación electoral, de modo terminante, fijan las causales según las que pueden ser objeto de declaratoria de **tacha**, en cada caso, los candidatos a cualesquiera cargos electivos.

Pero conviene que recordemos, siquiera dos casos importantes de **tacha** a dos representantes a la Cámara en distintos períodos cada cual: el del doctor Clemente Vázquez Bello (q. e. p. d.) cuando—en 1912—fué electo representante por la provincia de Santa Clara y el actual secretario de Estado, doctor Orestes Ferrara y Marino, como congresista que era a la sazón, se opuso a que se declarase limpia el acta y a su toma de posesión, subsiguientemente, porque el elegido carecía de edad, ya que le faltaban unos cuantos días, al ser electo, para cumplir 25 años, que exige la Carta Magna.

El otro caso, el más reciente. Se trata del doctor Pedro Herrera Sotolongo, quien, en reñida y libre lucha comicial, precisamente complementaria, había vencido al doctor Octavio Zubizarreta, quedando éste de primer suplente. Zubizarreta solicitó la **tacha** y la mantuvo; y Herrera Sotolongo fué tachado, no pudiendo tomar posesión, en definitiva, como representante a la Cámara, por negarse ésta. Fué en la época de Menocal.

Otro caso más: Miguel Albarrán Monedero, cuando era presidente del Ayuntamiento y candidato a representante por los conservadores, alcanzando—también en época del período gubernativo de Menocal—la elección, como no abandonó la alcaldía de la Habana, que ocupaba interinamente, en su condición de presidente del Ayuntamiento y con el asentimiento del entonces Jefe del Estado, la Audiencia lo **tachó**, mandando borrar su nombre de la lista de elegibles, aunque contándole los votos al Partido a los efectos del factor.

## En qué se fundan los que dicen no procede la tacha ahora

Cierto que por una ley vigente se ha suprimido la **tacha**, cuando ésta se inste alegando soborno al electorado o sea, dicho vulgarmente, por compra de votos. En esto nadie se debe basar para asegurar que ha decursado el término de la **tacha**; a menos que se olvide que aquellos que carezcan de los requisitos constitutivos o posean determinados antecedentes, o cuando ejerzan funciones ejecutivas no hayan presentado la pertinente licencia electoral, junto con la aceptación de su candidatura, entre otras causales, son **tachables** y puede recurrirse, en último extremo, ante el cuerpo para que se le haya elegido.

## Preparan muchas tachas

Hemos querido ocuparnos con alguna extensión sobre las **tachas**, porque, según nuestras noticias, serán muchas las que se establecerán, debidamente planteadas dentro de las leyes vigentes, excluyendo, naturalmente, las que se basasen en supuestos sobornos.

## El Ejecutivo Municipal de los conservadores de Ciego de Avila

El Comité Municipal Conservador de Ciego de Avila y el «Frente Unico», organismo que defiende la candidatura del señor Manuel Loreto Borges, para alcalde, han dirigido sendas comunicaciones al señor secretario de Gobernación, doctor Zubizarreta felicitándolo por el nombramiento del capitán Leopoldo Ruiz en el cargo de supervisor de aquella ciudad, por estimar que dicho militar es prenda de garantía del gobierno en las próximas elecciones complementarias.

## Dos palabras con el congresista Gustavo Parodi

Tuvimos ocasión ayer de abordar al congresista Gustavo Parodi, cuando iba rumbo al interior, posiblemente en dirección a las seductoras playas de Guanabo, para inquirir sus impresiones «del momento», aun sabiendo que el señor Parodi, siempre discreto, no gusta de prodigar sus declaraciones; pero como cuando las fórmula nos hace meditar e inquieta a muchos, nos place escucharle:

—«No tengo todavía decidido qué he de hacer—nos afirmó el señor Parodi—tratándose de las reclamaciones que, en uso de mis derechos como candidato y elector e interesado además en la moral comicial, tengo entabladas ante la Sala de lo Civil de esta Audiencia. No las retiraré, puedo asegurarle en firme. Se que se estudian con la reflexiva serenidad que caracteriza a los Magistrados que forman dicha Sala, y su austeridad es para mi prenda preciadísima de garantía. Respecto a los comicios complementarios, yo **no tengo por qué temer**, en unas elecciones libres, si quien las decide es el electorado, con el que siempre estuve y estaré identificado y **cumpliendo mi deber»**.

Y prosiguió su ruta el señor Parodi con sus acompañantes.

## Amado Finalés nos sigue informando, ganando terreno

No cesa de luchar, y cada vez obtiene nuevo terreno y mayor seguridad de éxito—se nos dice—el actual congresista matancero señor Amado Finalés. Confía en triunfar—nos agregan.

## Mañana hará un recorrido por la provincia, Santamaría

Mañana sábado y también el domingo, abandonando algo sus muchas ocupaciones, hará un recorrido por el interior de la provincia de la Habana el señor Luciano Santamaría Núñez, presidente de la Sociedad de Resistencia Obrera de Belot, y candidato—con el número 8—a representante por los progresistas. Propónese visitar a sus amigos que son incontables en esta provincia.

## Roig, el miembro político progresista, ante la Junta Municipal, optimista

Vimos ayer al Miembro Político del Partido Progresista ante la Junta Municipal Electoral de la Habana. Fué en los pasillos del Juzgado de Primera Instancia. Nos ratificó, firmemente, su criterio, abonado por pruebas documentales y razones numéricas indiscutidas, «que el factor del Partido Progresista no era para dudarse, si se piensa seriamente en lo que significa y constituye una contienda complementaria, como la que se avecina».

## La renuncia del Representante Oscar del Pino, a la Cámara

Oficialmente ha sido entregada en la Jefatura de Despacho de la Cámara Baja, para dar cuenta en su oportunidad en sesión ordinaria, la dimisión del cargo de representante que venía desempeñando el señor Oscar del Pino. Dice así la carta:

«Habana, 23 de febrero de 1933.—Señor Presidente de la Cámara de Representantes.

«Distinguido compañero: Debiendo tomar posesión en el día de mañana —24 de febrero—del cargo de gobernador provincial de Pinar del Río, con que he sido honrado por el electorado de dicha provincia, me permito enviar a usted por medio de las presentes líneas, la renuncia de mi acta de Representante **a la Cámara** y a la vez la de la Vicepresidencia de este Cuerpo Colegislador, que ocupo por la votación de mis dignos compañeros.

«Al hacer la presente renuncia, debo testimoniar mi afecto y amistad a todos y cada uno de los miembros de la Cámara de Representantes, entre los cuales sólo he encontrado en el largo tiempo de mi mandato, compañeros afectuosos y amigos deferentes, y a la vez enviar mi más cordial saludo a los funcionarios y empleados entre los cuales me conté, en día ya lejano, así como a los distinguidos elementos periodísticos que en diversas ocasiones se ocuparon de mi modesta personalidad, desde las columnas de sus respectivos periódicos.

«Para usted, señor Presidente, el reconocimiento a todas sus bondades y la cordial amistad de su amigo y compañero, — (f.) **Oscar del Pino».**

## El sustituto

Sustituye al señor Oscar del Pino como representante por Pinar del Río y a virtud de haber quedado como primer suplente, el señor Marcelino Garriga, que con anterioridad ocupara el cargo; vistiendo con brillantez la toga del legislador.

Se tiene entendido que el señor Garriga tomará posesión la próxima semana, ya que para entonces, la Comisión de Actas que preside el doctor Jorge García Montes, informará favorablemente su expediente.

## La disputa electoral entre Manolo Castellanos y José Emilio Obregón, cesó

La iniciada disputa epistolar mantenida entre el candidato a representante doctor Manolo Castellanos, y el candidato a gobernador señor José E. Obregón, ambos del Partido Conservador, ha cesado según lo evidencian las cartas que insertamos a continuación:

Habana, 22 de febrero de 1933.—Señor doctor Manuel Castellanos Mena. —Habana.

Muy distinguido amigo y compañero: Ratificándole la solicitud que afectuosamente hubimos de hacerle verbalmente, en nuestra visita del día de ayer, le rogamos que en bien e interés de los candidatos afectados por los Recursos Electorales, se sirva suspender la polémica o debate establecido entre usted y el señor José Emilio Obregón.

Agradeciéndole la atención que nos dispense, quedamos suyos atentos y s. s., — **Miguel de León, Antonio Pena, Eugenio R. Cartas.**

Habana, 22 de febrero de 1933.—Señores Miguel de León, Antonio Pena y Eugenio Rodríguez Cartas.—Habana.

Muy distinguidos y estimados amigos y compañeros: Acabo de recibir vuestra afectuosa carta interesando que suspenda la polémica iniciada por el señor José Emilio Obregón, en beneficio de los candidatos afectados por los Recursos Electorales establecidos.

Gustoso acepto vuestra indicación, en beneficio de los amigos candidatos reiterándoles el testimonio de mi más distinguida consideración y afecto personal, — **Manuel Castellanos.**

## Hoy toman posesión el Alcalde Massip y doce concejales

GUANABACOA, febrero 23. (Por telégrafo).—A las doce del día de mañana jurará un nuevo período el alcalde reelecto por el Partido Liberal, señor Joaquín Massip, tomando posesión también 12 de los 21 concejales. Los nueve restantes esperan el resultado de los comicios, en varios colegios que han sido anulados.

Es casi seguro que sea electo presidente del Consistorio el señor Manuel Caballero.

**Cruz Muñoz-Cortés,**
Corresponsal.

## Los que llegaron

Por el tren de las 10.50 retrasado veinte minutos, llegó el doctor Francisco María Fernández, senador por la provincia de Matanzas, proceden te de esa capital. Los señores Ramón Daple, de Remedios, Ricardo Benítez de Sancti-Spíritus y el doctor Enrique Cowley procedente de Santa Clara.

## Tomará mañana posesión del Gobierno Provincial, F. Cuesta

SANTIAGO DE CUBA, febrero 23. Mañana tomará posesión el señor Fernando Cuesta Mora, nombrado gobernador provincial de facto, así como el señor José C. Palomino, de la Alcaldía Municipal, también nombrado de facto, en virtud de impedir los numerosos recursos electorales presentados y pendientes de sustanciamiento, que afectan a la elección del gobernador señor Barceló y del alcalde señor Filiberto Guerra, que dichos señores puedan tomar pasesión.—**Matías Vega.**

## Se agrava el problema de la Alcaldía de Güines

GUINES, febrero 23. DIARIO. Ha sido dejado cesante el secretario de la Administración Municipal, señor Mario B. Sánchez Iruela, al cual le pertenece ser alcalde de facto el próximo día 24; parece, según rumores, que existe una combinación política para que continúe en el cargo Francisco Palomares Domínguez, ya que el liberalismo desea, a toda costa, evitar que Sánchez sea el alcalde de facto. Este, por su parte, no toma en consideración dicha cesantía, y asegura tener en su poder documentos que imposibilitan a Palomares Domínguez para actuar como alcalde.

También posee otros documentos comprometedores, según se dice, para distintos funcionarios, entre los que se encuentra el presidente del Ayuntamiento, González Regalado.

Este ha sido el tema de palpitante actualidad en ésta, creyendose que surja un nuevo proceso contra determinados elementos de este municipio, ya que Sánchez ha dado cuenta al secretario de Gobernación y al juez de Instrucción. También ha acudido a la comandancia militar, pidiendo garantías para su persona.—GOMEZ, corresponsal.

## Movimiento de pasajeros por la Terminal, anoche

En el tren expreso limitado, salió el coronel Carlos Machado, senador por las Villas, rumbo a Trinidad.

En el mismo tren embarcaron el representante por Camagüey señor Andrés Velozo, para Jatibonico. Y el señor Santiago Rey, representante electo por la provincia villareña, rumbo a Cienfuegos.

En coche especial, para Camagüey el señor Pellón. contador de los Ferrocarriles Unidos.

También embarcaron en dicho tren los señores Eloy Martínez, para el Perico, Pedro Guzmán, hacia Colón, y Teodoro Rico, rumbo a Morón.

M.E.C.D. 2016

SECCION 9A

TELEFONOS:
Dirección . . . A-4151
Jefe Redacción: A-3205
Sección Sports: M-7911

# DIARIO DE LA MARINA

TELEFONOS
Quejas. . . . M-7911
A. Clasificados. A-3333
Ag. Marianao. FO-7330

SECCION 9A

AÑO CI — ACOGIDO A LA FRANQUICIA POSTAL — HABANA, VIERNES, 24 DE FEBRERO DE 1933 — EL PERIODICO MAS ANTIGUO DE CUBA — PAGINA ONCE

LA ESPAÑA ACTUAL

## LA HERIDA ESTA ABIERTA

Por LEON ICHASO

LA crisis ministerial continúa. El discurso de Lerroux abrió una honda y ancha herida que se cubrió con una venda, pero que no está de ningún modo curada.

«Formidable discurso —dijo en los pasillos del Congreso D. Miguel Maura— sobre todo, en su segunda parte en la que el señor Lerroux se ha superado a sí mismo. Si se meditan las palabras sobre la concordia republicana —agregó el señor Maura— habrá que convenir en la gran alteza de miras del jefe radical».

«Acabo de felicitar efusivamente por su discurso, al señor Lerroux,— exclamó Unamuno.

De «admirable por su gran sentido político», lo calificó Don Melquiades Alvarez. De «magnífico como discurso y como gesto», Don Santiago Alba. De «incontestable en su última parte», y de igualmente enérgico, en su totalidad, que los pronunciados por Lerroux hace veinte años», el Conde de Romanones. De «sencillamente magnífico», Gil Robles, y Don Joaquín Beunza, jefe de la minoría vasco-navarra. De «transcendente en sus consecuencias políticas», el jefe de los agrarios, Martínez Velasco.

En esos varios juicio está sintetizado el criterio de todos los grupos republicanos y derechistas de la Cámara, menos los ministeriales de la Federación de las Izquierdas. Ni aún éstos pudieron negar ni aminorar la excepcional importancia política y nacional del citado discurso. Nosotros acabamos de leerlo íntegro. Hemos de entresacar de él compendiosamente, los puntos más esenciales.

Según Lerroux el Gobierno actual en vez de solidar la República la ha quebrantado y disociado. Se han desviado los principios de la Constitución y «no se ha podido contener ese desbordamiento anárquico de las masas populares sobre todo en el campo».

«El Gobierno tal como se constituyó en Diciembre de 1931 —son palabras de Lerroux— ha fracasado total y ruidosamente. Este fracaso a mi juicio, ha sido económico, ha sido social y ha sido político».

El fracaso económico lo demuestra «el índice más expresivo de todos», el número de parados que sin ser un conflicto grave en los primeros meses de la República, fué después aumentando cuantiosamente. Este hecho proviene, según Don Alejandro, de la desconfianza pública (de aquella desconfianza que tantas veces hemos señalado desde esta sección) que «al no ver encaminado al Gobierno hacia el equilibrio entre el capital y el trabajo, retrajo e hizo receloso al primero en la misma medida en que al segundo iba faltándole oportunidad para emplearse».

Otro hecho; la disminución en un 50% del valor de la propiedad y la de las transacciones comerciales en la misma proporción. Los industriales tienen hoy un rendimiento casi igual a la mitad de su producción ordinario. Los sucesos del agro van preparando superproducciones agrícolas que serán un conflicto en el mercado.

El fracaso social es, según Lerroux, todavía más manifiesto. «El Gobierno ha legislado (¡cuántas veces lo hemos repetido nosotros!) como si España en su sector proletario se compusiera, exclusivamente, de obreros socialistas. Hay que reconocer que andan sueltas las pasiones; que hay un antagonismo profundo entre dos organizaciones obreras; que la participación de los socialistas en el Poder ha hecho que la legislación social apoye con preferencia a una organización en frente de las aspiraciones de otra y así no llega la paz social. Al Gobierno incumbe, por lo tanto, la responsabilidad del estado de indisciplina social en que vive España. Esta indisciplina ha hecho posibles tragedias como la de Casas Viejas».

En cuanto al aspecto político, Lerroux afirma que también ha fracasado el Gobierno. «Se ha ensañado éste, según él, con torpeza, con falta de tacto y de espíritu verdaderamente liberal contra la Prensa». (El lector recordará nuestras persistentes protestas contra esa represión).

«El Gobierno —dijo Lerroux— no ha influído debidamente sobre ciertas Comisiones ni ha aconsejado a éstas que apresurasen los trámites para que los que están en prisión preventiva no aparezcan por el martirio como purificados ante la opinión».

«Ayer tenía la República —habla Don Alejandro— todas las simpatías. Hoy se han convertido en antipatías».

«El alzamiento del 1o. de Agosto y los sucesos del 8 de Enero y otras agitaciones, se hacen posibles por la falta de equidad y de justicia en las legislación y por la falta de autoridad y de previsión».

La carencia de tacto y de cordialidad produjo, según Lerroux, un estado lamentable entre los que son puramente republicanos (Se refiere el orador a aquella ruptura de la Alianza Republicana que tantas veces hemos deplorado). El Presidente del Consejo prepara una Federación de minorías parlamentarias para tener un instrumento de gobierno que «en puridad y en definitiva vendría a realizar como una especie de secuestro de aquellas prerrogativas que establece la Constitución vulnerando costumbres que están establecidas también en todos los Parlamentos».

«El Presidente del Consejo dice que en la vida política de España no hay otra cosa que el Parlamento. El Gobierno tiene la mayoría de la Cámara, pero esa mayoría (¿podrán contarse las veces que lo hemos afirmado desde esta columna?) no representa el país».

«Si os habéis divorciado de la conciencia nacional —concluye Lerroux— si habéis tenido el infortunio de no acertar, si no podéis enderezar la nave, no tenéis más que un deber; el de dimitir».

Así lo cree Don Alejandro. Así lo estima la opinión pública. Pero no ha habido dimisión hasta ahora. Los socialistas hicieron como que se iban pero se quedaron. Van sin embargo alanceados y heridos.

# La interpelación por lo de Casasviejas puede causar la crisis en España

## *Parece mejorar la situación parlamentaria española*

## El ejecutivo del partido socialista lanzó un manifiesto al pueblo condenatorio de la actitud antirrepublicana del Sr. Lerroux

Casasviejas es en la actualidad el eje del problema parlamentario español, porque numerosos miembros del bloque gubernamental están en desacuerdo con la actuación oficial en ese asunto y puedn abstenerse de votar y no se sabe si el Gbno. podrá mantener una mayoría en las Cortes

MADRID, febrero 23. (A. P.) — El «impasse» parlamentario ha entrado en una nueva fase, por la hábil maniobra de don Julián Besteiro, silenciando temporalmente los obstáculos de los radicales republicanos al orientar las discusiones hacia el reglamento religioso que apoya Lerroux.

De todos modos no se espera que cese el temporal parlamentario, porque los radicales republicanos mantienen su oposición a la forma actual del reglamento y anuncian que «piensan presentar varias enmiendas, pero no obstaculizar». El gobierno sigue con las manos llenas de problemas con los socialistas ratificando su política mediante un manifiesto nacional. Los progresistas y republicanos independientes pidiendo un debate que aclare la situación, y la delicada interpelación sobre los sucesos de Casas Viejas anunciada para la sesión de hoy.

Casas Viejas es actualmente, el eje del problema, porque muchos miembros del bloque gubernamental están en desacuerdo con la actuación oficial en ese caso y pueden abstenerse de votar. El problema se cifra en si el gabinete mantendrá su mayoría contra una oposición combinada.

**MANIFIESTO SOCIALISTA**

MADRID, febrero 23. (A. P.) — El comité ejecutivo del partido socialista ha publicado hoy un manifiesto apelando a la conciencia política de los españoles para que entiendan su situación en el actual problema parlamentario. Declaran en ese documento que ellos lucharon al lado de los republicanos en la creación de la República, y se han mantenido fieles al programa acordado en la fundación del nuevo Estado.

Denuncian la política de obstaculización de Lerroux como anti-republicana y contraria a los ideales de la República, y caracterizan la actitud de Lerroux como peligrosa para la democracia española y de sabotaje republicano.

El manifiesto dice:

La obstrucción lerrouxista obliga al partido socialista a dirigirse a la opinión y organizaciones socialistas de todo el país».

A continuación hace una breve historia de cómo contribuyeron los socialistas al advenimiento de la República, sin reclamar participación en el poder ni después la implantación de leyes que no estuvieran en el programa revolucionario. Declaran que a pesar de tener un ideario diferente del republicano, por ser de mayores aspiraciones, contentáronse con las disposiciones legislativas hechas por la República, habiendo sido correspondida su lealtad sin reservas por parte de los miembros del actual gobierno.

Señalan el contraste de esta actitud con la mantenida por Lerroux, obstruyendo con verdadero sabotaje toda la labor legislativa de la República, actitud esta que creen facciones y que daña la democracia española. Insisten finalmente en que están dispuestos a defender la República, evitando que tengan manchas y corruptelas y que se deshonre el régimen republicano.

## El ingeniero La Cierva y Codorniu ha sido objeto de cordial homenaje por los éxitos logrados con el auto-giro

El homenaje consistió en un banquete organizado por la Federación Aeronáutica Española y en el mismo se dijeron discursos de encomio para el festejado y de amor a España

MADRID, febrero 23. (S. T.) — Organizado por la Federación Aeronáutica Española, se celebró en los salones del Aero Club un acto de homenaje en honor del ingeniero don Juan de la Cierva y Codorniú, a quien, como es sabido, le ha sido otorgada recientemente por la Federación Internacional de Aeronáutica la medalla de oro de 1932.

Al acto estaban invitados el Jefe del Estado y los miembros del Gobierno, pero no pudieron concurrir por estar reunidos en Consejo a la hora en que la referida solemnidad se celebraba.

En torno al ilustre inventor del autogiro tomaron asiento el presidente del Aero Club, señor Paratcha, el vicepresidente, don Herme Piñerúa; el director de la Aeronáutica Civil, señor Alvarez Buylla; el jefe de la Aviación militar, señor Pastor; el señor Fernández Mulero, presidente de la Federación, el teniente coronel Herrera, el señor Chereguini, en representación de la Aeronáutica naval; don José María Aguilar, el señor Domenchina, capitanes Ruiz de Alda, Ríos y Spencer y un gran número de aviadores civiles y militares.

Después de servirse el té, el señor Fernández Mulero ofreció el agasajo al señor La Cierva, y recordó los primeros trabajos llevados a cabo en España por el joven ingeniero y los que realizó en el extranjero más tarde encaminados a perfeccionar el autogiro de que es inventor y que ha merecido la concesión de la medalla de oro de 1932, galardón que ha obtenido en lucha franca y noble con otros ilustres contendientes entre los que figuraba el profesor Picard.

«Pasarás — le dice — a la posteridad. Tu invento, tu apellido y España. La medalla de oro lograste a la Federación Internacional; en letras de oro estarás en el corazón de los españoles».

Grandes aplausos acogieron sus palabras finales.

El señor Paratcha pronunció después unas breves palabras:

«España—dijo—acogió a sus ciudadanos ilustres como el señor La Cierva y les tributa los agasajos que merecen, y ahora el Aero Club — y siempre lo hará, por muchas que sean las vicisitudes por que atraviese—quiere sintentizar en este acto su fervor por quien de tan notoria manera ha sabido agigantar el nombre de España».

A continuación se levantó a hablar el señor La Cierva, que fué objeto de una calurosa ovación.

Con palabra sencilla y emocionada se declaró el hombre más feliz de la tierra al ver el fruto de su trabajo, que, más que tal, fué entretenimiento.

«Lo más grande en mí fué la fe, y lo hecho en nada perjudica a España porque no fuera desarrollado en el propio solar. Contrariamente, la Patria se ve beneficiada por esa labor en el extranjero, ya que dió lugar a que fuera se apreciara más nuestra labor».

Recordó que hoy mismo se cumplían los diez años en que el piloto don Alejandro Gómez Spencer hiciese con su aparato un vuelo en circuito cerrado de cuatro kilómetros, a 25 metros de altura y en cuatro minutos.

El inventor La Cierva

Relató con singular gracejo sus percances y los adelantos logrados hasta asegurar que el autogiro ha dejado de ser un aparato de experimentación. Se trata de una máquina cuyo porvenir estará más cerca de ella que del aeroplano.

Anunció que en sus últimos ejercicios ha conseguido suprimir el timón de dirección, y podrá manejarse como un automóvil Durante más de diez horas comprobó la utilidad de su nuevo sistema, por el que se suprimen todos los mandos menos el rotor.

Terminó agradeciendo el agasajo, y dijo que si su nombre quedaba grabado en los corazones, él tenía que manifestar que en su corazón estaba grabado el nombre de España.

## OCUPADA LA DOCUMENTACION DE LAS BANDAS DE ATRACADORES QUE TRABAJABAN EN BARCELONA

Los reclusos trasladados del penal de Figueras a la Cárcel de Cartagena, se insubordinaron cometiendo varios actos de rebeldía, siendo necesario requerir el auxilio de la Guardia Civil

BARCELONA, febrero 23. ST. La Guardia Civil ha detenido en su propio domicilio, donde se hallaba oculto, al autor del atraco cometido en un establecimiento de tintorería situado en la calle de Paula, en esta capital.

El detenido ha declarado llamarse Antonio Selvas Mora.

Los guardias efectuaron un minucioso registro en su domicilio donde encontraron ciento treinta bombas de dinamita, ciento sesenta cartuchos, tres fusiles y varias armas cortas.

Además, la guardia civil encontró una interesantísima documentación que contiene toda la organización de las bandas de atracadores que existen en esta capital. En la citada documentación figuran varios planos de Barcelona y una lista con los nombres de fabricantes y personas muy conocidos.

El detenido es un muchacho joven y está fichado en la Jefatura Superior de Policía por haber tomado parte en diferentes atracos.

Ante el comisario que le interrogó confesó su participación en el atraco.

**DESORDENES EN UN PUEBLO GRANADINO**

GRANADA, febrero 23. ST. En el pueblo de Castiledo, los obreros intentaron asaltar una dehesa.

La guardia civil acudió inmediatamente al lugar del suceso, siendo recibida a tiros.

Se cruzaron varios disparos, resultando gravísimamente herido uno de los agresores.

También resultó herido un guardia jurado que intervino en el conflicto

**REVOLUCIONARIOS DE TRECE AÑOS**

SEVILLA, febrero 23. ST. Se ha descubierto una banda de anarquistas formada por unos 30 muchachos de 13 a 14 años, que han sido entregados al Tribunal tutelar.

HILO PARA TEJER
*en* COLORES DE MODA
Acabamos de recibir gran cantidad
Pídanos Precios
Ferretería: Monte y Revillagigedo
Teléfono: A-7608
Telégrafo "Gobara"
Gorostiza Barañano y Ca.

ESTOMAGO
hígado, VESICULA;
COLITIS intestinos
úlcera gastro-duodenal:
¡"BISMÁGEN" lo sanará.!
No importa cuán rebelde sea la enfermedad.
No importa cuantos remedios haya usado Ud. con escaso o ningún resultado, ensaye con un frasco del moderno y prodigioso patente en polvo "Bismágen" y
BENDECIRÁ LA HORA EN QUE DECIDIÓ TOMARLO!
Precio, 97 centavos en principales Farmacias y Droguerías de América.

**UNA INSUBORDINACION DE LOS RECLUSOS TRASLADADOS DE FIGUERAS**

CARTAGENA, febrero 23. ST. Los penados que fueron trasladados del penal de Figueras a esta prisión se insubordinaron, negándose a formar y cometiendo otros actos de rebeldía.

El director requirió el auxilio de la guardia civil, que acurió al mando del capitán Pérez Moya. Su presencia bastó para que los presos depusieran su actitud, encerrándose en sus celdas sin más incidentes.

Más tarde, algunos escandalizaron, por lo que fué requerido de nuevo el auxilio de la Guardia Civil, que se presentó en las galerías, calmándose ya definitivamente los ánimos.

## EL GENERAL HEREDIA HA MUERTO AYER

MADRID, febrero 23. AP. Falleció hoy en esta ciudad el teniente general Leopoldo Heredia Delgado, uno de los más antiguos y respetados militares españoles.

**HUELGA DE SINDICALISTAS CATOLICOS**

VALENCIA, febrero 23. AP. Los sindicalistas católicos han declarado hoy una huelga general de 48 horas, protestando contra el desempleo. Los socialistas siguen trabajando.

## El primer ministro Azaña defendió ayer a su gabinete de los ataques de los diputados Sediles, Rodríguez Piñeiro, Algora y Barrios

El diputado progresista Carrillo y el líder federal Franchy Roca declararon que si el Gobierno de Azaña no dimite inmediatamente, presentarán hoy razones por las cuales «no se le debe permitir que continúe en el Poder por un sólo instante más». Sesión extraordinaria de los Ministros

MADRID, febrero 23. AP. El Ministro de Instrucción Pública, Fernando de los Ríos, defendiéndose de la interpelación de ayer, ha declarado que las escuelas son buenas y baratas. Calificó de injusto el ataque de Mello y Royo Villanova, y al momento el diputado Sediles inició una interpelación al gobierno sobre los sangrientos sucesos de Casas Viejas que ha despertado gran expectación.

Sediles dijo:

«Los sucesos de Casas Viejas fueron horribles. Los guardias de asalto obraron brutalmente y sin misericordia».

Al terminar pidió que se castigase a todos los culpables.

El premier Azaña al contestar, declaró que el gobierno no desea «que los sucesos sean usados como arma política».

«La evidencia que tenemos hasta la fecha»—continuó diciendo Azaña—«demuestra que los guardias hicieron fuego únicamente cuando fracasaron todos los otros medios para imponer el orden. La insurrección fué promovida por los elementos comunistas que trataban de echar abajo a las autoridades. La turba abrió el fuego primero, y como es natural, los guardias tuvieron que defenderse. Sin embargo, el caso está todavía abierto y el gobierno desea sobre todo que se haga justicia Cuando se descubran los culpables, se hará justicia rápidamente».

Capitán Sediles

Azaña terminó pidiendo que se tuviera paciencia «hasta que el problema se estudie a fondo».

Rodríguez Piñeiro, miembro de la comisión que investigó los sucesos de Casas Viejas, negó que los radicales republicanos estuvieran tratando de convertir el hecho en un arma política. «El partido no puede poner su bandera en los sangrientos sucesos de Casas Viejas»—dijo.

Rodríguez Piñeiro continuó diciendo que el gobierno había dado órdenes de sofocar el movimiento «por cualquier medio».

El diputado Algora, también miembro de la comisión investigadora, apoyó las acusaciones de Piñeiro, y agregó que hubiera sido una deshonra para España si no se hubiese investigado el asunto. Dijo que si Azaña hubiera ido a Casas Viejas con la Comisión, se hubiera convencido de que los guardias obraron brutalmente.

La sesión se suspendió a raíz de un acalorado debate sobre las distintas interpretaciones de los sucesos.

La interpelación quedó suspendida hasta mañana. Martínez Barrios acusó al gobierno de haber causado la muerte de personas inocentes al dar órdenes de «destruir un nido de rebeldes».

**ANUNCIA AZAÑA LA INTERPELACION**

MADRID, febrero 23. AP. El premier Azaña ha declarado hoy al salir de la reunión del gabinete que se habían tratado de varios decretos sobre personal del Ministerio de Justicia, que fueron firmados.

Agregó que todavía el gobierno carece de candidato para Fiscal de la República.

Finalmente manifestó que espera que esta tarde en la sesión del Congreso quede resuelta la interpelación sobre los sucesos de Casas Viejas.

**REUNION DE LOS DIPUTADOS DE LA MINORIA**

MADRID, febrero 23. AP. Los diputados de la minoría se reunieron después de la sesión de hoy en el Congreso, y acordaron pedir que se nombre una Comisión Parlamentaria para investigar la responsabilidad del gobierno en los sucesos de Casas Viejas.

Rodríguez Piñeiro

El diputado progresista Carrillo y el líder federal Franchy Roca, declararon que si el gobierno no dimite inmediatamente, mañana presentarán razones por las cuales «no se le debe permitir seguir en el poder por un solo instante más».

Los ministros también se reunieron en sesión extraordinaria inmediatamente después de levantarse el Congreso. No se ha sabido el tema de las discusiones, pero Indalecio Prieto y Marcelino Domingo, al ser interrogados, dijeron:

«No hemos tratado de nada importante. Todo va saliendo a pedir de boca».

## LA UNIVERSIDAD INTERNACIONAL DE SANTANDER VA A COMENZAR SU VIDA CON UN GRAN CURSO

Entre los profesores extranjeros que han aceptado ya la invitación, figuran Benedetto Croce, de Italia, y C. Wossler, de Alemania; además de preeminentes figuras hispanas

SANTANDER, febrero 23. (ST.)— La Universidad Internacional de la Magdalena comienza su historia con un curso magnífico, en el que profesarán las primeras figuras de la Universidad española y algunas personalidades preeminentes de las Universidades de Europa.

Aparte del curso para extranjeros se hará, para cumplir una de las finalidades de la gran Universidad santanderina, un curso para estudiantes nacionales, a cargo de los profesores señores Ortega y Gasset, Marañón, Menéndez Pidal, Del Río, Ortega, Blas Cabrera, G. Morante y otros, igualmente ilustres.

Se ha invitado a profesores extranjeros, de renombre universal, a profesar un curso en Santander. Han aceptado, entre otros, el eminente pensador italiano, profesor de Estética en la Real Universidad de Nápoles, Benedetto Croce y el ilustre filólogo alemán, catedrático de Munich y devoto hispanista, Carlos Voosler, ya conocido en la Universidad Española, por haber explicado cursos en Barcelona y en Madrid. El doctor Vossler, creador de un nuevo sentido de la filología (la Neofilología idealista), explicará, en el próximo curso, en la Magdalena, una clase de filología románica.

Están ya cubiertas las plazas de cuantos alumnos, nacionales y extranjeros, pueden alojarse en el palacio de la Magdalena. El Patronato, en vista del éxito extraordinario del nuevo gran Centro de cultura española, se preocupa de habilitar para residencia y aulas los edificios que estaban destinados a la Guardia civil y a las Caballerizas reales, dentro del recinto de la Magdalena. Estos edificios, de moderna y perfecta construcción y de situación espléndida, pueden ser habilitados a muy poco costo.

El profesor Salinas ha estudiado la adaptación urgente de estas edificaciones, con objeto de dar alojamiento al mayor número posible de estudiantes y profesores, tanto nacionales como extranjeros.

## LA "MISS EUROPA" DE 1933 SERA ELECTA ESTE AÑO EN ESPAÑA EN ACTOS ORGANIZADO POR "AHORA"

De acuerdo con el Jurado Internacional de Belleza de París, el diario gráfico citado, hará ir a España a las reinas de bellezas electas por los periódicos europeos

MADRID, febrero 23. (ST.)—En vista del éxito obtenido el año anterior en el concurso para la elección de «Miss España», y del interés que estos torneos de belleza han despertado en el público español, el diario gráfico «Ahora», ha recabado este año del Jurado Internacional de Belleza, radicado en París, que la elección de «Miss Europa», que tradicionalmente se celebraba en la capital de Francia, tenga lugar en Madrid, en la primavera próxima.

La elección de «Miss Europa» es uno de los festejos más brillantes de nuestro tiempo, y se hacía con toda solemnidad en el famoso baile «des Petits Lits Blancs», en París, con la asistencia del Presidente de la República francesa. Este año la simpática fiesta se celebrará en España, como decimos, y de acuerdo con el Jurado Internacional de París, el periódico «Ahora», patrocinador y organizador del concurso, hará venir a España a las «misses» elegidas por los más importantes periódicos de toda Europa, que disputarán a la señorita que resulte elegida «Miss España» el codiciado galardón de la Venus moderna.

Acuden al concurso hasta ahora: Alemania, Francia, Inglaterra, Bélgica, Dinamarca, Francia, Grecia Hungría, Italia, Rumania, Rusia, Turquía y Yugoslavia.

Para la elección de «Miss España» se han convocado previamente concursos en los que se elegirá a las «misses» regionales. Los periódicos encargados de la elección de las «misses» en las distintas capitales españolas son los siguientes: «El Cantábrico», de Santander, por Castilla la Vieja; «La Voz de Aragón», por Aragón; «La Voz de Asturias», por Asturias; «El Día Gráfico», por Cataluña; «La Libertad», por Extremadura; «El Pueblo», por Valencia; «Ultima Hora», por Baleares; «El Tiempo», por Murcia; «El Tribuno» por Canarias; Asociación de la Prensa de Sevilla, por Andalucía; «El Pueblo Gallego, de Vigo, por Galicia; «El Adelanto», de Salamanca; «El Telegrama del Rif», de Marruecos.

## UNA ANECDOTA

### Un Sol que no calienta

El día de la nevada que cayó sobre Madrid un redactor de «El Sol», tenía el encargo de hacer una información acerca de los temporales.

El aludido compañero pensó que nadie podría darle más y mejores datos que un profesor del Observatorio Astronómico, y momentos después llamaba por teléfono.

—¡Oiga! ¿Es el Observatorio Astronómico?

Un ordenanza le contestó:

—Sí, señor.

—Aquí es «El Sol».

El ordenanza muy enfadado, le repuso:

—¡Parece mentira que llamen ustedes a este sitio tan serio para gastar el tiempo en bromas.

Y le colgó el auricular.

## M. AZANA VA A LA CARTERA DE HACIENDA

MADRID, febrero 23. AP. El gabinete ha resuelto que el premier Azaña se encargue de la cartera de Hacienda durante el tiempo que dure la enfermedad de don Jaime Carner.

Gabriel Martínez Aragón, Fiscal de la República, ha sido nombrado presidente del Consejo de Estado, en sustitución de Carlos Blanco, que presentó su renuncia recientemente.

Asegúrase en los centros judiciales que José Valles, sub-Fiscal General, sustituirá a Aragón. José Valles es antiguo miembro de la carrera judicial.

**PIDEN FACILIDADES A LOS GANADEROS GALLEGOS**

MADRID, febrero 23. AP. El Congreso inició hoy con tranquilidad su sesión. El diputado gallego, señor Leandro Pita Romero, pidió autorización para que se facilite la entrada del trigo y maíz procedente de Argentina y Uruguay, para sostener debidamente el ganado, porque esos productos son mejores que el maíz y el trigo nacionales. La petición aspira a una rebaja de derechos arancelarios.

En los centros parlamentarios se había dicho que los diputados gallegos se oponían a la entrada de carnes de Argentina y Uruguay, pero que desean mejores aranceles para los granos con objeto de mejorar su ganadería.

## CARTAS DE ASTURIAS

Por Joaquín B. BONET

El Alcalde de Oviedo, hablando con los periodistas les dijo que durante su estancia en Madrid, se había enterado del proyecto de reformas que va a llevar a cabo el ministro de Instrucción Pública, según el cual vendrá una supresión grande de Universidades, entre ellas la de Oviedo.

Agregaba el Alcalde, señor Miaja, que para evitar esto, Asturias debe actuar con el mayor entusiasmo.

x x x

La Asociación de Agricultores de Gijón eligió la siguiente Directiva:

Presidente.— Baldomero García Medina, de Somió.

Vice.—Manuel Tuya Cifuentes, de Idem.

Secretario.— José Sánchez Lavandera, de Granda.

Vice.— Corsino Sánchez Morán, de Porceyo.

Contador.— José Muñiz Rubiera, de Caldones.

Tesorero.—Nicanor Sampedro, de La Pedrera.

En la misma reunión acordó, como las demás Asociaciones asturianas, protestar del impuesto de la sidra.

x x x

En Gijón ha fallecido la respetable señora doña Consuelo Cienfuegos de Jovellanos y Bernaldo de Quirós, causando su muerte gran sentimiento en toda Asturias.

x x x

Uno de estos días se incorporarán a filas los siguientes mozos de Avilés:

Florentino Alvarez Gutiérrez, Aladino Alvarez Suárez, Fernando Arias García, Joaquín Bernardo Gutiérrez, Miguel Calle Pascual, Florentino Campa García, José Fernández Fernández, Luis Fernández García, Maximino Galiano Suárez, Angel García García, Rafael Fernández Fernández, José García Gutiérrez, José R. García López, Bautista Guardado González, Fernando González, González, Jesús Sala Fernández, Juan R. Lastea Guardado, Manuel Menéndez Llano, Matías Movellán Rodríguez, Víctor Ordóñez Estebanes, Santiago Pérez Arias, Arturo Rodríguez Alvarez, Manuel Rodríguez Menéndez, Luis Saiz Menéndez, Vicente Sánchez González, Acacio S. Villa Fernández y Luis Suárez Busto.

x x x

El Ayuntamiento de San Martín del Rey Aurelio acordó gestionar la prolongación del servicio de autobuses de Langreo, que tiene su término en El Entrego, hasta Sotrondio, habiendo causado júbilo esta noticia entre el vecindario.

x x x

En Gijón, la Peña Galaico-Astur en una fiesta celebrada en sus salones, ha elegido «Miss Carnaval 1933» a la bella señorita, Josefina Miranda, de 17 años.

x x x

El Ateneo Obrero del barrio de La Calzada, en Gijón, ha inaugurado solemnemente el volúmen 3.000 de su Biblioteca Circulante.

x x x

Continúa agravándose la crisis obrera en toda Asturias.

En las principales fábricas se anuncia reducción de personal y los mineros en referendum celebrado al efecto acordaron la huelga general para el día 6 de febrero.

Los Ayuntamientos de Gijón y Langreo, han acordado realizar empréstitos para acometer obras urbanas para mitigar el problema del paro, que es bastante alarmante.

x x x

El Ateneo Popular de Sama de Langreo, ha inaugurado, solemnemente, el volúmen 4.000 de su Biblioteca Circulante.

x x x

El Ateneo de Villaviciosa ha elegido la siguiente Junta Directiva:

Presidente: don David Alonso; vice, don Maximino F. Rey; secretario de Antonio Rodríguez Ballina; vice, don Francisco González; tesorero, don Angel Martínez; contador, don César Brida; vocales: don Manuel Prieto, don Eugenio Pesada, don Eduardo Ordieres, don Cristóbal Cano, don Ramón Caveda (también reelegido) y don Alfredo C. Céspedes.

x x x

En Villaviciosa ha fallecido doña Genara Villazón, esposa de don Antonio García., habiendo sido su muerte sentidísima.

x x x

También en Villaviciosa ha sido pedida la mano de la bella señorita Amalia Villaverde Peón, para el estimado joven Ernesto Sánchez.

x x x

El importante bazar «Masaveu», de Oviedo, ha anunciado a su personal el cierre del mismo, quedando sin empleo unos veinte dependientes.

x x x

En Fresnosa, Infiesto, han contraído matrimonio la bella señorita Oliva Pacho y el apreciable joven don Eladio Covian, de distinguidas familias de Fresnosa y Cazenes.

x x x

Por don Manuel Rodríguez y don Raimundo Alvarez, de Pervera y Guimarán, en Carreño, ha sido abierta una suscripción, que alcanza ya a 580 pesetas, para el estimado vecino de Poago Maximino Alvarez Hevia, que se encuentra enfermo.

x x x

En Gijón han celebrado una fiesta los estudiantes mercantiles y han elegido «Mis Gijón» a la bella señorita gijonesa Carmina Bohua.

M.E.C.D. 2016

# SELECCION CUBANA Y FORTUNA POR LA COPA CDTE. BARRERAS

## GRAN FESTIVAL BALOMPEDICO EL QUE SE OFRECE ESTA TARDE EN EL STADIUM CERVEZA TROPICAL



## RESULTADO DE LAS CARRERAS DE AYER

**DIA 33. FEBRERO 23, 1933 — TIEMPO CLARO. PISTA LIGERA**

**471** ORIENTAL PARK, CUBA — PRIMERA CARRERA— 3 Furlongs — 2YO Maidees — Purse $500 Claiming

| | | | | | | | | |
|---|---|---|---|---|---|---|---|---|
| 450 Brown Polly | 119 | 4 | 3 | 1½ | 1½ | J Bejshak | 7-5 | 7-5 |
| $450^4$ Bungle | 119 | 7 | 7 | $4^{hd}$ | $2^1$ | W Curran | 10 | 10 |
| 400 Trimalta | 119 | 2 | 4 | $2^1$ | $3^{nk}$ | G Moore | 20 | 20 |
| 450 Ma | 119 | 3 | 1 | 3½ | $4^2$ | T May | 15 | 15 |
| $450^2$ Canonazo | 122 | 6 | 5 | $5^{nk}$ | $5^1$ | J O'Malley | 2 | 2 |
| $372^3$ Star Ballot | 122 | 1 | 10 | $8^2$ | $6^{hd}$ | CE Allen | 5 | 5 |
| $421^2$ Shoteur | 122b | 10 | 2 | $6^{1½}$ | $7^{1½}$ | F Horn | 3 | 3 |
| 435 Bubblico | 119 | 8 | 6 | $7^2$ | $8^1$ | H Louman | 5 | 5 |
| ——Hank | 122 | 5 | 8 | 10 | $9^1$ | R Watson | 30 | 30 |
| ——Aevos Girl | 119 | 9 | 9 | $9^{hd}$ | 10 | A Perdomo | 30 | 30 |

P 2:31 Off 2:35½ Time 22 2-5 23 4-5 36 2-5

PRIMERA CARRERA. 3 furlongs. Premio al ganador $380.00. Ganador, potranca de 2 años, hija de Transmute y Priggish, propiedad de Mrs. A. J. Pershall. Arrancada buena, ganador bajo el látigo place lo mismo. Brown Polly se adelantó poco después de la arrancada, ahorró terreno y mantuvo a distancia a sus contrarios. Bungle terminó con buen coraje después de mala partida. Trimalta parecía bien alimentada e hizo buena cacrera.

Reclamable por $2,000.00.

**Brown Polly $7.60, $5.00, $3.40; Bungl $11.60, $3.60; Trimalta $4.60.**

**472** ORIENTAL PARK, CUBA — SEGUNDA CARRERA— 1 Mile & 50 Yards — 3YO — Purse $600 Claiming

| Ind Horses | W | PP | St | ¼ | ½ | ¾ | Str | Fin | Jockey | O | C |
|---|---|---|---|---|---|---|---|---|---|---|---|
| (417) Bea M. | 107 | 6 | 3 | $4^2$ | $3^{hd}$ | $3^{hd}$ | 1½ | $1^1$ | RMntgmry | 8-5 | 8-5 |
| (442) Most Always | 109 | 7 | 1 | 2½ | $2^{hd}$ | $2^{nk}$ | $3^2$ | $2^{no}$ | H Louman | 3 | 3 |
| $396^3$ Authority | 107 | 5 | 2 | $1^{nk}$ | $1^1$ | $1^{hd}$ | $2^{nk}$ | $3^1$ | R Mozer | 3 | 3 |
| 458 Nutting | 102 | 3 | 7 | 7 | 7 | 7 | $5^{nk}$ | $4^{nk}$ | J Mattioli | 8 | 8 |
| (433) Whangdoodle | 109b | 2 | 4 | $5^1$ | $4^{1½}$ | $4^5$ | 4½ | $5^3$ | J O'Malley | 3 | 3 |
| 437 Miss Delight | 103b | 1 | 6 | $6^4$ | $6^2$ | $6^2$ | $6^3$ | $6^6$ | A Gaither | 5 | 5 |
| 454 Thorese Girl | *100b | 4 | 5 | $3^{nk}$ | $5^4$ | 5½ | 7 | 7 | C Martinez | 15 | 15 |

P 2:58 Off 3:00 Time 23 2-5 48 1:13 1:40 1:44

SEGUNDA CARRERA. Una milla y 50 yardas. Premio al ganador $450.00. Ganador, potranca de 3 años. hija de Dozer y Georgie W., propiedad de J. D. Weil. Arrancada buena, ganador bajo el látigo, place lo mismo. Bea M. interceptada en la primera parte del viaje se introdujo junto al riel al entrar en la recta, se alejó en el poste del furlong pero se cansaba al final. Most Always duró más que Authority al final. Esta última hizo un buen esfuerzo.

Reclamable por $1,000.00.

**Bea M $6.20, $4.80, $3.20; Most Always $6.220, $3.40; Authority $2.60.**

**473** ORIENTAL PARK, CUBA — TERCERA CARRERA 6 Furlungs — 3YO — Purse $500 Claiming

| Ind Horses | W | PP | St | ¼ | ½ | ¾ | Str | Fin | Jockey | O | C |
|---|---|---|---|---|---|---|---|---|---|---|---|
| 374 Exiled | 108b | 3 | 1 | | 5½ | $5^{1½}$ | $2^{nk}$ | $1^{1½}$ | A Perdomo | 8-5 | 8-5 |
| 454 Satin Shoes | 111b | 6 | 7 | | 4½ | $2^{1½}$ | $1^1$ | $2^{nk}$ | F Maier | 5 | 5 |
| 410 Home Gossip | 113b | 1 | 5 | | $3^{hd}$ | $4^{hd}$ | $3^1$ | $3^{hd}$ | F Horn | 3 | 3 |
| 323 Gayly Boy | 113 | 4 | 9 | | 7½ | $7^2$ | 5½ | $4^{hd}$ | J Mattioli | 10 | 10 |
| 429 Sauf | 113b | 7 | 12 | | $11^{hd}$ | $9^1$ | $6^{1½}$ | $5^4$ | H Louman | 5 | 5 |
| $436^3$ Air Wise | 113b | 9 | 4 | | $2^{nk}$ | 3½ | $7^1$ | $6^{hd}$ | D Lyons | 5 | 5 |
| † 429 El Polar | *111b | 5 | 10 | | $9^{hd}$ | $6^{nk}$ | $8^3$ | $7^{nk}$ | C Martinez | 40 | 40 |
| 422 Matie Hardies | 109 | 11 | 2 | | 1½ | $1^{hd}$ | $4^{hd}$ | $8^1$ | G Moore | 15 | 15 |
| 402 Royal Express | 113b | 10 | 3 | | $6^2$ | $10^2$ | $10^1$ | $9^{1½}$ | W Curran | 4 | 4 |
| † 337 Wheel Spinner | *106b | 2 | 6 | | $8^{nk}$ | $8^{hd}$ | $9^1$ | $10^1$ | J Westrope | 40 | 40 |
| † 436 Dr Melendez | 108b | 8 | 11 | | 12 | $11^1$ | $11^3$ | $11^5$ | J Sylvester | 30 | 30 |
| 408 Polly F. | 109 | 12 | 8 | | 10½ | 12 | 12 | 12 | R Watson | 20 | 10 |

P 3:24 Off 3:29½ Time 23 2-5 47 4-5 1:13 4-5

TERCERA CARRERA. 6 furlongs. Premio al ganador $380.00. Ganador, potranca de 3 años, hija de Brown Prince II y All Gene, propiedad de J. A. Gavidia. Arrancada buena. Ganador fácil. Place bajo el látigo. Exiled, factor de primera fila en todo el viaje, se fué al exterior del líder en la recta y se alejó bajo el látigo de su jinete al final. Satin Shoes tomó la punta en el poste del furlong y se mantuvo hasta el final en buenas condiciones. Home Gossip estuvo por el interior de los líders en todo el viaje.

Reclamable por $800.00.

**Exiled $8.40, $5.20, $4.60; Satin Shoes $6.00, $5.00; Home Gossip $4.80.**

**474** ORIENTAL PARK, CUBA — CUARTA CARRERA 6 Furlongs — 4YO&Up — Purse $500 Claiming

| | | | | | | | | | | |
|---|---|---|---|---|---|---|---|---|---|---|
| 444 Craigco | *109b | 7 | 7 | $4^{1½}$ | $3^4$ | $2^{1½}$ | $1^3$ | J McLeary | 8-5 | 8-5 |
| (414) Tombereau | *112b | 3 | 2 | $1^{1½}$ | $1^3$ | 1½ | $2^1$ | O Whalen | 3 | 3 |
| 398 Infinitus | *112b | 9 | 8 | $8^{hd}$ | $6^{nk}$ | $5^2$ | $3^{nk}$ | E Himes | 10 | 10 |
| $444^4$ ChrlieMcCroan | 117 | 4 | 3 | $5^2$ | $4^2$ | $3^{nk}$ | $4^2$ | H Louman | 15 | 15 |
| $455^3$ Annette B | 109 | 10 | 1 | $2^2$ | $2^{hd}$ | $4^{hd}$ | $5^3$ | J O'Malley | 5 | 5 |
| 329 Tinge | 114 | 6 | 6 | $7^4$ | $5^1$ | $6^{1½}$ | $6^{hd}$ | J Mattioli | 4 | 4 |
| 444 Home Shore | 114b | 1 | 10 | $9^{hd}$ | $9^{10}$ | $8^{hd}$ | $7^3$ | T W Shaw | 30 | 30 |
| 443 Topsie H | 109 | 2 | 5 | $6^{hd}$ | 7½ | $7^{hd}$ | $8^5$ | R Clemons | 15 | 15 |
| ——Campomanes | 115b | 5 | 4 | $3^{hd}$ | $8^{hd}$ | $9^{10}$ | $9^{15}$ | E Terán | 2 | 2 |
| 442 Trappy | 115b | 8 | 9 | 10 | 10 | 10 | 10 | D Cox | 40 | 40 |

P 3:53 Off 3:59 Time 22 4-5 47 1:13

CUARTA CARRERA. 6 furlongs. Premio al ganador $380.00. Ganador, jaca de 4 años hija de Craigangower y Talco. Propiedad de H. Herron, Arrancada buena, ganador fácil, place bajo el látigo. Craigeo mejoró de posición continuadamente al rodear la curva lejana, respondió a la presión de su jockey y se alejaba al final. Tombereau tomó cómoda ventaja, ahorró terreno y no sufrió percances. Infinitus se quedó en el post y terminó con grandes bríos.

Reclamable por $800.00.

**Craigco $16.40, $5.80, $4.40; Tombereau $5.40, $4.80; Ilfinitus $3.80.**

**475** ORIENTAL PARK, CUBA — QUINTA CARRERA 6 Furlongs — 4YO&Up — Purse $500 Claiming

| | | | | | | | | | | |
|---|---|---|---|---|---|---|---|---|---|---|
| $447^4$ Jaz Age | *112b | 8 | 1 | $1^2$ | $1^3$ | $1^2$ | $1^{1½}$ | J Westrope | 2 | 2 |
| $443^4$ Film | 117b | 4 | 5 | $4^{hd}$ | $3^1$ | $3^1$ | $2^{nk}$ | G Moore | 5 | 5 |
| 419 Liberty Ace | *112b | 5 | 4 | $3^{1½}$ | $2^2$ | $2^{hd}$ | $3^{no}$ | J McLeary | 3 | 3 |
| $432^2$ Grand Union | 114b | 3 | 7 | $5^2$ | $5^4$ | $4^{hd}$ | $4^2$ | J Mattioli | 6-5 | 6-5 |
| 425 Wotta Life | *104 | 1 | 6 | $6^{nk}$ | $6^{hd}$ | $6^6$ | $5^{hd}$ | J Cassard | 15 | 15 |
| $404^4$ Jib Boom | 114b | 2 | 3 | $2^{hd}$ | 4½ | $5^3$ | $6^5$ | R Watson | 5 | 5 |
| 455 Fast Life | *112 | 6 | 2 | $7^3$ | $7^3$ | $7^3$ | $7^3$ | H Chinn | 20 | 20 |
| 437 Stefan's Lass | *104b | 7 | 8 | 8 | 8 | 8 | 8 | J Flynn | 30 | 30 |

P 4:23 Off 4:25 Time 22 2-5 46 3-5 1:12

QUINTA CARRERA. 6 furlongs. Premio al ganador $380.00. Ganador, jaca de 5 años, hija de Great Jaz y Elga. Propiedad de C. L. Harris. Arrancada buena, ganador hostigado. place lo mismo. Jaz Age asumió una cómoda delantera y fué mantenida ahorrando terreno en las curvas, pero se estaba cansando al final. Film, factor en toda la carrera, terminó con gran coraje Liberty Ace respondió al final.

Reclamable por $800.00.

**Jaz Age $5.80, $4.40; $3.60; Film $14.40, $9.20; Liberty Ace $5.20.**

**476** ORIENTAL PARK, CUBA — SEXTA CARRERA 1 & 1-8 Miles — 4YO&Up — Purse $600 Claiming

| | | | | | | | | | | | |
|---|---|---|---|---|---|---|---|---|---|---|---|
| (441) Polar Sea | *111b | 1 | 2 | $1^{hd}$ | $1^{hd}$ | $1^{nk}$ | 1½ | $1^{1½}$ | J Flynn | 1 | 1 |
| $440^4$ Water Port | 106 | 5 | 4 | $4^{12}$ | $4^{15}$ | $3^1$ | $2^2$ | $2^6$ | J Boucher | 5 | 5 |
| (413) Good Jest | 116 | 2 | 1 | $2^4$ | $2^4$ | $2^{1½}$ | $3^2$ | $3^2$ | D Cox | 3 | 3 |
| (437) Pan | 116 | 4 | 3 | $3^5$ | $3^3$ | $4^{15}$ | $4^{10}$ | $4^8$ | J Mattioli | 7-5 | 7-5 |
| (349) Gully Jumper | 116b | 3 | 5 | 5 | 5 | 5 | 5 | 5 | W Curran | 10 | 10 |

P 4:49 Off 4:50 Time 23 47 1:12 2-5 1:38 4-5 1:53

SEXTA CARRERA. Milla y octavo. Premio al ganador $450.00. Ganador, jaca de 8 años, hijo de Polymelian y Snoweapt, propiedad del Dr. Bavastro. Arrancada buena, ganador fácil, place lo mismo. Polar Sea tuvo velocidad inicial pero fué ligeramente contenido, venció a Good Jest en la recta e hizo otro tanto con Water Port. Water Port respondió al final vino por fuera con vigor pero no pudo vencer al leader. Pan, contenido, no pudo alcanzar luego a los leaders.

Reclamable por $1.000.00.

**477** ORIENTAL PARK, CUBA — SEPTIMA CARRERA 1 Mile & 50 Yards — 4YO&Up — Purse $500 Claiming

| | | | | | | | | | | | |
|---|---|---|---|---|---|---|---|---|---|---|---|
| $459^4$ Robrack | *111b | 6 | 8 | $8^1$ | $7^{1½}$ | $4^{hd}$ | $5^{hd}$ | $1^{hd}$ | J Flynn | 5 | 5 |
| 459 Surly | *106 | 4 | 3 | $2^2$ | $2^1$ | $2^{hd}$ | $1^{hd}$ | $2^1$ | J Westrope | 5 | 5 |
| † 423 Bee Jay | 113b | 7 | 10 | $10^4$ | $9^3$ | $8^1$ | $6^{1½}$ | 3½ | T Sanchez | 30 | 30 |
| $461^3$ Marsala | *106b | 2 | 1 | $3^{nk}$ | $3^{hd}$ | $3^{nk}$ | 2½ | $4^{nk}$ | O Whalen | 8-5 | 2 |
| $459^3$ Rough Rider | 109b | 10 | 11 | 11 | $10^2$ | $10^5$ | $9^2$ | $5^{1½}$ | J Boucher | 5 | 5 |
| 452 James T | 104b | 11 | 4 | $1^1$ | $1^{1½}$ | $1^{1½}$ | $3^{hd}$ | 6½ | J Sylvester | 15 | 15 |
| 441 Politen | 116b | 3 | 9 | $9^3$ | 8½ | $7^{hd}$ | $8^1$ | $7^{nk}$ | J Mattioli | 2 | 6-5 |
| † 459 Grey Gull | *103b | 8 | 7 | $6^3$ | $5^{hd}$ | $6^{hd}$ | $4^{nk}$ | $8^{hd}$ | R Cole | 30 | 30 |
| 463 Thunderspeed | 104b | 9 | 6 | $4^{1½}$ | $4^{1½}$ | 5½ | $7^{hd}$ | $9^1$ | A Gaither | 20 | 20 |
| $463^3$ Zembla • | 105 | 1 | 2 | $7^1$ | $6^{nk}$ | $9^2$ | $10^5$ | $10^5$ | J O'Malley | 5 | 5 |
| 462 Indian Witch | 109 | 5 | 5 | $5^{hd}$ | 11 | 11 | 11 | 11 | T W Shaw | 15 | 15 |

P 5:13 Off 5:17 Time 23 1-5 48 1-5 1:14 1:40 2-5 1:44 2-5

**Polar Sea $4.40, $2.00; Water Port $4.20, $3.20; Good Jest $3.00.**

SEPTIMA CARRERA. Milla y 50 yardas. Premio al ganador $380.00. Ganador, jaca de 5 años, hijo de Wrack y Robinette, propiedad de A. Broderman. Arrancada buena, ganador bajo el látigo place lo mismo. Robrack buscó su brecha por la parte exterior, respondió en la recta y derrotó a Sunrly en los últimos saltos. Surly realizó un buen esfuerzo al final. Bee Jay se torció hacia adentro.

Reclamable por $800.00.

**Robrack $19.20, $10.80, $7.40; Surly $5.00, $18.20; Bee Jay, $11.00.**

## JAY BOZEMAN DERROTO EN LOS DOS BLOQUES A COCHRAN: 57x50 Y 59x48

NEW YORK, febrero 23. (AP).—Jay Bozeman ganó hoy los dos bloques del match de exhibición de carambolas por tres bandas que está celebrando con Welker Cochran, campeón mundial, en el Strand, tomando una delantera de 400 puntos por 398.

## NO SABE TODAVIA PAUL FARRELL SI ACEPTA O NO LA CLASIFICACION A

AUBURN, N. J., febrero 23. (AP).—Paul Farrell, presidente de la New York and Pennsylvania, anunció esta noche que su circuito se reunirá el próximo martes, día 28, en Williamsport, Pa., para decidir si aceptaba o no la clasificación de liga clase «A» que le dieron los magnates el pasado miércoles.

CUIDADO! PREVENGASE!
EVITE EL CONTAGIO VENEREO
+ USE SANITUBES +
De venta en Boticas y Vidrieras.

La candidata del Iberia para el Reinado del Balompié es la distinguida señorita Manuelita Arias. Dicho nombramiento fué hecho con el beneplácito de la masa social de dicha institución balompédica.

## JOHNSTON DECLARA TENER ASEGURADA LA PELEA DEL KID

Por contratos firmados el cubano no podrá pelear con Watson a no ser en N. Y.

NUEVA YORK, febrero 23. (AP.) Jimmy Johnston, promotor del Madison Square Garden, anunció hoy que Kid Chocolate estaba perfectamente firmado para pelear con Swaman Watson, el púgil inglés, aquí, recibiendo el 37 y medio por ciento de lo que se naga en las taquillas, según se le da a todos los campeones.

El viejo promotor hizo esta declaración, aclarando una noticia llegada de la Habana, donde se dice que Pincho Gutiérrez acaba de afirmar que piensa llevarse a Chocolate para España en el próximo mes.

En el despacho se aseguraba que Gutiérrez había recibido una proposición de diez mil pesos para pelear a Chocolate con Watson en Inglaterra y que tenía intención de aceptarla, siempre y cuando se le elevara la cantidad un poco más.

Johnston aseguró haber hablado hace poco con Chocolate y que el Kid seguía de acuerdo con él en lo que se había planeado primeramente. «A tal punto llega esto» — dijo Johnston hoy—. «que Chocolate pensaba gestionar sus papeles de reingreso en New York dentro de una semana».

Johnston tiene pensado celebrar la pelea de Watson y Chocolate en los meses de verano, en el ring que tiene el Garden en Long Island.

**SE RETIRA KID KAPLAN**

Mientras tanto, noticias recibidas de Hartford, Conn., permiten asegurar que Louis Kid Kaplan, ex campeón mundial de los pesos plumas, ha anunciado una nueva retirada del ring, siendo esta la tercera vez que tal cosa hace.

El veterano pugilista, que se enfrentó con los mejores de su clase y muchos de la división light durante un período de dieciseis años, aseguró que estaba convencido de que su constitución física no le ayudaba en nada a sostenerse en el ring. Una derrota decisiva que recibió el lunes en New Haven le hizo llegar tan resuelta solución.

Kaplan salió hace poco del hospital, donde estuvo curándose de heridas recibidas en las manos y en los ojos.

## VENCIO MOREJON

**MADRID, España, febrero 23. (AP). — Un pugilista cubano, Morejón, pesando 154 libras, derrotó hoy al italiano Erba, de 156, cuando el último fué descalificado por pegar bajo en el sexto round del combate que ambos efectuaban.**

## INICIARON SUS PRACTICAS LOS PITCHERS Y CATCHERS DEL PITTSBURGH PIRATAS

PASO ROBLES, Calif., febrero 23. AP.—Los pitchers y catchers del Pitburgh iniciaron hoy su entrenamiento de la primavera con dos ligeras prácticas. El manager Gibson inició las actividades con una larga carrera de media milla, realizando después una ligera práctica al bate. Catorce pitchers y cuatro catchers participaron en las actividades. Los demás miembros del team se esperan para la próxima semana. Todos los players estaban en excelente forma. El pitcher Ray Kremer reportó con 194 libras de peso.

## FRONTON JAI-ALAI

Programa oficial para la función de hoy a las 8 y cuarto p. m.:

PRIMER PARTIDO a 25 tantos: Morales y Goyo blancos, contra Juanito y Escarza azules. A sacar ambos del cuadro 9½.

PRIMERA QUINIELA a 6 tantos: Andrés, Vallejo, Mir, Creus, Morales y Juanito.

SEGUNDO PARTIDO a 30 tantos: Celaya y Echeverría blancos, contra Urizar e Ibarlucea azules. A sacar ambos del cuadro 10.

SEGUNDA QUINIELA a 6 tantos: Echeverría, Motrico, Urizar, Celaya, Ochoa y Maguregui.

TERCER PARTIDO a 30 tantos: Andrés y Vallejo blancos, contra Motrico y Mir, azules. A sacar ambos del cuadro 10.

## TOPICOS FUTBOLISTICOS
### a cargo de PETER

—Enorme entusiasmo para la gran fiesta balompédica de hoy.
—En el equipo del Fortuna jugará el costarricense Argüello.
—Juventud Asturiana en forma de vencer a los Campeones.

UNA gran fiesta balompédica será la que se ofrecerá esta tarde en el Stadium Cerveza Tropical, que vestirá sus mejores galas para recibir a la afición futbolística que vaya al gran estadio en busca de las emociones que sin duda alguna, habrá en los tres partidos y medio (la fracción suponemos que la habrán interpretado ustedes por el match de árbitros y periodistas) que se ofrecen y por conocer la Reina del Balompié en 1933, saber quién es el equipier que se elige como el jugador más útil a su Club durante el año 1932, y por ver también, ¡qué caray!, si alguno de los objetos que se rifarán entre la concurrencia, le toca en suerte. Motivos, pues, los hay suficientes para esperar una gran entrada.

La empresa del Stadium Cerveza Tropical que es, dicho sea en honor a la verdad, donde más calor y simpatía encontró la Comisión Organizadora del festival balompédico de esta tarde, ha adornado primorosamente el palco que ha de ocupar la Reina del Balompié y sus Damas; tan pronto como se conozca el resultado de la votación se dará a conocer a la afición el nombre de la Reina, se le pondrá la banda que así lo acredita y se le hará entrega al distinguido grupo de entusiastas y bellas señoritas sendos bouquets de flores.

También se dará a conocer por el Magna Vox del Stadium Cerveza Tropical el resultado de la votación que se ha hecho para designar el jugador más útil a su Club, así como los dos que le siguen, ya que los cronistas balompédicos han dispuesto que haya un regalo, aunque modesto, para los que ocupen el segundo y tercer lugar en dicha elección.

La fiesta futbolística de esta tarde comenzará con un match de infantiles. La Crónica Balompédica, que siempre ha enfilado sus entusiasmos para que los Clubs de Primera Categoría tengan equipos infantiles, no ha querido dejar pasar esta oportunidad para dar una demostración más de lo atractivo que resultan estas competencias entre los chicos que prometen y entre los cuales se encuentran las estrellas del mañana.

Karoly Katzer, que ha sido el encargado de matchear este encuentro nos ha dado esta alineación:

**Fortuna.**—Juanito, José y Fuentes; Oreja, Gutiérrez y Bartolo; Cuco, Gutiérrez II, Mauri, Julio y Charleston. Reserva: Juanito.

**Centro Gallego.**—Roberto, Vila y Gallego; Bolillo, Pepón y José; Guayabo, Macho, Orestes, Mongo y Benito. Suplente: Muñequito.

Jugarán tiempos de veinte minutos.

Después jugará la Selección Cubana contra el equipo del Fortuna. En este match se discutirá la Copa donada por el comandante Alberto Barreras, presidente del Senado, que es un gran entusiasta del sport, demostrándolo con su asistencia a la mayor parte de los encuentros que tuvieron por escenario el «Parque Muntal», en el Vedado, acompañado siempre de su amigo el doctor Julián Modesto Ruiz, que fué presidente de la Asociación de Foot Ball de la República de Cuba.

El Fortuna se presentará con sus mejores elementos. Estará Soto Buroy en el extremo izquierdo y hará su debut el gran centro medio Argüello, el otro tico, que vino con Soto y con Hut, y que el presidente del Fortuna, señor Enrique Fernández, como una deferencia a los cronistas de Balompié, reservó para presentarlo a la afición en la gran fiesta de hoy.

Las probables alineaciones serán éstas:

El Fortuna se presentará íntegro solo que en lugar de Strauss II va Argüello.

**Selección Cubana:** Miguelito Roselló, Evelio y Pirulí, Requejo, Vicente Rodríguez y Ochoa; Pedrito, Bebito, Mario, Neno, (si dan el correspondiente permiso), e Isleñito.

Antes del match final, jugarán árbitros contra periodistas. Un encuentro que al principio sólo parecía una broma, pero que los árbitros lo tomaron en serio, y con el objeto de que no se atribuyese a miedo, los de la pluma, sin práctica, organizaron el once y van dispuestos a hacer su «papelito».

La alineación de estos equipos, o lo que sea, será así:

**Arbitros.**—Alis, Dunjó y Corado; Norberto, Gorrín y Pelegrín; Hermida, Polo, Saturnino, Solsona y Pagés.

**Periodistas.**—Caracuel, Mamerto y Navarrete; Mazo, Ferré-Elías y Chutazo; Panchito, Belorcio, Jiménez, Pascual Jr. y Funcasta.

El número final será el de Juventud Asturiana y Deportivo Centro Gallego, los dos equipos rivales que acusaron tan buena forma en los partidos de Campeonato jugado el pasado domingo. El once de los toros se ha estado preparando, como en anteriores días, en «Luna Park», y en esas prácticas el conjunto ha acusado una forma estupenda y por eso hay gran optimismo entre los que siguen a las sedas de los conquistadores del Trofeo Omega, pero no basta el optimismo, hace falta algo más, se necesitan meter goals, y ya al hablar de esto hay que poner atención a las bondades del equipo Campeón Nacional. El Deportivo Centro Gallego demostró el domingo que está en su mejor forma, y se espera que lo siga demostrando esta tarde.

El señor Antonio de la Cruz, que parece está actuando de presidente del Iberia, nos envía una nota para su publicación en la que se dice poco más o menos, esto:

### PROGRAMAS PARA ESTA TARDE Y EL DOMINGO 26

**HOMENAJE A LOS CRONISTAS BALOMPEDICOS**

1: Infantiles. Fortuna Sport Club vs. D. Centro Gallego.
2: Selección Cubana vs. Fortuna Sport Club.
3.15: Periodistas vs. Arbitros.
3.45: Juventud Asturiana vs. D. Centro Gallego.

Durante el desarrollo de este programa se llevará a efecto la votación y escrutinio del certamen para elegir la Reina del Balompié.

**PROGRAMA PARA EL DOMINGO 26 DE FEBRERO, STADIUM TROPICAL**

**En opción al Campeonato de Primera Serie B.**

1: Deportivo P. Fernández vs. Cultural.

**En opción al Campeonato Provincial:**

2.10: Fortuna Sport Club vs. Olimpia Sport Club.
3.45: Deportivo Centro Gallego vs. Iberia F. B. Club.

Delegado deportivo: Jesús Lacera.

**En opción al Campeonato de Segunda Categoría:**

2: R. M. de Labra vs. Nacional F. Club.
3.10: Athletic F. B. Club vs. Deportivo Español.
4.20: Racing F. B. Club vs. Deportivo Europa.

«Hoy se celebra por primera vez el festival homenaje, que la Federación de Futbol de la Habana, dedicará a los cronistas de Balompié de los diarios habaneros, en cada año.

Bautizaron los muchachos de la prensa este festival con el nombre de «Día de Futbol» y como reciprocidad a los entusiasmos y sacrificios de la grey periodística por nuestro querido deporte, con todos nuestros entusiasmos debemos los iberistas prestar nuestra más ferviente cooperación para que el homenaje resulte lo más lucido posible.

Espero, pues, que la afición iberista, formando compacta masa, concurra al Stadium Cerveza Tropical, galante y festiva para así demostrar nuestra sincera y ferviente simpatía por los homenajeados».

También el señor José María Prieto, presidente del Deportivo Centro Gallego, nos envía una alocución dirigida a los socios de ese Club para que concurran todos a la fiesta de esta tarde en el Stadium Cerveza Tropical y que se fijen que adherido a la entrada va el voto que tienen que depositar en la urna correspondiente a esa sociedad que presenta como candidata al Reinado del Balompié en 1933, a la señorita Carmita Vila.

«La Voz Deportiva», como una cortesía para los organizadores de la «Fiesta del Fútbol», ha donado parte de la tirada de su primer número, que será repartido gratuitamente a los concurrentes a «La Tropcial.»

Hemos visto el primer número de esta nueva etapa y hemos advertido que colaboran en ella los más destacados críticos deportivos de Cuba, por lo tanto, le auguramos un éxito a Miguel Pascual. Vale solamente cinco centavos.

Señorita Carmita Vila, candidata del Deportivo Centro Gallego para el Reinado de Balompié, justa en la que toma parte la afición balompédica que hoy concurrirá al Stadium Cerveza Tropical.

## YA LLEGARON CUBS Y GIANTS A SUS CAMPOS PARA EL TRAINING

Grimm estaba satisfecho y asegura que volverá a ganar. Terry fué directo de Memphis

LOS ANGELES, Calif., febrero 23. Charlie Grimm, manager de los Cubs de Chicago, pasó hoy por aquí, enfermo del lumbago, con un grupo de sus campeones en dirección al campo de entrenamiento de las islas Catalinas, donde realizarán el entrenamiento primaveral.

Los Gigantes llegaron también deteniéndose en la ciudad para iniciar sus trabajos en el campo de training de Wrigley Fiel, pero, más discreto y modestos que sus rivales abandonaron silenciosamente el tren dejando todos los honores y fotografías para los Oseznos.

A pesar de su lumbago, que le ataca todos los años, Grimm pudo sonreir ante los periodistas, asegurando que este año tenía un magnífico conjunto, perfectamente reforzado en algunos departamentos, para repetir en la Liga Nacional. Afirmó que Babe Herman aumentaría grandemente las probabilidades del team, ayudado por las magníficas condiciones en que se encuentra.

Interrogado largamente por los cronistas dijo que su infield debía jugar mejor que el año pasado, debido a que Herman y Jurges tendrían más experiencia y habló largo y tendido de Lon Warneke.

Bil Terry no llegó con sus jugadores, procedente de New York. El joven manager reportó directamente de su casa de Memphis y se encontró con sus jugadores en el mismo Wrigley Field, en las últimas horas de la tarde.

Los Cubs tienen ahora 15 jugadores en las Islas Catalinas, y los Gigantes catorce en Wrigley Field. Los demás se les unirán para el dos de marzo.

## Hoy pediremos, a grito patriótico, entradas del homenaje a Eguiluz

Lizárraga y Salazar ganaron casi de calle a Morales y Goyo. En el fenomenal, arrollaron Arana y Areitio. En el tercer partido, venció la notable pareja Ferrer y Vallejo

### PARA HOY: CELAYA-ECHEVERRIA VS. URIZAR-IBARLUCEA

Y aunque a ustedes les parece, nosotros, los populares, llegamos al frontón de la bulla más vulgarmente conocido por el Jai-Alai, que quiere decir alegre fiesta en vasco flamenco. Serenamente, ordenadamente, calladamente, como todas unas personas la mar de formales y haciendo lo de «cabeza variación derecha», como los soldados cuando van de marcha, nos acercamos a la taquilla, pedimos de lo grande, para asistir al gran homenaje de Emilio Eguiluz—noche triunfal del tres de marzo que viene volandito—, pagámoslo muy religiosamente y nos fuimos con la música a otra parte: música que era de palmas, de voces, de discordia entre todos los orates de la fraternidad de Concordia y de Lucena.

Y pensando, como pensantes filócofos, graves y profundos, colegimos que si hoy los que iremos aunque sea de cráneo al gran homenaje del Intendente, vamos a la chita y callandito, hoy, que es viernes elegante, noche de elegancias y de aristocracias, llegaremos pidiendo localidades para la noche gloriosa a grito pelado, conmemorando el glorioso y patriótico Grito de Yara, crisol do se fundió un pueblo nuevo a la libertad de los pueblos libres y redentos. Y a otra cosa que produzca más: al gran peloteo de la noche popular del jueves, que los entusiasmos andan que arden. Partido primero, que salieron a pelotear los blancos Lizarraga y Salazar y los azules Morales y Goyo. Por cierto que Goyo venía metido en unos pantalones que parecían, por lo amplios, dos fundas para piano de cola. Y un empate en una y otro en la dos. Y se acabaron. Fué orden terminante de los dos blancos, que pusieron verdes a los azules, a los cuales les ganaron de callejón, dejándolos en diecinueve, a donde llegó Morales, porque lo que es Goyo no pudo estar peor; se enredó en los pantalones y claramente clarificado no dió una. Boletos a $2.80. Boletos de la primera quiniela, de Ferrer, a $3.40, y la de Ferrer y Creus a $16. Ni de la una ni de la otra tragamos ni un mosquito.

Pero tan encantados como si la hubiéramos cobrado doble, entramos en los laberintos, que algún día o noche tienen que ser verdaderamente fenomenales, porque la verdad, algunas noches salen como fenomenales con alpargata rota. Lo peloteaban cuatro cestas de las insignes: las de los blancos Arana y Areitio y las de los azules Argoitia e Ibarlucea. Y lo mismo que ella me dijo a mí y que yo les conté a ustedes en renglones anteriores. Se da un empate en una y otro en dos y ya n se dan más; por la orden de los artistas que vestidos como don Tancredo salieron jugando un horror de bien y se lo llevaron como entierrito de in ligente, de parao y de paria, de prisita y volandito. Arana trasteando en la proa como los buenos matadores de toros trastean a los miuras para doblarles la tette y hacerles morder el polvo y Areitio, como en aquellos días, precursores a la República española, que andaba por Madrid chaqueta al hombro y estaca en la diestra esperando la orden de «levántete y anda», y anda a estacazo limpio, que la cosa se armó. Los dos completaron una buena faena, desde la cruz a la punta del puñal, que canta la copla. Lamentamos no poder decir lo mismito de los dos azules, que a las primeras de cambio se agacharon y perdieron los pieses y se les apagaron los quinqueses y claro, ciegos perdíos, le dieron a la pelota palo de ciego, que es la de tanto tonto para el contrario. Boletos a $3. Boletos de la segunda quiniela, de Argoitia, a $3.40, y la de Argoitia y de Millán, a $18. Y como en la anterior, nada de cobrar.

Y así, con la cabeza colgante y con el corazón en el tacón, llegamos al tercero, que debatían los blancos Millán y Arrondo y los azules Ferrer y Vallejo, que rompen la molienda dándole bastante dulce al canasto para una buena decena de arranque; con empates en una, dos, cuatro, seis, siete y ocho. Más bravo y valiente el peloteo: iguales a quince y luego dos rachas, insuperable la de Ferrer, que cubrió cancha como nadie y mejor que nadie y de Vallejo, que peloteó como un gran zaguero, y los azules que apelaron a todas las buenas defensas imaginables, se quedaron en el tanto 26. Boletos a $2.40. Y nada más el jueves.

RIVERO.

## SELECCIONES PARA HOY
### Por SALVADOR

**PRIMERA CARRERA.—RECLAMABLE**

Milla y 50 yardas. Para ejemplares de tres años y más.

PREMIO 500 PESOS

**BAIGNEUSE en su distancia**

| | | |
|---|---|---|
| Baigneuse | 95 | Su última lo acredita |
| Dianamide | 100 | Está en buenas manos |
| My Madam | 95 | En su última se abrió en todas las curvas |
| Gradiset | 103 | Compañero de cuadra de Fair Atlna (Peligro). |

También correrán: Indiazen, 100; Sandals, 108; Southren Cluod, 113; Joe Adams, 108; Thistle Evie, 113 y Dr. Meléndez, 92.

**SEGUNDA CARRERA.—RECLAMABLE**

6 furlones para ejemplares de tres años.

PREMIO 500 PESOS.

**HEART BREAK de nueva cuadra**

| | | |
|---|---|---|
| Heart Break | 111 | Paseó en su primera salida |
| Nomin | 111 | El contrario lógico a batir |
| Miss Hutcheson | 106 | Pésimamente corrido en su última |
| Dr. Jillson | 116 | Médicos son triunfos |

También correrán: Tussle, 106; Callie, 108; Wild Money, 108; y Cynara, 106.

**TERCERA CARRERA.—RECLAMABLE**

5½ furlones. Para ejemplares de cuatro años y más.

PREMIO 500 PESOS

**VALLEY con su verdadero dueño**

| | | |
|---|---|---|
| Valley | 113 | S. Gobert, lo entiende bien |
| Alcove | 109 | Ya está en su forma |
| Little Turtle | 114 | Su última magnífica |
| Allanah | 113 | Si hay sorpresa será ésta |

También correrán: Dunny Boy, 114; Ima Highone, 109.

**CUARTA CARRERA.—RECLAMABLE**

6 Furlones. Para Ejemplares de cuatro años y más.

PREMIO 500 PESOS

**CROSSBONES está madurito.**

| | | |
|---|---|---|
| Crossbones | 107 | Corrió con mejores en su última |
| Regina H. | 102 | Tomará la punta hasta que la alcancen. |
| Grand Champion | 110 | Tiene perdido su título |
| Hard Rock | 105 | Es peligroso. |

También correrán: Abduction, 107; Shield, 102; Silver Wave, 108; Spectre, 97; Play Choice, 110; Murmuring Pines, 102; Sir Alwington, 105; Torchfire, 102; Billycoo, 100, Hamhocks, 104; Corbeau, 110 y Mc Tinkle, 107.

**QUINTA CARRERA.—HANDICAP**

**INDEPENDENCIA**

Milla y Dieciseisavo. Para Ejemplares de tres años y más

PREMIO 3.000.00 PESOS

**PIGEON HOLE candidato del Sweepstakes**

| | | |
|---|---|---|
| Pigen Hole | 115 | Ya jugó con estos niños |
| Druggist | 108 | El mejor tiempo de la temporada en esta distancia. |
| Fortunate Youth | 110 | Mr. Friedlain cifra sus esperanzas en él. |
| Cambridgshire | 108 | Lo mismo piensa Don Carlos de éste |
| Boscobel | 100 | Un chance |
| Whisking | 100 | No anda bien. |

**SEXTA CARRERA.—RECLAMABLE**

**GRITO DE BAIRE**

6 furlones para ejemplares de cuatro años y más

PREMIO 500 PESOS.

**CLEMMIE se destaca en este grupo**

| | | |
|---|---|---|
| Clemmie | 108 | Debió ganar su última |
| Gunfire | 113 | Si llueve gana. |
| Buster B. | 105 | Viene mejorando en cada salida |
| Tortway | 107 | Su última de favorito hizo un palezo. |

También correrán: Ruth Marie, 108; Nelson, 107; Dais, 99; James T. 104; Gabrielle, 104; Chianti, 113; Loyola, 113; Precious Ann, 105; Tricycle, 110; Excavation, 104; y Arro-gant, 102.

**SEPTIMA CARRERA —RECLAMABLE**

Milla y cincuenta yardas.

PREMIO 500 PESOS.

**RITA LEE debe ganar.**

| | | |
|---|---|---|
| Rita Lee | 105 | Está lista para esta distancia |
| Princess Isabel | 108 | El eterno cuento del Ring |
| Beauty Belle | 108 | Esta mejorando |
| Pantagruel | 113 | El grupo de hoy es mas fuerte. |

También correrán: Venezuela, 113; y Old William, 105; Fair Glow, 113 Sauf, 95; Fair Ciete, 103; San Slick 108; Lady Hay 108; y Matins Minister, 108.

**OCTAVA CARRERA.—Reclamable.**

Milla y 1—16. Para ejemplares de 4 años y más

PREMIO 600 PESOS

**CHIEFS WARRIOR está en su distancia.**

| | | |
|---|---|---|
| Chiefs Warrior | 113 | Broderman cuando gana repite |
| Princess Zelda | 108 | Fuerte contraria del anterior |
| Cloudy Day | 116 | De cuadra aristocrática |
| Arundel | 118 | Lo guiará el gran Mattioli. |
| Ulverston | 118 | Sus patas han sido reparadas |

También correrán: Miracle, 118; Staracene, 111; Truxton, 118; Home Shore 116; Smiling Moon, 111; Winnie C. 105.

## GANO CANZONERY

MIAMI, Fla. Feb. 23. AP. Tony Canzoneri, campeón light weight del mundo, derrotó esta noche, por decisión de los jueces a Pete Nebo, de Key West, en el bout a diez rounds que ambos efectuaron aquí. El campeón pesó 133 libras y Nebo 136.

La pelea fué interesante en los primeros instantes, pero a última hora el campeón aflojó un poco dando oportunidad a Nebo a que nivelase un poco la situación.

## JOHNNY INDRISANO Y LOU BROUILLARD DE MIDDLE-WEIGHTS

Se enfrentraán esta noche en el Garden de Boston en una pelea a diez rounds

BOSTON, febrero 23. (AP)— Peleando por primera vez como legítimos pesos medianos, Johnny Indrisano, de Boston, y Lou Brouillard, ex campeón welter, subirán mañana al ring del Boston Garden para verse en un encuentro a diez rounds.

Ambos pugilistas se han visto en otra ocasión, pero como welters, y en ambas ocasiones cada uno ha ganado una decisión. El aumento de peso debe beneficiar a Brouillard, cuyo punch ha de resultar más mortífero que el de su rival. La experiencia de Indrisano ha de contar mucho, sin embargo, y como resultado, los expertos le están haciendo favorito para ganar.

Aunque jamás ha peleado por un título, Indrisano ha derrotado a cuatro campeones welters durante su carrera: Brouillard, Jackie Fields Tommy Freeman y Joe Dundee.

Hablando de welters, hoy se supo aquí que Young Corbett, que derrotó ayer a Jackie Fields en California para alcanzar la corona mundial, ha recibido una oferta para discutir su faja con Jimmy McLarnin en Los Angeles.

Wad Wadhams, matchmaker del Auditorium Olímpico de esta ciudad ha sido el que ha hecho la proposición al campeón, señalando la fecha del 4 de julio como la más indicada para llevar a cabo la pelea.

Larry White, representante de Corbett, declaró hoy que su apadrinado pensaba descansar por un par de semanas, para iniciar después una serie de matches de exhibición.

M.E.C.D. 2016

# JOHNNY RISKO vs. KING LEVINSKY, ESTA NOCHE EN EL GARDEN

## EL "INDEPENDENCIA HANDICAP" SE CORRE ESTA TARDE EN EL ORIENTAL PARK DE MARIANAO

SPORTS DIARIO DE LA MARINA SPORTS

AÑO CI HABANA, VIERNES, 24 DE FEBRERO DE 1933 PAGINA TRECE

## "POLAR SEA" GANO SU CUARTA CARRERA CONSECUTIVA DE LA TEMPORADA, BATIENDO A UN GRUPO ESTELAR

Water Port pareció que había de hacer peligrar al hijo de Polymelian, pero éste respondió con vigor cuando lo apuraron.—Los favoritos monopolizaron la mayoría de los eventos, aunque hubo algunos pagos de consideración.—Los ases Pigeon Hole, Cambridgeshire, Fortunate Younth y Druggist se miden a la milla y dieciseisavo

¿Sufre Vd. de Comezón en los pies?

¡Cuidado! Aplíquese inmediatamente este antiséptico para aliviar la "comezón de los pies." Pida el frasco de 1¾ Oz.

ABSORBINE JR.

## desde el bull pen

por GALI

—Tejeiro es rehabilitado.
—Notas de la Unión Atlética.
—Ultimos «tips» amateurs.

Resulta materialmente imposible extenderse en consideraciones cuando no hay espacio suficiente para ello, pero nadie puede escudarse tras de este obstáculo para llenar su cometido, y los que «cubrimos» los deportes amateurs, donde las noticias abundan como los strike outs en los juegos que pitchean Grove, tenemos necesidad de recurrir a cualquier medio para cumplir la diaria misión de brindar a la clientela periodística los últimos «hits» del ambiente.

Como resultado, daremos hoy todas las noticias importantes en trazos de tiro rápido, esperando que nos perdonen la falta de comentarios que pueda haber en el asunto... Si usted es paciente y le gustan los sports amateurs, busque las noticias que le interesan, que probablemente las encontrará...

Empezando por la Unión Atlética, diremos que Manolo Tejeiro, aquel veloz outfielder que tuvo el Ferroviario en las temporadas de 1929-30, fué rehabilitado ayer por el Comité Ejecutivo al comprobarse que su falta había sido cometida en un game y que a partir de su descalificación había mantenido firme su amateurismo... Tejeiro volverá a jugar este año en la Liga Nacional de Amateurs... Probablemente del Atlético.. Se aceptó el alta del short stop Alfonso Rodríguez por el Cubaneleco.. Se retiraron Mirta Mederos del Ferroviario, y Gonzalo Piqué, del Teléfonos... Se concedió permiso a los teams de basket y de baseball del Teléfonos para las exhibiciones que tiene anunciada por el interior de la Isla... Permiso al Hershey para jugar el domingo con el Regla, en Regla... Aceptaron la renuncia presentada por Armando Menocal, como presidente de la Federación de hand-ball y se designó en su lugar a José García Loyola... Se unió el nombre de Pepe Colmenares a la Federación y los juegos del campeonato, tal como quería el señor Loyola, se llevarán a cabo en el Ferroviario...

Comienza esta tarde, en los courts del Vedado Tennis el campeonato junior de tennis que es la primera competencia que tiene en el año la nueva Federación... Se jugarán los partidos de dobles apareciendo Oscar Tellería y Jack Conill vs. Jorge Cancio y Jenaro Suárez; Antonio Daly y Juan Sabatés vs. Baltasar Alvarez y Pedro de la Paz; Armando Pulido y Carlos Castañedo vs. Pedro Sabí y Angel Ayala; Armando Molino y Pepe Sabatés vs. Francois Larrie y Gaspar Jones... Mañana se jugarán dos matches más, completándose el segundo round... También mañana se efectuará un evento deportivo de importancia... Nos visitan los valientes chicos de Enrique González, representantes del club Deportivo de Cárdenas para celebrar, en el floor Pulgarcito el tercer y, posiblemente, último match de la serie con el Ferroviario... El juego comenzará a las nueve de la noche... Los muchachos del Hispano le ofrecerán un ponche de honor a los cangrejeros... La serie juvenil de basket, decisiva del campeonato, no comenzará hasta el día 27... Se ha pospuesto por enfermedad de algunos jugadores... Un poderoso equipo de basket, que está practicando en la Víbora, representará este año, en los eventos femeninos a una poderosa sociedad hispana... Siguen todos los fanáticos interesados en saber por qué el Ferroviario no ha enviado representación al campeonato senior libre que se iniciará el martes en el floor del Vedado... El juego de football de los equipos de Montmartre y Estrellas de Frank, que estaba anunciado para el domingo, se efectuará mañana sábado por la tarde... Los organizadores tienen interés en terminar la competencia esta misma semana... Se iniciará esta tarde una interesante competencia de golf en los links del Hotel Almendares, donde actúan muy buenos jugadores amateurs... La competencia promete resultar interesante y lleva como premio al vencedor un almuerzo de Liga Grande... Como los desafíos de mañana y pasado terminará el tercer campeonato de base-ball de la Liga Social, que se ha venido celebrando en los terrenos de La Tropical... La Asociación Cubana jugará mañana con la Firestone en el primer turno y la Havana Electric con la Metro en el segundo... El domingo se corren las cortinas de la season con el choque de Paramount y Sociedad de Marianao... El campeonato de verano de los sociales comenzará el 22 de abril... Esta noche habrá basketball en el floor de la sociedad de empleados de La Tropical... Se dará un juego correspondiente al campeonato libre organizado por la entidad... El Suzarte jugará con el team tropicalino, donde brilla el siempre espectacular Cheo García... El Club Hispano piensa ingresar dentro de poco en la Unión Atlética y para que todo salga a pedir de boca existe la intención de trasladar el club al lugar donde está ahora el Deportivo Asturias, cuyo floor de basket será totalmente reconstruído para que sirva de home a los games del team del club... El martes se inaugura el campeonato libre de basket, en el Vedado, y toda la Habana se ha interesado en la fiesta inaugural... Los mejores players locales desfilarán por el floor esa noche... Si el Deportivo de Cárdenas gana mañana, los Marqueses les propondrán un match de exhibición para el domingo, en su floor... El Vedado sigue entusiasmado con la idea de celebración una serie de base-ball con el Yara, Teléfonos y Cubaneleco antes de comenzar el campeonato nacional. ¿Quieren todavía alguna noticia más?

## RISKO Y LEVINSKY PELEAN HOY EN EL MADISON SQUARE

Si Risko triunfa, retará en seguida a Primo Carnera, en una esperanza de batirlo

NEW YORK, febrero 23. (AP).—King Levinsky, que detuvo a Jack Dempsey cuando el ex ídolo de los pesos completos inició su «comeback» peleará mañana en el Garden con Johnny Risko en el evento principal a 10 rounds, del programa que se ofrecerá a los fans.

Risko ha ganado las dos veces que ambos se han enfrentado, pero en la última ocasión Levinsky obtuvo el voto del referee y esto provocó algunas discusiones que se espera puedan solucionarse mañana.

Levinsky, que fué un astro en 1931 cuando derrotó a Dempsey y a Loughran para ganar más de 90,000 pesos, está en muy buenas condiciones y parece en condiciones de ofrecer una buena pelea. Los padrinos de Risko, sin embargo, están casi convencidos del éxito del ex panadero y se disponen a retar a Carnera si sus esperanzas de victoria se confirman.

Risko lleva nueve años peleando, habiendo vencido a Mickey Walker, Tuffy Griffith, y a Levinsky, en sus últimos combates.

Levinsky no tiene más de 25 años. Risko en cambio es mucho más viejo, pero las apuestas le favorecen. Ambos subirán al ring pesando 190 libras. En el semi-final peleará Charley Massera con Arthur Muttick.

### VON PORAT VS GRIFFITH

En Chicago, donde se han efectuado también grandes peleas de pesos completos, tendrá lugar mañana el bout de Otto Von Porat, de Noruega, con Tuffy Griffith, de Chicago, que inician con este encuentro sus «come back». El match se ofrecerá en el ring del Coliseuom.

Este será el primer encuentro de Von Porat en América, desde que abandonó su patria hace dos años, cuando fué detenido en sus aspiraciones championables por Youg Stribbling.

El match será a diez rounds, creyéndose por muchos que Von Porat o bien gana por knockout o pierde por decisión.

## FIRMO JOHNNY NEUN SU CONTRATO CON LOS BEARS DEL CLUB DE NEWARK

NEWARK, N. J., febrero 23. (AP).—Johnny Neun, ex infielder del Detroit y actual primera base de los Bears de Newark, firmó hoy su contrato de 1933 con el club, garantizando así un player de confianza a los Bears.

Neun fué el mejor inicialista de la Liga Internacional el año pasado, habiendo terminado la campaña con promedio de .241.

## Sonriente otra vez...!

Pie de grabado una columna sport Manuel Tejeiro, veloz ex atleta del Ferroviario, que fué rehabilitado ayer tarde por la Unión Atlética de Amateurs, volviendo a ser elegible para competir en nuestras justas deportivas

(Por «SALVATOR»)

Con motivo de la festividad patriótica del Grito de Baire que hoy celebra la nación cubana, excelente programa turfista de ocho episodios ofrece el Cuban-American Jockey Club a su cuantiosa clientela en Oriental Park esta tarde.

Adorna el clásico menú hípico como evento estelar, el Independence handicap, a milla y dieciseisavo, con premio de 3.000 pesos y cuotas, uno de los más importantes del mitin que de paso servirá como sólida prueba para tres elegibles del Cuban Grand National que hoy habrán de ir a la tira.

Pigeon Hole, de Mrs. E. Denemark, buen ejemplar, cargará 115 libras, peso máximo. Fortunate Youth entra con 110 y Cambridgeshire, con 108, los tres candidatos del Cuban Gran National con premio de $50.000 que será discutido el domingo 12 de marzo. Druggist 108, Whisking y Boscobel, con 100, completan el elenco del gran estelar festivo.

Para completar la potencial atracción acordada al programa turfista de hoy por el alto mando del Cuban-American Jockey Club, figuran en el clásico menú nada menos que tres semiestelares, titulados Calle Real, The Morning Telegraph y Grito de Baire. En estos competirán escogidos grupos, con excepcionales oportunidades especulativas.

### AVANCE DEL HANDICAP

Los jockeys en el Independence handicap serán como sigue: G. Moore guiará a Cambridgshire; Allen a Pigeon Hole; Mattioli a Boscobel; Louman a Druggist; Montgomery a Whisking y F. Maier a Fortunate Youth.

Si Cambridgeshire logra conquistar premio y honores del Independence handicap esta tarde, habría con ello de igualar la hazaña del infortunado Phar Lap, en que uno y otro rindieron interminable travesía para triunfar muy lejos de su patio.

### INCIDENTES TURFISTAS

Saludable score de cinco favoritos, un semifavorito y epílogo de 5 a 1, correspondió a la cuantiosa asamblea de izquierdistas y agrarios en la tarde turfista de ayer, que sin cantar el menú con evento académico, fué productiva de turf metropolitano, correspondiendo a la «forma» estudiada en horas de noctámbulo desvelo, la mayoría de los busca-papas que fueron a tira en los siete episodios.

Cuatro a la «jila» de los conceptuados por la convención nacional de hípicos de Guardia Vieja y Nueva como lógicos de vigueta, diéronse al anotar Brown Polly en la de apertura para bebos y bebitas y seguidamente Bea M., Exiled y Craigco. Rompió la racha Jaz Age, al ganar como semifavorita la quinta, aun que al moropo de éste no fueron pocos en aventurarse. Luego cobró Polar Sea de rayita en la sexta, ejemplar éste que acusa un resurgimiento estilo Pigeon Hole y en la del cierre Marsala, buen vino cuando se toma el legítimo, resultó tintote peleón de la Primera de Chávez al ganar Robrack 5 a 1.

Y fué de doble éxito la tarde para el aprendiz J. Flynn, que parecía destinado a batir un record de pasmatorias, por cuanto la varilla de Oriental Park antojábasele a él allá por las centrífugas del ingenio Toledo. Metió a Polar Sea y Robrack sucesivamente.

### FUE RETIRADO

Plucky Play, mata gigantes del turf, no competirá en el Cuban Grand National.

El conquistador de Equipoise por margen de nariz, también de Sun Beau, ejemplar éste que posee el record mundial en dinero ganado por concepto de premios; ha sido retirado del evento cumbre del actual mitin, con premio de $50.000 y cuotas, que a milla y cuarto será discutido en la función de clausura del domingo 12 de marzo próximo en Oriental Park. También fueron retirados del gran clásico sus compañeros de cuadra Gallant Sir y Whizz James.

E. L. Fitzgerald, trainer de las pertenencias de N. W. Church, sports man del Oeste, al proceder a retirar a dicho trío de la gran justa, no hizo explicación alguna al manager general del Cuban-American Jockey Club, James F. Milton, quien recibió una carta certificada que había sido depositada en Nestor. California, el 19 del corriente.

El sensacional hijo de My Play-Plucky, famoso como autor de dramáticas sorpresas en eventos de importancia, corriendo a veces como consumado malojero, mereció asignación de 125 libras en el Cuban Grand National. Probablemente hubiera monopolizado el alto favoritismo y casi seguro que hubiera defendido el grueso de la plata. Los caballistas de ésta opinan que la pesada carga que le fué impuesta y el tiempo limitado para hacer tan larga jornada por tierra, injueron a su dueño y trainer a desistir de meterlo en la carrera. Es probable que no existiera la intención de hacer competir a Gallant Sir o Whizz James en el clásico Cuban Grand National.

### NOTICIAS DE ROGUISH EYE

Casi al mismo tiempo de recibirse la noticia de que Plucky Play y demás candidatos de Church eran retirados de la gran justa, cablegrama recibióse de Jahn J. Coughlin, concejal del primer barrio de Chicago, en que manifiesta que su magnífico ejemplar Roguish Eye, de ocho años, hijo de Flittergold-Sly Wink, que navega a bordo del vapor «Contessa» salido de New Orleans, llegará a la Habana hoy por la mañana.

El trainer Heffernan tiene a su cargo este magnífico ejemplar alazán, uno de los más consistentes que ha conocido el turf en la última década. A ver la actuación de su favorito ahijado, vendrá el líder político chicagoense, que goza de envidiable popularidad entre todas las masas en la populosa ciudad de los lagos.

### HISTORICO FINAL

Conserva como reliquia sagrada John J. Coughlin, dueño de Roguish Eye, la fotografía de aquel dramático final entre su soberbia pertenencia y High Strug en el Futurity de 1928. Por pestaña Roguish Eye perdió esta carrera y el premio ascendente a $97.990. El tiempo de los siete octavos fué 1.19 y hasta la tumba se llevará Coughlin la convicción de que su ahijado fué privado de tan resonante victoria por parpadeo de los jueces de meta.

Después de aquel Futurity, Roguish Eye no mantuvo su brillante forma, concediéndole prolongado descanso. El invierno pasado en Nueva Orleans dió sensacional demostración. Desde entonces ha venido entrenándose exclusivamente para su participación en el Cuban Grand National y para este rico evento marchará hacia el post con 110 libras el 12 de marzo, quince menos que en la memorable ocasión en que hubo de ser derrotado por High Strung con 122 libras guiado por L. McAtee, entonces premier de luminarias.

### MUCHO EMBULLO

Los directores de la Pan-American Airways han notificado al Cuban-American Jockey Club que para los días 8, 9, 10 y 11 de marzo tienen vendido el cupo total de cuatro «clippers» con capacidad para 36 pasajeros cada uno, incluso el que hace los viajes regulares entre Miami y Nassau, que será puesto al servicio especial que antes se cita los días 10 y 11, con viaje redondo a razón de $22.50. Lac compañías de vapores acusan extraordinaria demanda de pasajes para esos días, con motivo de correrse el Cuban Grand National.

Si embullo existe en la Perla de las Antillas para el gran acontecimiento turfista que tendrá por escenario Oriental Park el domingo 12 de marzo próximo, en la tierra de Uncle Sam el entusiasmo imperante reviste caracteres extraordinarios.

## FRISCH CREE MUY DIFICIL QUE PUEDA FIRMAR SU CONTRATO

El San Luis quiere imponerle la rebaja de un cincuenta por ciento en el sueldo

ST. LOUIS, febrero 23. (A. P.)—Frank Firsch, capitán e infielder de los Cardenales, afirmó hoy en su casa de New Rochelle, N. Y., que cada vez era más remoto su chance de firmar para la próxima season.

El valioso jugador aseguró que el club quería imponerle un cincuenta por ciento de rebaja en el sueldo que recibió el año pasado, que fué de 18.500 pesos, cosa que no estaba dispuesto a aceptar.

«No soy un novato», — dijo Frankie—, «y no aceptaré ninguna rebaja que esté fuera de lo normal».

### CAPITULO JOHNSTON

CINCINNATI, Ohio, febrero 23.—(A. P.) — Silas Johnson, pitcher derecho de los Reds, capituló hoy, firmando su contrato de 1933 de acuerdo con los deseos del club. El y su señora saldrán mañana para Tampa, Fla., donde está el campo de training del Club.

### TRES PLAYERS LIBERTADOS

DETROIT, febrero 23. (A. P.)—Los Tigres, de Detroit, anunciaron hoy el release de dos de sus jóvenes jugadores. Bill Lawrence, outfielder, fué enviado al Toronto, de la Internacional, y Truett Sewell, pitcher derecho, fué enviado a Seatle, del Pacífico.

Ambos podrán ser reclamados antes de que finalice la próxima season.

### FIRMO JABLONOWSKI

TERRYVILLE, febrero 23. (A. P.) Jete Jablonowski, que tratará de conseguir un puesto en el staff de los Yanks, firmó hoy su contrato de 1933 enviándolo al club, y en seguida inició los preparativos de su viaje al campo de training de St. Petersburgh. Jablonowski, que perteneció al Cleveland y al Boston, ganó once juegos y perdió uno el año pasado en la Internacional.

CUIDADO! PREVENGASE!
EVITE EL CONTAGIO VENEREO
USE SANITUBES
De venta en Boticas y Vidrieras.

## UN SUPERFONICO DE ROQUE AL JARDIN CENTRAL DIO LA VICTORIA A LOS FARIÑOSOS EN EL STADIUM CERVEZA TROPICAL

Fué un estacazo de órdago que hizo perder momentáneamente la vitamina a «Bombín» Pedroso en el sexto inning. Rogelio Alonso rechinó la bola contra la cerca del right fielder

NO HABRA JUEGO HASTA EL PROXIMO LUNES, 27

(Por Guillermo PI)

Los Tigres de Fariñas ganaron ayer a las Estrellas de Béjar con score de cinco carreras por tres (5x3) en el Stadium Cerveza Tropical. De una entrada solamente necesitaron los fariñosos para salir por la puerta grande, de la sexta en la que le anotaron las cinco carreras a «Bombín» Pedroso, un pitcher que no huele a ambar, pero que sin duda alguna es todavía un gran pitcher y player muy útil en cualquiera esquina del cuadro, excelente bateador y el mejor tocador de plancha de cuantos comen frijoles en estos gredales.

Acudió poco público debido a las pobres demostraciones realizadas últimamente por los bejaranos, y además que los fanáticos ignoraban que el famoso veterano del box había regresado a las filas estelares del Béjar, donde tanto se ha hecho admirar y temer por tirios y troyanos. A no ser el parpadeo del sexto episodio donde le ligaron cuatro de los cinco hits que le dieron, la labor de «Bombín» Pedroso puede y debe calificarse de irreprochable.

### MAL CUARTO DE HORA

Los pitchers como las doncellas tienen su mal cuarto de hora, el momento histórico en que se rinden a lo inevitable. Pedroso fué abatido a palos, empequeñecido momentáneamente por el formidable tren de batir de los fariñosos, aunque instantes después aparecía tan agigantado como lo estuviera antes de ocurrir el infortunado parpadeo González fué de botella a la inicial—el primer bateador de turno en la sexta entrada de los Tigres—. Iglesias tocó la bola en dirección de tercera con intención de sacrificarse y le resultó infiel hit. R. Valdés envía un inalámbrico al center que engarza Hernández. Machado revienta un indiscutible al jardín izquierdo metiendo a Luis González en la chocolatera, llegando Iglesias a tercera y Machado a segunda en la jugada. Roque al bate y cristaliza un superfónico con todas las de la ley, la esféride coge campo limpio entre center y left y cuando es devuelta al cuadro ya estaba la pasarela completamente limpia, vacía de fariñosos. Pedro Díaz pega otro jonrón por el right, pero éste fué lo que llaman los fanáticos un «jonrón sucio», pues el bateador al llegar a tercera se detuvo, vaciló unos instantes y al fin se decidió a seguir para la accesoria de Margot, donde pernoctó con toda felicidad. Gutiérrez fué transferido y Valdés fué out de fly a segunda y el kilométrico Castro, que ayer jugaba la primera base, se quedó con la escopeta al hombro.

### LAS TRES DEL BEJAR

El primero en anotar carrera fué el club Béjar, lo que llevó a efecto en el tercer inning de la manera siguiente: Bombín es safe por error de Castro en primera. Iturralde es out por bola bateada. Alonso fuerza en la intermedia el out de Bombín Pedroso. Abreu arriba a la intermedia al mofar Castro el tiro de Pedro Díaz, anotando Alonso. Carreras fly al left.

Volvieron por la picada los bejaranos en el séptimo con dos carreras más, con las que terminaron su anotación del juego. El caso fué el siguiente: Overland single al center. Bombín al bate (el pitcher sorprende a Overland con los pies fuera de la almohadilla de primera out) base. Montané fly y mofa del left fielder. Alonso rechina la bola contra la cerca del jardín izquierdo anotando Bombín y Montané, pero el bateador Alonso es puesto fuera por el catcher al tratar de hacer de su batazo un superfónico, lo que bien pudo haber hecho al no acabársele el aire al llegar a tercera.

### ESTADO DEL CAMPEONATO

| | G. | P. | E. | Ave. |
|---|---|---|---|---|
| Tigres de Fariñas | 23 | 9 | 2 | 719 |
| Toros de Paredes | 23 | 10 | 0 | 697 |
| Estrellas de Cruz | 19 | 11 | 1 | 633 |
| Estrellas de Béjar | 18 | 14 | 1 | 563 |

No habrá juego de la Liga Semiprofesional hasta el lunes próximo.

### ESTRELLAS DE BEJAR

| | V. | C. | H. | O. | A. | E. |
|---|---|---|---|---|---|---|
| G. Iturralde, 2b. | 2 | 0 | 0 | 1 | 1 | 0 |
| R. Alonso, lf. | 5 | 1 | 1 | 4 | 0 | 0 |
| M. Abreu, 3b. | 5 | 0 | 0 | 2 | 1 | 0 |
| C. Carreras, 3b. | 4 | 0 | 0 | 1 | 2 | 1 |
| M. Hernández, cf. | 2 | 0 | 1 | 1 | 0 | 0 |
| J. Cuní, ss. | 4 | 0 | 1 | 2 | 3 | 1 |
| P. Lombillo, c. | 3 | 0 | 1 | 3 | 1 | 1 |
| P. Overland, 1b. | 4 | 0 | 1 | 7 | 1 | 0 |
| E. Pedroso, p. | 2 | 1 | 0 | 0 | 3 | 0 |
| P. Montané, rf. | 3 | 1 | 2 | 3 | 0 | 0 |
| D. Vázquez, v. | 0 | 0 | 0 | 0 | 0 | 0 |
| Totales | 34 | 3 | 7 | 24 | 12 | 3 |

### TIGRES DE FARIÑAS

| | V. | C. | H. | O. | A. | E. |
|---|---|---|---|---|---|---|
| R. Valdés, lf. | 3 | 0 | 1 | 3 | 0 | 0 |
| J. A. Machado, c. | 3 | 1 | 1 | 3 | 0 | 0 |
| R. Roque, 3b. | 2 | 1 | 1 | 1 | 1 | 1 |
| P. Díaz, 2b. | 4 | 1 | 1 | 4 | 5 | 0 |
| E. Gutiérrez, rf. | 3 | 0 | 1 | 1 | 1 | 0 |
| L. Valdés, ss. | 4 | 0 | 0 | 4 | 2 | 0 |
| R. Castro, 1b. | 3 | 0 | 0 | 9 | 1 | 3 |
| L. González, cf. | 2 | 1 | 0 | 1 | 0 | 0 |
| P. Iglesias, p. | 2 | 1 | 0 | 1 | 3 | 0 |
| Totales | 26 | 5 | 5 | 27 | 13 | 4 |

Anotación por entradas

| | |
|---|---|
| Estrellas de Béjar | 001 000 200—3 |
| Tigres de Fariñas | 000 005 00x—5 |

SUMARIO

Carreras empujadas: Machado; Roque 3; Alonso 3. Home runs: Roque. Three base hits: Díaz; Alonso. Sacrifice hits: Machado; Iglesias. Bases robadas: Roque. Doble plays: Díaz a L. Valdés. Quedados en bases: Béjar 9; Fariñas 4. Struck outs: Iglesias 0; Pedroso 2. Bases por bolas: Iglesias 3; Pedroso 3. Dead balls: Iglesias a Pedroso; Pedroso a R. Valdés a Roque. Tiempo: 1 hora 45 minutos. Umpires: V. González home; F. Martín bases. Anotador: Alberto Néstor Coronado. Observaciones: x corrió por Pedroso en el noveno.

## SALIERON ANOCHE PARA PASADENA LOS PLAYERS DEL CHICAGO AMERICANO

CHICAGO, febrero 23. (AP).—El primer grupo de jugadores del Chicago Americano, muy esperanzados por primera vez en algunos años en finalizar en la primera división, salió esta noche para el campo de entrenamiento de Pasadena, California.

Diez y siete hombres están incluídos en el grupo, encabezados por Louis Comiskey. El grupo llegará el domingo a Pasadena y descansará para iniciar sus prácticas el lunes, en las primeras horas de la mañana. Dos infielders y outfielders irán al campamento directamente de sus casas.

## IMPUSIERON NUEVO RECORD DE NATACION PARA LAS 1,000 YARDAS ESTILO LIBRE

FORST LAUDERDALE, Fla., febrero 23. (AP.)—Rafael Flannagan, muchacho de 14 años que perteneció al team olímpico de natación de los Estados Unidos, impuso hoy un nuevo record mundial para las 1.000 yardas libres, sobre una piscina de 55 yardas.

El muchacho alcanzó un tiempo de 12 minutos, 14 4-5 segundos, mejorando notablemente el record impuesto por el suizo Arne Borg en 1924 Al mismo tiempo, su marca mejoró el record americano de Clarence Crabree, impuesto en Honolulú en 1933.

## SIR MALCOLM CAMPBELL SE VUELVE A INGLATERRA POR TENER LESIONADA UNA MANO

DAYTONA BEACH, febrero 23 (AP.)—Abandonando completamente sus planes de nuevas competencias, Sir Malcolm Campbell se preparaba esta noche para volver a Inglaterra, asegurando que volvería al finalizar el próximo invierno para mejorar aun más su record mundial de velocidad en autos.

Su decisión se debe a una lesión que se hizo en la mañana y al hecho de que las condiciones de la playa no son muy satisfactorias.

## SE MATO UN JOCKEY

LOS ANGELES, Calif., febrero 23. AP.—Irwin Gordon, un jockey de 32 años que estuvo hace poco en Miami, apareció muerto hoy en el hotel Hollywood, creyéndose por muchos que se trata de un suicidio. La policía investiga.

M.E.C.D. 2016

Editado por la Compañía DIARIO DE LA MARINA (S.A) cuyo programa consiste: «En la defensa de los intereses generales y permanentes de la Nación cubana, de los especiales de la Colonia española establecida en la misma y de la unión y armonía entre los diversos elementos que conviven en el país».—Artículo 1o. de los Estatutos.

# DIARIO DE LA MARINA

Fundado en 1832. Dirigido hasta 1919 por don Nicolás Rivero y Muñiz. Oficinas: Habana, Prado 103; New York, Joshua B. Powers Inc. 220 East 42 nd. Street.

TELEFONOS: Dirección..... A-4151 — Administrador, Contador, Anuncios, Suscripciones.. Quejas, Talleres y Correo.. M-7911—M-7912—M-7913 — Jefe Redacción: A-3205—Clasificados: A-3333 — Agencia de Marianao .. .. .. .. .. FO-7380

Precios de suscripción al DIARIO DE LA MARINA
Habana y Provincias:
Mes: $1.20. Trimestre: $3.25. Semestre: $6.25. Año: $12.00
Extranjero:
Trimestre: 4.25. Semestre: $8.00. Año: $15.00.
Edición Dominical (Para el extranjero solamente):
Semestre: $3.00. Año: $5.00.

## La Liga de Naciones de Ginebra no ha cerrado la puerta a toda conciliación con el Japón

Por TIBURCIO CASTAÑEDA

EL 17 del actual mes de Febrero, la Liga adoptó las bases de la Comisión presidida por Lord Lytton, en la lucha entre China y Japón, pero dejó la puerta abierta a una conciliación, quizás mayor que la emanada de las bases de esa Comisión.

Es sabido que el gobierno japonés había expresado previamente su deseo de estudiar, con ciertas reservas, la parte del informe de Lord Lytton referente a la labor por medio de negociaciones, y por tanto no hay motivo fundado en la recomendación del Comité de los Diez y Nueve Miembros de la Liga, para retroceder en esa actitud. La impresión que ahora se saca es la de que el Japón quiere ganar tiempo, y sobre todo consolidar su situación en la Provincia de Jehol.

En cuanto a que el Japón se decida a dejar de ser miembro de la Liga de Naciones, es evidente que el Gobierno japonés lo pensará mucho antes de tomar esa resolución, porque una Nación que procura constantemente modernizarse, se arrostra a perder su prestigio nacional abandonando el contacto de la Liga de Naciones y de las Naciones que la integran.

La Liga de Naciones trata de continuar en el espíritu de compañerismo con las demás Naciones, y no de aislamiento. Al hablar Lord Lytton en la semana pasada, declaró que el propósito es relatar los hechos japoneses de la Manchuria tales como él y sus compañeros de Comisión los encontraron, y después relacionarlos con las Leyes y Tratados, dejando después su actitud a la consideración de las demás Naciones del Mundo.

Quizás, dijo Lord Lytton, algunos jefes militares del Japón se rían del mundo como vemos la cuestión chino-japonesa los miembros de los 19 Comisionados de la Liga de Naciones, como si se tratase de una bagatela.

Y aunque no arrojen las Naciones representadas en la Liga sus fuerzas contra las del Japón en esta cuestión, eso se habrá ganado.

Y si algo, añade ese Lord, puede perjudicar de manera radical al Japón es el aislamiento en que se hallará respecto de todas las Naciones del Mundo, a virtud de protesta contra los actos de guerra del Japón contra territorios como el de Manchuria que perdió su nacionalidad, sin poder apenas defenderse.

### EL MENSAJE DE LA LIGA DE NACIONES SOBRE LA CUESTION CHINO-JAPONESA TARDO EN TRANSMITIRSE POR LA TELEGRAFIA SIN HILOS DIEZ HORAS POR EL CODIGO DE MORSE, A TODAS LAS PARTES DEL MUNDO, EL DIA 17 DEL CORRIENTE MES DE FEBRERO

Ese informe de los 19 asociados de la Liga de Naciones fué transmitido por radio desde la propia Estación de la Liga de Naciones de Ginebra en inglés y se componía de 15,000 palabras, lanzadas al espacio por dos máquinas, una dirigida hacia el Este y la otra al Oeste.

La trasmisión comenzó a las tres de la tarde de ese día 17, llegando lo trasmitido, a Washington a las nueve de la mañana; a Shanghai, a las 10 de la noche, y a Tokío a las 11 también de la noche. Durante todo el día se oyeron en Washington las transmisiones.

La estación de la Liga de Naciones puede transmitir hasta 130 palabras por minuto, pero por convenio entre las principales estaciones, comenzó la transmisión a hacerse por 100 palabras por minuto.

La estación de la Liga consultó a las estaciones receptoras, averiguando al hacerlo que Río de Janeiro y Buenos Aires, y especialmente esta última sólo podían recibir 30 palabras por minuto.

El personal de las dos estaciones, transmisora y receptora de la Liga de Naciones, se compone de doce, para recibir y lanzar los mensajes.

No se pidió repetición de señales, durante esa larga transmisión, lo cual quiere decir que, a pesar de ser el mensaje de telegrafía sin hilos que se ha transmitido y recibido, no se pidió repetición alguna.

No está de más que con motivo de lo costoso de esa instalación de transmisión y recepción en las estaciones de Ginebra, se tenga presente ese desembolso, para que cada una de las Naciones de la Liga paguen con la debida puntualidad las cuotas que han de pagar para todas las atenciones de la Liga de Naciones.

Claro es que no es posible verter al castellano las catorce columnas de los periódicos que más circulan en los Estados Unidos en que se han vertido las que comprende el informe total de los 19 Miembros de la Liga; pero harán bien en guardar ese texto los que se interesan por esa palenque de la Paz Mundial, que se llama la Liga de Naciones; pero sí diremos cuáles son los principios fundamentales de la fundación de la Liga que brillan en ese texto de los 19 Delegados al tratar de la aún palpitante cuestión chino-japonesa.

### PRINCIPIOS FUNDAMENTALES DE LA LIGA DE NACIONES DE GINEBRA, TALES COMO LAS ACEPTO EL DIA 11 DE MARZO DE 1932, DESPUES DE UNA DETENIDA DISCUSION SOBRE LA ACCION DEL JAPON EN CHINA.

Primera parte.—La Asamblea de la Liga, considerando que los acuerdos de la Liga son aplicables en su totalidad a la presente disputa entre el Japón y la China y especialmente con referencia a:

1o.—El respeto escrupuloso a los Tratados.

2.—El principio que obliga a todas las Naciones que son parte en la Liga de Naciones, a respetar y preservar contra toda agresión exterior la integridad territorial y la independencia política existente.

3o.—La obligación de someter toda cuestión que pueda surgir a medios o procedimientos pacifistas propuestos por el Presidente del Consejo de la Liga, Aristides Briand, en su declaración de 10 de Diciembre de 1931.

4o.—La Asamblea de la Liga afirma que es contrario al espíritu de la Liga de Naciones el tratar de llegar a una inteligencia entre el Japón y China, mientras ambos países estén en pie de guerra, o uno de ellos, el Japón, faltando así a los acuerdos del Consejo de 30 de Septiembre y 10 de Octubre entre partes.

5o.—Teniendo en cuenta que hay que respetar los acuerdos citados, se decide formar una Comisión de 19 Miembros de la Liga para proponer y someter a la Liga de Naciones, como lo hizo antes del 1o. de Mayo de 1932, toda medida urgente que estime necesario, como así lo ha realizado.

Como se ve, el Japón ha faltado a todos esos acuerdos solemnes de la Liga de Naciones, desde el instante que mantiene el nuevo Estado de Manchukuo, arrebatado por sus fuerzas de la posesión de China y está además, en estos momentos, continuando la conquista del Jehol, que es territorio chino, desde la noche de los tiempos.

## REBAJADA LA PENA DE 17 AÑOS, IMPUESTA A UN REO, A LA DE SOLO SEIS MESES

Que Clifford Christy no es reo del delito continuado de falsificación de títulos al portador sino solamente del de estafa, lo acaba de resolver la Sala de lo Criminal del Tribunal Supremo, el que ha casado y anulado el fallo de la Audiencia de Oriente que impuso al procesado la pena de diez y siete años, cuatro meses y un día de cadena temporal y multa de 1,250 pesos. El Tribunal de Casación sólo condena a Christy a seis meses de encarcelamiento.

Reconoce la sentencia que Christy se dedicaba desde hacía algún tiempo a falsificar billetes de la Lotería Nacional y el 22 de marzo, se presentó en el establecimiento de José López para hacer efectiva una fracción del número 1206, que aparecía premiado en la lista correspondiente a uno de los sorteos de ese mes, siéndole pagada por estimaria legítima López, y así siguió defraudando en Santiago de Cuba a otros comercios, por que los números estaban suplantados con tanta habilidad que no se distinguía la alteración.

Pero el procesado no falsificaba los nombres de los números puestos debajo de cada cifra, sino solamente éstas, y de ahí que el Supremo exprese que es indispensable que la mutación de la verdad que se intente no se limite a la suplantación o alteración de los guarismos, sino que ha de extenderse a las palabras que van escritas debajo de éstos y que indican también el número correspondiente a cada fracción, lo que no aconteció en el caso que nos ocupa.

N. GELATS y Cía.
Habana. BANQUEROS Aguiar 106-108
Vendemos cheques de Viajeros
Pagaderos en todas partes del mundo
y Cartas de Crédito Circulares
en las mejores condiciones.
"SECCION DE CAJA DE AHORROS"
Recibimos Depósitos en esta Sección Pagando el 3 por 100 Anual. Todas estas operaciones pueden efectuarse también por correo

## Distrito Central de la Habana

### ALCALDIA

Habana, febrero 21 de 1933

CONVOCATORIA

En cumplimiento de lo prevenido en los Artículos 74 y siguientes de la Ley de Impuestos Municipales, se cita por este medio a los señores Contribuyentes por los conceptos que se expresan a continuación, en los días y horas que se les señala, a fin de verificar la Junta que estatuye el Artículo 76 de la citada Ley, en la casa de la Administración Municipal y bajo la presidencia del que suscribe.

Se advierte a los señores Contribuyentes que podrán hacerse representar en ella, por otro del mismo «GRUPO», inscripto por lo menos con tres meses de antelación a la fecha de dicha Junta.

Las representaciones se otorgarán por escrito y, en caso de duda con respecto a alguna, será sometida en el acto, como cuestión previa a la resolución de los Contribuyentes presentes, sin ulterior apelación—Artículo 76—así como que a la carta autorización deberá acompañarse el último recibo del Ejercicio en curso que hubiere abonado perteneciente a su industria o comercio.

Asimismo, los señores Contribuyentes que asistan a la Junta acreditarán ser industriales o comerciantes del «GRUPO» respectivo, presentando también el último recibo del Ejercicio en curso que haya abonado a la Administración.

**RELACION QUE SE CITA**

**Día 1 de Marzo.—Por la mañana.** De 8½ a 9.—Almacenes de vinos. De 9 a 9½.—Tratantes de maderas del País. De 9½ a 10. Tabaquerías al menudeo. De 10 a 10½. Almacenes de pianos. De 10½ a 11. Almacenes de víveres sin limitación. De 11 a 11½. Almacenes de Relojes.

**Día 1 de marzo.—Por la tarde** De 1 a 1½. Tiendas de sombreros. De 1½ a 2. Confiterías. De 2 a 2½. Almacenes de papel y efectos de escritorio. De 2½ a 3. Talleres de desplilar. De 3 a 3½. Almacenes de tejidos. De 3½ a 4. Tiendas de modistas. De 4 a 4½. Talleres de vidriería y construcción de mamparas.

**Día 2 de marzo.—Por la mañana** De 9 a 9½. Fábricas de dulces sin motor. De 9½ a 10. Almacenes de Sombreros. De 10 a 10½. Almacenes de víveres con limitación. De 10½ a 11. Alquiladores de películas cinematográficas. De 11 a 11½. Tiendas de libros de todas clases.

**Día 2 de marzo.—Por la tarde** De 1½ a 2. Imprentas con motor. De 2 a 2½. Tiendas de talabartería. De 2½ a 3. Consignatarios de buques de travesía. De 3 a 3½. Cafés confiterías. De 3½ a 4. Almacenes de ferretería.

**Día 3 de marzo.—Por la mañana** De 9 a 9½. Tiendas de lámparas. De 9½ a 10. Panaderías. De 10 a 10½ Sastres con géneros. De 10½ a 11. Comerciantes. De 11 a 11½. Almacenes de tabaco en rama.

**Día 3 de marzo.—Por la tarde** De 1 a 1½. Tiendas mixtas. De 1½ a 2. Almacenes de muebles. De 2 a 2½. Farmacias sin aparatos. De 2½ a 3. Hoteles. De 3 a 3½. Droguerías. De 3½ a 4. Casas de Huéspedes. De 4 a 4½. Tiendas de efectos y manufacturas de Asia.

**Día 4 de marzo. Por la tarde** De 9 a 9½. Cafés cantinas. De 9½ a 10. Bazares de ropa hecha De 10 a 10½. Almacenes de coches. De 10½ a 11. Tiendas de peletería. De 11 a 11½ Banqueros.

**Día 6 de marzo.—Por la mañana** De 9½ a 10. Tiendas de papel y efectos de escritorio. De 10 a 10½. Tiendas de tejidos sin taller. De 10½ a 11. Fábricas de tabacos de Vuelta Abajo. De 11 a 11½. Fábricas de Cigarros y Picaduras.

**Día 6 de marzo. Por la tarde** De 1½ a 2. Fábricas de tabacos de partido. De 2 a 2½. Talleres de hojalatería. De 2½ a 3. Fábricas de calzado con motor. De 3 a 3½. Farmacias con aparatos. De 3½ a 4. Almacenes de sedería y quincalla.

**Día 6 de marzo. Por la noche.** De 9 a 10 p. m. Bodegones y Figones.

**Día 7 de marzo.—Por la mañana** De 9 a 9½. Prestamistas sobre alhajas. De 9½ a 10. Almacenes de abanicos. De 10 a 10½. Depósitos con venta de maderas del país. De 10½ a 11. Rastros. De 11 a 11½. Fábricas de calzado sin motor.

**Día 7 de marzo.—Por la tarde** De 1½ a 2. Talleres de hojalatería. De 2 a 2½. Tiendas de ferretería. De 2½ a 3. Tiendas de henos y maíz. De 3½ a 4. Comisionistas por cuenta ajena. De 4 a 4½. Tiendas de tejidos con taller. De 4½ a 5. Talleres de mecánica con fundición.

**Día 8 de marzo.—Por la mañana** De 9½ a 10. Bodegas. De 10 a 10½. Almacenes de carbón. De 10½ a 11. Fábricas de licores con ginebra. De 11 a 11½. Almacenes de frutos del país de todas clases.

**Día 8 de marzo.—Por la tarde.** De 1½ a 2. Tiendas de peluquería con venta de perfumería. De 2 a 2½. Fábricas de perfumería en general. De 2½ a 3. Posadas. De 3 a 3½. Almacenes de libros, mapas, etc.

**Día 9 de marzo.—Por la tarde** De 1½ a 2. Fábricas de licores sin ginebra. De 2 a 2½. Tiendas de instrumentos de matemáticas. De 2½ a 3. Almacenes de joyería y platería. De 3½ a 4. Almacenes de Víveres finos.

**Día 9 de marzo.—Por la noche** De 9 a 10 p. m. Tiendas de sedería y quincalla.

**Día 10 de marzo.—Por la tarde** De 1½ a 2. Almacenes y tiendas de espejos, cromos etc. De 2 a 2½. Almacenes de pieles curtidas. De 2½ a 3. Tiendas ventas de helados. De 3 a 4. Cualquier otro epígrafe de industriales, no mencionados anteriormente, que quieran constituir GRUPO para el reparto de cuotas.

Lo que se publica en la Gaceta Oficial Boletín del Distrito Central.

JOSE IZQUIERDO JULIA,
Alcalde Jefe del Distrito Central
3 d 24.

# DEL LEJANO AYER

(Hojeando la colección del DIARIO) — por R. A. Catalá.

A principios del mes de febrero de 1895 llegaba a la Habana, a bordo del vapor **Mascotte,** que hacía viajes entre Habana y Cayo Hueso, un hombre joven, vestido a la americana, de agradable aspecto, que traía un tabaco en la boca de los llamados "cazadores", sin encender. Este último detalle no dejó de chocar a algunos; pero no pasó de ser una observación sin consecuencias. Cuando los médicos del puerto pusieron a libre plática al **Mascotte,** nuestro viajero se negó con displicencia a desembarcar en el vaporcito remolcador que los consignatarios disponían para ese objeto y prefirió tomar una de los pequeños botes o guadaños del servicio del puerto en aquella época y con una pequeña maleta que era todo su equipaje, se dirigió a la casilla de pasajeros, situada en el mismo lugar de los muelles en que estaba instalada la llamada **Machina** o gran grúa triangular para las descargas de gran peso. Durante el tránsito del vapor al muelle el misterioso viajero guardó cuidadosamente el tabaco y al saltar a tierra no olvidó en volver a llevárselo a la boca. A los pasajeros que procedían del Cayo se les sometía a un minucioso reconocimiento. En aquellos días el cable había divulgado el fracaso del plan de Martí de importar la revolución desde la Florida a la manigua en tres vapores, que el gobierno americano le había embargado; pero como se decía que los emigrados persistían en sus propósitos conspiradores, las autoridades españolas estaban ojo avizor.

Nuestro viajero hizo de modo que el propio Aquiles Solano, jefe de la casilla, reconociera su maleta y hasta que lo registrara, como estaba dispuesto: No eran amigos, pero se conocían y su astucia consistió en que fuera este que, por ser su conocido no extremaría el registro, que no otro subalterno desconocido. Solano registró la maleta y con discreción le palpó el busto por si llevaba algo en los bolsillos de la ropa y al dar por terminado el reconocimiento y ver apagado el tabaco que tenía en la boca, fumador insaciable, sacó un cigarrillo y encendió un fósforo que ofreció al pasajero: éste no pudo negarse a aceptar la lumbre; pero al empezar a arder el tabaco, con disimulo lo apagó frotándolo con la maleta.

—Amigo, se gasta usted un **puro** muy apagón—le dijo Solano.

El viajero, como si no oyera, tomó rumbo a la calle y a toda prisa ocupó un caruaje y dió al auriga las señas de la calle Lealtad No. 161.

El hombre misterioso se llamaba Miguel Angel Duque de Estrada. En el tabaco venía habilidosamente envuelta una hoja de papel de China que contenía las instrucciones para el levantamiento y las señas eran las de la morada de Juan Gualberto Gómez, el delegado revolucionario de la Habana.

Este esperaba al viajero con impaciencia, así que tan pronto como le entregó poco antes de las doce de aquel día, el famoso tabaco, se dispuso a extraer del mismo las anheladas instrucciones. Concluída la guerra nos fué grato tener en las manos el histórico documento: era una hoja del finísimo papel llamado de China, de tamaño de 8x10 que tenía escritas las instrucciones referidas con tinta de China. El mismo Juan Gualberto Gómez nos lo facilitó para publicarlo en la gran edición de **El Fígaro** dedicada a la revolución triunfante y que vió la luz en el mes de febrero de 1899. Allí pueden verlo los curiosos, en la página No. 34 de aquel completo e histórico número de dicha revista.

Tan pronto como recibió Gómez el documento a que nos referimos se apresuró a dar cuenta de él a los comprometidos y para acordar no solo la fecha del alzamiento si no otros particulares trascendentales, se reunió con un grupo de los conspiradores, primero en su casa y después en la que vivía en la Habana Antonio López Coloma, en la calle de Trocadero No. 74½. Además de este concurrieron a esas reuniones Juan Gualberto Gómez, Julio Sanguily, José M. Aguirre, el doctor Pedro Betancourt, Joaquín Pedroso y Mantilla, Martín Marrero, y dos más de apellidos San Cristóbal y Vidal. ¿Qué se trató en aquellas juntas solemnes? Con el almanaque y la guía de vapores en las manos —ha contado el propio Gómez— calculando el tiempo necesario para enviar emisarios a las Villas, al Camagüey y a Oriente, se resolvió fijar la fecha del 24 de febrero para el alzamiento, que estaba dentro de la segunda quincena del mes señalada por la Junta Revolucionaria y la coincidencia de ser el primer domingo de Carnaval facilitaba el movimiento de la gente del campo, sin llamar la atención. Así se hizo: el entonces estudiante Juan Tranquilino Latapier partió para Santiago de Cuba para poner en autos a Bartolomé Masó y a Guillermo Moncada sobre lo acordado; el doctor Betancourt fué a Remedios a hacer lo mismo con el general Carrillo y otros comprometidos y a Camagüey se dió cuenta por escrito en la clave convenida con el marqués de Santa Lucía. Al regreso de esos emisarios se reunió por última vez la junta de conspiradores de la Habana que hemos citado, confirmándose el acuerdo anterior de que fuera el 24 de febrero el día en que los comprometidos dieron el grito de ¡Viva Cuba libre! en los lugares convenidos y con tal seguridad pudo Gómez poner al Norte el cable con las dos palabras **Giros aceptados** que era la clave que daría a las emigraciones la seguridad de que todo estaba listo para la fecha indicada.

¿Qué sabían de todo eso que se tramaba en el subsuelo de Cuba las autoridades españolas? ¿Había llegado al alma popular, al montón anónimo, a las clases acomodadas, a los profesionales, a los comerciantes e industriales, a los hacendados, algún síntoma o noticia que los pusiera en guardia contra la mina que iba a estallar? Ni el gobierno, ni el pueblo en general, tenían más que vagas noticias de la conmoción que se preparaba. Alarmado el primero cuando se supo lo de Fernandina dió la voz de alerta a las fuerzas armadas, ordenó que se incorporaran a las filas los numerosos soldados "rebajados", la Marina levantó vapor en sus cañoneros para estar en acecho de las expediciones; pero al conocer la importancia del desastre creyeron que, de insistir en sus propósitos bélicos, los emigrados del Cayo tardarían en reponerse y la probabilidad de un movimiento revolucionario parecía alejado. Así lo escribía a principios de enero de 1895, al ministro de Ultramar, el gobernador y Capitán General Emilio Calleja e Isasi que ejercía el mando superior de la isla desde septiembre de 1893 y que habría de abandonar muy pronto, en abril de 1895, obligado por las circunstancias.

En el ambiente popular había algún presentimiento de lo que se fraguaba; pero incrédulo y abanuno nado nuestro pueblo, prefería vivir un poco en la hamaca, según la frase simbólica del gran poeta Tejera:

En la hamaca, la existencia
dulcemente resbalando
se desliza.
Culpable o no mi indolencia
mi acento su influjo blando
solemniza.

Hasta la redacción de la revista **El Fígaro** que, dirigíamos entonces, llegaron evidentes ráfagas del vendabal que se avecinaba. No tenía aun **El Fígaro** imprenta propia y se imprimía en el modesto taller que con el título de **La Especial** poseía en la calle de Bernaza el joven tipógrafo Santamaría, que por estar enfermo del pecho había entregado la casa al regente Miguel Cruz Castro, que después fué con el mismo cargo durante cerca de cuarenta años alma de los talleres que adquirió la revista. Pichardo, el director, estaba ausente. Había ido a Madrid a realizar el bello ideal de unirse a la gentil María Amblard a quien su padre había alejado de esta sociedad por inexplicable oposición a esos amores; y era el cordialísimo Antonio del Monte quien nos ayudaba en los trabajos de redacción y administración de **El Fígaro.** Reunidos una tarde en la imprenta llegaron algunas visitas y acompañando a una de ellas iba un hombre entrado en años, recién llegado del Cayo Hueso, que nos fué presentado.

—Yo soy músico —nos dijo— y vuelvo a Cuba, porque habiendo sido de los que tocaron el Himno cuando Carlos Manuel entró en Bayamo el año 68, como por allá se dice que se va a **volver a armar,** quiero ser de los que toquen cuando entre Martí en la Habana.

La conversación pareció uno de tantos laborantismos en que se ha gozado la discordancia criolla de todos los tiempos. Pero a Del Monte y a mi no dejó de impresionarnos.

A los pocos días, recibimos carta del agente de **El Fígaro** en Cayo Hueso en que se nos hablaba del gran éxito que venía alcanzando Martí en Tampa y Cayo Hueso con sus discursos... literarios y nos pedían que publicáramos un retrato del apóstol —que nos enviaba— en unión de los de otros personajes del Cayo. Era un trabajo, al parecer, de propaganda para adelantar la suscripción y nos decidimos a complacer a nuestro agente. Pero enterado de ello el que era entonces redactor asíduo de la revista, escritor de pluma fácil y agudísimo ingenio, Angel Luzón y de las Cuevas, se nos acercó con aire misterioso para decirnos:

—Aplace esa publicación, pues por conducto de mi interino, el general Lacret, he sabido que la revolución estallará muy pronto y a los ojos del gobierno va a aparecer que estaban ustedes en el complot.

Esta advertencia nos puso, en verdad, en posesión del secreto de la revuelta; pero no sabíamos nada más: ni fecha, ni el modus operandi, ni tampoco quiénes eran los comprometidos, bien que no podían ser ajenos a la conspiración los hombres de la otra guerra que no habían abdicado su credo separatista; Julio y Manuel Sanguily, Juan Gualberto Gómez, José Ma. Aguirre, Enrique Collazo... Preparábamos en aquellos días la gran edición de **El Fígaro** dedicada a la labor cultural y artística de la mujer cubana, de la que teníamos contratada la venta de tres mil ejemplares con la esposa del Capitán General, hija del país, que pagaría a precio bajo y revendería a precio alzado en beneficio de instituciones benéficas, uniendo a la obra de caridad la divulgación de los progresos femeninos de Cuba. La aparición de aquel brillante número—domingo 24 de febrero—coincidió con las noticias del alzamiento de Ibarra y de Baire, los dos lugares en que la prensa señaló como puntos de territorio de la isla en que habían aparecido grupos rebeldes. Excusamos decir que la señora de Calleja desistió del compromiso que tenía con **El Fígaro,** obligada por **causa mayor.**

En un trabajo que publicó Juan Gualberto Gualberto Gómez en la revista **Letras** en el undécimo aniversario del grito de Ibarra y en el que dice que **si no está allí toda la verdad, todo lo que está allí es verdad,** ha contado las peripecias del alzamiento en la provincia de la Habana en aquel día memorable del año 1895 de que hace hoy treinta y ocho años justos.

A esas operaciones nos referiremos mañana.

# SOCIEDADES CUBANAS

### LA MATINEE DE HOY

En el Palacio de Villalba.

Organizada por un grupo de jóvenes distinguidos, que cuentan con la mayor simpatía entre los asiduos concurrentes a las animadas fiestas del Palacio de Villalba.

El programa de los bailables será interpretado por la orquesta de Neno González, Gelabert y un magnífico septeto.

Además, habrá múltiples sorpresas para todos los asistentes.

Auguramos el éxito.

### EN LA SOCIEDAD DE MARIANAO

Una gran fiesta.

Fiesta bailable.

Organizada por la entusiasta Directiva de esta simpática sociedad, para mañana, día 25, en su sede social de Calzada Real, Marianao.

Extenso el programa de los bailables.

Ha sido encomendado a la ya famosa orquesta de los Hermanos Martínez, que alternará con un excelente septeto.

### LICEO DE PUENTES GRANDES

Regio baile de sala.

Dispuesto está para mañana por la noche, por la activa Directiva de esta prestigiosa Institución.

El programa de los bailables.

Será amenizado por la orquesta «Tropical» y el magnífico septeto «Boston».

Existe la mayor animación para asistir a esta encantadora fiesta.

### LUYANO SPORT CLUB

De fiesta mañana.

Proyecta celebrar un suntuoso baile en obsequio de sus numerosos sócios, esta simpática sociedad, en su sede social de la Calzada de Guanabacoa.

Ejecutarán el extenso programa de los bailables, la renombrada orquesta de Don Raymat, alternando con el gran septeto «Los Siboneyes».

### EN SANTA AMALIA

El sábado.

Tendrá lugar en la simpática Sociedad de los Propietarios de Santa Amalia, el homenaje que en honor de los simpáticos y estimados compañeros en la Crónica, señores Víctor M. Sánchez Toledo y Félix Novares, ha dispuesto la Directiva de esta Institución.

Amenizarán los bailables.

La popular orquesta de los Hermanos Jiménez Rebollar, «Montmartre» y el magnífico septeto Típico «Caney».

A juzgar por las simpatías que tienen en la Ciudad Nueva los homenajeados, promete resultar un acontecimiento.

### DEL FORTUNA SPORT CLUB

Muy brillante.

Promete resultar el grandioso baile que para la noche del próximo día 4, ha dispuesto la entusiasta Directiva del Fortuna Sport Club, en obsequio de sus numerosos asociados e invitados.

Los «Piratas de Maya».

Serán los encargados de ejecutar el extenso programa de los bailables, en alternativa con un magnífico septeto.

De un momento a otro, empezarán a distribuirse las invitaciones.

Daré más detalles.

### DEL CLUB ATLETICO

De La Habana.

Con el mayor entusiasmo, vienen laborando los componentes del Club Atlético de La Habana, para la celebración de su regia verbena bailable, que a beneficio de la Sección de Sport, ha dispuesto la activa Directiva, para el próximo día 4, en los amplios salones del antiguo Palacio de Villalba.

Selectos bailables.

Serán ejecutados por los renombrados conjuntos de Antonio María Romeu, Aniceto Díaz, los Hermanos Castro, La Sonora Matancera y el gran Septeto Nacional.

Además habrá un magnífico «show» en el que tomarán parte artistas de renombrado cartel.

### RAFAEL MARIA DE LABRA

Una fiesta en ciernes.

Fiesta bailable.

Dispuesta ha sido para la noche del próximo día 18, del entrante mes de marzo, con motivo de la inauguración de su nuevo local social, por la Directiva de la gloriosa Sociedad Rafael María de Labra.

Destácanse en primer lugar.

Las iniciativas de la simpática Sección de Fiestas, que preside el joven Manuel Cobo Valdesuso, que con el mayor entusiasmo labora activamente por el mayor éxito de esta simpática fiesta, que dará a la simpática sociedad, un resonante éxito artístico y social.

### EN EL CIRCULO MILITAR

El domingo.

Se llevará a efecto su anunciado tebailable, como es costumbre en este aristocrático Club, de los militares.

Amenizará el acto.

Un magnífico conjunto musical, que al efecto se ha contratado.

Continuaré informando.

Manuel A. Calvo.

## El Centro de Veteranos de Oriente protesta contra el cuento infantil titulado "Cada cual lo que merece"

Gobernación envió un ejemplar a la Secretaría de Estado para que impida su publicación, por estimarla deprimente para Cuba. Cuarenta extranjeros que estaban presos serán libertados

El presidente del Centro de Veteranos de Oriente, Adeoto Carvajal, comunicó al secretario de Gobernación el acuerdo adoptado por ese organismo de protestar enérgicamente contra el cuento infantil titulado «Cada cual lo que merece», editado por la casa editorial de Callejas, de Madrid, en el cual se hacen apreciaciones despectivas al Ejército Libertador, al que se califica de «turba de aventureros auxiliados por norteamericanos». El cuento es repartido como obsequio a los niños, por la fábrica de chocolates «La Imperial», de Santiago de Cuba.

El doctor Zubizarreta se comunicó con el Supervisor Militar de la capital de Oriente, capitán Larrubia, a fin de que proceda a la recogida de los ejemplares de la obra, informando a la autoridad competente.

También el doctor Zubizarreta se dirigió al secretario de Estado, enviándole copia de la comunicación del Centro de Veteranos a que hacemos mención, y un ejemplar del cuento, por estimar que siendo España un país amigo no debe permitirse por el gobierno español la impresión en su territorio de ningún trabajo deprimente para Cuba.

### SERAN LIBERTADOS VARIOS EXTRANJEROS

Hoy, o a más tardar, el próximo lunes, serán puestos en libertad cuarenta extranjeros que se encuentran en la Habana y diez más en Las Villas, contra los cuales se seguía expediente de expulsión por considerárseles indeseables como perturbadores de la paz pública en Cuba por haber realizado distintos actos de calle.

El secretario de Gobernación, tras amplia investigación, ha llegado a la conclusión de que ninguno de esos cincuenta extranjeros atacó ni resistió a la Policía, y que sólo han cometido infracción gubernativa por la que fueron condenados y extinguieron la pena que se les impuso.

El doctor Zubizarreta, que se encuentra padeciendo de fuerte ataque reumático, nos dijo, que de acuerdo con el Presidente de la República, con el que sostuvo un cambio de impresiones, ha dispuesto la libertad de esos extranjeros, la que se cumplirá, como antes decimos, a más tardar, el lunes próximo.

### LOS PRESOS Y LA FIESTA DE HOY

Con motivo de la fecha patriótica de hoy, el secretario de Gobernación ha autorizado a los Jefes de las Cárceles de la República a que permitan a los reclusos recibir regalos y visitas de sus familiares y amigos y hacer música y canto, en forma comedida compatible con la disciplina reglamentaria.

### EL COMITE PRO-INMIGRANTES ESPAÑOLES

Celebraron ayer un cambio de impresiones con el doctor Zubizarreta los señores Fernández Viña, Cardona y Garcilaso de la Vega, en relación con el Comité Pro Inmigrantes Españoles.

### LA REVISTA DE IDENTIFICACION

Nos pide el doctor Zubizarreta que hagamos saber a las personas que reciben la «Revista de Identificación», que edita la secretaría de Gobernación, que comuniquen a la misma las veces en que dicha publicación no llega a su poder.

## Las Cámaras de Comercio de la Rep. Española

«Son más útiles que los mismos Consulados», dice el Sr. Tirso Castellanos, en un artículo

De las instituciones oficiales que el gobierno de España tiene en el extranjero y especialmente en América, ninguna puede producir más positivas ventajas que estas Cámaras.

Superan en eficacia a la de los Consulados, en lo que a lo mercantil se refiere, pues aun cuando éstos tienen también más carácter mercantil que político, no es menos cierto también que éste entorpece a veces el mejor éxito de aquél; y más en países como éste en que los intereses de los españoles son tan importantes.

Este es un hecho que la experiencia lo está demostrando constantemente.

Y tiene su explicación muy sencilla. Pues los elementos que constituyen las Cámaras están en contacto constante e íntimo con los intereses que los Tratados de Comercio y Aranceles de Aduana, tratan de defender y armonizar a menudo entre los países en ellos establecidas y los de España, y que además figuran, por lo general, al margen de los políticos. Y esta es una de las razones principales que originaron su fundación, ya que el gobierno le presta su ayuda económica, y que hace también extensiva a los asociados de las mismas; cooperación que no dudamos ha de ser aun mayor en lo sucesivo.

La ocasión se presta ahora propicia a mejor éxito, por el hecho de ser el nuevo embajador de España, persona experta en asuntos de esta naturaleza, con el antecedente favorable de ser el mismo que la inauguró y en la cual puso su competencia y entusiasmo; labor que aun perdura, en el seno de la misma, a pesar de los años transcurridos.

Porque a pesar de la situación lánguida en que, por causas universales, yacen sumidos los organismos comerciales, esta Cámara, sin embargo, se mantiene en estado económico, relativamente halagüeño; y ésta es la mejor prueba de la necesidad de su existencia y la virtud de su causa.

Hacemos estas manifestaciones, con el sólo objeto de quelos más interesados, que no somos nosotros, contribuyan al prestigio y prosperidad de esta institución, prestando su colaboración a la labor que con seguridad ha de hacer el señor Embajador referido.

Colaboración que ha de resultar en beneficio de los colaboradores, aumentando así a las ventajas que en la actualidad están recibiendo.

Habana, febrero 22 de 1933.

Tirso Castellanos.

# De Día en Día

INSPECTORES de la Secretaría de Hacienda, están investigando si es cierto que gran cantidad de extranjeros que han entrado en Cuba a título de turistas, en realidad a lo que han venido a trabajar en los hoteles, bien como empleados o como artistas.

El caso es grave por la notoria escasez de empleos y la no menos notoria abundancia de artistas indígenas, consecuencia natural esto último de no haber quedado otro camino abierto a la actividad individual que el del Arte.

Al menos a todo el que está trabajando y se le pregunta, responde que, prácticamente, está trabajando por amor al Arte.

Ahora bien, ese trabajo que se han impuesto los inspectores de la Secretaría de referencia, y acaso también los de la Secretaría de Agricultura, debe ser anotado como un buen "tip" por todos los empleados de esos dos Departamentos, para cuando tengan que salir de ciertos atolladeros.

Verbigracia, el día que la esposa, se presente con ceño airado, exigiendo una explicación por una comprobada estancia de cuatro horas en "Montmartre" o el Casino de la Playa, el interpelado tendrá el recurso de contestar:

—Chica, es cierto. No quería decírtelo, por no disgustarte. Pero, ahora, después de todo lo que trabajo durante el día, todavía me encajan la lata de ir por la noche a los cabarets a investigar sobre la situación legal de las bailarinas... ¡Y menos mal que le dieran a uno dietas para el gasto de los cocktails y los bocaditos! Pero ¡qué han de dar! Se los tiene uno que tomar a pulso. Bueno, que si me apuran un poco más, renuncio.

El sistema tiene la ventaja de que la esposa, sabiendo como anda la cuestión del numerario, "tragará" divinamente y hasta le aconsejará a su fiel compañero, que tenga paciencia en espera de mejores tiempos.

Tartarín de Tarascón.

M.E.C.D. 2016

# Información Católica

## UNA HERMOSA FIESTA SE CELEBRO EN LA CAPILLA DE LOS PP. PASIONISTAS

La Archicofradía de la Santísima Cruz y Pasión de Nuestro Señor Jesucristo, celebró en la capilla de los Padres Pasionistas, sita en San Buenaventura 77 (Víbora) donde se halla canónicamente establecida, su fiesta titular con los siguientes solemnísimos cultos:

**TRIDUO**

Los días 18, 19 y 20 hubo un grandioso Triduo a las cinco p. m., en el cual predicaron elocuentísimos sermones alusivos a la Santísima Cruz y Pasión de Nuestro Señor Jesucristo, los RR. PP. Pasionistas Luis de la Virgen Dolorosa, Constantino del Niño Jesús y León del Corazón de María, C. P.

La parte musical fué interpretada por la Venerable Comunidad de la Pasión.

Los Caballeros de la Pasión, atendiendo a que el 21, día de la fiesta patronal, era laborable, celebraron la Comunión general de la fiesta el domingo 19, a las siete de la mañana, la cual estuvo muy concurrida, siendo presidida por el presidente de estos Caballeros, señor Jaime Prat.

El día 21 se conmemoró el Titular de la Archicofradía con Misa de Comunión general, en la cual tomaron parte numerosos cofrades de la Pasión, de uno y otro sexo.

Fué armonizada con bellísimos motetes.

A las nueve a. m. tuvo lugar la Misa solemne, interpretada a gran orquesta y voces, bajo la dirección del maestro Pardo, que obtuvo un gran triunfo musical.

El R. P. Claudio del Niño Jesús, pronunció magnífico panegírico, que mereció unánimes elogios de la numerosísima concurrencia que a esta grandiosa fiesta asistió con profunda piedad.

La Capilla de la Pasión lucía preciosísimo adorno floral.

Por la tarde, a las cinco, se verificó un solemne Vía-Crucis con cánticos por la Comunidad, los Cofrades y el común de los fieles, que a tan sublime Vía-Crucis asistió.

Después de este Vía-Crucis se adoró el Lignumcis o sea la Reliquia de la Santa Cruz de Cristo.

Resultó un acto altamente conmovedor.

El DIARIO DE LA MARINA se complace en felicitar a la Archicofradía de la Santísima Cruz y Pasión de Nuestro Señor Jesucristo y de un modo especial a su director, R. P. Teófilo de San Francisco, a la presidenta, señora Josefa García viuda de Martí y a la secretaria, señora Esperanza Bernal de Zubizarreta, la dignísima esposa del secretario de Gobernación, por la brillante y piadosa conmemoración de la Pasión de Nuestro Señor Jesucristo.

## LA CONMEMORACION DEL «GRITO DE BAIRE» EN LA UNIVERSIDAD POPULAR

DIA 24.

1—THAIS. Meditación, Massenet. Violín: Srta. Margarita Molina. Arpa señora Margarita Montero de Inclán.
2—RECITACIONES. Srta. Carmita Fernández.
3—CASTA DIVA. Norma. Bellini. Canto. Sra. Lolita Van-der-Gucht de Lanza. Arpa: Sra. Margarita Montero de Inclán.
4—LA IGLESIA CATOLICA Y LA LIBERTAD. Conferencia por el señor Arturo Montó.
5—EL BOTERO DEL VOLGA. Solo de Arpa. Por la señora Margarita Montero de Inclán.
6—¿..................?
7—Toma de posesión de la nueva Junta Directiva.

## VARIOS CULTOS QUE SE ANUNCIAN PARA MAÑANA EN DIVERSAS IGLESIAS

En la Iglesia de Reina, misa cantada de la Congregación del Purísimo Corazón de María, a las 8 a. m., con plática por el R. P. Maurilio Pinacho, S. J.

Después de la misa, junta en el lugar de costumbre.

**EN LA PARROQUIA DEL PILAR**

El Jubileo Circular.

La Misa del Sacramento a las 8 a. m.

La reserva a las 5 p. m.

**EN LOS DEMAS TEMPLOS**

Misa y salve cantada a la inmaculada Virgen María.

**A LOS COFRADES DE SANTA MARTA**

Se avisa a los cofrades de Santa Marta, que la función mensual del actual mes corresponde al 28, último día del mes.

Dará comienzo a las nueve de la mañana.

**LOS NUEVE MARTES SOLEMNES DE DON BOSCO**

El 28 del actual darán comienzo los Nueve Martes solemnes del Beato don Bosco en la Iglesia de María Auxiliadora con el siguiente programa: a las ocho y media a. m. misa solemne, sermón por el R. P. Carmelo Jiménez.

Se invita a estos cultos a los devotos de María Auxiliadora y del Beato Don Bosco.

**EN LA IGLESIA PARROQUIAL DEL VEDADO**

El Tercer Turno de la Sección Adoradora Nocturna de la Habana celebra en la iglesia parroquial del Vedado la Vigilia en desagravio de los pecados y demás excesos de los días de Carnaval.

Pueden asistir los adoradores de otros turnos, pudiendo entrar y salir al templo por ser vigilia al desagravio a Su Divina Majestad.

**EN LOS CABALLEROS DE COLON**

A las nueve y media de la noche, en el local social de los Caballeros de Colón, Galiano 42, altos, pronunciará una interesantísima conferencia el doctor Oscar Barceló.


## Compañía Trasatlántica Española

SERVICIO DE VAPORES CORREOS
PROXIMAS SALIDAS

| PARA NEW YORK, VIGO, CORUÑA, GIJON, SANTANDER Y BILBAO: | PARA VERACRUZ: 48 horas de viaje. |
|---|---|
| " "C. Colón" Marzo 18 | Vapor "C. Colón" Marzo 11 |
| " "Habana" Abril 15 | " "Habana" Abril 8 |
| " "C. Colón" Mayo 16 | " "C. Colón" Mayo 9 |
| " "Habana" Junio 15 | " "Habana" Junio 8 |
| " "C. Colón" Julio 16 | " "C. Colón" Julio 9 |

PARA NEW YORK, CADIZ Y BARCELONA

Vapor "MARQUES DE COMILLAS", .... Febrero 22
" "CRISTOBAL COLON", .... Marzo 18
Vapor "MAGALLANES", .... Abril 22
" "CRISTOBAL COLON" .... Mayo 16
Vapor "MAGALLANES", .... Junio 22

PARA GUATEMALA, COSTA RICA, PANAMA, COLOMBIA, CURAZAO, VENEZUELA y LAS PALMAS (Canarias).
Vapor "MARQUES DE COMILLAS" .. .. Abril 8 y Junio 8.

GARCIA & DIAZ, Lda.
Agentes Generales.
PALACIO DE LA LONJA. TELEFS.: M-6911 y M-6912.
— HABANA. —

*Compañía* Hamburguesa *Americana*
(Hamburg—Amerika Linie)

El espléndido vapor alemán
"SESOSTRIS"
saldrá para
HAMBURGO Y AMBERES
el 4 de MARZO

Admite Pasajeros de Cámara al precio de $130, incluído impuestos
Todos los camarotes son exteriores y de dos o tres camas
Para más informes:
LUIS CLASING
Sucesor de Heilbut & Clasing
Apartado 729. Hotel Plaza por Monserrate
Teléfono M-4878

CUNARD LINE
LOS VAPORES, el SERVICIO y la COCINA «PAR EXCELLENCE»
A EUROPA (Vía New York) en conexión con las siguientes salidas de la Habana:

| VAPOR | Sale de la Habana | Llega a New York | HACIENDO CONEXION CON | Sale | PARA |
|---|---|---|---|---|---|
| MAURETANIA . | 28 Febrero | 2 marzo | SCYTHIA .... | 3 Marzo | Liverpool |
| FRANCONIA . . | 2 Marzo | 6 » | SAMARIA .... | 9 » | Plymouth, Havre, London |
| MAURETANIA . | 14 » | 16 » | AQUITANIA .. | 17 » | Cherbourg, Southampton |
| FRANCONIA . | 16 » | 20 » | AURANIA .... | 24 » | Plymouth, Havre, London |
| MAURETANIA . | 28 Marzo | 30 Marzo | SCYTHIA .... | 31 Marzo | Liverpool |
| FRANCONIA . . | 30 » | 3 Abril | (AQUITANIA .. | 6 Abril | Cherbourg, Southampton |
| | | | (FRANCONIA .. | 7 » | Plymouth, Havre, London |

Para Reservaciones, Boletos, etc.: Agentes Generales:
*Prado 110* L. A. CABRERA & CO. LTD. *Teléfono A-3549*


# ANUNCIOS CLASIFICADOS DE ULTIMA HORA

## ALQUILERES

### a1 HABANA

SE ALQUILAN bajos Consulado 62, zaguán, recibidor, sala, 4 cuartos, baño intercalado, cocina gas, pantry, comedor, 2 cuartos de criados, patio y traspatio. Llave los altos. Informan: A-1689.
A-1 5939 23 Feb. 26

MALECON 31, BAJOS, recibidor, sala, tres cuartos baño, cocina, comedor al fondo, sótano. Llave en los altos. Informan: A-1689.
A-1 5938 23 Feb. 26

ANTON RECIO 83, sala, comedor, tres cuartos, baño, cocina. Para llave e informes: A-1689.
A-1 5937 23 Feb. 26

SE ALQUILA EL BONITO segundo piso, Aguila 110, dos cuadras de San Rafael, sala, recibidor comedor, 4 cuartos, baño intercalado. Llaves en la misma. Telf. F-3417.
A-1 5932 23 Feb. 28

SE ALQUILAN LOS BAJOS modernos, San Lázaro 218 compuestos sala, comedor, 2 habitaciones, baño intercalado completo, cocina gas, cuarto criados y gran patio. Informan: Monte 170. A-2066.
A-1 5941 23 Mar. 5

CONCORDIA 113

Espaciosa casa, propia para Médico o Dentista, zaguán, sala, recibidor, comedor, cinco habitaciones, cuartos y servicio criados, garage. Llave en la misma. Informes; 4 número 145, Vedado.
A-1 5853 23 Feb. 27

JOVELLAR 39, ENTRE M. y N. Alquilo bajos y cuarto piso, altos, casa moderna, con todas comodidades y garage. Véanse de 9 a 12. Informes: Sr. Manteca, Cuba 76. Telf. A-8903.
A-1 5914 23 Mar. 4

CARMEN 31, CASI esquina Monte. Alquilo primer piso con sala, comedor, dos habitaciones, baño completo. Muy ventilado. Llaves el Encargado. Informes: Telf. A-8903.
A-1 5909 23 Feb. 28

ESCOBAR 103, ENTRE Dragones y Salud. Se alquila propio para Colegio, industria o algo análogo que necesite, casa muy amplia. Precio módico. La llave en la misma. Informes: Sr. Manteca, Cuba 76. Telf. A-8903.
A-1 5918 23 Mar. 4

ANIMAS 75, ALTOS

Sala, comedor, thres cuartos, baño completo, cocina, servicio de criados. Alquiler: $30.00. Llaves e informes, segundo piso.
A-1 5927 23 Feb. 26

PRIMER PISO de Campanario 39, entre Virtudes y Concordia. Se alquila en $30.00 .Tiene una espaciosa sala, tres grandes y cómodas habitaciones, recibidor, comedor al fondo, cocina de gas y carbón, doble servicios sanitarios. La llave en el mismo. Informes: «La Comercial», San Ignacio y Muralla. Telf. A-2704.
A-1 5930 23 Feb. 27

BELASCOAIN ESQUINA San Miguel. Alquilo pisito alto, moderno, muy ventilado, tres amplias piezas, baño hermoso y cocina. Precio: $17.00 Informan: Peletería «La Noble Habana».
A-1 5854 23 Mar. 1

SR. INQUILINO: Pídale al propietario que le transforme su cocina actual para cocinar con carbón vegetal con nuestras hornillas patentadas y ahorrará Ud. 80% de lo que gasta en combustible. Precios económicos. Exposición y ventas: ferretería «Los dos Leones», Galiano y Virtudes.
A-1 5951 23 Feb. 26

REINA 131 ALTOS

Derecha, propia para huéspedes. Informan: Galiano 82, café.

GUASABACOA 52

Altos, para familia. Informan: Galiano 82, café.

SALUD 160-F

Apartamentos. Informan en la misma.
A-1 5963 23 Marz. 1

JOVELLAR 14, ALTOS modernos, recibidor, sala, comedor tres cuartos con closets, baño intercalado, cuarto y servicios de criados, $27.00. Informes: A-6420.
A-1 5725 23 Feb. 26

### a2 VEDADO

SE ALQUILA AMPLIA casa Calle 17 número 469, entre 10 y 12, sala, comedor, cinco espaciosas habitaciones. Informes: Telf. M-9147.
A-2 5931 23 Feb. 27

BAÑOS 250, BAJOS, entre 25 y 27, jardín, portal, sala, hall, 4 cuartos, baño completo, comedor, cocina, lavadero, patio y cuanto criados y servicio y entrada independiente. Informan: A-6420. Llave altos.
A-2 5934 23 Mar. 2

ALQUILO 4 ENTRE 15 y 17, casa amplia y cómoda, recibidor, comedor, 5 cuartos y alto, muy cerca del colegio Teresianas y la Salle No. 149. Llave la misma. Telf. F-3417.
A-2 5933 25 Feb. 28

MODERNOS PISOS Renacimiento, 27 número 21, bajos, esquina 4, Vedado, y número 423, altos, 4 cuartos, baño intercalado, porch, garage, etc. Informes: M-7245.
A-2 5928 23 Mar. 1

G. NUMERO 23, ENTRE 17 y 19, Vedado. Alquilo esta casa de planta baja, compuesta de sala, recibidor, comedor fondo, cinco cuartos, patio y traspatio, baño completo, cuarto y servicios criados. Llaves, al lado. Informes: Sr. Manteca, Cuba 76. Telf. A-8903.
A-2 5929 23 Mar. 4

CALZADA Y DOS, VEDADO, Edificio «Martí». Alquilo casas completamente independientes, sala, recibidor, comedor, tres y cuatro cuartos grandes, baño intercalado lujo, cocina gas, cuarto, comodidades criados. Llaves: Encargado. Informes: Sr. Manteca, Cuba 76. A-8903.
A-2 5922 23 Mar. 4

CALLE 2 NUMERO 3, Vedado. Alquilo la planta alta de esta hermosa casa, capaz para regular familia, contodas comodidades y de criados y terrazas, costado y frente. Precio muy barato. Llaves, en Calzada y Dos, Edificio «Martí», (Encargado). Informes: Sr. Manteca, Cuba 76. Telf. A-8903.
A-2 5924 23 Mar. 4

QUINTA NUMERO 80, casi esquina a 2, Vedado. Alquilo los bajos de esta casa con sala, saleta, comedor, 4 cuartos, baño intercalado y demás servicios, jardín y patio. Precio muy barato. Llaves en Café de 12 y Calzada. Telf. A-8903.
A-2 4921 23 Mar. 4

### a2 VEDADO

ALQUILO EN MODICO precio la fresca, cómoda y bonita casa de dos plantas. Tiene garage y otras comodidades. Situación magnífica. Calle Dos entre 9 y 11.
A-2 5964 23 Feb. 26

### a4 MARIANAO Y SUS REPARTOS

MIRAMAR, SOLARES en Quinta Avenida y otras calles, buena situación, se cambiarían por finca de una o dos caballerías, de buena tierra y aguada, en Carretera, Córdova. Telf. F-5513. De 1 a 2 y de 8 a 10.
A-4 5929 23 Feb. 26

AMPLIACION ALMENDARES. Dos amplias casas, jardín, traspatio y garage, próximas colegio Belén. Informan: M-8767.
A-4 5959 23 Feb. 26

ALMENDARES: SE ALQUILA bonita y amplia casa de esquina en D y Fuentes, con jardín y garage. Informan: M-8767.
A-4 5958 23 Feb. 26

MIRAMAR: ALQUILO con muebles o sin muebles. Preciosa, nueva casa, 20 esquina a Línea, 3 amplias habitaciones, baño lujo, patio interior andaluz, garage, 2 cuartos criados, agua abundante; otra, 6 y Quinta, La Sierra. FO-1423.
A-4 5965 23 Feb. 25

SE ALQUILAN LOS altos de la casa calle 14 esq. a 13 Repto. Almendares o N. del Campo, compuestos de recibidor, sala, comedor, hall, 5 cuartos, pantry, cocina y 2 cuartos de criados con sus servicios. La llave en los bajos.
A-4 5942 23 Feb. 26

SE ALQUILA EL PRECIOSO chalet estilo español, exterior e interiormente, situado en la Calzada de Columbia y Avenida 12. Alturas de Almendares, con frente a tres calles, rodeado de jardín, sala hall, comedor, pantry, cocina, cuarto y baño de criados ,en la planta baja; seis cuartos y dos baños, en los altos, dos garages. Llaves enfrente «Villa Azul». Informes M-9080.
U-H. A-4 3343 31 Feb. 28

### a5 JESUS DEL MONTE-VIBORA

CLAROS Y BONITOS ALTOS, $20.00, Calzada Jesús del Monte 137-A., entre Quinta Dependientes y Cristina. Alquilo primer piso de esta espléndida casa de tres plantas, sala, saleta, tres cuartos corridos, baño intercalado lujo, comedor al fondo, cocina gas-carbón y cuarto y servicio criados. Llaves segundo piso. Telf. A-8903.
A-5 5923 23 Mar. 4

EN LO MAS ALTO de la Loma Del Mazo: Calle Carmen esquina a Luz Caballero. Se alquila el hermoso chalet de dos plantas, jardines y garage: sala, hall y seis grandes habitaciones en la planta principal: comedor, cocina, pantry, cuartos y baño de criados. La llave al lado. Informan: M-9080.
U-H. A-5 3347 31 Feb. 28

### a6 SANTOS SUAREZ-MENDOZA

ALQUILO ALTOS DE LACRET y D-Strampes sala, comedor, tres cuartos, servicios intercalados, a una cuadra de tranvías y guaguas. Llave e informes, en los bajos. Telf. U-4376. Precio: $16.00.
A-6 5905 23 Feb. 27

### a9 ARROYO APOLO-CALABAZAR

SE ALQUILA. REPARTO Santa Amalia, la casa Gonzalo No. 8, se compone portal, sala, tres cuartos, comedor, cocina, gran baño con jardín y árboles frutales. Informan: Teléfono M-9896, Gran Hotel Villapol.
A-9 5947 23 Feb. 26

### b1 NAVES-LOCALES

ALQUILO EL LOCAL de San Rafael 1-A, alquiler reajustado. Informan en el mismo.
B-1 5944 23 Feb. 26

PRADO 11. ALQUILO los bajos, propios para comercio. Llaves; Prado 90. Informes: Sr. Manteca, Cuba 76. Telf. A-8903.
B-1 5911 23 Mar. 4

### b1 NAVES-LOCALES

AMISTAD ESQUINA NEPTUNO. Alquilo este gran local, preparado para cualquier negocio. Punto de mucho tráfico y un alquiler pequeño. Llaves, Neptuno 42. Informan: Telf. A-9317.
B-1 5886 23 Feb. 25

CALZADA Y DOS, EDIFICIO «Martí». Alquilo local para comercio. Precio muy económico. Vea Encargado. Informes: Sr. Manteca, Cuba 76. Telf A-8903.
B-1 5913 23 Mar. 4

CONSULADO 91 y 93. Alquilo espaciosa casa, (altos y bajos), donde hubo almacén de tabaco, muy apropiada para esta industria, patio cubierto de lucernario; y altos, con grandes departamentos corridos, demás comodidades. Llaves: Predo 90. Informes: Sr. Manteca, Cuba 76. A-8903
B-1 5919 23 Mar. 4

FRENTE IGLESIA DEL CARMEN

En el mejor punto de Infanta. Alquilo pequeño local propio para comercio. Precio económico. Informes y llaves, en la misma.
B-1 5659-69 21 Feb. 24

PARA UN BUEN ESTABLECIMIENTO

Se alquila magnífico LOCAL moderno, situado en

O-REILLY 51

ENTRE AGUACATE Y COMPOSTELA

INFORMES
M-7911 e I-2692.
B-1 5338 1 Feb. Ind.

### b2 APARTAMENTOS

8 Y 19
VEDADO
LUJO, CONFORT Y ECONOMIA
*1 a 4 cuartos, luz, teléfono, frigidaire radio, garage, criados, piscina, restaurant*
F-6635

### b3 DEPARTAMENTOS

17 Y 4, VEDADO. Alquilo cómodos Departamentos, sala, saleta, tres y cuatro cuartos, baño completo y demás comodidades. Véase al Encargado. Informan: Manteca, Cuba 76. Telf. A-8903.
B-3 5912 23 Mar. 4

AGUIAR 100, ESQUINA Obrapía. Alquilo Departamento corrido y habitaciones para Oficinas, servicio de portero. Precio muy barato. Llaves, Portero. Informes: A-8903.
B-3 5916 23 Mar. 4

### b4 HABITACIONES

CAMPANARIO 143, CASI esquina Reina. Se alquilan habitacione. Para verlas el Encargado. Precio muy barato. Informes: A-8903.
B-4 5915 23 Mar. 4

¿QUIERE VIVIR en el mejor lugar del Vedado? Vea nuestras habitaciones en G. número 71, entre Calzada y Nueve, amplias, agua abundante, teléfono. Desde $5.00.
B-4 5859 23 Feb. 25

## PERDIDAS

PERDIDA: SE HA extraviado una maleta pequeña con varios documentos del Sr. N. Padilla. Se gratificará a la persona ue la entregue en el Hotel Saratoga.
B-10 5953 13 Feb. 25

## SE SOLICITAN

### s2 COCINERAS-COCINEROS

SE NECESITA UNA buena cocinera que traiga buenas referencias, tiene que dormir en la colocación. Venga después de la 9 de la mañana. Calle J 188 entre 19 y 21.
S-2 5954 23 Feb. 25


LLOYD NORTE ALEMAN
PROXIMA SALIDA
*Para* Vigo, Coruña, Gijón, Santander Boulogne, Southampton y Bremen
*Vapor* Sierra Ventana
MARZO 20
COMPAÑIA NAVIERA
Lloyd Norte Aleman S A.
Agencia General para Cuba

| CAMARA | TERCERA | FLETES |
|---|---|---|
| Obispo 28 | Acosta 4 | Oficios 18 |
| A-3455. | M-8066. | M-3951. M-8082 |

LLOYD NORTE ALEMAN


## SE SOLICITAN

### s6 COSTURERAS-MODISTAS

COSTURA: SE SOLICITAN primeras oficialas acostumbradas a trabajar en taller. Si no son competentes que no se presenten. Prado 79.
S-6 5957 23 Feb 26

## SE OFRECEN

### s1 CRIADAS-CRIADOS

MUCHACHA FINA, de habitaciones y costura, desea colocarse en casa seria, ha trabajado en buenas casas y sabe perfectamente el servicio fino. Telf. M-7789.
O-1 5890 23 Feb. 25

JOVEN ESPAÑOL, con inmejorables referencias de casas particulares, desea colocarse de criado de mano o para ayuda de cámara. Telf. M-9400.
O-1 5926 23 Feb. 25

SE DESEA COLOCAR una joven española para limpiar, si es corta familia; también cocina, es formal y trabajadora. Informan: teléfono F-5935
O-1 5948 23 Feb. 25

### s2 COCINERAS-COCINEROS

DESEA COLOCARSE una cocinera, de mediana edad, sabe cumplir con su obligación y no duerme en la colocación. Calle Baños número 79. Telf. F-1762.
O-2 5925 23 Feb. 25

SE DESEA COLOCAR española, de mediana edad para cocinar y limpiar, es trabajadora: tiene buenas referencias y desea casa de moralidad. Prefiere en la Víbora. Informan: Telf. I-1133.
O-2 5892 23 Feb. 25

SE DESEA COLOCAR lna señora española, de mediana edad, de cocinera o criada de mano; tiene quien la recomienden. Para más informes, pueden llamar: Telf. A-4993.
O-2 5738 21 Feb. 26

## COMPRAS

### 9 MUEBLES-PRENDAS

SE COMPRAN MUEBLES modernos, camas de hierro y máquinas de coser. Negocio rápido. Telf. U-5084.
C-9 5956 23 Feb. 28

## CAMBIOS

### 3 FINCAS RUSTICAS

SE CAMBIA UNA FINCA de una caballería y cordeles en Bejucal, por una casita en el Vedado o sus alrededores. Informan: F-4977.
CC-3 5856 23 Feb. 26

## VENTAS

### 1 CASAS

VEDADO: GANGA urge venta, casa esquina, calle 17, de 2 plantas, moderna, situada de Paseo para la Habana, precio de remate. Informo personalmente al comprador. Tel. FO-2188
V-1 5946 23 Feb. 25

VENDO A PRECIO de remate chalet modernísimo mejor situación Víbora. Sala, 4 cuartos, portal, hall, comedor, baño completo, cuartos criados, garage, jardín. Informes: Monte 48, clínica.
V-1 5830 22 Feb. 26

RESIDENCIA EN MIRAMAR. Muy bien situada con cuatro habitaciones y todas las demás comodidades. Acepto proposiciones de terreno como parte de pago. Informes: Telf. F-3308.
V-1 5955 23 Feb. 28

## VENTAS

### 1 CASAS

VERDADERA GANGA. Vendo casa Factoría 13 en mil pesos. Libre todo gravamen. Una cuadra de Monte y Parque Fraternidad. Informes: Marrero. San José 178. Teléfono U-7673.
V-1 5960 23 Feb. 25

EN 300 PESOS DOY esquina con dos establecimientos y una accesoria en La Sierra, calle A, renta 40 pesos; tiene contrato. A-9118, solamente 12 a 3.
V-1 5949 23 Feb. 26

### 6 AUTOMOVILES-ACCESORIOS

MAQUINARIA DE EBANISTERIA

Se venden muy baratos los siguientes aparatos. Un cepillo de una cara de 24 pulgadas, una sin-fin de 36 pulgadas, un trompo con varias cuchillas, una sierra circular para hilar y trozar; una garlopa de 12 pulgadas, un torno grande, un ranurador, dos carrenadoras, todo con sus trasmisiones y en muy buenas condiciones, casi nuevos. Informan y pueden verse en Máximo Gómez 398, cerca de la esquina de Tejas.
V-6 5961 23 Feb. 27

MOTOR DE PETROLEO

Se vende un motor de petróleo de 9 caballos marca «Benz» sistema «Diesel»; casi nuevo, de muy poco consumo, con su instalación completa y sus tanques de refrigeración. Muy útil para pequeña industria y se vende muy barato. Informan y puede examinarse en Máximo Gómez No. 398, cerca de la esquina de Tejas.
V-6 5962 23 Feb. 27

EN $25.00, ES GANGA, un flamante camión «Ford», de 3 cuartos toneladas, con buenas gomas y excelente funcionamiento, Buenos Aires número 19. Cerro, Carlos Sosa.
V-6 5706 21 Feb. 24

### v9 Muebles y Prendas.

SE VENDE URGENTEMENTE juego de sala dorado, de doce piezas; cuadros, lámparas. Todo estilo Luis XVI. Se da barato, 12 entre 11 y 13, Almendares.
V-9 5917 23 Feb. 26

URGENTE VENDO TODOS los muebles de mi casa, completamente nuevos y de lujo. Acepto primera oferta razonable. Sólo a particulares. Calle Quinta 44 y medio, entre D. y Baños, Vedado.
V-9 5884 23 Feb. 26

URGENTE: VENDO juego de cuartos sala, y librero Renacimiento español. Solo a particulares. Calle 6 No. 195 entre 25 y 27, bajos, Vedado.
V-9 5936 23 Feb. 26

## DINERO-HIPOTECAS

### d2 SE OFRECE

DE ENTIDAD RELIGIOSA doy de 500 a 10,000, pesos en casa que ofrezcan garantía, interés bajo. A-9118 de 12 a 3 solamente, prefiero trato directo.
D-2 5950 23 Feb. 26

## INTERES GENERAL

LA PARAGUERIA FRANCESA, S. A.
SAN JOSE 7

**Habiendo liquidado sus negocios avisa a los clientes que tienen algún trabajo pendiente, se sirvan pasar por Lamparilla 43, bajos, teléfono M-3102, donde se les entregará contra entrega de la contraseña correspondiente.**
I-G 5945 23 Feb. 26


Empresa Naviera de Cuba

Apartado No. 2490, Dirección Telegráfica: EMPRENAVE
Claves en uso: A. B. C., 4a. y 5a. Edición Western Unión Walkims and Apedix
SAN PEDRO No. 6.—HABANA

TELEFONOS: A 6236. Pasajes y Fletes: A 5315. Información general: A-4730 Departamento de Tráfico: A 3963. Almacén.

A 5034: Segundo Espigón de Paula: M 2680: Tercer Espigón de Paula.

NOTA.—Las escalas de Port Au-Prince, Aux Cayes (Haití), San Pedro de Macorís R. D. Aguadilla Mayaguez y Ponce P. R. Kingston, (Jamaica), son eventuales, esto es, se harán cuando el pasaje o la carga lo amerite

VAPORES EN SERVICIO: Presidente Machado; Baracoa, Cienfuegos, Eusebio Coterillo, Gibara, Guantánamo, Habana, Joaquín Godoy, Julián Alonso, La Fe, Las Villas, Manzanillo Rápido, Santiago de Cuba y Camagüey.

PUERTOS DE ESCALA: COSTA NORTE. — Puerto Tarafa Nuevitas, Manatí, (Victoria de las Tunas), Puerto Padre, (Chaparra) Gibara, (Holguín), (Velasco Bocas), Vita, Banes Nipe, Mayarí, Antilla, Preston, Sagua de Tánamo (Cayo Mambí), Baracoa, Guantánamo, (Boquerón y El Deseo) y Santiago de Cuba.

COSTA SUR.—Cienfuegos, Casilda, Tunas de Zaza, Santa Cruz del Sur, Manopla, Guayabal, Manzanillo, Campechuela, Media Luna, Niquero, Ensenada de Mora y Santiago de Cuba.

COSTA NORTE de VUELTA ABAJO.—Bahía Honda, Río Berracos, Puerto Esperanza, Santa Lucía, (Minas de Matahambre). Río del Medio, Dimas, Arroyo de Mantua y La Fe.

REPUBLICA DE HAITI.—Port-Au-Prince, Aux Cayes.

REPUBLICA DOMINICANA.—Santo Domingo, San Pedro de Macorís y Puerto Plata.

PUERTO RICO.—SAN Juan, Aguadilla, Mayagüez y Ponce.

JAMAICA.—Kingston.


FOLLETIN 39

*P. C. Wren*

# SOLDADOS DEL INFORTUNIO

(Soldiers of Misfortune)

Versión española de MANUEL VALLVE

(De venta en «La Moderna Poesía». Obispo 135. Teléfono A-1171 .Colección NOVELAS MODERNAS. Ediciones Edita Barcelona. 1932

dijo. —No hay duda de que el señor Blame boxea sin gran dureza.

—Parece que esté manejando manteca—gruñó Joe.

—Yo creo que tiene algún propósito que, por ahora, desceonocemos—afirmó el boxeador antes de alejarse —Bueno. Pues ya veremos qué es—gruñó el extrañado Camtpeón de Inglaterra, mientras miraba a su protegido, de quien pudo esperar que asomtbraría a la afición con una brillantísima exhibición de boxeo más inteligente, rápido y temible que se había visto en el mundo.

Pero aquela lucha vulgar podía verse todas las tarde, y quien tuviese tiempo que perder la presenciaría en cualquier club «amateur» de boxeo suburbano o provincial, en Inglaterra, entera. En el «ring» de Blackfriars o en Whitechapel y Wonderland, ya les habrían arrojado pieles de naranja y, con toda seguridad, les recomendaran volverse a casa para cuidar al niño.

Joe Mummery mientras tanto, se reclinó en el respaldo de su asiento y miró con la mayor atención a un individuo que tenía delante. Su rostro, de tonta expresión, le parecía conocido. Acompañaza a aquel hombre una hermosa joven, que llevaba romtbrero rojo. La misma que sonrió a Bob.

El doctor Maykings inclinó la cabeza y ocultó su rosctro por completo.

Otho recibió el mensaje de Joe y sonrió intranquilo... ¿Fué tan evidente su conducta que desde el público la habían advertido? En tal caso, no habría conseguido su objeto de dar a Jack y a su padre la satisfacción de figurarse que la lucha estuvo muy igualada y de que Jack combatió de un modo espléndido, situándose casi a punto de alcanzar la victoria... Por otra parte, se dijo que, aun cuando era imposible engañar a Joe y a otros profesionales, tal vez lo estaba consiguiendo con respecto al resto del público.

Sin duda, los spectadores decían que Maykings luchaba de un modo magnífico y que, hasta entonces, las probabilidades estaban muy igualadas.

Lo cierto era que engañaba a algunos, sorprendía a otras y causaba la mayor extrañeza a muchos.

—¿Qué te parece eso? — preguntó Vere a Mayne.

—Nada—contestó éste. —Si yo no estuviese más enterado me figuraría una de estas dos cosas: o que Belléme es uno de esos muchachos que valen un imperio en el Gimnasio y nada en el «ring», o, sencillamente, que ha vendido la victoria a Maykings. Pero lo que sé de Belléme contradice en absoluto ambas teorías.

—¡Hum! Suspendamos el juicio—contestó Vere.— Aun faltan dos «rounds». Quizá Belléme trata de que Maykings pueda seguir luchando hasta el fin.

—¿Con qué objeto? — preguntó Mayne.

—Pregúntame otra cosa —replicó éste. —Pero estoy seguro de que nunca he visto a Belléme tan lento, descuidado ydébil como hoy, y muchas veces, en el Gimnasio, he presenciado sus entrenamientos.

A poca distancia de estos dos interlocutores, Palgrave y Mellor cambiaban sus opiniones acerca de las hazañas de sus conocidos.

—Yo te diré lo que hay, Tomtmy Mellor—dijo Palgrave. —Nuestro joven amigo Belléme nos ha defraudado, y Jackie Maykings va a obtener esta victoria sin necesidad de derramarsangre.

—¡Parece mentira que me digas esas cosas!—exclamó Mellor. —Has de saber, mi querido asno, que Belléme es capaz de ganar, aunque ahora se le atas una mano a la spalda. La que prefieras. Belléme es un boxeador, mi querido imbécil. Y sabe luchar. Y es capaza de dar una paliza a Maykings y a tí unidos, si tuvieras el valor de subir ahora al «rin» para auxiliar a Maykings durante el resto del match.

Palgrave se rió alegremente.

—Pues, mira, voy a proyectar un rayo de luz en la oscuridad del agujero donde debías tener el ecebro—dijo.—Escúchame. Jackie Mayking ha dado el único puñetazo bueno que hemos visto y tú lo has olvidado. Sin embargo, no se puede negar que casi derribó a Bellémte.

—$Hombre,, deja ya de charlar como las cotorras, tonto! —contestó. —Yo hablaba de boxeo.

—Pues, en tal caso, no hables de lo que no entiendes— le recomendó Palgrave. —Belléme es un boxeador de pega, y no sabes cuánto mte alegro de no haber apostado en su favor.

—¡Segundos, fuera del «ring»! ¡Ahora!—gritó el cronometrador.

Y Otho se puso en pie, para dirigirse al centro del «ring».

Con la mente todavía fija en su problema, extendió ambas manos para estrechar las de su contrario, en señal de espíritu deportivo y de cordialidad que precede al primero y al último «round» de un combate.

Sin pensar en nada más que en la victoria, Jack Maykings empleó toda su fuerza en un poderoso golpe de la derecha contra la mandíbula de Otho, que aun no se había puesto en guardia, y así lo derribó de un modo decisivo.

El cronometrador se puso en pie.

—Uno... Dos... Tres.. —contó, pero en aquel instante Otho se puso en pie sonriendo.

—¡Espléndido! — murmuró al amparo de uno o dos gritos de: «¡Es una vergüenza!» «Traidor: eso no se hace!» «¡Pues está muy bien!»

En el acto se oyó el zumbido de numerosas discusiones, que trataban de poner en claro si Maykings había o no aprovechado traidoramente la ventaja de que Otho aun no se había puesto en guardia.

—¡Oh! No se había puesto en guardia todavía— exclamó Margarita, dirigiéndose a su padre.

—Debía de haberlo estado —replicó el caballero. —El golpe ha sido completamtente correcto. Me parece que ya tiene motivos de saber cómo debe estar en el «ring».

Alentadísimo por aquel éxito, Jack Maykings tomó la ofensiva y atacó de un modo furioso, multiplicando golpes sobre la guardia de Otho o hacia el lugar en que estuvo la cabeza de éste al intentar el ataque. Sin proponérsele y durante aquella acometida rapidísima, Otho dió una notable exhibición de lucha a la defensiva, de manera que los nublados rostros de los señores Price y Mummery empezaron a aclararse y toda la asamtblea estalló en un aplauso unánime.

Al terminar, Jack Maykings estaba muy fatigado y Otho no había tenido que enceajar ningún golpe.

—Ahora danos una buena sesión de boxeo y déjalo dormido — gruñó Joe Mummery para sí.

—Eso es—observó Slogger Price.— Jugará con él y luego lo arrojarará ceontra las cuerdas.

Pero Otho no hizo nada de eso. Permitió a Jack recobrar el aliento y el vigor, y luego boxeó con él sencilla y suavemente, con la mayor nobleza, sin fintas, engaños ni tentativas de causarle mal alguno.

En cuanto se dió el aviso de que había terminado el segundo «rund», Jack Maykings no mostraba huellas de los golpes recibidos, en tanto que Otro sangraba a causa del labio partido.

—¿Quién va a ser sacrificado ahora para proporcionar un día de fiesta en Oxford? —preguntó el vizconde Shannondale a Maligni, el Magnífico, cuando los combatientes se dirigían a las sillas que apresuradamente les habían colocado en sus rincones respectivos.

—Belléme, sin duda. Es extraño, ¿verdad? —replicó Maligni. —Yo no lo comprendo. Ahora me arrepiento de no haber querido combatir contra él. Yo podría dar una paliza a Maykings en trece segundos y tercio y, al parecer, Maykings es capaz de pegar a Belléme. Por consiguiente más podría hacerlo yo. Q. S. P. (1) como dice el buen

—¿Qué te han dicho? — preguntó Shannondale, que era un caballero inglés muy honorable, distinguido y estúpido.

—Lo que dijo Euclides.

—Y ¿qué dijo?

Q. E. D.

—No sé de qué me hablas — dijo Shannondale. —Mi padre tiene un caballo llamado P. E. V. que significa Potro Endemoniado Vencedor. Con toda seguridad ganará el **Grand National** y yo lo montaré.

—Y ¿qué tiene que ver eso? — preguntó Maligni.

—¿Con qué? —replicó su amigo.

—Con esto—contestó Maligni.

—No sé de qué me hablas— afirmó Shannnondale.

—Estoy seguro de ello, Shanner—convino Maligni.— Mira, procura descansar un poquito el cerebro mientras nosotros contemplamos un extraño espectáculo... Tengo la seguridad de que Belléme se propone algo que ignoramos... Es algo misterioso. Círculos dentro de otros círculos...y luego más círculos.

—¿Dónde? — preguntó el noble vizconde.

—En ese asunto misterioso.

—¿Qué asunto? No sé de qué me hablas.

—¿Quién te ha acusado? — preguntó Maligni.

El «señor Rusell» se echó a reir ante el ingenio y el humorismo de su primo.

—Bueno. ¿Qué deduces de eso? — preguntaba Mayne a Vere.

—Nada. Menos que antes —replicó Vere. — Porque lo evidente ese imposible.

—¿Eso de que Maykings domine a Blame?

(1) Quod erat demonstrandum. Euclides, según me han dicho.

M.E.C.D. 2016

# Guanabacoenses

**TOMA DE POSESION**

En la mañana de hoy y en el local social de la Unión de Caballeros Católicos de esta villa, se celebrará el acto de la toma de posesión de los nuevos miembros elegidos en las recientes elecciones y por el período de un año, que finaliza en febrero de 1934.

Son los cargos a cubrirse, los de vicepresidente, vicetesorero, vicesecretario, viceabanderado y los de tres vocales.

Está señalada dicha toma de posesión para las ocho de la mañana a los fines de asistir, terminada la misma a la fiesta solemne que en honor de la Patrona de Cuba, la Santísima Virgen de la Caridad, se celebrará en el templo parroquial, comenzando a las nueve.

Fiesta a la que acudirá la Unión en corporación, por lo que atendiendo a la solicitud de su presidente, el amigo apreciado señor Juan Balloveras, encarecemos de todos sus componentes la más puntual asistencia.

Del resultado de esa toma de posesión daremos pormenores.

**DEL SOCIAL ATHLETIC CLUB**

Los elementos sociales de esta villa, encargados de cooperar en la función de beneficio que se celebrará en nuestro Liceo, y en la tarde del primer domingo del entrante mes de marzo, en favor de la sociedad hermana Social Athletic Club, de Casa Blanca, activan sus gestiones en prosecución de obtener un éxito.

El programa que se combina, ciertamente interesante, será traído a esta sección del DIARIO para general conocimiento.

Nuestras felicitaciones a esos entusiastas cooperadores en favor del Social Athletic Club de Casa Blanca, y especialmente a su dignísima presidenta de honor, la señora María Castilla de Castellanos G., que tanto interés se toma en favor de la mencionada sociedad.

**LA NIÑA DE LA CARIDAD**

La niña a la que tocó en suerte ser la elegida para obtener el premio instituido por la Asociación de la Caridad, es de la raza de color, nació en la casa San Juan de Dios once, el veinticinco de diciembre del pasado año, a las doce en punto del día, y es hija de los esposos Mercedes Valdés y Gustavo Barroso.

Estaban éstos casados civilmente y en fecha reciente se casaron por lo católico y en nuestro templo parroquial.

Pocos días después de nacida se entregó a sus padres el juego completo de ropas y enseres que le correspondió por el primer premio, en los donados en la tradicional fiesta del Niño de la Caridad que desde hace años viene organizando anualmente la Asociación de la Caridad de esta villa de Guanabacoa.

En la tarde de hoy será bautizada la niña agraciada.

**LA BODA DE ANOCHE**

Oportunamente recibimos la atenta invitación que nos enviara la estimada señora Saturnina Rocha viuda de Pérez, para la boda de su hija la señorita Hermelina Pérez y Rocha con el joven Arturo Reboredo y Paimeiro, atención que agradecemos a la mencionada señora.

Se efectuó la boda en la noche de ayer jueves y en la residencia de la desposada, ante una nutrida y selecta concurrencia, la que fué espléndidamente obsequiada con exquisito bufet.

Reciban los nuevos esposos, jóvenes muy estimados, Hermelina Pérez Rocha y Arturo Reboredo Palmeiro, nuestras sentidas felicitaciones, a las que unimos votos mil porque sea eterna su luna de miel.

Venturas y felicitaciones para esa enamorada pareja.

**LA MATINEE DE HOY**

En esta tarde y en los amplios salones del Palacio de Villalba se efectuará la anunciada matinée bailable, comenzando a las dos en punto.

La orquesta de Neno González, con su cantante Paulina Alvarez, el Sexteto Habanero y jazz band Gelabert, son los encargados de amenizar tan regia matinée.

Constituirá seguramente un éxito.

**EN EL CARRAL**

Para la noche de hoy un acontecimiento artístico en nuestro coliseo Carral.

La presentación de Vernoiss y otros números de variedad, todos interesantes.

Además la exhibición de la sensacional producción titulada «El expreso fatal» y el reestreno de la superjoya del cinema, toda hablada en español, «Hombres en mi vida».

Asimismo se ha combinado una interesante matinée con programa selecto y variado, la que habrá de comenzar a las dos en punnto.

Para mañana sábado, regio estreno de la gran joya de la Paramount «El signo de la Cruz».

Y a petición el repriss de «Las luces de Buenos Aires».

**DE NUESTRA COMUNICACION**

En entrevista celebrada con el doctor Oscar Gans, secretario de la empresa de las lanchas, yates y ferries que hacen la travesía Regla-Habana y cuyos elementos han formado asimismo la nueva empresa del ferrocarril cubano Regla-Guanabacoa, obtuvimos datos ciertos e interesantes acerca de nuestra comunicación con la capital.

Nos informó nuestro distinguido entrevistado que en reciente entrevista que celebrara con una comisión de la Asociación de Propietarios de esta villa, ratificó a la msma, en nombre de dicha empresa, sus deseos e interés en restituir a la villa de Guanabacoa su servicio de tranvías hacia la vecina población de Regla para ir a la capital en combinación con las lanchas ferries y yates y que tienen el propósito ya estudiado de combinar un servicio de intercambio con la Havana Electric como lo tienen establecido en su línea Casa Blanca Habana, para dar al servicio de Guanabacoa con la Habana todas las facilidades y comodidades posibles, dispuestos en lo futuro a hacer cuantas mejoras estén al alcance de esa empresa, para que nuestro vecindario pueda disfrutar de las mismas y se sienta complacido del servicio por ellos prestado.

También sabemos que los activos miembros de la Directiva de la Asociación de Propietarios estudian el problema para darle pronta y eficaz solución, contando con el apoyo de todos nuestros elementos para que unificando las fuerzas en defensa de todos los intereses de la colectividad, se llegue a la finalidad perseguida del mejoramiento de nuestra comunicación.

Nosotros habremos de aportar otros interesantes detalles en venideras «Guanabacoenses» del DIARIO, interesados como estamos en que sea una realidad el restablecimiento de una de esas vías de tranvías, para que así se normalicen los servicios de comunicación con la Habana.

Y recobre Guanabacoa sus justos valores.

**Juan de Dios Carreño.**

## PROFESIONALES

**p1 DRES. EN MEDICINA**

DR. FRANCISCO J. DE VELASCO
Corazón, Pulmones, Estómago, Intestinos.

**DR. RUBEN DE VELASCO**
Corazón, Pulmones. Enfermedades de los niños. Consultas de 12 a 2 y de 2 a 4 días laborables. Horas especiales, previo aviso, Salud 34. Telf. A-5418.
P-1 5799 22 Mar. 24

ENFERMEDADES DE SEÑORAS
**EXCLUSIVAMENTE**
Especialista, Dr. A. E. Milla Solsona. Servicio de enfermeras. Tratamiento de las enfermedades del útero (matriz), ovarios y trompas. (Flujos período dolorosos) Impotencia, Esterelidad. Neurastenia sexual. Electricidad Médica. Consultas: Martes, Jueves y Sábado, de 3 a 5. San Rafael 122. U-1680.
P-1 5010 15 Mar. 4

DR. ANTONIO CANOVAS: Médico Interno de Emergencia. San José 35. Medicina General, especialmente niños y señoras. Gratis: de 8 a 10 de la mañana. $3.00 consulta.
P-1 3202 30 Mar. 2

DR. ABELARDO LABRADOR
Consultas gratis de 8 a 12 a. m. Pagas 3 a 5 p. m. Enfermedades señoras, Flujos Crónicos, Metritis, Bronquitis, Corazón, Riñones, Reumatismo, Enflaquecimiento. Inyecciones Neosalvasán a precio sumamente reducido Angeles 3, entre Reina y Estrella. Telf. A-0801.
Prof. 2670 25 Feb. 24

DR. E. PERDOMO
Estrechez de la orina, Hidrocelle, Sífilis, Impotencia. Calle C. número 4, altos de 1 a 4. Vedado. Telf F-4822.
P-1 3334 31 Mar. 1

**p2 OCULISTAS**

DR. HORACIO FERRER
Oculista. Consultas de 2 a 6 de la tarde, $5.00. Consultas a horas fijas, durante todo el día, $10.00. Línea y L. Vedado. Telf. F-4831.
P-1 5479 19 Mar. 21

**p4 COMADRONAS**

ESTRELLA VIÑALS, Comadrona Hijas de España; Centro Benéfico y particular últimos procedimientos; consultas gratis. Precios módicos. San Rafael 152 letra N. bajos, esquina a Oquendo. U-2826.
P-4 3393 31 Mar. 1

**p5 CLINICAS**

CLINICA DENTAL. Monte 148. Precios. Extracciones, empastes, limpiezas 50 centavos. Puentes oro $2.50. Dentaduras $6. Sólo presentando este anuncio, arreglo dentaduras y puentes un peso pieza.
P-5 5831 22 Feb. 25

POLICLINICA INTERNACIONAL
Director: David Cabarrocas, San Miguel 130, entre Lealtad y Escobar. U-2737. Cuando vaya al Hospital, Casa de Socorro o Sociedades, fíjese en la Policlínica Internacional. Da gratis: Consultas, Reconocimientos Rayos X., Rayos Ultravioletas Luz Alpina, Medicinas, Inyecciones Intravenosas, Análisis, Curas, etc. Consultas, de 11 a 8.
P-5 3546 1 Mar. 2

## ALQUILERES

**a1 HABANA**

ALTOS DE GALIANO 111, entre San José y Barcelona, sala, saleta, 9 habitaciones, 3 baños, comedor, cocina y cuarto y servicio criados. Llaves, la misma, 2 a 5 p. m. A-9539.
A-1 5870 23 Mar. 1

NEPTUNO 342 BAJOS, entre Basarrate y Mazón, a una cuadra de Infanta y San Lázaro, sala, saleta, 5 habitaciones, baño completo y servicio de criados, patio grande y traspatio, con un cuarto chico. Informan en la misma de 2 a 6 y por Telf. M-2074.
A-1 5855 23 Feb. 28

ALTOS, BERNAZA 52, entre Teniente Rey y Muralla. Se alquilan, sala, recibidor, 5 cuartos, comedor, baño intercalado, cocina y servicios criados. Llaves en los bajos. Informes: A-9539.
A-1 5864 23 Mr. 1

ALTOS ESPLENDIDOS, modernos, con seis habitaciones, baño intercalado, etc. Alquilo baratísimos, en Monte 302, a tres cuadras de Cuatro Caminos.
A-1 5874 23 Feb. 25

¡GANGA! CASAS MODERNAS, $13.00, $14.00, baño intercalado, 3 cuartos, sala, comedor, calle Díaz Blanco, (Santa Marta), entre Infanta y Pajarito. Telf. F-5716.
A-1 5873 23 Feb. 25

SE ALQUILAN LOS LINDOS altos de la casa Consulado 72 esquina a Refugio, con sala, comedor, dos cuartos, baño, etc. Informan: F-2115.
A-1 5880 23 Mar. 1

LOS ALTOS DE VIRTUDES 92. Se alquilan, compuesto de sala, comedor, cuatro habitaciones, baño y cocina. Las llaves en la misma, de 8 a 12 a. m. Informes: A-9539.
A-1 5868 23 Mar. 1

PICOTA 64, BAJOS. Se alquilan, sala, comedor, 5 habitaciones, baño completo, cocina y servicios de criados. Llaves en la misma, 2 a 6 p. m. Informes: A-9539.
A-1 5865 23 Mar. 1

SE ALQUILAN
Los bajos de Vives 117, y los altos del número 121, compuestos de sala, comedor y tres cuartos. Informan: Aguila 27, altos.
A-1 5851 23 Feb. 27

SE ALQUILA
Segundo piso de Aguila 20 y 22, esquina Trocadero, compuesto de sala, comedor, cuatro cuartos y servicios. Informan: Aguila 27, altos.
A-1 5852 23 Feb. 27

VILLEGAS 83, ALTOS. Se alquila próximo a Obispo, sala, comedor, cuatro habitaciones, demás servicios. La llave en la Bodega. Informan: I-2056.
A-1 5899 23 Feb. 27

## ALQUILERES

**a1 HABANA**

VIRTUDES 119-A., ESQUINA Escobar. Alquilo primera planta, baratísima, sala, comedor, tres habitaciones, baño intercalado, gas, cuarto y servicio criados. Informan en Bodega Virtudes y Gervasio.
A-1 5887 23 Mar. 3

$40.00 SE ALQUILA espléndida casa, propia para personas de gusto, todas clases comodidades y lo más céntrico de la Ciudad. Informan: "La Americana". Belascoaín 28. U-5117.
A-1 5901 23 Feb. 27

ESCOBAR 42, BAJOS modernos, sala, saleta, tres cuartos baño intercalado doble servicio sanitario. Puede verse de 9 a 11 y 1 a 5. Informes: A-5418.
A-1 5801 22 Mar. 4

BERNAL 28, CASI ESQUINA Aguila, modernos altos, sala, dos cuartos, comedor, agua abundante. Llave bajos de 9 a 5. Precio: $18.00. Informes: A-5418.
A-1 5802 22 Mar. 4

SE ALQUILAN LOS BAJOS de Consulado 24, a media cuadra de Prado, acera brisa, compuestos de sala, saleta, 3 cuartos, baño, comedor, patio, cocina y servicios criados. Gana $28.00 La llave en los altos.
A-1 5778 22 Mar. 2

SE ALQUILAN LOS ALTOS de Cienfuegos 21, compuestos de sala, dos cuartos, baño, comedor, cocina y un cuarto en la azotea. La llave en los bajos. Informes: U-3058.
A-1 5672 21 Feb. 26

MERCED 8, ENTRE CUBA y San Ignacio, sala, comedor, 3 cuartos. Verla de 1 a 4. Llaves, Bodega esquina San Ignacio. Informan: FO-3163.
A-1 5773 22 Mar. 1

ANIMAS 113, ALTOS. Alquilo moderna casa decorada, sala, saleta, terraza, comedor, cinco habitaciones, dos baños intercalados, cuarto y servicios para criados. Informan: Telf. A-9302.
A-1 5771 22 Feb. 26

MODERNO PRIMER PISO, Campanario y Estrella, muy fresco, recibidor, sala, tres cuartos, baño intercalado, luz, limpieza escalera mi cuenta. Llaves en los bajos, Ferretería. Informes: M-1559.
A-1 5818 22 Feb. 25

EN $25.00, ALTOS Estrella 11, entre Amistad y Aguila, sala, comedor, tres cuartos, baño y cocina. Puede verse, de 2 a 5.
A-1 5741 21 Feb. 24

SE ALQUILAN CASAS
Maloja número 20, altos y bajos, amplios y cómodos; Jesús Peregrino número 34, altos modernos; Jesús Peregrino número 66, una sola planta; Escobar y Peñalver, casa pequeña; Rayo número 110, Apartamentos baratos. Informes: Rayo 110.
A-1 5742 21 Feb. 28

SALUD 152 ALTOS, entre Oquendo y Marqués González, sala, comedor, tres cuartos, baño intercalado. Llaves, bajos, $20.00. Informes: A-6420.
A-1 5724 21 Feb. 28

ALTOS MODERNOS, Aguiar 10, entre Peña Pobre y Monserrate, frente Parque Luz Caballero, sala, comedor, 3 cuartos, baño intercalado, cuarto y servicio criados. La llave, 2 a 5 p. m. Informes: A-6420.
JOVELLAR 14, ALTO
A-1 5730 21 Feb. 28

TROCADERO 109, BAJOS, casi esquina Galiano, sala, comedor, tres cuartos, baño completo. Precio rebajado. Llaves en altos. Informes: A-6420.
A-1 5713 21 Feb. 28

ARAMBURU 23, ALTOS y bajos, esquina San Rafael recibidor, sala, comedor, tres cuartos, baño completo y cocina, $25.00 y $18.00. Llaves, Botica. Informes: A-6420.
A-1 5719 21 Feb. 28

CONCORDIA 271 BAJOS, entre Infanta y Basarrate, sala, comedor, cuatro habitaciones, baño completo. Llave en los altos, $30.00. Informes: A-6420.
A-1 5721 21 Feb. 28

CRESPO 44, ALTOS, sala, comedor, tres cuartos y servicios. Renta: $23.00. Llaves en los bajos. Informes: A-6420.
A-1 5717 21 Feb. 28

EDIFICIO «MARTA», Consulado 7, casi esquina Prado, moderno piso alto, con todo confort al estilo americano. Precio reducido. Hay elevador permanente. Informes, el portero.
A-1 5722 21 Feb. 28

SE ALQUILAN, VAPOR 2-A., entre Marina y Hornos, casas de 2 habitaciones baño y cocina, $10.00. Llaves e informes: San Lázaro 376, entre Aramburu y Hospital. U-5858.
A-1 5696 21 Mar. 3

SE ALQUILAN
$28.00: LAGUNAS 25, entre Manrique y Campanario, bajos, sala, comedor, 3 cuartos, baño, cocina y patio.

$14.00: MERCED 3, entre Oficios y San Ignacio, sala, 2 cuartos, comedor, patio, cocina y servicios.

$5.00 Y $6.00: PICOTA 60, entre Merced y Conde, habitaciones altas y bajas.

$23.00: MARQUEZ GONZALEZ esquina a Pocito, local propio para Carnicería.

$10.00: COMPOSTELA 113, entre Sol y Muralla, Apartamentos de 2 o 3 habitaciones, con servicios y cocina independientes, desde este precio.

$20.00: INDUSTRIA 73, entre Bernal y Trocadero Apartamentos de sala, comedor, 3 cuartos, baño, cocina, cuarto y servicios criados, desde este precio.

$28.00 Y $23.00: MAZON 31, entre San José y Valle, bajos; y segundo piso, sala, comedor, 3 cuartos baño, cocina y servicios de criados.

$55.00: CUBA 50, ENTRE Empedrado y Tejadillo, recibidor, 5 cuartos, bóveda y servicios, propia para Notaría o Bufete.

$23.00: HABANA 3, recibidor, 2 cuartos pocito, cocina y servicios.

$33.00: SAN LAZARO 307, entre Hospital y Espada, altos, sala, comedor, 3 cuartos, baño, cocina y cuarto criados.

$85.00: 6 NUMERO 183, entre 15 y 17, Vedado, dos plantas: Primer piso, sala recibidor, hall, comedor, 9 cuartos, 3 baños, cocina, 3 cuartos criados, despensa y servicio criados.

$35.00: PANORAMA esquina a San Jacinto, portal sala, 4 cuartos, baño, comedor, pantry, cocina, cuarto y servicios criados.

$35.00: AVENIDA 9, entre 6 y 7, Buena Vista, jardín, portal, sala comedor, 4 cuartos con closets, 2 baños, cocina, cuarto y servicios criados, garage y cuarto chofer.

$50.00: JESUS DEL MONTE 543 entre Concepción y San Francisco, local propio para establecimiento.

$25.00 Y $22.00: SAN INDALECIO 50 y 52 entre Santa Irene y Correa, cada casa sala, comedor, 4 cuartos, baño, cocina y patio.

$16.00: SANTA CATALINA 23, Jesús del Monte, sala, comedor, 3 cuartos, patio, servicios y cocina.

$23.00: LAWTON 11 entre San Francisco y Milagros, sala, recibidor, comedor, 6 cuartos, 2 baños, patio y cocina.

**INFORMES:**
**BUFETE DE ARELLANO**
**TELF. M-3936**
A-1 5385-5401 18 Feb. 25

*Señor anunciante*

usted sabe nuestra historia pura y diáfana a través del tiempo.

*Somos centenarios*

y no solamente somos viejos por el tiempo, sino por nuestra seriedad.

*Siempre en vanguardia*

llegamos a los hogares de nuestros miles de suscriptores, llevando con dignidad y oportunidad la firma de su negocio.

*El anuncio en el*

DIARIO DE LA MARINA

LLEVA UN SELLO DE DISTINCION IMBORRABLE

COMO EL DEPENDIENTE PREFERIDO POR SUS BUENOS CLIENTES

## ALQUILERES

**a1 HABANA**

MARINA 21 FRENTE al Parque Maceo, modernos bajos, sala, comedor, tres cuartos, baño intercalado, $27.00. Informes: A-6420.
A-1 5723 21 Feb. 28

SE ALQUILAN, MAZON 35, entre Valle y Zapata, casas de sala, comedor, 3 habitaciones, baño, cocina y servicio criados, $20.00. Llaves, en las mismas. Informes: U-5858.
A-1 5695 21 Mar. 3

MISION 104, ESQUINA Indio. Alquilamos bajos modernos, con tres cuartos, sala, saleta cocina, baño completo intercalado. Percio ganga. Llave en la Bodega. Informes: F-3962.
A-1 5691 21 Feb. 28

CONCORDIA 156-C
Altos, 3 amplios cuartos, sala, saleta, comedor, baño intercalado, cuarto y servicios para criados $28.00. Llave de 2 a 4, en la misma. Informan: A-6827.
A-1 5611 20 Feb. 26

LEALTAD NUMERO 111, bajos, entre San Rafael y San Miguel, sala, recibidor, saguán, comedor, 7 cuartos, baño intercalado, otro de criados. Alquiler $57.00. Informes: FO-2495.
A-1 5620 20 Feb. 25

ESQUINA TEJAS
Frente Cine «Valentino». Alquilo hermosos altos, sala, comedor, 4 cuartos, 2 baños intercalados, cuarto y servicio criados, cocina gas. Muy baratos. Informan: Telf. M-5112.
A-1 5612 20 Feb. 26

LA CASA CIENFUEGOS número 68, altos y bajos, en 16.00 y $14.00, tienen sala y cuarto baño y servicios modernos. La llave al lado Bodega. Informes: Telf. M-5503.
A-1 5602 20 Feb. 27

AYESTERAN 1-A., ESQUINA Infanta, altos modernos, sala, comedor, hall, tres cuartos, baño intercalado, cocina, cuarto y servicio criados. Informes: Telf. FO-2259. Llaves, bajos.
A-1 5609 20 Mar. 2

AVENIDA MENOCAL y FINLAY. Alquilo $15.00, $18.00 y $20.00 primero, segundo y tercer pisos independientes, modernos, sala, comedor, 2 habitaciones, baño intercalado y demás servicios. Telf. U-6977.
A-1 5435 18 Feb. 26

SE ALQUILAN CASAS. Infanta 43-B., altos, magníficos y ventilados, terraza, sala, comedor, tres habitaciones, baño intercalado y cocina. Informes: Ramón G. Fernández. U-1157.

CONCHA Y VELAZQUEZ, Luyanó, modernas y muy baratas, sala, comedor, 3 habitaciones con todo servicio moderno. Más informes: Ramón G. Fernández. Telf. U-1157.
A-1 5599 20 Feb. 26

ANIMAS No. 186 ENTRE Oquendo y Soledad, hermosísimos, modernos, frescos y lujosos altos con sala, recibidor con columnas, 4 habitaciones, baño intercalado, comedor al fondo, cuarto y servicios servidumbre, etc. Precio rebajadísimo. Informan: Goizueta: F-3937.
A-1 5520 19 Feb. 25

SAN LAZARO 341, ENTRE Mazón y Basarrate, bajos, $29.00; altos $28.00 con 4 cuartos sala, saleta, comedor. Llaves en la misma. Dueño: F-5471.
A-1 5551 10 Feb. 28

SITIOS 61, SALA, recibidor, ocho habitaciones, patio y servicios. Informes: A-6420.
A-1 5718 21 Feb. 28

SAN RAFAEL 139 y 161, altos, entre Lucena y Marqués González; y Marqués González 6, entre San Rafael y San José sala, comedor, 3 cuartos, baño y servicios. Llaves, la misma. Precio reducido. A-6420.
A-1 5728 21 Feb. 28

LUGAREÑO 3, ENTRE Ayesterán y Almendares, casitas modernas, interiores, a precios reducidos, $15.00. Informes: A-6420.
A-1 5712 21 Feb. 28

SAN RAFAEL 85, SE ALQUILA casa antigua, tres habitaciones bajas, dos altas, sala, saleta patio, baño intercalado. Informes, en la misma. Precio: $30.00.
A-1 5655 21 Feb. 28

PRADO 38, ALTOS. Alquilo, sala, recibidor, seis habitaciones, baños intercalados, comedor, doble cocina, dos cuartos, servicios azotea, amplia fresca, modernizada. Informes: Cuevas, «Gran Hotel», M-9896.
A-1 5746 21 Feb. 24

ALQUILO ALTOS, San Nicolás 76, fondo «Filosofía», amplios, cómodos, buen sitio, $45.00, sala, saleta, cuatro habitaciones lavabos, comedor, baño, cocina, tres habitaciones, azotea. Informes: Cuevas. M-9896.
A-1 5745 21 Feb. 24

ALQUILO COMODOS y frescos altos de la casa Peña Pozre 12, esquina Aguiar y una cuadra del Malecón. Sala, saleta, 3 cuartos, baño y demás servicios, no falta el agua. Llave en la bodega.
A-1 5751 21 Feb. 24

ALQUILO FRESCOS altos de la casa Corrales 47 esquina a Factoría. Sala, saleta, 2 cuartos, baño y demás servicios, no falta el agua. Llave en 43. Peletería.
A-1 5750 21 Feb. 24

CUBA 21-A., ENTRE Empedrado y O-Reilly. Alquilo espléndido piso, sala, saleta, 4 cuartos, baño intercalado, comedor cocina, pantry, servicio criados, dos terrazas. Informan la misma. Telf. M-8432.
A-1 5568 20 Feb. 26

ALQUILO SAN JOAQUIN No. 92 Sala, comedor, dos habitaciones, baño completo, patio y cocina. Informan en la misma. Precio 15 pesos. Teléfono A-4635.
A-1 5514 19 Feb. 24

## ALQUILERES

**a1 HABANA**

ALQUILO LOS BAJOS de la casa Neptuno e Infanta, sala, comedor, dos cuartos, dos ventanas a la calle. Llave en los altos. Telf. U-2744.
A-1 5705 21 Mar. 1

MALECON 4, AL LADO del «Unión Club», con entrada por San Lázaro 24, bajos propios para Club o familia larga. Llave en la misma. Informes: Obispo 16.
A-1 5714 21 Feb. 28

ALTOS PERSEVERANCIA 33, sala, dos habitaciones, comedor, una habitación en la azotea, y cuarto de baño completo. Alquiler barato. Llave e informan, en la misma de 2 a 5.
A-1 5360 18 Feb. 24

MONTE 92, ENTRE San Nicolás y Antón Recio. Alquilo espléndidos altos, compuestos de sala, recibidor, comedor y cinco habitaciones, agua abundante. Informan: Monte 35. Telf. A-1358.
A-1 5557 20 Feb. 28

SAN JOSE No. 95, entre Belascoaín y Lucena, hermosísimo primer piso, con sala, recibidor, 3 amplias habitaciones, comedor, baño completo, cocina, servicios servidumbre, etc. Precio $23. Informan Goizueta: F-3937.
A-1 5522 19 Feb. 25

ALQUILO SEGUNDO PISO
Casa Concordia 48 entre Manrique y Campanario, fabricación moderna, recibidor, sala, tres habitaciones, baño intercalado completo, comedor, cocina al fondo, servicios criados. Llave e informes en los bajos. Teléfono A-1602.
A-1 5494 19 Feb. 24

ALQUILO POZOS DULCES 22, bajos, casa, 3 cuartos, sala saleta, portal, baño intercalado, comedor, cocina y hermoso patio. Informan en el 24, bajos. Telf. A-3956.
A-1 5484 19 Feb. 28

$35 MODERNOS ALTOS
Neptuno 217 entre Marqués González y Oquendo, sala saleta, comedor al fondo, 4 grandes cuartos, baño intercalado, cuarto y servicio criados. Llave en la misma. Teléfono M-9217.
A-1 5530 19 Feb. 24

SAN RAFAEL 43, ALQUILO segundo piso nuevo, lujoso, sala comedor, dos habitaciones, buen baño, cuarto y servicios de criados. $25.00. Informan en el mismo.
A-1 5370 18 Feb. 28

AYESTERAN 1-A., esquina Infanta, altos modernos, sala, comedor, hall, tres cuartos baño intercalado, cocina, cuarto y servicio criados. Informan: Telf. FO-2259. Llaves, bajos.
A-1 4102 15 Feb. 25

ALQUILO MODERNO y bonito segundo piso de Barcelona 2, muy próximo al Capitolio, Parques, Teatros y principales establecimientos de la Ciudad. Precio módico. Informan: Neptuno 113. Telf. M-1774.
A-1 5440 18 Feb. 28

SE ALQUILA, BELASCOAIN número 126, entre Reina y Estrella, precioso, fresco y ventilado segundo piso, 3 habitaciones, baño intercalado, con calentador cocina de gas. Para más informes: Manzana de Gómez 240 Telf. A-4893.
A-1 5429 18 Feb. 26

PISO MODERNO: Se alquila, calle Cienfuegos No. 18. Teléfono A-2881, a una cuadra de la Plaza Fraternidad
A-1 5454 18 Feb. 28

REBAJADOS, SAN LAZARO 98, casa moderna, sala, comedor, tres grandes cuartos, baño intercalado, hall. Informes: M-2863. F-6635; M-6428. Llaves en la misma, a todas horas.
A-1 5331 18 Feb. 28

ALQUILAMOS DOS HERMOSOS pisos Reina 48, esquina a Manrique, compuestos 4 habitaciones cada uno Precio situación. También alquilamos los bajos, propios para 2 establecimientos. Pueden verse a todas horas, portero de la misma. Teniente Rey 5, tercer piso. Alquilo un Departamento moderno. Precio: $15.00. Verse, en la misma Informan: Telf. A-7540 Sol 21
A-1 5219 16 Mar. 2

ALQUILO, MONTE 280, primer piso, interior, 2 cuartos, sala, baño intercalado, comedor y cocina, media cuadra Mercado Unico. Informes, segundo piso.
A-1 5241 17 Feb. 24

MERCADO DE TACON, Casilla por Galiano, núm. 28. Se alquila completa, con bajos, entresuelos, principal y azotea, $80.00. Obispo número 53. M-6917.

CASAS MODERNAS A $20.00
Arbol Seco número 67, entre Tomás y Benjumeda, altos, y 65 bajos, compuestos de 4 habitaciones, sala, comedor, baño completo moderno. Más informes: Telf. U-1478.
A-1 4119 6 Mar. 12

REFUGIO 32, (BAJOS)
En alquiler para familia corta y de gusto. Informes: Telfs. F-4047 y A-9543
A-1 4941 14 Feb. 24

ALQUILO EL 3er piso de Aguiar 44, dos cuartos, sala, hall, cocina, baño, llaves e informes: Bodega M-4665.
A-1 4486 9 Feb. 24

ALQUILO CASAS modernas, en La Habana y Luyanó, en los mejores lugares. Las hay de todos los precios y comodidades. Informes: U-5215, Ferretería, Belascoaín esquina San Rafael.
A-1 4967 14 Feb. 24

## ALQUILERES

**a1 HABANA**

EDIFICIOS CAGIGA. Alquilo casas modernas, baratas y habitaciones independientes a hombres solos, situadas en Máximo Gómez Matadero y Cristina, al lado del Mercado Unico. Informes Cristina 4-B Taller de Maderas M-3555.
A-1 3614 5660 1 Jun. 30

**a2 VEDADO**

SAN LAZARO 484, ALTOS, entre M. y N., entrada Vedado, la mejor cuadra, hermosos y frescos, sala, saleta, 5 habitaciones, comedor, etc., garage, Edificio «Andino», esquina, $45.00. Llave en los bajos.
A-2 5843 23 Feb. 28

19 Y L., SEGUNDO PISO muy fresco y amplio, saleta, sala, comedor, seis cuartos, terraza, tres lados, 2 baños, pantry, cocina, cuartos criados, garage, servicios. Hermosa residencia de bellas vistas, $70.00. Informan en los bajos.
A-2 5849 23 Feb. 28

ALQUILO PLANTA BAJA, F. número 266, entre 27 y 29, Vedado, recibidor, sala, hall, ocho cuartos, dos baños, garage. Informan en la misma. M-2367.
A-2 5842 23 Mar. 1

PRECIOSOS BAJOS, acabados fabricar. Alquilo, Vedado, 21 numero 60 entre 8 y Pasaje Crecherie, sala, recibidor, 3 habitaciones, baño intercalado, cocina y servicios criados. Llave en los altos. Telf. A-9539.
A-2 5867 23 Mar. 1

SE ALQUILAN LOS ALTOS de la hermosa casa K. esquina a 11, con sala, seis cuartos, dos baños, dos cuartos criados, garage, etc. Informan: F-2115. Llave bodega.
A-2 5878 23 Mar. 1

SE ALQUILA LA CASA de tres pisos, Línea 6, entre N. y O. La llave al lado. Informan: FO-7076.
A-2 5888 23 Mar. 1

ALQUILO CASITAS mampostería, $8.00 a $10.00 mensuales, sala, 2 habitaciones, cocina, baño, a familias moralidad, muy higiénicas, 15 entre 18 y 20, Vedado, Pasaje Vega.
A-2 5898 23 Feb. 26

VEDADO, CALLE 15 NUMERO 483, entre 26 y 28. Se alquila casita, sala, cuarto, comedor, cocina y cuarto de baño. Precio: $8.00. Informes: Telf. F-1183.
A-2 5895 23 Mar. 5

ALTOS, EN EL VEDADO, a una cuadra Hotel Nacional, calle 21 número 3, entre M. y N., compuestos sala, saleta, comedor, cuatro cuartos, dos baños, cocina y cuarto criados. Llaves los bajos. Informes: F-4744.
A-2 5812 22 Feb. 27

D. ENTRE 21 Y 23, NUMERO 218, Vedado. Se alquila casa con cuatro habitaciones y demás comodidades. Puede verse de 10 a 5. Informes: Cerro 697. Telf. I-7701.
A-2 5478 21 Feb. 28

FRESCOS BAJOS, 6 No. 185 entre 21 y 23, cinco dormitorios, hall, patio, buen baño, garage servicios y cuartos de criada y chofer. Llave enfrente, en el 216.
A-2 5753 21 Marz. 9

G. ESQUINA a 13, AVENIDA de Los Presidentes, amplia y bien distribuída residencia, propia para Clínica, Colegio o dos familias. Puede verse de 2 a 5 p. m. Informes: Obispo 16.
A-2 5715 21 Feb. 28

EN $35 Y $25 RESPECTIVAMENTE magníficos altos y bajos de 5a 32 esq. F. 6 cuartos, sala, saleta, comedor, etc. los altos. Sala, comedor, 4 cuartos, baño, portal, jardín, los bajos. Ambos grandemente cómodos y frecos. La mejor oportunidad. U-6738.
A-2 5762 21 Feb. 26

ONCE NUMERO 267, BAJOS, entre E. y D., moderna residencia, jardín, portal recibidor, sala, cuatro dormitorios, hay closets, baño, comedor, pantry, cocina, cuarto criados y garage, $60.00. Informes: Obispo 16.
A-2 5713 21 Feb. 28

EDIFICIO CALLE H., número 184, entre 21 y 23, Vedado, con todo confort, casitas al estilo americano. Alquiler razonable. Informes, el Portero.
A-2 5120 21 Feb. 28

CALLE N., NUMERO 26, altos, esquina 17, Vedado, jardín portal, sala, comedor, cinco habitaciones, baño completo. Llaves, en la misma. Informes: A-6420
A-2 5732 21 Feb. 23

VEDADO, ALQUILO casa D. número 16, entre Tercera y Quinta, inmediata Parque y Colegio Dominicas, jardín, portal sala, comedor, 4 cuartos y demás comodidades. Informan: F-1414.
A-2 5686 21 Feb. 25

VEDADO, ALQUILO frescos bajos, $33.00, portal sala, tres cuartos, baño, cuarto criados, cocina, patio, 19 entre Baños y F. número 251. Llaves, altos. Informan: Telf. F-4283.
A-2 5710 21 Feb. 25

21 NUMERO 275, ENTRE Baños y F. Se alquila con cinco dormitorios, baño intercalado, garage, etc. Reciente construcción muy fresca. A-7625 y F-1283.
A-2 5704 21 Mar. 1

ALQUILO MODERNOS bajos, 23 número 415, sala, recibidor, 5 cuartos, 2 baños intercalados, closet, comedor, terraza, cocina, cuarto criados y chofer. Ganga, amplio y patio.
A-2 5623 20 Feb. 28

8 PESOS. DEPARTAMENTO independiente, 2 grandes salones, cocina, servicios y azotea lateral, vista la calle. Flores 15, altos de la bodega. F-5113. J. Fosse.
A-2 5631 20 Feb. 24

CALLE ONCE, CASI esquina a L., Vedado. Alquilo casa moderna; altos, cuatro cuartos, dos baños intercalados sala, portal, etc.; bajos, gran comedor, dos cocinas, cuartos, baño, etc., garage. F-2124.
A-2 5560 20 Feb. 26

SE ALQUILA CHALET dos plantas, 19 número 261, entre D. y E., seis habitaciones, garage y demás comodidades. Informan: M-1436. Llaves en la misma, de 2 a 4 de la tarde.
A-2 5567 20 Feb. 24

ALQUILO BAJOS, 17 número 379, con portal, sala, 3 grandes habitaciones, comedor, espacioso hall y servicio de criados. Informes en los altos. Muy baratos.
A-2 5578 20 Feb. 25

ALQUILO BAJOS, Calle M. número 3, casi esquina Calzada, portal, sala, recibidor, tres habitaciones, cuarto criados, comedor, dos baños, moderna, decorada. Informan: FO-2373. Muy barata.
A-2 5616 20 Mar. 4

BARATISIMOS ALTOS Y BAJOS, EN EL VEDADO, $25.00
Se alquilan los modernos y frescos bajos, calle Diez número 197, entre 19 y 21, compuestos de sala, saleta corrida, dos habitaciones, baño completo intercalado; y los altos, compuestos de sala, saleta corrida, tres habitaciones, baño completo intercalado, calentador, cocina y servicio de criados. Agua abundante. Llaves en la misma. Informes: Edificio «Bacardí», Apartado 401. Francisco Torres. De 10 a 12 a. m. y de 3½ a 5½ p. m. Telf. A-7830.
A-2 5614 20 Feb. 26

F y 3a. BELLISIMOS altos frente al mar, formidable chalet con vestíbulo, antesala, sala, 4 amplísimas habitaciones, 2 baños completos comedor, pantry, cocina, cuarto y servicios servidumbre, etc. Precio muy reducidísimo. Informan: Goizueta. F-3937.
A-2 5519 19 Feb. 25

3a. ESQUINA a A, casita antigua con jardín portal, sala, 3 habitaciones, baño, patio y traspatio para gallinas. Es fresca y amplia. Precio: $15.00 Informan: Goizueta. F-3937.
A-2 5518 19 Feb. 25

## ALQUILERES

**a2 VEDADO**

12 PESOS: CASITA, portal, sala, cuarto, cocina y servicios, patio y traspatio, calle G No. 250, entre 25 y 27, al fondo. F-5113 J. Posse.
A-2 5630 20 Feb. 24

SE ALQUILAN ESPLENDIDOS bajos, sala, comedor, seis dormitorios, toilet, dos baños, pantry cocina, garage y servicios, 27 número 320, entre A. y B. Vedado. Informan, en los altos.
A-2 5349 18 Feb. 28

K 166 ENTRE 17 y 19, frescos y cómodos altos, terraza, sala, cinco habitaciones grandes, comedor, baño, cuarto y servicio de criados. Informan: K. número 166, bajos.
A-2 5451 18 Mar. 1

CALLE ONCE núm. 139, entre K. y L., alquilo casa con sala, saleta, seis cuartos, baño, cocina, cuarto de criados y jardín. Precio: $28. Informan en la misma.
A-2 5380 18 Feb. 24

ALQUILO, EN TERCERA, Vedado, chalet moderno, portal, sala, hall, comedor cocina, cuarto con servicios criados y jardín, en los bajos; y cuatro habitaciones, dos baños y terraza, en los altos. Informan: Manzana de Gómez 240. Telf. A-4893.
A-2 5431 18 Feb. 26

ALQUILO, VEDADO, Calle F., entre Tercera y Quinta, altos modernos, con terraza, gabinete, sala tres habitaciones, baño intercalado, comedor al fondo cocino, pantry y cuarto con servicio de criados. Informan: Manzana de Gómez 240. Telf. A-4893.
A-2 5432 18 Feb. 26

CASA FRESCA, SALA, saleta, cuatro habitaciones, comedor, baño, cuarto y servicios criados Precio situación. D. número 198, entre 21 y 23 Vedado.
A-2 5161 16 Feb. 26

VEDADO: ALTOS Y BAJOS modernos rebajados, todo confort, 10 número 9 y medio, entre 11 y 13. Telf. F-6592. Llave: 11 número 39 altos, esquina 10.
A-2 5111 15 Mar. 2

**a3 CERRO-PALATINO**

A $15.00 ALQUILO casa, Unión y Ahorros 55, Cerro, tres cuartos, comedor, servicios, lavadero, lugar para dos camiones. Puede verse, de 8 a 12.
A-3 5740 21 Feb. 24

GANGA ZEQUEIRA 52-A. altos, casa moderna, sala, comedor, dos cuartos grandes, baño intercalado. Informes: M-2863. F-6685. La llave en los bajos.
A-3 5638 20 Marz 2

SE ALQUILA, PATRIA 38 (Patria dista cuatro cuadras de Esquina de Tejas). Antes $34.00; ahora, $12.00, sala, comedor, dos cuartos, magnífico baño, cocina, patio.
A-3 5593 20 Mar. 2

SAN SALVADOR No. 7-A casi esquina a Arzobispo, hermosa casita propia para persona de gusto con sala, comedor, 2 habitaciones, patio, baño y cocina. Precio: $12.00. Informan: Goizueta. F-3937.
A-3 5521 19 Feb. 25

**a4 MARIANAO Y SUS REPARTOS**

EN LO MEJOR DE LA SIERRA, calle Seis, entre Cinco y Siete. Alquilo espléndido chalet con seis dormitorios, tres baños, doble garage, etc. Alquiler rebajadísimo.
A-4 5875 23 Feb. 25

AMPLIACION ALMENDARES, Avenida 10 entre 11 y 12, Villa Sante. Alquilo casa con 3 cuartos, baño, comedor, cocina, garage y cuarto de criados, Omnibus Cubanos y tranvías a una cuadra. El dueño en Luz número 5. Habana.
A-4 5889 23 Mar. 3

SE ALQUILA. Campanario 149, altos, próximo a Reina. Sala, recibidor, cuatro habitaciones, baño intercalado, comedor, cuarto y servicio de criado. Informes, teléfonos M-5529 y M-5224.
A-4 5827 22 Feb. 25

SE ALQUILA CASA, jardín, portal, sala, dos cuartos comedor, cocina, baño completo, agua caliente, patio y cuarto criados. Calle Lanuza número 16, Almendares.
A-4 5667 21 Feb. 26

HERMOSA RESIDENCIA, propia para pasar el Verano, con sala, saleta, seis cuartos, comedor, dos baños, cocina, pantry, cuarto y servicio de criados, garage y gran patio con árboles frutales. Próximo al Hipódromo, tranvías, ómnibus y piquera de autos. «Villa Ana». Calle Loma entre Steinhart y San Francisco. FO-9190 y M-8317.
A-4 5739 21 Feb. 25

BARATISIMO ALQUILO, 11 entre 14 y 16, próximo Crucero Tranvías Marianao-Playa e Iglesia, (lugar ideal), moderna y ventilada planta baja, tres habitaciones, gabinete, garage, terraza, jardín, etc. Abierta de 1 a 5. Informan: A-5040.
A-4 5619 20 Feb. 26

LA SIERRA. SE ALQUILA en $20.00 una casa pequeña, portal, sala, comedor, 2 habitaciones, buen baño, cocina, cuarto y baño de criados, garage. Calle Primera esquina a Cuarta. La llave al fondo, por Calle 4. Telf. F-1333.
A-4 5569-70 20 Feb. 25

**a5 JESUS DEL MONTE-VIBORA**

CALADA DE JESUS del Monte 463, altos, esquina Altarriba, hermosa casa, propia dos familias, muy fresca, recibidor, sala, siete cuartos, dos baños, hall, comedor, cocina, pantry, cuarto criados, servicios, garage, servicios. Informan, allí, de 1 a 5.
A-5 5847 23 Feb. 26

FRENTE AL PARQUE Mendoza, jardín, portal, sala, cuatro cuartos, comedor, closet, pantry, cocina, baño completo, servicio criados, agua caliente, carros, ómnibus esquina. Informan: I-5438.
A-5 5862 23 Feb. 28

ALQUILO, DOLORES 21 esquina Arnao, Santa Amalia, chalet portal, sala, saleta, 3 habitaciones, baño, garage, patio y traspatio, entrada para criados $15.00. Llave al lado. A-2410 y A-4580.
A-5 5891 23 Feb. 26

VIBORA, $20.00, ALQUILO casa moderna, portal, gabinete, sala, cuatro habitaciones, baño completo, calentador, cocina, comedor, terraza, servicio criados. Lawton número 82, entre San Mariano y Vista Alegre. F-6250.
A-5 5786 22 Feb. 27

Víbora, Lawton
Milagros 40, entre Buenaventura y San Lázaro, sala, cinco cuarto, 3 patios. Se pueden tener aves y flores. Nunca habitada por enfermos. Precio: $27.00. Telf. A-8925.
A-5 5792 22 Feb. 25

EN $18.00
Víbora, Reparto Lawton, casas nunca habitadas por enfermos, Buenaventura 5 y 11, portal, sala, 3 cuartos etc. Llave: Botica; y Buenaventura 12, entre Milagros y Santa Catalina. Llaves al lado, una cuadra tranvías. A-8925.
A-5 5793 22 Feb. 25

ALQUILO ALTOS Y bajos, Diez de Octubre No. 71 a dos cuadras de Esquina Tejas con terzara, sala, comedor, tres habitaciones, baño y cocina, agua caliente y servicio de criados. Precio 22 pesos. Informan en la misma. Teléfono A-4635.
A-5 5513 19 Feb. 24

SE ALQUILA EN $20.00
En el lugar más alto y fresco de la Víbora. Porvenir 37, una casa de construcción moderna, con sala, saleta, cuatro cuartos de dormir, cuarto de baño, cocina y patio muy espacioso. La llave al lado. Informan: Telf. A-4753.
A-5 5768 22 Feb. 25

## ALQUILERES

**a5 JESUS DEL MONTE-VIBORA**

VIBORA, HABITACIONES, claras, frescas y ventiladas. Se alquilan en Carmen 4, casa de familia respetable, con comida o sin ella, tranvía en la esquina. Informes: X-1435.
A-5 5818 22 Feb. 25

JESUS DEL MONTE 339, altos, esquina Pamplona, sala, comedor, seis habitaciones y baño $30.00. Llave en los bajos. Informes: A-6420.
A-5 5716 21 Feb. 28

CONCEJAL VEIGA 5, entre E. Palma y L. Estévez, chalet moderno, sala, comedor 5 habitaciones, jardín, portal, 2 baños. Llaves al lado, 9 a 11 a. m. y 3 a 5 p. m. Informes: A-6420.
A-5 5726 21 Feb. 28

CALZADA DE LA VIBORA, esquina Jenaro Sánchez, frente Paradero Havana Central, moderno piso alto. Informes: A-6420.
A-5 5727 21 Feb. 28

SE ALQUILA ESPLENDIDA casa Santa Catalina No. 101, reparto Mendoza, 2 plantas, portal, sala, comedor 2 recibidores, 7 habitaciones, 2 baños, pantry, cocina, servicio de criados, garage y jardín. Informes: I-4871.
A-5 5640 20 Marz. 2

ESTRADA PALMA y Juan Bruno Zayas, altos o bajos, modernos, jardín, portal, sala, hall, cuatro habitaciones baño, comedor, cocina, dos cuartos con servicios y garage. Informan: I-2180.
A-5 5803 22 Feb. 24

AVENIDA DE ACOSTA y Primera, alquilo altos, casa ventilada, comedor, tres cuartos, baño completo. Llaves: 10 de Octubre 632, bodega. Informes: M-3198.
A-5 5420 18 Feb. 26

ALQUILAMOS DOS espléndidas casa. Luz 19 y 21 esquina San Luis. Sala, comedor, cuarto habitaciones, baño completo. Una con jardín, otra con patio y traspatio. Llaves en la misma por San Luis. Informes: Inquisidor 10. Teléfono M-3198.
A-5 5418 18 Feb. 26

SE ALQUILAN DOS espléndidas casas. Avda. 10 de Octubre 83, altos café Toyos. Llaves la encargada en la misma. Informes: Alonso y Cía. Telf. M-3198.
A-5 5419 18 Feb. 26

**a6 SANTOS SUAREZ-MENDOZA**

SE ALQUILAN MODERNOS altos, San Leonardo 74, esquina a Serrano (Santos Suárez), a 2 cuadras del tranvía, compuestos 4 habitaciones, sala comedor, cocina baño intercalado servicio criados y 2 hermosas terrazas, (esquina a la brisa). Precio: $28.00. La llave en la misma, a todas horas. Informan: Monte 320. A-9895.
A-6 5806 22 Feb. 27

SE ALQUILA, SANTA EMILIA y San Benigno, portal, sala, comedor, tres cuartos, baño corriente, cocina. Acabada de pintar, $16.00. Tranvías por el frente. Informes: F-4393.
A-6 5538 20 Feb. 24

POR SOLO $6.00, VEA CASITA interior independiente, Cortina número 42, entre Santa Catalina y Milagros, a media cuadra de los tranvías de Santos Suárez.
A-6 5289 17 Feb. 27

VEA LOS COMODOS y ventilados bajos, acabados de reedificar y pintar, Cortina número 44, entre Santa Catalina y Milagros, a media cuadra del paradero de los tranvías de Santos Suárez. Precio de actualidad.
A-6 5290 17 Feb. 27

ALQUILO ALTOS, Lacret y Sala, Sala saleta, dos cuartos, baño intercalado, cocina y patio. Informan: bajos Telf. I-1080.
A-6 5281 17 Feb. 24

LACRET 507, DOS CUADRAS tranvías. Alquilo 2 casas altos: una, $16.00; otra, $18.00, recibidor, sala, comedor, 3 cuartos, cocina, baño, cuarto baño criados, gran azotea, con agua. Telf. I-7509.
A-6 5365 18 Feb. 24

**a7 LUYANO**

15 Pesos
SE ALQUILA. Hermoso piso alto, Compromiso 5, media cuadra Calzada Luyanó, con espaciosa sala, tres grandes cuartos, baño intercalado, comedor fondo, buena cocina, agua abundante. Informan Aramburu 8-10. U-4822.
A-7 5825 22 Feb. 25

15 Pesos
SE ALQUILA preciosa planta, Blanquizar 9, media cuadra Luyanó, con gran sala, tres habitaciones, baño intercalado, comedor fondo, buena cocina, agua abundante. Informan Aramburu 8-10. U-4822.
A-7 5824 22 Feb. 25

SE ALQUILAN SAN LUIS número 21, entre Quiroga y Remedios, casas acabadas de reparar, sala, comedor, 3 habitaciones, baño, cocina, $10.00. Habitaciones interiores, $3.00. Llaves, en las mismas.
A-7 5697 21 Mar. 3

SE ALQUILAN EN CONCHA y Guasabacoa, altos modernos con sala, comedor, 3 habitaciones, cocina y baño, desde $15.00. Informes: Manzana de Gómez 240. Telf. A-4893.
A-7 5433 18 Feb. 26

**b1 NAVES-LOCALES**

SE ALQUILAN
Los espaciosos altos Estrella 44, entre Rayo y San Nicolás, compuestos de sala, saleta, 4 cuartos, saleta al fondo, 3 baños, servicio de criados. Informan: Aguila 27, altos.
B-1 5850 23 Feb. 27

PARA BODEGA, LA ESQUINA de Concha y Ensenada. Se alquila. Informes: Telf. A-9539.
B-1 5866 23 Mar. 1

¡OPORTUNIDAD! NAVE 500 metros cuadrados, moderna, $25.00. Calle Díaz Blanco, (Santa Marta), entre Infanta y Pajarito. Telf. F-5716.
B-1 5872 23 Feb. 25

VEDADO, ALQUILO el local de los bajos de la casa de Apartamentos, acabada de construir, J. esquina a 9. Precio módico. Informan: F-2115.
B-1 5877 23 Mar. 1

GARAGE: GUARDE su automóvil en el garage moderno, J. esquina a 9, Vedado. Garantizamos su cuidado. Informan: F-2115.
B-1 5879 23 Mar. 1

SE ALQUILA LA CASA Monte 82, esquina San Nicolás, para bodega u otro establecimiento. Punto inmejorable para hacer negocio. Alquiler ventajoso. Informes: Telf. A-6033.
B-1 5835 22 Feb. 25

En precio muy reajustado. Alquilo planta baja de la casa Bernaza número 6, salón corrido doscientos metros, propia para comercio. De 2 a 5, todos los días.
B-1 5807 22 Feb. 24

ALQUILO EXCELENTE local moderno para establecimiento o depósito, Habana 113, entre Muralla y Teniente Rey. Informes: FO-3163.
B-1 57772 22 Mar. 1

CUBA ESQUINA MURALLA, espléndido local, para almacén o establecimiento, con más de 1,000 metros superficie, junto con el primer piso de la casa, que consta 9 espaciosas habitaciones piso marmol y servicios Precio arreglado situación. Informan: Manzana de Gómez 240. Telf. A-4893.
B-1 5428 18 Feb. 26

M.E.C.D. 2016

# ALQUILERES

## b1 NAVES-LOCALES

ALQUILAMOS LOCAL, propio para bodega. Le agrandamos si es necesario. Lugar muy bueno. Florida 13, esquina Misión. Precio de ganga. Llave en la Marmolería. Informes: Telf. F-3962.
B-1 5693 21 Feb. 28

ALQUILO MUY BARATO Animas y Galiano, propio para comercio, tiene seis vidrieras por el portal de Galiano. Véalo que le conviene. Informes en «La Perla». Animas 84.
B-1 5362 19 Feb. 26

ESQUINA BARATISIMA
Céntrica, Zulueta 71 esquina Dragones, adaptada para comercio, 9 puertas a la calle. Alquilo toda o parte y admito proposiciones. Llave en la misma. Informes: U-3810.
B-1 5529 19 Feb. 24

SE ALQUILA EN MURALLA 109, el antiguo y bien acreditado local de "La Francia", propio para almacén,comercioo industria. Precio de situación. Informan: Compostela 56, altos, de 8 a 10 a. m.
B-1 5558 20 Feb. 24

ALQUILO EN LUZ Y OFICIOS, local de esquina, propio para establecimiento con varias divisiones y servicios. Informan: Manzana de Gómez 240. Telf. A-4893.
B-1 5434 18 Feb. 26

LOCALES
Amargura 34
Propio para almacén, oficina, etc., 600 metros, piso de granito, obre columnas. Precio rebajado, $50.00 con contrato. Informan: A-4376.
FIGURAS 118
Terrero cercado para depósito en $8.00. Más informes en «La Regente». Teléfono A-4376.
B-1 5426 18 Marz. 5

ALQUILO, OBRAPIA 23, entre Cuba y San Ignacio, propio para oficina. Hay un salón de 200 metros planos. Informes, en los bajos de la misma.
B-1 5361 19 Feb. 26

COMPOSTELA 102 Y 104
Se alquila gran local para industria o comercio También el segundo piso del 102, en $25.00. Acabados de pintar. Informan: Telf. A-7674.
B-1 5080 15 Mar. 2

## b2 APARTAMENTOS

APARTAMENTOS BARATOS en 26 número 231, entre 23 y 25, con portal, sala, cuarto baño privado y cocina; altos, $5.00; bajos, $7.00.
B-2 5634 20 Feb. 25

CASAS-APARTAMENTOS
Amuebladas. Alquilo, ropa cama, radio y refrigeración eléctrica, desde $65.00 mensuales Jorge Govantes, San Juan de Dios número 1. Telf. M-9595.
B-2 5043 14 Mar 5

## b3 DEPARTAMENTOS

DIEZ DE OCTUBRE y Patrocinio, altos Café "Encanto", espléndidos Departamentos, compuesto terraza, 2 habitaciones, baño intercalado y cocina. Llaves Café. Informes: A-9539.
B-3 5869 23 Mar. 1

NARCISO LOPEZ 2, antes Enna. Departamentos y habitaciones con servicio interior y luz. Precios reducidos. Nuevo dueño. Casa de mucho orden.
B-3 5829 22 Feb. 25

EDIFICIO "MONTES", Línea 60, esquina D., Departamentos económicos, 1, 2 o 3 habitaciones calle, terraza, baño privado, elevador, teléfono. Tranquilidad. Cerca todas partes. Viva aquí sin preocupaciones.
B-3 5703 21 Feb. 25

SE ALQUILAN en O-Reilly 5, entre San Ignacio y Cuba, buenos departamentos 2 y 3 aposentos y cocinas independientes, agua fría y caliente, con sin servicio. Precios situación.
B-3 5759 21 Feb. 28

L. ENTRE 21 Y 23
En lo mejor del Vedado: L. entre 21 y 23. Se alquilan espléndidos departamentos, con o sin garage. Precios rebajados.
B-3 4521 10 Feb. 25

## b4 HABITACIONES

SE ALQUILA HABITACION grande y fresca, casa nueva, Aguacate 86, altos.
B-4 5885 23 Feb. 27

ALQUILO DOS HABITACIONES, juntas o separadas, con comida y servicio completo. Casa respetable. H. número 128, entre 13 y 15, Vedado. Telf. F-3018.
B-4 5893 23 Feb. 28

AGUACATE 30, SEGUNDO piso, muy buena habitación, confort, lavabo agua corriente, en casa particular. Informes: Telf. M-9450.
B-4 5709 21 Feb. 25

SE ALQUILAN departamentos y amplias habitaciones Monte 68, entre Indio y San Nicolás, muy baratas $6, $7, $12 y $13. Informan en la misma, el encargado.
B-4 5760 21 Maz. 1

VEDADO, LINEA 91, esquina Seis, alquilo espaciosa habitación, caben 3 personas; otra, propia matrimonio, ambas lavabo corriente, baño al lado. Casa honorable. Magnífica comida. Precio reducidísimo. F-5632.
B-4 5733 21 Mar. 8

BARATAS, HERMOSAS Y FRESCAS HABITACIONES, POR LO QUE OFREZCAN
Y un Apartamento con dos habitaciones, en Maloja número 1, esquina a Monte y Aguila, con vista a la calle, en $6.00, $8.00, $10.00 y $12.00. La llave en la misma. Informes: Edificio «Bacardí», Apartamento 401. Telf. A-7830, Francisco Torres. De 10 a 12 a. m. y de 3½ a 5½ p. m.
B-4 5613 20 Feb. 26

SEÑORA SOLA ALQUILA habitación amplia en azotea, con servicios, a matrimonio sin niños o caballero de estricta moralidad. También otra en el primer piso, a señora sola que desee vivir en familia. Se exigen referencias. Habana 60 altos.
B-4 5626 20 Feb. 25

SEÑORITAS. Señoras. Matrimonios. Tenemos habitaciones frescas, balcón parque, agua fría-caliente (muebles comida según ajuste) desde $10. Casa particular para jóvenes decentes. Monserrate 69, 2o. piso.
B-4 4301 17 Feb. 24

HABITACION EN AZOTEA. Bernaza 22, inmune contra robo y fresca, a hombre solo, con luz, $10.00; sin luz, $9.00. Informan en el número 31. bajos.
B-4 4083 6 Feb. 25

## b5 CASAS DE HUESPEDES

«LA MATANCERA», REINA 83, esquina Manrique, espléndidas habitaciones con balcón, agua, servicio, luz, excelente comida. Precio para matrimonios y caballeros, de los más barato. Telf. A-0238.
B-5 5787 22 Mar. 2

## b7 CASAS DE COMIDAS

SE SOLICITAN ABONADOS al comedor. Cantinas a domicilio, en la misma habitación. Informan: Cristo 14, altos.
B-7 5810 22 Feb. 27

# ALQUILERES

## b6 HOTELES

THE SAVOY
F. Y 15, VEDADO
TELF. F-6616
Situado en un lugar alto del Vedado. Con fácil y frecuente comunicación con la Ciudad y Repartos. Rodeado de jardines. Con 600 metros de hermosos portales. Las habitaciones tienen ventilación particular,con agua fría y caliente. Precios moderados. Incluyendo tres excelentes comidas al servicio de mesas, separadas para cada familia.
B-6 3333 31 Mar. 1

# SE SOLICITAN

## s-a SOLICITUD-ALQUILERES

SE DESEA ALQUILAR casa de una sola planta, en la parte alta del Vedado, acera sombra, con cinco cuartos, dos baños y garage. Telf. F-5984.
SA. 5788 22 Feb. 24

SE DESEA ALQUILAR en la parte alta del Vedado, una casa de planta baja, que tenga seis cuartos, dos baños y garage. Para informes, llamen a los teléfonos: F-2847 y F-5237.
AA. 5087 15 Feb. 27

DESEO TOMAR PLANTA BAJA, Vedado acera sombra, Calle Línea o 17, con 5 cuartos, 2 baños y garage. Dirigir aviso a Sr. Díaz. Telf. F-4047.
S-A. 4940 14 Feb. 24

## b9 Agencias de colocaciones

"LA MATANCERA"
A-7740. Sirve rápidamente cocineras, criados, toda clase de servidumbre y empleados de ambos sexos, con referencias. Calle Sol 111. Servicio permanente. a todas horas.
B-9 3354 31 Maf. 12

PIDA SU SERVIDUMBRE con buenas referencias y de garantías, a la Agencia de Márquez. Telf. F-3038. Calle 8 y 21, Vedado.
B-9 5699 21 Feb. 24

LOS EMPLEADOS AGENCIA Americana de Colocaciones BEERS (Est. 1906), son expertos en este trabajo y pueden facilitarle, única y exclusivamente lo que pida, sin costo alguno. BEERS. A-3070.
B-9 5342 d18 Feb. 25

## s1 CRIADAS-CRIADOS

SE SOLICITAN PENINSULARES, para limpiar y manejar, dormir en la colocación y traer referencias. Malecón 72, bajos, esquina San Nicolás.
S-1 5796 22 Feb. 25

## s2 COCINERAS-COCINEROS

SOLICITO JOVEN española, limpia y buena cocinera, que tenga buenas referencias y duerma en la colocación. Sueldo $10.00. Línea No. 93 (altos).
S-2 5374 18 Feb 26

## s13 SOCIOS

UTILIDAD ANUAL más de 50 por ciento capital se aporte, probándose. Negocio en marcha, soberbio porvenir, completa garantía. Solicítase socio imponga de $3,000.00 a $6,000.00, trabaje o no, para ampliarse. Informa: Sr. López, Aguacate 104, altos.
S-13 5684 21 Feb. 24

## s14 SOLICITUDES-VARIAS

SE SOLICITA UN MATRIMONIO sin niños para encargados de una casa de vecindad. Informan, de 1 a 5 p. M., Garage «Nava», Morro 30.
S-14 5804 22 Feb. 24

SE SOLICITAN PERSONAS
Que padezcan enfermedades de la piel ya sean recientes o antiguas y rebeldes a todo tratamiento y especialmente Linfangitis, para darle muestras o aplicaciones gratis. de «Acetolia Robaina» De venta en todas las farmacias. Enviaremos muestra por Correo, al recibo de 6 centavos (seis). Infanta 59 esq Estrella.
SS-12 3335 31 Mar. 2

# SE OFRECEN

## s1 CRIADAS-CRIADOS

SE DESEA COLOCAR una joven española, para criada de mano o manejadora, sabe cumplir con su deber; tiene quien la recomiende. Telf. M-9167
O-1 5187 23 Feb. 26

DESEA COLOCARSE una buena criada de mano peninsular, o para manejadora o cuartos, sabe coser y tiene referencias de buenas casas. Telf. A-4792.
O-1 5882 23 Feb. 25

JOVEN ESPAÑOL desea colocarse criado de mano o limpieza. Teléfono M-4816.
O-1 5828 22 Feb. 25

JAPONES DESEA COLOCARSE, buen criado de mano, con buenas referencias. Telf. A-9814. AOKI.
O-1 5834 22 Feb. 25

ESPAÑOLA 35 años desea colocarse criada de comedor sirve a la rusa o para habitaciones, lava y plancha ropa fina, trabajo familia americana, tiene referencias. Pilar. U-8239.
O-1 5820 22 Feb. 24

PARA LIMPIAR O MANEJAR, se ofrece señora española, entiende algo de cocina; va al campo y tiene buenas referencias, Real número 4, Quemados, Marianao. Telf. FO-7456.
O-1 5795 22 Feb. 25

SOLICITO CRIADA española, formal, de 25 a 30 años, que sepa servir mesa a la rusa y limpiar bien, $15.00, Vedado. Calle 15 número 380, entre 2 y 4. Venga, después de las 9.
O-1 5811 22 Feb. 24

SE OFRECE CRIADO de mano, español, para casa particular, tiene buenas referencias de casas anteriores, es formal y sin pretensiones, va donde quiera. Informan: F-6062.
O-1 5809 22 Feb. 25

SE OFRECE CRIADO español, en casa particular, práctico en el servicio de mesa a la rusa; con referencias de la última casa que trabajó dos años. Telf. M-5295.
O-1 5805 22 Feb. 25

SE DESEA COLOCAR criado español, acostumbrado al servicio en buenas casas, de las que tiene buenas referencias, salgo también al Interior. Pregunten por Antonio. Telf. A-3070.
O-1 5779 22 Feb. 25

DESEA COLOCARSE criado de mano peninsular, habituado a todo servicio fino, sin pretensiones y con referencias de buenas casas; va a cualquier punto. Telf. A-4792, Tintorería.
O-1 5783 22 Feb. 24

MUCHACHA DE COLOR, se ofrece para los quehaceres de casa particular, habituada al trabajo de casas finas; teine referencias. Telf. A-5173, Departamento 5.
O-1 22 Feb. 25

SE OFRECE MUCHACHA española para criada de manos o cocinar y limpiar a corta familia; tiene buenas referencias. Telf. M-4887.
O-1 5747 21 Feb. 24

DESEA COLOCARSE una joven española, de criada de mano; tiene referencias. Informan en la calle F. y 21, Vedado. Telf. F-6105.
O-1 5584 25 Feb. 24

# SE OFRECEN

## s1 CRIADAS-CRIADOS

PARA CRIADO DE MANO, se ofrece un joven japonés, entiende de jardinería y sabe atender bien el comedor; buenas referencias San Rafael 152-H. Telf. U-8153.
O-1 5673 21 Feb. 24

MUCHACHA ESPAÑOLA deea colocación de cuartos, comedor, criada de manos o matrimonio, sabe cocinar, es formal y cumplidora; tiene referencias. Informan: M-3219.
O-1 5645 22 Feb. 24

DESEA COLOCARSE una muchacha española para criada de manos o cuartos y le gustan los niños, es honrada, trabajadora, va a cualquier punto. Informan: F-3704.
O-1 5643 20 Feb. 24

PARA CRIADA DE MANO o manejadora, se ofrece muchacha española, con buenas referencias; es sana y trabajadora. Informan: M-4138. Llamar a Lola.
O-1 5572 20 Feb. 26

DESEA COLOCARSE una joven española, de criada de mano o cuartos, no le importa cuidar niños, con referencias; en la misma, otra española, por horas. Telf. F-4771.
O-1 5622 20 Feb. 24

CRIADO PRACTICO desea colocarse, es limpio y formal, tiene magníficas referencias, no tiene pretensiones, sabe hacer cocktails, planchar ropa caballeros; va al campo. Informan: Telf. FO-2765.
O-1 5694 21 Feb. 24

## s2 COCINERAS-COCINEROS

COCINERA EXTRANJERA, ofrécese, comidas variadas, fiambre, repostería, dulces, postres, amasa tallarines, ravioles, ñoques, sólo para cocinar, persona fina, cumplidora; duerme colocación, a corta familia. Telf. I-3624.
O-2 5910 23 Feb. 25

DESEA COLOCARSE cocinera española, experta en la cocina y buena criada de mano, para una cosa sola o para todo; con referencias de buenas casas. Telf. A-4792.
O-2 5881 23 Feb. 25

ESPAÑOLA JOVEN se coloca para cocina y limpiar a corta familia; también sabe coser y cortar. Más informes: A-5394.
O-2 5813 22 Feb. 24

PARA COCINAR se ofrece señora inglesa. Sabe repostería y cocina a la española, criolla y americana. Otra muchacha para lavar. Ambas tienen referencias .Informes Telf. F-6062.
O-2 5839 22 Feb. 24

ESPAÑOLA DE MEDIANA edad se ofrece para cocinar y ayudar a la limpieza. Tiene referencias. Teléfono U-1122.
O-2 5838 22 Feb. 24

SE OFRECE MUCHACHA de color, muy buena cocinera ayuda en limpieza, a corta familia, sabe lavar y planchar bien; otra, superior cocinera y repostera, sale de La Habana; referencias inmejorables. M-7122.
O-2 5688 21 Feb. 24

COCINERO FINO, repostero, asiático, desea colocarse casa particular, cocina perfectamente a la criolla, española y francesa. Muy limpio y formal; sabe cumplir con su obligación y tiene buenas referencias. U-5332.
O-2 5780 22 Feb. 25

SE COLOCAN BUENA cocinera española, que cocina sólo o ayuda en algo; y otra española, de criada de mano o cuartos; tienen muy buenas referencias y duermen en la colocación. A-8066.
O-2 5775 22 Feb. 25

DESEA COLOCARSE cocinero asiático, joven, experto toda clase cocina y repostería, sin pretensiones, habla bien español y tiene recomendaciones de casas conocidas. Telf. A-4792.
O-2 5785 22 Feb. 24

COCINERA PENINSULAR, de mediana edad, sabe cocinar criolla y española, se ofrece para casa particular, huéspedes o comercio, sabe su obligación y tiene referencias. Informan: M-1454.
O-2 5774 22 Feb. 24

DESEA COLOCARSE una española, para cocinar y limpiar a poca fimilia, entiende de costura, va a los Repartos, duerme en la cocolación, con buenas referencias. Informan: Telf. U-6948.
O-2 5767 22 Feb. 25

MESTIZA, DE MEDIANA EDAD, desea colocarse de cocinera, entiende bien su oficio, no duerme en la colocación. Calle 15 número 33, esquina a B., Lawton.
O-2 5790 22 Feb. 25

ENGLISH SPEAKING colored woman seakes position general house work or londries with very good referance. Call Nelle. Phone. M-9653.
O-2 5757 21 Feb. 24

SE DESEA COLOCAR buena muchacha española, para cocinar y limpiar siendo corta familia; tiene referencias de las casas que estuvo. Telf. U-6811.
O-2 56 51 21 Feb. 24

DESEA COLOCARSE muchacha española, para cocinar y limpiar; tiene buenas referencias y sabe su obligación. Telf. FO-2667.
O-2 5737 21 Feb. 24

SE COLOCA una muchacha del Interior, de color, para cocinar y limpiar, sabe hacer dulces; tiene referencias y duerme en el acomodo. Telf. F-3038.
O-2 5669 21 Feb. 24

SE DESEA COLOCAR una cocinera, de color, joven, no duerme en la colocación; y en la misma, una de mediana edad, mestiza. Informan: Telf. F-3038.
O-2 5700 21 Feb. 24

DESEA COLOCARSE una española, para cocinar si es matrimonio cocina y limpia; tiene referencias. Para más informes: Calle 4, entre Línea y 11. F-6144.
O-2 5675 21 Feb. 24

DESEAN COLOCARSE dos muchachas españolas, una para cocinera, y otra para criada de manos o manejadora, con buenas referencias. Teléfono F-3873.
O-2 5752 21 Feb. 24

PARA COCINAR Y LIMPIAR, desea colocarse una joven española. Llame: Telf. I-3426.
O-2 5670 21 Feb. 24

DESEA COLOCARSE de cocinero en casa particular un asiático, cocina a la criolla y española. Informan: Telf. M-3033.
O-2 5552 20 Feb. 25

SE COLOCA JOVEN española, de cocinera, repostería, hace plaza, o para todo servicio casa chica trabajadora, sirve para cuartos, sabe coser, buenas referencias. Telf. M-4611.
O-2 5592 22 Feb. 24

SE DESEA COLOCAR una española para cocinar, es buena cocinera y sabe de repostería y no le importa ayudar en otros quehaceres de casa. Informan: Teléfono F-6234.
O-2 5629 20 Feb. 24

SE DESEA COLOCAR una señora mestiza, para cocinar o lavar ropa fina; tiene quien la recomiende, Jesús María 20, entre Cuba y San Ignacio. C. B.
O-2 5674 21 Feb. 24

## s8 CHOFERES

JOVEN ESPAÑOL desea colocarse de chofer y jardinero o para finca. U-6607.
O-8 5766 22 Feb. 25

DESEA COLOCARSE chofer español, experto toda clase máquinas y mecánica, sin pretensiones y con esmeradas referencias de casas conocidas. Telf. A-4792.
O-8 5784 22 Feb. 24

## s9 JARDINEROS

SE OFRECE UN JOVEN japonés de jardinero, en casa particular o finca; tiene buenas referencias. Informan: FO-9325.
O-9 5841 23 Feb. 26

DIARIODELAMARINA*DIARIODELAMARINA*DIARIODELAMARINA*DIARIODELAMARINA

Con la garantía de que su solicitud llega a los hogares de miles de suscriptores

—PUEDE USTED POR:

20 CTS
DOS DIAS
25
PALABRAS

Alquilar, Vender, Comprar, Cambiar, Arrendar, etc. etc. etc.

Ofertas de: Oficinistas, Criados, Aprendices, etc. etc.

15 CTS
DOS DIAS
25
PALABRAS

Si le es urgente su solicitud, utilice la Pág. de ULTIMA HORA.

Departamento
de
Anuncios Clasificados
A-3333 Telfs. M-7911

DIARIODELAMARINA* DIARIODELAMARINA* DIARIO

# SE OFRECEN

## o-14 OFERTAS VARIAS

SE OFRECE BORDADORA a mano, no tiene pretensiones y es larga en el trabajo. Teléfono U-1122.
O-14 5837 22 Feb. 24

# COMPRAS

## 2 SOLARES

A BASE DE GANGA, deseo comprar terreno o casa en el Vedado o en Alturas de Almendares. F-4784.
C-2 5677 21 Feb. 26

## 6 AUTOMOVILES-ACCESORIOS

COMPRO FORD de dos puertas que se encuentre en buenas condiciones. Informan: A-3658.
C-6 5761 21 Feb. 24

COMPRA Y VENTA
De «Chevrolet» y «Ford» cerrados y cuñas, solamente al contado y del año 29, en adelante, Garage «Nava», Morro 30. Telf. A-9224.
C-6 5412 18 Feb. 27

## 9 MUEBLES-PRENDAS

U-4060: COMPRO MUEBLES. Liquido casas completas, objetos Arte, antigüedades, adornos bronces, porcelana, plata, columnas marmol, etc., libros, oro viejo. Compro todo. Negocio rápido. U-4060.
C-9 5600 20 Mar. 2

A-9003. COMPRA MUEBLES en general; enseres de establecimientos, baterías de cocina, ropa, objetos de todas clases, baúles y maletas, máquinas coser, escribir, burós, archivos, lámparas. A-9003.
C-9 5515 19 Feb. 24

COMPRAMOS JOYAS monedas, oro, plata y platino, inclusive rotas, pagando el mejor precio. Establecidos desde 1893. Buró de pignoraciones a interés reducido. Obrapía 105.
C-9 5011 14 Mar. 1

Compro Muebles M-1556
Máquinas de escribir, objetos de arte, oro viejo, lo pago bien. Negocio rápido. Llame al M-1556.
C-9 5054 14 Mar. 1

## 10 UTILES DE OFICINAS

Muebles OFICINA
Compro, empeño y vendo, libreros, archivos, burós, máquinas escribir, sumar, calcular, mimeógrafos, muebles en general. Llame y véalos. Villegas 6. A-8054. Losada.
C-10 5384 18 Feb. 25

## 11 INSTRUMENTOS DE MUSICA

COMPRO, CAMBIO y vendo ortofónicas, radios y discos. Hagan una visita y se convencerán. Mercado de Colón, frente al Hotel «Sevilla». Manuel Pico.
C-11 4405 9 Feb. 24

## 15 OBJETOS-VARIOS

MARTINEZ. TELEFONO: M-9654. Compro ropa usada, zapatos y todo objeto de vestir Monserrate 133, entre Dragones y Teniente Rey.
C-15 5577 20 Feb. 25

U-2530: COMPRO objetos de Arte, (sanos o rotos), antigüedades, bronces, porcelanas, mármoles, marfiles, muebles antiguos, platos de títulos y de pared, vajillas, plata y oro. Pago bien y operación rápida. U-2530.
C-15 5902 23 Mar. 5

A-4559: COMPRO BAULES, objetos Arte, muebles, antigüedades, adornos, pianos, enseres fonda, efectos clínicos oro, libros, abrigos, ropas. Negocio rápido. A-4559.
C-15 5545 20 Feb. 24

# ARRENDAMIENTOS

## 3 FINCAS RUSTICAS

FINCA QUE PRODUCE, seis caballerías, arriendo barata. Negocio serio. Informa: Iglesias, Monte 33, Departamento interior.
AA-3 5777 22 Feb. 24

FINCA "EL FENIX", Bainoa, 25 caballerías, magníficas tierras y aguadas, laguna y toda clase de cultivos y crianza de animales, espléndida casa. Informa: L. Sampedro, Aguiar 126. Telf. A-2977.
AA-3 3756 3 Mar. 8

# ARRENDAMIENTOS

SE ARRIENDA LA FINCA «LIMA», de 20 caballerías en la Carretera de Artemisa a Cayajabo, con más de 2,000 palmas y pozo. Informan: Calle 10 número 1, esquina Tercera, Vedado.
AA-3 5157 16 Feb. 26

## 4 ESTABLECIMIENTOS

MAGNIFICO NEGOCIO
Arriendo por uno o varios años la cantina, restaurant y balneario de la Playa «Hawaianas», en Guanabo, la que es visitada por miles de personas durante la temporada. Infórmese: Sr. Medel. F-3594, de 1 a 4.
AA-4 5668 21 Feb. 24

# VENTAS

## 1 CASAS

VEDADO
Esquina, Calle 17, cerca Paseo, 2 plantas independientes, bajos, propios establecimiento, 670 metros terreno. Baratísima, $8,500.00. Facilidades pago. Informes: G. Delmonte, Habana 82. A-2474. Dinero en hipoteca, 6 y medio por ciento.
V-1 5904 23 Feb. 25

VEDADO
En Línea vendo esquina muy bien situada, con hermosísima casa de una planta, garage y mucho terreno. Facilidades pago. Diríjase a G. Delmonte, Habana 82. A-2474. Dinero en hipoteca, 6 y medio por ciento.
V-1 5906 23 Feb. 25

VENDO CHALET, VEDADO, $1,000.00 contado; $3,000.00 más, con facilidades, nuevo, jardín, portal, sala, comedor, tres habitaciones, dos closets, gran baño, garage. F-5397, de 3 a 7.
V-1 5897 23 Feb. 26

PROXIMA PARQUE CENTRAL vendo casa barata, altos y bajos, propia para comercio, salón corrido doscientos metros. Informan: Bernaza 6, de 2 a 5 o Aguila 139.
V-1 5808 22 Feb. 25

VENDO A PRECIO de remate chalet modernísimo mejor [illegible] ación Víbora. Sala, 4 cuartos, portal, hall, comedor baño completo, cuarto criados, garage, jardín. Informes Monte 48, clínica.
V-1 5830 22 Feb. 25

ALMENDARES: VENDO chalecito esquina brisa, situación espléndida, citarón, techos monolíticos, bien decorado, estilo modernista. Precio: $3,200 pesos. Otra casa, $1,300.00. Facilidades pago. Llaves: FO-2212, Rodríguez.
V-1 5297 17 Feb. 24

VENDO, AVENIDA Estrada Palma, Víbora magnífica casa, parte alta, cerca doble línea tranvías, acera brisa. Construcción primera, jardín, portal, sala, saleta, comedor, 5 cuartos, 2 baños intercalados, pantry cocina, 2 garages, cuarto y servicio de criados y chofer, patio y traspatio y árboles frutales. Facilidades. Admito parte pago, solar Vedado. Dueño: A-8382.
V-1 5658 21 Feb. 24

OPORTUNIDADES. VEDADO
Calle 17 esquina Paseo, dos plantas, calle 23, dos plantas, próxima a 23 y D, con sala, saleta comedor, 4 habitaciones, garage $6.500. Colosal residencia, calle 17. Otra, precioso chalet lujoso, costó $45,000, en $16.500. Gerardo Mauriz. Empedrado 30. M-7586, FO-7815.
V-1 5437 18 Feb. 25

VENDO CHALET Loma del Mazo, una cuadra paradero Víbora. Vestíbulo, sala, recibidor, comedor, 3 habitaciones, baño, repostería despensa, cocina, en los bajos. Altos: 5 habitaciones, 2 baños, closet, terraza, garage. 3 cuartos criado, lavadero. 45x50 metros terreno. Telf. I-1227.
V-1 5460 18 Feb. 24

SE VENDE LA CASA Zaragoza No. 18, entre la calzada del Cerro y Peñón, compuesta por su frente: 2 casitas de sala y comedor y 2 habitaciones y servicios sanitarios y una cuartería de 15 habitaciones, todo de mampostería, una superficie de 614 metros, se da barata. Informan en la misma letra A.
V-1 4706 11 Feb. 26

## 2 SOLARES

VENDO SOLAR, VEDADO, $1,650.00, libre de todo gravamen, parte de contado, a 20 metros de la Calle 23, acera sombra, bien situado. Vale triple. F-5397.

VENDO UN SOLAR, mide 471 varas, 3 grandes habitaciones de mampostería, bien cercado, buena comunicación, Reparto Almendares Calle Primera entre 12 y 14 informan.
V-2 5402 18 Feb. 25

SE VENDE: LA ESQUINA de San José y Manrique, por la mitad de su costo. Para informes: Zanja 143.

# VENTAS

## 4 ESTABLECIMIENTOS

BODEGA A TASACION
Sola en esquina, sin deudas, moderna, poco alquiler, mucho barrio. Patente pagada. Informes; Belascoaín y Nueva del Pilar, Café, Suárez y Del Toro.
V-4 5894 23 Mar. 5

SE VENDE BARATA o alquila una Bodega, sin Cantina y también se vende una casa mampostería y otras dos juntas, de madera, con una superficie de 516 varas de terreno. Todo barato. Informan en Armonía y Recreo, Cerro, Peña.
V-4 5876 23 Feb 26

GARAGE; VENTA DE GASOLINA y accesorios y efectos eléctricos, el mejor punto y gran vivienda de familia, véndese por no poderlo atender. Infanta 26, frente a la Iglesi adel Carmen.
V-4 5769 12 Feb. 28

VENDO DULCERIA, fuente soda sitio lo más comercial o admito socio posible sea del giro para agregarle panadería. Véalo. Claro negocio. Cuenya Monte y Someruelos, café.
V-4 5764 21 Feb. 26

VENDO MEJOR BODEGA La Habana. Tiene vida propia, no paga alquiler. Venta diaria contado $40.00 a $45.00, garantizados. El dueño la tiene dada a trabajar. Informan: U-4742
V-4 5409 18 Feb. 25

## 6 AUTOMOVILES-ACCESORIOS

AUTOMOVIL «WUIPPERT» cerrado, en perfecto estado, pintura, gomas y fuelle nuevo, chapa particular, 37 kilómetros por galón, $125.00; caja de caudales, $25.00, Prado 60, altos.
V-6 5907 23 Feb. 25

GANGA, GRAN OPORTUNIDAD. Se vende un «Buick», tipo ligero. Muy barato. Informan: Muralla y Aguacate, Café.
V-6 5797 22 Feb. 28

AUTOMOVIL LINCOLN abierto 7 pasajeros que se halla en muy buenas condiciones tanto mecánicas como de pintura por haber rodado poco y sido bien cuidado. C. No. 258 esq. a 27, Vedado.
V-6 5625 20 Feb. 27

VENDO MUY BARATA máquina La Salle, 7 asientos, del 31 tipo especial, casi nueva, se puede ver en Barcelona 13 garage. Equipada con seis ruedas, dos nuevas.
V-6 5483 19 Feb. 28

GANGA. VENDO máquinas de lujo, marca Reos, cinco pasajeros, cerrada, está lista para paseo turistas, se da barata, por ausentarse su dueño. Puede verse garage San Rafael 143-A. Informes: Telf U-4297.
V-6 5371 18 Feb. 26

## 7 MAQUINARIAS

GANGA: SE VENDE tractor Fordson y arado de dos discos marca «Oliver, $140.00. Informan: Telfs. FO-7864 y FO-7600.
V-7 5526 29 Feb. 24

## 8 DE ANIMALES

SE VENDE UN CARRO de 4 ruedas, con mula, arreos, junto o separado. Se da barato, Virtudes 89.
V-8 5883 23 Feb. 28

## 9 MUEBLES-PRENDAS

VENDO ELEGANTE JUEGO cuarto, $25.00; juego cuarto, 3 cuerpos, $40.00; recibidor, Arte Italiano, rejilla laterales, sofá grande. Baratísimo, todo de caoba. A-5704, Jesús del Monte 27, altos, cerca Esquina Tejas.
V-9 5858 23 Feb. 26

COLOSAL REALIZACION de objetos de Arte, a precios sin competencia; figuras bronce, mármol, porcelanas, platos de títulos, antigüedades y otros objetos. "La Predilecta", San Rafael y Oquendo. U-3847
V-9 5903 23 Mar. 5

SE VENDE MAGNIFICO juego comedor, estilo Renacimiento y otro de sala, en magníficas condiciones. Se da barato. Pueden verse en Tenerife 59, bajos, entre Carmen y Figuras.
V-9 5900 23 Feb. 26

JUEGO DE TRES CUERPOS, $40.00; dos cuerpos, $30.00; sala, $15.00. Aproveche ganga, solamente dos días, Concha entre Luco y Justicia, Luyanó. Mueblería «Mastache». Nota: Vendo también a Mueblistas.
V-9 5781 22 Feb. 24

NECESITO VENDER todos los muebles de mi casa, sala, recibidor, comedor y cuarto. Precios muy reducidos, Concordia 31, altos, esquina San Nicolás.
V-9 5791 22 Feb. 27

VENDO JUEGO RECIBIDOR, inglés, caoba, rejilla; sofá tres cuerpos, alfombras, tapices, reloj pared; regia escribanía, con busto «Napoleón El Grande», Oquendo 28, bajos, entre Zanja y Salud.
V-9 5603 20 Feb. 26

MUEBLES DE TODOS estilos, especialmente Arte Nuevo y fabricación rápida a elección del cliente, con grandes rebajas, al contado y con facilidades de pago. Tenemos comprador para sus muebles, en cambio por los nuestros, y liquidamos a como quiera todos los atrasados. Alquilamos, incluso los de lujo, dándole opción a comprarlos, con la mitad de rebaja. La Casa Ruisánchez, (que anuncia la verdad), Angeles 13, esquina a Estrella, (del 25 al 31). Telf. A-2024.
V-9 4880 13 Feb. 28

«UNA CASA COMPLETA» de muebles y lámparas, $10.00 mensuales: Un juego cuarto, juego comedor juego sala, nevera, 3 lámparas, 2 sillones-portal, 1 cama-niño, 1 fiambrera Todo: $10.00 mensuales. Libre conducción. Ventas a plazos, a toda la Isla «La Comercial», Neptuno 153.
V-9 4600 10 Mar. 12

¡ASOMBRESE! JUEGO cuarto, sala, comedor, $1.00 semanal, sin dinero fondo, ni fiador, «La Predilecta», San Rafael 171, entre Oquendo y Marqués González; juegos cuarto $25.00; sala, $10.00; camas, $3.00. Facilidades pago. Alquilamos, cambiamos, reformamos, guardamos muebles.
V-9 4243 7 Mar. 8

CANDELA Y CONTRA-CANDELA en muebles: A plazos, alquilamos, barnizamos, restauramos cambiamos, de encargo, mueblería Galiano 94, fábrica, Peñón 1. Todo de «La Casa Ros y Novoa» J. Naveira, S. en C. Obsequiamos carteles alquiler casas
V-9 3131 29 Feb. 28

MUEBLES EN GANGA
Juegos de cuarto, Arte Moderno $4.00 mensuales. Comedor, caoba, último estilo, $3.00 mensuales. Sala o recibidor, modernísimos, $3.00 mensuales. Juego cuarto, tres cuerpos, caoba, últimas creaciones, $5.00 mensuales. Precios muy bajos.
GRANDES FACILIDADES, U-5427.
"LA EMINENCIA", NEPTUNO 188
V-9 5701 19 Mar. 21

UNA CASA COMPLETA, $15.00 mensuales. Juegos sala, comedor, cuarto, nevera, 3 lámparas, mesa-teléfono, 2 sillones-portal 1 cama-hierro. 1 fiambrera, 1 sombrerera y 1 mesa-escritorio. Todo: $15.00 mensuales. Libre conducción. Ventas a plazos, en toda la Isla. «La Comercial». Neptuno 159.
V-9 4599 10 Mar. 12

# VENTAS

## v9 Muebles y Prendas.

MAQUINA «SINGER», Ovillo central, completamente nueva, último modelo AA., $22.00; bargueño-escritorio, $10.00; dos gobelinos, $8.00; caja caudales, $25.00; sillones mimbre, $7.00, Prado 60, altos.
V-9 5908 23 Feb. 25

## 10 UTILES DE OFICINAS

Muebles OFICINA
Ventas, Compras, Cambios, Archivos, cajas seguridad, armarios, máquinas escribir, sumar, calcular, tarjeteros Kardex, adresófagos, mimeógrafos, bufetes, sillas, libreros, ventiladores. Cuanto necesite una oficina, Compostela 53. A-7744.
V-10 5744 21 Mar. 2

MUEBLES
PARA OFICINAS
Cajas, archivos y caudales, archivos tamaño cartas. «Kardex», adresógrafos, mimiógrafos. Burós, mesas planas, satélites, sillas giratorias máquinas escribir sumar y calcular. Muebles en general. La casa más surtida y la que más barato vende. «La Nacional», Villegas 93. A-9915.
V-10 5427 Mar. 6

MAQUINAS ESCRIBIR, archivos burós, desde $5.00, libreros, sumadoras calculadoras, mimeógrafos, mesas de todos tamaños. No reparo precio. Véalos. Villegas 6. Telf. A-8064.
V-10 5382 18 Feb. 25

VENDO, COMPRO ARCHIVOS máquinas escribir, sumar, burós, cajas seguridad tarjeteros, satélites, libreros, juegos recibidor, sillas giratorias, sillones, butacas, carpetas mimeógrafos. Progreso 3, entre Villegas y Aguacate. M-8638.
V-10 5408 18 Feb. 25

## 11 INSTRUMENTOS DE MUSICA

PIANOS Y PIANOLAS, de famosas marcas y garantía absoluta. Fenomenal realización, a precios de completo reajuste. Grandes facilidades de pago. «La Predilecta», San Rafael 141 entre Oquendo y Soledad. U-3847.
V-11 5601 20 Mar. 2

## 12 RADIOS

VENDO RADIO «MAJESTIC», 8 tubos, gabinete, prácticamente nuevo, $40.00; Radio :Atwater-Kent», $30.00; Radio «Laffallette», gabinete, $20.00; «Victor», $40.00. A-5704, Jesús del Monte 27, altos, cerca Esquina Tejas.
V-12 5857 23 Feb. 26

FAMILIA QUE EMBARCA, vende famoso radio, juego sala, comedor, cuarto, máquina «Singer», ovillo, nueva. Precio remate; automóvil «Lincoln», $200.00, Infanta 26, bajos, entre Neptuno y Concordia.
V-12 5770 22 Feb. 28

¡GANGAS! RADIOLA RCA, «Victor», gabinete, $35.00; «Presidente», gabinete, $23.00; «Atwater-Kent», modelo 60, $32.00; «Majestic», «Victor», prácticamente nuevos. Baratísimos, A-5704 Jesús del Monte 27, altos, cerca Esquina Tejas.
V-12 5606 20 Feb. 23

## 15 OBJETOS-VARIOS

Objetos de Arte
Vendemos jarrones, porcelanas finas, figuras bronce, mármol y marfil, lámparas bronce, comedor y sala. También muebles antiguos y modernos, a precios increíbles, «Los Tres Hermanos». Consulado 94 y 96. A-4775.
V-15 5798 22 Mar. 1

SE VENDE UN BOTE de 17 pies, con un motor out-board «Johnson» 14 HP a toda prueba. Puede verse en «La Fasiega». Falgueras 10. Cerro.
V-15 5754 21 Feb. 24

FLUSES A $0.80 PROCEDENTES de subasta, un millón de prendas, ropas y objetos, máquinas escribir, sumar, calcular, mimeógrafos, muebles, oficina en general. No reparo precio. Véalos, Villegas 5. A-8064.
V-15 5383 18 Feb. 25

ELEVADOR DE MANO, PARA COMIDAS O PARA PAPELES DE OFICINA
Se vende a muy bajo precio. Informes: Sr. Luzón, Infanta y San Lázaro. Telf. U-4064.
V-15 50 98 15 Mar. 2

# REPARACIONES

## 9 MUEBLES-PRENDAS

NEVERAS: ARREGLAMOS esmaltamos, niquelamos, le dejamos otra nevera mientras arreglamos la suya. Planta para esmaltar eléctricamente. Muebles, esmaltamos, muñequeamos y tapizamos. Especialidad en mimbres. Angeles 21. Telm. M-1931.
R-9 5333 18 Feb. 28

# DINERO-HIPOTECAS

## d1 SE TOMA

SE TOMAN $2,500.00 al 9 por ciento, sobre 4 casa, 12 Departamentos modernos. Garantía triple. No trato con intermediario. $800.00 al 12 por ciento, sobre 300 metros, 8 hermosas habitaciones, modernas, Luyanó. Vives 44, Café, Gil.
D-1 5817 22 Feb. 24

## d2 SE OFRECE

DINERO BARATO Y RAPIDO al 1 y cuarto por ciento mensual. Desde $50.00 a $300.00, con firma, pagaré y dos fiadores. Compañía de Préstamos, Amargura 56. A-6538.
D-2 5794 22 Mar. 1

CEDO CREDITO HIPOTECARIO, vencido, de $1,050.00 que grava chalet madera, esquina, con 600 varas superficie. Está situado en lo mejor de Arroyo Apolo. Tiene buen interés y pagan puntual, Alberto Cuervo Obispo 59, altos. M-1537.
D-2 5575 20 Feb. 24

HIPOTECAS
Sobre propiedades
Compro todas cantidades
E. M. Hernández
Habana 138 bajos
D-2 5561 20 Feb. 27

DINERO
Doy grandes y pequeñas cantidades en hipoteca, desde el 6 por ciento en adelante, para La Habana y sus Barrios. También tengo para los Repartos. Operación rápida y absoluta reserva.
JULIO C. GRANDA
Obrapía 33. Telf. M-5921. F-5759.
D-2 5339 18 Mar. 21

VISITENOS HOY TENDRA mañana el dinero que necesita. Reserva. Hasta $500.00 garantía casas, solares, alquileres, fiadores Banco Nueva Escocia, Departamento 202. M-9486. 10 a 12. 4 a 6.
D-2 3404 31 Mar. 6

DINERO A PRESTAMOS sobre terrenos, alquileres de casas subhipotecas, condominios, usufructos, casa, fincas rústicas, mercancías, panteones bóvedas y pagarés. San Miguel 64, altos, próximo Galiano. A-5230. Cabrera.
D-2 5235 16 Mar. 8

DINERO
No pierda tiempo. Cuando necesite tomar dinero en hipoteca o pagaré, vea a Fernández Alvarez. San Ignacio 50. Telf. A-4432, 2 a 5. Operaciones rápidas y absoluta reserva.
D-2 3775 3 Mar 8

# DINERO-HIPOTECAS

## d2 SE OFRECE

EN HIPOTECA DOY $,1000.00. Trato directo, San Miguel 4, «Ariete», de 12 a 1 Díaz. M-4141.
D-2 5646 20 Feb. 28

PRESTAMOS AL 3%
A empleados particulares o propietarios. Pagarés, 2 fiadores. Solicitante propietario varias casas sin fiadores, devolviendo capital e intereses durante 6 meses. También hacemos hipotecas, Compañía Comercial «La Mercantil. S. A.». Consulado 45- Telf. A-9173.
D-2 3831 4 Mar. 14

DOY DINERO EN pagaré con firma de propietario casas, también hipotecas, 7%, operación 24 horas, operaciones sobre condominio, bóvedas, panteones. Alberto Cuervo. Obispo 59. M-1537.
D-2 5312 17 Feb. 28

## d3 BONOS-VALORES

CUPONES MERCADO UNICO
Pago en el acto cupones, Bonos Mercado Unico. Compro toda clase valores. Edificio «Metropolitana». Departamento 237. Telf. M-6427.
D-3 4355 8 Feb. 23

## d4 GIROS-LETRAS

CAJAS RESERVADAS
Las tenemos en nuestras bóvedas construídas con todos los adelantos modernos y las alquilamos para guardar valores de los interesados. En esta oficina daremos todos los detalles que se deseen.
N. GELATS Y COMPAÑIA
106 Aguiar 108 esq. a Amargura.
D-4 4394 9 Mar. 9

# PARA LAS DAMAS

## pd1 PELUQUEROS

JUAN MOLINA, PELUQUERO y masajista. Servicio $0.40; 2 $0.50; 3 $0.75; especialidad en corte de melena y amable con los niños Avisos al Telf. A-4478.
PD-1 5473 19 Feb. 29

## pd3 INTERES PARA LAS DAMAS

LOS CABALLEROS LAS PREFIEREN RUBIAS
Sea rubia con **Manzanilla Alemana Sol de Oro**, producto vegetal inofensivo. Quite sus canas con este producto, inglés. Frasco chico 80 cts. grande $1.50. Pídalo: El Encanto, La Casa Grande, Droguerías y Boticas en toda la República.
PD-3 5836 22 Feb. 25

# PARA EL HOGAR

## ph2 INTERES PARA EL HOGAR

CARBON VEGETAL 60 cts. saco grande sin cisco, puesto en su casa, devolviendo el saco. Reparto diario Habana Marianao y Repartos. Pídalo al teléfono F-2362.
PH-2 5833 22 Feb. 24

LA CASA FLOR SEDA
Fábrica de colchones y colchonetas. Arreglamos colchones, edredones y Box-Spring, quedan nuevos por módico precio. **San Rafael 142. U-2516**
PH-2 5140 15 Feb. 18

# ENSENANZAS

## e1 PROFESORAS-PROFESORES

SE VENDE UNA COLECCION de discos en inglés o sean 15 discos, que equivalen a 30 lecciones, de «Cortina», con su método y su aparato. Está como nuevo y se da barato. Urge su venta. Informan: Concordia número 48. Telf. A-1602.
E-1 5350 18 Feb. 23

MISS CHRISTIAN tiene horas disponibles para dar clases o conversación privada y colectiva, Inglés, Francés, señoras y señoritas, exclusivamente. Múltiples referencias cubanas. Línea esquina 14. F-6547.
E-1 5046 15 Feb. 25

INGLES, TAQUIGRAFIA, (inglesa y española); Teneduría, Cálculos Mercantiles Aritmética, Algebra, Caligrafía, Mecanografía y Ortografía. Clases a domicilio, por el Profesor F. Heitzman. Monte 103, altos. M-9247.
E-1 4290 8 Mar. 9

INGLES
Enseñado por profesora americana. Sorprendentes resultados, en pocas semanas. El discípulo leerá, escribirá y hablará el inglés, en breve tiempo. Lecciones a domicilio, también. Miss Kapan, «Gran Hotel». Teniente Rey y Zulueta. M-9896.
E-5 2714 25 Feb. 24

## e3 ACADEMIAS

Por Correspondencia
Ortografía, Gramática, Mecanografía, Aritmética, Taquigrafía, Contabilidad, Correspondencia Comercial. Cientos de alumnos satisfechos. Solicite HOY MISMO amplios informes gratuitos. Gran Academia «Mercurio», Dragones 42, Habana.
E-3 5800 22 Mar. 24

GRATIS, 3 CLASES. ¡Pruebe! Sistema Matilde Alemany, corte costura acreditado, moderno, fácil. La prueba perfectísima al cuerpo y figurín, garantizado. Clases desde $2.00 mensuales. Expido título. Clases a domicilio. Confeccionamos, Academia Central, Aguila 121, altos, San Rafael y San José. A-5758.
E-3 5154 16 Mar. 8

# INTERES GENERAL

¡¡ASOMBRESE!!
FOTO DIAGO
REINA Y LEALTAD
POR 20 CENTAVOS
Tres retratos con su ampliación, creación de esta CASA
Exquisitos. Véalos.
I-G. 5734 21 Feb. 26

**POR HUMANIDAD** y por compasión hacia los que sufren del Estómago, Vesícula Biliar, Colitis e Intestinos, de cuyos males padecí por largo tiempo, a pesar de haber tomado infinidad de medicamentos comunicaré gratis a quien se interese, el nombre del moderno patente medicinal que me ha curado, completamente, en pocos días. No pretendo lucro alguno, en ningún sentido. F. Rabassa, Apartado 117. Habana.
I-G. 3933 20 Mar. 2

EL IRIS, depósito de materiales de construcción, compro y vendo puertas metálicas y de madera y todo lo del giro. Dolores No. 34, teléfono I-5567, casi esquina San Leonardo, a una cuadra de Toyo.
I-G 5523 19 Feb. 26

ASMATICOS
Prueben antes de comprar. Pase a recoger una muestra gratis del nuevo producto «Lactusan». Calma la opresión asmática desde la primera cucharada, no contiene yoduros, narcóticos, calmante, ni ninguna otra droga alterante Infanta 59 Carlos Tercero y Estrella. U-4000. También puede pedirla por correo acompañando 10 centavos sellos.
I-G. 2167 20 Feb. 19

M.E.C.D. 2016

# Hoy decidirá la delegación japonesa ante la Liga si se retira de Ginebra

## La asamblea de la Liga, que se reúne hoy dictará su fallo en el informe sobre la Manchuria

De modo extraoficial, los diplomáticos reunidos en Ginebra, han tratado de la posibilidad de que el Japón sea expulsado de la Liga o de que ésta vea con agrado su salida de aquélla

GINEBRA, febrero 24. AP. La delegación japonesa en la Liga de las Naciones ha hecho sus preparativos para abandonar Ginebra si la Asamblea de la Liga, que se reúne mañana, aprueba el informe condenando la política japonesa en Manchuria.

Yosuke Matsouka, jefe de la delegación, preparó hoy el discurso que pronunciará mañana cuando comience el debate sobre ese informe. Cuando este sea adoptado, en caso de que así ocurra, Matsouka anunciará la retirada de la delegación japonesa de Ginebra, dejando una comisión organizada hasta que se resuelva el problema constitucional que planteará la retirada nipona de la Liga.

La separación no será un asunto sencillo, desde el punto de vista legal, pues el tercer párrafo del artículo primero del pacto de constitución de la Liga, dice:

«Cualquier miembro de la Liga podrá, después de advertir con dos años de anticipación su intención de hacerlo, retirarse de la Liga, siempre que todas sus obligaciones internacionales y sus obligaciones de acuerdo con este pacto hayan sido cumplidas en la fecha de su retirada.

Por lo tanto, constitucionalmente la retirada japonesa no podrá efectuarse hasta dos años después de anunciar su intención, y aun así solamente en caso de que Japón haya cumplido todos sus compromisos de acuerdo con la constitución de la Liga.

Ningún diplomático responsable ha tratado abiertamente de la posibilidad de que Japón sea expulsado de la Liga, pero si se ha discutido previamente esta posibilidad en Ginebra. El pacto de la Liga fija claramente tal posibilidad en su artículo XVI, que dice:

«Todo miembro de la Liga que haya violado cualquier tratado de la Liga podrá declararse expulsado como miembro de la Liga por acuerdo del Consejo en sesión a la que asistan los representantes de todos los otros miembros de la Liga que lo integren.

La idea de que la retirada voluntaria de los japoneses sea acogida con agrado también ha sido discutida extraoficialmente, siendo variadísimas las opiniones sobre sus ventajas.

Los funcionarios japoneses en la secretaría de la Liga, incluyendo a un subsecretario general japonés, quedarán en una situación delicadísima. Es posible que continuen en sus cargos, porque varios ciudadanos de los Estados Unidos, nación no afiliada a la Liga, ocupan cargos en la secretaría.

Para la sesión de la Asamblea que se efectuará mañana el programa está señalado. Proyéctase aprobar el informe manchuriano con la menor discusión posible; pero se dará oportunidad para que den a conocer sus puntos de vista a los jefes de las delegaciones china y nipona.

Continúa apareciendo dudosa la subsiguiente actuación japonesa. Podrá ocurrir materialmente la retirada de Ginebra; pero esto no constituye la retirada de la Liga. Si ocurre una franca separación, también se marcharán los delegados japoneses a la conferencia del desarme.

Tsuneo Matsudaira, embajador nipón en la Gran Bretaña, llegó hoy a Ginebra para estudiar este problema con sus colegas, y parece existir un desacuerdo.

Tampoco se conoce exactamente cuál será el proceder de la Liga. En caso de que estallen las hostilidades en Jehol, probablemente será llamada la comisión de Diecinueve para que proponga la futura actuación de la Liga. De acuerdo con lo estipulado por el informe que mañana se someterá a la aprobación, toda acción en caso de hostilidades debe realizarse en cooperación por todas las naciones afiliadas.

## Japón notifica a las naciones su proyecto de anexar Jehol al Manchukuo

### Pretende Hitler...

Que en el mundo se implante el trabajo forzado.

## Teme el gobierno nipón a una matanza general de japoneses de Peiping por masas chinas

El Ministerio de Estado japonés informa que su país no puede garantizar que no se extienda el ataque al sur de la Gran Muralla, si Chang Hsiao-Liang ataca a los nipones

TOKIO, febrero 23 AP.—Los representantes diplomáticos japoneses en las principales capitales del mundo han recibido instrucciones hoy para que informen a los gobiernos ante los que están acreditados sobre los planes de Tokio y sus propósitos respecto al norte de China y la provincia de Jehol.

Estos planes, según se anuncian aquí, incluyen la incorporación de Jehol al estado de Manchukou. No comprenden ningún avance en China al Sur de la Gran Muralla, a menos de que las circunstancias lo hagan necesario.

Japón cree que existe «grave peligro» de un ataque chino a las fuerzas militares japonesas en Tientsín, y quizás una «massacre» de los japoneses residentes en Peiping, según declaraciones hechas por un funcionario del Ministerio de Estado.

Se ha ordenado a los diplomáticos en el extranjero que informen a las diferentes potencias sobre esas posibilidades, y también que aseguren a esos gobiernos que Japón respetará los intereses extranjeros en el norte de China, y tratará de evitar que se extiendan las hostilidades a las esferas que afecten intereses extranjeros.

El ministerio de la guerra ya ha dado instrucciones al general Nakamura ,comandante de las fuerzas en Tientsin, para que cuide debidamente a los súbditos japoneses y tome precauciones contra la extensión de las hostilidades de Jehol al norte de China.

**CHANG ES UNA AMENAZA A LA PAZ CHINA**

NANKIN, febrero 23 AP.—Japón no puede garantizar que las hostilidades en la provincia de Jehol no se extiendan al sur de la Gran Muralla, si el mariscal Chang Hsiao—Liang toma parte en las luchas de Jehol, informa el Ministerio de Estado nankines el memoramdum entregado hoy por los japoneses.

«Si las tropas del mariscal Chang y otros elementos hóstiles a Manchukou, persiten en actuar en Jehol será difícil garantizar que la lucha no se extienda al norte de China»—dice el memorandum.

«En caso de que Peng Yu Lin y sus tropas, así como otros elementos enemigos de Manchukou, se rindan pacíficamente, serán tratados con benignidad».

«El ejército manchukoita está poniendo en ejecución su plan para exterminar a los bandidos y restos de bandas de soldados—bandidos en Jehol.

El memorundum agrega que se considera a China directamente responsable de cualquier situación que pueda plantearse en caso de que se generalice la lucha. Declara que la presencia de las tropas de Chang en Jehol es incompatible con la soberania del estado de Manchukou, que los japoneses están obligados a proteger de acuerdo con lo estipulado en el tratado concertado el pasado año con esa nación.

## Un plan para la importación de armas en Austria

Se trataba de comprar a los miembros de una sociedad de obreros de los FF. CC.

VIENA, febrero 23. (AP.)—Como resultado de la nota franco-británica demandando explicaciones sobre la importación de armas italianas por una compañía austriaca, se ha descubierto un vasto y novelesco plan mediante el cual se trataba de «comprar» a los miembros de una unión de obreros ferrocarrileros, para que ayudasen a efectuar embarques clandestinos de armas desde Italia a Hungría, vía Austria.

Se acusa al director general de los ferrocarriles del gobierno—Egon Seefehlner—de haber ofrecido la suma de $21.000 al jefe de una unión obrera para que «accidentalmente» se perdiese un tren, cargado de armas procedente de Italia, para que fueran llevadas a Hungría.»

VIENA, febrero 24. (Viernes.) AP. El gobierno anunció esta mañana que Egon Seefehlner, director general de los Ferrocarriles del Estado había sido destituído por acusársele de estar complicado en un complot para llevar armas de contrabando a Hungría, pasando por territorio austriaco.

En un parte oficial dado a los periodistas, el canciller Dollfuss, anuncia que se vió obligado a tomar esa determinación al comprobarse que Seefehlner había tratado de «comprar» a los miembros de un gremio de obreros ferroviarios con el fin de facilitar los mencionados transportes clandestinos de armas, «contrario a las intenciones del gobierno.»

La última frase se refiere al anuncio oficial del gobierno sobre el embarque de armas recibido de Italia, en contestación a la nota enviada por el gobierno de Francia.

BUDAPEST, Hungría, febrero 24. (Viernes.) AP. La destitución de Egon Seefhlner, director general de los ferrocarriles del Estado de Asturia, por acusársele de estar complicado en un complot para entrar embarques de armas a Hungría, vía Austria, desde Italia, fué comentada hoy en los círculos oficiales.

La opinión oficial es que las noticias circuladas con los supuestos embarques clandestinos de armas son «invenciones fantásticas.»

Al mismo tiempo la oficina del ministerio de Relaciones Exterores declaró que Hungría no tenía relación alguna con los hechos.

## BIEN RECIBIDA LA DESIGNACION DE MR. DOUGLAS

Se cree que es indicio de la sinceridad de Roosevelt, para nivelar el presupuesto

NUEVA YORK, febrero 23. (A. P.) En los altos círculos financieros de Wall Street, donde se ha seguido con interés la lista de nombramientos hechos por el presidente electo, Roosevelt, ha causado muy buena impresión el hecho de que Lewis Douglas será el encargado de los presupuestos del nuevo gobierno.

Algunos de los más prominentes banqueros expresaron la opinión de que el nombramiento de Douglas ha tenido general aceptación, pues indica la sinceridad de las intenciones del próximo presidente en su campaña para nivelar el presupuesto nacional.

«Con la baja de los mercados, el día de hoy fué «muy oscuro»; pero la noticia del nombramiento de Douglas ha traído un «rayito de luz» para despejar las tinieblas en que estamos sumidos»—dijo un conocido financiero neoyorquino, que goza de fama internacional.

«Douglas es un economista de primera fila en todo el sentido de la palabra; sabe economizar y no le tiene miedo a nada»—dijo un banquero.

## PRONTO SE FORMARA UN GOBIERNO DE COALICION EN EL AFRICA DEL SUR

CIUDAD DEL CABO, febrero 23. (AP).—Según rumores circulados esta noche en los círculos políticos, muy en breve se formará un gobierno de coalición. El actual premier J. B. M. Hertzzog seguirá en su puesto como jefe del gabinete, del cual formará parte—en un puesto de importancia—el general Jan Christian Smuts, líder de los elementos de la oposición

## UN ATENTADO PARA VOLAR EL CANAL DE WELLAND HA FRACASADO EN ONTARIO

SANTA CATALINA, Ontario, febrero 23. (AP.)—Treinta y seis cartuchos de dinamita fueron descubiertos por la policía en la orilla del canal Welland, abierto a la navegación. Créese que este descubrimiento ha evitado un atentado para volar el canal.

## EL GENERAL VON BLOMBERG HA DICHO QUE EL EJERCITO ALEMAN ESTA EN CONDICION EXCELENTE

Un miembro socialista demócrata del Reichstag, afirma que el fascismo no sólo no ha logrado consolidarse en Alemania, sino que creè será derrotado más o menos pronto

MUNICH, Alemania, febrero 23. (AP)—El general Werener von Blomberg, Ministro de Defensa, elogió hoy la disciplina y el espíritu del nuevo ejército alemán, después de pasarle revista a la guarnición de Munich.

«Alemania está pasando por un período crítico»—dijo el general»—. «Y nuestra vista se vuelve hacia el ejército como el único símbolo visible de nuestro honor y de nuestro prestigio.

«Nosotros los militares no nos metemos en conflictos políticos. No pertenecemos a ningún partido ni a ninguna clase social. Pertenecemos, cuerpo y alma a toda la nación y servimos a la comunidad.

«Nos damos cuenta de nuestra gran responsabilidad por ser la única fuerza armada que existe en Alemania, pero nos apoyan millones de hombres alemanes—que si bien es verdad no tienen armas—están determinados a vivir y luchar por el Fatherland».

**NO HAN LOGRADO IMPONERSE LOS FASCISTAS GERMANOS**

BERLIN, febrero 23. (AP)—Friedrich Stampfer, miembro socialista demócrata del Reichstag y director del periódico «Vorwaerts», en una conversación sostenida hoy con los corresponsales de la prensa extranjera, aseguró que en su opinión el fascismo no puede considerarse consolidado en Alemania. Por el contrario ,opina que será derrotado en los próximos años, o meses.

«No me siento nada pesimista respecto al porvenir de la democracia alemana—declaró—. Aunque no desestimo la extremada gravedad del problema. El fascismo se desarrolló en Alemania solamente porque las clases trabajadoras estaban divididas. La historia demuestra, sin embargo, que los movimientos obreros alemanes son sencillamente insostenibles cuando surge el problema de defensa.

Advirtiendo que los obreros pueden ser arrastrados a «inminentes consecuencias dramáticas» a abandonar su política de reserva, confía en que el actual gobierno de coalición se desmembrará a causa de las muchas divergencias de opinión que hay en su seno.

«Los nazis,—dijo—no ocultan que tratarán de expulsar a los nacionalistas en la primera oportunidad. Han asegurado a los centralistas que se librarán de los nacionalistas, para dejarles lugar a ellos, aunque yo dudo que tengan más amor a los centralistas. Entre las dos facciones que forman la actual coalición se desarrolla una intensa lucha.

Herr Stampfer agregó que él opina que en caso de una separación franca entre los dos grupos, el ejército, obedeciendo al presidente von Hindenburg, apoyara a los nacionalistas contra los «nazi».

Entre los muchos rumores que circulan en los círculos políticos, citó uno afirmando que los nazis preparan un atentado simulado contra el canciller Hitler, para conquistarle las simpatías populares.

## EL VATICANO DICTA ORDENES MUY SEVERAS EN RELACION CON LAS PROCESIONES RELIGIOSAS

Se trata de que esas manifestaciones católicas se efectúen sin abusos y con reverencia y modestia y se cree que esas órdenes sean secundadas por las diócesis de todo el mundo

CIUDAD DEL VATICANO, febrero 23. (AP.)—El Cardenal Marchetti-Selvaggiani, Vicario General de Su Santidad el Papa, promulgó hoy un decreto estableciendo un riguroso reglamento para que «las procesiones religiosas en Roma se lleven a cabo sin abusos y con reverencia y modestia».

Es muy posible que estas órdenes, dadas en la Diócesis de Roma, Sede de la Iglesia Católica, sean copiadas por las diócesis del mundo entero.

Su Eminencia prohibe todas las procesiones fuera de la iglesia, salvo en los casos en que se ha obtenido su consentimiento por escrito, 30 días antes de la fecha señalada.

El cura párroco, al hacer la petición, debe indicar el motivo y mencionar las imágenes, estatuas o reliquias que se llevarán en la procesión, así como los nombres de los curas que participen en la misma.

El Cardenal ordena que las organizaciones de hombres marchen primero, seguidas por el clero y por último las mujeres. La orden prohibe terminantemente el uso de hábitos especiales por las mujeres, y también prohibe que se vista a los niños como santos dentro de la iglesia. Si la procesión coincide con una fiesta civil, ésta no debe alterar la seriedad y solemnidad del desfile religioso.

Se supone que Su Eminencia tenga proyectado reducir el número de procesiones, pues ha pedido a todos los curas párrocos que sometan a su aprobación una lista de las procesiones que se acostumbran a celebrar en su parroquia, haciendo constar la fecha en que se comenzaron y su importancia.

El Vicario General termina diciendo:

«Si por cualquier motivo no se puede asegurar el orden de la procesión, es preferible suspenderla o al menos efectuarla dentro de la iglesia».

## El gobierno chino rechaza indignado el ultimátum para abandonar Jehol

## AYER A MEDIANOCHE EXPIRO EL PLAZO DE 24 HORAS CONCEDIDO POR JAPON AL GOBIERNO CHINO

Los gobernadores de las provincias chinas de Shansi y Suiyuan, manifestaron estar de completo acuerdo en que es necesario resistir en Jehol y preparan tropas de refuerzo

PEIPING, febrero 23. (A. P.)—Japón ha entregado hoy un ultimatum al gobierno chino pidiendo la inmediata evacuación de la provincia de Jehol y amenazando, en caso de que las tropas chinas no se retiren de aquel territorio, con que las fuerzas combinadas de Japón y Manchukuo las expulsarán por la fuerza.

En el cuartel general de Chang Hsiao-Liang un representante del mariscal no desistirá de su campaña de resistencia en Jehol.

«Los japoneses, al parecer, han emprendido ya el ataque a Jehol, manifestó. «No hay diferencia alguna en que entreguen un ultimátum o no. No hemos recibido noticias de ningún funcionario japonés, y si las tuviéramos no haríamos caso.

Lo Wen Kan, ministro de Relaciones Exteriores, recibió el ultimátum de manos de S. Uyemura, cónsul general japonés en Nankin, quien declaró actuar según insinuaciones de Tokio. El ministro de Estado presentó el documento a la consideración del gabinete en pleno. Pero se da por seguro que China rechazará las demandas.

M. Uyemura informó al doctor Lo que el ejército japonés no tiene actualmente planes de invadir el sur de la Gran Muralla de China, que es la frontera sur de Jehol, «a menos de que los acontecimientos controlables por el gobierno chino hagan precisa esa acción».

Esta tramitación sigue exactamente el curso de actuación que se afirmaba habían adoptado las autoridades niponas hace pocos días. M. Uyemura, haciendo constar que no se señalaba plazo para completar la evacuación, calificó el documento que entregaba a la Cancillería china como «una advertencia», pero en todas partes ha sido considerado como ultimátum.

En realidad, los mensajes llegados de Manchuria lo califican de ultimátum y dicen que señala un plazo de 24 horas que expirará a media noche del jueves. Una petición análoga, asegúrase, será dirigida al general Chang Haisia Liang, comandante en jefe de las tropas del norte de China.

Otros mensajes indican que sin tener en cuenta el plazo señalado, las tropas japonesas actúan para iniciar el avance general sobre Jehol.

El cuartel general de Chang en esta ciudad anuncia que Chaoyang, ciudad de Jehol, situada a más de cincuenta millas de la frontera, ha sido bombardeada por los aviones nipones. También han arrojado bombas sobre Peipiao y Nanling, más hacia el este, en la línea del ferrocarril de Chinchow, Manchuria. Las estaciones telegráficas de ambas ciudades fueron destruidas por las bombas. Los chinos aseguran que las baterías antiaéreas de Chaoyang impidieron que igual ocurriera en aquella ciudad.

Mientras tanto movilízanse las tropas chinas en las provincias de Shansi y Suiyuan para ayudar a la defensa de Jehol. El general Fu Tso-Yi, jefe del gobierno provincial de Suiyuan, y Yen Chsi-Shan, gobernador de la provincia de Shansi, declaran que sus fuerzas están en completo acuerdo con el gobierno central de Nankin sobre la necesidad de resistir la agresión japonesa.

Las potencias extranjeras que poseen grandes intereses en China observan cuidadosamente los acontecimientos. Hoy el general Walter S. Drysdale, agregado militar de los Estados Unidos en Peiping, salió para Jehol como observador.

Los mensajes informativos chinos del frente prácticamente reconocen esta noche que las ciudades de Nanling y Peipiao, en Jehol, entre Chaoyang y la frontera Manchuriana, han sido abandonadas en manos de los japoneses. Chaoyan sigue en poder de los chinos.

El comandante chino de Chaoyang ha manifestado que comunicó por telégrafo al cuartel general del mariscal Chang que había retirado dos batallones de las fuerzas de defensa de Ninling a nuevas posiciones con objeto de evitar innecesarias bajas a causa de los ataques aéreos japoneses.

## CHINA CONTESTA AL ULTIMATUM NIPON DICIENDO QUE DEFENDERA CON TODA SU FUERZA A JEHOL

Por el momento, el objetivo principal japonés es la ciudad de Kaiulo, donde se asegura que hay 47,000 soldados chinos; pero la Naturaleza puede demorar el avance de los invasores

SHANGHAI, viernes, febrero 24.—(AP).—Contestando al ultimatum japonés, el gobierno chino, indignado se negó hoy a ordenar la evacuación de la provincia de Jehol.

El gobierno reiteró sus declaraciones de que está dispuesto a defender su territorio, especialmente la provincia de Jehol, donde los japoneses han comenzado a concentrar sus fuerzas para la gran ofensiva que tienen en perspectiva. La nota china agrega que el gobierno está dispuesto a apelar al derecho de defensa propia si las operaciones niponas se extienden al norte de la Gran Muralla.

«El hecho de que el Japón, no solamente está dispuesto a conquistar la provincia de Jehol, sino que también anuncia la posibilidad de que sus operaciones militares se extiendan al Norte de China, prueba una vez más que Tokio no ha cambiado su política de agresión»—dice la nota china.

«El gobierno japonés es responsable de la invasión de Jehol, y el estado de Manchukuo, como sabe todo el mundo, fué establecido por los nipones como parte de su política de agresión imperialista.

«El gobierno ha protestado repetidas veces contra el establecimiento del Manchukuo, declarando que jamás sería reconocido.»

La nota continúa diciendo que las tropas chinas, al defenderse de las agresiones niponas en el Jehol, estarán obrando dentro de sus más legítimos derechos.

Finalmente la nota se refiere a las declaraciones japonesas sobre los «bandidos en el Jehol», diciendo que el gobernador Tang Yu-Ling es la autoridad suprema de la provincia y que por lo tanto esas alusiones deben considerarse como un «insulto»

**SIGUE EL AVANCE DE LOS EJERCITOS NIPONES**

MUKDEN, Manchuria, febrero 23 (AP).—El ejército manchuriano del Japón sigue avanzando hacia dos objetivos en la provincia de Jehol preparándose para lanzar la gran ofensiva anunciada para dentro de breves días.

El general Chang Hai-Peng, comandante de las fuerzas del Manchukuo, salió de Changchun a las doce de la noche del miércoles. Una fuerza de avance ya ha llegado hasta las ciudades de Nanling y Peipiao, pero hasta la fecha, en vista de los informes contradictorios, no ha sido posible determinar las posiciones exactas de las fuerzas niponas.

El objetivo principal de las fuerzas del Manchukuo es la ciudad de Kaiulu, en la región norte, donde se asegura que hay una fuerza de más de 47.000 soldados chinos. Los japoneses han estado bombardeando los campamentos de concentración, pero hasta el momento los chinos se mantienen firmes.

El equipo de los chinos es inferior al de los invasores, y su disciplina deja mucho que desear. De fuente nipona se asegura que cientos de chinos estaban desertando sus filas para incorporarse a los ejércitos invasores, bajo promesas de alimentación y ropa.

El mal tiempo reinante impide que se hagan operaciones militares en gran escala, porque el invierno este año ha sido muy crudo. Las carreteras están congeladas y hay nieve por todos lados.

En algunos círculos se estima que las fuerzas de la naturaleza, mucho más temibles que el ejército chino impedirían, por el momento, el avance de los nipones.

Existe bastante razón para aceptar esta teoría, pues el sector de Peipaio donde se efectuaron sangrientos combates a principios de semana ha estado completamente tranquilo en estos últimos días. Los japoneses anunciaron que habían capturado a ciudad, pero por otra parte, los chinos afirman que los avances de las huestes invasoras fueron rechazados en toda la línea.

## HAY DISENSIONES ENTRE EL CONGRESO CHILENO Y MIEMBROS DEL GOBIERNO

SANTIAGO DE CHILE, febrero 23. (AP).—Se asegura que ha surgido una brecha entre el Congreso y el Gobierno, sobre el programa legislativo. Todo parece indicar que la situación se pondrá más tirante dentro de las 24 horas, a no ser que se llegue a un acuerdo sobre el programa financiero.

## UN AVIADOR ALEMAN HA EMPRENDIDO UN VUELO AL AFRICA EN UNA AVIONETA

MUNICH, Alemania, febrero 23. El aviador bávaro Karl Schwabe ha emprendido hoy un vuelo en una pequeña avioneta a las antiguas colonias alemanas de Africa, vía Egipto. Proyecta visitar Gibraltar en su viaje aéreo.

## EL GOBIERNO CHILENO SE NIEGA A ENVIAR AL SENADO, DATOS PEDIDOS

SANTIAGO DE CHILE, febrero 23. (AP).—El gobierno enviará al Senado una comunicación oficial negándose a proporcionar copias de las minutas redactadas durante las conferencias celebradas en Mendoza, Argentina, entre los ministros de Estado de Chile y Argentina, que habían sido solicitadas por los senadores de la oposición.

## EL OBISPO CANNON AFIRMA QUE LA LEY SECA SERA RECHAZADA EN LA MAYORIA DE LOS ESTADOS

El nombramiento del ex Gobernador George H. Dern para la Secretaría de la Guerra, ha causado gran sorpresa en Utah, pues todos saben que no tiene experiencia de asuntos militares

WASHINGTON, febrero 23. (AP). El obispo Cannon, de la Iglesia Metodista, presidente de la Liga Prohibicionista, aseguró esta noche «que la abolición de la Ley Seca no será ratificada en al menos la mitad de los Estados de la Unión».

«Pero si triunfamos—continuó diciendo el obispo—debemos organizarnos para darle a conocer todos los hechos al pueblo americano, para que, con sus votos, aleje para siempre el peligro de la rebelión «húmeda», comenzada bajo la dirección de Alfred Emmanuel Smith.

«La rebelión contra la enmienda décimoctava, fué comenzada en 1920, en la ciudad de San Francisco, por los líderes de Tammany, respaldados por ciertos grupos poderosos. Smith ha sido el enemigo, poco escrupuloso, de la prohibición, y dirigió las campañas húmedas de 1924, 1928 y 1932.»

**RECIBIDA CON SORPRESA LA NOTICIA DEL NOMBRAMIENTO DE DERN**

SALT LAKE CITY, febrero 23. (AP).—El ex gobernador George H. Dern, nombrado hoy por el presidente electo Roosevelt para el puesto de secretario de Guerra en el nuevo Gabinete, aseguró que se haría cargo de sus nuevas funciones «sin prejuicios de ningún género».

Su nombramiento fué causa de bastante sorpresa en el cuartel general del partido democrático en el Estado de Utah, donde la creencia general era que sería llamado a ocupar el puesto de secretario del Interior.

El ex gobernador no tiene conocimientos militares ,a no ser que se pueda considerar como tal sus ocho años como jefe de la Guardia Nacional del Estado, puesto que le correspondía como gobernador.

Dern dijo que era partidario de «la cooperación internacional en sustitución de la guerra, pero mientras seguimos como hasta ahora, debemos tener defensas nacionales adecuadas.

«Estimo que sería necio reducir nuestro ejército, que es demasiado pequeño en la actualidad»—dijo Dern.

**EL CONGRESO AMERICANO ESTUDIA LAS APROPIACIONES**

WASHINGTON, febrero 23. ((AP). El Congreso dedicó el día de hoy a estudiar las apropiaciones federales propuestas para los distintos Departamentos del gobierno. Tres de ellas fueron aprobadas.

La Cámara aprobó la apropiación de $315.000,000 para el Departamento de Marina y el Senado, haciendo alarde de una actividad poco corriente, estudió el plan para apropiar la suma de $1.000,000.000 para «Oficinas Independientes» proyecto de ley para la apropiación de pesos 16.000,000 por concepto de gastos legislativos.

**WOODIN COMENZO TRABAJANDO HOY**

NUEVA YORK, febrero 23. (AP). William H. Woodin, el veterano comerciante y financiero que fué nombrado secretario de Hacienda en el Gabinete del presidente electo Roosevelt, dedicó el día de hoy a estudiar sus nuevas responsabilidades.

Mr. Woodin y Ogden G. Mills, actual secretario del Tesoro, celebraron una conferencia de dos horas.

Al ser entrevistado en sus oficinas de la American Car and Foundry Company, de la cual es presidente, Mr. Woodin dijo que no daría a conocer su programa hasta después del 4 de marzo.

## STANLEY, MIEMBRO NEUTRAL DEL COMITE INVESTIGADOR ENTRE PERU Y EE. UNIDOS

WASHINGTON, febrero 23.—(AP) David Stanley Smith, magistrado del Tribunal Supremo de Nueva Zelandia, ha sido nombrado hoy por el presidente Hoover como miembro neutral de la comisión internacional de investigación creada por el tratado de conciliación entre los Estados Unidos y Perú, que fué firmado en 1914.

Los deberes de ese cargo actualmente no son activos, y solamente tendrá que actuar en caso de surgir alguna disputa entre los dos países.

## En los Estados Unidos

Por Gastón MORA

¿HAY o no hay bastante dinero en circulación en los Estados Unidos? Pudiera contestarse **negativamente** a esta pregunta si nos atuviésemos a un editorial que, con el título de: «Dinero de Madera», publica el periódico **«Commerce and Finance»**, de New York. De este artículo resulta lo que extractamos a continuación:

«Que el sistema de pagos de servicios en especies alimenticias y en **dinero de madera** se encuentra en uso en los Estados de Arizona, Colorado, California, Connecticut, Florida, Georgia, Idaho, Illinois, Indiana, Iowa, Kansas, Michigan, Minnessota, Mississippi, Montana, Nebraska, New Jersey, New York, Dakota, Ohío, Oregon, Ohclahoma, Pensylvania, Tennessee, Texas, Utah, Washington, Wisconsin, Wyoming, Que **el dinero de madera** consiste **en unos vales estampados sobre láminas de madera** y de alguna otra sustancia vegetal; Que se calcula que hay de 500,000 a un millón de americanos que reciben, en pago de los servicios que prestan, artículos de comer y **dinero grabado sobre madera**. Que esa moneda, que son **vale o abonaré**, se emite por una Agencia Central como lo pudiera hacer un Banco. Que ese instrumento de cambio o de pago circula de mano en mano, merced a la buena fe de los interesados, ya que, en definitiva, ese signo fiduciario es redimido por frutos, mercancías o dinero nacional. Que esta nueva moneda, cuando aumente su circulación, estimulará los negocios y elevará los precios».

El autor del trabajo de que hablamos dice que este sistema proporciona una gran lección, a saber, la necesidad que hay de la cooperación, y que la riqueza no proviene de los Bancos, sino del trabajo humano, manual o intelectual». Exacto. El trabajo la crea, y el Banco la guarda o la emplea.

* * *

El autor del artículo advierte «que nadie ha impuesto esta moneda fiduciaria, que **no tiene fuerza legal de ninguna especie**; que se debe al crédito, hecho visible y tangible, y que depende, enteramente, de **la buena fe** de los elementos que admiten esa moneda de valor puramente convencional». Exclama el articulista: «Nada hay nuevo bajo el Sol. En tiempos antiguos, antes de que existiese el sistema bancario que desenvuelve la Reserva Federal, cuando ocurrían situaciones de pánico, como ahora, y los Bancos cerraban el crédito, los **Clearing-House**, — Cámaras de Compensación—emitían **certificados**, que circulaban como dinero, y aun cuando no servían para las pequeñas transacciones, servían, no obstante, para auxiliar el traspaso de fondos en cuentas corrientes, y para que los Bancos normalizasen su situación aflictiva». Como la necesidad carece de ley, cada vez que ha escaseado el dinero circulante y que, con tal motivo, ha descendido, considerablemente, el valor de todas las cosas, inclusive la retribución del trabajo, no ha habido otro remedio que discurrir la manera de suplir la falta de dinero, echando mano de los recursos, casi inagotables, del crédito, base en que descansa toda la organización, toda la estructura económica de las sociedades civilizadas. Todo el mundo acepta los instrumentos de cambio, de pago, que inventa o elabora el crédito, pues, de lo contrario, se detendría el progreso social.

* * *

—Claro está que esa **moneda de** madera de que habla el periódico consabido no es más que un signo fiduciario. No es otra cosa que **un vale, un abonaré**, el cual, en definitiva, tiene que ser redimido, recogido, recogido, pagado, por mercancías o por trabajo.

Su valor es puramente convencional. Sin la buena fe de todos, no circularía esa moneda, que, carece de fuerza legal, que es una moneda meramente representativa. Si en muchos Estados de la Unión la aceptan los ciudadanos, como instrumento de cambio, de pago, es porque escasean las monedas oficiales, lo mismo las metálicas que las fiduciarias. Esa moneda de madera suple la escasez de las otras monedas. Lo mejor sería que el Estado Central, que los Poderes Federales **satisfaciesen la necesidad de dinero**, que allí se siente, movilizando, una vez más, el Crédito Nacional.

## CASAS DAÑADAS EN CHILE POR UN TEMBLOR DE TIERRA EN LA ZONA DE NITRATOS

IQUIQUE, febrero 23.—(AP).—Numerosas casas han sufrido desperfectos a consecuencia de los fuertes temblores de tierra ocurridos esta mañana, que afectaron a toda la zona de los nitratos.

## UN HIJO DEL GENERAL ESCOBAR, HA PERECIDO EN UN ACCIDENTE AVIATORIO

ASUNCION, febrero 23.—(AP).—Un incendio destruyó un aeroplano de la escuela de aviación, matando a los tenientes Islas y Silvio Escobar, hijo del general Escobar, que manda las fuerzas de operaciones en el Chaco.

M.E.C.D. 2016