1A SECCION 1

El DIARIO DE LA MARINA es el periódico más antiguo de Cuba. Fué fundado en el año mil ochocientos treinta y dos.
SERVICIOS ESPECIALES DE ESPAÑA

DIARIO DE LA MARINA

SERVICIO DE «THE ASSOCIATED PRESS». Esta queda autorizada para usar nuestro servicio y noticias de información.
HILO DIRECTO CON NUEVA YORK

1A SECCION 1

AÑO CIENTO UNO.—NUMERO 42. ACOGIDO A LA FRANQUICIA POSTAL — HABANA, SABADO, 11 DE FEBRERO DE 1933.—NUESTRA SEÑORA DE LOURDES. — TIEMPO PARA HOY: VARIABLE — EJEMPLAR: 5 CENTAVOS

LAS CONDICIONES ECONOMICAS DEL MUNDO HAN MEJORADO EN EL PRIMER MES DEL AÑO

LA ESTRUCTURA ECONOMICA ESTA AUN DEBILITADA Y UNA RECAIDA SERIA PELIGROSA

El Administrador del Canadian Bank of Comerce cree que nos hallamos en una era constructiva

NUEVA YORK, febrero 10. (Especial para el DIARIO DE LA MARINA).—S. H. Logan, administrador general del Canadian Bank of Commerce, asegura que el año 1933 ha comenzado con mejores perspectivas económicas y políticas, de las que se hubieran podido pronosticar hace varios meses.

«Los negocios en algunos países han entrado en un franco período de convalecencia, demostrando que había razones para creer, a fines de 1932, que la estabilización industrial era de carácter general»—dijo Mr. Logan—. «Los informes preliminares indican que la industria en muchos países ha progresado notablemente durante el mes de enero, pero no debemos olvidar, que la «estructura» económica está debilitada y que podemos sufrir una recaida en cualquier momento. Por lo tanto, cualquier influencia que ayude a la industria a mantener o mejorar su posición, debe considerarse como constructiva, y en esa categoría colocamos las proyectadas discusiones sobre las deudas de guerra, especialmente las que se efectuarán entre los Estados Unidos y la Gran Bretaña».

El dinero en circulación en los Estados Unidos, al terminar el mes de enero próximo pasado, llegaba al total de 5.644,652,165 pesos, equivalentes a $45.06 por habitante contra 5,674,941,484 pesos, o $45.33 por persona en diciembre 31 de 1932. Estos datos fueron publicados hoy en el informe mensual de la Secretaría de Hacienda en Washington.

IMPRESIONES

UNO de los grandes éxitos de la temporada, —para decirlo en giro de cronista teatral—, de esta temporada que, pasados los años, hemos de recordar los que la vivimos como plena de episodios, dolores y proezas, es la fundación de la Universidad del Aire.

La Universidad del Aire se denomina así, no porque su claustro viva hace algún tiempo del ídem, sino porque sus enseñanzas constituyen "la aplicación metódica del radio a un fin de divulgación cultural ordenada y progresiva, cual rezan sus prospectos"; esto es, porque sus conocimientos se trasmiten aprovechando esa invención maravillosa que en España llaman la radio, y aquí el radio.

La Universidad del Aire es una prueba irrefutable de que la civilización es capaz de ponerse de vez en cuando al servicio de la cultura. Esto quizás sorprenda a los que, poseyendo un concepto peregrino de los vocablos, no repararían en reputar a Kid Chocolate de persona culta, por aquello de que es negrito fino, y a Aristóteles de bárbaro porque no usaba jabón.

Estas confusiones son muy frecuentes en nuestro medio, donde ha habido quienes han afirmado, entre otras cosas estupendas, que la cultura la introdujo en nuestro país el General Brooke con sus brigadas sanitarias.

Pero, ¿qué es civilización y qué es cultura? Sobre lo último, Mañach, el magnífico escritor cubano, disertó precisamente en la primera conferencia de esta Universidad, cuyo es el fundador, rector y alma.

Mañach comparte con Scheler el criterio de que cultura y saber no son conceptos sinónimos, pero no los contrapone según las tendencias modernas. Para Mañach esa diferencia que "es extraordinariamente noble y fecunda, por como tiende a elevar los valores del espíritu y de la voluntad frente a los valores de la inteligencia, no debe extremarse al punto de desconocer la íntima relación que existe entre unos y otros".

La sofística proposición de que **in medio stat virtus**, esta vez se ajusta a la verdad, ya que los extremos no pueden ser más viciosos. A los labriegos castellanos que obligaron a Chesterton a exclamar: "¡Qué cultos son estos analfabetos!", se podría oponer una infinidad de eruditos muy mal tallados moralmente, horros en lo absoluto de esa especie de gracia natural a que alude el filósofo humorista inglés y de esa emoción religiosa del mundo por la que se decide Scheler.

Pero, en fin, si la cultura no es precisamente el saber, el saber es uno de los polvos con cuyo frote se talla el diamante en bruto que es el hombre. El hombre, mientras más sepa más cercano se hallará de la verdadera sabiduría que, como es notorio, consiste en saber que no se sabe nada y que todo cuanto es capaz de llegar a su conocimiento vale menos que unas cuantas verdades que nos empeñamos en echar al olvido.

A la Universidad del Aire no hay que ir. Las enseñanzas se nos adentran en nuestro hogar sin esfuerzo alguno: con sólo oprimir un botón eléctrico. Si con la misma facilidad se nos metieran las legumbres en la cocina, la historia del mundo no sería una novela macabra. Pero todo puede esperarse del progreso. ¿Quién dice que el comunismo, esa fórmula de convivencia maravillosa de que tanto esperan ciertos alucinados, no ha de lograr que a un simple bostezo surja un **bisté?**

¡Sabe Dios! Por lo pronto ya no hay que ir a clase para saber "cómo se formó el mundo". Massip nos lo dirá; y nos lo dirá sin la coletilla que acostumbraba a poner a sus informaciones cierto guía del Escorial, escéptico y "culto". "Esta es—informaba—la alcoba de Felipe II; al menos, eso dicen. A mí no me crean".

Tampoco habrá que ir a clase para conocer "el origen de las especies". Nos ilustrará sobre materia tan interesante el doctor Rafael del Barrio. Claro está que mantendrá discretamente el misterio sobre el origen de la muerte... Porque si no se trata de Dios, es cosa, como diría el **Bobo** de Abela, de "romperle la cara", fuere quien fuere el causante.

ERNESTO LECUONA SE HALLA MUY MEJORADO

MADRID, febrero 10.—AP.—Se ha sabido hoy que el músico cubano, Ernesto Lecuona, se encuentra atacado de grippe con una complicación pulmonar.

Los médicos han manifestado que el maestro Lecuona está muy mejorado.

LA CAMARA ESPAÑOLA DE COMERCIO Y EL «DIARIO»

Las vinculaciones de los elementos españoles con este periódico, que nunca ha escatimado esfuerzos por servirles, se han visto, una vez más, demostradas con motivo de la emisión de bonos hipotecarios hecha por la empresa editora del DIARIO DE LA MARINA.

Como otras entidades de carácter mercantil o social que espontáneamente nos han prestado su concurso en esta ocasión, la Cámara Española de Comercio ha suscrito mil pesos en los referidos valores, haciéndolo en forma que por extremadamente delicada obliga más nuestra gratitud.

Públicamente queremos expresarle nuestro reconocimiento y personalmente tanto a su dignísimo presidente, nuestro antiguo y muy querido amigo don Manuel Otaduy, como a sus distinguidos compañeros de la Junta Directiva, también buenos amigos nuestros, del mismo modo que lo hemos expresado a aquellas corporaciones que han seguido una conducta análoga para con nosotros.

UNA COMISION DEL CENTRO DE CAFES, VISITO AYER AL DR. JOSE IGNACIO RIVERO

Ayer recibió nuestro Director, doctor José I. Rivero, la visita de una comisión del Centro de Cafés de la Habana, integrada por los señores Narciso Pardo, presidente de ese organismo; Aurelio C. Bedriñana, vicepresidente; Antonio Gil, tesorero, y el secretario señor A. Pérez Manrique.

Tuvo por objeto la visita de dicha comisión, participar a nuestro Director, personalmente, el acuerdo reciente de la Junta General del Centro de Cafés, en el sentido de adquirir un Bono de mil pesos, de la emisión efectuada por la Empresa del DIARIO DE LA MARINA, S. A.

Los distinguidos visitantes tuvieron para este periódico y su Director, frases altamente congratulatorias, que el doctor Rivero agradeció profundamente.

200 MUERTOS Y MAS DE MIL HERIDOS EN UNA EXPLOSION

EL GABINETE DEL CANCILLER HITLER

En la presente foto aparece el Canciller Adolfo Hiter, jefe de los nazis alemanes, rodeado de los miembros que integran su Gabinete; sentados aparecen de izquierda a derecha: Herman, Goering, ministro sin cartera; Hitler y Franz Von Papen, vicecanciller. De pie: Franz Seldte, ministro de Trabajo; Guether Gereke, comisionado obrero; Eltz Von Rübenach, ministro de Comunicaciones; William Frick, ministro de Estado; general Werner Von Blomberg, ministro de Defensa y Alfred Hugenberg, ministro de Agricultura. (Foto de la A. P.)

UN PUEBLO DE ALEMANIA CASI DESTRUIDO A CAUSA DEL HORRIBLE ESTALLIDO

Un tanque enorme de gas reventó, no dejando un solo cristal sano en la ciudad. El ruido se oyó a cientos de millas. La cubierta del tanque fué lanzada a 2,500 pies de distancia

NEUNKIRCHEN, Alemania, febrero 10. (AP)—En medio de conmovedoras escenas de ruina y desolación, causadas por la explosión de un enorme tanque de gas, las brigadas de salvamento exploraban esta noche los escombros para extraer a los muertos y los heridos, temiendo que el número de las víctimas pase de ciento.

Esta ciudad de 40,000 habitantes situada en el Valle del Saar ofrece la impresión de haber sido bombardeada. Apenas una ventana ha quedado intacta. Las calles están llenas de escombros y de todos los pueblos vecinos llegan grupos de obreros para efectuar el salvamento.

Esta noche no se sabía todavía el número de muertos y heridos, pero se calculan por unos en 40 y por otros en 200 los muertos y en más de mil los heridos.

La primera explosión de un tanque de 270 pies de altura y 150 pies de diámetro fué seguida de un incendio y de otra pequeña explosión que derribó varias paredes y aumentó el número de los heridos.

La detonación se escuchó en lugares tan distantes como Basilea, a 130 millas y en el norte de Colonia, a 150 millas de distancia.

La fábrica pertenecia a la Compañía de fundiciones, una de las más modernas de la región carbonera del Saar y la cubierta del tanque fué lanzada a 2,500 pies de distancia.

La primera explosión estuvo seguida de otras tres o cuatro más pequeñas que sembraron el pánico entre los habitantes del rico valle de Rhinlandia a las 6 de la tarde, o sea a las 12.10 de la mañana en la Habana.

La policía estableció inmediatamente un cordón alrededor de la escena del desastre, al mismo tiempo que trasladaba a los dos mil obreros que residían en la zona de peligro.

Como es natural en estos casos, los supervivientes insistieron en buscar a sus familiares desaparecidos, mientras la policía, cumpliendo órdenes superiores, intentaba alejarlos para facilitar el trabajo de las cuadrillas de salvamento, registrándose con tal motivo escenas dolorosísimas.

La calle Saarbrueckener, proxima a la fábrica, ha sido casi totalmente destruída, pero los daños se notan en toda la ciudad.

Los trenes no han podido acercarse a la estación a causa de los grandes montones de escombros que han caído sobre las paralelas. Una hora después de la primera explosión cuatro ambulancias llenas de heridos se trasladaron a los hospitales.

La fuerza de la explosión lanzó a varios obreros por encima de la calle, contra las paredes. Mucha gente que se hallaba distante del lugar de la explosión pensó que se registraba un terremoto. Todas las líneas telefónicas de las cercanías quedaron rotas. Las autoridades están dispuestas a obligar a los vecinos de una parte de la ciudad a evacuarla por el peligro que ofrecen los gases venenosos.

Un periódico de Colonia calcula que los muertos son de 100 a 200 y que los heridos pasan de mil.

Las primeras informaciones oficiales de esta noche dicen que se han extraído de las ruinas quince cadáveres, pero extraoficialmente se sigue afirmando que los muertos pasan de 200, incluyendo muchas mujeres y niños.

Neunkirchen se encuentra a 130 millas al norte de Basilea, Suiza, a 150 millas del sur de Colonia, y a setenta millas de Heildelberg. Se halla en la Prusia renana.

CUARENTA CADAVERES RECOGIDOS EN NEUNKIRCHE

NEUNKIRCHE, Alemania, febrero 10.—(AP).—Hasta las doce de la noche las cuadrillas de salvamento, trabajando en los restos del tanque que hizo explosión hoy, han recogido cuarenta cadáveres.

Las autoridades estiman que el número de muertos llega a doscientos y que más de 1,000 personas resultaron heridas. No hay una ventana sana en un radio de cinco millas de la ciudad. Todos los hospitales de Neunkirche están atestados de heridos, entre ellos muchas mujeres y niños.

Entre los cadáveres recogidos está el del famoso industrial doctor Pupp

A las doce de la noche de hoy todavía estaba ardiendo uno de los grandes condensadores conectados con el tanque, y los habitantes de la localidad, poseídos del mayor pánico, temen que ocurra otra catástrofe.

La planta fué modernizada hace dos años, y como resultado de las mejoras técnicas, muy pocos obreros trabajaban cerca de los tanques.

En un cine, situado cerca del lugar de la explosión, tres personas perdieron la vida al desplomarse el techo del local.

Todavía no se ha podido averiguar la causa de la explosión.

Celebraron el trigésimo cuarto aniversario de su boda los esposos Hoover

WASHINGTON, febrero 10. (AP). Los esposos Hoover celebraron hoy el trigésimo cuarto aniversario de su matrimonio, invitando a una cena a un grupo de sus amistades.

H. Hoover

El 10 de febrero de 1899 Herbert Hoover, en aquella época, joven ingeniero de minas, contrajo matrimonio con Miss Lou Henry en Monterey, California. Fué de viaje de bodas a la China, y juntos lucharon hasta llegar a la Casa Blanca.

Mrs. Hoover.

Sólo le quedan pocas semanas de permanencia en la Mansión Ejecutiva. Inmediatamente después del 4 de marzo, Mr. y Mrs. Hoover irán a Nueva York, desde donde el Presidente saldrá en una excursión al Canal de Panamá, y su esposa regresará a su residencia de Palo Alto, California.

PREPARAN LA GUERRA CIVIL EN FILIPINAS

Dos grupos de fanáticos están haciendo los preparativos de guerra para iniciar la lucha

MANILA, Filipinas, febrero 10. —(A. P.) — John Heffington, gobernador de la provincia de Lanao, que está habitada por gran número de moros, anunció hoy que dos grupos de fanáticos religiosos se preparan para iniciar una guerra entre sí.

Agrega que los grupos, conocidos por parogs y panuds, han construido fuertes, pero que las autoridades están interviniendo.

Con anterioridad, el coronel Luther R. Stevens, de la Guardia Rural filipina, informó que existe malestar entre los moros de Mindanao y Sulu debido a la confusión creada por las disensiones entre los filipinos con ocasión del proyecto de independencia.

UN HERMANO DEL ALCALDE DE MARIANAO, HERIDO DE GRAVEDAD EN UN CHOQUE

Chocaron con otro auto guiado por un veterinario, quien fué detenido como el responsable

MARIANAO, febrero 10, DIARIO, Habana. (Martínez, por teléfono).—En horas de la noche, en la bifurcación de las carreteras de El Cano y Central, en las proximidades de Arroyo Arenas, chocaron el auto del Alcalde, señor José Fariñas, marcado con el número 10835—que guiaba el chauffeur Agustín Benítez Cruz, natural de Santa María del Rosario, de 28 años de edad— y la máquina 25164, propiedad del doctor Rafael Lagarde Medina, veterinario, vecino de B número 238, Vedado que conducía él mismo.

En el automóvil de Fariñas viajaba un hermano de éste, nombrado Félix Fariñas González, de Pinar del Río, de 55 años de edad, avecindado en Campa y San Celestino, el que recibió lesiones graves a consecuencias del choque.

Trasladado al Centro de Socorros, fué reconocido por el doctor López Sánchez, quien certificó que presentaba una herida contusa en el maxilar superior, con fractura de la lámina alveolar, con pérdida de cuatro incisivos superiores; varias heridas incisas en la región labial inferior; contusión en la región rotuliana izquierda, y contusión a nivel de la quinta y sexta costilla. Estado grave.

Al lado del señor Fariñas viajaba el joven Santos García Mitjans, natural de San Juan y Martínez, de 23 años de edad, vecino de Máximo Gómez 173, quien fué asistido de una herida a colgajo en la región labial inferior y contusiones en la occipito frontal, de carácter leve.

El chauffeur de Fariñas manifestó que venía de El Cano para Marianao, por su derecha, y de Punta Brava para Marianao, por la ruta Central, la máquina que manejaba Lagarde, con exceso de velocidad. Al llegar los dos vehículos a la bifurcación, el últimamente señalado dió un topetazo por detrás al auto del Alcalde, que fué lanzado contra un poste, desbaratándose a efectos de la colisión. Estima que el hecho se debió a imprudencia del doctor Lagarde.

Este, por su parte, declaró que ambos autos desembocaron a la vez, y el que ocupaban los lesionados, trató de pasar antes que él, por lo que se produjo el suceso. Ingresó en el Vivac a disposición del Juez de Instrucción.

El señor Félix Fariñas no pudo prestar declaración a causa de su estado, habiendo sido trasladado a su domicilio, donde será sometido a curación.

BROMAS y VERAS, CRUCIGRAMAS, CASOS y COSAS y PASATIEMPOS en la Pág. 4

El Conde del Rivero, electo decano del Cuerpo Consular en la Habana

TRANSFERIDA LA EJECUCION DE LA NOVENA SINFONIA DE BEETHOVEN PARA EL DIA 19

La fecha de la primera audición en Cuba de la Novena Sinfonía de Beethoven, que habían de interpretar la Orquesta Filarmónica y la Coral de la Habana en el teatro Nacional, mañana domingo, doce, ha sido alterada por hallarse atacados de grippe la soprano señora Luisa de Lepa-Ves y el baritono señor Alberto Márquez. Será el concierto el domingo 19 de este mes, en el propio teatro Nacional.

Sustituye al Cónsul General de España, Sr. Espinós, que ha sido trasladado a Islas Filipinas

Con fecha de ayer ha sido designado para ocupar el Decanato del Cuerpo Consular Extranjero acreditado en la Habana, el Conde del Rivero, Cónsul General de Hungría y Presidente de la Empresa del DIARIO DE LA MARINA.

Dicho importante cargo fué desempeñado con extraordinaria inteligencia y evidente interés por el Sr. Miguel Espinós, Cónsul General de España que acaba de ser trasladado a Manila.

Siendo el Conde del Rivero primer vice Decano del Cuerpo Consular, ha sustituído inmediatamente al señor Espinós, lo que ha sido comunicado por el Secretario de dicho organismo.

La estimación de que goza entre sus colegas el Conde del Rivero y el aprecio con que le distingue la sociedad cubana, hace que su designación sea acogida con general beneplácito.

El Conde del Rivero fué nombrado Cónsul General de Hungría y Encargado de los Archivos de la Legación en 1929 y vice Decano del Cuerpo el primero de enero de 1932.

Desde que asumió la representación del Reino de Hungría, se ha hecho acreedor al afecto y al respeto de los súbditos de aquella dinastía, residentes en Cuba.

Sus aciertos constantes en las delicadas funciones que le están encomendadas son prenda de sus condiciones excepcionales de diplomático.

Al recoger la grata noticia le deseamos, muy sinceramente, nuevos éxitos en el Decanato a que ha sido elevado.

Sandino ordena la ejecución de dos oficiales

Se negaron a deponer las armas como fué ordenado. Un coronel y un capitán serán fusilados

MANAGUA, febrero 10.—(AP).—El general Augusto Sandino, líder de los insurgentes nicaragüenses, que firmó un tratado de paz con el gobierno del presidente Sacasa la semana pasada, ha ordenado la ejecución de dos de sus oficiales, que se negaron a obedecer sus órdenes de entregar todas las armas. Esta noticia fué publicada hoy por el periódico «Las Noticias» de Managua.

El corresponsal del referido periódico en San Rafael del Norte, donde el jefe de los insurgentes ha concentrado a todos sus soldados para que entreguen sus armas, asegura que los sentenciados a muerte son el coronel Juan Altamirano y el capitan Francisco Olivas. No se saben más detalles.

Las Lecturas del Diario de mañana

EN la selecta colaboración literaria que recogen las páginas de LECTURAS, insertas en nuestra edición dominical, destácanse de manera señalada un acucioso estudio del Dr. ALFONSO E. PAEZ sobre el inmortal cantor del NIAGARA. RECORDANDO A HEREDIA —SU RELIGIOSIDAD—titúlase este trabajo en el cual se comenta, fina y certeramente, esa faceta, en extremo interesante, del insigne poeta.

IDO DEL SAGRARIO, en LEYENDAS Y PANORAMAS DE ESPAÑA, ofrece una bella crónica, crítica y de costumbres, sobre la HISTORIA, ESTUDIO Y ANECDOTA DE LAS CASTAÑUELAS, y en sus ASTURIANOS DE ANTAÑO, bajo el epígrafe de VIDAS TRUNCADAS, nuestro distinguido compañero CONSTANTINO SUAREZ, ESPAÑOLITO, firma breves ensayos biográficos enmarcando tres nombres: ANTONNO ARANGO VALDES, EDUARDO CARREÑO VALDES y NICOLAS FERNANDEZ TUÑON.

HORTENSIA ELIZONDO, uno de los más ponderados valores femeninos, nos habla de CALIFORNIA, LA BELLA. Desde su residencia accidental de CARMEL BY-THE-SEA la exquisita escritora cuenta sus impresiones y el panorama que va descubriendo tiene vida y colorido de film.

Otros trabajos de no menos valor literario integran el cuaderno de LECTURAS, en el cual, como siempre, se adjunta una página de información y comentarios sobre los eventos deportivos nacionales y extranjeros.

También se acompaña el acostumbrado magazine festivo, en colores, dedicado a los niños.

EL PRINCIPE DE ASTURIAS VA A LAUSANA A VISITAR A LA SEÑORITA SAN PEDRO

Tiene el propósito de venir a residir a Cuba, cuando contraiga matrimonio. La ex Reina Victoria declaró que la novia era una mujer encantadora. El ex Rey Alfonso no pondrá obstáculos

Príncipe de Asturias

PARIS, febrero 10. (AP).—El Príncipe de Asturias, heredero aparente al trono de España, se dirige hoy a Lausana con el fin de visitar a la señorita Elmira San Pedro, hija de un comerciante de la Habana, Cuba, con quien, según se afirma, contraerá matrimonio.

La noticia de la boda no se ha confirmado ni por los familiares del príncipe ni por personas afectas a la familia real española si bien se admite que ha expresado deseos de contraer matrimonio con la joven y se cree posible que vaya a residir a Cuba, en el caso de que la boda se efectúe.

Los amigos declaran que el príncipe está dispuesto a casarse por amor y que renunciará a todos sus derechos al trono de España con el fin de contraer nupcias con la muchacha que sea de su agrado.

«La amo y quiero casarme con ella», se dice que ha manifestado el príncipe. «Ahí reside la verdadera felicidad. Deseo poder gozar en mi vida de alguna felicidad, por pequeña que sea. Dejemos el trono a mi hermano Juan.»

El príncipe refirió a sus amigos que sus amores comenzaron hace un año cuando ambos estaban en el mismo sanatorio. Los amigos dicen que el príncipe, atraído por «la belleza y maneras encantadoras de la joven», le envió flores y cartas. La amistad se fué estrechando entre ambos y más tarde el príncipe le propuso matrimonio.

La joven protestó al principio diciendo que amaba al príncipe, pero que no podía ser la hija política de un rey.

«Temo que el matrimonio pueda crear dificultades al príncipe, a quien amo mucho, y estoy segura de que me hará feliz», se dice que ha declarado la muchacha.

El príncipe, al decir de sus amigos, está resuelto a casarse la primavera próxima y ha solicitado ya los documentos necesarios. Espera que su augusto padre, don Alfonso, no se opondrá a la boda, por cuanto ya ha cumplido la mayoría de edad.

La reina Victoria recientemente visitó a Elmira en Lausana y después hizo las siguientes manifestaciones: «Me parece encantadora».

La señora Martina Argüelles, hermana mayor de Elmira, dijo que ésta y el príncipe son buenos amigos, pero negó que tengan ningún compromiso amoroso.

LA PRODUCCION DEL ORO DESCIENDE, Y EL MUNDO NECESITA OTRO PATRON

El Presidente de la American Smelting and Refining Company, aunque es partidario de la plata, no cree que se deba poner en peligro el oro. Abogó por acuñar toda la plata producida

WASHINGTON, febrero 10.—AP.—Francis H. Brownel, presidente de la American Smelting and Refining Company, expresó hoy la creencia de que el mundo necesitará pronto algo además del oro, como base monetaria ante la Comisión de la Moneda de la Cámara de Representantes.

Abogando a favor del proyecto Pittman que propone que el Tesoro compre la plata que produzcan las minas americanas y la acuñe, dijo que era partidario del patrón oro:

«A pesar de que defiendo la plata, creo que nada debe hacerse que ponga en peligro el oro. Por ésta razón soy contrario a que se fije ningún proporción entre los dos metales.

«Creo que el mundo va a necesitar la plata como principal metal monetario.

«La producción de oro está llamada a descender, y si la población del mundo continúa su aumento normal y las transacciones mercantiles se acrecientan, el oro no será suficiente para hacer frente a las necesidades monetarias del mundo.

«Durante los tres o cuatro años próximos, mientras el resto del mundo estabiliza su currency, los Estados Unidos deben prestar su ayuda a la estabilización de la plata. No debe hacerse ningún daño, ciertamente.»

El proyecto Pittman, dijo Brownell, es «fundamentalmente conservador» agregando que su aprobación «indicaría al resto del mundo que los Estados Unidos creen que la plata debe usarse en el sistema monetario» y que causaría «un efecto beneficioso en el Oriente y en nuestro comercio oriental».

Su influencia en los precios, agregó, tendría un doble aspecto. En primer lugar causaría una «beneficiosa reacción psicológica» y en segundo lugar «permitiría a las hordas de China y de la India comprar grandes cantidades de nuestros artículos».

La refinería de Brownell, siguió diciendo, era en 1929 la mayor refinería de plata.

Brownell añadió que si se busca el medio de aumentar el currency es «mucho más prudente recurrir a la plata que al papel», porque hay un límite definitivo para la plata y no lo hay para el papel».

El actual stock monetario del mundo es de 11.000 a 12.000 millones de dólares y existen cerca de 10.000 millones de onzas de plata.

«Así, pues—terminó diciendo—si la plata vale $1.000 por onza y se monetiza toda la plata actual, se habrá doblado la base monetaria».

(POLITICA, en la Pág. DIEZ)

(TELEGRAMAS, en la Pág. 10)

LOS PARAGUAYOS ANIQUILAN A UNA COMPAÑIA ENEMIGA

ASUNCION, febrero 10. (AP).—Un comunicado oficial del alto mando militar, publicado hoy, asegura que las fuerzas paraguayas «aniquilaron una compañía enemiga en un encarnizado combate en el sector de Nanawa, ayer».

También se anuncia que «un ataque boliviano contra el fuerte Saavedra, fué rechazado con el apoyo de la artillería».

M.E.C.D. 2016

La póliza de seguros no cubre un séptimo de los daños causados por el incendio ocurrido en Guantánamo

SE PIDE A UN JUEZ QUE ELEVE RECURSO CONTRA LOS ULTIMOS COMICIOS

El recurso pide la nulidad de más de 20 colegios de la Habana. El interponente, doctor Dobal, se ampara en el artículo 219 del Código. Los interesados fueron notificados. Subasta de casas

Como resultado del escrito que interpusiera el Dr. Pedro Dobal en su doble carácter de candidato y abogado interesando del Juzgado de 1a Instancia del Este «que conforme a lo estatuido en el artículo 219 del vigente Código Electoral, dicte providencia elevando a la Sala de lo Civil de esta Audiencia el recurso contencioso electoral» que, contra más de veinte colegios estableciera hace poco más de dos semanas, pidiendo la nulidad de los comicios en ellos celebrados.

Ahora que la Audiencia manda a sustanciar el recurso, el propio Juzgado que lo declarara fuera de término, el doctor Dobal insta al repetido Juzgado para que lo eleve, ya que «los motivos alegados por el recurrente afectan a los candidatos a cargos provinciales y debe ser la Audiencia la que conozca de la reclamación.

El juez proveerá posiblemente hoy sábado o el lunes, resolviendo en definitiva.

NOTIFICAN AL DOCTOR FERNANDEZ SALAZAR EN EL JUZGADO DEL SUR

A su vez notificaron en el Juzgado del Sur al doctor Santiago Fernández Salazar, candidato recurrente contra el colegio 5 de Puentes Grandes, sobre consulta elevada a la Audiencia.

La Sala de lo Civil dirá la próxima semana lo que al respecto deberá hacer el juez ahora consultante.

PROVIDENCIA EN UN DECLARATIVO DE MAYOR CUANTIA EN EL JUZGADO DEL OESTE

El juez de Primera Instancia del Oeste ha dictado providencia en los autos del juicio declarativo de mayor cuantía establecido por Antonio María Acosta contra los herederos, sucesores o causahabientes o herencia yacente de José Manuel Arana Acosta, disponiendo «conferir traslado de la demanda emplazándoles —a los demandados—para que dentro del improrrogable término de nueve días, comparezca en los autos, personándose en forma bajo apercibimiento de pararles igual perjuicio que si se emplazara personalmente».

SUBASTA DE UNA CASA

En el Juzgado de Primrea Instancia del Oeste se tramita procedimiento sumario hipotecario establecido por Rufino Martínez Noval contra Rosario Vázquez Rivas asistida de su esposo Manuel Vega García, y se ha dispuesto sacar a subasta la casa Santa Rosa o La Rosa, cuadras comprendidas entre Vista Hermosa y «Marianao», en el Cerro. El remate se tiene señalado para el día 16 de marzo a las nueve de la mañana. El inmueble fué tasado, pericialmente, en la suma de $2,400.

OTRA SUBASTA

También sigue en el Juzgado del Sur Joaquín Chao Wah un procedimiento sumario hipotecario contra Liam Yenk, en cobro de pesos. El juez ha dispuesto sacar a subasta por término de ocho días los bienes muebles embargados, consistentes en un establecimiento con todas sus existencias y propiedad del ejecutado, situado en el poblado de Fomento, término de Trinidad y cuyo establecimiento denomínase «El Popular», obrando a fojas de los autos el inventario de las existencias, pericialmente tasadas en $562.27.

Reunión de los jefes de Sanidad de la Capital

Trataron de la Convención de jefes locales. Se considerarán problemas de gran importancia

El director de Sanidad celebró ayer un extenso cambio de impresiones con todos los jefes de Negociados de la Secretaría, tratando sobre la mejor organización de la próxima Convención Sanitaria de los jefes locales de la provincia de la Habana y de los inspectores médicos.

En la reunión se hizo constar el propósito del doctor Céspedes, secretario del Ramo, de que dichas reuniones tengan un carácter práctico, de demostraciones sobre el funcionamiento de todos los servicios de higiene pública y que los trabajos que se lleven a cabo obedezcan a un plan de la más perfecta dirección para beneficio de todos.

Por su parte el doctor López del Valle habló de la necesidad de que «toda campaña higiénica se fundamente en los principios científicos»; actuar con justicia y equidad y demostrar, siempre, desinterés.

Versó también el cambio de impresiones celebrado sobre la organización de cursos prácticos contra la rabia y la fiebre tifoidea, siendo las oficinas de las Jefaturas locales los centros directores de esas campañas.

Otro de los asuntos a tratar en las Convenciones provinciales será el del transporte de enfermos contagiosos, a fin de evitar lo que a cada momento acontece: que llegue al Hospital «Las Animas» un enfermo o bien en un estado muy avanzado, presentando peligro el traslado, o, por el contrario, que se traslade y al ser reconocido por la Comisión de Enfermedades Infecciosas no padezca el mal que se suponía.

Se tratará también de las buenas relaciones que deben existir en todo momento entre los jefes locales y los inspectores médicos de los apéndices.

Cada problema práctico a tratar en las Convenciones estará a cargo de los jefes de Servicios y de Negociados de la Secretaría, muchos de ellos especializados en esos particulares.

EMBARCA HOY EL DOCTOR PRATS

Por la vía de Key West, en el «Florida», de la P. and O., embarcará hoy a Jacksonville y New York el doctor José Prats, inspector general de Sanidad y de Beneficencia, a quien, con tal motivo, se le ha concedido licencia.

El doctor Prats declaró a los periodistas que el objeto de su viaje es puramente particular, no teniendo relación alguna con los asuntos oficiales a su cargo.

CAMPAÑA ANTIPALUDICA

Visitó al secretario de Sanidad el representante pinareño doctor Matías Rubio, quien trató sobre la campaña antipalúdica que se lleva a cabo en la región; solicitando del doctor Céspedes continuase enviando a los jefes locales suficientes cantidades de dosis de quinina, desinfectantes, etc.

EL GOBIERNO ARGENTINO SEGUIRA PROTEGIENDO A LOS CAPITALES INGLESES

LONDRES, febrero 10. (A. P.)—El vicepresidente de la Argentina, doctor Julio Roca, jefe de la misión comercial que está visitando Inglaterra, prometió hoy que su gobierno continuaría brindándole protección al capital inglés.

«El actual gobierno de la República Argentina» — dijo el doctor Roca — «continuará brindándole al capital inglés las garantías y protección que se merece, pese a las dificultades que presentan la actual situación política en mi país».

LOS JAPONESES ACUSAN A LOS CHINOS DE «PREPARARSE PARA LA GUERRA»

TIENTSIN, China, febrero 10.—(A P).—Las autoridades niponas siguen quejándose de la situación en Tientsin, alegando que el gobierno de Peiping, había dado órdenes de que la población «se preparase para la guerra», cubriendo esta acción con el pretexto de que «temían que el Japón invadiese la región Norte de China, a raíz de su retirada de la Liga de las Naciones.»

LAS VISCERAS DE ANDREA MONTALVO DE LATOUR, AL PARECER, TIENEN TOXICOS

El análisis verificado por el doctor Basarrate, jefe del Laboratorio de Química Legal en las vísceras de la señora Andrea Montalvo viuda de Latour, fallecida recientemente, ha arrojado, al parecer, el contenido de tóxicos.

Con ese fin se llevará a cabo otro análisis con el líquido extraído para inyectárselo a un curiel y poder de esta manera determinar afirmativamente si es o no tóxico, lo hallado en las vísceras.

DETENIDO EN GUANABACOA EL PRESUNTO AUTOR DE LA MUERTE DE J. MONSON

GUANABACOA, febrero 10. DIARIO. Habana.—En la noche de hoy el Delegado de la Comandancia Militar, primer teniente Oscar Pau, en unión del teniente de la policía local señor Conesa, arrestaron a Juan Torres alias «El Oso», de 49 años de edad y avecindado en la calle de Martí 70, por ser uno de los autores de la muerte proditoria de Juan Monsón Martínez, hecho ocurrido ayer, jueves y del cual dió cuenta el DIARIO.

El detenido negó a ser el autor del hecho y acusa, como único autor del mismo, a Olallo Piñeiro alias «Tatica», a quien busca en éstos momentos la policía.

El detenido ingresó en el Vivac a disposición del Juez de Instrucción.—Cortés, corresponsal.

BAY ST. GEORGE, PUEBLO DE TERRANOVA, SE HALLA TODAVIA INCOMUNICADO

ST. JOHN, Terranova, febrero 10. (A. P.) — Sigue todavía aislado por completo el pueblo de Bay St. George, no habiéndose podido hasta el momento, establecer comunicaciones. El pueblo está completamente inundado, por haberse roto el rompepolas durante la tormenta de ayer. Los 450 habitantes se vieron obligados a refugiarse en los techos de las casas.

Se teme que los habitantes estén sufriendo debido a la escasez de agua potable Desde ayer por la tarde no se han recibido noticias del pueblo inundado.

MONSEÑOR FUMASONI BIONDI SERA ASCENDIDO POR SU SANTIDAD PIO XI

CIUDAD DEL VATICANO, febrero 10. (A. P.) — Se asegura que Su Santidad el Papa Pío XI, tiene proyectado ascender a Monseñor Pumasoni Biondi, Delegado Apostólico en Washington, al puesto de Secretario de la Congregación para la Propagación de la Fe, que supervisa todas las iglesias y misiones.

Se asegura también que el Pontífice en persona se hará cargo de la Prefectura de la Congregación, puesto ocupado hasta su muerte por el Cardenal Van Roisum.

El doctor Manuel Vicente Villarán, ex Secretario de Estado y Rector de la Universidad de Lima, señalado con el número 1; y el señor Pablo S. Munbella, Embajador del Perú ante la Santa Sede, señalado con el número 2, en compañía de los familiares y amigos que acudieron a los muelles a recibirlos.

EL SENADO CELEBRARA SESION EN HOMENAJE A LA MEMORIA DE LA ROSA

El miércoles tomará posesión el nuevo Senador pinareño. No hubo actividad en el Senado

Muy escaso número de personas concurrió ayer al Senado, debido a la sentida muerte del señor Carlos La Rosa, Senador por Matanzas, ocurrida en Cárdenas, de la cual dimos ayer cuenta a nuestros lectores.

El Jefe de Despacho de la Alta Cámara, señor José de Junco, estuvo en su despacho hasta que recibió el aviso de haberse efectuado el sepelio del señor La Rosa.

Y supimos por el señor Junco que toda la representación congresional matancera se encontraba entre los asistentes al fúnebre acto, figurando también en la comitiva el Presidente de la Alta Cámara, señor Alberto Barreras y los Senadores Baldomero Grau, Lorenzo Fernández Hermo y Carlos Machado.

Tres coronas, enviadas respectivamente por el Senado, el señor Barreras y los empleados de la Alta Cámara, fueron depositadas sobre la tumba del senador fallecido, cuya muerte sorprendió a muchos, pero no a sus empleados de confianza que como los señores Angel Lluria y Casnot, conocían el delicado estado de salud en que se encontraba hace algún tiempo.

Aunque todavía no hay nada decidido oficialmente, pues la única actuación del Senado hasta ahora ha sido la de comunicar reglamentariamente la noticia del fallecimiento al Jefe del Poder Ejecutivo, al Presidente de la Cámara y a cada uno de los Senadores, se cree que el lunes haya una sesión exclusivamente dedicada a expresar la condolencia senatorial por la muerte del señor Carlos La Rosa, en quienes todos los miembros del Senado veían un excelente compañero.

Puede darse por seguro que los señores Díaz Pardo y Vera Verdura, serán los encargados del elogio fúnebre.

La Comisión de Senadores que estudia el acoplamiento de las enmiendas presentadas a la Ley Ganadera, laborará el lunes y martes próximos y el miércoles habrá sesión, con el objeto al menos, de darle posesión de su cargo al nuevo Senador por Pinar del Río señor Ramón Fernández.

CARDENAS, febrero 10. DIARIO. Habana. (Por telégrafo).—El sepelio de don Carlos La Rosa, efectuado esta tarde en la ciudad, ha constituído una imponente manifestación de dolor. El cortejo partió a las cinco en punto de la residencia de su hijo Carlitos, siguiendo a la carroza fúnebre numerosa comitiva. Antes de la salida, montaron guardias de honor junto al féretro, distintos grupos de altas personalidades, siendo las dos primeras integradas por los señores comandantes Gali Menéndez, comandante Alberto Barreras, José R. Barceló, coronel John W. Caldwell, Carlos Machado y Morales y Antonio Ruiz. La segunda guardia fué cubierta por los señores Israel Pérez, Lcdo. Jesús M. Barraqué, Juanito Rodríguez, Juan Miguel Haedo, Lorenzo Fernández Hermo y doctor Juan Gronlier.

La marcha del cortejo fúnebre la abría el Cuerpo de la Policía Municipal con el Ejército y el Cuerpo de Bomberos con su material rodante, así como la Banda Municipal; seguidamente la carroza de flores y el coche que conducía el cadáver del finado. Presidieron el duelo los hijos del extinto, Carlos y Pablo, y sus hijos políticos.

EL ACOMPAÑOMIENTO

Acompañaron los restos mortales el comandante Gali Menéndez, que ostentaba la representación oficial del Presidente de la República; el doctor Baldomero Grau Triana, con la representación particular del Jefe de la Nación; el Presidente del Senado, Alberto Barreras; los Gobernadores de las Provincias de la Habana, Matanzas, Santa Clara y Oriente, señores Antonio Ruiz, Israel Pérez, Juan Antonio Vázquez Bello y José R. Barceló. Integraban la comitiva, además, Carlos Machado y Morales, el doctor Francisco María Fernández, doctor Horacio Díaz Pardo, doctor Juan Gronlier, Lorenzo Fernández Hermo, Carmelo Urquiaga, Emilio Núñez Portuondo, Oscar Montalvo Cartaya, Nemesio Busto, subsecretario de Agricultura; Aquilino Lombard, coronel John W. Caldwell, Jesús María Barraqué, Juan R. Ramírez, Juan Miguel Haedo, Ricardo Eguilior, Agustín Gronlier.

Olivio Lubian, Benigno González, Guillermo La Rosa, hermano del finado; Ventura Gali, secretario del presidente del Senado; así como representaciones del clero, banca, industria, comercio, profesionales, etc. y numeroso público.

La sentida manifestación de duelo se dirigió por la Avenida de Céspedes hasta la calle Doce, y de allí a la Necrópolis. En su trayectoria, el pueblo contempló el paso del cortejo.

BARRERAS DESPIDE EL DUELO

Despidió el duelo en nombre de los familiares de don Carlos, el comandante Alberto Barreras, presidente del Senado, quien habló en nombre del Jefe del Estado, de los políticos matanceros y del suyo propio, dedicando su oración a resaltar los méritos que se reunían en la personalidad del finado.

OFRENDAS FLORALES

Entre las ofrendas florales que fueron enviadas, se destacaban el sudario que cubría el féretro, con la siguiente inscripción: «A mi inolvidable Carlos, de su María e hijos». Una corona del Gobernador de Matanzas, así como de los siguientes señores y entidades: presidente del Senado, Cuerpo de Policía Municipal, Armour y Cía., Fidel Barreto, José Arrechavala, Staple de García y familia, administrador y empleados de la Aduana de Cárdenas, doctor Dámaso Pasalodos, del Distrito Fiscal de Cárdenas, Corporación de Prácticos, jefes y empleados del Ayuntamiento, del Alcalde Municipal, de Chi Ku Toy, de Santiago, de Santiago Chong, del Kuo Ming Tang, del Asilo Industrial, Leopoldina y Agustín, Gremio de Estibadores, Benigno González, Juan M. Haedo, Cárdenas City Work Company, presidente y concejales del Ayuntamiento de Cárdenas, José R. Barceló, Beba y Juan Gronlier, Senado de Cuba, Celso Cuéllar del Río, Carlos Miguel de Céspedes y señora, Camilo y Alberto Armand.

González Bacallao, Corresponcal.

A bordo del vapor «Kingsholne» arribó ayer a nuestro puerto la Princesa de Braganza, perteneciente a la antigua Casa Real lusitana.

PIDEN QUE SE DECLARE UN DIA MAS DE FIESTA

El presidente de la sociedad Antonio Maceo, de Camagüey, señor Bolívar Alvarez Alvarado, ha dirigido una carta a cada uno de los congresistas de la Nación, solicitando su apoyo para una ley que declare fiesta nacional la fecha en que nació el Titán de Bronce.

Significa el señor Alvarez, que la iniciativa, en principio, ha obtenido una brillante acogida.

SE INICIO LA DEFENSA TEORICA DEL CANAL PANAMA, POR LOS E. U.

PANAMA, febrero 10. (AP)—Millares de soldados salieron hoy de la Zona del Canal de Panamá para el interior, con el fin de defender el Canal contra un ataque teórico por parte de fuerzas de desembarco en el sector del Pacífico con motivo de las maniobras que se están desarrollando y que durarán hasta el once de este mes. De la misma manera, mil soldados americanos están maniobrando cerca de Portobelo.

Del 15 al 18 de este mes 3.000 soldados harán maniobras, conjuntas al mando del general Brown a cincuenta millas en el interior.

REBAJA AL PRECIO DE LA LECHE

El Secretario de Agricultura General Molinet, dejó ayer en Palacio un decreto que será llevado hoy a la firma del Presidente Machado, por el que se resuelve reducir el precio de la leche, al detall, de diez centavos el litro que ahora se cobra, a nueve centavos y en la venta del vaquero al comerciante, de cuatro centavos y medio que se cobra en la actualidad, a cuatro centavos, o sea medio centavo en cada litro.

Juez especial en la causa por los giros postales

Será designado hoy por la Sala de Gobierno de la Audiencia de la Habana. Actúa el Dr. Quesada

En la mañana de hoy se reunirá, como siempre hace los sábados, la Sala de Gobierno de la Audiencia de la Habana. En esa sesión el Tribunal resolverá sobre la designación de juez especial para que, con jurisdicción propia e independiente, actúe en el sumario que se instruye en el Juzgado de Instrucción de la Sección Primera por el «affaire» de los giros postales falsificados que tiene amplias ramificaciones en Cuba y en los Estados Unidos. Estima el fiscal doctor Recaredo García, que, dada la importancia de la causa, procede la designación.

Hay ya dos procesados en este asunto: Tulio Méndez, empleado de la Cuban Trasatlantic Radio Corporation y Rodolfo Gómez, práctico de farmacia, los que, desde hace dos días gozan de libertad provisional por haber prestado la fianza de veinticinco mil pesos que les señaló el Juzgado.

EL JUEZ DR. QUESADA

El doctor Gabriel M. Quesada, juez de Instrucción de la Sección Primera, ha estado ocupándose preferentemente del sumario y ha dispuesto que los Cuerpos policíacos practiquen cuantas pesquisas sean menester para el total esclarecimiento de los hechos. También la policía americana actúa en el Norte.

Pero ayer, precisamente, el doctor Quesada fué llamado, por la tarde, a completar Tribunal en la Sala Segunda de lo Criminal, por no haber concurrido los magistrados Ramón J. Madrigal, que se encuentra enfermo y Angel Mestre Díaz, que está ausente de la capital.

Es muy posible que hoy continúe el doctor Quesada actuando en la Audiencia y, en ese caso, no podrá concurrir al Juzgado de su cargo.

LA SESION EXTRA DEL CONGRESO

Congresistas que acudieron a Palacio ayer nos informaron que en la sesión extraordinaria anunciada para el lunes venidero, se tratará exclusivamente, acerca del reajuste en el presupuesto del Poder Judicial y el del Poder Legislativo.

SUSPENDIDOS LOS JUICIOS

Por haber transcurrido las horas de Audiencia en la celebración de otros juicios fueron suspendidos ayer los de las causas seguidas a los hermanos Carlos y Laudelino del Castillo por la muerte del anciano Emilio Febles, en Tapaste, y a Emilio Noval, por el homicidio de Isidoro Fernández, en el Mercado Unico.

Un niño de doce años cometió un robo de 90 pesos

Al ser detenido confesó. Dijo que había entregado el dinero a un tío para comprarse ropa

El vigilante 22, Hilario de la Cruz, de la Policía del Puerto, procedió al arresto del menor de raza negra, Manuel Scull Herrera, de 12 años de edad y vecino de Zanja número 80, con noticias de que había sido el autor de un delito cometido en la barriada de la Víbora. Lo encontró en los momentos que transitaba por los muelles de Caballería.

Una vez a presencia de la Policía de la Décima Tercera estación, se pudo comprobar en las investigaciones practicadas, que dicho menor había sido el autor de la sustracción de 90 pesos en casa de la señora Pilar Denis Pérez, vecina de dicha barriada.

CONFESO EL HECHO

El menor confesó el hecho, haciendo constar que parte del dinero lo entregó a su tío Santiago Herrera, quien le compró las ropas y zapatos que llevaba puesto. Otra parte de dicha cantidad la empleó en comprar dulces y juguetes y el resto se quedó Herrera con ella.

La policía no ha podido proceder al arresto del acusado Herrera, por haber desaparecido de su residencia.

Otro tío del menor, nombrado Leonardo Scull, declaró que su sobrino, en otra ocasión, cometió un hecho de la misma naturaleza, por lo que fué recluido en el Reformatorio de Guanajay, de donde había logrado fugarse.

El doctor Pichardo, Juez de Instrucción de la Sección Quinta, que conoció de estos hechos, ordenó la reclusión del citado menor en dicho reformatorio.

$320,000 DE PERDIDA EN "LA VALENCIANA", LA FABRICA DE FIDEOS QUE SE QUEMO

Varias partículas de serrín, con el que se mantienen encendidos los hornos, fueron la causa del siniestro de Guantánamo. La carencia de agua y de bombas adecuadas permitió la propagación

GUANTANAMO, febrero 10, (por telégrafo.) A las tres de la madrugada de hoy el toque continuo del silbato de la fábrica de chocolates y confituras «La Valenciana», de la propiedad de Cuería y Co., alarmó a la población. Demandaba auxilio con motivo de haberse declarado un incendio en su aserrío, situado frente a su más grande caldera. Cerca del lugar de la ocurrencia había varios bidones de glucosa y materias alcohólicas, que explotaron pocos minutos después, impidiendo que los empleados se acercaran con los extinguidores. La falta de agua, así como de bombas adecuadas, la mejor con que contaba el Cuartel se destruyó durante el fuego de la Aduana, fueron las causas de que las llamas invadieran la gran nave donde se encuentran instaladas numerosas maquinarias, propagándose después a la panadería, el depósito de sacos y las oficinas de venta al detalle, situadas en Agramonte y Crombet. La Gerencia, teniendo en cuenta que las instalaciones y el piso eran de hierro y cemento, con columnas y techos del propio metal, retiró no hace mucho tiempo el seguro sobre las maquinarias, que ascendía a noventa mil pesos. Las propiedades quemadas se encontraban aseguradas ahora en cuarenta y cinco mil pesos, razón por la que se calcula que los gerentes y comanditarios han perdido más de 320 mil pesos. El siniestro dejará sin pan a más de cien familias, que en la fábrica de referencia prestaban sus servicios, y a muchos campesinos que llevaban allí sus frutos para la fabricación de conservas y dulces. El juez de instrucción doctor Montero Garrazola le tomó declaración a los dueños y encargados del establecimiento, así como a varios vecinos. Una pequeña vivienda que se encontraba situada al fondo del mismo quedó totalmente destruida. Varias partículas de serrín, con las que se aviva el fuego de los hornos, que se mantienen encendidos toda la noche, motivaron la catástrofe. Los gerentes Don Fernando y Bautista Cuería, así como varios empleados, permanecen detenidos.

Vázquez Pubillones, Corresponsal.

Roosevelt tuvo un gran dia de pesca por las Bahamas

Pescó treinta ejemplares de tamaño pequeño y algunos grandes. Prepara su discurso

MIAMI, Florida, febrero 10. (AP) Se ha recibido hoy el primer relato acerca de la excursión pesquera de Roosevelt y anuncia que el Presidente electo «perdió un pez tan grande como una ballena».

El mensaje del yate «Nourmahal», de Vincent Astor, dice:

«El Presidente electo ha tenido hoy un gran día. Pescó cerca de treinta peces pequeños y algunos grandes, pero perdió uno tan grande como una ballena».

Mientras Roosevelt continúa su excursión de pesca frente a las Bahamas, James A. Farley, presidente de la Comisión Nacional sigue conferenciando con los demócratas en el hotel Miami-Biltmore.

Con motivo de la visita que hizo Farley a la residencia de James M. Cox, candidato presidencial en 1920, comenzó a hablarse de la posibilidad de que sea nombrado secretario de la Guerra o Embajador en Londres o París.

También conferenció Farley con John Curry, presidente de Tammany Hall y con Edward J. Flynn.

Dícese que el Presidente electo está aprovechando estas vacaciones para preparar el discurso de toma de posesión y que al mismo tiempo estudia la convocatoria del Congreso a sesión extraordinaria, la reunión de los gobernadores de los 48 estados el 6 de marzo y el comienzo de las conversaciones con los representantes de los países europeos sobre las deudas.

Jean Mermoz se propone seguir hoy para Natal

Este recorrido constituye la segunda etapa de su gran vuelo de regreso a Francia

RIO DE JANEIRO, febrero 10 AP. Jean Mermoz, el famoso aviador francés, está descansando en esta ciudad, preparándose para salir hacia Natal, Brasil, en la segunda etapa de su vuelo de regreso a Francia. A su llegada a Río esta tarde, el famoso piloto anunció que tenía proyectado continuar su viaje a las dos de la madrugada del sábado.

Mermoz expresó su admiración por el vuelo trasatlántico del capitán Mollison, que se halla en Caravellas, Brasil, esperando que mejore el tiempo para continuar su vuelo a Río de Janeiro y Buenos Aires.

«Su hazaña, de volar de Inglaterra al Brasil, en tres días y diez horas, es una de las más notables proezas de la aviación. Casi igualó el record Europa-Brasil, que impuse con mis dos compañeros en 1931.

«Espero romper ese record pronto. Estoy entusiasmado con la noticia de que mis compatriotas Broussotrot y Rossi han comenzado su vuelo de larga distancia».

Boussotrot y Rossi, aviadores franceses, salieron de Istres, Francia, esta mañana, en un proyectado vuelo sin etapas a Buenos Aires, pero se vieron obligados a aterrizar en Marruecos, debido a un desperfecto en el motor.

PESAME A LOS FAMILIARES DEL SENADOR LA ROSA

Al conocer ayer el Presidente de la República la muerte inesperada del Senador don Carlos la Rosa, envió mensajes de pésame a los familiares y también al Presidente del Senado Comandante Barreras y al Gobernador provincial de Matanzas, donde el finado era tan querido.

Además el señor Presidente envió una hermosa corona de flores a la casa mortuoria en Cárdenas y comisionó a su ayudante el Comandante Gali Menéndez, para que lo representara en el acto del entierro que se efectuó ayer tarde.

Mejorará la comida para enfermos del Hospital Mercedes

Así lo ha asegurado el doctor R. Gómez Murillo, Presidente de la Jta. de Patronos. (De Sanidad)

Parece ha de solucionarse el problema de la alimentación de adultos y niños enfermos del Hospital Nuestra Señora de las Mercedes. Hace días publicamos que con el Secretario de Sanidad había sostenido una conferencia sobre este particular el rector de la Universidad de la Habana, doctor Ricardo Gómez Murillo, en su carácter de Presidente de la Junta de Patronos de aquél centro benéfico, habiéndose acordado mejorar dicha alimentación.

Posteriormente el inspector general de Sanidad, doctor José Prats, en inspección girada a las cocinas del «Mercedes» informó a la Superioridad que los alimentos eran de «aspecto repulsivo hasta para aquellas personas que no eran gastrónomas.»

Ayer los doctores Gómez Murillo, Prats y J. M. Peña, éste último director del Mercedes, visitaron las cocinas del hospital Calixto García, acordando la conveniencia urgente de tomar datos sobre la confección de alimentos de dicho hospital para que en aquél se dé la misma comida, que es muy satisfactoria.

NO CONCEDERAN PLAZOS

Con vista del estudio hecho de los expedientes iniciados, desde hace años muchos de ellos, contra panaderías y fábricas de fideos de esta capital ordenándoles obras urgentes, las cuales no han realizado, la Comisión Sanitaria que tiene a su cargo la reinspección de tales establecimientos ha propuesto al Secretario del ramo no se concedan más plazos para la realización de dichas obras y, por lo tanto, se proceda a la clausura de los comercios.

ODONTOLOGO PARA GUINES

A propuesta del doctor Humberto Cuéllar del Río, Jefe del Negociado Central de Odontología, el Secretario de Sanidad ha nombrado al doctor Rogelio Trujillo, Jefe del Servicio Dental Escolar de Güines.

El doctor Cuéllar en visita hecha al doctor Céspedes le expresó su agradecimiento por la designación del doctor Esteban de Varona como vocal de la Junta Nacional de Sanidad y Beneficencia, en sustitución del doctor Crabb que renunció recientemente por motivos de salud.

También informó el Jefe de Odontología que la ambulancia gabinete-dental estaba ya prestando servicios bajo la dirección del doctor Armando Jiménez.

UN BILLETERO ACUSA DE ROBO A UNOS AGENCIEROS

MARIANAO, febrero 10.—El vigilante de la policía local Pedro García, acompañó a la Subestación del reparto Ampliación de Almendares a Carlos Corbo y Ala, natural de La Salud, de cincuenta y dos años de edad y vecino de la calle 11 número 103, en el Vedado.

Denunció Corbo que al ir ayer vendiendo tabacos y billetes de la Lotería Nacional por el reparto La Sierra, lo llamaron varios individuos que estaban al cuidado de un carro de mudanzas en la esquina de 4 y Primera. Que a los pocos momentos —sigue diciendo el denunciante—de haber estado con esos individuos, notó la falta de treinta y dos fracciones de billetes para el sorteo del domingo próximo que guardaba en un sobre.

Los billetes sustraídos a Corbo fueron los siguientes, según sus propias declaraciones: 16 fracciones del billete número 20835; 11 del 8744 y 5 del 7.216.

Cuando Corbo se dió cuenta de que le habían sustraído los billetes, volvió a la esquina de 4 y Primera, en el reparto La Sierra, no encontrando allí ya a los agencieros a quienes supone autores del hecho.

Martínez, CORRESPONSAL.

AUTORIZADO

Ha sido autorizado previo decreto el joven Wifredo González, para que ingrese a cursar estudios en la Escuela Técnica Industrial «Presidente Machado».

Almanaque americano

FEBRERO **11** 1847

Nace el inventor Edison

TOMAS Alva Edison, el más grande de los inventores, nació en Milán, Ohio, el 11 de febrero de 1847.

Vino al mundo para dar rotundo mentís a los que ponían en duda las cosas de encantamiento, las maravillas de la magia. Con la varita de su inteligencia, este verdadero «mago» iluminó y transformó la tierra. Apresó la palabra y el gesto humanos, para reproducirlos a capricho y conservarlos más allá de la muerte.

Era de familia humilde pero sana y robusta. Su padre y abuelo, murieron centenarios y se ha dicho que por ellos—los Alva—descendía de judíos españoles expulsados por los reyes católicos. En cuanto a la autora de sus días, fué mujer inteligente que supo modelar aquel carácter desde los primeros años. Las enseñanzas maternas influyeron mucho en que Edison fuera siempre un hombre de bien y un trabajador incansable.

Empezó su vida de vendedor de periódicos en un tren de carga. Consiguió que le permitieran instalar en un vagón su laboratoria de experimentos físicos (a los que desde temprano se aficionó con entusiasmo) y la imprentica para tirar cierto periodiquillo propio que constaba de una sola hoja. Un día se le incendia el laboratoria y lo echaron del tren a puntapiés, pescozones y tirones de orejas; como recuerdo de éstos quedó sordo para el resto de sus días.

Poco después, Edison salva de peligro inminente al hijo de un jefe de estación, y el padre, agradecido, le enseña la telegrafía de Morse y lo hace telegrafista auxiliar. De aquí datan sus mejores éxitos.

Toda idea que le venía a la mente la ensayaba sin demora, pero si fracasaba, pasaba en el acto a otra y otra, sin desmayar jamás. Así se cuenta que al principio llegó a experimentar hasta con gatos, pretendiendo sacar de ellos chispas eléctricas, frotándoles el lomo...

Seguirlo en su carrera triunfal es imposible. Mejora los sistemas telegráficos, inventando los telégrafos Duplex, Cuadruplex y Sextuplex, que aumentan las transmisiones simultáneas abaratando las comunicaciones. Perfecciona notablemente el

Thomas Alva Edison

teléfono de Bell con su transmisor de micrófono de carbón. Inventa el fonógrafo. Ideando la lámpara incandescente, crea la LUZ ELECTRICA, su invento cumbre, que no hay palabras para elogiarlo.

El cinematógrafo, el cine hablado, el repetidor automático, el RADIO... Y muchísimos más, pues sus patentes de invención y mejoras suman ¡mil quinientas! y no se cuantos pequeños descubrimientos y curiosidades sin aplicación práctica.

Algunas de sus invenciones fueron perfeccionamientos de ideas ajenas, pero ¡qué perfeccionamientos los suyos! Convertía las fantasías en realidades. También no pocas ideas suyas han servido para que otros sabios las perfeccionasen y se lucieran.

A los dos primeros hijos que tuvo, nunca los llamó por sus nombres de pila, sino «punto» y «raya», como homenaje a la telegrafía, base de su prosperidad.

Edison era de mediana estatura, cabeza poderosa, ojos muy azules. Fumaba y no bebía licores. Saboreaba con delicia el café y lo tomaba frecuentemente.

Llegó a milonario. Y de nadie se puede decir mejor que de él que ganó todo el dinero que quiso.

Murió en octubre de 1931, a los 84 años de edad. Su muerte repercutió en el mundo entero, porque no era duelo de América sola, era duelo universal.

Para terminar, nada mejor que las palabras de Marconi y Einstein. Dicen esos genios, los dos inmensamente grandes también:

«El mundo ganó maravillas con su vida y su genio. Su muerte es un golpe para todos».—Guillermo Marconi.

«Edison fué uno de los espíritus creativos incansables más geniales».—Alberto Einstein.

M. T. MARIBONA VIÑA.

M.E.C.D. 2016

El Japón no está dispuesto a reconocer la soberanía de China sobre el territorio del Manchukuo

Mr. Owen, coautor de la Ley de la Reserva Federal, recomienda la emisión de nuevo papel moneda

«Hay que revaluar el dólar», dijo. El Senador Thomas dijo después que el destino económico de los EE. UU., estaba en Wall Street. Fisher habló en contra de la inflación

(Especiales del DIARIO DE LA MARINA)

Por FELIPE TABOADA

NUEVA YORK, febrero 10. ((AP). En un discurso pronunciado ante más de 500 corredores de bolsa y destacados comerciantes neoyorquinos durante un banquete en el hotel «Waldorf Astoria», el senador Robert L. Owen, uno de los legisladores que ayudó a redactar la famosa ley de la Reserva Federal, declaró que «ha llegado el momento de revaluar esa moneda fantástica que llamamos «el dolar americano». La manera de hacerlo, según Mr. Owen, es mediante la emisión de más papel moneda.

El senador Elmer Thomas, miembro del Comité Financiero de la Alta Cámara, que siguió a Owen en el uso de la palabra, aseguró a la concurrencia que el destino económico de los Estados Unidos estaba en manos de Wall Street y no en manos de los legisladores de Washington.

«Las políticas financieras de esta nación originan en la ciudad de Nueva York—aseguró el senador Thomas—. Los gobiernos municipales y los de los condados y estados se puede decir que están en bancarrota, y debido a esta condición se están declarando moratorias. La ley se halla impotente y existe gran resentimiento en todo el país. Un solo gesto de Wall Street puede cambiar todo esto y reversar el proceso de la depresión.»

El profesor Fisher de la Universidad de Yale, otro de los distinguidos economistas que hizo uso de la palabra, dijo:

«Desde la época en que hice campaña política contra William Jannings Bryan en 1896 he sido enemigo declarado de la «inflación» desencadenada. Si elevamos el nivel de precios la mitad de lo que ha bajado en los últimos tres años, estoy seguro de que venceríamos a la depresión en cinco semanas. Con esto quiero decir que el pueblo se daría cuenta de que la depresión había terminado, porque la «inflación» no puede darle la vida a los que se han suicidado, ni restaurarle las propiedades a los que las han perdido, ni compensar a los 50.000.000 de desocupados que hay hoy en día en el mundo por los quebraderos de cabeza y angustias de los últimos tres años. Esta depresión dejará sentir sus efectos en el mundo por varias generaciones.»

El profesor Eddy manifestó:

«Todos los planes que se han sometido hasta la fecha tienen por objeto restarle valor al dólar. A los legisladores que están presentes aquí esta noche, les aconsejo que, si verdaderamente quieren abolir el miedo del pueblo y restaurar la confianza, vuelvan a Washington y traten de poner en vigor drásticas economías en el gobierno federal.»

Según un informe publicado por el Comité de Naciones Interamericanas, el balance de los pagos hechos por los países de la América Latina durante el año 1932, arrojará un saldo acreedor de $120.000.000, contra $92.000.000 en 1931, aunque el intercambio comercial fué mucho mas reducido durante el último año. Los estimados demuestran que el total de créditos latinoamericanos asciende a $775.000.000, contra deudas de $665.000.000. Los totales correspondientes para el año 1931 son de $1.025,000,000 y $993.000.000 para créditos y débitos, respectivamente.

De acuerdo con el informe presentado por Lamborn and Hutching las existencias «invisibles» de azúcar en los Estados Unidos en febrero 1 de 1933, eran el equivalente al consumo de 23 días. El total de existencias en almacenes es el más reducido desde marzo 1 de 1921.

Comunican de Londres que se han efectuado ventas de 10,000 a 15,000 toneladas de azúcar a base de seis chelines, y según los rumores que circulan en los círculos azucareros los refinadores británicos tienen contratos para compra de 40 a 50 mil toneladas.

Según otros informes, el alza del precio del azúcar en el mercado inglés durante estos últimos días es debido a las fuertes compras hechas y a un arreglo tomado entre los refinadores de remolacha y de caña para adoptar aprogramas de ventas uniformes.

La producción total de calzado en los Estados Unidos durante 1932 fué de 313.289.854 pares, o sea 2.949,95[illegible] menos que en 1931.

Cuatro bancos en los Estados Unidos cerraron sus puertas hoy, de ellos en el Estado de Minnesota: el Isanta Bank of Commerce de Cambridge, con depósitos de $500,000 y el State Bank and Trust Company de Redwood Falls, que tenía depósitos de $800,000. Los otros dos con el Nokomis National Bank de Illinois, con depósitos de $1.018,81[illegible] y el First National Bank de Lumberton, Missouri, con depósitos de $583871.

Otra voz Contraria al Sistema Tributario

LA Asociación Nacional de Industriales ha enviado al Presidente de la República un escrito en el cual señala determinadas fallas del sistema tributario, advierte la necesidad de reformarlo y concretamente aboga por la aprobación del proyecto de sustitución de impuestos preparado por la Comisión Nacional Económica.

Hace pocos días comentamos un trabajo de Mr. Floyd S. Chalmers, editor del «Financial Post», de Toronto, relativo a los óptimos resultados que está dando en el Canadá el impuesto sobre la venta, para hacer ver la conveniencia, por demás evidente, de que se preste la debida atención al susodicho proyecto, inspirado en un criterio impositivo análogo al que informó la legislación canadiense sobre la materia y virtualmente igual a la ley que rige en aquel país, sin que pueda decirse que es una adaptación de la misma.

En su obra «Estudios Sociales» dice Jaurés que «por los impuestos de consumo se reclama a los pobres, a los proletarios, una parte desmesurada de los recursos públicos». Esto explica y justifica la irritación que producen en esos elementos mal acomodados, entre los cuales aumenta por día el número de individuos que opinan con el autor citado «que el presupuesto del Estado burgués tiene un carácter de clase». Pero aquí se da el caso de que irriten también, o por lo menos desagraden, a comerciantes, industriales y agricultores.

La impopularidad de esos gravamenes, o más exactamente la repulsión que inspiran, es general. Sin embargo de esto y de que rinden poco provecho al Fisco porque, aparte de que incitan al fraude, imposible de evitar de un modo absoluto, merman el poder adquisitivo del pueblo y le obligan a restringir sus consumos, no acaban los poderes públicos de advertir la necesidad y conveniencia de sustituírlos, —ya que el Estado no puede prescindir de la renta que producen—, de acuerdo con lo propuesto por la Comisión Nacional Económica.

Como se ve por la comunicación de referencia, la cual nos mueve a volver sobre este asunto de capital importancia, no son sólo los comerciantes quienes apoyan decididamente el proyecto de la Comisión Nacional Económica y piden que se sancione. En pro de esa feliz iniciativa se pronuncian también abiertamente los industriales por medio de su órgano, y sin exageración puede aseverarse que no hay un sector social en el que deje de ser mirada con justificada simpatía la sustitución de los impuestos de consumo, universalmente odiosos acaso más por lo que moralmente lastiman al llamado hombre de la calle, que por lo que representan para su bolsillo, cuando no para su estómago.

Evidentemente hay un estado de opinión favorable al proyecto de la Comisión Nacional Económica, y en verdad no se concibe la resistencia pasiva con que parece tropezar en la Secretaría de Hacienda, que es precisamente donde más interés debía existir en que se apruebe y pase a ser ley, porque nadie puede negar que contribuiría notablemente a aliviar la situación del tesoro público al producir seguros aumentos en las rentas fiscales. Cabe decir que plebiscitariamente está aprobado, por el hecho de que ni una sola voz se alzó para combatirlo y sí, en cambio, muchas para elogiarlo con justicia o pedir que se sancione. Sin embargo de esto, que a algo obliga en las democracias, esa iniciativa preñada de promesas halagadoras para el Fisco, fáciles de convertirse en realidades, no ha tenido en las esferas oficiales la decisiva acogida que merece.

Durante su breve interinidad en la Secretaría de Hacienda, el ilustre Ferrara—hombre comprensivo, de amplia visión, de sólida cultura y de grandes arrestos—, acogió con el calor que pone en todas las cosas de importancia a que tiene que atender y considera buenas en algún sentido, el proyecto de la Comisión Nacional Económica, viendo certeramente en su contenido posibilidades venturosas para equilibrar el presupuesto, si no del todo por el momento, al menos un poco y de inmediato. Pero enfrascado en otros asuntos que embargaban su atención, parece que le faltó tiempo para concretar las ideas que le inspiró y formular un dictamen que indujera al Presidente a pasarlo al Congreso con la recomendación de que lo aprobase, como sobran razones para suponer que hará tan pronto le muestre su asesor en esas materias, las positivas ventajas que brinda.

El actual rector de la Hacienda —a quien por su ejecutoria como profesor de la Universidad no cabe considerar carente de iniciativas y en actitud de limitar su acción a ser un mero colector y distribuidor de las rentas nacionales—, por lo visto ha tenido demasiados problemas urgentes a que atender cuando todavía no ha puesto atención en este proyecto, aunque, en verdad, la demanda en forma imperativa. Para el doctor Averhoff no puede pasar inadvertida la necesidad impostergable de satisfacer las aspiraciones de las clases mercantiles, contempladas en el trabajo de la Comisión Nacional Económica, y mucho menos la conveniencia que entraña para el Estado obtener por medio de la propuesta sustitución de impuestos, un rápido y seguro incremento de las recaudaciones fiscales. Esta creencia nos hace pensar que no tardará en poner mano por ahí a la reforma del sistema tributario, aprovechando la facilidad que se le ofrece. Sus declaraciones contrarias a ese sistema, comentadas por nosotros no hace mucho tiempo, obligan a eso por lo menos. Porque de nada valen las palabras si los actos no se encargan de hacerlas buenas.

Haya de la Torre está encerrado en una pocilga

Un médico pide que trasladen al ilustre político a un penal higiénico, pues se halla enfermo

LIMA, Perú, febrero 10. (S. E.)—El doctor Luis F. de la Puente, médico de Lima, acaba de rendir ante el juez de la causa contra el distinguido político, candidato a la presidencia de aquella república, señor Víctor Haya de la Torre, un informe en el cual detalla las condiciones psico-físicas en que se encuentra el detenido así como las de higiene y de otra índole del departamento en que guarda prisión.

Dice el doctor de la Puente, que el doctor de la Torre sufre desde hace tiempo—dolencia acaso contraída en el trópico—de colitis, así como intensa anemia agravada seguramente por la falta de sol y que ésta repercute en el sistema nervioso produciéndole una irregular fonastenia. En cuanto al estado de la habitación, no puede ser más deplorable, ya que hasta el «servicio sanitario», improvisado con «tres vasos de noche de hierro enlozado, sin coberturas y apilados dentro de un cajón rectangular con un agujero en el centro», se encuentra instalado en ella en la que falta aire, sol y toda clase de medios de aseo.

TRES FRAGATAS DE LOS FERROCARRILES FUERON AYER PASTO DEL FUEGO

Anoche fueron pasto de las llamas tres fragatas de los Ferrocarriles Unidos, que se encontraban situadas en el patio Bustamante, en el Enlace del Gas. El incendio fué localizado por los bomberos del cuartel de la Víbora.

Se ignora el origen del siniestro, suponiéndose sea un descuido de los indigentes que a espaldas de los empleados y de la policía habían tomado como vivienda dichas fragatas.

El jefe del patio, señor Porfirio Chanicharo, declaró a la policía, que ignoraba el valor de los daños ocasionados, siendo las fragatas destruídas, las marcadas con los números 5623, 5845 y 2625, que se encontraban vacías.

Los dos pilotos franceses ya no harán el vuelo

Las condiciones del tiempo y el mal estado del motor les ha obligado a desistir

CASA BLANCA, Marruecos, febrero 10. (A. P.) — Un desperfecto sufrido en el motor de su avión, ha obligado a los aviadores franceses Lucien Boussoutrot y Maurice Rossi, a abandonar su vuelo de larga distancia, emprendido con el fin de romper el record establecido recientemente por los aviadores militares ingleses.

A su llegada a esta ciudad hoy, procedentes de Istres, Francia, los aviadores recibieron los últimos partes del Observatorio del «Aero-Postale», los cuales anunciaban una caja barométrica de 10 grados.

Poco después de salir de Istres, esta mañana, los aviadores comunicaron por radio que las condiciones del tiempo eran poco favorables, y que el motor no funcionaba bien.

Salieron de Istres esta mañana, diciendo que pensaban llegar a Buenos Aires en vuelo directo. A última hora, los aviadores aún no habían anunciado si tenían proyectado continuar su vuelo a Buenos Aires o regresar a Istres.

NOMBRADA LA COMISION PARA DICTAMINAR SOBRE LA ACUÑACION DE PLATA

De acuerdo con el voto de confianza que en la Sesión del Jueves 9 del actual, celebrada por la Cámara Nacional de Comerciantes e Industriales, recibiera el presidente social señor Benjamín Fernández García, éste ha procedido a nombrar la Comisión que ha de redactar el dictamen sobre la acuñación de monedas de plata, a fin de que sea sometido a la consideración de la Junta que tendrá verificativo el próximo jueves 16.

Dicha Comisión está integrada por las personas siguientes: presidente, señor Benjamín Fernández; adjunto, señor Eduardo Salaya y de la Fuente; comisionados: señor Jesús Pernas (Menéndez, Pernas y Cía.), Enrique Paz (Solís, Entrialgo y Cía.), Oscar García Longoria (Amado Paz y Cía.), Manuel Ramos (Quintana y Cía.), José María Pérez (Pérez y Hno.), Jesús García (Diez García y Cía.), Gregorio Alonso (G. Alonso y Cía.), Vicente Barbazán (Barbazán Pujol y Cía.)

La Comisión en funciones celebrará un cambio de impresiones inicial el próximo lunes 13, a las 4 de la tarde, en las oficinas de la Corporación.

EL GOBIERNO DE BRASIL SE HACE RESPONSABLE DE LETICIA POR 60 DIAS

RIO JANEIRO, febrero 10.—AP — El gobierno brasileño ha notificado a Colombia y Perú, que está dispuesto, bajo ciertas condiciones, a hacerse responsable por Leticia, por un plazo de sesenta días, mientras se llegan a cabo las negociaciones. Después de este período, si éstas no tienen éxito, el Brasil devolverá el pueblo disputado a Colombia.

El jinete — Por ABELA

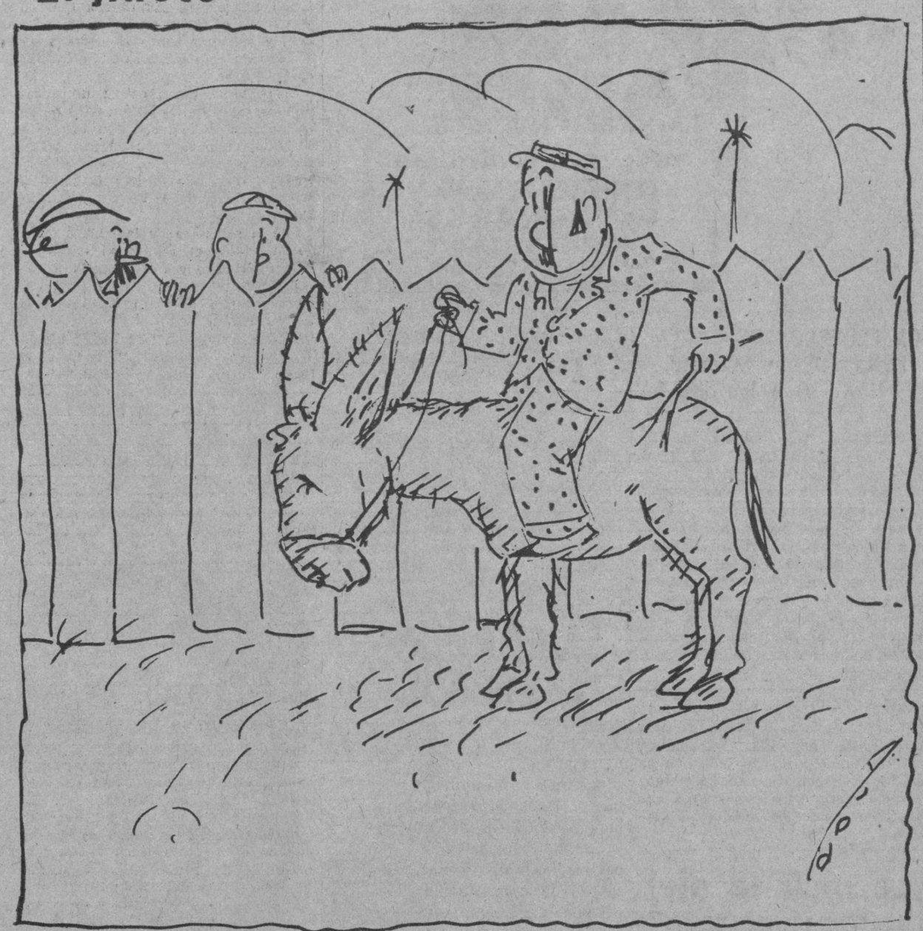

—¿Cómo es eso, padrino, sigues montado en el burro?
—¡Y lo de menos es eso, hijito!

Los consejeros de Mr. Roosevelt se reunieron ayer tarde en la Habana

Fueron invitados por el Director de **Havana Post** y **Havana Evening Telegram.** Asistieron distinguidas personalidades al almuerzo ofrecido en el Hotel Nacional. Se habló de política

Mientras que el presidente electo Franklin D. Roosevelt continuaba su paseo por aguas del Caribe, a bordo del yate de Vincent Astor, su círculo de consejeros íntimos—los líderes democráticos—vinieron en excursión a la Habana el viernes, invitados especialmente por Mr. Carl Byoir, director de nuestros colegas «Havana Post» y «Havana Evening Telegram».

Los distinguidos huéspedes llegaron en un avión de la Pan-American Airways; después del recibimiento oficial dieron un paseo por la ciudad, y almorzaron en la terraza del Hotel Nacional. Durante el almuerzo, míster Byoir presentó a los líderes democráticos a un distinguido grupo de hombres de negocios americanos y cubanos, que fueron especialmente invitados.

Míster Byoir invitó para tomar parte de la excursión a la Habana a las siguientes personas: Mr. James A. Farley, presidente del Comité Nacional Democrático y líder de la campaña política del presidente electo; Marvin Mc Intyre, secretario particular de Mr. Roosevelt; Robert H. Jackson, secretario del Comité Nacional Democrático; W. Forbes Morgan, secretario del Comité Ejecutivo Democrático; Robert H. Gore, periodista de la Florida, miembro del Comité Ejecutivo Democrático; Calvin Brown, subtesorero del Comité Democrático; Eddie Dowling, presidente del Comité encargado de la propaganda de cine, radio y teatro del Partido Democrático; Arthur Mullen, vicepresidente del Comité Nacional; George B. Mills, líder democrático de la Florida, míster J. Mark Wilcox, representante electo por el mismo Estado; el juez Bert Fish, de Deland; y los corresponsales en Washington de la Prensa Asociada y de la United Press.

Míster Farley vióse imposibilitado de aceptar la invitación debido a sus numerosas ocupaciones.

El grupo de líderes democráticos ha estado en Miami desde el sábado, cuando llegó a esa ciudad míster Farley y estableció su cuartel general en el Hotel Biltmore. En toda la semana los líderes democráticos se han mantenido en constante comunicación con el presidente electo por medio de la estación de radio del servicio de guardacostas en Fort Lauderdale, Florida.

Míster Byoir había organizado un extenso programa de diversiones para los distinguidos huéspedes de la Habana, pero, debido a los muchos problemas de orden político que los preocupan, las conversaciones se han limitado a discusiones sobre los posibles nombramientos que hará el nuevo Gobierno, para cubrir plazas de secretario de despacho, embajadores, ministros, etc.

Después del almuerzo en el Nacional los visitantes dieron otro paseo por la Habana, regresando a Miami poco después por avión. El sábado por la noche los demócratas de Miami ofrecerán un banquete de seiscientos cubiertos a sus líderes. Míster Roosevelt y míster Farley han sido invitados.

Entre los residentes de la Habana que asistieron al almuerzo estaban las siguientes personas:

Doctor Ramiro Guerra, secretario de la Presidencia; el «mayor» Tirso Mesa; Mr. Frank Steinhart; doctor Marion Schapp; Mr. James Kemper. Mario Lazo; Mr. Ralph Govin; míster W. L. Davidson; Mr. John D. Montgomery; Mr. Paul Vecker; míster Frank Mahoney; Mr. Pedro Schellens; Mr. Larry Haas; míster John P. Mc Knight; Mr. Will Taylor; Mr. F. T. T. Dumont; míster Marion Schapp; Mr. James Kemper.

Los líderes democráticos que están reunidos en Miami, llegaron a La Habana ayer, invitados especialmente por Mr. Carl Byoir, director de nuestros colegas 'Havana Post» y «Havana Evening Telegram». De izquierda a derecha: Carlos M. Cuartas, que dió la bienvenida a los distinguidos huéspedes de la ciudad, en nombre del Mayor de La Habana, y en representación de la Comisión Nacional de Turismo; Arthur Mullin, vicepresidente del Comité Nacional Democrático; el juez Bert Fish, preeminente demócrata de Deland, Florida; Robert H. Gore, miembro del Comité Ejecutivo Democrático, y periodista de la Florida, Mr. Byoir.

J. A. Mollison ha aterrizado ayer en Brasil

Las condiciones del tiempo le impidieron seguir hasta Río Janeiro como pensaba

CARAVELLAS, Brasil, febrero 10. (AP).—El capitán J. A. Mollison, que está efectuando un vuelo de Natal a Buenos Aires, después de haber cruzado el Atlántico en un vuelo «solo» se vió obligado a aterrizar en Caravellas, debido al mal tiempo. Mollison hizo un perfecto aterrizaje en el aeródromo del servicio de correspondencia aérea.

Al salir de Natal a las 7.30 de la mañana de hoy, el capitán Mollison dijo que era probable que se detuviese en Caravellas, si las condiciones atmosféricas le impedían hacer un vuelo rápido a Río de Janeiro. Caravellas es un pueblo de la provincia de Bahía, a 600 millas al norte de Río y 900 al sur de Natal.

LA LIGA NO HA LOGRADO PONERSE DE ACUERDO EN LA CUESTION ORIENTAL

La delegación japonesa en Ginebra ha telegrafiado al Gobierno nipón la fórmula para que conteste negativamente a la pregunta hecha por la comisión sobre el reconocimiento de la Manchuria

GINEBRA, febrero 10 (AP.)—La Comisión de la Liga de las Naciones que redacta el informe sobre la disputa chinojaponesa en Manchuria, no ha logrado ponerse de acuerdo acerca del plan que propondrá para la evacuación de la Manchuria por los japoneses y, por lo tanto, no ha podido completar el texto del informe esta noche.

La delegación japonesa ha telegrafiado a su Gobierno la fórmula que tiene en proyecto para que se conteste negativamente a la pregunta que ha hecho la Comisión de la Liga respecto a si el Japón está dispuesto a reconocer la soberanía de China sobre la Manchuria.

JAPON NO ABANDONARA EL REGIMEN DEL MANCHUKUO

TOKIO, febrero 10 (AP.)— En vista de la última crisis en el conflicto entre el Japón y la Liga de las Naciones, el primer ministro Makoto Saito, ha dado instrucciones hoy a los miembros del Gabinete para que permanezcan mañana en la capital no obstante ser día de fiesta nacional, por creer que tenga que celebrarse algún consejo de emergencia para discutir la situación en Ginebra.

Mañana es el Kigensetsu, supuesto 2593 aniversario de la función del Imperio por el legendario emperador Jimmu.

Se sabe que el Gobierno japonés se propone contestar con un «no» rotundo a la pregunta que ha hecho la Comisión de la Liga de las Naciones relativa a si el Japón está dispuesto a suspender el Gobierno y régimen del Manchukuo.

«Una respuesta negativa es casi segura», dijo uno de los representantes del Gobierno, el cual agregó: «Sin embargo, debemos proceder con la mayor prudencia».

Es probable que la respuesta no se dé hasta dentro de dos o tres días en espera de que el Gabinete complete los estudios que está haciendo.

La Enmienda Platt y la reciprocidad

Por L. V. de ABAD

1900: LA CAMPAÑA INICIAL
4.—EL CUARTO PODER.

LA reproducción de muchos trabajos y artículos publicados en pro del movimiento de 1900, por lo instructivos y por la correlación, si no política, económica, de aquella y de esta época, sería en verdad muy oportuna; pero traspasaría los límites razonables de un estudio periodístico.

Las personas que tengan algún interés en documentarse debidamente sobre este asunto, pueden ver las colecciones de los diarios de aquella época, en la Biblioteca Nacional y en las del DIARIO DE LA MARINA, también en la Biblioteca particular del periódico. Los demás diarios de aquellos días, con excepción de «El Comercio» —que poco dijo— han desaparecido...

Por mi parte pudiera mostrar lo principal de la campaña, hasta junio de 1902, en tomos que guardo en mi archivo. Pero, de todos modos, creo que algunos artículos deberán reproducirse en el curso de este trabajo.

Si la actual situación política de Cuba no es la de 1900, la económica es pavorosa, y los hombres, si no son los mismos, los que han sucedido a los desaparecidos, presentan, cuando menos las mismas características, en un ambiente de ética muy inferior al de aquellos días. El dicho vulgar «genio y figura, etc.», no se refiere sólo al individuo; es, desgraciadamente, aplicable a los pueblos.

«La Lucha», con más autoridad que otros diarios en el sector de la Revolución triunfadora, y también con fuerza en el del comercio de toda la isla, no se mordía la lengua, y, unas veces en serio y otras en broma, las plumas de Daniel, de Juan Gualberto Gómez y de Espinosa de los Monteros, y las notas y expresiones de San Miguel, contenían grandes verdades y obligaban a meditar a todos. En un editorial, refiéndose a otro muy documentado —como de Ricardo del Monte— publicado en «El Nuevo País», se decía lo siguiente que, en parte, es de mucha actualidad:

«Un colega de esta ciudad, comentando un telegrama de Washington, en el cual se anuncia que el Presidente McKinley ha remitido al Senado varios tratados de reciprocidad concertados con algunas naciones hispano-americanas, hace muy acertadas observaciones sobre la indiferencia con que el poder interventor, al parecer mira nuestros problemas económicos, y llama la atención del General Wood sobre la necesidad de hacer algo en beneficio del azúcar y del tabaco cubano.

«Ciertamente que es de deplorar, que desde Enero del año 1899 la Intervención se haya ocupado más en ejercer actos de policía y en desarrollar una política que es dudoso que sirva para «educarnos» para el gobierno propio, ni para fomentar la unión y el espíritu de solidaridad entre los desacordes elementos de esta perturbada sociedad; pero no creemos que la enfermedad esté en las sábanas, y aun cuando, por varios conceptos, es deplorable la gestión americana en Cuba a fuer de justos debemos reconocer que, dentro de la realidad de los hechos consumados y del estado de derecho por ellos creado, nosotros no tenemos la culpa de algunos males, quizás los más graves que deploramos.

«Aquí pocos muy pocos, parece que han despertado del sueño letárgico que consume a este país y así como en lo político vivimos engañados y engañando, en lo económico nos engañamos a nosotros mismos ya que no podemos engañar a nadie más.

«Ya pasó el tiempo aquel en que podíamos mecernos en la hamaca, lamentando la incuria de los gobiernos de la madre patria, que en su molde, siempre imperialista, se arrogaba, teóricamente, la facultad de gestionarlo todo, para hacer «la felicidad» de sus súbditos, aún cuando en la práctica hicieran su desgracia. En el fondo, más árabes que godos, vivimos felices lamentando nuestras desgracias y achacándole a nuestros gobiernos las causas de todos nuestros males.

«Hoy las cosas han cambiado. Estamos administrados por el gobierno de una nación eminentemente individualista y si no damos muestras de civismo y de energía nuestras declaraciones serán objeto en Washington del más profundo desprecio o de la extrañeza más grande.

«El afán de querer que el gobierno lo haga todo de por sí, cuando somos un pueblo tan diferente del de la nación interventora, y a estas horas apenas ha tenido tiempo de estudiar nuestros defectos; el triste exponente que están dando las clases conservadoras del país, con su abatimiento y falta de cohesión, de sentido práctico y de aparente desconocimiento de lo que es el gobierno republicano, han de retardar más la constitución del gobierno propio, en el país, que todas las intemperancias del jacobinismo y que todas las impaciencias de los ideólogos, con todo ser tan frecuentes y abundantes.

«Es cierto que Nicaragua, Ecuador, Santo Domingo, Jamaica y las Antillas danesas tienen tratados con los Estados Unidos, pendientes de ratificación por el Senado de la Unión, por los cuales los azúcares de aquellos países entrarán en la Unión Americana con una rebaja, o ventaja sobre los nuestros, de doce y medio, quince o veinte por ciento en los derechos de importación; y que los frutos de Puerto Rico entran en los Estados Unidos pagando solamente el 15 por ciento de aquellos derechos (para reintegrar su importe al Tesoro de la isla); pero todo ésto es el resultado feliz de la gestión del interesado en una lucha de intereses.

«Pretender que el Presidente McKinley, electo por los votos de nuestros contrarios de la Unión, o su Delegado en la Habana, sea nuestro Procurador y especie de defensor de pobres es una candidez que haría morir de risa, si a resucitar llegaran, a los mismos muertos del cementerio de Arlington». («La Lucha», 17 Diciembre, 1900).

Los tratados referidos en el primer párrafo del artículo fracasaron lo mismo que otro proyectado, con el Canadá posteriormente, mientras gestionábamos el nuestro. A pesar de la cláusula especial que los autorizaba, en la ley de Aduanas «Dingley», que estuvo en vigor desde 1897 hasta 1914, sólo prosperó el tratado de reciprocidad con nuestra república, concertado durante la intervención; en realidad —y por esta causa— como «un complemento» de la Enmienda Platt. Volveremos sobre esto, en su oportunidad.

En una correspondencia «Desde Washington», Escobar escribía al DIARIO DE LA MARINA: «Terminaba mi anterior carta exponiendo la necesidad de que las clases productoras y comerciales de Cuba hagan algo práctico. Veo con gusto que en este sentido ha hablado también el DIARIO; y he de recordar que meses atrás dí a conocer la opinión, expresada aquí, por gente bien informada, de que en Washington se haría mucho caso de lo que dijesen esas clases a las que no habrán de faltar aliados en los Estados Unidos».

«La gota de agua horada la piedra». Un mes de campaña intensa y generosa en la prensa, inteligente y sobria, bastó para hacer despertar al país, crear una opinión unánime y hacer cambiar la actitud del gobierno interventor, que, al observar el carácter serio, lógico y bien fundado de l movimiento, lo consideró y aceptó como se merecía.

A mediados de enero de 1901 el movimiento económico era el tema capital de la prensa y de todo el mundo en Cuba.

El propio Gonzalo de Quesada, que desde el principio me manifestó estar muy de acuerdo con la campaña, en un viaje que hizo por la región tabacalera de Pinar del Río, le dió gran calor, según comentaba el «Havana Post» del día 10 de enero.

Al movimiento se unieron los partidos políticos. Abrió la marcha el de Unión Democrática, que presidía el Dr. Eusebio Hernández y en el que figuraban Fidel Pierra, Bruzón, Montoro, etc. Su presidente y el señor Pierra, economista y revolucionario de nota, que había residido muchos años en los Estados Unidos, representaron al partido en el comité económico que se formó más tarde.

También el partido Nacional, en sesión del 12 de enero, acordó adherirse «con su acción e influencia al feliz movimiento económico iniciado», designando a los señores Perfecto Lacoste, Carlos de la Torre, General Emilio Núñez, Luis Estévez y Antonio Rivero, para que lo representaran en sus gestiones».

Al fin, el 14 de enero, se celebró una reunión preparatoria, en el Centro Asturiano, de las corporaciones y los partidos políticos y en ella se designó una Ponencia para redactar las peticiones que debían formularse en Washington.

EL NUEVO MINISTRO DE CUBA EN PARIS PRESENTO CREDENCIALES A LEBRUN

PARIS, febrero 10.—AP.—El nuevo ministro de Cuba, señor Usabiaga, presentó sus credenciales hoy al presiden Lebrun.

El ministro fué al palacio presidencial en un coche, escoltado por un destacamento de la Guardia Republicana.

M.E.C.D. 2016

Bromas y Veras

Por J. ARISTIGUETA

EL Consejo Deliberativo del Distrito Central ha hecho una cosa buena: y luego hay quien no quiere consejos. Ya el refrán dice que hasta «del enemigo, el consejo», así que no sé por qué hay tanta gente que quiere prescindir de ese Consejo Deliberativo.

El caso es que esta vez ha resultado un buen Consejo, porque ha tomado el acuerdo de homenajear con una medalla al autor del libro «La Acera del Louvre». Ya estoy yo viendo a Gustavo Robreño, el saleroso escritor y actor oriental (de «Alhambra») luciendo su «pendantif» pendiente del cuello.

Lo malo es que, con el espíritu humorista que anima al distinguido comediógrafo, nos va a hacer «la mar» de chistes con la medallita: Porque siempre resultará que tiene algo pendiente del Distrito Central, como otros tienen pendientes las contribuciones. Y si se pone la medallita con un lazo, resultará que han echado a Robreño el lazo al cuello; y si se la cuelga con una soguita, siempre resuutará que Robreño está, por culpa del Distrito Central, con la soga al cuello, ni más ni menos que cualquier contribuyente. Y cuando le pregunten por el valor de la condecoración, verán ustedes cómo dice algo parecido a aquel personaje de sainete, con motivo de la leontina:

—«Esto vale, dos pesetas del lazo, y lo que cuelga».

Porque la medalla que se le ha concedido, es de plata, y eso es lo que no me ha parecido bien. A los escritores debe dárseles algo de más valor; algo empeñable para hacer como Zorrilla con la corona de oro que le regaló la Reina. Que la corona era de oro, Zorrilla era también de oro, y por los procedimientos de vieja alquimia tan conocidos de los poetas, convirtió la corona de oro, en «plata». Y es que, cuando a un poeta se le pone una cosa en la cabeza, sobre todo si lo que se le pone en la cabeza es una corona de oro, la realiza. Y Zorrillo realizó la corona, o la empeñó, que viene a ser casi lo mismo.

Pero Robreño, no sé yo cómo se las va a arreglar para empeñar la medalla cuando se encuentre en algún apuro. Porque, no cabe duda que con una medalla se puede comer, lo mismo que otros comen con «smocking», y algunos con los dedos; mas de eso, a que la medalla resuelva el problema alimenticio, va un trecho más largo que cinco kilos de guagua antes del día 15, en que las guaguas rebajarán la ración. Pues yo no dudo que Robreño se vaya a hinchar con la medallita, por el honor que contiene pero hincharse no es engordar, porque aun no se ha inventado la fórmula del honor vitaminado.

Esto, suponiendo que la medalla sea de tamaño corriente; porque se le hicieran una bien grande, para aumentar su valor intrínseco, ya sería otra cosa. Una medalla de cinco kilos (no me refiero a cinco «kilos» de peso, sino a peso de cinco kilos, que no es igual) ya sería algo de más valor, y llevándola siempre al cuello el amigo Robreño, iría tranquilo, por que bien podría decir que siempre llevaba un peso encima.

Así pues, yo sugiero la idea de que la medalla sea de cinco kilos (y que sean bien pesados) porque si se la dan de menos peso, Robreño no va a tener, con una medalla menor, ni cinco «kilos».

Y así deberá ser por propio prestigio del Consejo Deliberativo, pues no estaría bien que, por dar una medalla de poco peso, la gente dijera que la moción había resultado una ligereza; en cambio, siendo una medalla de cinco kilos, el pueblo tendrá que reconocer que el acuerdo ha sido bien ponderado, y los Consejeros son hombres de peso.

Es también conveniente que se grabe la medalla con letras bien grandes, de modo que se lean con facilidad: Lo uno, porque Robreño es hombre de letras y lo otro porque, si no se lee la inscripción con claridad, pudieran los turistas suponer, al ver a Robreño con su medallita, que venía de hacer la primera comunión.

Todas estas objeciones, indican nuestra satisfacción por el merecido homenaje. Nos complace como si lo recibiéramos nosotros mismos. O sea, que nos sentimos, como él, con la soga al cuello.

LOS PRODUCTORES DE KENTUCKY VENDIERON 17,142,312 LIBRAS DE TABACO EN ENERO

FRANKFORT, Ky., febrero 10 AP. Los productores y almacenistas de Kentucky vendieron 17,142,312 libras de tabaco de todas clases durante el mes de enero próximo pasado, a un precio promedio de $10.74 por cien libras. El valor total de las ventas es de $18,278,400.46.

durante los ataques de Gripe el JARABE FAMEL
preserva contra las COMPLICACIONES PULMONARES
CONSULTE SU MÉDICO
De venta en todas las farmacias

LOS LECHEROS DE LA ZONA DE WISCONSIN, HAN IDO A LA HUELGA

APPLETON, Wis., febrero 10. AP. Los 6.200 granjeros de Wisconsin, miembros de la Asociación de Lecheros, tienen proyectada una huelga para el próximo miércoles, en la esperanza de que sea causa de una revuelta agraria en el Medio Oeste.

El movimiento será de carácter pacífico, en señal de protesta por el bajo precio a que se ven obligados a vender la leche, según el líder Wlater M. Singler, quien aseguró que no ocurrirían desórdenes de ningún género.

SANTIAGO DE CHILE, febrero 10 (AP).—El periódico «El Imparcial» publica un despacho informando que los funcionarios de la provincia de Nuble descubrieron la existencia de unos manifiestos subversivos que circulaban entre los soldados y clases del Ejército.

¿Le pica la piel o siente Quemazón?
El Ungüento Cadum hace cesar la quemazón y picazón y proporciona alivio al instante. Produce un efecto calmante y cicatrizante asombroso cuando se aplica sobre la piel irritada o inflamada. Ha probado ser un gran alivio para millares de personas que durante años han estado sufriendo de eczema, acné (barros) granos, furúnculos, úlceras, erupciones, urticarias, ronchas, almorranas, comezón, sarna, heridas, arañazos, cortaduras, lastimaduras, ásperos postemillas, escaldaduras, sarpullidos, quemaduras, costra, magulladuras.

Casos y Cosas

CUESTION DE NOMBRE

¿Quién ha dicho que en la Habana
no tenemos Carnavales?
Podrá haberlos prohibido
desde hace tiempo el Alcalde;
pero de que los tenemos
ninguna duda me cabe.
A cualquier hora del día
sale **usté** por esas calles
y tropieza con un hombre
con un levitón muy grande
y una bomba de tres pisos
y un bigote estilo Kaiser,
que le entrega un papelucho
anunciando algún jarabe
para la tos, o un callista,
o un peluquero. Más tarde
se encuentra con otro tipo
que va haciendo de gigante,
bien montado en unos zancos,
y que da gritos salvajes
por medio de una bocina,
sobre la **inconmensurable**
película que muy pronto
en un cine ha de estrenarse.
Después ve pasar un carro
—que es más bien un Aquelarre—
en el que van seis o siete
tipos de sucio ropaje
golpeando en un cencerro
y repicando las claves.
Así un día y otro día
vemos por todas las calles
esos carros y esos tipos,
y que me diga el Alcalde,
o aquel que no los permite,
si esos no son Carnavales.

Sergio ACEBAL

Matanceras

UNA FESTIVIDAD HOY

La de Santa Julia.

Son numerosas las damas que en esta fecha celebran su fiesta onomástica, y son por tanto numerosos los saludos de esta primera nota de mis «Matanceras».

El primero, como es ya una costumbre, casi una tradición, para quien en nuestra sociedad ocupó tan alta posición, vivió siempre en rango tan elevado.

¿Cuál otra que Julieta Caballol y Fromont, la viuda de Domingo Lecuona?

Fué la soberana de la belleza cuando la exaltó el Fígaro al trono de esta Provincia, y fué después nuestra Gobernadora, antes de pasar al Senado aquel ilustre político que le dió su nombre.

Otra gran dama, que reside ahora también en la Habana, está de fiesta en este día: Julita Simeón, la viuda de Segundo Botet, la abuela más joven y más bella de Matanzas.

Julia Llanos Vda de Dihigo.

Julia Jorge de Blanco.

Y Julia Arburua de Cabrera.

Julieta Méndez de Gómez, Julia Guisásola de Jauregui, Julia de la Rosa de Hernández Piloto, Julia Pollo de Benavides, y Julia María Sust de Zincke.

Julia López de Rodríguez Rizo, la esposa del Jefe de Sanidad Local.

Julieta Pérez Muriedas, Julia Bilbao, Julia Vancaneghen, Julia Madan, Julia Pérez y Julia Crabb.

Dos saludos más.

Para Lourdes Penichet y Boscowitz que celebra hoy también su onomástico y Lourdes Menocal y Otero.

CON CARLOS DE LA ROSA

Gran duelo matancero.

Sentimiento profundo, pesar muy hondo, aflicción grandísima ha causado en toda esta Provincia, el fallecimiento del ilustre político, que tan altas posiciones ocupó en la vida pública de su país, y de tantas simpatías y de tantos afectos gozaba en las esferas del Gobierno.

Gran figura de arrastre y de popularidad inmensa, Don Carlos de la Rosa, fué electo Gobernador de la Provincia matancera, Alcalde de la Ciudad de Cárdenas y más luego Vicepresidente de la República, en el ticket electoral del General Machado.

Era senador por derecho propio.

Y era Presidente del Partido Liberal matancero y Vice del Comité Ejecutivo Nacional.

Muy afable, muy llano, muy criollo Don Carlos de la Rosa, en su trato, captábase las simpatías apenas cruzadas con él las primeras palabras. Y era jovial en extremo y era galante y cumplidísimo.

De ahí su arraigo en las masas, y de ahí, la aureola con que hoy baja a la tumba, lamentada su muerte por toda Cuba, e intensamente llorada su desaparición por esta Provincia que lo vió nacer.

De arrogante figura Don Carlos de la Rosa, como don Julio de Cárdenas, como Don Rafael Montoro, evocaba la raza hidalga de aquellos cruzados nuestros progenitores.

Blanco el cabello y la barba blanca, contrastaban, como contrastan en Montoro y contrastaron en Julio de Cárdenas, la frescura del cutis, la juvenil tersura, que hacía más interesantes esas nieves y le daban tan augusto y tan grato aspecto.

Hombre de fortuna y de capital, la polótica absorbió gran parte de su patrimonio, y a ella dedicóse por entero, recuperando en honores y en posiciones el caudal que en ella perdiera.

Para la sociedad de Cárdenas, la muerte de Don Carlos es duelo sólo comparable al que sufrió con la pérdida de Ernesto Castro, otro de los prohombres de la Perla del Norte.

Lleven estas líneas a Doña María Faz, a los hijos todos del finado y a sus otros deudos mi sentidísimo pésame.

Pésame que es también para el Partido Liberal en Matanzas.

UNA BODA HOY

En la intimidad.

Boda notarial que dejará unidos para siempre a la señorita Bellita Gali-Menéndez una de las hijas del Ayudante de Campo del Presidente de la República, de ese apellido, y el oficial de la Marina de Guerra, Barón de Lepanto García.

Se casan en la capital, esta tarde.

Y permanecerán en la Habana estos primeros días de su luna de miel para dirigirse después a Cienfuegos, donde está destinado actualmente el galán.

Fungirán como testigos del enlace el Jefe del Estado General Gerardo Machado y Morales, y el Jefe del Estado Mayor General Alberto Herrera.

Sea muy dichosa esa simpática pareja.

LAS ISABELINAS

Muy satisfechas.

Están así de su actuación en las fiestas de la Candelaria, y de la acogida que les brindó la sociedad matancera, en la organización de la tómbola que tan buen producto les dió.

Una larga lista, de páginas y más páginas, con los donativos diversos que se les hicieron me envían la señora Corita Estrada de Archee, presidenta y vicepresidenta del Comité de Propaganda.

Dulces y cakes, fiambres, pasteles, golosinas de todas clases con mil objetos para las rifas, donaron las señoras de Matanzas, respondiendo una vez más a la demanda de las Damas Isabelinas.

Llegue por este medio a cuantas contribuyeron para esa grande obra, la gratitud de las Damas que con el uniforme blanco llevan como insignia la cruz azul, con que redimió Cristo al mundo.

EL PADRE FANA

De regreso en Cuba.

Llegó ayer a la Habana después de una temporada en España que ha sido muy grata para el culto sacerdote, que es Párroco de Jagüey Grande, doctor Joaquín de Fana.

Viene repuesto de un todo.

Y ayer mismo abandonó la Habana para hacerse cargo de su querida Parroquia de Jagüey, la torre de marfil del mas grande de los poetas cubanos: de Agustín Acosta.

Welcome Padre Fana.

DESDE VIRGINIA

En viaje de regreso.

Está ya de vuelta en la Habana de su breve viaje a la República del Norte, la bella y elegante dama Ruth Lamar de Alonso, la distinguida esposa del capitán del Ejército de ese apellido.

Con Ruth hizo el viaje su hija Cuca, una jeune fille encantadora, que es alborada risueña para los salones habaneros, en que alternan hoy por hoy los esposos Alonso-Lamar.

Mi bienvenida a tan distinguidas viajeras.

ALEGRIA Y ENHART

Hoy en Sauto.

Nuevamente presentanse en el palco escénico del magno Coliseo los artistas que tan ruidoso triunfo conquistaron en su pasada temporada en esta.

«Aromas de España» y «Artistas modelos» son las dos revistas que sábado y domingo harán las delicias de nuestro público.

Ambas obras montadas con lujo grande, han valido a las huestes en que reina Lita Enhart, ovaciones continuadas del público habanero.

Los señores Rodríguez y Santana, empresarios locales, reciben órdenes en la contaduría de Sauto, para separación de localidades.

EL PRIMER DONATIVO

Para el Asilo de Ancianos.

Llega a mis manos en la correspondencia de hoy, y es envío de una dama, que me ruega reserve su nombre.

Dos pesos el importe de ese donativo, que haré llegar hasta las Hermanas de aquella Casa Santa, hoy en situación tan apremiante, tan dolorosa y tan triste.

¿Será este el único eco que como correspondencia a mi nota de pasados días, vendrá a remediar en algo la situación del Asilo de Ancianos?

No lo espero así, y de la gran colonia matancera en la Habana, de esas tantas y tan damas que nacidas bajo este romántico cielo yumurino, espero un algo que a ellas sobra, y que tanta falta hace en aquella Casa del Paseo de Martí.

Una limosna, lector, para los viejecitos a los que falta hoy hasta lo más imprescindible en el ocaso de su existencia: el alimento.

LA SEÑORA TEJERA

Rosa Rescalvo.

Guarda cama víctima de un fuerte ataque grippal, la bella y elegante esposa del fiscal de esta Audiencia.

También su hija «Nené» sufre del mismo mal.

Y completando esta nota de enfermos diré que se recrudee en el doctor Filomeno Rodríguez Acosta, la afección en los oídos, que no ha mucho hizo someterlo a una intervención quirúrgica.

Por la mejoría de esos distinguidos pacientes hago votos.

COLISEO

De fiesta hoy.

Baile en el Liceo con la orquesta Dayquirí, y baile en el Unión Club, con la jazz band Interrogación.

Las dos sociedades del poblado abren la misma noche sus salones y ofrecen idéntico día sus primeros bailes carnavalescos.

Se dividirá la concurrencia allí, y alternarán en los bailables de los dos aplaudidos conjuntos, los jóvenes y señoritas del poblado.

De San Miguel de los Baños una nutrida excursión irá a estos bailes

Como va otra de Matanzas, que chaperonea la señora Nena Baeza de Alfonso.

NENA CRUZ

Llega hoy a Matanzas.

Para ser huésped de su tío el administrador de la Aduana matancera, vendrá a esta ciudad la bella hija del senador: Tinito Cruz.

Disfrutará Nena de la fiesta del domingo en el Tennis y prolongará su estancia aquí para asistir a los bailes de carnaval que ofrezca el Tennis.

Welcome ,lindísima.

LA ULTIMA NOTA

Para decir que continúa mejorando por días don Alfredo Heydrich, que como publiqué en su oportunidad fué sometido a una delicada intervención quirúrgica en la Clínica Bustamante, del Vedado.

Su estado, muy halagüeño, hace pensar que será dado de alta de un momento a otro.

Con cuánta satisfacción lo consigno así.

Manolo JARQUIN.

CRUCIGRAMAS

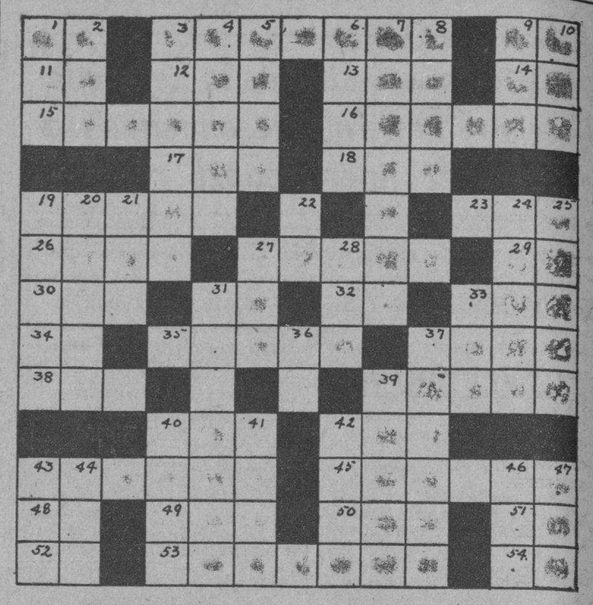

HORIZONTAL

1—Nota musical.
3—Nombre de dos palacios pequeños que hay en el parque de Versalles.
9—Afirmación.
11—Ter. de infinitivo.
12—Planta de Europa.
13—Ave trepadora de Méjico.
14—Contracción.
15—Composición poética que censura o ridiculiza personas o cosas.
16—Arquitecto griego constructor del laberinto de Creta, padre de Icaro.
17—Emperador de Rusia.
18—Círculo.
19—Plato de maíz.
23—Hijo de Noé.
26—Mensajera de los dioses, cambiada por Júpiter en arco-iris.
27—Deidad.
29—Isla del Atlántico.
30—Sin belleza.
31—Río de Italia.
32—Hija de Inaco.
33—Número.
34—Iniciales de una Secretaría.
35—Parte más profunda de la entrada de un puerto.
37—Baile.
38—Cabo del Mediterráneo.
39—Masa mineral colocada entre capas de terreno diferentes.
40—Río de Suiza.
42—Terreno comunal para pastos.
43—Mayor que lo común.
45—Hueso.
48—Río de Aragón.
49—Preposición.
50—Afluente del Paraguay.
51—Muy sobresaliente.
52—Vosotros.
53—Irregular.
54—Lago de Africa.

VERTICAL

1—Espacio de tiempo.
2—Cólera.
3—Fragmentos.
4—Relativo al campo.
5—Río de Alemania.
6—Ninguna cosa.
7—Gravoso.
8—Clase de vivienda.
9—Condimento.
10—Rey legendario de Troya.
19—Huracán que sopla en el mar de la China.
20—Torta de maíz.
21—Adjetivo posesivo.
22—Seis.
24—Estéril.
25—Fruta.
27—Río de Rusia.
28—Lengua que se hablaba en Francia al norte del Loira.
31—Caballero valeroso, notable por sus hazañas.
33—Daño.
36—Grito de dolor.
37—Referente al hijo.
39—Clase de tejido.
40—Asa de un instrumento.
41—Animal.
42—Vasto estado de Indochina.
43—Prefijo que significa tierra.
44—Clase de gorra.
46—Animal.
47—Animal.

La solución mañana.

SOLUCION AL CRUCIGRAMA ANTERIOR

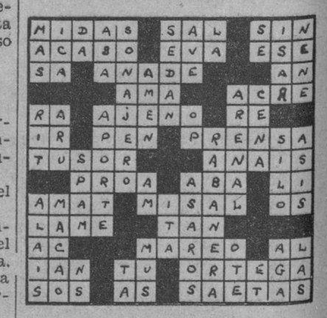

Burla Burlando

Coincidencias.

Yo suelo publicar en esta sección algunas sugestiones bien intencionadas de las que nadie hace caso, lo que, después de todo, no me sorprende, porque no ha de ser tomada muy en serio una sección que parece de «burlas».

Sin embargo, me ocurre con alguna frecuencia que mis ideas coinciden con las de hombres acreditados por su gravedad y su saber, y esto me conforta y anima. Y conste que en tales coincidencias no puede haber plagio por mi parte, ya que las ideas de esos graves señores han salido a la luz después de las mías.

Yo escribí hace algunos meses en esta sección, sobre eso de las «deudas y reparaciones», lo siguiente:

«La solución de estos grandes problemas puede consistir, sencillamente, en la supresión de tres cifras a la derecha de cada una de las cantidades fabulosas que cada nación debe o le deben. La que, por ejemplo, debe 100.000,000 de pesos, suprimidos los tres ceros de la derecha quedará su deuda reducida a 100,000 pesos, cantidad que no resultaría muy pesada ni aun para la modesta república de Andorra.»

Esto que entonces pareció una «humorada» mía acaba de ser tenido muy en cuenta nada menos que por el Gobierno de la Gran Bretaña, el cual «se propone cancelar la deuda de **once mil millones** de dólares oro a razón de **diez centavos** por cada dolar.»

No es, precisamente, la cuenta mía, pero el espíritu es el mismo; y ¡qué diantre!, bien puedo permitirme alguna expansión al ver que mis ideas financieras coinciden nada menos que con las de los primeros hacendistas del mundo.

Yo sé que esta coincidencia no me autoriza para pedir que me aumenten el sueldo, ni para reclamar que me incluyan en la lista de los grandes economistas, pero sí para exigir que no se tomen a «burla» todas las cosas que se publican en esta sección.

Revolución del Alfabeto.

Era lo único que permanecía estable, el Alfabeto, en medio de tantas revoluciones generales, pero parece que también le ha llegado su hora. Al leer la prensa diaria se echan de ver enseguida las perturbaciones que sufre el Alfabeto.

«La U. G. F», nos dice el cable ha celebrado un mitin de protesta contra la F. D. A. J., por no haber accedido la F. C. A. J. a las reclamaciones que le ha presentado la U. G. J.»

«La L. Q. L. A. nos informa un corresponsal, ha formado alianza con la P. E. P. A. para contrarrestar la influencia de P. Q. R. que recientemente se ha confederado con la H. D. J. Q.»

«Se ha declarado en huelga el gremio de la Q. S. A., pero como los de la L. Q.B. A., se niegan a apoyarle, se temen graves conflictos entre los de la L. Q. B. A. y los de la Q. S. A.»

«Anoche ha ocurrido una sangrienta reyerta entre los miembros de la R. S. J. U. y los de la C. E. N. A. con motivo de ciertas diferencias surgidas entre ambas cofradías.»

«El tumulto ocurrido ayer en la plaza de toros ha tenido su origen en la inconformidad de los miembros de la P. L. E. A. con los de la M. C. P. D. En la refriega tomaron parte también los de la J. G. M. C. y los de la J. K. L. R. por sus simpatías con una y otra hermandad, respectivamente. Y ya se aprestaban a intervenir también en la contienda los de la S. J. P. Q. cuando acudió un grupo de los de la G. N. D. A., la que logró disolver a los amotinados.»

Esta G. N. D. A. debe ser la **Guardia Nacional de Asalto**, pero el cable también parece contagiado con la revolución **alfabética.**

Bueno: que ya tiene uno la cabeza hecha un caos, un vértigo, un torbellino en el que danzan las letras como las brujas y los duendes en pleno aquelarre.

¡Y todavía el Ministro de Instrucción Pública se afana por enseñar las **letras** a todo el mundo cuando los hombres verdaderamente felices son los **analfabetos**!...

M. Alvarez MARRON

M.E.C.D. 2016

La Bronquitis

y las afecciones catarrales del aparato respiratorio que tan comunmente se declaran por cambios de temperatura, tiempo inclemente y otras causas, son males que necesitan atención. La

CREO-TERPINA WAMPOLE

por el valor de sus ingredientes y por su acción antiséptica y curativa es un medicamento ideal para tratar estas enfermedades. Eficaz para el catarro bronquial de los ancianos.

No afecta la digestión

La *Creo-Terpina* está respaldada por el prestigio de los Laboratorios donde tuvo origen y se produce la *Preparación de Wampole*.

RADIO Y ELECTRICIDAD

Por ALBERTO GIRO

TRASMISIONES PARA HOY

C. M. W.
585 kilociclos

7.30 a. m. Diario Hablado.
10.30 a. m. Charla con los niños.
11.00 a. m. Nena Cuenco y su grupo.
12.00 m. Jazz Band Gelabert y el humorista Tomás Cuervo.
1.00 p. m. Diario Hablado.
1.30 p. m. Mosaicos C. M. W.
2.00 p. m. Enma López Seña.
3.00 p. m. Temas de Bridge por Francisco Hernández Recio.
4.00 p. m. Orquesta de Raimundo Pía con Luisito Valdés.
5.00 p. m. Radio Escolar de la Secretaría de Instrucción Pública.
6.00 p. m. Diario Hablado.
7.00 p. m. Grupo de la señora Guerrero.
8.00 p. m. Hora Orbe. Programa extraordinario presentando el famoso tenor Granda y el guitarrista Ezequiel Cuevas.
9.00 p. m. Música variada.
10.00 p. m. Programa por El Dúo Perfecto (Carmelina y Arturo) acompañados por los esposos Martínez.
11.00 p. m. Buenas Noches.

C. M. C. Y.
1320 kilociclos

7.00 p. m. Diario Deportivo del Aire.
9.00 p. m. Actos segundo y tercero de la interesantísima comedia en tres actos, original de Andrés de Prada, titulada «El Pecado de Mamá», que interpretará la compañía de Alejandro Garrido. El primer acto fué ofrecido anoche. El programa musical combinado para esta velada es de lo más interesante.

C. M. B. C.
1070 kilociclos

8.00 a 9.00 p. m. Programa musical a cargo de la señorita Pérez Morales, pianista, y Pedro Betancourt, guitarrista concertista, y la comedia «Sin cocinera», por el cuadro que dirige el doctor Félix Suárez.

C. M. C.
840 kilociclos

10.00 a. m. Programa desde Los Precios Fijos.
8.00 p. m. Noche cubana, tomando parte los siguientes artistas: señora María Cervantes, Sindo Garay y su hijo Guarion, orquesta típica cubana y Vicente Lanz pianista.
8.15 p. m. Señora María Cervantes, cantante y pianista:
1, Mar y arena, criolla; 2, La Belén, guaracha; 3, Pobre Adán, bolero, Delfín; 4, Yo te amé; criolla-bolero, Roig; 5, Hace un año que te ví, guaracha.
8.30 p. m. El trovador Sindo Garay y su hijo Guarion.
8.45 p. m. Orquesta típica cubana:
1, Ojalá que se muera tu mamá, René Izquierdo; 2, Los mundiales, R. Riverón; 3, Calabaza en la junta, E. Moreno.
9.00 p. m. Hora Oficial. (Observatorio Nacional).
9.01 p. m. Señora María Cervantes, fiel intérprete de la música cubana:
1, Canto congo, canción del siglo pasado; 2, Yo he sentido una pasión, bolero; 3, Carmela, criolla, Casas; 4, El pulpero, pregón; 5, Virgen de Regla, guaracha.
9.15 p. m. Sindo Garay y su hijo Guarion:
1, La bayamesa, canción; 2, Rayos de oro, bolero; 3, Amargas verdades, criolla; 4, Alas de oro, bolero; 5, En la calle no, rumba.
9.30 p. m. Vicente Lanz, pianista:
1, La asesora, contradanza, Saumell (6 por 8); 2, La pendencia, contradanza, Saumell (2 por 4); 3, El cataclismo, contradanza, Saumell (6 por 8); 4, Potpourou, cubano, Marín Varona.
10.00 p. m. Bailables desde Montmartre.

C. M. A. F.
THE INTERNATIONAL BROADCASTING COMPANY
680 kilociclos

2.00 p. m. «Sonnámbula». Retrasmisión de esta ópera, desde el Metropolitan Opera House, en Nueva York, por conducto de la Estación W 4 X B, de Miami, Florida, E. U. A., en combinación con la National Broadcasting Company. Cantarán Lily Pons, Donicelli, Bourskaya, Lauri-Volpi, Pinza, D-Angelo y Palrtnieri. Director de orquesta, Tullio Serafin. Tiempo de audición, de 2 a 4.45 p. m.
6.00 p. m. La Hora del Cocktail.
7.00 p. m. Música de la comida.
7.45 p. m. Quince minutos con un gran artista.
8.00 p. m. Un Poco Mejor Que lo Mejor.
8.30 p. m. Música española.
8.45 p. m. Canciones americanas.
9.00 p. m. Aires mejicanos.
9.15 p. m. Concierto sinfónico.
9.45 p. m. Selecciones de ópera.
10.00 p. m. Melodías de la I. B. C.
10.30 p. m. Síncopa de la I. B. C.
11.30 p. m. Buenas Noches y Hasta Mañana.

C. M. B. Z.
1010 kilociclos

9.00 a. m. Música selecta. Crónica social y teatral.
12.00 m. Hora Oficial. Estado del tiempo. Música variada.
12.30 p. m. Una hora de música selecta. Programa musical a cargo del trío que integran los profesores Roldán, Agostini y Morales.
5.00 p. m. Programa cubano a cargo del Sexteto Segundo Nacional.
6.00 p. m. Hora del Blo.
7.00 p. m. Programa Bohemia, que dirige Don Galaor.
8.00 p. m. Teatro para niños.
10.00 p. m. Música variada. Noticias mundiales.

C. M. B. R.
1485 kilociclos

5.00 a 6.00 p. m. Enciclopedia del Cine.
6.00 a 7.00 p. m. La Revista del Aire, con «Beauty» y «Frankesteins».
7.00 a 8.00 p. m. Hora Comercial y Variada a cargo del trovador Piedra.

C. M. C. W.
965 kilociclos

12.00 m. Música selecta.
1.00 p. m. Hora Cubana.
2.00 p. m. Hora Internacional.
3.00 p. m. Hora Argentina.
4.00 p. m. El Hada de los Niños.
5.00 p. m. Hora Americana.
6.00 p. m. Buenas Tardes.

C. M. C. Q.
775 kilociclos
Loma del Mazo

12.00 a 1.00 p. m. Septeto Nacional.
6.00 a 7.00 p. m. Orquesta López-Barroso.
7.00 a 8.00 p. m. Hora Hispano-Cubana.
8.00 a 9.00 p. m. Programa variado.
9.00 p. m. Concierto de Trasmisión Selecta, bajo la dirección artística del barítono Paulino Rosete y de la profesora Elisa Lecuona, con la cooperación del autor y actor Víctor Reyes, con el siguiente programa:
1, Lamento cubano, canción de M. Grever. Barítono. 2, A tus pies, canción de Lara. Barítono. 3, Cuando paso por el puente, canción asturiana. Barítono. 4, Recitaciones por Víctor Reyes. 5, Número de piano por la profesora Elisa Lecuona. 6, Te quiero, jota. Barítono. 7, La rosa del azafrán, Canción del Sembrador. Barítono. 8, Comedia por el cuadro de la Hora Trasmisión Selecta. 9, Un número de piano por la profesora Elisa Lecuona. 10, La Parranda, canto a Murcia. Barítono.
10.00 a 11.00 p. m. Comedia.

C--M--W
585 Kilcs:

HORA ELEGANTE:—Programa por El Dúo Perfecto (Carmelina y Arturo), acompañados al piano y guitarra por los esposos Martínez.
posos Martínez.

Dos ladrones se dieron a la fuga sin poder robar

Fueron perseguidos a tiros por la Policía. Procesado el autor de un delito de lesiones graves

El vigilante 617 Antonio Escobar, perteneciente a la Décima Estación, evitó, con su oportuna presencia, que dos individuos realizaran un robo en horas de la madrugada en la casa Tulipán 32, cuya puerta habían logrado fracturar con un hierro, que fué ocupado.

Al darse cuenta de la presencia de la policía los desconocidos se dieron a la fuga, siendo perseguidos a tiros sin que pudieran ser detenidos.

En dicha casa reside el señor George Millington, de sesenta y un años de edad, en unión de sus familiares. Al ser interrogado informó que no le faltaba objeto alguno, toda vez que los ladrones no pudieron penetrar por la presencia de la policía.

PROCESADO POR UN DELITO DE LESIONES GRAVES

El juez de Instrucción de la Sección Cuarta, dictó auto del procesamiento contra Antonio Marfil, como autor de las lesiones graves que le fueron inferidas a Luis Rodríguez Cepeda. En el auto es señala al procesado la suma de quinientos pesos. La policía no ha podido dar con el paradero del acsuado, que se encuentra en rebeldía. En esta causa informó el agente del Corral, de la policía Judicial, afirmando que ambos individuos trabajaban en la misma casa y al ser declarado cesante Marfil, estimando que Rodríguez había sido causa de ello, determinó sostener con el mismo una explicación, agrediéndolo al encontrárselo en la esquina de 12 y 23.

MENOR LESIONADA

Migdalina Méndez Martínez, de tres años de edad y vecina de Luyanó número 4, sufrió lesiones de carácter grave al sufrir una caída en el portal de su residencia.

TRAJES
de casimir de lana, modelos de ultima novedad
$6
$9
$12
$15
Por motivo del BALANCE

Camisas:	80 c.
Corbatas:	25 c.
Calcetines:	20 c.

También precios muy rebajados en Trajes y Camisería para niños y jovencitos

Antigua Casa J. Vallés
FUNDADA EN 1878 MARCA REGISTRADA

Crónica Habanera

EN SUS DIAS

Una joven dama, que es legítimo orgullo de la sociedad habanera, por su exquisita belleza, distinción y gentileza, celebra hoy su santo: Lourdes González del Valle y Hierro, Condesa de Romero.
Recibirá en su finca «El Aguila», cerca del Cotorro.
Le enviamos nuestra felicitación.

SANTOS DE HOY: NUESTRA SEÑORA DE LOURDES Y SANTA JULIA

Están de días, en la festividad de hoy, las siguientes damas

LOURDES CABALLERO
La bella señorita Lourdes Caballero celebra hoy su santo y con tal motivo se ha de ver muy feliciada.

Lourdes de Cárdenas, bella esposa del señor Eusebio Dardet.

Lourdes de la Torre, interesante esposa del señor Herman Diehl.

Lourdes López Gobel de Méndez Capote.

María de Lourdes Díaz Gancedo de Galbán.

Entre las señoritas:

Lourdes Suárez y Rivero, bella y distinguida señorita.

Otras gentiles señoritas, Lourdes Argüelles, Lourdes Hurtado de Mendoza, que no recibirá por encontrarse enferma.

Lourdes Linares.

Lourdes López Saavedra, Lourdes Solano e Iturralde.

Las Julias:

Una dama distinguida, Julia Mendoza viuda de Batista.

Julia Heyman de Menéndez, Julia S. de Penichet, Julia Jorrin de Culmell, Julia Perera de Demestre.

Julita Plá, bella dama que frecuenta nuestros salones.

María Julia Faes, esposa del doctor Ignacio Plá, delegado de la Cruz Roja Española, su hija María Julia Arenal de Gorigolzarri, y su nieta, la simpática y linda jovencita María Julia de Cárdenas y Arenal. La señora de Plá no recibirá.

María Julia Fernández de Campa, Julia Villa de López, Julia Fernández de Cobo, Julia Roca de Olivares.

Julia Pérez de Rodríguez, Julia Vida de Texidor, Patria Julia Martínez de la Cruz de Elsner.

Señoritas:

Julia Arellano, cuyo compromiso con el doctor fué formalizado en estos días.

María Julia Moreira y Pruna.

María Julia Forment, Julia Díaz, y Julia Rosado.

COUNTRY CLUB

Una gran fiesta, denominada «Baile Español», tendrá lugar en la noche de hoy en el Country Club, exclusivamente para los socios y sus familiares.

Para la misma se han venido haciendo grandes preparativos en la bellísima casa club, que estará adornada típicamente, de acuerdo con el carácter de la fiesta.

A las doce se servirá un magnífico buffet.

La fiesta dará comienzo a las nueve de la noche y será amenizada por dos espléndidas orquestas.

JULITA DIAZ PEREZ

Saludamos en la festividad de hoy por celebrar su santo y su cumpleaños, a la bella señorita Julita Díaz Pérez, prometida del señor Salvador Rivero, empleado de este DIARIO.

La señorita Díaz recibirá en horas de la noche, en su residencia de Jesús del Monte.

SANS SOUCI

Una gran fiesta ha de resultar la de hoy en el lujoso restaurant campestre Sans Soucí con motivo del debut de la famosa orquesta Argentina Eduardo Bianco.

Fernández y Vila, los amables dueños del alegre Sans Soucí, teniendo en cuenta el auge que está tomando en nuestros salones elegantes el tango, han contratado para la presente temporada, este notable conjunto considerado internacionalmente como una de las primeras orquestas en su clase.

Un gran acontecimiento social será la fiesta de esta noche, para la cual distinguidas familias de nuestra sociedad han reservado numerosas mesas.

Tomarán parte en el show, la excelente pareja de bailes acrobáticos e internacionales Wesley Pierce y Hazel Harris; Celinda, bailarina española. Pinelli barítono; y la pareja de rumba Elpidio y Margot.

Sombreros de PRIMAVERA

Acabamos de recibir en el día de ayer, la segunda remesa de SOMBREROS DE PRIMAVERA y BOLSAS DE GALALIT.

La venta total de la primera remesa, que fué un verdadero éxito, no ha dejado lugar a dudas de que nuestra mercancía es de primera calidad y nuestros precios son únicos.

Los más lindos Sombreros y las más lindas Bolsas que han venido de París, las encontrará usted, a precios de hoy, visitando la Casa de

MATHIDE CUMONT
Prado 88

Precios Más Reducidos
pero mejor estilo y calidad

$1.35

Iguales en estilo y dibujos a las que venden las más famosas casas de Londres. Dibujos, telas y patrones importados. Poplín, Vichy y Batista de Manchester. Fabricadas para vender a $2.50, se ofrecen Sábados y Lunes a este precio de propaganda.

Telas

Warandol belga de lino puro, diez cuartas ancho, para sábanas. Blanco, Azul, Crudo, Salmón, Rosa y Maíz. De $1.25 a

90 cts.

Medias CUBA

Para el Sábado y Lunes económicos, ofrecemos el famoso tipo full-fashion, con pie francés, tan conocido por la garantía que le damos contra roturas. Es el tipo de $1.25, a

86 cts.

Ropón, pantalón y Pijama de Opal Suizo, adornados con encaje relieve muy fino. Estilo parisién del dia. ¡Vea qué precios..!

Tallas 34 al 42

COLORES
Azul, Rosa,
Salmón, Blanco,
Nilo, Maiz Coral y Lila

éllas lucen, usted economiza

Baticas de Olaín Inglés, Batista francesa, Peter Pan y otras telas de colores firmes con estampaciones apropiadas y confección de primera; adornados de fina muselina. Tallas de de 2 a 8 años.

dias económicos: Sábados y Lunes

AVISO: Solicitamos agentes para las plazas de Santa Clara y Santiago de Cuba.

LA ISLA DE CUBA

EL CONDE DEL RIVERO

Ha sido nombrado Decano del Cuerpo Consular acreditado en la Habana, el Conde del Rivero, presidente de la empresa del DIARIO.

El distinguido caballero, que ostenta el alto cargo de Cónsul General de Hungría y Encargado de Negocios de dicho país, goza de grandes amistades y simpatías en nuestra sociedad, donde será recibida esta noticia con beneplácito.

DON CARLOS LA ROSA

Una gran representación del elemento oficial y numerosos amigos, se trasladaron ayer a Cárdenas para acompañar piadosamente, hasta su última morada, al ilustre hombre público, cuyo fallecimiento ha sido muy sentido.

También le fueron enviadas desde esta capital, bellísimas ofrendas florales.

Reciban nuestro pésame su viuda la señora María Paz, sus hijos y demás familiares.

HOTEL PLAZA

Fiesta de moda la de esta noche en el bellísimo y elegante roof del Hotel Plaza, que celebra su sábado de gala.

En el «show», que como siempre resultará muy atractivo, figuran Adelina Durán, bailarina española de gran talento; la afamada pareja de bailes Irene y James Vernon y la pareja de rumba María Teresa y Agustín.

Tocará la orquesta de los Hermanos Palau, alternando con el Septeto Gloria Matancera.

El jueves próximo, noche de moda, será la entrega de los premios a las comparsas que se habían organizado para asistir a «La Fiesta del Mar».

GRAN CASINO NACIONAL

Hoy en su noche de moda se verá nuevamente nuestro bello Casino Nacional colmado de público.

Numerosas mesas han sido reservadas para la fiesta de hoy, que resultará brillantísima, costando el cubierto tres pesos. Estas pueden reservarse aún por los teléfonos FO-7420 y FO-7075 al maestro Jimmy Barilli.

Habrá un gran show.

Además de la pareja de bailes Maurice and Córdoba, que tanto gusta por sus finos y exquisitos bailes, se presentará la famosa bailarina Celinda, con sus típicas danzas españolas, completando el programa la pareja de rumba Agustín y Juanita.

La orquesta Havana Casino ejecutará los bailables.

TEATRO FAUSTO

Para su sábado de moda ofrece la empresa del siempre concurrido teatro Fausto, la bellísima film R. K. O. Radio titulada «Trece mujeres», producción interesante y sugestiva que ha de impresionar favorablemente a nuestro público.

«Trece mujeres» está interpretada por Irene Dunne, Kay Johnson, Ricardo Cortez, Myrna Loy y un grupo de conocidas estrellas que desarrollan un tema siempre interesante: «la superstición».

Esta film pasará en todos los turnos desde las tres y media. En las tandas elegantes será presentada la soprano Miss Harriet Siegel, que, acompañada por la orquesta Ensueño cantará temas de películas famosas.

Mañana, a las diez de la mañana, se inician las Tandas Infantiles organizadas por la revista «Filmópolis», con programas seleccionados para los niños.

(Continúa en la pág. SIETE)

AVISO

Ponemos en conocimiento de nuestros clientes que el día 15 del corriente, se realizará una subasta de prendas que adeuden más de seis meses de intereses.
"LOS TRES HERMANOS"
Consulado 94 y 96. A-4775.

TRIANON
Venta eliminadora para terminar esta gran liquidación
Calzado de Sra. desde 75 ¢.
Calzado de niños desde 25 ¢.
Palatería TRIANON
Hnos. AIXAREZ
Neptuno y S. Nicolás
Tel: A-7004

JUVENIN
LO ULTIMO Y MAS PERFECTO PARA LAS CANAS

Con nuestro CAFE tendrá seguridad y ventaja
"El Bombero"
GALIANO, 120. Teléfono: A-4076.
Pastelería y Repostería Suiza, a 40 cts. libra.

M.E.C.D. 2016

ESCENARIO Y PANTALLA

«ENCANTO»: «AMOR PROFANO»

EL verdadero título de esta película es «Rain», «Lluvia». Un agua tupida y pertinaz, tamborileando en los tejados desde que empieza el «film» hasta que acaba, es el protagonista, diríamos mesológico, de esta obra.

El hombre se instrospecciona demasiado en esos globos de esmeril que son los lugares harto visitados por la lluvia. La lluvia aísla, suspende en el espacio la parcela de tierra en que nos ha tocado vivir. Si no fuera por ella se podría salir al campo, tomar el sol y el aire, ensanchar el alma en las lejanías del paisaje. Se podría, en suma, sacar afuera cuerpo y espíritu en la medidas necesaria a una higiene normal.

Los largos, los insaciables ocios que la tiranía del agua impone, ceban el drama de esta película. A Sadie Thompson, mujer «non sancta», le cosquillea la lluvia en la sangre joven y se pone de acuerdo con la soldadesca para llenar las horas de «flirt», música y licor. Al «reformista» Davidson se le exacerba su rigor puritano y emprende una feroz cruzada contra la liviana muchacha. Como el cinturón de la lluvia aprieta más y más el ambiente húmedo de la pensión, así la persecución inquisitorial y los sermones de Davidson van cercando, hasta asfixiarla casi, la vida de Sadie.

Mientras en el exterior se desenvuelve una acción lenta y gris (todas las tonalidades son grisis en esta película), el bueno y el mal espíritu trabajan sorda y tenazmente en las almas de Sadie y Davidson. Como Thais, la cortesana de Alejandría, Sadie ve la luz eterna entre los claros milagrosos del aguacero. En cambio Davidson, como el monje renegado de la novela de France, cede a la tentación demoníaca. Le caló el pecado el alma, como cala los huesos insensiblemente la lluvia tenuda, agujereante.

El primer sol, salido después de muchos días plúmbeos, alumbra, a la mañana siguiente, el cadáver de Davidson, que se lanzó al mar, luego de haberse seccionado el cuello, horrorizado de la propia fealdad de su conciencia. Sadie, decepcionada por el hombre mismo en quien había llegado a creer ciegamente, regresa a su vida alegre de antaño; pero en otra tierra, en otro clima, donde la lluvia no haga tan trágico el pecado ni tan hirsuta la virtud.

La película está realizada con acierto. A pesar de su fondo gris, es fácil captar en ella sutiles matices. La transverberación de las almas de Sadie y Davidson se realiza de un modo que se hace visible al espectador, en cada una de las etapas de su proceso. El ruído está utilizado con suma eficacia, sobre todo en aquel pasaje en que la percusión de los tambores indígenas se mezcla con el tableteo de la lluvia, dando a toda la escena un ritmo impresionante. Súmase a todo esto la notable actuación de John Crawford, más actriz cada día, y de Walter Huston, el veterano actor, cuyos quilates son bien conocidos.

En los mejores turnos nos dió un grato intermedio musical la excelente Orquesta Típica Argentina de Eduardo Bianco, que ejecutó tangos, rancheras y otros aires genuinos de la tierra, con una afinación, un empaste y un ritmo que ya le hemos elogiado en otra ocasión.

Francisco ICHASO.

ERNESTO LECUONA

Nuestro mundillo musical vivió ayer horas de inquietud. Un cable lleno de alarma, dió la mala nueva de que Ernesto Lecuona se hallaba muy grave en Madrid. La noticia circuló rápidamente hasta llegó a rumorarse que el popular compositor había muerto. Por fortuna, Lecuona podrá mañana, cuando tenga humor para ello, decir, como Mark Twain, que la noticia «fué un poco exagerada». Informaciones posteriores, publicadas anoche mismo, nos permiten confiar en que el aplaudido autor de «María La O.», ha rebasado la crisis de su grave dolencia y está en la actualidad fuera de peligro.

Tenemos, pues, motivos para congratularnos los amigos de Ernesto Lecuona y los amigos de la música.

F. I.

NOTAS

EXITO DE «LAS LEANDRAS», EN «LA COMEDIA»

El «éxito de los éxitos», la obra de moda, la sensación del día, es «Las Leandras».

Se comentan sus situaciones, se repiten sus chistes, se alaba a sus intérpretes—y singularmente a las féminas: Páquita Alfonso, Carmen Navarro, Teresita Silva, Lya Zabay y la veintena de preciosidades de vicetiples—se tararean sus canciones, y sobre todo se corea el alegre «schotis» del «Pichi», que ha sacado tan de quicio a los habaneros, como el «Capullito de Alelí» de ayer.

En fin, «Las Leandras» es la obra que llena todos los requisitos necesarios para que entusiasme al público, que llena, noche tras noche, la sala de «La Comedia», y la llenará hoy, que se ofrece una nueva representación de «Las Leandras», a las nueve y cuarto y a los precios señalados para la temporada: 1 peso la luneta y sesenta centavos la butaca.

«Las Leandras» irá en la matinee que para mañana se prepara en «La Comedia».

Manolo Casas, feliz empresario y animador de este gran espectáculo, estrenará en la próxima semana «Las Pavas», revista que fué y es para el «Romea», lo mismo que «Las Leandras» para el «Pavón».

«Las Leandras» es la obra de la intención y de la comicidad. «Las Pavas», es la revista de la gracia y de la alegría.

PELICULAS Y EL «SHOW SMITH» EN EL «CAMPOAMOR»

Hoy y mañana son las últimas exhibiciones del «gran programa especial» que con enorme éxito se viene presentando desde el lunes. «Tierra de pasión», con Clark Gable y Jean Harlow, Laurel y Hardy en la graciosísima comedia «En el hospital» y el «Show Smith», donde con la orquesta Le-Batard aparece el barítono La Marr, la bailarina Adelina Durán y la maravillosa pareja de bailes de salón Wes and Lisa Adams.

Mañana, matinee a la una, exhibiéndose a petición de muchas familias «Letty Lynton, mujer voluptuosa», por Joan Crawford, así como todo el programa de hoy y la cinta «Polly la chica del circo», por Clark Gable y Marion Davies.

El lunes, «El expreso fatal», con Ben Lyon y Barbara Weeks. Le invitamos a hacer un viaje misterioso, sorprendente y tan colmado de incidentes sensacionales que después de haber visto este drama, jamás sabrá usted lo que ocurrió en «El expreso fatal».

Ben Lyon, principal intérprete de «El expreso fatal», película que se estrena el lunes en el «Campoamor»

Pronto: «Divorcio en la familia» y «Soy un fugitivo».

TARDE Y NOCHE: «EL PIRATA», EN EL «MARTI»

Tres funciones se celebran hoy en el Martí. En la tanda elegante a las 5.15, sube a escena «El pirata», la gran obra de Agustín Rodríguez y José Sánchez Arcilla, música del maestro Rodrigo Prats, que en estos días tantos aplausos ha obtenido en el coliseo de la calle de Dragones.

A las 9.45, «El sweepstakes cubano», la revista de actualidad de Carlitos Robreño y Rodrigo Prats.

Y a las 10.30, vuelve a escena «El pirata».

Los precios, tanto para la matinee como para las funciones nocturnas, son los de costumbre en el Martí, es decir, 30, 20 y 10 centavos, luneta, butaca y tertulia, respectivamente.

Mañana, matinee a las 3.15.

Pronto, estreno de la revista de actualidad en un acto, original del popular y chispeante autor Julito Díaz, con música del maestro Rodrigo Prats, titulada «Instantáneas».

ESTRENO DE «DON JUAN TENORIO», EN EL «NACIONAL»

Un gran día de grandes atracciones en el Nacional. Por la tarde a las cinco y media y al precio de 30 centavos luneta, va a escena la triunfal revista «Spanish Show» o «Ríe, Rita», la punzante y justa crítica que hacen Carlos Ortega y Pablo Prida de la cultura teatral de los norteamericanos, al llevar a sus escenarios personajes españoles, mexicanos o cubanos.

Por la noche, a las nueve, estreno de «Don Juan Tenorio», revista en dos actos en los que Ortega y Prida recopilan todos los principales pasajes de la popular creación de José Zorrilla. Un tenorio en solfa y en libro cómico que hará la delicias del público. El precio para esta función es solamente 40 centavos la luneta.

Mañana domingo, grandiosa matinee a las dos y media, dedicada a los niños. Roberto Soto, personalmente, hará entrega al público infantil de lindos recuerdos mexicanos.

Y para el viernes, beneficio del gran actor y director de la compañía Roberto Soto, quien pondrá en escena dos estrenos: «El pájaro carpintero» y «El ídolo roto». Habrá otras atracciones en el programa.

«EL ROSARIO» Y «DON JUAN TENORIO», EN EL «PAYRET»

Sigue desenvolviéndose con gran éxito la temporada Guerrero-Mendoza en el teatro Payret.

Como de costumbre, hoy habrá a las 5.30 tanda elegante, cubriéndose el programa con la interesante comedia dramática en tres actos, adaptación de la novela del mismo título de Florencia L. Barclay, traducción de Battle y Linares Becerra, titulada «El Rosario».

Para tandas elegantes los precios son a base de sesenta centavos la luneta.

Por la noche, a las 9.13, y en función extraordinaria sube a escena «Don Juan Tenorio», el gran drama religioso fantástico, en siete actos, en verso original del inmortal José Zorrilla.

Tienen a su cargo los principales papeles del «Don Juan Tenorio», las señoras María Guerrero, María Valentín, Margarita García Ortega y los señores Díaz de Mendoza, Beringola, Montojo, Sala y Capilla.

Los precios que rigen para esta función a base de 90 centavos la luneta.

Mañana, a las 3.13, la última matinee de abono con la discutida comedia de H. Bourdet, «La prisionera».

Por la noche en función extraordinaria «El gran galeoto», de José Echegaray, creación de la señora María Guerrero y señor Fernando Díaz de Mendoza.

«AMOR PROFANO» Y LA ORQUESTA DE BIANCO EN EL «ENCANTO»

Hoy en todos los turnos «Amor profano», la película exhibida en los Estados Unidos con el título de «Lluvia» y donde está más encantadora que nunca Joan Crawford. Ante la brutal acometida del hombre que pretendía reformarla, Joan Crawford maldecía del amor.

En los turnos elegantes presentación de la orquesta argentina «Bianco» ofreciendo entre otros números los preciosos tangos «Adoración» y «Hácelo por la vieja».

Mañana, gran tanda infantil con comedias, cintas del Ratón Miquito y el Gato Loco. En el escenario «La antorcha viviente» (El hombre que come candela), Pepito y Minutillo y los hermanos «Barranco». Estas tandas infantiles a 20 centavos la entrada, lo mismo mayores que niños.

La matinée de la una comprende tres estrenos «Rebeca» por Marian Nixon, «Calamidad con suerte» por George Arlis y «Amor profano».

El martes «El signo de la cruz», la grandiosa producción dirigida por Cecil B. de Mille y cuyo costo ascendió a un millón de pesos.

Elissa Landi y Fredrich March en una escena de «El signo de la cruz» que se estrenará el martes en el «Encanto».

LA NOVENA SINFONIA DE BEETHOVEN, EN EL «NACIONAL»

Estamos en vísperas de un gran acontecimiento artístico. La Orquesta Filarmónica y la Coral de la Habana ejecutarán la primera audición de la Novena Sinfonía de Beethoven, obra que marca la más alta cima que ha alcanzado la música en todos los tiempos.

Se dará el concierto el domingo 19, en vez de mañana, por indisposición de la soprano señora Lepa-Ves y del barítono señor Márquez.

El programa se compone de dos partes: En la primera la Coral de la Habana, bajo la dirección de la señora María Muñoz de Quevedo, cantará las siguientes obras: a) Coral de la Cantata 140, b) El cant dels Aucells :Solista Alice Dana de Pino; c) Tenebrae Factae Sunt, a 4 voces y d) Itzayá a 6 voces.

La segunda parte comprenderá íntegra la Novena Sinfonía, que consta de los siguientes tiempos: I Allegro ma non troppo, un poco maestoso; II. Molto vivace; III, Adagio molto e cantabile y IV, Final con coros sobre la oda «A la Alegría» de Schiller.

Dirigirá la obra el director de la Filarmónica maestro Amadeo Roldán y actuarán como solistas la soprano Luisa de Lepa-Ves, el tenor Sinforiano Galán, la contralto Elisa Vázquez y el barítono Alberto Márquez.

Dada la extensión del programa, el concierto comenzará a las 10 a. m. en punto.

Las localidades pueden adquirirse a los precios de $1.50 la luneta y $1.00 la butaca en las oficinas de la Filarmónica, Aguiar 73, teléfono A-6244 y en la Secretaría de la Coral de la Habana, Concordia 64-A, teléfono A-8809.

TEATRO EN LA SOCIEDAD PRO ARTE MUSICAL

Los alumnos de la Sociedad Pro-Arte Musical ofrecerán esta tarde a las 5 p. m. en el «Auditorium» una función exclusivamente para socios.

Se pondrá en escena una de las más bellas comedias de los hermanos Quintero «Pipiola», cuya interpretación estará a cargo de Leopoldina de la Campa, Martha Aspiazo, Margarita Lecuona, Miguel Llao, Luis Rodríguez Molina, Ricardo Florit, etcétera.

Se nos asegura que los inteligentes aficionados de esa Sociedad, han ensayado la obra con amor y esmero, por lo que es de esperarse le den una interpretación muy estimable.

La escena será además montada con toda propiedad y en el segundo y tercer cuadro se estrenarán nuevas decoraciones pintadas especialmente para esta obra.

«FAUSTO»: ESTRENO DE «13 MUJERES», CON IRENE DUNNE

Los sábados de gala que fueron orgullo de Fausto, retornan. «Trece mujeres» es hoy el motivo que colmará la preferencia y la platea del Fausto.

La original publicidad que se ha dado a esta superproducción R.K.O. Radio; y la parte destacada que en esta publicidad ha tomado la tienda de confecciones El Encanto, justifican la expectación que ha despertado el estreno de «Trece mujeres».

Además de este estreno será presentada como atracción especial la notable soprano Miss Harriet Seigel, que cantará lindos temas de películas, acompañada de la orquesta Ensueño, valioso conjunto musical que es ya oficialmente la orquesta del Fausto.

«Trece mujeres» se exhibe en todos los turnos desde las 3.30 con revista, cartón y comedia. En los turnos de 5.30 y 9.30, presentación de la soprano Seigel y de la orquesta Ensueño. Precios: hasta las cuatro 30 centavos. Después de las cuatro, 40 centavos. Niños 20 centavos.

Mañana, a las 10 a. m., la tanda infantil de la revista «Filmópolis», con un programa para niños exclusivamente, 20 centavos la luneta.

A la 1 en punto, gran matinee con «Robinson Crusoe», por Douglas Fairbanks; «La dama del 13», por Elissa Landi; «Trece mujeres»; la soprano Harriet Seigel y la orquesta Ensueño.

CARTEL DEL DIA

POR LOS TEATROS

NACIONAL: A-3730. Compañía de Roberto Soto. A las 5 y 30: Spanish Show o Rie Rita. A las 9: Don Juan Tenorio.

PAYRET: A-7157. Compañía Guerrero-Mendoza. A las 5 y 30: El rosario. A las 9 y 13: Don Juan Tenorio.

PRINCIPAL: A-6737. Compañía de revistas ultramodernas de Manolo Casas. A las 9 y 15: Las Leandras.

MARTI: A-1851. Compañía Cubana de Zarzuelas. A las 5 y 15: El pirata. A las 8 y 45: El sweepstakes cubano. A las 10 y 30: El pirata.

POR LOS CINES

CAMPOAMOR: A-7054. A todas horas: Tierra de pasión, con Joan Harlow y Clark Gable, En el hospital. A las 5 y 30 y 9 y 30: presentación del «Show Smith».

ENCANTO: A-4433. A todas horas: Amor profano, con Joan Crawford. A las 5 y 30 y 9 y 30: Presentación de la Orquesta Argentina Bianco y la bailarina R. Montenegro.

FAUSTO: A-4321. A todas horas. Trece mujeres (estreno) con Irene Dunne. A las 5 y 30 y 9 y 30: Presentación de Harriet Seigel y la orquesta Ensueño.

RIALTO: M-1831. La honra por trofeo y La noche de junio 13.

RIVIERA: F-2040. El alma del rascacielos y Errores de la juventud.

NEPTUNO: M-2785. El caballero de la noche y Bajo el cielo de Shanghai.

REGINA: M-1407. La honra por trofeo y La noche de junio 13.

ACTUALIDADES: M-5575. Números de variedades, El engreído y Alegre juventud.

TRIANON: F-2403. El caballero de la noche y Labios de mujer.

OLIMPIC: F-6263. Grand Hotel y El conquistador irresistible.

VIVES: F-5995. Grand Hotel y Amor en venta.

VERDUN: A-9206. Gran Hotel y El diablo y la mujer.

INGLATERRA: M-5527. El diablo y la mujer y Lotería infernal.

TOSCA: I-3099. El caballero de la noche y Juegos de pillos.

WILSON: U-5863. El diablo y la mujer y Hogares rotos.

BERNDES: FO-9375. Son estos nuestros hijos? y Zaroff, el cazador de cabezas.

UNIVERSAL: Sin Dios ni Ley y Entre la espada y la pared.

CUBA: M-8970. Grand Hotel y Obstinación.

ROJO: M-3081. Piernas de perfil y Vidas íntimas.

Por la vía aérea

LLEGARON DEL INTERIOR

En el expreso aéreo regular Guantánamo-Habana No. NM4 al mando del piloto Quevedo, copiloto Regato, llegó a la Habana, procedente de Santiago, el señor Bruce Foy.

En este avión se registró durante la travesía el siguiente movimiento de pasajeros:

De Guantánamo para Santiago, Alfonso Castellanos, Jorge Saladrigas, Raúl Navarro, Francisco Pando, y de Santiago para Camagüey, W. M. Wdolfe, G. Dorado, Alfredo Hady.

PASAJEROS LLEGADOS DE MIAMI

A las 10 y 36 a. m. llegó a los muelles del Arsenal, de la Pan American Airways, el avión NC-752-V, al mando del piloto R. O. D. Sullivan, con los pasajeros siguientes:

De Coucy Taylor; Elizabeth Taylor; Ivor Kenway; Genevieve Kennoy; Sayre Wheeler; Lena A. Wheeler; Florence Illig; Adele Michael; Grace Parker; Charles Parker; Jennie P. Neff; Julius Michael; Mary Hagenauer; Gertrude Tomkins; J. Whittpenn Smith; William Hood; Carl Byoir; Bert Fish; Gerry Sweinhart; Robert Core; Arthur Mullen; Glem Bechtel ;Francis Stepheson; Dorothy Storm; Frederick Storm; August Burghard; Edward Paredes; Charles F. Rust; Dorothy Adams; Ira T. Byrom; John J. McGraw.

EN OTRO AVION

A las 11 y 26 a. m. llegó otro avión de Miami. El NC-668?M, al mando del piloto A. G. Pellson. Llegó con los pasajeros siguientes:

Charles Brown; Anthony Vagedes; George Cox; Julián Gates; Donald Defrees; Thomas Farrelly; William Harmon; Hattie Klawans; Christie Allen; Florence Greenfield; Charles Baillod; William Paschetag; Catherine Marcus; Corine Landherr.

MAS PASAJEROS DE MIAMI

En el avión NC-660-M, al mando del piloto S. J. Williemson, a las 11 y 18 a. m.; llegaron los pasajeros siguientes:

Anna M. Herrick; Chas. McDonald; Daisey Patterson; Martha Stanley; Arthur Hoyt; Glenn Harrick; Julio Lagomasino; Frandes Patterson; Lester Miller; John Hunter; Berthone Klugh; Noemí Lagomasino; Walter Stanley; Allen P. Green.

EL AVION DE PANAMA

A las 2 y 18 llegó a la Habana, procedente de Panamá vía (Barranquilla Kingston Cienfuegos), el avión NC-664-M, al mando del piloto F. V. Clark, con los pasajeros siguientes, en tránsito, para Miami: Morris Rubin; Natalie Huhn; Hens Henrichs; Robert Montgomery; Josephine Foure; Guido Rehr.

LOS QUE SALIERON PARA MIAMI

A las 2 y 54 p. m. salieron para Miami, en el avión NC-752-V, al mando del piloto R. O. D. Sullivan, los siguientes pasajeros:

George Trosk; Charles Bredin; Ricardo Puente; William Koch; Ray Cole; Víctor M. Young; Charles Schoenberger; Ina Schoenberger; Mary Hyde; Bert Fish; Robert Gore; Glem Bechtel; Dorothy Storm; August Burghard; Catherine Lancaster; Gertrude Trosk; Barry Gross; B. Rees Jones; Edna Cole; Ruth Young; Martha O-Hare; Lilliam Armstrong; Carl Byoir; Gerry Swinehart; Arthur Mullen; Francis Stephenson; Frederick Storm; Grace Byoir; Felipe Prieto.

EN OTRO AVION

A las 2 y 14 p. m. salieron para Miami, en el avión NC-668-M al mando del piloto A. G. Person, los pasajeros siguientes:

John Lampbrecht; Matilde Lampbrecht; Alfred Lampbrecht; Earl Nantz; Bruce Ivy; Virginie Staples; Maude Staples; Clarence Cone; Harry E. Gould; Rocco Nazzaro; Ada Nazzare; Eduardo Greñas.

EL AVION DE MEXICO

A la 1 y 45 p. m. llegó a la Habana (aeropuerto General Machado), procedente de México, el avión NC-9775, al mando del piloto L. Turner.

En este avión llegaron los pasajeros Norman Whitehouse y Samuel Pleasants, además trajo cuatro sacos de correspondencia aérea y expreso.

Por los ómnibus

OMNIBUS DE CAMAGUEY

Salidas diarias de Prado y Dragones (Frente al hotel Saratoga.)

Turno de las 8 de la noche. Pullman número 10.

De viaje hasta Camagüey partieron en este coche, el señor Aurelio Vigil, presidente de los colonos de Lugareño, los señores José Casal y Luis Quintero, la dama Angela Artola de Iñiguez, el conocido dibujante japonés «Kare» y el comerciantes señor Víctor González. Para Ciego de Avila el señor Madrazo, Mr. F. Reed y Mr. Fichera; el conocido comerciante sirio José Chaman a Cabaiguán; Antonio Pereira a Placetas y Alberto Alegrán hasta Jovellanos.

Turno de las 5 de la mañana. Pullman número 2.

La distinguida profesora de instrucción Pública, señorita Bertila Camps, el doctor Francisco Valmont y el distinguido caballero Mario Ferrer, toman asiento en este Mack hasta Santiago de Cuba. La señora viuda de Invernós y los señores José R. Santos y Melchor Pertierra a Holguín; la señora Juana Arocha y señores Silva y A. Montero a Camagüey; de regreso a Bayamo el señor Sergio Caiñas; el joven Pires y la señorita Mercedes Rodríguez para Placetas; Andrés Dorín hasta Santa Clara y varios más para Colón, Matanzas y otros lugares de la ruta Central.

A las 7.30 a. m. Pullman número uno.

Tuvimos el gusto de ver en esta salida a los señores Ernesto Urrazaga, Isidro J. Rodríguez, Alberto Luris, David J. Pardo, Florentino Pi, Hain Salas e Inocente Rodríguez todos con tickets para Camagüey; también a Camagüey se dirige la encantadora señorita Thelma Salas. El señor Gabriel Varela a Ciego de Avila y el doctor Octavio Cubillas Suárez hasta Matanzas.

Turno de las 12.30 p. m. Pullman número 7.

Con boletos para Santa Clara, los señores Manuel Pérez, J. G. Lopez, Pástor Gutiérrez, Teodoro Quintana y el doctor Julio Forcada. Señores Danilo Hernández y Fernando Domínguez a Placetas, Manuel Aheo a Cabaiguán, José Mariano y Adrián González a Sancti Spiritus.

GACETILLAS

NEPTUNO.—El caballero de la noche.

Un grandioso programa en la matinée de Neptuno de 2 a 7 y media, estrenándose hoy «El Caballero de la Noche» la grandiosa producción hablada en español y que interpretan José Mojica y Mona Maris y Bajo el Cielo de Shanghai» por Jack Holt; Lila Lee y Ralph Graves, además de una comedia, una Alfombra Mágica y una revista. Matinée 20 centavos.

Por la noche a las 8 p. m. revista y comedia a las 8 y media «Bajo el Cielo de Shanghai» y a las 9 y media «El Caballero de la Noche» por José Mojica: 30 centavos toda la función.

Mañana grandiosa matinée de 1 a 5 p. m. El martes «La Dama del 13» y el viernes 17, presentación del conjunto típico cubano en una gran función especial.

RIALTO.—La noche de junio 13.

A la una y media en punto empieza la matinée del cine Rialto con dos grandiosas películas, un cartón titulado La Bondad de Mikie, una revista Paramount, la interesante producción «La Noche de Junio 13» por Clive Brook y «La Honra por Trofeo» de Jack Holt y Lila Lee.

Precios 20 centavos luneta y preferencia a cualquier hora.

Mañana gran matinée a la una y media con tres películas «La Noche de Junio 13», «La Honra por Trofeo» y «Bailando a Ciegas», una comedia en dos partes, un cartón: «La Bondad de Mikie» y una revista Paramount.

Miércoles 15 «Tiburón» por Edward G. Robinson (Sin aumentar precios.)

TRIANON.—El caballero de la noche.

En la tanda de las 4 se proyectarán las interesantisimas películas Fox Labios de Mujer, por Warner Baxter, una alfombra mágica, revista y la notable producción hablada y cantada en español, «El Caballero de la Noche», por José Mojica y Mona Maris.

En la tanda de 8.30; Labios de Mujer, por Warner Baxter.

A las 9.45 José Mojica y Mona Maris en «El Caballero de la Noche».

Mañana en la matinée de la una: La Dama del 13, por Elissa Landi, la bella actriz que interpreta ese monumento de la Paramount llamado El Signo de la Cruz; Rebeca, por Marion Nixon, El Caballero de la Noche, por Mojica y Mona Maris, revista y muñequitos.

REGINA.—La noche de junio 13.

Ya es costumbre en Regina el dar una gran matinée todos los sábados a la una en punto, con dos grandes películas sin aumentar los precios, empezamos con una Revista Paramount, un Cartón titulado La Bondad de Mikie. Paramount presenta «La Noche de Junio 13» por Clive Brook y Columbia, «La Honra por Trofeo» por Jack Holt and Lila Lee.

Precios 10 centavos damas y niños hasta las 7.30 y 20 mayores después. Mañana gran matinée a la una con «La Noche de Junio 13»; «La Hora por Trofeo» y «Bailando a Ciegas». Comedia, revista y cartón.

Miércoles «Tiburón» por Edward Robinson (sin aumento de precios.)

RIVIERA.—El alma del rascacielos.

En las tandas de las 5.15 y 9.45 se estrena la grandiosa producción Metro interpretada por Warren William y Maureen O-Sullivan que se titula «El Alma del Rascacielo» revista y comedia. A las 8.15 «Errores de Juventud» por Lewis Stone.

Mañana domingo grandiosa matinée a la 1.15 «El Alma del Rascacielo, «Justicia» por Walter Huston «El Hombre de Acero» por Hoot Gibson, «El Misterio del Correo Aéreo» episodio final, revista y variedad. A las 5.15 y 9.45 «El Alma del Rascacielo» y a las 8.15 «Justicia».

El lunes «El Caballero de la Noche» por José Mojica y Mona Maris.

Del 14 al 16 «Hombres sin Miedo por Pat O-Brien.

El 17 «Tiburón por Edward G. Robinson.

ACTUALIDADES.—Magnífico "Show" y películas.

El grandioso «Show de hoy ha sido completamente renovado. Actuarán la aplaudida pareja de bailes clásicos y canciones Bertha y Silvio. El célebre excéntrico Merceron con su saxofón. El debut del duetto «San Fiel» con sus cuadros chistosísimos presentados por primera vez al público. El gran trovador mexicano «Federico Roble de la Vega» con sus nuevas canciones mexicanas. El maga y prestidigitador el «Gran Fakir». En la pantalla «El Engreído» de Ben Lyon y «Alegre Juventud» de D. Sebastián y un lindo cartón en colores. Lunes beneficio de la cantante Raquel Domínguez, con un desfile de variedades.

INGLATERRA.—El diablo y la mujer.

Situado este cine en San Rafael y Consulado, ofrece un suntuoso programa, en sus tandas de 2 a 11.30, por solo 10 centavos. En matinée y noche, la estupenda comedia «Su futura nuera». El cartón en colores «El Rey Neptuno». La regia super producción «El Diablo y la Mujer» de Joan Bennett y Ben Lyon. Magistral joya «La Lotería Infernal» de Elissa Landi y Víctor Mc Laglen. A las 5 «El Diablo y la Mujer» y «La Lotería Infernal». Mañana programa extraordinario con «El Dinero Manda». «Y lo llaman pecado». «El Desierto de la Muerte». «Guerra de Cuartel» y cartón en colores.

OLIMPIC.—Gran Hotel.

Verdaderamente que el programa de hoy en este magnífico y concurrido cine del Vedado, es algo extraordinario. Tandas de 5.15 y 9.30, la grandiosa producción, la mejor del año «Gran Hotel» de Greta Garbo, John Barrymore, Lewis Stone y Lionel Barrymore, Joan Crawford, Wallace Beeri y Lewis Stone. Toda una constelación bajo un finísimo argumento. También se estrena «El Diablo y la Mujer» una película con Joan Bennet y Ben Lyon. Comedias, cartones revista etc. etc.

Mayores veinte centavos y los niños diez centavos en matinée y noche y a las 5 y cuarto solamente diez centavos.

Mañana estas mismas películas y en matinée la film por Warner Baxter y Marion Nixon «Papa por Afición» y Episodios.

CUBA.—Gran Hotel.

Estrena este simpático cine de la calle Suárez, la super producción extraordinaria «Gran Hotel» por el conjunto de estrellas, Greta Garbo, Joan Crawford, John y Lionel Barrymore, Lewis Stone y W. Beery, precedida de la film de intenso argumento «Obstinación» por Helen Twelvetres y Robert Young, comedia en dos partes. Estreno del último cartón Miquito «La Bondad de Mickey». En matinée de 1.15, y función corrida a las 8.15 se proyectará todo el programa, y a las 5, la Revista, Comedia, Cartón y «Gran Hotel». Luneta 10, 15 y 20 centavos. Mañana «Gran Hotel» y «Amante Improvisado». Lunes «La Conquista de Papá».

UNIVERSAL.—Sin Dios ni Ley.

La Empresa de este popular y concurrido cine del sonido perfecto, con las mayores comodidades y ventilación, ha combinado para hoy un selecto y atractivo programa. Función de 1 a 6 y de 6.15 a 11, en matinée 10 centavos, noche damas y niños 10, caballeros 15 centavos. Da comienzo con Revista y comedias. La estupenda joya «Sin Dios ni Ley» de Sara Maritza, algo muy extraordinario. Soberbia super producción «Entre la Espada y la pared» de Gary Cooper y Tallulah Bankhead. Mañana «Entre la Espada y la Pared», «La Conquista de Papá» «El Guapo de Cayena» comedia y cartón.

WILSON.—El Diablo y la Mujer.

Situado este cine en Belascoaín y San Rafael, cuenta con un lindo programa, en sus tandas de 2 a 7 y de 8.30 a 11.30. En matinée y noche la estupenda comedia «Amor con Suegra». Cartón en colores «El Rey Neptuno» la super producción «El Diablo y la Mujer» por Joan Bennett y Ben Lyon. Colosal joya «Hogares Rotos» de Ralph Ballamy y Spencer Tracy. A las 5, la comedia, el Cartón y «El Diablo y la Mujer». Mañana grandioso programa con «El Dinero Manda». Y lo llaman pecado». «El Desierto de la Muerte». «Guerra de Cuartel» y Cartón en colores.

MAXIM.—El caballero de la noche.

Presenta hoy en sus turnos de 5.15 y 8.30 un grandioso programa. El estreno de la superproducción toda hablada en español EL CABALLERO DE LA NOCHE, cuyo intérprete principal es el genial José Mojica. También se estrena CAPITULACION cuyos protagonistas principales son Warnr Baxter y L. Hams, así como una revista y una comedia. Precio: tanda 10 centavos. Noche, damas y niños 10.

VIVES.—Gran Hotel.

Hoy se exhibe en este gran teatro de la calle B. y 27 en el Vedado un programa verdaderamente grandioso. Tandas de 5.30 y 8.30, la magistral super producción «Gran Hotel» la mejor película hasta la fecha, de Greta Garbo, John Barrymore y otras estrellas. La colosal joya, de argumento ameno e interesante «Amor en Venta», de Joan Crawford y Cleark Gable. Mañana un estupendo programa en matinée y noche.

VERDUN.—Gran Hotel.

Inmenso en todos conceptos es el calificativo que tiene la función de hoy donde presenta en todas sus secciones el mejor programa de la Habana. Se trata del estreno de la película Cumbre del año «El Gran Hotel» donde vemos la actuación de las estrellas Greta Garbo, John y Lionel Barrimore, Joan Crawford, Wallace Beeri y Lewis Stone. Toda una constelación bajo un finísimo argumento. También se estrena «El

M.E.C.D. 2016

Movimiento de Pasajeros

Puerto

EL ORIZABA

Directo de New York, llegó el vapor correo americano Orizaba de la Ward Line, que trajo carga general, 6 pasajeros para la Habana y conduce carga general y 54 pasajeros para Progreso y Veracruz, para donde siguió viaje seguidamente.

Los pasajeros para la Habana fueron John Coates, Petra Rodríguez, Humberto Debras y Félix García y señora.

DEVUELTO DESPUES DE CUMPLIR UN AÑO

También llegó en este vapor el señor Manuel García, de 33 años de edad, natural de España, y quien dice ser ciudadano cubano.

Este señor ha sido devuelto por las autoridades de Inmigración de los EE. UU. por haber sido declarado indeseable, toda vez que fué acusado de traficante de drogas heroicas, por lo que cumplió una condena mayor de un año.

Como quiera que la documentación de este sujeto se presta a confusión, el Departamento de Inmigración estudia el caso, por si hay que regresarlo a los EE. UU.

EL TRANSITO

Entre los pasajeros en tránsito del Orizaba van el banquero inglés Donald Davis, el abogado James Davy, los ferrocarrileros John D. Hoomes, inglés, y Manuel Merino mexicano, y el arqueólogo Mr. Linton Sarrargthwite, y señora, quien se unirá a la comisión científica que cruzó hace días por la Habana y que van a hacer estudios arqueológicos en las ruinas de los Aztecas.

EL CONTESA

Este vapor hondureño llegó de New Orleans con carga general, 15 pasajeros para la Habana, carga y 18 pasajeros en tránsito.

Para la Habana llegaron en este barco el ingeniero John T. Soref, y el periodista Gen Anton Bereizen.

EL VIRGINIA

El turbo eléctrico Virginia de la Panamá Pacific, llegó de San Francisco de California, con 19 pasajeros para la Habana, y carga, así como conduce 111 pasajeros y carga general para New York.

Pasajeros desembarcados en la Habana fueron Rafael Frías y señora, Manuel Puig y señora, Jack Campbell y familia, el corredor de bolsa Marganthen y señora.

Entre los pasajeros en tránsito viajan el abogado Richard L. Kirrland y familia, el Autor Paul Bragg, el abogado William Mehrke y un grupo de miembros de la armada americana Brene Coffman, Edward Emerger, Mathew Croddan, Charles Merchant y George Strolow que van en uso de licencia.

EL LA PERLA

Este vapor de la Flota Blanca, llegó de Boston, con carga y 3 pasajeros para la Habana y 10 en tránsito.

Para la Habana llegaron Gordoy R. Hall y señora y Virginia Patte.

UN YACHT INGLES

De Miami, llegó el yacht de bandera inglesa Memory III de 320 toneladas de desplazamiento, y que viene con objeto de esperar a su propietario para dar un viaje por las costas de Cuba.

EL GOBERNADOR DE LAS BAHAMAS

Se han dispuesto las cortesías de estilo, para el Capitán Bede Clifford, Gobernador y Comandante general de las Bahamas, quien llegará por la vía aérea a la Habana, el día 14 del corriente.

—El sábado día 11, y por la vía de Key West llegará el señor doctor José M. Lara, Tercer secretario de la Legación de Cuba en Berlín.

LA HIJA DE UN ALCALDE

Por el excursionista Vulcania llegará Miss Mary Curley, hija del Alcalde de Boston.

En el Orduña, que llegará el día 19 de Europa viene el Encargado de Negocios de Portugal en Cuba señor doctor Euclides Goulart y familia

EX PRESIDENTE DE CHILE

También en el propio barco, viaja rumbo a su país el doctor Montero, ex Presidente de Chile.

Para todos estos señores se ha concedido cortesías de estilo.

BARCOS QUE SE ESPERAN

FEBRERO 11:
Cuba, de Key West.

EL TRASATLANTICO HABANA

Para Veracruz salió el trasatlántico español Habana, que lleva carga y pasajeros de la Habana, entre ellos Francisco Belausteguigoitia y señora, Antonio Jane, Elena Velázquez, Pedro Salinas y Carolina Raneli.

EL MOHAWK

El vapor americano Mohawk llegó de Miami con 107 pasajeros todos ellos turistas y entre los que anotamos a los doctores Frederick H. Thompson y señora, Bernardo Goodmar, el oficial del gobierno americano Benick Dunlap y el jockey Charles Landeth.

LOS QUE EMBARCARON

Por la Ruta de la Florida y en el Cuba embarcaron para los EE. UU. Roberto Pondra y señora, Vicente Pardo Suárez, Eva Acosta, Otelia López Gobel, Cristina López Gobel, Antero Vázquez, Clara Luz Durán, Lucianda García, Sara Llano, Dania Padilla, Frederick Pierie, Raymundo Otto y familia ,Charles Campbell y familia.

SUB-SECRETARIO DE AGRICULTURA

En el Mohawk y con objeto de pasar una breve temporada en la Habana, ha llegado Mr. Renich Denelaj Sub-Secretario de Agricultura de los EE. UU.

EL KUNGSHOLM

Este vapor sueco excursionista llegó de New York y escalas con un crecido número de pasajeros de los cuales algunos eran con destino a la Habana.

EL SEATRAIN HAVANA

De New Orleans llegó el Seatrain Havana, que trajo wagones con carga general.

LA PRINCESA DE BRAGANZA

Nuevamente visita la Habana la Princesa de Braganza, miembro de la familia real que fué de Portugal.

También viajan en el mencionado barco el Coronel Calhom, Mr. y Mrs. Longhorne, Fred Quiby, ejecutivo del Metreo Golwyn, George Robertson, preeminente político de Brooklyn, Mr. Robert L. Barronus editor del Judge Magazine.

200 MIEMBROS DE LOS ELKES

Viajan en este vapor un total de 200 miembros de los Elkes.

EL RELIANCE

Otro vapor excursionista llegado fué el alemán Reliance de la Hamburguesa Americana que trajo pasajeros para la Habana. En este vapor viajan Mr. y Mrs. Crane, Mr. T. Catlisle, vicepresidente del National City Bank, Mr. y Mrs. George Meyer, y Mr. y Mrs. O-Bourque todos del grupo Carlisle y quienes fueron cumplimentados por el señor Casas del National City Banck.

También viajan Henry Schroeder y señora quien organizó la excursión de los 100 Elks que van a bordo, Mr. William E. Sahrafft y señora de la Candy Store, Mr. Charles H. Valle, padre de Rudy Vallee

EL SANTA CECILIA

Hoy llegará el Santa Cecilia de la Grace Line de California, que trae carga general y pasajeros para la Habana y en tránsito para New York.

DOS PERSONALIDADES PERUANAS

Procedente de Valparaiso y escalas llegó el trasatlántico inglés Orcoma, que trajo carga general 16 pasajeros para la Habana y conduce carga y 110 pasajeros en tránsito para Europa, para donde seguirá viaje hoy al mediodía.

Entre los pasajeros en tránsito de este barco viajan dos distinguidas personalidades peruanas, el señor Pablo S. Mumbella Ministro del Perú ante la Santa Sede que va en compañía de su esposa, y quien pasó una temporada en su país. También va el Dr. Manuel Vicente Villarán ex Secretario de Estado, ex Rector de la Universidad de Lima y distinguido jurisconsulto, quien va a Europa con objeto de poder recuperar su salud un tanto quebrantada.

El Dr. Villarán al ser saludado por los periodistas, declaró que desde hace algún tiempo está totalmente retraido de la política militante de sus país, y por tanto, mostró deseos de no dar su opinión sobre los complicados asuntos de su patria.

CONSUL PERUANO

Para la Habana llegaron en este vapor el señor Bartolomé Canevares y señora, quien es cónsul del Perú en Norfolk, el Sr. Rolando Kaiser, el señor Pablo Gil y familia y el señor Henry H. Lorent y familia.

EL ORIENTE

El vapor americano Oriente de la Ward Line, llegó ayer tarde directo de New York, con varias horas de retraso, debido a un fuerte temporal que lo azotó al día siguiente de la salida de New York, pero afortunadamente ni el pasaje ni el buque sufrió novedad alguna.

En este vapor han llegado el señor Pedro Bacardí, el Vicecónsul cubano señor Rodolfo Betancourt, el señor Telesforo Casanovas y señora, Carlos Canellada, Isidro Rendueles los abogados americanos Allen B. Arliwal y señora y John J. Divier, el ingeniero Francis Farley, el banquero Víctor G. Paradise, los periodistas Thomas Carroll y Henry Tarantones y señora, el Barón húngaro Mr. Siluca y el Juez neoyorquino Hon. Archival.

NACIMIENTO

El día anterior de la llegada del Orcoma a la Habana, dió a luz la pasajera Carolina Pérez de Burgala, de nacionalidad, española, quien en unión de su esposo e hijos, viaja para España.

Al niño se le puso por nombre Carlos, y fué muy obsequiado por los pasajeros.

—Van en el Orcoma para Europa, 32 chinos que se dirigen a su país utilizando esa vía.

UN TOTAL DE 1616 PASAJEROS

Durante el día de ayer, en los 11 barcos de pasajeros llegados ayer y en los cuatro aviones donde llegaron 68 pasajeros, un total de 1616 viajeros.

UNA ARTISTA

En el Kungsholm y guardando incógnito, viajan dos artistas de cine, una de las cuales se nombra Josephine Floyd, que como su compañera trabajaron en la película Los Tres Mosqueteros, entre otras.

SALIDAS

Salieron ayer el Virginia para New York, el Cuba para Key West, el Habana, español para Veracruz, el Orizaba para Veracruz, el Mohawk para Miami, el Seatrain Havana para New York.

EL FLORIDA

De Tampa y Key West, llegó ayer tarde el vapor americano Florida, que trajo 118 pasajeros. Era esperado el señor Ramón Lorenzo y su hija que resultó lesionada en un accidente de automóvil en Tampa.

El señor Lorenzo, que es Gobernador rotario de Cuba tuvo que posponer su viaje hasta el próximo lunes.

Llegaron en el Florida:

Carlos Manuel Palma, Francisco Delgado, Raúl P. Falcón, Ramiro de la Riva, Paul J. Saunders, presidente de la Peninsular Occidental, Adolfo Otero, Rogelio Cabrera, Julio Macías, Dr. Sergio Herrera, Ana Rosa Robaina, John L. Stowers y señora, William Pullman, el pintor J. E. Parker, José A. Fernández, Jack Jorge Emiliano Rodríguez, Isidoro de Costa.

10 BOXEADORES AMATEURS

El último barco entrado anoche en puerto fué el de la Flota Blanca, Tivives, que procedía de Tela y que trajo 10 pasajeros para la Habana, y conduce cargamento de frutas y 50 pasajeros en tránsito para New Orleans.

En este vapor han llegado Ludovico Everhert y señora, Francisco Laitano, Josefina Bernard y Lupe Montes, estos tres últimos empleados de la Flota Blanca en la Agencia de Honduras, y señores Mario Quirós, José Alemany y José Cayetano Seva.

Entre los pasajeros en tránsito van 10 jóvenes, boxeadores amateurs de un colegio Católico de Chicago, quienes estuvieron celebrando encuentros pugilísticos en Panamá, con miembros del Ejército y de la Armada de los EE. UU. destacados en la Zona del Canal.

De 8 peleas efectuadas, cinco fueron ganadas por los amateurs, y el nombrado John Ginter, está en disposición de que con dos peleas más que gane, poder optar por el campeonato mundial de su peso, 118 libras.

GITANOS REEMBARCADOS

En el vapor La Perla, fueron reembarcados ayer para Panamá, Amborsio, Crispín y Magdalena Moreno, todos gitanos, que han sido declarados no deseables.

EL YACHT SEABORD

El yacht americano Seabord, salió ayer.

SUSCRIBASE AL
Diario de la Marina

No confíe en el tiempo
Y
Proteja su salud

con un
TRAJE o ABRIGO
DE

LANA LIGERA DE NOVEDAD DE LA COLECCION DE «THE FAIR»

Tenemos lanas más ligeras que seda. Esponjea el sudor. Mantiene el cuerpo seco y le protege de coger un resfriado.

TRAJES DE LANA ESTILOS DE SPORT, DESDE:
$3.75

ABRIGOS DE LANA, LISOS Y TWEEDS, DESDE:
$6.75

CADA TRAJE Y ABRIGO LE VENDEMOS HOY A MENOS DEL COSTO. VEA NUESTRA GRAN COLECCION EN

THE FAIR San Rafael 11

Liquidamos muchos artículos hechos y materiales en nuestra sucursal de MONTE 49

COMIDA - BAILE - RULETA
TABLE D'HOTE $3.00
Domingos populares $2.00 cubierto
..... NO ES NECESARIO TRAJE DE ETIQUETA .....
Orquesta Havana-Casino
La celebrada pareja de baile MAURICE y CORDOBA
---- Noche de gran animación y grato ambiente ----
Para reservaciones: Teléfonos: FO-7420, FO-7075, FO-7365

Crónica Habanera

(Viene de la página CINCO)

PRO ARTE MUSICAL

Exclusivamente para los socios de Pro Arte Musical, se representara hoy, a las cinco de la tarde, en el Auditorium, la simpática comedia en tres actos de los hermanos Quintero titulada «Pipiola».

Toman parte en la misma numerosos alumnos del cuadro de Declamación de dicha sociedad dirigidos por el señor Guillermo de Mancha.

La bella señorita Leopoldina de la Campa hace una magnífica creación del papel de «Pipiola».

He aquí el reparto de dicha obra:

Pipiola, Leopoldina de la Campa.
La Marquesa, Martha Azpiazo.
Nina Valdelara, Margarita Lecuona.
Marciana, María Gastón.
Otilia, Minin Abello.
Manolita, Sarah Galofre.
Alejandro, Miguel Liao.
Félix Pimentel, Luis Rodríguez Molina.
Mariano Aldaz, Ricardo Florit.
Jesús, Lilo Oyarzún.
Rómulo, Rafaél Annrich.
Un criado, René Silvio Castellanos.

LEOPOLDINA DE LA CAMPA

LA CARIDAD

Ayer por la tarde se efectuó el té y bridge-party de los viernes de moda en «La Caridad», la gran institución benéfica que patrocina un grupo de damas de la sociedad habanera.

La concurrencia llenó el simpático local de Prado 47, como acontece todos los viernes.

El gran éxito de estos días de moda puede apreciarse por los nombres de las señoras y señoritas que acuden todos los viernes a «La Caridad», donde se encuentran permanentemente expuestas las labores artísticas de los niños pobres asilados en diversas instituciones benéficas.

He aquí, por mesas, las personas que asistieron ayer:

Amelia Solberg de Hoskinson, Nena Armenteros de Figueras, Elisa M. de Torroella, Agustina F. de Magriñá.

Pilar Reboul de Fernández, Lolita Fernández de Velasco de Montalvo, Georgina Serpa de Arnoldson, María L. de Haro de Rojas.

Ofelia V. de García Comesaña, Obdulia Aguilera, Julia V. viuda de Cuadra, Matilde Cuadra de Aguilera.

Sara de la B. de Raymond, Emilia de la C. de Casanova, América Andricain de Carbonell, Margarita O. de Molino.

Nena Aguilera de Estévez, Estela Alonso de Nodarse, Bebita Alonso de Belt, Carmelina Laurrieta de Fondon.

María Teresa Esther de Pantin, Cuca Blanco viuda de Laurrieta, Raquel de los Reyes de Carrerá, María Martín de Pla.

Graciella Sánchez de Villada, Teté D. de Granados, Ela Aguiar de Delgado, Olga Carreras.

Mrs. F. Morris, Mrs. Ricardo García, Mrs. D. G. Sheard, Mrs. H. N. Stark.

Mrs. E. B. Hannan, Mrs. W. H. Graff, Mrs. R. B. Guijarro, Mrs. Ramón Díez.

María A. de Fareña, Lolita Hechavarría de Fernández Casas, Nena Vinent de Duque de Heredia, Meche Roig.

Mrs. Doris Grinda, Graciella de Sánchez Zayas, Esperanza Núñez de Martínez, Cheita Tagle de Alfonso.

María Luisa de Vidal, María Luisa Ruiz de Ortiz, Esther A. viuda de Varona, Josefina de León de Cuéllar.

Elida Coroalles de Morán, Conchita Valdivia de Santo Tomás, Floraida Fernández Rebull de Tolón, Margarita T. viuda de Altuzarra.

María Mello de Padrón, Guillermina G. de Alvarado, Carlota L. de Rodríguez, Ana L. I. de García.

Mrs. H. Guggenheim, Mrs. Martha Ashley, Rosita Sardiña de Mazorra, Margarita Iglesia de Desvernine, Eugenia Segrera de Sardiña, Elena Diago de Arellano.

FUNCIONES DE LA GUERRERO

Continúan los grandes llenos en el Teatro Payret, en las funciones de la magnífica compañía dramática española Guerrero Mendoza.

Ayer viernes, tarde y noche, asistió una numerosa y selecta concurrencia.

Hoy, en la función de por la tarde sube a escena la comedia dramática «El Rosario», adaptación escénica de la famosa novela de igual título realizada por la autora Florencia L. Barclay Abisson.

En la función de la noche, extraordinaria, irá el drama religioso fantástico en siete actos, en verso, original de Don José Zorrilla, Don Juan Tenorio».

La concurrencia de ayer era muy distinguida:

A continuación ofrecemos los nombres de algunas de las damas:

Señoras:

María Martín de Pla, María Antonia Calvo viuda de Morales, Dolores Morales de González del Valle, Josefina Vila de Sola.

Blanca Maruri de Hornedo.

Consuelo Sánchez de Colás.

Matilde Sellés de Fernández, Varelia Marcos de Azcanio, Rita María Alvarez Maruri de Somohano, Isabel Ariza de Villaverde.

María Radelat de Fontanills.

Sofía Barreras de Montalvo.

Esperanza Lasa de Montalvo.

María Teresa Herrera de Fontanalls, Mercedes Crusellas de Santeiro, Josefina de Vega de Posada, Conchita Fernández Mederos de Pla.

Esther Herrera de González del Valle.

Amelia Hierro de González.

Teté Robelín, Carmen Gómez de Anaya, Bebé Deschapelles de Rodríguez Molina, Lolita de la Vega de Maruri, María Franca de Rodríguez.

Cuca Saaverio.

Rosita Perdomo de del Valle.

María del Carmen Alonso de Abela, Luisa Estrada de Fernández, Carito Crews de Quijano, Pilar de la Concepción viuda de Fernández.

Julita Pla.

María Ojea.

Señoritas:

Alicia Ruz, Estelita Santeiro, Charito Ortiz, María Herminia Alvarado, Mercedes Argüelles, Graciella González del Valle, Berta, Ana y Teresita Morell.

Alicia Pedroso.

Margarita Zayas.

María Du-Quesne, Mercy Gaston, Hortensia de Cárdenas, Aguedita Demestre, Nená Ferrer, Lolita González del Valle.

Elena y Hortensia Montalvo.

Lolita Vidal Lage.

Lydia Pla, Raquel Anaya, María Gómez, Tanny y Nenetica García Longa, Gloria y Pilar Rodríguez Franca.

María Antonia Morales.

Teté Suárez.

Tanny y Nenetica García Longa, Juanitica Deschapelles, Ada y Graciella de Blanck, Margot Lora.

Mercy Gaston.

Martha de Castro.

Rosina Guastella, Josefina y Pilar Lombillo, Fefita de Sola, Otilia Ruz, Marta y Mirian Betancourt, Ana María Bravo, Carola Panerai, Mayita Juncadella.

Josefina y Carmen de la Guardia, Bebé Torroella, Hortensia Zubizarreta, Nenina y Caridad Rosales, Lolita Guiral, Lucecita Rodríguez García, Nena Varona, Angelita Guilló.

RAFAEL FERNANDEZ RUENES

En el último número de la conocida y prestigiosa revista «Blanco y Negro», de Madrid, viene un interesante «Reportaje a Través del Atlántico», como titula su información la distinguida escritora Matilde Bas.

Esta información se refiere a un distinguido ingeniero cubano que ha hecho una especialización del peritaje sobre documentos falsos o dudosos: el estimado amigo Rafael Fernández Ruenes.

El joven ingeniero civil y arquitecto, cuyos trabajos son bien conocidos en Cuba donde ha introducido métodos novísimos y científicos, y cuyas investigaciones sagaces lo han hecho triunfar descorriendo en múltiples ocasiones el velo misterioso con que se encubren los falsificadores y anonimistas, contesta en «Blanco y Negro» un cuestionario en forma de interview que comenta, encomiásticamente para la personalidad destacada de nuestro compatriota, la autora del reportaje.

Fernández Ruenes es además un compañero en la prensa, habiendo colaborado en periódicos y revistas; recientemente vió la luz en «Orbe» un interesante trabajo suyo.

HOTEL ALMENDARES

Como todos los domingos, constituirá el acontecimiento social del día, el «te dance» mañana en el Hotel Almendares.

La bellísima terraza se verá concurrida y animada con la presencia de nuestras principales familias.

Amenizará el baile la orquesta del profesor Maya.

Según nos comunica el señor Enrique Duque Estrada, administrador del hotel, ha iniciado las tardes de cocktail que anunciamos ayer, amenizadas por un trío musical.

La música durante la comida de los miércoles de moda comenzará desde las ocho de la noche, por la orquesta de Maya, y el cubierto sólo costará $2.50.

Edel FARRES

Café El que sabe tomarlo, está en el secreto, sabe que
EL MEJOR CAFE
es el de
LA FLOR DE TIBES S.A
REINA 37 • TELEFONOS A-3820 / M-7623

Hay que poner el dedo en la llaga...

Hay que comprar calidad insuperable. Novedades en todo. Precios increibles. en

El Número 15

Todo a 98 ctvs.

NUNCA HUBO VENTA TAN FABULOSA

ACUDAN PRONTO PARA ADQUIRIR LO MEJOR

Esta venta es amenizada a diario por la genuina Orquesta de CORMAN

Sintonice nuestros conciertos de Radio en 1070 Kc. Estación C M C B LA METROPOLITANA

MONTE 15, frente a PRADO
ALMACENES
EL NUMERO 15

CAMBIO ESTA CASA

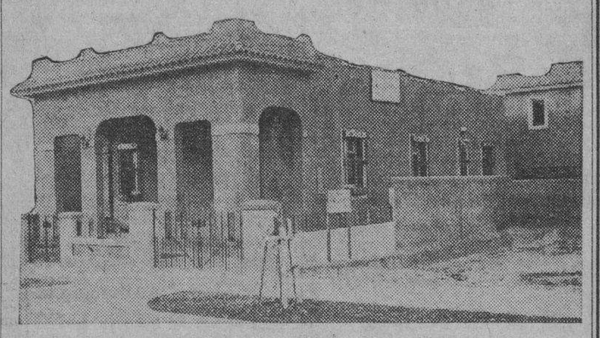

Situada en la calle Ocho entre A y B del Reparto Benítez, en las Alturas de Columbia, al lado del Colegio de Belén, a dos cuadras de la línea y una de la Calzada. Se compone de jardín portal, sala, comedor, tres habitaciones, baño intercalado, pantry y cocina, garage en cuerpo aparte, cuarto y servicios de criados, patios laterales y traspatio.

Se desea cambiar por casa de dos plantas independientes en la Habana, o dos casas pequeñas.

Informes en O'Reilly No. 40
TELEFONO M-7058

METROLOGIA UNIVERSAL

(Las pesas, medidas y monedas de todo el mundo civilizado)

por el
Doctor Isidro Pérez Martínez

LA OBRA MAS COMPLETA QUE SOBRE ESTA MATERIA SE HA PUBLICADO EN ESPAÑOL. De gran utilidad para los profesionales, industriales, agricultures y comerciantes en general.

Con esta obra pueden resolverse cuantas dificultades se presenten relacionadas con las **medidas del campo, vasijas, maderas, arqueo de buques, etc.,** así como para saber la equivalencia de cualquier pesa, medida o moneda en el sistema métrico decimal.

Contiene también la Legislación existente en Cuba sobre estas materias; unas ligeras nociones de Agrimensura general y cubana y Tablas para la liquidación de sueldos y jornales.

1 tomo en 4o. de 560 páginas con ilustraciones, tela .. .. $ 3.50

DICCIONARIO ENCICLOPEDICO ABREVIADO
Una maravilla de modernidad, autoridad y belleza gráfica.
Obra siempre util a todo el mundo

Un diccionario de la lengua que contiene todo el léxico del de la Academia Española; la equivalencia de las voces principales en inglés, francés, alemán e italiano; americanismos; vocablos técnicos; biografías extensas y modernas; datos geográficos perfectamente confrontados relacionados con todas las poblaciones más importantes del mundo.

La ilustración, que es un complemento muy importante en esta clase de obras, ha sido cuidadosamente seleccionada, reproduciendo obras de Arte, planos, mapas, aspectos de poblaciones, retratos, animales, etc., conteniendo también varias láminas a todo color iguales a las obras del mayor precio.

Toda la obra secompone de 3 gruesos tomos conteniendo 130.000 artículos; 4.500.000 palabras; 30 millones de letras; 10.000 ilustraciones; 150 láminas a todo color, encuadernados en tela .. $.36.00

Damos grandes facilidades de pago para esta importante obra.

DICTAMENES DE DON ANTONIO MAURA
recopilados por los

doctores Miguel Maura y Gamazo y José Romero y Valenzuela.

Acaba de ponerse a la venta el volumen 7o. y último de esta admirable obra en la que se encuentra reasumida la mayor parte de la labor jurídica de uno de los más grandes jurisconsultos españoles contemporáneos, constituyendo un extenso tratado de casos prácticos de Derecho Civil que pueden reportar una gran utilidad a los señores abogados.

Precio de los 7 tomos en 4o. encuadernados en pasta .. .. $ 40.50
Neto .. .. $ 32.50

También en esta obra damos grandes facilidades de pago.

LA OFICINA DE FARMACIA ESPAÑOLA SEGUN DORVAULT
Suplemento de 1932

Anuario farmacéutico-médico redactado en presencia de los Formularios, Revistas y Obras más modernas publicadas en España y en el extranjero, por el doctor José Ma. Loredo.

1 tomo en 4o. encuadernado en media pasta: $ 2.60. Neto $ 2.00

La Moderna Poesia
Pi y Margall 135
Apartado 605

Librería Cervantes
Ave. de Italia 62
Apartado 1115

M.E.C.D. 2016

Su salud
depende del perfecto funcionamiento de sus riñones.
Tome
Poland Water
El Agua Mineral Natural de fama universal
Pídala en los Hoteles Restaurants, Droguerías y Tiendas de Víveres Finos
Distribuidores:
J. Gallarreta y Cía., S. en C.
Mercaderes 13, Habana

40 AÑOS DE ÉXITO
VINO-LEGÍTIMO
PEPTONA-BARNET
FERROFOSFATADO
3 Copitas alimentan más que 100 gramos CARNE FRESCA
Todo se asimila pronto sin digerir, descansa el estómago y el hígado
PREPARADO POR:
Droguería "Sarrá" - La Mayo

FARMACIA DROGUERIA DE "JOHNSON"
DE TURNO LOS LUNES
Obispo No. 30 TELEFONO-A-2129.

LA MAYOR
35 EDIFICIOS
700 EMPLEADOS
SARRÁ
DROGUERIA
ABIERTA TODOS LOS DIAS
TODA LA NOCHE LOS MARTES
A-8026 A-8041

Farmacias de Turno

SABADO

HABANA

Ave de Italia Número 129	A-2171
Zenea y Perseverancia M-3202	M-7971
Padre Varela número 117	M-4659
Plácido 4 (antes Bernaza) esq. a Obispo.	A-1235
Paula No 53	M-5462
Gral. Carrillo y Aramburu	U-6902
Gral Aranguren y Condesa	M-4516
Máximo Gómez 363 esquina a Matadero	M-4735
Zenea y Raimundo Cabrera	M-4634
Salud y Lealtad	M-5440
Finlay 116 entre Oquendo y M. Gonzalez.	U-6712
Ave de Menocal y General Carrillo U-6890	U-6836
Gral. Aranguren y General Aguirre	M-4540
Máximo Gómez No 412	M-5371
Merced y Picota	M-8787
Aguila y Vives	M-4379
Ave de la República número 265	U-6822
Ave de Menocal número 72	U-6741
Padre Varela No 19	U-6855
Esperanza No 57	M-4034
Crespo y Refugio	M-4688
Máximo Gómez 128 esquina a Figura	M-8076
Ricla y San Ignacio	M-4710
Hospital y Jovellar	U-6630
Luz y Compostela	M-1900
Padre Varela 98	M-6657
Ave de Menocal número 42	
Oquendo y Victor Muñoz	U-6803
Cárdenas No 55 A-2633	M-4501
Gervasio y Maloja	M-5155
Paseo de Martí número 104 M-8883	M-6463
San José y Lealtad	A-9966
Aguila 154	M-6667

VEDADO

Zapata entre A. y B F-6065	F-1365
Ave Gral. Machado 500 esquina a 22 F-6164	F-2885
Calle 12 y 21	F-6172
Calle 5 No 40	F-5872
Ave de Wilson No 20.	F-6224
Calle 23 número 398 esquina a 4	F-6180

VIBORA

10 de Octubre y Avenida de Acosta	I-1179
10 de Octubre y Estrada Palma I-7756	I-7716
Dolores y 15 Reparto Lawton	X-2053
Santa Catalina No 61	X-2317

JESUS DEL MONTE Y SANTOS SUAREZ

10 de Octubre No 367.	I-1492
Juan Delgado y Libertad	I-3536
10 de Octubre No 130	M-5303
Juan Bruno Zayas y Lacret. I-2727	I-2328
10 de Octubre No 267	I-7795

LUYANO

Cueto y Municipio	X-3048
16 y Pocita	X-2234
Ulacia y Carretera de Güines	X-2289
Fernández de Castro número 121	I-7452

CERRO

Calzada del Cerro número 815	I-7372
Moreno 40 letra B.	I-7410
Calzada del Cerro número 891	I-7342
Florencia y San Quintín	I-7585

NOTA.— Este grupo deberá prestar el servicio público todo el día y la noche de los Domingos y Fiesta y Duelo Nacional siguientes: Enero 15 y 28; Febrero 26; Abril 9; Mayo 20 y 21, Julio 2; Agosto 13; Septiembre 24; Noviembre 5; Diciembre 17.

HABANERAS

LA MODA ACTUAL

NUEVAS TELAS

Es sabido que la novedad para las telas de verano serán los estampados, aunque hay cierta restricción en el método de emplearlas. Las grandes casas las combinan con telas de un sólo color de modo más sutil, en vez de unir simplemente la tela lisa y la estampada en el traje y abrigo.

Muchos de los modelos de **Jean Patou**, tienen curiosas incrustaciones en forma de corset de crépe estampado en dibujos geométricos o de **toulard** combinado con tela de lana azul oscuro. El abrigo puede forrarse de la tela estampada y así reunir un conjunto alegre y elegante.

Los dibujos rectangulares son los favoritos de este **couturier** formando bonitos contrastes con los estampados en azul y blanco o rojo y blanco. Las telas de ovalitos también siguen de moda en esta y en otras casas. Hay algunas que hacen el efecto de ovalitos hasta que vistos detenidamente demuestran que son figuras de estrellitas o pequeñas lunitas o corazones formados de líneas unidas.

Chanel acentúa el uso de estos dibujos que emplea hoy en día y que son bellas creaciones hechas por su casa. Entre sus más bonitos dibujos está una estrella de ocho puntas, unos anillos entrelazados, y otros diminutos motivos imitando plumas o cosas parecidas que se estampan en colores haciendo contraste sobre un fondo de color entero.

DETALLES DE BUEN GUSTO

La persona dotada de distinción moral no murmura ni le gusta que los demás lo hagan en su presencia. Deja para la gente vulgar los chismes y las críticas, porque sabe que esos inventos denotan pequeñez de alma, mezquindad de carácter y una educación defectuosa.

Ninguna mujer inteligente pierde su tiempo en oír comentarios sobre boberías del prójimo. Las que son prudentes, se guardan sus opiniones para sí mismas, siendo muy mala costumbre el tratar de enterarse de los actos ajenos.

No quiero hablar de los resultados de algunas murmuraciones que a veces se hacen por el afán de hablar algo de interés, y que falsas o verdaderas, se propagan, cuando a veces son resultado de rencores, envidias o cualquier otro mal sentimiento.

Dejo a la conciencia de cada cual esos actos repugnantes que aunque causan algún daño siempre, debían acostumbrarlas a pensar mucho antes de decirlas y evitarían, en fin, que las personas de talento y de buen natural que las oiga, formen mala opinión de ellas.

DEBERES PARA EL AMA DE CASA

Por muy desagradable que resulte a veces, es la señora de la casa a la que le toca preparar el **menú** que ha de servirse en una comida donde se va a tener varios invitados. Aunque se tenga un buen jefe de cocina siempre debe hacerse algo especial en honor de las personas que hemos convidado.

Al hacer el **menú** debemos pensar en un plato fuerte mientras que los otros pueden ser variados, entre los vegetales, ensaladas, frutas... También debe ser encargado por la señora de la casa el postre que ha de hacerse, así como la fruta que se servirá antes de la comida.

El menú se compondrá solamente de cinco platos.

Los almuerzos deben ser más breves que las comidas, pero no menos sustanciosos, cuidando de servir un plato frío en los días de calor.

No se deben buscar rarezas en el **menú**» estos platos difíciles han tenido un efecto desastroso, pues regularmente nunca quedan sabrosos. Las pastas con que van preparados esos platos resultan siempre que le cambian el sabor a la comida, además de ser de muy poco gusto el hacer alardes de platos aparatosos.

Hay cocineros que presentan el **aspic** de **foie-gras** dentro de un gran block de hielo, otros hacen combinaciones de fuego ante los comensales. Todos estos detalles están muy bien en un restaurant de lujo, pero no en una casa de familia donde la elegante sencillez debe reinar siempre, aunque la comida sea de etiqueta.

COMPLEMENTOS DE LA TOILETTE

Las cintas constituyen hoy en día uno de los adornos de la **toilette** o de las fruslerías femeninas.

Realmente son seductoras, adornando cualquier traje llegando al colmo de lo agradable cuando sabemos combinar los colores.

Los nobles del reinado de Luis Trece hicieron en sus trajes verdadero abuso de cintas, tanto al menos como de encajes, plumas y bordados.

Tal vez nosotras lleguemos a usarlas tanto como en esa época, aunque por el momento la vemos en alguna ropa interior y en los cinturones con lazos a un lado de la cintura.

La moda de las cintas varía hasta lo infinito, tanto en calidad como en colorido, escogiéndose las de colores fuertes para combinar con el del traje, formando de ese modo bonitos contrastes.

HOY

Hoy que siento la ruda fatiga del camino,
hastiado de la vida y hundido en mi derrota
yo marcho por mi senda fatal, como un idiota
rimando la infinita crueldad de mi destino.

Con mis hondos quebrantos, errante peregrino,
hoy que sé de las cosas la amarga realidad,
yo voy vencido y triste, cabizbajo y mohino
eternamente en brazos de la fatalidad.

Y comprendo lo absurdo de esta existencia mía,
sin fe y sin esperanzas, ni un poco de alegría,
nada que justifique mi razón de existir...

Estos hondos dolores y este afán de suicida,
y la eterna comedia de arrastrar por la vida
¡este enorme fastidio de tener que vivir!

Eduardo Pintado C.

MENU DEL DIA

Almuerzo	Comida
Cup de frutas.	Grape fruit.
Huevos en acemitas.	Puré de fríjoles.
Arroz blanco. Platanitos.	Frituras de camarones.
Albóndigas de puerco.	Tamal en cazuela.
Yuca con mojo agrio.	Lengua a la Marinera.
Ensalada de col y papas.	Ensalada de tomates.
Sopa borracha.	Pastel de guayaba.

RECETAS DE COCINA

Langosta con chocolate

Se salcochan dos langostas y se les saca el cristal, partiéndolas en ruedas. Se hace un sofrito con dos cebollas, dos dientes de ajo, un ají dulce pasado todo por la maquinita, en aceite, sazonándolo con sal, pimienta y vino Jerez. Se rehoga en ese sofrito las langostas durante diez minutos, cuajando la salsa con una onza de chocolate rallado y dejándolo al fuego hasta que ésta se espese.

M. R. de FONTANILLS

LA MISA Y LA VERBENA DE LA ASOC. CANARIA

Para mañana, a las nueve de la mañana, se encuentra anunciado un acto en la Casa de Salud «Nuestra Señora de la Candelaria», por cuyo motivo se verá muy concurrido el magnífico Sanatorio de la Asociación Canaria.

A primera hora se celebrará una misa ante el altar de la Virgen de la Candelaria, patrona de las Islas Canarias, y seguidamente visitarán un numeroso grupo de señoritas todos los departamentos de la Casa de Salud con el fin de conocerlo, las cuales serán obsequiadas con regalos que se han hecho por distintas casas comerciales de esta Ciudad.

Asistirán todos los componentes del Comité Ejecutivo, de las distintas Secciones y socios y asociadas con sus respectivas familias.

UNA GRAN FIESTA DEL «CLUB GIJONES»

Su Presidente, nuestro muy querido amigo, Manuel Iñiesta, Alvarez, en carta atenta nos invita al gran almuerzo que celebrarán todos los gijoneses de este club, mañana domingo día 12 del actual, a las 1 p. m. en el «Cerro Moderno». Para esta fiesta reina entre los bien queridos «playos» un bello y fraternal entusiasmo.

Presidirá la Farola de Gijon, que alumbra a la mar salada.

LA VERBENA DE ESTA NOCHE

Esta noche tendrá efecto la gran Verbena de la Candelaria, que durante muchos días viene anunciando la Asociación Canaria.

Dado el entusiasmo que existe se verá la casa de los canarios muy concurrida.

La orquesta de Belisario López, el jazz band de los Hermanos Martínez y el sexteto Sonora Matancera, son los encargados de desarrollar un magnífico programa musical.

DE TURNO HOY
SULFO - ZINC
DAUDEN
Alivia y Cura
Enfermedades de la Piel
Farmacia: Doctora Dauden.
10 DE OCTUBRE 130. — M-5303

SERA DE 37 MILLONES DE PESOS EL PRESUPUESTO, SEGUN DICE LA COMISION

El sueldo mayor que percibirán los funcionarios del Estado, será de trescientos pesos. Los ingresos en el primer semestre del año económico actual ascendieron a dieciocho millones

(NOTICIAS DE LA SECRETARIA DE HACIENDA)

Las noticias dadas ayer por el Secretario de Hacienda, docto Octavio Averhoff, a los repórters de la prensa diaria habanera, tienen un carácter definitivo en cuanto a la ascendencia precisa del presupuesto de gastos de la República, en el año económico de 1933 a 1934.

A este respecto manifestó el doctor Averhoff, que la Comisión Presupuestal que funciona en el edificio de la Secretaría de Hacienda, estaba terminando el trabajo que se le había confiado por el Gobierno, para tener una base cierta de nivelación de los presupuestos. Dijo, que los egresos se han fijado en la suma de 37 millones de pesos, en atención a que los ingresos en el primer semestre del ejercicio económico actual, ascendieron a 18 millones de pesos, y nada hace suponer que la recaudación sea menor a partir del primero de julio entrante, en que deberá estar en vigor el nuevo presupuesto.

Expuso el Secretario de Hacienda, que eran algo exageradas las noticias que se publicaban por algunos periódicos, con respecto a contrabandos de mercancías, tales como arroz y azúcar, a través de la Carretera Central, aunque reconoció que dentro de los límites de las provincias de la Habana y Santa Clara, se habían ocupado cargamentos de tales artículos, que eran conducidos sin el amparo del pago de los impuestos debidos.

El impuesto de consumo interior sobre el azúcar, dijo el doctor Averhoff, debía de producir, según los cálculos hechos al instituirse, sobre millón y medio de pesos. No obstante eso, en el primer semestre del año económico en curso, sólo produjo 137 mil pesos.

LOS SUELDOS

La Comisión Presupuestal, según las declaraciones del jefe de la hacienda nacional, ha hecho una escala de sueldos uniformes para todas las dependencias del Estado El sueldo mayor, el de los Secretarios de Despacho, en el próximo presupuesto, será de 300 pesos mensuales. Gastos de representación los habrá si los ingresos lo permiten.

Finalmente dijo el doctor Averhoff, que se ha llevado a la sanción del presidente de la Republica, el Reglamento que regula el cobro del impuesto sobre el consumo interior del azúcar, a base de un centavo por libra, y que ya se está cobrando desde hace meses.

LA DEUDA EXTRANJERA

La Hacienda Nacional hizo ayer las situaciones de fondos correspondientes para atenciones de la deuda exterior o extranjera: 85 mil pesos a la Casa Speyer, de New York, amortizaciones del empréstito de los 35 millones de pesos; y $50.125.00, a la Casa P. Morgan, de New York, por intereses y amortizaciones del empréstito de los 10 millones de pesos.

COMENZO LA INSPECCION

La Dirección del Fondo Especial de Obras Públicas, a cargo del ingeniero señor Montoulier, ha dado cuenta al Secretario de Hacienda, de que ayer comenzaron las inspecciones a los municipios del interior de la República, donde cesarán los alcaldes en 24 de este mes de febrero, para comprobar la corrección o no de las operaciones efectuadas en el cobro del impuesto de transporte terrestre, correspondientes al segundo semestre del ejercicio que decursa.

Un tribunal americano, reunido en el Hotel Nacional para conocer de la demanda hecha por un cubano

Un obrero cubano, lesionado en Boston, reclara $50,000. Seguirá el juicio oral en Boston, E. U.

Con la sesión celebrada ayer por el tribunal norteamericano que se reunió en esta capital para tomar declaraciones acerca de la reclamación por perjuicios entablada por Eutemio Falla, de Cuba, contra la New York, New Haven y Hartford Railway y la Boston Terminal Company, ha quedado terminado en Cuba la misión del magistrado americano.

Eutimio Falla, ciudadano cubano, sufrió la fractura de una pierna a causa de un accidente del trabajo en la Terminal sur de Boston, hace dos años y reclamó la suma de 50 mil pesos.

Ayer el tribunal norteamericano celebró sesión a las diez de la mañana, en el Hotel Nacional, sin interrupción, hasta las 5.30 de la tarde, compareciendo el doctor Rafael Nogueiras, de la Clínica Bustamante, quien confirmó la gravedad de la lesión sufrida por Falla, así como el doctor Albert Inclán, que lo operó.

Sólo resta la declaración de Falla y se espera la haga hoy. Inmediatamente después, el magistrado George E. Mears, designado en comisión especial por el tribunal federal del distrito de Massachusetts, suspenderá las sesiones, las cuales continuarán en Boston.

El juicio oral de esta causa se reanudará en Boston, desfilando ante el tribunal los testigos de cargo y de defensa, residentes en dicha ciudad. Tan pronto como el abogado defensor informe, el magistrado Mears dictará el veredicto, contra el cual podrá apelar cualquiera de las partes por cuanto tienen el derecho a pedir que se haga por medio de un jurado.

Representa a Falla el abogado Edward C. Proctor y a las compañías John M. Gibbons, de New York, y Robert E. Montgomery, de Boston.

Un empleado de Obras Públicas fué arrollado

Sufrió lesiones graves. Irá un hombre a la cárcel por robar 55 cts. Un niño fué arrollado

Santiago Ponce Morán, vecino de Cruz del Padre, 32, empleado de la recogida de basura, sufrió graves lesiones diseminadas por el cuerpo, al ser comprimido contra el camión número 18 de Obras Públicas, por el tranvía 410 de la línea Lawton-Parque Central, que manejaba el motorista 2772 Mario Lubián, que fué detenido y puesto en libertad, por estimarse casual el hecho que tuvo lugar en la barriada de la Víbora.

POR 55 CENTAVOS UN HOMBRE IRA A LA CARCEL

Después de despojar a un transeunte de dicha suma, lo atacó con una navaja, hiriéndolo de gravedad

Días pasados, un individuo fué asaltado y despojado de la suma de 55 centavos, siendo atacado por el desconocido con una navaja, ocasionándole dos heridas de carácter grave.

Practicadas las oportunas investigaciones fué arrestado el autor, que dijo nombrarse Emilio Rodríguez Barrios, el que en la mañana de ayer fué procesado por el juez de Instrucción de la Sección Cuarta, con exclusión de fianza, por un delito de asalto y robo y lesiones graves.

MENOR COMPRIMIDO POR UN OMNIBUS

Le ocasionó lesiones de carácter grave

El menor Luis Lamadrid Pérez, de diez años de edad y vecino de San José, 127, sufrió graves lesiones diseminadas por el cuerpo, al ser comprimido contra la pared de la esquina de Neptuno y Soledad por el ómnibus 4695 de la empresa Omnibus de la Habana, que conducía el chofer Francisco González Omevecino de Puentes Grandes, 37, quien fué detenido y puesto en libertad por el juez de Instrucción de la Sección Cuarta, que conoció del hecho.

Un dependiente robaba porque no le pagaban

Había sustraído trescientos pesos en combinación con un hermano. Ambos detenidos

Los Expertos Rull y Vila, procedieron a la detención de los hermanos Ramón y Antonio Fernández García, de 28 y 38 años de edad respectivamente, siendo el primero dependiente de la bodega situada en Ayesterán 35 y el segundo vecino de Vives 157, por acusarlos de un delito de estafa, el encargado de dicha bodega Modesto Oliveros Peicoa.

Manifestó a los Expertos Oliveros, que el dependiente Ramón desde hacía unos diez días le venía sustrayendo del cajón de la venta diaria, dinero, el que entregaba a su hermano Antonio, ascendiendo lo estafado a la suma de 300 pesos.

Con ese motivo los citados vigilantes, marcaron con una lima, dos pesos plata, los que dejaron en el cajón, ocultándose ellos convenientemente en espera de que llegara Antonio al establecimiento.

Minutos después, se personó Antonio en la bodega, tomando un periódico para leerlo y a los pocos segundos, su hermano Ramón, cogió los dos pesos, entregándoselos a aquél.

Los vigilantes acto seguido procedieron a la detención de los acusados, ocupándosele a Antonio el dinero contramarcado.

Ambos manifestaron que todo eso era una venganza de Oliveros, porque se niega pagarle a Ramón 200 pesos, que le adeuda por concepto de sueldo.

Los hermanos ingresaron en el Vivac.

ENCARCELADO EL BRIGADA QUE MATO A UN RECLUSO

El doctor Saladrigas, Juez de Instrucción de la Sección Cuarta, tomó declaración al brigada Filomeno Pérez, en la causa que instruye por la muerte del penado Francisco Peña Pupo, contra el cual disparó cuando se dió a la fuga, en ocasión de estar trabajando con otros penados en los fosos de la Cárcel.

Informó el brigada Hernández, que al darse cuenta de que dicho penado emprendió la fuga, como no se detuviera a sus voces de alto, le hizo fuego con el rifle que portaba, siendo alcanzado por los proyectiles, que lo privaron de la vida.

SOCIEDADES ESPAÑOLAS

NUEVOS MEDICOS DEL SANATORIO C. CASTELLANO

Tomaron posesión ayer por la mañana, cambiándose discursos de felicitación y cordialidad

Ayer por la mañana, como consecuencia del pacto firmado entre el Presidente y Directivos de la Comisión Ejecutiva de la Federación Médica de Cuba, y el Presidente y Directivos del «Centro Castellano», se celebró en el Sanatorio «Santa Teresa de Jesús», del citado Centro, un acto todo cordialidad y fraternidad entre los de la Federación y los Castellanos, que culminó en la toma de posesión del nuevo Cuerpo Facultativo, que ayer inició sus tareas en dicho Sanatorio.

Lo integrán: el Director Dr. Eugenio Torroella, como Cirujano; el Sub Director Dr. Manuel Ampudia González, como Especialista de las enfermedades pulmonares, que tendrá a su cargo el pabellón «Manuel Rabanal»; el Dr. Ortelio M. Fortún, Médico de visita del pabellón «Daniel Pellón»; el Dr. Mario Villegas, Médico de Visita del pabellón «Felipe Fernández»; el Dr. Oscar Nodarse, como Jefe de Laboratorio; el Dr. Pedro Sánchez Pessino, como Radiólogo; el Dr. Horacio Abascal, como Especialista de Piel y Sífilis; el Dr. René Smith Leal, como Auxiliar de Cirugía; el Dr. Francisco Blanco Armendarias, como anestesista; el Dr. Enrique Cuéllar del Río, como oculista; el Dr. Servando Fernández, como especialista de garganta, nariz y oídos; el Dr. Ricardo Cuervo, como especialista de enfermedades del corazón; el Dr. Julio Ortiz Pérez, como ginecólogo y partos; como médicos internos Doctores Ignacio Márquez, Pedro M. León, J. Amigó Arnaiz, y Eusebio Soriano; como médicos del servicio a domicilio los doctores: Eusebio Soriano; como médicos del servicio a domicilio los doctores Eusebio Lorenzo, Miguel B. Estrada, Leopoldo Pérez Rojas, Armando de la Torre, R. Cuervo y Blanco; como especialista de enfermedades mentales el doctor Perfecto Suárez; como especialista de enfermedades del estómago, el Dr. Ismael Angulo; como medicina general, los doctores Enrique Anglés, Guillermo Lage y Reinaldo Lima.

Continúa al frente de la administración del Sanatorio el señor Benigno Cimadevilla y todos los empleados a sus órdenes.

En representación del Centro asistieron al acto: el Presidente señor Alejandro Villada, el Presidente en funciones, señor Marino Belmonte; el Vicepresidente señor Filemón Carmona, el Presidente de Sanidad señor Facundo Martín Calle; el Presidente de Propaganda, señor Lorenzo de Toro y Toro, el Presidente de Instrucción, señor Fernando Santiago, el Presidente de Recreo y Adorno, señor Pedro Barreda Gutiérre; el Secretario General señor Constantino Gutiérrez; casi todos los señores Vocales de la Directiva, y un numeroso grupo de asociados.

Terminado el acto, en el salón de la Administración se ofreció a todos los concurrentes unos tabacos y una copa de champagne y pronunciaron breves, elocuentes y cordiales discursos el Dr. Angel A. Aballí, en representación de la Federación y el Presidente electo del Centro Castellano señor Alejandro Villada Valdaliso; discursos que fueron aplaudidos por todos los que a la hora cordial asistieron.

LA VERBENA RUSA EN EL PALACIO DE VILLALBA

Hoy sábado, 11 de Febrero con la cooperación de las afamadas orquestas de Antonio María Romeu, el Jazz Band de los Diplomáticos de Pego, y gran Septeto Invasora Habanera, los salones lucirán una magnífica iluminación rusa. Se prepara por la Comisión una cantina típic rusa con te de Samovar. Todas las personas que asistan a esta atrayente Verbena serán obsequiadas con unos preciosos gorros rusos. Esta fiesta por el embullo que ha despertado entre la juventud bailadora será un éxito. Bailadores: en el Palacio de Villalba pasarán en la noche del sábado, una noche de alegría: verán algo en ese baile que la juventud bailadora no ha visto en fiesta alguna. El precio para la fiesta: damas gratis y caballeros una pequeña guardarropía.

UN ABOGADO Y NOTARIO ES VEJADO E INSULTADO

En la Policía Judicial denunció el doctor Raúl Valdés Fauley, abogado y notario de esta capital y vecino de 18 entre Quinta y Séptima en el reparto Miramar, que diariamente es insultado y vejado por un individuo, que él desconoce, lo que realiza por medio del teléfono M-8062, que el denunciante tiene instalado en su bufete.

VINO Y JARABE
DE
DUSART
al Lactofosfato de Cal

El JARABE DE DUSART se prescribe a las nodrizas durante la lactancia, a los niños para fortalecerlos y desarrollarlos, así como EL VINO DE DUSART se receta en la Anemia, colores pálidos de las jóvenes, y a las madres durante el embarazo
PARIS, 8, rue Vivienne
Y EN TODAS LAS FARMACIAS

JUNTAS DIRECTIVAS

JUVENTUD DE BALEIRA: Celebrará Junta Directiva, hoy, día once del actual, a las ocho y media de la noche, en el Centro Gallego.

ASOCIACION DE LANGREANOS: celebrarán hoy Junta Directiva, a las 8 y media de la noche, en el Centro Asturiano.

CHANTADA CARBALLEDO Y SUS COMARCAS: celebrara Junta Directiva, hoy sábado día 11 del actual, a las 9 de la noche, en el Centro Gallego.

DEL HOMENAJE QUE TRIBUTARA ASOC. CANARIA

Será en honor del Dr. Chomat, Director del Sanatorio y se adhieren numerosos asociados

Resuelto por el Comité Ejecutivo de la Asociación Canaria, homenajear con un gran banquete al ilustre Director de la Casa de Salud, doctor Roberto Chomat, Cirujano de alta nota.

Este homenaje al doctor Chomat, lo ha determinado, además de su ejecutoria brillantísima al frente de los Servicios Médicos de la Quinta «Nuestra Señora de la Candelaria el último éxito, resonante y lisonjero que ha obtenido, al realizar una arriesgadísima operación quirúrgica al querido Secretario-Contador de la Asociación Canaria, señor Germán Rodríguez, quien en menos de dos semanas, ya se encuentra en estado de convalecencia, abandonando ya el lecho, tomando alimentos y reponiéndose un tanto de la operación quirúrgica sufrida, y podemos decir que completamente curado, después de diez o doce años de continuos padecimientos del estómago, sin haber podido lograr siquiera una ligera mejoría.

Con casos como éste y no con la cohetería tan usada en casos análogos, es como se demuestra si un profesional resulta un valor positivo y si por acaso fuera poco, aparte de su brillante labor como cirujano experto, el doctor Chomat por sus desvelos y atenciones para con sus enfermos y los que están bajo los cuidados del resto de los facultativos, bien ganado tiene este homenaje merecido que la Colonia Canaria le ha de ofrecer durante el presente mes, dando así oportunidad a que asista a dicho banquete, el propio señor Germán Rodríguez Gómez, quien dentro de pocos días será dado de alta y completamente curado en el Sanatorio Modelo de la Asociación Canaria.

El señor Pedro Delgado, desea hacer saber, que las adhesiones a este homenaje se reciben en la Secretaría General de la Asociación Canaria o en la Casa de Salud y desea hacer constar el propósito que tiene de llevar a cabo este homenaje el viernes 24 de Febrero en uno de los principales restaurants de La Habana, al precio que ya se publicará oportunamente.

El lunes próximo, día 13, celebrará sesión ordinaria la Sección de Sanidad y en ella se designará seguramente otra Comisión de Propaganda para este homenaje, toda vez que en esa Sección cuenta el doctor Chomat, además de la admiración y la confianza plena las más vivas simpatías por sus actividades y labores en favor de la Asociación Canaria.

Al sólo anuncio de este homenaje, existe gran animación y entusiasmo por parte de la Colonia Canaria de Cuba, para asistir a este acto que ha de constituir el más grande galardón que hoy puede ofrecerle la Asociación Canaria a quien como el doctor Chomat le debe eterna gratitud por su actuación en los momentos más difíciles de la historia de la Asociación Canaria.

Este homenaje, constituye, pues, no solamente un honor para quien lo recibe, sino también para quien lo ofrece.

VELADA DE SALMANTINOS EN EL CTRO. CASTELLANO

Hé aquí el sugestivo programa de la gran velada que celebrarán mañana, domingo, por la noche, en los salones del Centro Castellano, conmemorando su fundación social:

Primera Parte

Paso doble de los Quintos, por la orquesta «Habana», dirigida por el señor Estanislao Serviá.

Apertura de la Velada por el Dr. Antonio Bueno, Abogado consultor de esta sociedad y entusiasta asociado.

Entrega de Diplomas a los señores Antonio Bueno, Julián Peramato, Enrique Martín, Agustín Corral, José Vicente Nicasio y Juan Sánchez de la Iglesia.

Selección musical de «La Bejarana», y del inolvidable compositor salmantino D. Tomás Bretón.

Monólogo cómico por el Sr. Antonio Pereira.

El genial recitador y fiel intérprete de Gabriel y Galán y en general de los poetas españoles e hispanoamericanos, señor González Marín, deleitará a la concurrencia con el siguiente recital:

«El Cristu Benditu», «La Pedrada», Gabriel y Galán.

«Los Mozos de Monleón», Cancionero Salmantino.

«La Misa de amor popular», «Los Bueneros», Pérez de Ayala.

«El Embargo», Gabriel y Galán.

Discurso por el culto conferencista e ilustre salmantino, Dr. Ignacio González Cobos, sobre el tema: «Desde Fray Luís de León a González Marín pasando por Gabriel y Galán».

Segunda Parte: Selecto Programa bailable por la orquesta «Habana» bajo la dirección del señor Estanislao Serviá, con su cantante señor Guillermo Pérez.

ADRIAN PONTE NOS HABLA DEL CTRO. GALLEGO

Recuerda al puñado de hombres que han puesto alto el nombre de Galicia y envían sus votos

La Unión, la Honradez y el Trabajo hacen la felicidad, y son el recuerdo de aquellos grandes compatriotas que hace hoy 53 años acometieron la formación del que en la actualidad es el Gran Centro Gallego de la Habana, decano de los Centros Regionales de la República de Cuba.

Por falta de espacio nos vemos impedidos de hacer una hermosa historia de aquellos grandes compatriotas nuestros, y de las inmensas dificultades que tuvieron que vencer para que el Centro Gallego de la Habana pudiese llegar a ser lo que es en la actualidad.

Los que admiramos el hoy suntuoso Palacio Social, que tan majestuosamente decora el Parque Central, nos parece casi imposible concebir que sea la obra de un puñado de insignes compatriotas que tan alto han puesto su nombre y el de Galicia.

Al cumplirse ahora el «53 Antversario» de su existencia, envía sus saludos más fervorosos a la Colonia Gallega y al pueblo de Cuba, deseándole, de todo corazón, días felices y prósperos; durante sus 53 años de existencia ha sido su lema la compenetración espiritual con el pueblo de Cuba, la Colonia Gallega, comparte con el pueblo cubano, lo que cordialmente, con vehemencia, hemos deseado en todos los tiempos, como un ideal noble, elevado y fecundo, es que por encima de los antagonismos políticos, por encima de las discrepancias económicas, por encima de las diferencias de clases, por encima de las ardorosas luchas por la vida, luchas de competencia enconada, que cada día parecen agravarse más; por encima de todo eso se levanta un gran espíritu de confraternidad la Colonia Española y la Sociedad cubana.

Por el día memorable que es hoy para nosotros los gallegos radicados en esta hermosa tierra cubana, hago votos por la felicidad del muy querido Centro, su directiva y sus numerosos asociados, y también por la felicidad y cordialidad del pueblo cubano.

Adrián PONTE.

LA VELADA DE HOY EN EL CIRC. REPUBLICANO

Todo ya dispuesto para la solemne inauguración del nuevo local del Círculo Republicano Español, promete la Velada anunciada resultar un éxito por la actividad desarrollada por las Seciones de Cultura y Propaganda que en sus primeros pasos han encontrado favorable ambiente y gran colaboración.

Como ayer se anunció, la velada tendrá la finalidad de reunir a todos los republicanos españoles para rendir tributo de admiración a los preclaros hombres de la Primera República de 1873.

Los discursos estarán a cargo del ilustre escritor D. Rafael Suárez Solís y del Dr. Fernando Sirgo, quienes expondrán la relación de aquella época con la presente en que España ha conseguido hacerse digna de los pueblos que saben con su vitalidad conquistar el respeto del mundo.

La velada empezará a las nueve en punto de la noche.

El nuevo local del Círculo está en Prado número 70, altos.

LEAN LOS SOCIOS DEL «CENTRO GALLEGO»

Hoy, a las nueve de la noche dará comienzo la brillante velada en la que se conmemorará la fundación de la más alta representación de Galicia en las Américas, Centro Gallego.

Con tal motivo el Presidente de la Comisión Ejecutiva, señor Pérez Cabo, invita cariñosamente a los socios y a sus distinguidos familiares con objeto de que la fiesta adquiera el brillo de la solemnidad que debe tener.

PARA LA VELADA DE HOY

El señor Presidente de la Seccion de Bellas Artes del Centro Gallego, nuestro distinguido amigo, señor Bermúdez Nieto, nos ha manifestado en la noche de ayer, haber recibido el ofrecimiento generoso de la aplaudida primera actriz de la Compañía Alegría Enhard, para ocupar un número en el programa de la Velada del día 11, en el caso de que en ese día se encuentre en la Habana, la referida tiple señora Marisa. En ese caso de que llene ese número del programa, la acompañará el señor Ricardo Fortes Jr.

"CENTRO NUEVO"

CONVOCATORIA

Por acuerdo de la Comisión organizadora y orden del señor Presidente, tengo el honor de convocar a las señoras y señoritas asociadas y señores socios de esta Asociación, a Junta general extraordinaria, que tendrá efecto el miércoles, 15 del corriente, a las nueve de la noche, en el palacio social, Reina 53, altos, con el objeto de discutir y aprobar los Reglamentos especiales, correspondientes a la Sección de Asistencia Sanitaria, Electoral y de Bajas.

Será indispensable la presentación del recibo del mes corriente para asistir a esta Junta.

Se suplica la asistencia en atención a la importancia del objeto que la motiva.

Habana, 11 de febrero de 1933.

El Secretario de la Comisión,
JUAN PONS.

4 d 11-12-13-14

M.E.C.D. 2016

La producción azucarera de la India será, este año, superior a la del pasado en 681.000 toneladas

DE LOS DISTINTOS PROBLEMAS MONETARIOS SE OCUPO AYER LA CAMARA DE COMERCIO DE CUBA

En la junta efectuada ayer por la expresada Corporación se discutió ampliamente sobre dichos asuntos sin que se hubiera llegado a tomar acuerdos. En pro de la moratoria

Por segunda vez, se reunió ayer por la tarde en junta extraordinaria la directiva de la Cámara de Comercio Cubana, bajo la presidencia del señor Charles C. Dufau y actuando de secretario el doctor Francisco González del Valle, para seguir tratando de los problemas económicos de Cuba en general y particularmente de las proyectadas emisiones de monedas de plata y de bonos.

La discusión fué amplia y animado el debate, durante el cual casi todos los asistentes expresaron sus opiniones concretas sobre la conveniencia o no de ambas citadas emisiones.

No se llegó, a pesar de que la reunión durara más de tres horas de las cuatro a las siete, a ningún acuerdo concreto.

Solamente pareció haber ganado mucho terreno la idea de la conveniencia de una moratoria para los pagos de la Deuda Exterior. Sobre este problema, declaró el señor Sabino Crespo, administrador de la Havana Coal, que le constaba que uno de los secretarios de Despacho consideraba que la única salvación para Cuba en estos críticos y difíciles momentos de depresión económica era la moratoria.

Se acordó celebrar una nueva reunión el próximo viernes a las 4 de la tarde, rogando el presidente a todos los miembros de la directiva que estudiaran detenidamente los problemas monetarios sometidos a su examen, a fin de estar bien documentados para celebrar la próxima junta con el propósito de llegar a un criterio general definitivo.

LONJA DEL COMERCIO

Cotización oficial para ventas al por mayor y al detalle

ARTICULOS DE PRIMERA CLASE

Febrero 10 de 1933

ACEITE:	
Oliva, lata 23 libras	12.50
Semilla algodón, caja	13.00
Americano en barriles	12.06
Girasol	12.00
AJOS:	
Cappadres Bañolas 32 mancuernas	0.35
Cappadres Bañolas 28 mancuernas	0.40
Cappadres Bañolas 24 mancuernas	0.45
AFRECHO:	
Fino harinoso quintal	2.25
ARROZ:	
Canilla viejo quintal	4.75
Semilla S. Q. quintal	3.30
Siam Garden extra 5 por 100 quintal	3.80
Valencia legítimo qq	4.75
Americano tipo Valencia qq	4.50
AVENA:	
Blanca americana qq	1.80
Blanca chilena quintal	—
AZUCAR:	
Refino 1a. quintal	2.40
Turbinado extra qq	2.10
Centrífuga quintal	1.90
BACALAO:	
Noruega superior qq	10.00
Noruega regular qq	9.75
Imperial caja	11.00
CAFE:	
País de 7.50 a	14.00
CEBOLLAS:	
Americanas A B	4.25
CHICHAROS:	
Europeos, qq	5.50
FIDEOS:	
País qq de 4.50 a	5.00
FRIJOLES:	
Negros país qq	2.75
Colorados largos país qq	5.00
Colorados medianos qq	5.00
Carita país, quintal	1.50
Blancos medianos Othenais qq	3.30
Blancos marrows europeos	4.00
GARBANZOS:	
Gordos sin cribar qq de 5.50 a	6.00
HARINA:	
De trigo, según marca, saco de 5.70 a	7.00
De maíz país qq	2.00
JAMON:	
JAMON:	
Paleta, quintal	20.00
Pierna, quintal	29.00
MANTECA:	
Primera refinada en tercreolas quintal	17.00
Compuesta quintal	14.00
Vegetal quintal	10.50
MANTEQUILLA:	
Danesa, latas ½ libra, qq	60.00
Asturiana, latas 4 libras, qq	40.00
MAIZ:	
Provincia Habana qq	1.20
Gibara quintal	1.10
PAPAS:	
País rosada, quintal	1.70
Príncipe Eduardo, saco 90 libras	—
Americanas en sacos	2.00
PIMIENTOS:	
Españoles cuarto primera, caja, de 4.50 a	5.00
QUESOS:	
Patagrás, crema entera qq	32.00
País, quintal	25.00
SAL:	
Molida saco 200 libras	3.55
Espuma país, 98 libras	2.00
Espuma país 98 libras	2.00
Espuma importada	2.10
TASAJO:	
Pierna quintal	15.00
Surtido quintal	12.00
TOCINO:	
Barriga quintal	14.50
TOMATES DEL PAIS:	
Natural un kilo	2.60
Natural en 100 ¼ caja	3.25
Puré en ¼, caja	3.25
Puré en ⅛, caja	2.60

Mercado de Café

Febrero 9.

Enero	5.68
Marzo	5.40
Mayo	5.14
Julio	4.97
Octubre	—
Diciembre	4.86

BANCO DEL COMERCIO

SECRETARIA

AVISO A LOS ACCIONISTAS

El próximo día 20 del corriente mes, a las 4.00 p. m., se celebrará en el edificio del Banco del Comercio, sito en Aguiar y Obrapía en esta ciudad, la Junta General Ordinaria de Accionistas de la sociedad anónima "BANCO DEL COMERCIO".

A la referida Junta pueden asistir los señores accionistas personalmente o por poder, del que se les facilitarán ejemplares en blanco.

Habana, febrero 11 de 1933.

ANTONIO S. DE BUSTAMANTE

Secretario

SESENTA Y SEIS INGENIOS AZUCAREROS ESTABAN AYER EN PLENA LABOR DE ZAFRA

Según datos de la Corporación Exportadora Nacional de Azúcar, estaban moliendo ayer 66 centrales azucareros en toda la República, siendo los últimos partes recibidos los de los centrales «Carolina» y «Por Fuerza».

REUNION DEL COMITE PARA MEJORAR NUESTRAS RELACIONES CON E. U.

A la 1 p. m. de hoy, en el Hotel Nacional, celebrará sesión-almuerzo el Comité Central de la Comisión para el mejoramiento de las relaciones comerciales con los Estados Unidos, por invitación y bajo la presidencia del doctor Rogelio Díaz Pardo.

Se tratarán asuntos relacionados con la revisión del vigente Tratado de Reciprocidad entre Cuba y los Estados Unidos, con el propósito de acordar un plan definitivo de labores en relación con los informes de las distintas subcomisiones y secciones de dicha Comisión y con la redacción del informe único final, que servirá de base para las oportunas gestiones con los Estados Unidos.

JUNTA GENERAL DE ACCIONISTAS DE LA COMPAÑIA LICORERA

Celebraron ayer junta general los accionistas de la Compañía Licorera de Cuba.

Se dió lectura al balance y al informe anual, que fueron aprobados por unanimidad expresándose, además, la general satisfacción de todos los accionistas por la brillante labor realizada por el Consejo Directivo de la Compañía, bajo la presidencia del señor Ramón Guerra.

EL CENTRO DE DETALLISTAS DESIGNO MIEMBROS DE LAS COMISIONES REGLAMENTARIAS

Por iniciativa de don Julio Blanco Herrera, delegados de varias entidades comerciales, tratarán con el Secretario de Agricultura de la restricción de las licencias comerciales

En la tarde de ayer se celebró la primer reunión ordinaria de los nuevos miembros de la Directiva del Centro de Detallistas, bajo la presidencia del señor Cayetano García Lago y actuando de secretario el señor Agustín Martínez de la Puente.

Aprobada el acta de la junta anterior, se dió cuenta con el informe mensual de la Tesorería, que fué aprobado también.

Se dió lectura al informe de la Comisión de Propaganda, en el que se evidencia que, a pesar de la difícil situación actual del pequeño comercio, siguen nutriéndose las filas sociales de nuevos y útiles elementos. Dicho informes fué igualmente aprobado.

El informe rendido por la Secretaría, contentivo de los trabajos realizados en favor de los asociados en las distintas dependencias del Estado mereció la más franca aprobación.

Después de tratarse otros asuntos de menos importancia, fueron nombrados los miembros de las Comisiones reglamentarias, en la siguiente forma:

Hacienda: Presidente: Jacinto Blanco; secretario: Avelino García y vocales: Gerardo Gelpi, Manuel Francos y José Abella. Beneficencia: presidente: Miguel Alvarez; secretario: Manuel G. Suárez; vocales: Romualdo Alborés, José Prieto y David Buznego. Boletín: presidente: Felipe Villar; secretario: Andrés Durán, vocales: Constantino País, Feliciano Fernández y Julio Méndez y Propaganda: presidente, Manuel Alvarez; secretario: José A. Ruidiaz: Vocales: todos los miembros de la Directiva que no pertenezcan a otras Comisiones.

En asuntos generales, después de haberse dado cuenta de la documentación relacionada con el pago trimestral de las patentes de alcohol, la restricción de las licencias comerciales, la venta de leche de vacas en las bodegas, la rebaja de las Patentes de alcohol y del estado en que se encontraban las gestiones, unánimemente se acordó que por la presidencia se disponga lo conducente, al objeto de que cuanto antes y por distintas Comisiones, se dedique la más preferente atención a cada uno de los asuntos, acordándose también, y en atención a la indicación de don Julio Blanco Herrera, que formulara en la Junta General última de toma de posesión, designar otra Comisión para que en unión de los miembros de otras sociedades, a las que al efecto se invitarán y del propio señor Blanco Herrera, visiten al Hno. Sr. Scrio. de Agricultua, Comercio y Trabajo, doctor Molinet, en el asunto de la restricción de licencias comerciales.

BONOS DE CUBA

Febrero 10

En New York cerraron los bonos de Cuba a los tipos que se consignan a continuación cuyos precios se entienden más los intereses devengados hasta la fecha.

República de Cuba

	Comp.	Vend
R. de Cuba. Speyer 5 por 100 1904	—	91½
R. de Cuba Morgan 5 por 100 1914	—	92
R.de Cuba Morgan 4½ por 100	75¼	82
Obras Públicas 5½ 1945	39	39⅝
R. de Cuba 5½ Morgan 1933	71⅝	73¼

Bonos Azucareros

	Comp.	Vend
Cuban Sugar	64	—
Manati Sugar	3	3½
Eastern A. Súugar	2¼	3¼

Bonos Ferrocarrileros

	Comp.	Vend
Cuban Ry 5 por 100	21	25
Cuban Ry 7 por 100	20	21

Inter. Icleph H. E. Railway

	Comp.	Vend
Int. Tel. 4½ por 100	33	33½
H. E. Ry 5 por 100	19	30
E. E. Ry 5½ por 100	½	3

Mercado de Granos

TRIGO

Mayo	47½
Julio	48¼
Septiembre	49¼

MAIZ

Mayo	28⅞
Julio	27½
Septiembre	28¾

AVENA

Mayo	17⅞
Julio	17½

CENTENO

Julio	34

MERCADO DE ALGODON

Enero	6.70
Marzo	6.07
Mayo	6.21
Julio	6.33
Octubre	6.50
Diciembre	6.64

MERCADO DE CAMBIOS

Febrero 10

Flojo el cambio sobre New York Pesada la libra esterlina. Sostenida la peseta española.. The National City Bank vendió al banco de Canada 100.000 dólares, cable sobre N. York a 3|6x100 descuento.

COTIZACIONES

New York, cable	3/63 D
New Yorg, vista	1/16 D
Londres, vista	3.43¼
Londres, vista	3.42¼
España, vista	8.21
España, cable	8.20
París, cable	3.92
París, vista	3.91
Liras, cable	5.15
Liras, vista	5.14
Suiza, cable	19.38
Suiza, vista	19.37
Alemania, cable	23.77
Alemania, vista	23.77
Hong Kong, cable	21.15/16
Hong Kong, vista	21.⅞
Amsterdam, cable	40.24
Amsterdam, vista	40.23
Canadá, cable	16 ⅜ D.
Canadá, vista	16 ½ D.

INGRESOS OBTENIDOS POR LA AMERICAN TELEPHONE DURANTE EL AÑO ULTIMO

NUEVA YORK, febrero 10. (Luis Mendoza y Cía.)—American Telephone en el año finalizado el 31 de diciembre obtuvo un ingreso neto equivalente a $7.82 por acción, en contraste con $9.05 por acción en 1931.

Esta ha sido la noticia financiera más importante de ayer en la Bolsa de Nueva York, pues el informe anual de dicha compañía fortalece el criterio de que no hace falta alterar el tipo de dividendo en esta coyuntura.

BOLSA DE NEW YORK

COTIZACIONES DEL CIERRE DEL DIA 10 DE FEBRERO

(RECIBIDAS POR EL HILO DIRECTO DE MENDOZA Y COMPAÑIA)

A	
A. Express	4¾
Air Red	58¼
Alaska Jun	12¼
Alleghany	1⅜
Allied Chem	83⅝
Allis Shal	—
Amer. Can	58
Am. Car. Fou	7½
Am. F. Pow	6⅞
Amer. Ice	—
Amer. Inter	7⅝
Amer. Loc	7½
Am. P. Light	6¼
Amer. Smel	—
Amer. Sugar	26½
Am. Sug. prefs	—
A. Tel. and Tel.	102¼
A. Tob. A.	57¾
A. Tob. B.	53⅜
A. Water	15½
A. Woolen	4⅝
Anaconda	7⅛
Atchison	44⅞
At. Coast	25¼
At. Ref.	15⅝
Ass D. Goods	—
Auburn Auto	42½
Aviat Corp	6⅛
B	
Baldwin	5¾
Balt. Ohio	12
Bendix	9½
Best Co.	10⅛
Beth Steel	14¼
Borden Co.	21⅝
Briggs	4¼
Brook. Man	29½
Byers A. M.	—
C	
Can. Pacif	10⅞
Cann. Mills	—
Case T. Mach	42⅛
Cerro de Pasco	7⅝
Ches. Ohio	00¼
Chi. R. Isl	4⅞
Chrysler	12⅞
Coca Cola	83¼
Col. Carbon	31⅞
Comm. South	2¼
Congoleum	—
Cons. Cigar	—
Cons. Gas	53¼
Cons. Oil	5⅝
Cont. Can	41⅛
Cont. Oil	6
Corn. Prod	55
Coty Inc	—
Cuba Co.	—
C. Am. Sug	—
C. A. Sug prefs.	13
Comm. Solv	11
Chesapeake	20⅜
Col. Fuel	6⅝
Cruc. Steel	12½

D	
Del. Hudson	52½
Del. Lack	25¾
Drug Inc	37
Dupont	37⅜
E	
E. Kodak	57⅞
El. Auto Lit	18
El. Pow Lig	5⅝
Elec. Bond	16⅜
Erie R. R.	5⅜
F	
Fox Film	1⅞
F. Texas	24¼
G	
Gen. A. Tank	18¼
Gen. Asphalt	7
Gen. Elec	14
Gen. Foods	24⅛
Gen. Motors	13¾
Gen. Sig. Ry.	19⅜
Gillete Saf	16⅜
Gimbel Bros	—
Gold Dust	14⅝
Goodrich	4¼
Goodyear	12⅜
G. Paige	1⅞
G. North	10⅛
H	
Hershey com.	—
Homestake	160
Houston Oil	13
Hudson Mot	4¼
I	
Illi. Cent	14⅝
Inter. R. T.	6
I. B. Mach	90½
Int. Cement	8½
Int. Comb	—
Int. Nickel	8
Inter. Tel	6⅞
J	
Johns Mansv	19¾
K	
Kroger Groc.	17¼
Kresge S. S.	8⅞
Kelvinator	4½
Kennecot	9
L	
Lambert Co.	28⅜
Ligg. Myers	52½
Loews Inc	15⅞
Loose Wiles	23½
Lorillard	11¼
Louisv Nash.	31⅜
Ludlum	—
Lehman Corp	44
Liquid Carb	—
M	
Macy H. R	27½
May Dept	13¾
McKeesport	50⅛
Montgomery	13⅛
Miss Pacific	3⅜
Murray Corp.	2⅞

N	
Nash	14¾
Nat Dist	17½
Nat Bisc	36
Nat Cash	7
Nat Dairy	14
Nat P. Lig	11¾
Nat Surety	7
N. Y. Central	20
Nevada	5
North Amer	25¼
Norfolk	124⅞
Nort Pacific	16⅛
O	
Ohio Oil	6¼
Otis Elev	10⅞
P	
Packard	2⅜
Paramount	¾
Pennsylvania	18¼
J. C. Penney	25⅝
Pullman Co	22
Pub. Serv	48⅜
Proc. Gamble	24⅜
Pure Oil	3¼
Puerto Rico	18⅜
R	
Radio Corp	4⅝
R. I. Steel	6⅛
Reynolds	28⅜
Royal Dutch	20⅛
S	
Safeway Stores	35¼
Sears Roeb	17⅞
Simmons Co.	6⅞
Soc. Vacuun	7⅛
St Paul prefs	2⅝
So. Pacific	18
South Ry	6
Stan Brands	15⅝
Stand Gas	11
Stan N. J.	26¾
Stan Oil C.	24⅛
Stewart	3¼
Studebaker	3⅞
T	
Texas Co.	13
Texas Gulf	23¾
Timken Roll.	16⅛
U	
Union Carb	24¾
U. Pacific	76
Union Oil	10¼
United Corp	8
U. Corp prefs	36½
U. Fruit	29
U. S. Rubber	4⅛
U. S. Steel	27⅞
U. Aircraft	23⅝
W	
Warner Bros	1¼
West Union	23½
West Elec	27¼
Woolworth	32⅝
Wrigley	36⅞

MERCADO DE TABACO

El consumo de torcido, cigarrillos y picadura, en todo el territorio de la República, mermó notablemente durante 1932, comparadas las cantidades con las del año anterior, o sea 1931

La atención de los tenedores durante el día, ya que la actividad fué poca y careció de interés, estuvo puesta otra vez en las órdenes recibidas desde la Argentina. Porque además de las tres firmas que han de embarcar dos mil y pico de tercios de quintas y segundas, según informamos estos días, otras han recibido también pedidos. Y los rumores acerca de éstos, o la noticia que algunos conocieron, de estas otras órdenes, fué bastante para provocar comentarios optimistas entre los tenedores. Estos, los del tabaco de Las Villas, diríase desconocen la ascendencia de esos nuevos pedidos. Pero quietas las quintas y segundas desde hace meses, la noticia de ventas de estas tripas limpias, ha bastado para alentar el ánimo de los tenedores.

Por varios motivos no creemos que la Argentina compre grandes cantidades ahora. Pero tampoco nos sorprendería lo contrario si miramos la realidad bajo un punto de vista distinto. Tres o cinco mil tercios de las dos mencionadas clases, no bastaría para fortalecer el mercado en el sector de Remedios. Pero diez o quince mil que se vendieran, decidirían de la suerte de las quintas y segundas. Porque las que quedasen disponibles ganarían de valor, aunque no mucho ya que las condiciones de los mercados consumidores no lo permiten, y tal circunstancia facilitaría la salida para el Norte de las existencias de las mismas clases de la última cosecha. Factor que también repercutiría favorablemente en la cosecha que se corta, porque pequeña fué la del treinta y dos y más pequeña será esta otra que vendrá al mercado en el presente año. Si una u otra producción, o ambas hubiesen sido mayores, habida cuenta del poco consumo en los Estados Unidos no habría que esperar ninguna reacción favorable, aunque la Argentina llevase este año quince mil tercios.

Eso, y el pase a terceras manos de pequeños lotes de distintas clases y procedencias varias, fué todo lo que ayer hubo en el mercado local. Cuando se precisen las órdenes de Buenos Aires, o los tercios sean registrados o embarcados, daremos los detalles de esas operaciones.

Otras a base de tripas de Vuelta Abajo, y de clases para cigarrería de esta misma procedencia, han de ultimarse en los próximos días.

LA RAMA QUE ENTRO

Durante el día entraron en la plaza, por ferrocarriles y camiones, las partidas de tercios y pacas siguientes:

De Pinar del Río, para Calixto López y Compañía: 128.

De Cumanayagua, para I. Kaffenburgh and Sons: 60.

De Guayos, para Ruisánchez y Compañía: 38.

De Consolación del Sur, para Villamil, Santalla y Co.: 35.

COMPRAS EN EL CAMPO

Los mercaderes de Calixto López y Compañía compraron en Viñales a Rutilio Martín, ciento treinta tercios de clases para cigarrería, de la última cosecha.

De la anterior están tratando de comprar otras cantidades, varios fabricantes de esta misma capital y del interior.

EL CONSUMO EN LA ISLA

Durante el año pasado se consumieron en todo el territorio de la República, 61.730.250 tabacos; 178 millones 676.931 cajetillas de cigarrillos, y 214.499 libras de picadura.

En el año anterior (1931) se consumieron: 93.111.951 tabacos; 308 millones 969.550 cajetillas de cigarrillos y 286.078 libras de picadura.

Tenemos una merma en mil novecientos treinta y dos, comparado el consumo con el de mil novecientos treinta y uno, de 33.7 por 100 en los tabacos; 48.2 por 100 en los cigarrillos, y 25.0 por ciento.

El consumo fué bastante más; pero al margen del impuesto. Porque tanto de tabacos como de cigarrillos se fabrican y venden clandestinamente, por todo el territorio de la República, grandes cantidades. En anterior ocasión explicamos lo que estaba ocurriendo a este respecto y, por lo tanto, no necesitamos repetirlo hoy.

MERCADO GANADERO

LOS PRECIOS EN PIE

Precios pagados por compradores en los mercados de origen:

El vacuno

En Oriente, de dos y medio a tres centavos con el cinco por ciento de descuento.

En Camagüey, de dos y medio a tres centavos con el cinco por ciento de descuento en la finca, y sin descuento en la ciudad.

En Las Villas, de dos y medio a tres centavos con el diez por ciento de descuento.

En Pinar del Río, de dos y medio a tres y medio centavos, pero pesado y entregado en los mataderos de esta capital.

De cerda

De siete a siete y medio centavos.

El lanar

De tres y medio a cinco centavos.

MATADERO DE LUYANO

En el Matadero de Luyanó se sacrificaron las siguientes reses:

De vacuno	75
De cerda	25
De lanar	12

Los precios que rigieron en el Matadero de Luyanó fueron:

	Cts. kilo
Vacuno, de	12 a 13
Cerda, de	21 a 32
Lanar, de	20 a 30

MATADERO INDUSTRIAL

En el Matadero Industrial se sacrificaron las siguientes reses:

De vacuno	102
De cerda	56
De lanar	21

Banco Hispano Americano

MADRID

Capital	Ptas.	100.000.000
Reserva	"	48.089.534.59
Cuentas acreedoras	"	1.229.000.000
Depósitos en custodia	"	2.218.000.000

OFICINA CENTRAL: Plaza de Canalejas 1

SUCURSALES URBANAS:

Duque de Alba, 15. — Alcalá 76.

14 de Abril. — Fuencarral 82

143 Sucursales en las provincias plazas de la Península, Baleares y Canarias

Cotizaciones

BOLSA DE NEW YORK

(De nuestra Redacción en New York)

Cotizaciones de la edición de media noche del "Times":

ACCIONES
724,541

BONOS
$10.327,500

HABANA CLEARING HOUSE

Las compensaciones de checks entre los bancos asociados al Habana Clearing House, ascendieron en la liquidación de ayer, a la suma total de:

$653,773.78

COTIZACION DE LA PESETA

La peseta española se cotizó al cierre del mercado a razón de:

12.19.51

por dólar.

COTIZACION DE LOS FRANCOS

El franco francés se cotizó ayer al cierre del mercado, a razón de:

25.57

por dólar.

COTIZACION DE LA LIBRA ESTERLINA

La libra esterlina se cotizó ayer en el mercado local a:

3.42¼

LA OPOSICION AL PLAN DE CHADBOURNE

El comercio de Florida se adhiere a la campaña de los colonos y agricultores

La Asociación de Colonos y Agricultores de Cuba ha recibido de la Asociación de Comerciantes del Término Municipal de Florida la siguiente carta de adhesión a la campaña contra el Plan Chadbourne, iniciada por aquella entidad:

«La línea de conducta por ustedes trazada en estos críticos momentos, cuando ya todo parece irremediablemente perdido, ha sido la sustentada por este organismo desde el comienzo de la ingerencia oficial en los asuntos azucareros, y muy particularmente a partir de la primera restricción.

«Recordamos que con motivo del IV Congreso de la Federación Nacional de Detallistas celebrado en la ciudad de Sagua la Grande, nuestros delegados presentaron un trabajo a propósito de la primera restricción, y asimismo en el V y VI Congreso, tendientes todos a levantar un estado de opinión desfavorable a tan drástica medida; igualmente y con fecha 7 de enero de 1932 nos dirigimos al honorable señor Presidente de la República y señor presidente del Instituto del Azúcar, por vía telegráfica, en los términos siguientes:

«Honorable señor Presidente de la República. Habana. Comercio de Florida cerrado demostración necesidad obreros trabajen para subsistir, rogamos su intervención conseguir zafra libre y evite retiren sucursales bancos haciendo desaparecer fantasma hambre al reconsiderar administración ingenio la no molienda anunciada.—Asociación Comerciantes Florida.»

«Señor presidente Instituto Azucarero. Habana. Estos momentos encuéntrase comercio este Municipio cerrado protestando decisión ingenios zona no moler. Rogamos lea petición sus compañeros informándole única salvación comarca 30 mil habitantes sería zafra libre. Cada tonelada restricción es tonelada plomo corazón estos vecinos significa desesperación y hambre. (Fdo.) Asociación Comerciantes de Florida.»

«Firmes, pues, en esta línea de conducta, y a pesar del poco eco que nuestras actuaciones, unas veces por medio de la prensa capitalina, otras en forma de circulares a los organismos afines e interesados obtuvieron, nos unimos resueltamente a su actuación del momento, por entender que este esta la única forma viable para el resurgimiento de nuestra primer industria nacional, tan maltratada por nosotros mismos.»

IRREGULAR Y ACTIVO SE HA MANIFESTADO EL MERCADO INGLES, AYER

LONDRES, febrero 10.—Luis Mendoza y Cía.—El mercado de valores de Londres estuvo ayer irregular y activo. Los bonos alemanes estuvieron más bajos. Las emisiones trasatlánticas sostenidas. Las diamantíferas del Kaffir más altas y activas, a causa de despachos recibidos de Johannesburg, pero más tarde reaccionaron.

INACTIVO EL MERCADO LOCAL DE LOS VALORES

Inactivo el mercado de valores de la Habana ayer, habiéndose mantenido sostenidas las emisiones de la República. El resto de los bonos y el mercado de acciones quieto y sin cambio.

Rigieron en el Matadero Industrial los siguientes precios:

	Cts. kilo
Vacuno, de	12 a 13
Cerda, de	21 a 32
Lanar, de	20 a 30

EL MERCADO DE LOS AZUCARES PARA ENTREGA FUTURA ACTUO CON FIRMEZA EN NUEVA YORK

La mejora obtenida por los azúcares para entrega futura fué de uno a dos puntos en todas las posiciones. Quieto el mercado de disponible y quieto y sostenido el de Londres

Ayer abrió el mercado de azúcares crudos de New York con un tono quieto, con limitadas ofertas de azúcares de Puerto Rico, para embarque en febrero, y de las Filipinas, para llegar en marzo, a la base de 2.70. Los crudos de esta última procedencia, para embarque en febrero-marzo y marzo-abril, también ofrecidos a la base de 2.68. Los refinadores posiblemente interesados como compradores por azúcares en prontas posiciones, a la base de 2.68.

Al mediodía se anunciaron las siguientas ventas de crudos de las Filipinas a refinerías:

2.000 toneladas para embarque en febrero-marzo a la base de	2.68
2.000 tons. para embarque en marzo-abril a la base de	2.68
2.000 tons. para embarque en marzo-abril a la base de	2.69

COTIZACION «SPOT»

La cotización «spot» de Willett y Gray del día 9 fué 2.70.

EXISTENCIAS

Las existencias de azúcares crudos en almacenes afianzados New York, ascendían ayer a 168,497, o sea sin cambio respecto al día 9.

MERCADO DE FUTUROS

Los futuros abrieron ayer con un tono ligeramente más débil. Las operaciones de escaso volumen, con excepción de la posición de marzo. Las ventas en este mes por cuenta de los que se hallaban al alza, cansados de esperar. Las compras deshaciendo «hedges».

Al cesar la presión de ventas se volvió sostenida la Bolsa. Una importante firma compradora de New York entró en en el mercado come compradora, en un mercado escaso de órdenes de ventas, y, por tanto, afirmando los precios. El cierre firme.

Las ventas ascendieron a 10,550 toneladas, de las cuales 3,850 en la posición de marzo. Las cotizaciones fueron las siguientes:

Cierre anterior:	
Marzo	0.71-72
Mayo	0.74
Julio	0.78
Septiembre	0.88
Diciembre	0.86
Enero	0.87-88
Cierre de ayer:	
Marzo	0.72-73
Mayo	0.76
Julio	0.79
Septiembre	0.83
Diciembre	0.87-88
Enero	0.88-89

MERCADO DE REFINOS

Este mercado estuvo quieto y sin cambio.

MERCADO DE LONDRES

El mercado de azúcares de Londres estuvo quieto, pero sostenido. Los crudos nominales a la base de 0.67 1-2 libre a bordo. Los refinadores a la expectativa. Las cotizaciones de futuros fueron las siguientes:

Cierre anterior:	
Marzo	5.1
Mayo	5.3
Agosto	5.6¼
Septiembre	5.6¼
Octubre	5.6¾
Diciembre	5.8½
Cierre de ayer:	
Marzo	5.1¼
Mayo	5.3¾
Agosto	5.3¾
Septiembre	5.7
Octubre	5.7½
Diciembre	5.9¼

ESTIMADO DE LA INDIA

Un despacho cablegráfico de Cawpore, India Británica, dice que el estimado final de la zafra azucarera de la India se calcula en 4 millones 651,000 toneladas, contra una producción de 3.970,000 toneladas el año pasado, o sea un aumento de 681,000 toneladas.

EL MERCADO LOCAL DE LA PLATA ACUÑADA SE HA MANTENIDO INDECISO

Indeciso el mercado de la plata acuñada nacional ayer. Hubo fuerte presión por afirmarlo. Cerró el mercado a los tipos de 1⅜ y 1¼ por ciento de descuento, compradores y vendedores, respectivamente.

Diario de la Marina S. A.

De acuerdo con lo establecido en el artículo veintitrés de los Estatutos Sociales y de orden del señor Presidente de esta Compañía, cito por este medio a los señores accionistas de la misma, para la JUNTA GENERAL ORDINARIA, que habrá de celebrarse, en el Edificio Social, a las cuatro de la tarde del martes veintiuno del actual.

Habana, febrero 10 de 1933.
Manuel Abril Ochoa,
Secretario.
10 día 11.

BOLSA DE LA HABANA

FEBRERO 10

BONOS Y OBLIGACIONES

	Comp.	Vend.
R. Cuba 1904 (Speyer)	91	98
Rep. Cuba 1905 (Deuda Interior	36	40
Cuba 1909 4½	74	84
Cuba 1923 5½	87	96
Cuba 1923 5½ Morgan.	72¾	79
Cuba 1945 5½ (Obras Públicas)	40½	—
Cuba 5½ 1935 (Obligaciones oro)	33⅛	34
Cuba 5½ 1940	75	84
F—Vence 1o de Julio de 1933	92	98
G—Vence 1o de Julio de 1934	—	—
H. Vence 1o de Julio de 1935	—	—
I. Vence 1o. de Julio de 1936	—	—
J. Vence 1o de Julio de 1937	—	—
Vence Junio 30 de 1933	91	98
Ayto. de la Habana—1a. hip	98	109
Ayto. de la Habana—2a. hip	98	109
Centro Asturiano	28	—
Cervecera	30	—
Cervecera (Obligaciones no hip.)	8	—
Gas	90	100
Havana Eectric com.	19	30
Havana Electric (Obligaciones no hip.)	5	6¾
Jarcia Matanzas	77	95
Nueva Fábrica de Hielo	78	—
Papelera Serie A.	87	—
Papelera serie B	57¾	—
Teléfono	64	70
Unidos	4	—
Rep. Cuba Morgan (Seriados) 5%	—	—
Certificados de Serie 5% O. P.	—	—
Agri. Oriente Cubano.	—	—
Ciego de Avila	—	—
Curtidora	—	—
Ladrillos	—	—

ACCIONES

	Comp.	Vend.
Cervecera	8	—
F. C. Consolidados de Cuba, prefs	1¼	—
Cuba R. R.	2	—
Fibras y Jarcia	—	—
Hav. E. Utilities Co. prefs. 6 por 100	21¼	24½
Havana Elect. Utilities Co. P. 5 por 100	7	13
Havana Elect. Railway Co. preferidas	1¾	3
Havana Elect. Railway, Co. comunes	½	1
Jarcia preferidas	15¼	—
Jarcia, P. ex dividendo en acciones	14½	—
Jarcia, comunes	1¼	7
Licorera de Cuba	3½	7
Metropolitan Auto.	100	—
Naviera, preferidas.	10	—
Naviera, com	2	2½
Nueva Fábrica de Hielo	80	—
Nueva Fábrica de Hielo beneficiarias	13	—
Perfumería, prefs	4	—
Perfumería, com.	¼	—
Pesca, preferidas	—	—
Pesca, comunes	—	—
Teléfono, prefs	38½	—
Teléfono, com	7	—
Unidos	2⅛	2⅝
Union Oil	7⅛	8

LAS COTIZACIONES DEL MERCADO DE METALES, AL CIERRE EN NUEVA YORK

NUEVA YORK, febrero 10. (Luis Mendoza y Cía.—Las cotizaciones al cierre del mercado de metales fueron las siguientes:

Cobre	5
Nikel	35
Plata	26¼
Plomo	3
Cinc	?.35

INDICE DE PRECIOS EN LOS ESTADOS UNIDOS

NUEVA YORK, febrero 10.—El índice de precios de productos de primera necesidad compilado por Moody es 81.3, contra 81.6.

ACCIONES DE LOS BANCOS Y SUS COTIZACIONES, AL CIERRE, EN NUEVA YORK

NUEVA YORK, febrero 10. (Luis Mendoza y Cía).—Las cotizaciones al cierre de acciones de bancos fueron las siguientes:

	Comp.	Vend.
City Bank	43¾	43½
Chase Bank	33	33½
Guaranty	351	353
Bankers	72½	73¼
Irving	23	23½
First Nat.	1485	1500

N. GELATS y Cía.

Habana, BANQUEROS Aguiar 106-108

Vendemos cheques de Viajeros
Pagaderos en todas partes del mundo
y Cartas de Crédito Circulares
en las mejores condiciones.

"SECCION DE CAJA DE AHORROS"

Recibimos Depósitos en esta Sección Pagando el 3 por 100 Anual. Todas estas operaciones pueden efectuarse también por correo

M.E.C.D. 2016

(POR NUESTROS CORRESPONSALES)

La Habana

Intentaron robar la casa de una anciana

MARIANAO, febrero 10.—DIARIO, Habana.—En la calle General Lee número 22, en esta localidad, residencia de la anciana María del Carmen Lemus Lemus, penetraron los ladrones anoche, tras violentar una ventana.

La anciana, que dormía, despertó sobresaltada, al sentir ruido, comenzando a dar gritos, lo que valió que los cacos se dieran a la fuga dejando abandonadas linternas, pañuelos y varios útiles del robo.

Los autores del hecho albergaban la idea de que la anciana Lemus guarda en su residencia ciertas cantidades de dinero, lo que está lejos de la realidad.

Por fortuna, la anciana no sufrió mayores consecuencias que el natural susto.—MARTINEZ, Corresponsal.

Grave fractura sufrió, a efectos de una caída, una niña de dos años

MARIANAO, febrero 10.—DIARIO, Habana.—En el Tercer Centro de Socorro fué asistida por el doctor Dardet, la menor Avelina Peña, de Marianao, de 2 años de edad, avecindada con sus familiares en Real 138 en La Ceiba.

Presentaba la fractura de la clavícula derecha, de carácter grave, la que se ocasionó al caerse de una silla en su domicilio.

Otro lesionado por caída

En el segundo centro de socorro, y por el doctor Muxó, fué asistido Eloy Mujica Pereda de Artemisa, de 30 años de edad, vecino de Suárez Vigil 3, en Marianao.

Presentaba una contusión a nivel de la articulación tibio terciana izquierda, con derrame articular, sin poder precisar si hay lesiones internas. Menos grave.

Declaró que había sufrido una caída en Luisa Quijano y Real.—MARTINEZ, Corresponsal.

Matanzas

No se ha comprobado que Sergio Valdés tenga participación en el suceso de Unión de Reyes

UNION DE REYES, febrero 10. — DIARIO. Habana.—Hondo disgusto ha causado en este pueblo la noticia ofrecida por un colega de la tarde, sobre el asalto y robo registrado en la administración de Correos de esta localidad.

Hasta el momento, ni las autoridades ni los inspectores han podido comprobar que el señor Sergio Valdés haya tenido participación ni simulado el asalto y robo. Tampoco es hombre vicioso y disfruta de gran estimación en esta sociedad por su honradez.—IGLESIAS, Corresponsal.

Detención de un joven

SABANILLA DEL ENCOMENDADOR, febrero 10.—DIARIO. Habana. La Policía Municipal detuvo hoy y puso a la disposición del Juzgado, al joven Eduardo Pérez Díaz, vecino de Matanzas, al cual se le ocuparon distintas proclamas subversivas y 800 tarjetas de boycot contra determinadas marcas de cigarros.

Según actuaciones de la Policía, espéranse nuevas detenciones de elementos de esta localidad.—**Gutiérrez**, corresponsal.

Sentimiento por la muerte de Carlos La Rosa en San José de los Ramos

SAN JOSE DE LOS RAMOS, febrero 10.—La noticia del fallecimiento, en la ciudad de Cárdenas, de don Carlos La Rosa—ex Vicepresidente de la República y Senador por derecho propio que era hasta ahora que deja de existir—ha producido hondo dolor aquí, tanto entre los liberales como entre los otros elementos integrantes de esta sociedad.

Dios lo haya acogido en su seno.—CAMPA, Corresponsal.

Quemadas en una finca propiedad de don Carlos La Rosa, 400,000 arrobas de caña. Otras 500 mil arrobas incendiadas

MATANZAS, febrero 10.—DIARIO, Habana.—En la finca «San «Pablo» del barrio de Calimete, propiedad de don Carlos La Rosa, se quemaron 400 mil arrobas de caña parada, estimándose que el hecho se debió a una imprudencia.

En la finca «La Julia», del término de Amarillas, se destruyeron 500 mil arrobas de caña de la compañía Agrícola Indarra S. A. habiendo sido acusado como autor y detenido por la Guardia Rural, Emilio Oropesa y Arozarena, quien ha sido puesto a la disposición del Juez de Instrucción

En Jacán fué totalmente destruída por una incendio la casa habitada por Domingo Iglesias en la finca «Gitanos», investigándose el origen del hecho pr el Juez Municipal de dicho pueblo.

Causa por homicidio

El Juez de Instrucción de Pedro Betancourt informa al Fiscal haber radicado la causa número 27 del año en curso, por homicidio de Regino Mora, contra Nicasio Rizo y Díaz, quien dió muerte al primero, de una puñalada, en el pueblo de Jagüey Grande.

Infracciones electorales

El Juez de Instrucción de Cárdenas ha dictado auto de procesamiento contra Gregorio Alfonso y López, por infracciones electorales cometidas en el colegio número dos de Rancho del Medio.

Sorprendido cuando cometía un robo

Armando Oramas y Oliva, de Calzada de Pedro Betancourt 23, en esta ciudad, en unión del vecino Joaquín Rodríguez Barreras, sorprendió en la madrugada de hoy a Pastor Abreu Díaz, en momentos en que robaba del domicilio del primero un saco de papas. Detenido, trató el Abreu de agredir a Oramas con un cuchillo, que fué ocupado, así como una carretilla que tenía a la puerta.—LOVIO, Corresponsal.

Santa Clara

Inspección a Escuelas

CONSOLACION DEL NORTE, febrero 10.—Han pasado visita a las escuelas de este distrito y pueblo los doctores García y Ernesto Labrador superintendente e inspector del distrito, quedando satisfechos de la labor del magisterio. —SANCHEZ, Corresponsal.

Cuatro lesionados en un vuelco automovilístico

SANCTI SPIRITUS, febrero 10.—DIARIO, Habana.—En la mañana de hoy, cuando se dirigía a su finca «El Majá» por la carretera central, el distinguido caballero señor Manuel García Rubio, en unión de su hijo Eduardo y el mecánico Félix Gutiérrez, al pasar el puente sobre el río Tuinicú, hubo de volcarse la máquina de su propiedad, que guiaba Carlos Manuel Valle, quedando la máquina destrozada y resultando todos heridos, Conducidos a esta ciudad, ingresó García Rubio en la Clínica «Los Angeles», para atender a la curación de las heridas recibidas en el rostro Los demás que recibieron leves lesiones, fueron conducidos a sus domicilios.—SERRA CARBONELL, Corresponsal.

Dudas en torno al fallecimiento de una joven

SANTA CLARA, febrero 10.—DIARIO, Habana.—Ha sido efectuada por los médicos, doctores Agustín Campos y Manuel Infante, la autopsia al cadáver de la joven Coralia Cartera Vázquez, de 23 años, soltera, vecina de la calle Alemán esquina a Pastora, la que falleció ayer estimándose que de muerte natural. Encontraron que las vísceras presentaban perforaciones y ulceraciones en el estómago por lo que dispuso el Juez de Instrucción doctor José E. Espinosa, el envío de los fragmentos del riñón, hígado, pulmón y estómago, al Laboratorio Nacional, con objeto de que éste dictamine la causa directa del fallecimiento, que hasta ahora se mantiene en el mayor misterio.

La versión pública dice que encontrándose Coralia sufriendo fuerte dolor de cabeza, en casa de una amiga de ella, íntima de su prometido, le hicieron tomar un calmante.—ARMANDO MACHADO, Corresponsal.

Comenzará a moler, hoy, el central «Soledad»

CIENFUEGOS, febrero 10.—DIARIO, Habana.— (Por Radio) —El central «Soledad» comenzará la molienda mañana sábado, en vez del día 15 como tenía señalado, en vista de la necesidad de moler trescientas mil arrobas de caña, que se quemaron en la colonia «Sopimpa».

Incidentes a causa de la sorpresa de un juego de charada

La policía Municipal sorprendió un juego de charada en casa de Francisco Casanova, de 26 años, vecino de Gloria y Línea. Al ser conducido éste al vivac por el vigilante Virgilio Cabrera, un grupo de individuos apostado en la esquina del lugar trató de libertarlo, viéndose obligado el policía a disparar al aire su revolver, para intimidar a aquéllos. Casanova, en esos momentos, opuso resistencia, siendo necesario trasladarlo en un automóvil a la Jefatura

Sepelio

En la tarde de hoy recibieron sepultura en la Necrópolis Municipal los restos del señor Federico Curbelo y Curbelo, perteneciente a antigua y respetable familia cienfueguera. El padre del finado, señor Rafael Curbela, es Tesorero Municipal.

Carnaval, este año, en Cienfuegos

Cienfuegos celebrará este año el Carnaval, figurando en el programa de fiestas tres paseos con batallas de serpentinas y bailes en todas las sociedades de recreo

Nueva fábrica

Mr. J. P. Koop, hijo del opulento mercader y cosechero de tabaco, de Manicaragua, Mr. C. F. Koop, abrirá una importante fábrica en esta ciudad.

La sociedad «La Tertulia»

La nueva sociedad «La Tertulia», que preside el doctor Leonardo Delfín, celebró esta noche su primera Junta Directiva, figurando en el registro, hasta el presente, trescientos asociados.

240 obreros trabajan en una carretera

En las obras de la carretera de Cienfuegos a Esperanza, trabajan doscientos cuarenta obreros.—ODDULIO A. GARCIA, Corresponsal.

Camagüey

Catorce años pide el Fiscal para un procesado

CAMAGUEY, febrero 10. (Por radio).—El fiscal de esta Audiencia ha solicitado pena de catorce años, ocho meses y un día para el procesado Pedro Reyes López, que abusó de la demente Caridad Reyes Socarrás, aprovechando su estado de anormalidad. — **Lechuga**, corresponsal.

Procesado un policía que mató a un panadero

CAMAGUEY, febrero 10.—DIARIO, Habana.—El juez de instrucción de esta ciudad, como resultado de la reforma del auto de procesamiento dictado contra el vigilante de la policía municipal José Ramentol—que el 29 de enero último dió muerte proditoria al joven panadero que se nombraba Faustino Díaz Linares.

Por este nuevo auto, se excluye de todo beneficio de fianza al mencionado policía, quedando procesado por la comisión de un delito de homicidio y disparo de arma de fuego.

«Banquero de Bolita» condenado por el Juez

El Juez Correccional de esta ciudad condenó en el día de hoy a Orlando Sehuwerert, conocido «banquero de bolita y charada», imponiéndole cien pesos de multa; a tres listeros impúsoles sesenta pesos y a uno setenta, ingresando en la Cárcel de esta ciudad.—LECHUGA, Corresponsal.

Oriente

Se suicidaron dos individuos en Gibara

GIBARA, febrero 10, (por telégrafo.) Dos individuos se suicidaron hoy en esta localidad: el soldado Juan Barrero, que se ahorcó en el edificio de la Junta Electoral y el señor Antonio Díaz, que ingirió sustancias tóxicas. El soldado Barrero se encontraba perturbado de sus facultades mentales.

Falleció un veterano

También dejó de existir hoy en esta villa el veterano de nuestras guerras emancipadoras señor Antonio Baelsindi. Nuestro pésame a sus familiares. **Corresponsal.**

A 235 ascendieron los recursos electorales presentados a la Audiencia

NOTICIAS DE PALACIO

DESPACHANDO EN LA «NENITA»

Como resultado del despacho que ayer hizo en la finca «Nenita» con el Presidente de la República el secretario de la Presidencia doctor Guerra, éste nos facilitó noticias de los últimos decretos que acaban de obtener la sanción del Ejecutivo.

NUEVO DIRECTOR

Entre los decretos a que nos referimos, figura el que designa al doctor Santiago Quintero y León, Director de la Escuela Elemental de Comercio de Santa Clara.

AUTORIZANDO EL REGISTRO

Igualmente se ha autorizado el registro minero de la nueva mina «Tanamo Cuatro», en Santiago de Cuba.

REGLAMENTO MODIFICADO

También firmó ayer el señor Presidente un decreto por el que resuelve la modificación introducida en la reglamentación y tarifas de los trabajos marítimos, en el puerto de Casilda.

RENUNCIA ACEPTADA

Previo decreto ha sido aceptada la renuncia que de su cargo de Catedrático titular del grupo «G» de la Escuela Elemental de Comercio de Santiago de Cuba, ha presentado el doctor Antonio Reyes Hechevarría.

AGREGADO A LA EMBAJADA EN WASHINGTON

Ayer firmó el señor Presidente de la República un decreto, por el que se resuelve designar al Primer Teniente piloto del Ejército señor José E. Barrientos, para que funja como auxiliar del Agregado Militar en la Embajada de Cuba en Washington.

INDULTOS

A propuesta del Secretario de Justicia el señor Presidente ha firmado un decreto por el que se resuelve indultar al penado Marcelino Fernández Carrera y se condona también el resto de la pena que se ha impuesto al señor Raúl Vilabrille, ascendente a noventa días de prisión.

VISITANTES

Como de costumbre, ayer acudieron a Palacio a conocer noticias del señor Presidente, los Jefes de los cuerpos policíacos de la Habana, el Brigadier Caballero, los Secretarios de Comunicaciones, Agricultura y Justicia y otros elementos políticos.

INFORMACION POLITICA

José Emilio Obregón presentó una reclamación interesando la nulidad de los comicios en los restantes Términos de la Provincia.—En nuestros tribunales no se recuerda tan extraordinario número de recursos, ni tantas irregularidades señaladas.—Nueve reclamaciones se dieron por desestimadas.—Se pide la tacha de Federico León Blanco.—Señalada la vista del recurso de Güines.—Barceló espera.—La sesión de ayer del Tribunal Superior Electoral.—Otras noticias

Los recursos electorales

A 235 asciende el número de reclamaciones presentadas ante la Audiencia en contra de las elecciones del pasado primero de noviembre.

Ayer, a las seis de la tarde, como anunciamos, quedó cerrado el término para presentar demandas contencioso-electorales; durante el día se presentaron cien, como las anteriores, alegando diversos motivos de nulidad tanto en el Distrito Central de la Habana como en la provincia; también se ha pedido recuento de votos de diversos candidatos, y, además, que se fije el número de votes exactos alcanzados por otros.

Una sola tacha fué producida: la que hace el doctor Juan Manuel Alfonso, contra el candidato a consejero provincial por los populares, doctor Federico S. León Blanco, actual juez municipal del Caimito. Entiende el doctor Alfonso que el ocupar ese cargo y no haber solicitado la licencia que dispone el Código Electoral y el no haberse afiliado al Partido, incapacitan a León Blanco para ser electo, por no estar en el completo goce de sus derechos políticos, conforme al artículo noveno del Código referido.

También el doctor Alfonso ha impugnado la nulidad de 51 colegios del Distrito Central de la Habana, y la totalidad del término de Caimito, por entender que se han cometido numerosas irregularidades, fraudes, etcétera.

El doctor Manuel Castellanos y Casimiro Eugenio Rodríguez Cartas han pedido la rectificación de los votos por ellos obtenidos como candidatos a representantes en la Habana y en la provincia.

Las últimas reclamaciones fueron las presentadas por Alberto Sotolongo Menocal, en cuanto a Bauta, Jaruco y Santiago de las Vegas, Manuel de León, con respecto a la Habana, Leopoldo Pando, Desiderio Farrés Farrés, sobre la Habana, doctor Oscar Herrero, pidiendo la nulidad de ocho colegios de la Habana, y Oscar Morales, candidato a consejero por el Partido Conservador contra las elecciones de Marianao, San Antonio de los Baños y Güines.

Nueve reclamaciones quedaron fuera del número de las sustanciables: las establecidas por Alejandro Jordán Borges, Ildefonso León Blanco, dos de Juan Gorgas Otero, la de Ildefonso Blanco Meana, Francisco León Blanco y tres de Oscar Herrero. No presentaron los reclamantes con sus recursos las copias ordenadas por el Código Electoral en relación al número de candidatos afectados por la reclamación, y se les requirió para que dentro de segundo día lo hicieran, lo cual no llevaron a efecto.

El personal del Negociado de Asuntos Electorales continúa siendo aumentado y lo seguirá siendo sucesivamente; ayer dispuso el Presidente de la Audiencia, doctor Balbino González Pasarón, que prestaran servicios en el Negociado la señorita Rosario Segura y la señora María Cartaya y los señores Antonio López Aguayo y doctor Jorge Galbis, oficiales todos de la Secretaría de la Sala de lo Civil.

Tribunal Superior Electoral

Una denuncia del Fiscal del Supremo

Acordó el Tribunal trasladar al coronel Jefe del Distrito de Oriente la denuncia formulada por el Presidente del Ejecutivo Provincial de esa región, por diversos hechos.

Las elecciones en el Término de El Perico

El presidente de la Municipal de Perico participó el acuerdo de ese organismo que repuso a los empleados temporeros Oscar Santamarina y Joaquín Tirador Valdés y Francisco Carrillo, por haberse señalado para el 28 del actual la celebración de las elecciones especiales en dos colegios de ese término. Se aprobó lo hecho por el presidente del Tribunal, que autorizó la designación.

El Tribunal resolvió numerosos asuntos de carácter administrativo de diversas Juntas Provinciales y Municipales, entre ellos nombramientos y cesantías de empleados y subsanación de errores en cuentas presentadas a Gobernación para su cobro.

José Emilio Obregón recurre contra los 24 Términos de la Provincia

Pide la nulidad de los comicios en los 343 colegios

Confirmando nuestra información de ayer, a última hora de la tarde, el doctor Gerardo de Villiers, abogado experto en materia electoral, a nombre de José Emilio Obregón y otros electores, presentó ante el Negociado de Asuntos Electorales de la Audiencia, un extenso y documentado recurso, solicitando la nulidad de los comicios en los 343 colegios que integran los 24 Términos de la provincia, para los cargos de gobernador, representantes y consejeros provinciales.

En dicho recurso se alegan como fundamentos de nulidad, entre otros, los siguientes:

—«Las boletas oficiales provinciales usadas en los 343 colegios electorales de los 24 Términos municipales de la provincia de la Habana, deben ser rechazadas por haberse confeccionado defectuosa e ilegalmente».

—«No se han practicado los cómputos de boletas votadas por las mesas electorales de los 343 colegios de los 24 Municipios que constituyen la provincia de la Habana, Juntas Municipales, respectivas, ni provincial de la Habana».

—«Emisión y admisión de votos ilegales de los escribientes, propietarios y suplentes, de las Mesas Electorales de la casi totalidad de los 343 colegios de los 24 Términos municipales que constituyen la provincia de la Habana».

—«Acontecimientos precursores de la violencia y fraude con que se actuó en los Términos Municipales de esta provincia».

En el preámbulo del recurso que nos ocupa, en uno de sus extremos se dice:

—«Si el proceso electoral efectuado el primero de noviembre último en el Distrito Central de la Habana, adquirió un carácter propio, por los fraudes extraordinarios realizados en las mesas electorales e irregularidades indisculpables, cometidas por la Junta Municipal Electoral, que lo vician de nulidad y cuya declaración hemos interesado en el recurso aparte, interpuesto ante esta Sala; el desenvuelto en los Términos Muncipales de la provincia de la Habana, tuvo también naturaleza propia, porque en ellos imperó un sistema de amenaza, coacciones y violencias, que impidieron el desenvolvimiento normal y legal de las elecciones».

—«Ello creó un estado de justificada alarma y consecuente e involuntario retraimiento el día de los comicios, por parte de la casi totalidad de los afiliados al partido conservador».

El Dr. Gustavo Herrero

Los de Herrero, han sido de los últimos recursos presentados. Son dos y lo suscribe conjuntamente con el candidato el abogado Carlos de Bustamante.

En uno de esos recursos el doctor Herrero pide la nulidad por distintas irregularidades de varios colegios del Distrito Central, correspondientes a los barrios de Puentes Grandes, Arroyo Apolo. Dragones, San Francisco, Vedado, etc. En el otro se interesa la nulidad de las elecciones celebradas en el Término de Quivicán, donde al igual que en Caimito se hizo un concierto la víspera para reforzar a algunos candidatos y dar cero votación a otros.

También interesa Herrero por vía de defensa, recuento de votos a algunos candidatos, algunos que están encima de él en la lista de los resultados de noviembre y otros que se encuentran abajo.

Barceló espera el regreso del Presidente

Sigue animada la peña oriental del «Plaza» con la presencia de Barceló, el gobernador de Oriente y presidente del partido liberal, quien no hará declaraciones políticas hasta que no se entreviste con el Jefe del Poder Ejecutivo, cuyo regreso espera.

Pedido recuento de votos a Consejeros liberales

Uno de los últimos recursos presentados en la tarde de hoy, respondiendo a los intereses políticos del candidato a consejero provincial por el partido liberal, señor Severiano Pulido, solicita el «recuento de votos» para los candidatos a consejeros liberales: Raúl Guillot, Ricardo Morejón, Manuel Vega, Diego Fernández, Pedro Pablo Echarte, Antonio Madan, Santiago Valera y José Díaz Valdivia.

El recuento se pide en los 263 colegios del Distrito Central y los 343 que integran los 24 Términos de la provincia.

También en dicho recurso se solicita la nulidad de numerosos colegios de la provincia.

Señalada la vista para la apelación de Güines

Para el día 14, a las dos de la tarde, ha sido señalada la vista del recurso de apelación establecido por el doctor Gerardo de Villiers, a nombre del señor Manuel Ramón de la Torre, candidato de los conservadores a la Alcaldía de Güines, contra el fallo del Juez de Primera Instancia de aquella Villa que declaró sin lugar la petición de nulidad que hiciera contra dos colegios de dicho Término.

Según impresión recogida por el repórter entre letrados concurrentes a la Audiencia, en el colegio Urbano Sur número 2 de Güines se cometieron irregularidades que le vician de nulidad.

Tres colegios anulados en Camagüey

CAMAGUEY, febrero 10. (Por radio).—Hoy han sido anulados por el Juzgado de Primera Instancia tres colegios de esta localidad. Las anulaciones afectan considerablemente el resultado de las elecciones municipales.

SOBRE AFORO DE PRODUCTOS DE FARMACIA

La Cámara de Comercio pide a Estado que se den a los cónsules reglas concretas

Dimos cuenta ya de un asunto planteado por una firma asociada a la Cámara de Comercio Cubana sobre que el cónsul de Cuba en Roterdam cobra sólo el 2 por ciento por derechos consulares de los productos farmacéuticos, en vez del 5 por ciento establecido en el capítulo quinto de la Ley de 22 de enero de 1932, lo que irroga perjuicios a la citada firma, puesto que después la Aduana de la Habana le envía alcances por liquidaciones adicionales y pretendiendo en algunos casos, aunque estos fueron resueltos favorablemente por gestiones de la Cámara de Comercio referida, cobrarle penalidad ascendiente al doble de la diferencia de derechos dejados de percibir.

A instancias de la firma interesada y en apoyo de su petición, la Cámara de Comercio Cubana dirigió un escrito al Secretario de Estado, suplicando se den las órdenes oportunas para que el Consulado de Cuba en Rotterdam sea debidamente instruido acerca de que solamente los productos farmacéuticos o terapéuticos comprendidos en el precepto legal contenido en el artículo I. cap. V de la mencionada ley, o sea los virus, vacunas, sueros, bacterinas, antibacterinas, artículos comprendidos en la partida 100 letra C, del vigente Arancel de Aduanas, paguen el 2 por ciento.

Cortes y Retazos

Hoy es día de oferta especial y extraordinaria de Cortes y Retazos.

Entran en ella telas de la mayor novedad, tejidas según los colores y los dibujos de moda.

PRECIOS REDUCIDISIMOS.

Planta baja.

El Encanto

Le devolvemos su dinero y le regalamos la mercancía

UN SISTEMA PARA COMPRAR SIN PAGAR:

Este sistema implantado por LA CASA GRANDE, es la nota de actualidad en la Habana.

Cada 25 ventas que hagamos entre nuestros clientes...

Una es gratis

Lo mismo si es por valor de un peso, como si es por valor de cien.

VENGA Y SIENTA LA SENSACION DE COMPRAR SIN PAGAR.

Es negocio comprar en

La Casa Grande

Otra oportunidad:

Un radio Crosley gratis

Hoy es el día del radio Crosley. Le regalamos un magnífico Crosley

Libre de impuesto. Libre de todo gasto. Instalado en su casa.

Es negocio comprar en

La Casa Grande

¡¡ULTIMO DIA de la Gran Venta Tradicional de

AJUARES DEL HOGAR

COMPRENDE:

Mantelería, Ropa de Cama, Artículos de felpa, Colchones, Almohadas, Cojines, etc.

Las rebajas de precio llegan en infinidad de casos al 60 %

Aproveche esta gran oportunidad económica para habilitar su hogar con artículos de primera calidad.

Calidad. Variedad. Economía.

Primer piso. El Encanto

LA REVISTA «ORBE» valioso obsequio que reciben los suscriptores del DIARIO DE LA MARINA con la edición dominical contiene en su última edición una serie de interesantísimos trabajos; y la información gráfica en relación con la actualidad nacional, no puede ser más variada ni más atractiva.

VEASE EL INDICE DE ESE NUMERO

1.—SANDINO, centinela de América. Por Raúl Maestri.
2.—EL RECITAL DE DALIA IÑIGUEZ. Entrevista. Por Raimundo Morin.
3.—¡YA TENEMOS UNA ESTRELLA...! Crónica. Por Armando Angulo.
4.—¿ESTAN LAS FILIPINAS CIVILIZADAS EN SU TOTALIDAD? Por J. A. Giralt.
5.—«LA SANTA INQUISICION», de Ellis Island. Crónica. Por Jorge Losada.
6.—COMO CONOCIO CHEVALIER A IVONNE VALLET Reportaje. Por Fernando Rondón.
7.—¿MURIO DE AMOR EL AGUILUCHO IMPERIAL? Crónica. Por el Conde del Rivero.
8.—LA NUEVA TECNICA DEL «SONIDO DIBUJADO». Información. Corresponsal en Alemania.
9.—UN HOTEL EXCLUSIVO PARA NIÑOS. Información. Por Erich Stemberg.
10.—EL HOGAR, ESCUELA DE TEMOR. Crónica. Por G. D. Sola.
11.—LA AVIACION INTERNACIONAL EN 1933. Reportaje. Por Arnold Arhens (París)
12.—LA REPUBLICA DE ANDORRA... ¿CATALANA? Por Armand Artal.
13.—LA VIDA DEL TRAJE DE UNA ARTISTA... — De nuestra redacción en Hollywood.
14.—NORMA. — Cuento por Carlos F. Guasch.

Y las secciones habituales: Película Mundial. Por Todo el Orbe, Modas, Deportes, Pasatiempos, Página de los Fines y una nutrida e interesante información de los eventos sociales más importantes de la semana actual.

M.E.C.D. 2016

SECCION A

TELEFONOS:
Dirección . . . A-4151
Jefe de Redacción A3205
Sección de Sports M7911

DIARIO DE LA MARINA

TELEFONOS
Quejas M-7911
A. Clasificados A-3333
Ag. Marianao. FO-7330

SECCION A

AÑO CI — ACOGIDO A LA FRANQUICIA POSTAL — HABANA, SABADO, 11 DE FEBRERO DE 1933 — EL PERIODICO MAS ANTIGUO DE CUBA — PAGINA ONCE

LA ESPAÑA ACTUAL

Las elecciones de Abril

Por LEON ICHASO

EL Ministro de Obras Públicas, Don Indalecio Prieto, ha dicho que las próximas elecciones municipales se efectuarían de un modo semejante a las que se celebraron en la monarquía y que trajeron la República. Agregó el señor Prieto que estas elecciones demostrarán con quienes está la opinión pública.

Tememos que haya alguna diferencia entre los últimos comicios municipales del régimen derrocado y los que se han de verificar en Abril. En aquellos se le dió al ciudadano una libertad tan amplia, tan absoluta que pudo con sus votos derribar, no sólo al Gobierno, sino también a la tan secular institución monárquica. Ahora aun casi en vísperas de las anunciadas elecciones subsiste una Ley de Defensa que suspende mitines y actos de propaganda comicial; que puede volver a la clausura de periódicos; que jubila forzosamente a funcionarios judiciales; que encarcela y deporta a los ciudadanos gubernativamente y que entroniza en los pueblos un caciquismo socialista tan dominante y tan abusivo, a lo menos, como el de los tiempos de la monarquía. Ahora el Ministro de Gobernación, aplicando una ley abiertamente anticonstitucional, como lo probaron en el Parlamento los esclarecidos jurisconsultos Sánchez Román y Ossorio Gallardo, va suprimiendo centenares de Ayuntamientos, y sustituyéndolos a su imagen y semejanza.

Con esos procedimientos preparatorios y bajo la espada de Damocles de la Ley de Defensa no sabemos cómo se puede hablar de libertad electoral, ni de una manifestación espontánea de la voluntad del pueblo. Tampoco comprendemos cómo se pueden compaginar una campaña y una jornada electoral, la más natural, la más viva y la más sagrada expresión de los derechos republicanos y democráticos del ciudadano, con una Ley que suprime las garantías constitucionales; con una Ley propia de un país en que se ha declarado el estado de guerra.

Ignoramos aún si el Gobierno la derogará cuando oficialmente se declare el período electoral. Al contestar a aquella memorable proposición en que el diputado agrario señor Gil Robles pidió al Gobierno que se acabase de discutir la Ley de Incompatibilidades tal como la presentó el señor Azaña; que la mujer ejerciese su derecho de voto en las elecciones acordadas y que se aboliese para ellos la Ley de Defensa, el Presidente del Consejo de Ministros aseguró que se accedería a sus deseos respecto a los dos primeros puntos. En cuanto a la citada Ley, nada dijo en concreto. Manifestó solamente que aun no podía determinar la solución definitiva que se ha de dar a este problema. ¿Cómo pueden caber dudas en una cuestión tan clara? El señor Azaña es demasiado inteligente y demasiado sagaz en asuntos políticos para no comprender lo absurdo y lo incompatible de una ley de esa clase, con el libre y espontáneo ejercicio del sufragio. Si se trata de que en las elecciones municipales de Abril, las primeras que se van a celebrar dentro de la República, sirvan para asegurar y robustecer las posiciones del Gobierno y la hegemonía socialista, no se puede encontrar, a la verdad, arma más propicia y más eficaz que la Ley de Defensa. Pero si se quiere que dichas elecciones sean lo que tienen que ser dentro de un régimen de democracia, de libertad y de derecho; si se pretende que recojan y patenticen la opinión y la voluntad del pueblo, no debe perdurar ya ni un momento dicha ley. No debe perdurar, porque entretanto, cuando ya apenas faltan más que dos meses para la fecha comicial señalada y cuando los diversos partidos están organizando sus fuerzas y propagando sus programas respectivos, los elementos oficiales y los grupos ministeriales se aprovechan de la fuerza y de las facultades casi omnímodas que les da la mencionada ley para dar al adversario batalla desigual e injusta.

Esta batalla lleva ya en sí mismo su excepcional importancia. El Municipio es como el compendio del Estado. Todos los sectores de la administración nacional se encierran en él; la enseñanza, la sanidad, las obras públicas, el trabajo, la beneficencia, la Cámara. Allí en el Municipio comienza también la vida política con sus barrios, con sus comités y con sus círculos. Pero se ha de medir, además, esta importancia de las elecciones municipales por lo que han de transcender hacia lo futuro. Tras ellas han de venir las elecciones parciales parlamentarias que, si se aprueba la Ley de Incompatibilidades, han de abarcar a más de un centenar de diputados. Tras ellas seguirán al fin las que renueven el Parlamento. Y ellas han de dar la pauta y el ejemplo para todas las venideras contiendas comiciales.

Si la República comienza con unas elecciones que coaccionen y violenten el sufragio y falseen por lo tanto la voluntad del pueblo, ¿cómo se puede esperar que se solide firme y vigorosamente?

Lerroux vaticina la caída del Gobierno de Azaña antes de las elecciones

Los vascos contra el proyecto de congregaciones

"Estamos abiertos a todos los progresos, pero no al ataque a nuestras creencias, las que defenderemos con nuestras vidas"

Durante casi todo el día de ayer se suscitaron choques en Madrid, entre los estudiantes católicos y los no católicos, con motivo del proyecto referente a las Ordenes Religiosas, resultando uno gravemente herido. El comercio bilbaino cierra protestando contra el derribo de la estatua a Jesús

MADRID, febrero 10. (AP)— En la sesión celebrada hoy por las Cortes, el diputado republicano federal, don Rodrigo Soriano, aprovechando el regreso del ministro de Estado, Luis Zulueta, de Ginebra, donde estuvo representando a España en las sesiones de la Comisión organizadora de la conferencia del desarme, pidió que el gobierno solicitara la retirada del Nuncio del Papa en Madrid, en vista de que la República española ha separado la Iglesia del Estado.

Zulueta le contestó diciendo que el Nuncio se encuentra en España porque es un representante del Vaticano.

Los diputados vascos, además de los tres diputados sacerdotes Guallar, Gómez Roji y Pildain iniciaron el ataque al proyecto de ley preparado por el ministro de Justicia, señor Albornoz, regulando el funcionamiento de las Ordenes religiosas, y sus palabras mantuvieron a los bancos de los diputados socialistas y de la extrema izquierda en una constante protesta hasta que el presidente Besteiro suspendió la sesión.

Guallar estableció una comparación entre el concordato que tenía celebrada la Santa Sede y España con los demás convenios internacionales y preguntó «¿por qué este Tratado no ha de respetarse en igual forma que se respeta los convenios del Monopolio del Petróleo y de la Compañía Telefónica Española que tanto teméis tocar»?

El diputado vasco José Antonio Aguirre dijo al Congreso:

«Los nacionalistas vascos estamos abiertos a todos los progresos educacionales, pero no a los ataques a nuestras creencias religiosas, que estamos dispuestos a defender con nuestras vidas».

El sacerdote Ramón Molina también atacó el proyecto y pidió la disolución del Congreso, porque semejante ley desacredita a la República.

Declaró que la declaración que hizo por radio a la América el presidente Alcalá Zamora, diciendo que todos los españoles tienen los mismos derechos, ha quedado invalidada con la persecución de que son objeto los católicos, por sus creencias, a pesar de que la Constitución establece nominalmente esa igualdad.

Guerra del Río y Rodríguez Piñero, diputados radicales, pidieron al gobierno una investigación acerca de los incidentes de Casasviejas.

CHOQUES ENTRE ESTUDIANTES EN MADRID

MADRID, febrero 10. (AP)— En el día de hoy se registraron choques entre los estudiantes católicos y no católicos de la Universidad Central, resultando algunos heridos.

HERIDO GRAVEMENTE UN ESTUDIANTE CATOLICO

MADRID, febrero 10. (AP)— El estudiante tradicionalista Eugenio Sanz Orozco resultó gravemente herido esta tarde con motivo de las luchas que sostuvieron durante casi todo el día los estudiantes católicos con los no católicos con motivo de la proyectada ley del gobierno regulando el funcionamiento de las Ordenes Religiosas.

CIERRA EL COMERCIO BILBAINO EN SEÑAL DE PROTESTA

BILBAO, febrero 10. (AP)— Los guardias de asalto dispersaron a varios grupos que intentaban celebrar una manifestación de protesta contra el acuerdo del Ayuntamiento de demoler el monumento al Sagrado Corazón de Jesús que se halla instalado en la Plaza de Bélgica.

Los agentes arrestaron a cuatro mujeres.

Los estudiantes católicos han declarado una huelga de veinticuatro horas por la misma causa, mientras la mayoría de los establecimientos cerraron sus puertas en señal de protesta.

El gobernador civil, José Amilivia, ha declarado que castigará severamente a los alborotadores.

UNA ERA DE RESURGIMIENTO Y DEPURACION CULTURAL SE NOTA EN LA POESIA VASCA

Basándose en la prohibición, dictada por el Gobernador de Vizcaya, de las pruebas de arrastre de pesos por yuntas de bueyes, se pide desaparezcan esas competencias humanas

SAN SEBASTIAN, febrero 10. (AP) —La poesía vasca ha empezado a renacer y cada día da nuevas muestras de su resurgimiento.

Desde fines del pasado siglo se celebra anualmente «el día de la poesía vasca» y poetas de las tierras vascongadas llevan sus producciones ante un tribunal ad hoc que las juzga.

Las poesías se editan casi todos los años y en las de los últimos concursos se nota un depurado trabajo de forja, lima y cálculo que demuestran cómo la poesía vasca va mejorando.

Esta culturización de la poesía vasca, que toma aspectos de poesía escogida y de biblioteca, coincide con la desaparición de los bardos populares o «versolaris» que cada día son menos y en los que sus cantos naturales y viriles se van apagando para dejar paso a la poesía culta vascongada.

PROHIBIDAS LAS PRUEBAS DE ARRASTRE EN VIZCAYA

BILBAO, febrero 10. (AP). — El Gobernador de Vizcaya ha prohibido las pruebas de arrastre de grandes pesos que ejecutaban los bueyes en parejas.

Eran una especie de juegos olímpicos para animales, en que los principales poseedores de yuntas de bueyes apostaban por sus animales contra los del contrario.

Mientras se prohiben estas pruebas de fuerza, se permiten las que realizan los hombres en las diferentes modalidades de levantamiento de pesos, arrastre de los mismos y luchas.

Algunos cronistas, hallan esto mal y piden al Gobernador que prohiba también los espectáculos de esfuerzos violentos que realizan algunos hombres ante un público de campesinos en los pueblos de toda la provincia.

EL CASCO DE ACERO HA SIDO DECLARADO REGLAMENTARIO EN TODO EL EJERCITO DE ESPAÑA

En la Escuela Central de Tiro, en el campeonato, sito en Carabanchel, se han efectuado con éxito muy satisfactorio las pruebas de una coraza invisible, inventada en España

MADRID, febrero 10. (ST).—Por una orden circular se ha dispuesto lo siguiente:

Las prendas de cabeza reglamentarias en el Ejército serán las que a continuación se expresan:

Casco de acero.—Reglamentario para todo el Ejército. Se usará en campaña, maniobras, formaciones gala y, en general, para toda clase de servicio de armas.

Gorra de plato.—De paño o caquí, según el uniforme. Reglamentaria para generales, jefes, oficiales, asimilados, Cuerpo de suboficiales y sargentos. Se usará para paseo, actos de sociedad y del servicio interior.

Gorra de cuartel.—Reglamentaria para generales, jefes, oficiales, asimilados, Cuerpo de suboficiales, sargentos y tropa, usándose en los actos interiores del cuartel, instrucciones en las inmediaciones del mismo o en las que así se disponga expresamente por las superiores autoridades militares. La tropa además la usará para paseo.

En todas las formaciones se exigirá la más absoluta uniformidad entre la oficialidad, los suboficiales y la tropa.

MADRID, febrero 10. (ST).—Ante la Comisión de experiencias, en la Escuela central de Tiro, del campamento de Carabanchel, se verificaron las pruebas reservadas de la coraza invisible, de la que es inventor el ingeniero español Hilario Omedes.

Parece que el resultado fué satisfactorio.

En breve se realizarán las pruebas públicas.

FALLECE EL CONTRALMIRANTE DE LA ARMADA DON CARLOS GONZALEZ LLANOS

FERROL, febrero 10. (ST).—Ha fallecido el contralmirante de la Armada don Carlos González Llanos. Contaba setenta y cinco años. Su muerte ha sido muy sentida.

VAN A SUPRIMIRSE LAS JEFATURAS DE FERROCARRILES

MADRID, febrero 10. (ST).—El ministro de Obras Públicas, señor Prieto, presidió la toma de posesión del nuevo director de Obras Hidráulicas, señor Delgado Torres, elogiándole.

Dijo que pronto se suprimirán las jefaturas de estudio y construcción de ferrocarriles, refundiéndose en un único organismo dependiente de la Dirección del Ramo.

También recibió el ministro de Obras Públicas a las fuerzas vivas de Zaragoza, que le hablaron de la crisis de la industria.

MARINO ESPAÑOL CONDENADO AL PAGO DE UNA MULTA

BRISTOL, febrero 10. (ST).—Don José Echave, capitán del barco español «Udondo» ha sido condenado a pagar una multa de 100 libras esterlinas y gastos por valor de 21 libras esterlinas por violación de la ley de la marina mercante en lo que se refiere al transporte de granos.

La sanción está basada en que dicho barco ha transportado varios centenares de toneladas de grano sin estibar y por tanto ocupando sitio entre el puente, lo que pone en peligro la vida de los tripulantes y constituye una desleal competencia en perjuicio de los armadores británicos.

EL CONSUMO DE AZUCAR EN LOS ESTADOS UNIDOS Y EUROPA HA DISMINUIDO

Según estadísticas de fuente europea, el consumo de azúcar en Europa y los Estados Unidos de América ha disminuido en cerca de un 6 por ciento, en compaarción con los años anteriores, desconociéndose las estadísticas de los otros países de menor potencialidad económica, donde es lógico suponer que el consumo haya bajado mucho más, contrarrestando en parte los sacrificios de Cuba y Java al restringir sus zafras.

SINTONICE HOY DE 8 A 9 P. M.

la hora ORBE

ESTACION CMW

Música selecta interpretada por los Profesores señores Fernández Vilá y Valero Vallvé, piano y violín, respectivamente; y la niña Julia Elsa González, pianista. Números de canto por la señora Lola Vandergucht y el señor Alejandro Granda.

ESPERANDO

¡Cuántos hombres superiores se transforman en niños varias veces al día!

NAPOLEON

Los niños están de fiesta. Como en los días de las grandes solemnidades visten sus más bellas galas. Hay en sus semblantes alegría de castañuelas. Esperan la llegada de nuevos Reyes. Con nuevas golosinas. Nuevos juguetes. Una borrachera de caricias y un loco festín de besos.

Los hombres se transforman en niños. Ríen de verlos reir. Ante la frescura de su alegría infantil, se sienten mozos. La sangre es incendio en sus venas. La proximidad de un deseo que será satisfecho, les hace batir palmas de contento.

¿Por qué ese loco repicar de campanas? Ya llegan los **caramelos "Armada"**, dicen los niños.

Las cosas buenas se esperan con impaciencia y, llegan tarde porque caminan despacio; pero llegan. Las abejas trabajadoras están libando mieles para nuestros caramelos.

No ocultéis, niños, vuestra alegría. Celebremos, todos, el fausto acontecimiento con un festín de caricias y de besos, de contento y de risa. Un festín que comience con nuestros **Bombones de Cerezas** y termine con la delicia de las **galletitas** y el

Chocolate Armada *Regalo del Paladar*

Cree el jefe de los radicales españoles que inmediatamente después de la caída de Azaña será llamado a formar gobierno

Los Ministros trataron en el Consejo efectuado ayer de buscar una solución a la huelga de los mineros asturianos del carbón, sin tomar acuerdo alguno sobre el asunto. El Gobernador Civil de Oviedo y el Director General de Minas continúan las negociaciones tratando de resolver el conflicto

MADRID, febrero 10. (AP)— El jefe del partido radical, don Alejandro Lerroux, ha declarado que la crisis del gobierno de Azaña ocurrirá inevitablemente antes de la celebración de las elecciones municipales, convocadas para el mes de abril.

Agregó el jefe de los radicales que inmediatamente después que el gabinete de Azaña presente la dimisión al presidente, se le encargará de formar gobierno.

Aseguró que la crisis está latente por más que se empeñen en hacer ver lo contrario los ministros con sus declaraciones.

INDALECIO PRIETO HA SALIDO PARA SEVILLA

MADRID, febrero 10. (AP)— El ministro de Obras Públicas, Indalecio Prieto, ha partido para Sevilla con el fin de inspeccionar el lugar donde se construirá el mastil de amarre para el dirigible «Graf Zeppelin».

EL GOBIERNO ESTUDIO LA SOLUCION DE LA HUELGA ASTURIANA

MADRID, febrero 10. (AP)— En el Consejo de Ministros celebrado hoy se trató de las posibles soluciones de la huelga de los mineros del carbón asturiano, pero a la salida de la reunión los ministros manifestaron que no se había tomado ningún acuerdo.

El gobernador civil de Oviedo y el director general de inas, señor Gordon Ordax, continúan negociando con los representantes de las minas y de los obreros en busca de una solución.

En el Consejo se aprobó un decreto para la erección de un mastil de amarre en Sevilla.

La España Republicana

AGRICULTURA, INDUSTRIA Y COMERCIO

LEY AGRARIA.—La República consideró desde el primer momento, como una obra de justicia, la necesidad de dar a los campesinos la tierra, no para vivir holgadamente de ella, sino para trabajarla con amor y con provecho. Y este propósito que, superficialmente apreciado, parece inspirarse en principios demoledores, está, sin embargo, vinculado en los más claros antecedentes de la propia religión católica. Los tres primeros siglos de la civilización cristiana, fueron siglos en los cuales la tierra no era de nadie porque era de todos. En las Actas de los Apóstoles, se expresa que se obligaba, a quien tenía propiedad, a dejarla en poder de la iglesia, y como la iglesia entonces era sinónimo de pueblo, la propiedad era de todos y de ninguno. Solamente a partir del Siglo III en que, por un cambio deconcepto, lo que era iglesia sinónimo de pueblo, se convirtió en iglesia sinónimo de sacerdote, las propiedades que eran de todos, pasaron a ser exclusivamente del Clero. Pero los grandes pensadores del catolicismo, tuvieron un sentido social de la propiedad y así, por ejemplo, San Jerónimo expresa, de una manera contundente, que el rico no era el dueño, sino el administrador de la riqueza y que, si no cumplía esta función en beneficio de todos, habría perfecto derecho a quitarle su propiedad.

Ningún comunista de nuestros tiempos ha dicho nada más audaz que lo expresado en este pensamiento de San Jerónimo. Pero si al mismo tiempo se considera que en la época presente, las riquezas acumuladas no pueden ni deben servir más que para crear una nueva riqueza, en beneficio del pueblo que la consume, es lógico deducir que este criterio de la función social de la propiedad sea el que vaya predominando en todos los países del Universo.

Y esto es lo que, en el problema de la tierra, ha realizado la República en España. Al hacer la reforma agraria dice y proclama que ni tierra sin hombres ni hombres sin tierra. Y puesto que la República es de trabajadores, hay que dar a éstos los medios para ejercitar esa función social y humana impedida, hasta hoy, por una acumulación de propiedad improductiva o por una subdivisión de la misma, incapaz de rendir lo necesario para la vida.

En España, hay regiones como Galicia, en que la propiedad está tan ínfimamente subdividida, que el dueño de una de estas parcelas no puede obtener el rendimiento indispensable para su subsistencia y, por consiguiente, se muere de hambre. En cambio, hay otras regiones como Andalucía, Extremadura, La Mancha y Toledo, en que los hombres perecen de inanición porque hay exceso de tierra ocupada por unos cuantos grandes señores que la tienen para su recreo o para mantenimiento de reses bravas. No es justo que mientras en un pueblo los hombres no tienen trabajo, haya en ese mismo pueblo fincas improductivas que ocupen las tres cuartas partes del término municipal. No es humano que exista un individuo que posea noventa mil hectareas de propiedad para su solo uso, y los habitantes de la región donde está enclavada, tengan que emigrar, buscando el sustento que en ella se les niega.

Estas injusticias y este desequilibrio, productores del problema trágico de la tierra, los resuelve la Ley de Reforma Agraria implantada por la República; y el nervio de esta Ley, que constituye toda su bondad, es que la tierra, debidamente distribuída, tiene que ser, ante todo, elemento de trabajo y no elemento de renta.

Pese a este sentido humano de la Ley, no faltan quienes la consideran como una medida propia de la Rusia del Soviet. Olvidan o ignoran, que la República Española es una República burguesa, desvinculada por completo de todo prejuicio comunista y de todo espíritu destructivo. Lo que hace la República es descentralizar la riqueza para distribuírla equitativamente; socializar prudentemente la tierra para su mayor rendimiento; proporcionar al pueblo trabajador los medios necesarios de vida que los grades latifundios le negaban. Y en la confección de la Ley que regula y encauza estos propósitos, no se ha llegado a los radicalismos que, otros países sin ser comunistas, han implantado desde hace tiempo.

Sírvanos de ejemplo, para confirmar esta aseveración, la República de Checoeslovaquia. La Ley de 16 de abril de 1919 reglamentando la propiedad territorial, y la de 8 de abril de 1920 sobre incautaciones de fincas rústicas, llegan, en sus disposiciones, a extremos tales, que no tienen punto de comparación con lo legislado en España.

El Estado, en dicha República, tiene el derecho de embargar toda propiedad rústica cuya extensión sea superior a 150 hectáreas de suelo laborable, adquiriendo, al mismo tiempo, el derecho de incautarse de la finca, sin indemnización, cuando sus propietarios pertenezcan a la nobleza, o sean súbditos de Estados enemigos, o sean miembros de la dinastía de Hapsburgo-Lorena, o fueran personas que, durante la guerra mundial, se hubieran conducido mal con Checoeslovaquia. El Estado puede vender esas fincas, creando, por consiguiente, un nuevo régimen de propiedad. Las indemnizaciones que abone el Estado por incautaciones de fincas, las fija el mismo Estado, siendo irrevocables para el dueño de la propiedad. Reconozcamos, que a estos radicalismos no se ha llegado en España.

Veremos otro día, expuestas ya las consideraciones que he juzgado necesarias para justificar la Reforma Agraria, cuál ha sido la tramitación de la Ley, los postulados en que se basa y el análisis de su forma y contenido.

Rafael FORNS,
Encargado de Negocios de España

HOY REGIRAN LOS DERECHOS PARA EL TRIGO

El Director del Instituto de Reformas Agrarias ha presentado su dimisión

MADRID, febrero 10. (AP). — A partir del día 11 de este mes, el quintal métrico de trigo extranjero pagará a su entrada en España derechos arancelarios de nueve pesetas.

DIMITIO EL DIRECTOR DEL INSTITUTO AGRARIO

MADRID, febrero 10. (AP).—En la Gaceta Oficial se publica hoy un decreto admitiendo la dimisión del Director del Instituto de Reformas Agrarias, recientemente creado por el Gobierno, que ha presentado don Adolfo Vázquez Humasque.

LA CRISIS DE LAS CARRERAS DE CABALLOS

El ex Rey español y muchos aristócratas eran los más interesados en el deporte

MADRID, febrero 10 (AP.)— Las carreras de caballos en España están en trance de desaparecer.

Así lo afirman muchos aficionados y principalmente la Benemérita Sociedad del Fomento de la cría caballar de España, que ha llamado a sus socios y les ha hecho ver la posibilidad de que tan bello deporte no se cultive más en el país.

Durante la monarquía, un grupo de aristócratas y el mismo ex rey eran los principales mantenedores del fuego sagrado.

Actualmente la persecución contra los aristócratas, hace que éstos hagan economías y se retraigan de gastar en carreras y en cuadras.

El Gobierno además ha retirado sus subvenciones y esto hace que las carreras de la próxima primavera sean en estos momentos cosa muy problemática que se celebren, desapareciendo este bello deporte de España, acaso por una larga temporada.

ACTUACION DE ALCALA ZAMORA POR EL IDIOMA

Pretende la incorporación al diccionario de numerosos términos y palabras legales

MADRID, febrero 10. (AP). — El presidente de la República española, don Niceto Alcalá Zamora, es uno de los académicos que más trabaja para dar al idioma castellano limpieza, fijeza y esplendor, según reza el lema de la Academia.

Desde que ha ocupado el sillón académico, está empeñado en la tarea de incorporar al diccionario oficial de la Academia definiciones exactas de términos jurídicos y palabras legales que además de aumentar el caudal idiomático le hagan apto para las necesidades de los abogados del país.

Todos los jueves, los académicos se reunen en el Salón Especial de la Academia, y allí Alcalá Zamora realiza una labor entusiasta en pro de sus propósitos.

LOS ALCALDES DE ESPAÑA NO TENDRAN PAGA

El Gobierno se ha negado terminantemente a acceder a las peticiones formuladas

MADRID, febrero 10 (AP.)— El Gobierno español ha negado a los alcaldes de sus pueblos el derecho a tener sueldo por sus trabajos.

En las pequeñas localidades españolas, los alcaldes, desde que ha venido la República, son en general gentes modestas, que viven de su trabajo como jornaleros o menestrales que no tienen otra fuente de ingresos.

Algunos han pedido ser retribuídos en sus trabajos como alcaldes, pues este les impide trabajar para ganar el sustento suyo y de sus familias; pero el Gobierno, recordando diversas disposiciones de la ley municipal y ratificándose en ellas, lo ha prohibido en absoluto, negando también derecho a dichas autoridades a elevar sus demandas a los gobernadores a los cuales ha instruído diciéndoles que deben rechazar todas las demandas en tal sentido.

Los que no tengan bienes de fortuna se verán en lo sucesivo apartados de las Alcaldías de España, pues la imposibilidad de obtener retribución por sus trabajos les impedirá aceptar tales puestos.

UN NUEVO PERIODICO NACIONALISTA

BILBAO, febrero 10. ST. Ha comenzado a publicarse un nuevo diario que se titula «Tierra Vasca» y es órgano de la Acción Nacionalista Vasca.

Se edita en San Sebastián y tiene la Redacción en Bilbao.

HUELGA DE ESTUDIANTES DE FARMACIA

Se pide al Ayuntamiento de Madrid que se haga cargo de las tahonas y venta de pan

MADRID, febrero 10. (AP). — Los estudiantes de la Facultad de Farmacia se han declarado en huelga hoy en señal de protesta contra la pasividad de las autoridades que permiten la venta de medicinas en establecimientos que no son farmacias.

MANIFIESTOS CONTRA LAS TAHONAS MADRILEÑAS

MADRID, febrero 10. (AP). — La policía ha detenido a treinta individuos que estaban distribuyendo unos manifiestos en los cuales se pide que el Ayuntamiento de Madrid se haga cargo de las tahonas y de la venta del pan.

ESPAÑA

POLITICOS Y PRENSA

FRAGMENTOS

(Para el DIARIO DE LA MARINA)

«UNA GROSERIA.. UNA VERGUENZA....»

Con este epígrafe, el importante y veterano diario de Bayona, Biarritz y el País Vasco, «Le Courrier», glosa y comenta el incidente ocurrido entre los periodistas franceses que vinieron acompañando a M. Herriot y el «A B C».

Firma la información el gran periodista francés M. Alfred Camdessus. Dice:

«Hay ciertas cosas que es preciso decir, a pesar de la vergüenza que al decirlo se experimenta. El sentimiento del honor y de la conciencia profesional lo exige.

Somos, sin duda, los únicos que revelamos al público francés el hecho lamentable, el hecho indigno, el hecho imperdonable. Nuestros fieles amigos, además, del país vecino, no cesan de murmurar, con el corazón lacerado: «Parece mentira..»

El gran hombre de letras y del periodismo español Sr. Luca de Tena, director de la Sociedad Editorial Prensa Española, que publica «A B C», «Blanco y Negro», «Actualidades»..., acarició el noble proyecto de reunir en el palacio de la calle de Serrano a la Prensa madrileña y a los enviados especiales de los periódicos de París con motivo de la visita del presidente Herriot.

Todos nuestros colegas de Madrir: socialistas, republicanos, liberales, monárquicos, aplaudieron este iniciativa.

Advertidos antes de su salida para España por el corresponsal en París de «A B C», dichos enviados especiales aceptaron la invitación. Desde su llegada a Madrid se les pidió fijasen la hora que les pareciese más conveniente para esta manifestación de simpatía fraternal. Decidieron acudir a la calle de Serrano al siguiente día, martes, a las doce.

Mucho antes de la hora los suntuosos salones de «A B C» se llenaban—sin distinción de ideas filosóficas o políticas — de personalidades de las letras, de las ciencias y de las artes.

El más grande poeta, el mejor escultor, el más célebre de los dramaturgos, estaban presentes. Puede juzgarse de la selección de la concurrencia por la lista que nos envía un colega español.

(Aquí publica la lista de los concurrentes).

El anfitrión y sus invitados esperaron en vano a los invitados franceses hasta las dos menos cuarto de la tarde. No solamente no se presentó ninguno de nuestros colegas, sino que ni siquiera se molestaron en excusar su ausencia por medio del teléfono.

Imaginad el pensamiento y sentimiento de la concurrencia..

El director de «A B C», señor Luca de Tena, visiblemente condolido, agrupó a sus compatriotas alrededor del «buffet», dirigiéndoles estas palabras, cuya generosidad y magnanimidad significaban una lección y un ejemplo.

(Aquí, el breve brindis que ya publicó el DIARIO.)

Lo que nuestros camaradas españoles no han dicho, pero que seguramente han pensado, es esto: «Es una grosería... es una vergüenza..»

¿Es así como nuestros grandes camaradas del viaje presidencial entienden los deberes de cortesía y de hospitalidad? Nuestros camaradas madrileños —nos consta plenamente —les han colmado particularmtente de gentilezas y amabilidades. La reciprocidad nos parece singular y — sin molestar a los interesados — no demasiado francesa.

«Amor con amor se paga», dicen al otro lado de los Pirineos. Pero ¿creen ustedes que estos procedimientos sirvan para fortificar las simpatías y favorecer un estrechamiento, del cual, el mismo presidente Herriot ha hablado a su regreso? ¿Puede pensarse que estos que tienen interés en perjudicarnos quieran explotar el incidente contra nosotros?

¿Hubiesen ustedes obrado del mismo modo, ustedes, que conocen y aman a España; usted, Joseph Ageorges; usted, Henri Béraud; usted, André Lamandé; usted, Adolphe de Falgairolle?

Somos sólo unos pocos aquí, en la costa vasca, los que tenemos un concepto diferente de las relaciones franco-españolas. De todos modos, nos obligamos personalmente a declarar a nuestro eminente colega Sr. Luca de Tena que, si nosotros hubiésemos formado parte de la expedición, y si de sus invitados sólo hubiese acudido uno, ese «uno» seríamos nosotros.

Alfred CAMDESSUS.»

Por la transcripción,
UN OCIOSO
Barcelona, Noviembre 1932.

M.E.C.D. 2016

JUVENTUD E IBERIA DECIDEN MANANA LA POSESION DEL 2º LUGAR

FACILMENTE VENCIERON LOS DEL VEDADO TENNIS AL FERROVIARIO EN BASKET BALL SENIOR

SPORTS DIARIO DE LA MARINA SPORTS

PAGINA DOCE — HABANA, SABADO, 11 DE FEBRERO DE 1933 — AÑO CI

RESULTADO DE LAS CARRERAS DE AYER

Día 21—febrero 19 de 1933.—Pista pesada. Tiempo nublado.

379 ORIENTAL PARK, CUBA — PRIMERA CARRERA— 5 & 1-2 Furlongs — 4YO&Up — Purse $500 Claiming

Ind	Horses	W	PP	St	¼	½	¾	Str	Fin	Jockey	O	C
368	Conscience	114b	4	3		3^2	1½	1½	1½	G Moore	3	3
359	Tricycle	110b	9	6		6^2	5^3	3^2	2^1	T May	4	4
367^2	Silver Wave	109b	6	2		1^1	2^1	2^1	3^3	R Watson	7-5	7-5
376^2	Ruth Marie	109b	8	4		4½	4½	5^3	4½	T Roderick	4	4
344^3	Arrogant	*109b	1	1		2^{hd}	3^{hd}	4^{hd}	5^1	G Pruchniki	15	15
335^3	Donya	108b	2	5		5^{hd}	6^{hd}	6^4	6^4	H Louman	3	3
365^2	‡Faquir's Pride	105b	5	8		8½	7^4	7^1	7^{nk}	T P Martin	30	30
273^4	Domina	*104b	7	9		9	8½	8^{hd}	8^2	T Sauter	15	15
268	Doctor Wilson	114b	3	7		7^1	9	9	9	F Maier	20	20

P 2:29 Off 2:31 Time 24 3-5 49 1-5 1:09 3-5

PRIMERA CARRERA. 5½ fudlong.
Premio al ganador $380.00. Ganador caballo de 5 años, hijo de Dozer y Contention. Propiedad de Cuba and Chile Stable. Arrancada buena. Ganador bajo el látigo, place lo mismo. Conscience compitió cerca del puntero, tomó la punta después de someter a Silver Wave y su jinete la apuró un poco al final. Tricycle mejoró de posición continuamente y terminó con rapidez por la parte interior de la pista. Silver Wave tomó la punta después de la arrancada pero se cansó.
Reclamable por $800.00
Concience $18.60, $15.60, $4.60; Tricycle $11.00, $3.40; Silver Wave $2.60.

380 ORIENTAL PARK, CUBA — SEGUNDA CARRERA— 5 & 1-2 Furlongs — 3YO Fillies — Purse $600 Claiming

Ind	Horses	W	PP	St	¼	½	¾	Str	Fin	Jockey	O	C
370^4	Yankaway	118	6	1		1^4	1^6	1^6	1^{10}	W Curran	6-5	6-5
(337)	Sun Torch	118b	3	3		2^1	2^3	2^3	2½	R Watson	3	3
329^4	Tea Topics	115	2	2		3½	3^{hd}	3^{hd}	3^{hd}	M Dupuy	4	4
(354)	Bea M	118	4	6		5^{hd}	6	5^{hd}	4^{hd}	C E Allen	7-5	7-5
311	Singleam	115b	1	4		6	5^1	6	5^3	G Pruchniki	10	10
364	Voltesta	115b	5	5		4^{hd}	4½	4½	6	R Clemons	15	15

P 2:54 Off 2:55 Time 24 48 1-5 1:08 2-5

SEGUNDA CARRERA.—6 furlongs.
Premio al ganador $450,000. Ganador potranca de 3 años, hija de John P. Grier y Yankee Princess. Propiedad de H. A. Catalano. Arrancada buena. Ganador fácilmente, place lo mismo. Yankaway superó a su grupo desde la arrancada, tomó una enorme ventaja y galopaba al final. Sun Torch trató de perseguir al ganador, pero no pudo conseguir su objeto. Tea Topics finalizó bien.
Reclamable por $1.000.00.
Yankaway $3.80; $2.20, $2.40; Sun Torch $2.80 $2.40; Tea Hopics $3.40.

381 ORIENTAL PARK, CUBA — TERCERA CARRERA— 6 Furlongs — 4YO&Up — Purse $500 Claiming

Ind	Horses	W	PP	St	¼	½	¾	Str	Fin	Jockey	O	C
355^2	Prince Mexican	111b	9	8		6^{hd}	4½	2½	1^2	G Elston	3	3
352^3	Yumuri	109b	6	2		1^{hd}	1½	1^{hd}	2^{hd}	T Roderick	10	10
314	Regusted	112b	5	7		7^{hd}	7^1	5½	3½	D Cox	3	3
353^4	Mendell	113b	1	3		3^{hd}	3½	4^{nk}	4^3	W Curran	15	15
339^2	Stepping Sister	107b	4	4		5^{hd}	6^{nk}	6^2	5^1	J O'Malley	4	4
378^2	Nelson	115	12	1		2^1	2^1	3^{hd}	6^{hd}	T Burns	2	2
† 356	Black Dust	110b	7	9		9^3	9½	7^1	7^{hd}	J McLaren	10	10
341	Eddie Lehmann	115b	2	11		10^1	10^1	8½	8^{hd}	W Prior	20	20
† 353	Bee Jay	111b	3	12		12	12	11^1	9½	J Cassard	30	30
339	Sweeping Hour	107	10	10		11^3	11^2	10½	10½	T Wilson	10	10
367^3	Weatherproof	111b	11	5		4^3	5^1	9½	11^4	H Louman	5	5
† 296	Tryor	111	8	6		8½	8^{hd}	12	12	A Perdomo	30	30

P 3:18 Off 3:20½ Time 24 49 3-5 1:16 2-5

TERCERA CARRERA.—6 furlongs.
Premio al ganador $380.00. Ganador jaca de 6 años, hija de Prince Pal y Mexilow. Propiedad de C. E. Lenehan. Arrancada buena. Ganador fácilmente, place bajo el látigo. Prince Mexican mejoró la posición lentamente, se adelantó con vigor por la recta final y se alejaba. Yumurí forzó el paso desde la arrancada, dispuso de Nelson, y después se debilitó. Regusted finalizó con vigor bajo el látigo de su jinete.
Reclamable por $800.00.
Prince Mexican $10.60, $6.20, $4.60; Yumurí $16.00, $8.00; Regusted $4.80.

382 ORIENTAL PARK, CUBA — CUARTA CARRERA 5 & 1-2 Furlongs — 4YO&Up — Purse $500 Claiming

Ind	Horses	W	PP	St	¼	½	¾	Str	Fin	Jockey	O	C
352	Pernoel	*104	3	3		1^{hd}	2^1	2^2	1^2	J McLeary	30	30
368^2	Crossbones	114b	7	2		5½	5^{hd}	4½	2^1	R Watson	3	3
342^4	Buster B	110	4	4		6^6	6^6	3^{hd}	3^1	D Cox	6	6
347	GrndChampion	110b	5	5		2^1	4½	6^4	4^3	T Burns	8-5	8-5
371^2	Overboard	114b	6	6		4^{nk}	1½	1^{nk}	5^{hd}	H Louman	7-5	7-5
371^3	Two Bills	114b	2	1		3^{nk}	3^{hd}	5½	6^4	J Boucher	6	6
308	Clemmie	111	8	8		7^1	7^1	7^1	7^1	G Moore	10	10
272	Keswick	110b	1	7		8	8	8	8	R Clemons	10	10

P 3:44 Off 3:48½ Time 24 4-5 49 4-5 1:09 3-5

CUARTA CARRERA.—5 y medio furlongs.
Premio al ganador $380.00. Ganador yegua de 5 años, hija de Noel y Permarce. Propiedad de S. McNeil. Arrancada pobre. Ganador fácilmente, place bajo el látigo. Pernoel en buena situación desde la arrancada, dispuso de sus contrarios en la recta y se alejaba. Crossbones se quedó un poco rezagado en la curva lejana y renovó sus esfuerzos en la recta final. Buster B. cerró brecha en las etapas finales.
Reclamable por $800.00.
Pernoel $98.00, $34.60, $23.20; Crossbones $6.00, $3.60; Buster B. $6.40.

383 ORIENTAL PARK, CUBA — QUINTA CARRERA— 1 and 1-16 Miles — 4YO&Up. — Purse $600 Claiming

Ind	Horses	W	PP	St	¼	½	¾	Str	Fin	Jockey	O	C
(331)	Polar Sea	115b	4	1	1^4	1^3	1^4	1^4	1^6	T Roderick	4-5	4-5
363	Gold Mint	*110b	1	2	2^3	2^3	2½	2^1	2^3	O Whalen	8	8
(327)	Dark Ayr	115b	2	4	3½	3^4	3^4	3^2	3^1	T W Shaw	8-5	8-5
(338)	Egad	115b	5	5	5^3	4^1	4^4	4^3	4^4	J Bejshak	5	5
(356)	Singing Kid	110b	6	6	6	6	5^2	5^5	5^8	J O'Malley	5	5
(365)	Pal's Meadows	115b	3	3	4^2	5^3	6	6	6	D Cox	15	15

P 4:10 Off 4:11½ Time 24 4-5 49 4-5 1:15 3-5 1:42 1:48 3-5

QUINTA CARRERA.—1 M. y 1-16.
Premio al ganador $450.00. Ganador jaca de 8 años. hija de Polymelian y Snoweapt. Propiedad de Dr. A. G. Bavastro, Arrancada buena. Ganador fácilmente, place lo mismo. Polar Sea superó a su grupo hasta la primera curva, fué llevada contenida en casi todo el viaje y se burló de sus contrarios al final. Gold Mint persiguió al ganador, sin poder amenazarlo seriamente en ningún momento. Superó a Dark Ayr al final.
Reclamable por $800.00.
Polar Sea $4.20, $3.40, $2.60; Gold Mint $7.60, $3.60; Dar Ayr $3.00.

384 ORIENTAL PARK, CUBA — SEXTA CARRERA— 1 and 1-16 Miles — 4YO&Up — Purse $600 Claiming

Ind	Horses	W	PP	St	¼	½	¾	Str	Fin	Jockey	O	C
331^4	Princess Zelda	110	8	1	1^3	1½	1^2	1^3	1^4	H Bracken	7-5	7-5
284	Robrack	115b	2	2	2^1	2^3	2^4	2^2	2^3	F Horn	3	2
356^4	Sweet One	106b	1	3	3½	3½	3^1	3^1	3^2	T W Shaw	10	10
356	Evening Sky	106	7	7	6½	6^4	6^5	4½	4^{hd}	A Gaither	15	15
338	Rough Rider	106b	5	8	5^{hd}	4^{hd}	5½	5^{hd}	5^{nk}	T P Martin	10	10
307	Clear Sky	111b	6	5	8	8	8	7^4	6^1	R Mozer	3	3
300^4	Prize Day	110b	3	4	4^4	5^1	4^{nk}	6^4	7^8	H Louman	2	2
347	Honest John	111	4	6	7½	7^4	7^1	8	8	G Moore	20	20

P 4:34 Off 4:35½ Time 25 50 1-5 1:15 4-5 1:42 4-5 1:50 1-5

SEXTA CARRERA.—1 milla y 1-16.
Premio al ganador 450 pesos. Ganador, yegua de 7 años hija de Chatterton y Zelda, propiedad de H. C. Rumage. Arrancada buena, ganador fácilmente, place bajo el látigo. Princes Zelda fué situada al frente poco después de la arrancada, la contuvieron ligeramente y tenía velocidad en reserva. Robrack ahorró terreno al rodear la primera curva y respondió cuando su jinete le pidió el esfuerzo, pero no pudo alcanzar a la ganadora. Sweet One corrió bien desde la arrancada y no tuvo excusas. Evening Sky cerró fuerte después de comenzar con mucha lentitud.
Reclamable por $1,000.00
Princess Zelda $6.80, $3.60; $3.40; Robrack $4.20, $4.00. Sweet One $4.00.

385 ORIENTAL PARK, CUBA — SEPTIMA CARRERA— 1 and 1-8 Miles — 3YO&Up — Purse $500 Claiming

Ind	Horses	W	PP	St	¼	½	¾	Str	Fin	Jockey	O	C
(353)	Dr. Billy	*110b	1	5	5½	3^1	1^2	1½	1^{nk}	O Whalen	3	3
(364)	Opossum	110	4	1	3½	4½	3^3	2^2	2^3	H Louman	4	4
285	Distress Signal	112	6	3	4½	5½	4^1	3^1	3^2	C E Allen	5	5
353	Magic Carpet	*102	5	6	7	7	7	5^{nk}	4^1	J Cassard	12	12
362	Armee Navee	115b	3	2	1^1	1^1	2½	4½	5^{hd}	F Horn	1	1
366^4	Old William	*99	2	4	6^2	6^4	6^1	6^4	6^7	F Frnandez	20	20
318	Home Shore	110b	7	7	2^1	2^{hd}	5^1	7	7	T W Shaw	3	2

P 4:58 Off 5:00 Time 26 52 1:17 4-5 1:44 2-5 1:57 3-5

SEPTIMA CARRERA.—1 milla y 1 furlong.
Premio al ganador $380.00. Ganador jaca de 6 años hija de My Play y La Recolte. Propiedad de Mrs. M. F. Keller. Arrancada buena. Ganador bajo el látigo, place fácilmente. Dr. Billy, adelantó por la recta lejana y cuando se acercaron a la curva final dispuso de Armee Navee y duró más que Opossum en el empuje final. Este último se fué al exterior del líder en la recta y terminó con gran velocidad. Distress S. igual adelantó con vigor en la recta, pero se torció hacia adentro en el poste del furlong.
Reclamable por $800.00.
Dr. Billy $9.40, $5.00, $2.80; Opposum $5.00, $2.40; Distress Signal $2.40.

EL JOCKEY MEADE FUE CONTRATADO POR UN AÑO POR MR. E. R. BRADLEY

MIAMI, febrero 10.—AP.—El jockey Don «Long Shot» Meade, que se ganó tal apodo por sus hazañas de ganar con los caballos cotizados a buen precio, firmó hoy un contrato de un año para montar los ejemplares de E. R. Bradley, de Kentucky. Meade reportará al trainer Dick Thompson, en la Idle Hour Farmü de Bradley el día 15 de marzo.

FIRMAN LOS GIGANTES UN OUTFIELDER NOVATO DEL CLUB «HOUSTON»

NEW YORK, febrero 10.—AP.—Los Gigantes de New York firmaron hoy a Homer Peel, un outfielder novato que sacaron del Houston de la Liga de Texas, por medio del draft, en el otoño pasado. Peel bateó 337 con el Houston el año último.

A los Gigantes ahora sólo faltan las firmas de cuatro players. Len Koeneckeq Sam Leslie, Fritz Lieber y Hal Schumacher.

COMPAÑIA DE PRESTAMOS
AMARGURA 56 — TELEFONO A-6538
Préstamos de $50 a $300 con pagarés y firma de dos fiadores
INTERES 1¼ MENSUAL

LOS JAMELGOS DEL CLUB HIPICO COBRARON "ANCHO" AYER TARDE EN EL HIPODROMO

Pernoel produjo un pago de Liga Mayor en la cuarta carrera al batir a los célebres Overboard y Grand Champion. Polar Sea, Conscience y Prince Mexican fueron otros veraneantes que llenaron el bolsillo de los fanáticos locales. Yankaway convirtió en ataja la segunda del programa, triunfando por diez cuerpos aguantado

(Por «MR. FOSTER»)

La nota de más colorido en la grata fiesta de turf ayer tarde celebrada en Oriental Park ante cuantiosa asamblea de hípicos propios y extraños, fué, sin duda, el éxito a la «jila» de tres veraneantes que rindieron prolongada campaña estival en la molienda del Club Hípico de Cuba. Prince Mexican 3 a 1; Pernoel 30 a 1 y Polar Sea 4 a 5, ganaron los episodios tercero, cuarto y quinto, piloteados respectivamente por G. Elston, J. Mc Cleary y T. Roderick.

Y tal acontecimiento trajo consigo como uno de tantos incidentes que se suceden en el curso de cada jornada de turf metropolitano que ahora nos ofrece el Cuban-American Jockey Club, manteniendo su lema de cada día mejor; la inesperada como jugosa victoria de Pernoel, cuyos tickets de $2 en la Mutua abonáronse a razón de $98.80, muy merecido por aquellos que hubieron de tomarle, por cuanto el jamelgo de Sam McNeil lucía con tan to chance en la carrera contra otros torones como el gran Víctor de la Fuente de conquistar la faja ahora en poder de Jack Sharkey. A esto añadamos que con el éxito de Pernoel hubo de apuntarse su primera monta el ignorado aprendiz J. McCleary y pasemos a otra cosa.

ROBO VERDAD

Polar Sea justificó su precio prohibitivo al superar en todo el curso de la quinta a cinco buenos contrarios, ganando la varilla con seis cuerpos delante de Gold Mint y semifavorito Dark Ayr en el tercer cobro.

Y ansioso de regresar al patio criollo tras precipitado viaje a la gran Metrópoli, gozó ayer tarde las emocionantes peripecias del turf el muy popular John J. McGraw, uno de los buenos amigos de nuestra patria en la gran república norteña.

Yankaway, Polar Sea y Princess Zelda fueron los únicos superfavoritos que ayer tarde correspondieron al clamor de los bongoseros; pero en más de un turno restante acometieron con acierto en sus inversiones muchos cristianos.

NUEVA PISTA

Una vez demostró su soberbia calidad la nueva cinta arcillosa de la milla en Oriental Park. La lluvia de la madrugada ligeramente hubo de afectar el piso, que a mediados de la fiesta merced al sol y buena brisa estaba casi normal.

FRANK BACIOCCO

Súpose ayer tarde en Oriental Park que Frank Baciocco, durante tantos años figura destacada del turf en Oriental Park, como jefe del ring de apuestas, se halla muy delicado de salud en una clínica de Cincinnati, tras varias operaciones que se le han practicado de cierto tiempo a la fecha.

JOCKEY WILSON

El starter decretó tres días de suspensión para el jockey T. Wilson por desobediencia en el post de despegue.

JUBILADO CHANCELLOR

Chancellor, ejemplar de ocho años, hijo de Sir Barton-Madras Gingham, logró su jubilación de manera incidental ayer tarde, decretada por el presidente del jurado Samuel W. Nuckols, una vez que observó que dicho ejemplar estaba más que listo para entrarle al descanso que para competir en la sexta carrera, obligándose su dueña Mrs. H. F. Kelleher a regalarlo, con promesa de que no volverá a correr más.

DUTCH COLLINS

Dutch Collins, el muy popular mensajero de la casa club y utility man en Oriental Park desde su fundación, está enfermo de cuidado desde hace varios días y tan pronto pueda reponerse algo será embarcado hacia su hogar en Rumson, New Jersey.

SYLVESTER JOHNSON NO ES YA DEL CINCINNATI, DICE LARRY MC PHAIL

COLUMBUS, febrero 10. (AP).—En una carta enviada al juez Landis, comisionado del base ball organizado, el presidente Larry McPhail, del Columbus, de la Asociación Americana, aseguró hoy que «si lo dicho es correcto», la dirección de los Reds del Cincinnati es culpable de «estar negociando» con un player del Columbus.

Tanto el presidente Sidney Weil como el manager Donie Bush, escribe McPhail, se dice que han expresado su deseo de tener a Sylvester Johnson, reciente adquisición del Columbus, en los Reds para 1933.

Johnson, veterano lanzador derecho, fué comprado a los Cardenales del St. Louis, después que pasaron «waivers» todos los 15 clubs de las Ligas Mayores.

McPhail dijo «que tales declaraciones» concernientes a la venta de Johnson de las mayores a las menores, hará extremadamente difícil para el club local firmarlo con el team.

Sándalo Petit
con uroformina
antiséptico de las vias urinarias
alivio seguro y rápido

TOPICOS FUTBOLISTICOS
a cargo de PETER

—Programa interesante mañana en el Stadium Cerveza Tropical.
—Nadie sabe y ni puede saber nada sobre la probable Reina.
—Empiezan a llegar los votos para el Jugador más Util.

MAÑANA domingo se celebrará la segunda jornada de la Segunda Vuelta del Campeonato Regional que se está celebrando con singular éxito en el Stadium Cerveza Tropical, y en el que, por lo menos hasta ahora, están tumbando los palos los muchachos del Fortuna, quienes parece no están dispuestos a dejarse quitar la ventaja que han sacado en el comienzo, y por eso es que a pesar de sus repetidos triunfos, hayan traído de San José, Costa Rica, tres nuevos equipiers.

El once maleconiano no jugará mañana; le toca descansar. Pero el programa es a base de Juventud Asturiana e Iberia en el primer turno de los dos de Primera Categoría y Deportivo Centro Gallego y Olimpia, que son dos partidos interesantísimos, por lo que en seguida vamos a explicar a los aficionados:

Los toros de la Juventud Asturiana y los leones del Iberia son los que están empatados en el segundo lugar con cinco puntos, y esto quiere decir que el team que salga vencedor en ese encuentro será, al menos por el momento, el que dará la batalla a los leaders fortunistas. Ya pueden, pues, imaginarse, el interés grande que hay por ese choque.

El otro, el de los Campeones del Deportivo Centro Gallego, y el Olimpia, resulta igualmente interesante. Los galaicos, como se sabe, han tenido una arrancada mala, al extremo que están ocupando el último lugar en el estado de los clubs, pero como la reacción ha de venir, se espera que empiece antes el cuadro del Olimpia, ahora que este club es uno de los que mejor pueden desarrollar el juego rápido, y un equipo que posea esta cualidad en ningún momento se puede dar por derrotado.

El primer match del programa tropicalino será entre Puentes Grandes y Cultural, los dos teams que están en primer lugar, separados uno del otro, por sólo un punto. Luego ya puede advertir el lector, que los tres encuentros resultan interesantes. ¿Mantendrán su posición los muchachos del Puetes Grandes? Si siguen jugando con la cohesión que han venido demostrando hasta ahora, es casi seguro que sí.

En Almendares Park se efectuará la cuarta jornada del Campeonato de la Segunda Categoría, efectuándose tres juegos por el turno que vamos a mencionar:

Racing y Rafael María de Labra.
Athletic y Europa.
Nacional y Deportivo Español.

Sobre la Reina del Balompié tenemos que decir lo siguiente, para que no se nos vuelva a hacer la pregunta que se nos hizo anoche por teléfono:

Ningún cronista de futbol ni ninguna persona puede anticipar nada con relación a la damita que ha de ostentar el Reinado del Balompié, durante un año. Y no puede saberse por la sencilla razón de que ese título quienes lo dan son los aficionados, y también las aficionadas, que el día 24 de febrero paguen su entrada en la Fiesta del Futbol.

Y con respecto a la elección del Jugador Más Util a su Club, tenemos que decir que el primero que ha enviado su voto es el joven Mariano Pascual, compañero de «Heraldo de Cuba».

Los señores encargados de votar, y que deseen hacerlo, deberán enviarlo a la mayor brevedad. Estamos esperando los votos de los señores miembros de la Federación de Futbol de la Habana, a quienes pedimos ya su parecer por conducto del empleado de ese organismo, señor Manuel García.

A partir del próximo martes podremos dar noticias muy interesantes sobre esa gran fiesta balompédica del día 24 de febrero.

Ayer logramos obtener del señor Luis Entrialgo, amigo de todos los cronistas balompédicos, un bonito regalo para la señorita que resulte Reina del Balompié. Ni que decir hay que será algo bueno, pues está de más decir que dicho obsequio sale de El Encanto, como es natural.

De nuevo saldrá a la palestra «La Voz Deportiva», el conocido semanario gráfico de Miguel Pascual (Back). Reaparece el colega con nuevo formato y al precio de cinco centavos, contando con un excelente servicio de colaboración a cargo de los más competentes escritores de asuntos deportivos.

No dudamos que esta noticia agradará a nuestros lectores, toda vez que «La Voz Deportiva» consiguió deleitar siempre a los buenos sportsmen.

Los entusiastas muchachos del Deportivo Europa están de plácemes; la primera obra de renovación social que quiere llevar a cabo la nueva Directiva es reorganizar el Comité de Damas, y para ello celebrarán una reunión bailable en su local social, Aguacate 104, mañana a las tres de la tarde. Así es que ya lo saben las simpáticas damitas entusiastas del Europa, todas están invitadas a esta reunión, en la que serán obsequiadas.

NOTAS HIPICAS

Por fin se le ha dado el último pincelazo al «Joe Massaguer Memorial Handicap» al recibir instrucciones de Mr. Milton, el gran José Martell, para que entrevistara a los propietarios de los mejores ejemplares que compitieron en Oriental Park durante el verano, con la finalidad de que sean sus propios compatriotas. en un hipódromo regido por americanos, quienes contribuyan a aliviar la dolorosa situación de su viuda e hijo.

Esa carrera ha de ser discutida el 19 de febrero, día en que los veteranos de la Vieja Guardia se reúnen en su banquete anual para reverdecer los laureles y recordar anécdotas de temporadas anteriores.

Por de pronto, ya Jimmy Barrilli ha sido comisionado para confeccionar el menú, que debe ser sustancioso, exquisito y digestivo, ya que el estómago y el hígado de los veteranos no está ya como antes, habiendo algunos que han exteriorizado su deseo de que eliminen la carne y los mariscos, mientras otros se niegan a probar bocado si platos confeccionados a base de pescado entran en el «line up» culinario.

Jerry Corrales, el inmortal ganador del garrafón de ron en el banquete de la Guardia de 1930-31, hace una semana que le viene rezando una decena a Santa Rita para que no le vaya a tocar otro premio como aquél, que estuvo a punto de condenarlo al suicidio, ya que desde que ingirió la primera copita no cobró una sola apuesta más en el resto del mitin.

LAS PRUEBAS DE AYER EN ORIENTAL PARK

DOS FURLONGS:
Innisfail, 27; Miss Boon: 25; Regusted: 28; Buster B.: 27; Bea M., 27; Jib Boom: 28; Nonien: 27 1-5; Singing Kid: 28; Sunny Bob: 27; Sweet One: 26; Chief-s Warrior: 28; Curt: 26 2-5; Opossum: 27; Dark Ayr: 27 1-5; Home Shore: 27 y un quinto.

TRES FURLONGS:
Eddie Lehman: 41; Spanish Lay: 43; San Sixty: 40; Phi Delta: 39 3 quintos; Principio: 42; Distress Signal: 40; Dick Weidel: 45. Kai Finn, 41.

MEDIA MILLA:
Charlie: 56; Eveline F.: 53 2-5, Magnitude: 53; Sorry 56; Bay Rose: 54; Dunlin-s Lad: 52 1-5.

CINCO FURLONGS:
Espoig: 1:14; Dick Porter: 1:12; Passing Glance: 1:09; Tortway: 1 y 11; Scotch Tom: 1:09 2-5; Sister Sarah: 1:10; Nutting: 1:12; Gabrielle: 1:11.

SEIS FURLONGS:
Allanah: 1:20 1-5; Arundel: 1:20.

UNA MILLA:
Goober: 1:58.

Febrero 10, 1933.
Pista «Muddy».
Pruebas por fuera.
Vedada con cañas bravas la parte interior.

EN PERSPECTIVA UN NUEVO CAMPO PARA LOS SPORTS

La Asociación Canaria lo inaugurará en los primeros días del próximo abril

Los terrenos próximos a terminarse para campo de Base Ball en la Casa de Salud de la Asociación Canaria y con vista de datos estadísticos de los campos de Base Ball de la Liga Nacional y de la Liga Americana resulta que son exactamente igual a los del Chicago de la Liga Americana.

La revista de Sport denominada «El Amateur» tiene la siguiente estadística Víbora Park: Right 266 ft. Left 272 ft. el Center 380 ft.

Liga Nacional: Los terrenos del Boston, Cincinnati, San Luis, Brooklyn, Philadelphia y New York, Chicago y Pittsburgh, todos tienen casi iguales medidas a excepción del New York que tiene 505 ft. por el Center. Los demás Clubs de la Liga Americana casi todos tienen iguales medidas a excepción del Chicago que tiene las siguientes medidas: 362 ft. por el Right, 262 Left y 450 por el Center.

Los terrenos de la Asociación Canaria construídos expresamente para el Base Ball son sin duda alguna, los terrenos mayores del mundo. Las medidas son las siguientes: 380 ft. por el Right, 395 por el Left y 587 ft. por el Center.

El conocido player Rafael Almeida verdadera autoridad en materia de Base Ball ha visitado los terrenos de la Asociación Canaria y nos ha declarado que resulta el mejor y mayor de todos los terrenos en que él ha jugado.

Estos terrenos han de ser inaugurados al igual que la hermosa glorieta para los primeros días del mes de abril.

Los campos de sports de la Asociación Canaria no solamente serán de Base Ball si no que tendremos campos de Tennis y Basket Ball, Foot Ball y Track.

Para la inauguración de los terrenos del campo de sports será iniciada con una lucha isleña entre conocidos luchadores con premios para los vencedores de la lucha.

Estos terrenos están situados en los campos de nuestra Casa de Salud enclavada en las alturas de Arroyo Apolo.

El "Vedado Tennis Club" ganó anoche en el basket ball senior

Derrotó con alto score al club Ferroviario, campeón de la zona de la Habana. Notas del juego

(Por M. F. de la REGUERA)

Venció el Vedado Tennis al Ferroviario anoche en el último encuentro que señalaba el shedule oficial del Campeonato senior de basket ball en la zona de la Habana y esta victoria del Vedado representa el primer fracaso del Ferroviario, campeón de la zona de la Habana, que en realidad no concedió ayer importancia a este juego iniciándolo con todos sus juniors y ordenando las sustituciones en condiciones tales que indicaron a las claras que el coach Sordo tenía poco interés en el resultado de este encuentro. El team que abrió el Ferroviario fué, repetimos, débil. Sólo Blanco Formoso de los regulares y este player ha demostrado últimamente que no se encuentra en buena forma. El Vedado arreció en el primer tiempo logrando finalizarlo con un buen margen y a medida que aumentaron en los avances en el segundo fueron los azules distanciándose en condiciones alarmantes y aunque ya Sordo quiso enviar a sus mejores hombres para borrar en algo aquella diferencia, el Vedado estaba sumamente crecido y no fué posible darle alcance ni siquiera aproximarse un tanto.

El juego careció de interés. En primer término las exhibiciones no lograron nunca despertar entusiasmo y aunque este juego de ayer correspondía al último del shedule oficial no fué sino una exhibición ya que nada iba a determinar a los efectos del Campeonato en la zona de la Habana. Además estos desniveles en la puntuación hacen que el fanático se distraiga y preste a lo que pasa en el floor poca atención. El Vedado jugó bien indudablemente y sus mejores hombres estuvieron en una gran noche. En los últimos minutos vimos demostraciones excesivamente rought de ambas partes y estuvo a punto de provocarse un conflicto internacional entre Killan y Valentiner.

Así terminó la zona de la Habana: ganando el Ferroviario cinco juegos y uno perdido; el Vedado con cuatro y dos y el Teléfonos sin haber salido airoso en una sola oportunidad.... y ahora a la serie con el Cárdenas.

CAMPEONATO SENIOR DE 1933

VEDADO

	Fig.	Fog.	Fc.
Luis Rivas Vázquez, F	5	4	1
Clark Valentiner, F .	3	1	3
Gustavo Lancís, C . .	2	2	1
Angel Aixalá, G . . .	2	1	0
Octavio Machado, G .	3	1	2
Manolo Escobar, G . .	0	0	2
Rafael R. Vázquez, G.	0	0	2
TOTALES	15	9	11

FERROVIARIO

	Fig.	Fog.	Fc.
Julio Infante, F . . .	1	1	1
Luis Vila, F	2	0	2
José B. Formoso, C.	0	0	1
José Santana, G . . .	1	1	1
Fernando Averhoff, G	0	1	0
Luis Vallalta, F . . .	1	1	0
Juan Llao, C	1	0	2
Inocente M. de Oca, G	0	0	2
Juan Morilla, F . . .	3	1	1
Vicente Llopiz, C . . .	0	0	0
Ramón Azcárate, G .	0	1	1
Tomás Killán, G . . .	0	0	2
TOTALES	9	6	11

Resultado:
Primer hailf.
Vedado Tennis Club.. 15
Club Ferroviario 7
Segundo half.
Vedado Tennis Club 24
Club Ferroviario 17
Total:
Vedado Tennis Club 39
Club Ferroviario 24
Referee: Raúl Argüelles. Umpire: Enrique Brú. Anotador: Paco Muñoz. Cronometrista: Joaquín Valdés Orta. Jugado en el floor del Vedado Tennis Club. Fecha: Febrero 10 1933.

SELECCIONES PARA HOY
Por SALVATOR

PRIMERA CARRERA.—RECLAMABLE
6 furlones. Para ejemplares de 3 años.
PREMIO 500 PESOS
AIR WISE Luce el Indicado

Air Wise .. .. 113 El grupo es de los más pobres.
Wise Kid .. .. 113 Tiene la mayor velocidad.
Magic Arrow .. .. 113 Debe hacer una buena carrera.
Saucy Maria .. .. 108 Su última no fué mala.
Voltesta .. .. 108 Cierra bastante fuerte.
También correrán: Blazing Crimp, 108; Dr. Coogle, 113; Dr. Melendez, 103; El Polar, 113; Sansixty, 108; y Propitious, 108.

SEGUNDA CARRERA.—RECLAMABLE
6 furlones. Para ejemplares de 3 años.
PREMIO 500 PESOS
HAPPY LOPE Tiene la Velocidad

Happy Lope .. .. 111 Puede durarle la gasolina.
Satin Shoes .. .. 103 Viene pasmando últimamente.
Nutting .. .. 106 Caballito de vergüenza.
Matie Hardies .. .. 108 Hay quien lo ha tenido de tip.
Royal Express .. .. 113 En su última corrió bien.
También correrán: Exception. 108; Espoir, 103; Passing Glance, 103; Helen Lamaze, 108; y Fair Brand, 113.

TERCERA CARRERA.—RECLAMABLE
5½ furlones. Para ejemplares de 4 años y más.
PREMIO 500 PESOS
JOSEPHINE D. Ganador Lógico

Josephine D. .. .. 107 No debe perder en esta compañía.
Surly .. .. 113 La pista suave la corre bien.
Kai Finn .. .. 118 Tiene mucha velocidad.
Mueller .. .. 108 Pudiera quedar más cerca.
Principio.. .. .. 118 Viene pasmando muy seguido.
También correrán: Black Darling, 112; Dais, 103; Abduction, 115; Rita Lee. 103; Torchfire, 112; Trappy, 112; Brown Mole, 103; y Dianamede, 103.

CUARTA CARRERA.—RECLAMABLE
6 furlones. Para ejemplares de 4 años y más.
PREMIO 500 PESOS
WHISKING Bien Montado

Whisking .. .. 113 Es el mejor de este grupo.
Shawnee .. .. 116 Su última fué de primera.
Preferred .. .. 116 Un candidato de fuerza.
Monkey Shine .. .. 112 Pudiera quedar más cerca.
Logwood .. .. 113 Una posibilidad remota.
También correrán: Topsie H, 108; Cloudy Day, 113; Thelma L. 111; Netie Pebbles, 111; y Young Bill, 113.

QUINTA CARRERA.—RECLAMABLE
6 furlones. Para ejemplares de 3 años y más.
PREMIO 600 PESOS
LANIER es Caballo Habanero

Lanier .. .. 118 Julio Amable lo ha visto practicar.
Most Wise .. .. 116 Parece estar perdiendo forma.
Dunlin's Lad .. .. 121 Smallman y Alexandra, mocho bueno.
Charlie .. .. 119 Tiene buen chance de cobrar.
También correrán: Charming Emma, 97; Dick Weidel, 120; y Boiling Over, 103.

SEXTA CARRERA.—RECLAMABLE
Milla y 50 yardas. Para ejemplares de 4 años y más.
PREMIO 600 PESOS
TRUXTON es la Velocidad

Truxton .. .. 116 Debe partir y llegar en punta
James T. .. .. 102 Manolo se jugará la camisa aquí.
Czarist .. .. 113 Están de malas los monárquicos.
Mainsheet .. .. 111 Necesita mayor distancia.
También correrán: Arcadian Flag, 116; Jaz King, 102; Sandanle 108; Starelius, 107; Athel, 113; Dick Porter, 108; y Sorry, 98.H

SEPTIMA CARRERA.—RECLAMABLE
Milla y 50 yardas. Para ejemplares de 4 años y más.
PREMIO 600 PESOS
PRIZE DAY Ayer Paseó

Prize Day .. .. 111 Preparándose para la agüita.
Gabrielle.. .. .. 108 Es el barbero de Víctor de la Fuente.
Popcorn .. .. 107 El viejo tiene fe en él.
Vast .. .. 113 Le jugará Martell y comarca.
Gradiset .. .. 103 Difícilmente se acercará.
También correrán: Sam Slick, 113; Clear Sky, 113; Elmer H., 113; Matin's Minister, 108; Bee Jay, 113.

Magnífico programa anuncian para esta tarde los miembros de la Liga Social de base ball amateur

El team de la Havana Electric jugará con el nine de la Firestone, que está jugando bien. Juego de mañana. Montmartree y Ferroviario en el gridiron de los Pulgarcitos.

(Por DAN)

Nuevo y buen programa ofrecerá esta tarde la Liga Social de Base Ball amateur en los terrenos de la Tropical, en opción a su campeonato invernal. Los teams de la Havana Electric y Firestone jugarán en el primer turno y Sociedad de Marianao y Asociación Cubana en el segundo con la perspectiva de ofrecer un interesante doble header.

La Havana Electric está a la cabeza del campeonato, pero los gomeros han ofrecido muy importantes demostraciones en sus últimas salidas, y pudieran representar un gran obstáculo para los muchachos del doctor De la Llama, que sigue convencido de que nada podrá impedir el primer éxito de su representación en el circuito.

En el segundo encuentro debe registrarse un triunfo de los médicos, pero los muchachos de la Sociedad de Marianao tienen en sus filas una batería peligrosa que ha de proporcionar algunos dolores de cabeza a Ruisánchez y los demás.

El primer juego comenzará a la una y media y la entrada sigue siendo gratis para los fans. Mañana, domingo, juegan Paramount y Metro Goldwyn Mayer.

FOOT BALL JUVENIL

Para mañana, por la tarde, está anunciado el segundo juego del campeonato juvenil de foot ball que con tanto éxito ha organizado el Club Ferroviario. Actuarán los muchachos del Luyanó con el eleven del Montmartre, en el cual asegura poseer el Mulo Masó una poderosa maquinita de hacer touchdowns. El partido será de interés y aunque es opinión de todos los peritos que el conjunto de estrellas de Frank será el conquistador final del campeonato, se espera que Ferroviario y Montmartre, muy parejos en fuerzas, puedan brindar mañana el mejor encuentro de la temporada.

La entrada para el game, que será precedido de una exhibición de base ball a cargo de los socios del Ferroviario, costará quince centavos los caballeros y diez los muchachos.

Los hermanos Héctor y Eneas Muñoz, conjuntamente con Sarria y el rápido Morera forman el set de backs que tratarán de anotar los puntos suficientes para marcar la victoria de los «cabareteros», en tanto que Luthoff, Ovidio, Cuervo, Tavío, Gutiérrez, Hernández, Trelles y otros más se encargan de cubrir la línea a satisfacción.

El team pulgarcito, dirigido por Leon, presentará otros jugadores de calibre, existiendo en el grupo muchachos como D-Escoubet y otros que bien preparados podrían resultar estrellas del sport.

Pancho Fernández seguirá actuando de referee, con el Buey Argüelles de umpire y Rómulo Cepeda y Valdés Ortas en los otros dos puestos.

TODOS LOS «SEMBRADOS» GANARON EN LOS MATCHES DE TENNIS EN NEW YORK

NEW YORK, febrero 10. (AP).—Todos los seis players sembrados, vencieron fácilmente a sus oponentes en el torneo anual bajo techo, por invitación, del Heights Casino.

Frank Shields, sembrado con el número 1, venció a A. W. Mc Pherson del Home Club, 6-1, 6-3, mientras Berkeley Bell, de New York, campeón defensor y sembrado con el número 6, vencía a W. Merrill Hall, de New York, 7-5, 6-3.

Otros resultados fueron:

Manuel Alonso venció a Giles Verstraten, de New York, 6-4, 6-3.

G. Mangin, de Newark, venció a Frank Bowden, 6-2, 6-2.

McAuliffe, de New York, venció a W. Ashburn, 6-3, 7-5.

Gilbert Hall venció a E. T. Herndon, de New York, 6-4, 6-2.

Teniente Matt venció a Lawrence Kurzrok, 8-6, 6-4.

M.E.C.D. 2016

HORAS vs. PROENZA, EN EL STAR BOUT DE "MIRAMAR GARDEN"

CON UN JAB IZQUIERDO A LA NARIZ, NOQUEO EL ITALIANO PRIMO CARNERA A ERNIE SCHAAF

SPORTS DIARIO DE LA MARINA SPORTS

AÑO CI HABANA, SABADO, 11 DE FEBRERO DE 1933 PAGINA TRECE

LOS FANATICOS TENDRAN LA OPORTUNIDAD DE CONOCER QUIEN ES EL MEJOR PESO MEDIO QUE EXISTE EN CUBA AL BATIRSE HORAS Y PROENZA

Sin duda que esta noche ha de resultar en extremo pequeño el local de Prado y San Lázaro para albergar tanto fanático. Es el programa mejor equilibrado de la temporada 1932-33

M. KID SANCHEZ EN OTRO ESTELAR POR EL CAMP. BANTAM

Esta noche va a brindarse desde el ring del Miramar Garden, el programa más grande que se ha combinado en los últimos años. Tres peleas grandes, discutiéndose en una un campeonato nacional y rematándose con el choque de Pedro Proenza y Antonio Horas, servirán de aliciente para que la mayor entrada sea llevada a los anales de nuestro boxeo. Todos los records deben ser rotos esta noche. Tan importante es el choque en que Horas se juega su cartel de invicto y Proenza todo el prestigio que ha ganado en peleas emocionantes durante largos años de activa campaña.

La afición saldrá de dudas esta noche cuando el muchacho de Larrazábal escale el cuadrilátero para hacerle frente al hombre más peligroso que le cierra el paso, llevando como estandarte el sentir de todos los fanáticos cubanos de cortar su larga cadena de victorias. Proenza tiene esa misión al calzar los guantes de combate y el camagüeya no ha declarado que está listo para rendir su más brillante y completa labor. Sabe lo que tiene que hacer, y con Albear en su esquina espera confiado que suene el gongo llamando al combate.

Otro tanto piensa Larrazábal y su protegido Horas. Ellos saben que se juegan todo su porvenir a una carta y van esperanzados que el nombre de Proenza sea uno más en su lista de víctimas.

LO QUE PUEDE SER LA PELEA

Vaticinar un ganador en una pelea de la importancia de la que disfrutará esta noche el público, es exponerse un poco. Es el choque de dos hombres de estilos encontrados, divinamente preparados y que pudiera decidir el menor de los descuidos. Si Proenza pega su derecha de lleno, en un lugar vulnerable, Horas rodará por la lona con todo su prestigio y todo su cartel de invicto. Por el contrario, Horas ha demostrado que pega lo suficiente para anotarse otro knockout. Recuérdese que Mirave y Vázquez, resistentes los dos, rodaron por la lona. Horas usa las dos manos con soltura y fortaleza. Ahora bien, en pegada, nadie discute que el camagüeyano lo supera con mucho. Pero el español es más rápido, conoce tanto o más boxeo que Don Pedro y esto le puede proporcionar el triunfo.

Lo que podemos garantizar es que la pelea va a ser el verdadero suceses del año. Nunca antes se ha presentado una pelea de mayores atractivos, de mejores méritos y en que la crítica esté tan dividida como en este caso. Y no falta razón para pensar así. Algunos expertos señalan a Horas ganador por decisión amplia. Otros, basados en datos y en records, señalan a Proenza como ganador indiscutible por knockout. La pelea, podemos anticiparlo, será dura y salvaje. Y, en realidad, no puede predecirse quien será el ganador. Pero quien lo sea, será después de un combate que va a dejar gratos recuerdos a todos los concurrentes.

EL RESTO DEL PROGRAMA

En el programa, además del encuentro final, se destacan dos peleas largas, una a doce rounds, en la que Isidro Delgado y Mario Kid Sánchez discutirán el campeonato nacional de los bantams y otra, especial, a diez rounds, entre Mario Kid, Calixto y Criso Pérez.

Mario Kid Sánchez, después de su pelea con Panchón Martínez, luce el campeón indiscutible de los pesos gallos. Bien es verdad que para ganar el título tendrá que rendir su mejor esfuerzo, tendrá que cuidarse de las acometidas salvajes, de potro cerrero de Isidro Delgado, pero Sánchez boxea un mundo, resiste mucho y pega como un peso ligero. Debe ser el favorito a la hora de subir al ring. Pero un favorito ligero.

Manolo Fernández está contento, como niño con zapatos nuevos. Criso Pérez tiene la oportunidad en sus manos de vengar la derrota que Calixto le propinó a Marzo Fernández, hace pocas semanas. Lo ha preparado con esa intención y si logra salir airoso, pedirá una pelea con Torregrosa, titular de los pesos ligeros.

Como aperitivos la pelea de Eddy González, el chiquillo de «El País» y José Avilés. En otra Kid Moralitos, la sensación de los flyweights.

LOS PASES DE FAVOR

A excepción de los pases de los cronistas de sports y de los comisionados, los demás pases de favor tendrán que ser acompañados por un ticket de veinte centavos para que sean válidos. Es un acuerdo que han tomado los organizadores del carnaval pugilístico de esta noche en Miramar.

ROJOS Y BLANCOS EN EL 2o. MATCH HOY A LAS 4 Y 30

Giménez y Dumois serán los que capitanearán los teams que van a competir

A las 4 y 30 p. m. se efectuará en la cancha de polo, situada detrás del Hotel Almendares, el 2do juego de la presente temporada y a juzgar por las prácticas que han venido verificando los dos teams durante la presente semana, podemos augurales a los numerosos fanáticos, que veremos polo de altura.

El equipo Rojo estará capitaneado por Giménez, y el Blanco por los Hnos. Dumois; teniendo cada team en su line up, jugadores de gran calibre.

Durante el match la Banda de Música de Columbia, tocará escogidas piezas, y a la terminación habrá «té bailable» en la terraza del aristocrático Hotel Almendares.

Line up para este juego:

HABANA
(Rojos)

J. A. Giménez 1
M. Crespo 2
C. Montalvo 3
A. Ruibal 4

HNOS DUMOIS
(Blancos)

T. Rodríguez 1
J. Dumois 2
H. Cossío 3
L. Dumois 4

Hora: 4 y 30 p. m.

Demorará dos o tres días para correr Campbell

Lluvias intermitentes, el cielo nublado y una no muy lisa playa lo impidieron

DAYTONA BEACH, Fla., febrero 10. (AP) Lluvias intermitentes, cielos nublados y una playa no muy lisa, se combinaron para impedir hoy a Sir Malcolm Campbell, de Inglaterra, hiciera un asalto a su propio record de velocidad mundial, de 253 millas por hora.

Todo parece indicar que necesitará de dos o tres días antes de encontrar condiciones apropiadas para que su gigantesco automóvil, con motor de 2,500 caballos, pueda correr sobre el curso de la playa.

LA SERIE FEMENINA TELEFONOS-FORTUNA

La reunión que estaba anunciada para la noche de ayer en esta Redacción entre los delegados del Club Fortuna y Teléfonos, señores Villegas, Maderas y Blanco, fué suspendida por enfermedad de la representación telefonista.

Este cambio de impresiones fue acordado para ultimar los detalles de la gran serie femenina de basket ball entre los poderosos equipos de esas sociedades y se pospone, por tanto, hasta el próximo lunes, contando con la mejoría del señor Eduardo Blanco, por la cual hacemos votos.

En firme está concertada la serie: para el día 2 del mes próximo; sólo faltan detalles que desean tener resueltos las representaciones de los prestigiosos Clubs.

UNA PELEA ENTRE GEO. GODFREY Y B. WRIGHT, DECLARADA «NO CONTEST»

KANSAS CITY, febrero 10.—(AP). Una pelea heavyweight entre George Godfrey, 250 libras y Beorcat Wright, 220 libras, fué declarada «no contest» en el sexto round esta noche. Estaba señalada a 10 episodios.

El referee Walter Bates se metió en el medio de los dos y dió el alto a la pelea, después que los dos parecían inclinados a agarrar y no cambiar golpes.

Johnny Owens, 151 libras, se anotó un K. O. técnico sobre Leo Wells, 154 libras, en el quinto episodio de su match anunciado a seis.

Showboat Mc Quillan, 162 libras, le ganó por K. O. técnico a Tiger Norris, 154 libras, en el segundo episodio de otro match a seis.

BABE RUTH SOSTIENE QUE LE QUEDA UN PAR DE AÑOS EN BASE BALL

JACKSONVILLE, febrero 10.—AP. Envuelto en un ligero abrigo color canela, con gorra del mismo color Babe Ruth salió del tren hoy, aquí y subió a un automóvil que le llevará a St. Petersburg, donde los Yankees tienen su training camp.

En una rápida interview, Ruth dijo que nada nuevo tenía que anunciar sobre su rebaja de sueldo« en estos momentos, pero admitiré que estoy en las mejores condiciones en muchos años».

MUY ELEGANTE LA FUNCION DE MODA EN EL JAI-ALAI

Aguiar y Solá arrollaron con Juanito y Salazar, que quedaron en 17. Un buen fenomenal que ganaron Urizar e Ibarlucea. Abreus y Mir también arrollaron con Ferrer y Llano

PARA HOY: ARANA-ARRIOLA VS. IRIGOYEN-AREITIO

Viernes de moda; horas de elegancias; de caras de flor, de cuerpos que para sus modelos hubiera deseado Fidias; las multitudes llegan agolpadas a la cuadra, siempre luminosa y siempre bullente de Concordia y de Lucena; llegan agolpadas, entusiastas, cantantes en el himno de su alegría, que siempre fué infinita entre el fanatismo vibrante; en pasando los portales se disgregan y se desmenuzan; entre saludos de tono de altavoz, van llenando las canchas; los tendidos; las altas gradas, donde anidan los alborotantes y gritantes de la justicia popular; poco a poquito se van llenando los palcos con un mujerío de los que adormilan; en la rotonda de los americanos, que vienen a la Habana, porque no pueden vivir sin el mágico y emocionante aguacate del peloteo, no cabe un alfiler más, ni más belleza ni elegancia, pues, no hay duda, que tenemos unas elegancias americanas los viernes. estupendas.

Todo canta; la banda, muy criollo y dulce por cierto; el aplauso, que va y viene en ondulaciones de revuelo de bandadas de palomas; el grito, que desgarra la armonía de alegría fraternal y cuando todo está poniéndose al rojo cereza, salen los que tenían que salir a pelotear por la tanda prólogo de la brillante noche; los blancos, Juanito y Salazar y los azules, Aguiar y Sola. Conste que salieron después del sonoro, austero y grave himno. Y sin duda alguna, los dos azules hablaron por la mañana con el tuerto del ojo derecho, pues salir pegando en la yema, peloteando como los prohombres y jugando como los artistas, machacando, arrollando y ganando de callejuela todo fué uno y la misma cosa. Los dos blancos, verdad que anduvieron a gatas, pero verdad que no anduvieron del todo mal, porque a pesar del modo de soplar de Aguiar. que soplaron como los fuelles, se quedaron en el tanto diecisiete. Boletos a $3.60. Boletos de la primera quiniela: de Morales a $5.80 y la de Morales y de Sola a $64.00.

Mandamos a por los camiones, que se llevaron las calderillas de los sesenta y cuatro del ala, pa casa. y encantados le entramos valientes y campechanos, a los papazos que pudieran advenir con motivo del segundo fenomenal si sale, entre los blancos, Ochoa y Echeverría; partido que salió muy movido y bravamente peloteado, aunque tuvo sus lunares, como los de la Niña de los peines. En dos rachas violentas y majestuosas, azul y blanca, concurren dos empates bonitos en ocho y nueve. Otras dos tandas, cortas distancias de los azules y de los blancos, con nuevos sobresaltos empatatorios en veintiuna, veintidos y veintitres. Ovaciones. Y cuando ya tiritábamos, pensando en la madeja trágica, ninguna madeja, los dos azules les sacaron por el hilo el ovillo y se fueron de taquilla, cuando los dos blancos, quedaban negros y en veintitres. Boletos a $3.20. Boletos de la segunda quiniela; de Ochoa a $4.40 y la de Ochoa y de Urizar a $14.00. No hubo que mandar llamar los camiones.

De manera que asistimos un tanto cuanto soliviantados en el peloteo de la última hora; entre los blancos, Creus y Mir y los azules, Ferrer y Llano. Y los dos blancos seguros, pegadores cubriendo cada uno los cuadros de cada cual y marchando por delante en la primera decena; bastante por delante en la segunda y muy por delante en la tercera, se lo llevaron de calle; los dos azules, que no hicieron más que barrer la cancha con la cesta y la pelota se quedaron en el tanto diecisiocho. Eso fué todo. Boletos a $5.40.

No olvidarse de que hoy es sabado del pueblo soberano.

F. Rivero

PROGRAMA OFICIAL PARA LA FUNCION DE ESTA NOCHE

A las 8 y cuarto p. m.

Primer partido a 25 tantos.

Millán y Goyo blancos, contra Lizárraga y Escarza azules.

A sacar blancos del cuadro 9 y medio y azules del 10.

Primera quiniela a 6 tantos.

Millán, Morales, Goyo, Arrondo, Ferrer y Andrés.

Segundo partido a 30 tantos.

Arana y Arriola blancos contra Irigoyen III y Areitio azules.

A sacar blancos del cuadro 10 y azules del 9 y medio.

Segunda quiniela a 6 tantos.

Irigoyen III, Maguregui, Areitio, Argoitia, Arana y Motrico.

Tercer partido a 30 tantos.

Motrico y Arrondo blancos contra Andrés y Tomás azules.

A sacar ambos del cuadro 9 y medio.

MOREJON DERROTO POR KNOCK-OUT TECNICO EN EL OCTAVO A SANTOS

MADRID, febrero 10. (AP).—En las peleas de boxeo celebradas esta noche en el Circo Price, el cubano Morejón, de 70.8 kilos de peso, venció por K. O. técnico en el octavo round, al español Alvaro Santos, de 72 kilos.

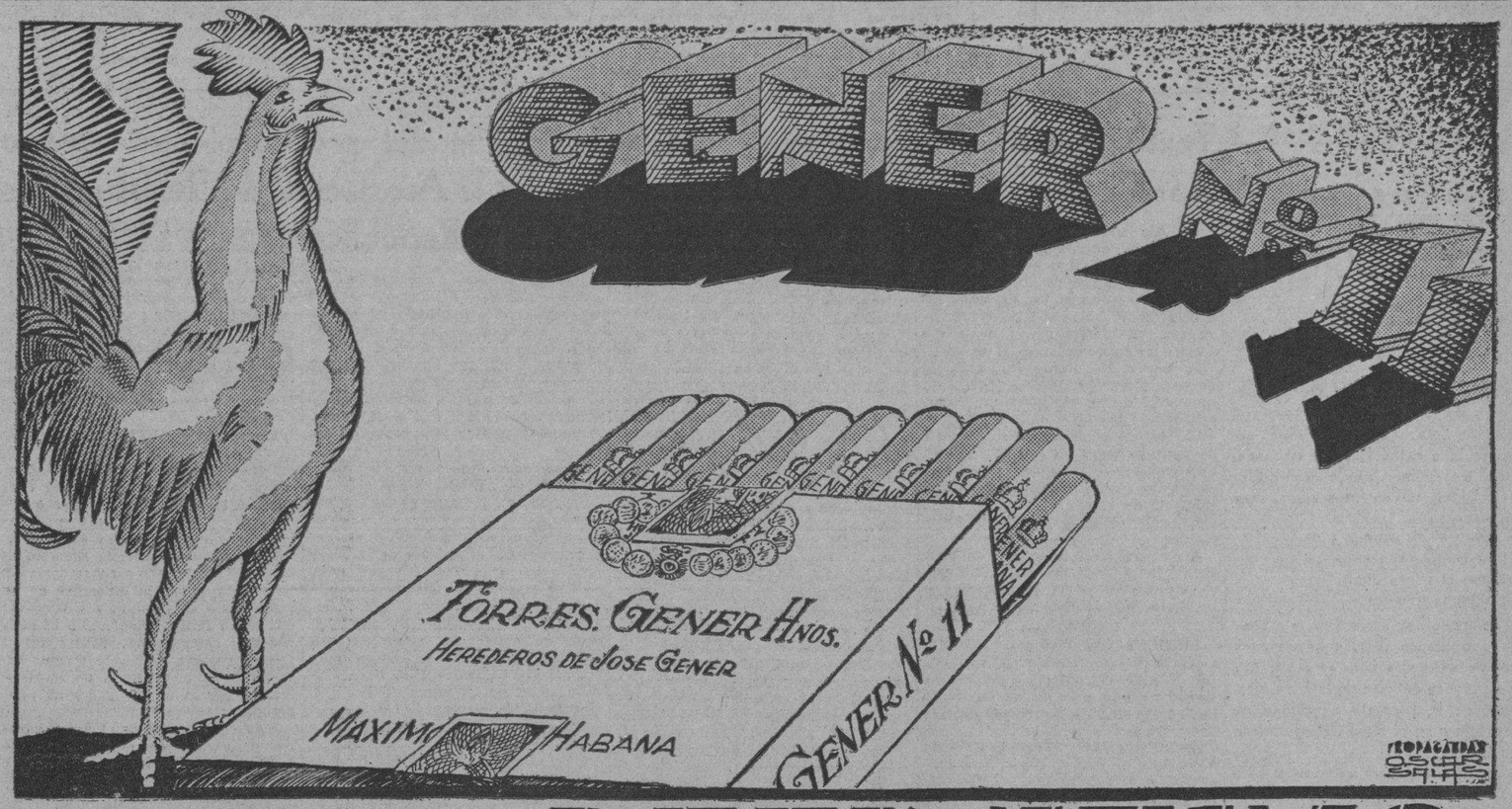

EL CIGARRO DEFINITIVO

Ramón S. Otero resultó electo Presidente de la Unión Atlética por el voto de seis entidades

Sólo tres clubs de los afiliados en el máximo organismo dejaron de votar por el cardenense. El Teléfonos no votó. Confirmada la retirada del A. D. C. Sin efecto las suspensiones

MIRABAL FUE SUSPENDIDO POR 45 DIAS

(Por DOMINO)

Ramón S. Otero, que lleva cinco años de servicios en el Comité Ejecutivo de la Unión Atlética de Amateurs, ha sido elevado a la primera magistratura del máximo organismo por el voto de seis de las once entidades que militan en el mismo habiéndose registrado un voto más que fué anulado como resultado a la baja pedida por la entidad.

Otero, viejo en el asunto del amateurismo y con un mundo de experiencia en el manejo de la Unión, asume a la dirección de la misma en una época en que clubs, atletas fanáticos y muchas representaciones más piden a grito un cambio de política en ese Comité. Nadie sabe en la forma en que actuará el nuevo presidente, pero se espera que como primera acción renuncie al cargo de delegado del club Deportivo de Cárdenas que venía representando desde hace tiempo, ya que eso, aunque hay un artículo de los Estatutos que le permiten ejercer esa doble función, está completamente reñido con las normas de corrección que se deben seguir. Aun cuando sea como presidente el hombre más imparcial del mundo, habrá muchos que piensen que alguna de sus decisiones pueda sentirse afectada por su condición de representante particular de un club, y es casi seguro que Otero, hombre inteligente se dé cuenta de su delicada posición y renuncie al cargo de delegado.

DIARIO DE LA MARINA pedía un cambio radical en el seno del Comité Ejecutivo: un cambio que marcase la salida de los que a pesar de llevar tanto tiempo en la Unión Atlética no han hecho nada práctico para conducirla por nuevos derroteros, fomentando los deportes como es debido y dejando en completa libertad a las federaciones para que puedan manejar libremente los sports, encargándose la Unión de servir, única y exclusivamente, de oficina central para evitar que se inscriban falsos amateurs, pero los clubs han opinado lo contrario, estiman que las cosas marchan admirablemente como van y parecen encantados con la idea de seguir trabajando unidos en esa forma. Ante tal resolución, a nosotros no nos queda más remedio que esperar el desarrollo de los acontecimientos, deseando que todo salga a pedir de boca y esos clubs no tengan que lamentar después el no haber probado con la renovación.

Deseamos al nuevo presidente, con cuyos proncipios no estamos de acuerdo, todo género de venturas en el desempeño de sus funciones y le anunciamos desde ahora que nuestras columnas estarán siempre a su disposición para ayudar a la propagación y engrandecimiento de los deportes amateurs que ha sido y será siempre el único ideal de este periódico.

Hasta ahora hemos combatido su actuación en la Unión, pero si al asumir la presidencia se lanza por nuevos senderos, resultando un hombre eficaz en el puesto, ustedes pueden tener la seguridad que seremos los primeros en descubrirnos felicitándole efusivamente por su entusiasta actuación.

El tiempo dirá, pues, la última palabra...

Los acuerdos del comité fueron:

Empezar a contar los treinta días a las solicitudes de inscripción de los señores Juan Fabelo y Cane. y Raúl Valdés Espinosa, por el Club Ferroviario.

Conceder permiso al Club Hershey para competir contra el Club Deportivo de Tulipán en un juego de base ball el domingo 11 del actual.

Aceptar la solicitud de baja del Club A. D. C. por haberse disuelto dicha sociedad, con fecha 6 de febrero.

Nombrar con el carácter de provisional presidente, vicepresidente y vocal, respectivamente de la Federación Nacional de Lawn Tennis a los señores Amado Casellas, J. M. Martínez Crespo y Rodulfo Mazorra.

Solicitar de los clubs afiliados indiquen por medio de una lista que remitirán a esta Unión las personas que deben ocupar los cargos de presidente, vicepresidente y vocal de las Federaciones de Volley-Ball y competencias atléticas.

Declarar electo presidente del Comité Ejecutivo, vista la votación obtenida al señor Ramón S. Otero.

Los votos emitidos en relación con dicha elección son los siguientes:

Habana Yacht Club, Ramón S. Otero.

Vedado Tennis Club, Ramón S. Otero.

Club A. de Cuba, Ramón S. Otero.

Club Cubaneleco, Ramón S. Otero.

Club D. de Cárdenas, Ramón S. Otero.

Club Yara, Ramón S. Otero.

Club A. D. C. Ramón S. Otero, (anulado, aunque es de fecha 4 de febrero.)

Club Ferroviario, Nicolás Pons.

Club N. de Varadero, Rafael Posso.

Hershey S. Club, José Martell.

Cuban Telephone Club. No votó.

Dejar sin efecto la suspensión que pesaba sobre los atletas siguientes: Julio Fernández Díaz, José García Pérez, Leonardo Zapico y Pedro Cardoso del Cuban Telephone Club.

Imponer 45 días de suspensión a contar desde esta fecha a Ramón Mirabal.

GUSTAVO VOLLMER SE ENFRENTARA HOY CON NODARSE

Gran actividad tennística hoy en los courts del Almendares y Vedado Tennis Club. Programas

(Por Reg)

Son numerosos y de mucha importancia los eventos de tennis que se señalan para el día de hoy en los court del Vedado y Almendares.

A las dos y media de la tarde, en el Vedado, tendremos dos buenos encuentros. Semifinales de los singles masculinos del evento que ha organizado la Asociación Nacional: Ricardo Morales jugará con Pepito Agüero y a segunda hora Lorenzo Nodarse se las verá con el campeón de Cuba, don Gustavo Vollmer. Mañana, por la tarde, a las tres p. m. se enfrentarán los victoriosos de hoy así es que estamos en vísperas de un nuevo duelo entre Gustavo Vollmer y Ricardo Morales, los primeros players del momento.

También esta tarde en el Vedado, se iniciarán los dobles, del evento de veteranos de la Asociación Nacional. Eduardo Tood y Martínez Zaldo lucharán con Pedro Etcheverry y Armando Casellas.

EN EL ALMENDARES

En los courts del Almendares Tennis Club jugarán René Guerra y Pepito Sabatés, vs. Baltasar Alvarez y Adolfo Alvarez. En otro encuentro Antonio Daily y Juan Sabatés vs. Joffre Etcheverry y Panchón Borges. Corresponden estos partidos a los dobles masculinos también del Campeonato de la Asociación Nacional. El principal motivo de atracción en el Almendares estará a cargo de Zoila Rodríguez y Miguel de la Fe que jugarán frente a Lila Camacho y Joaquín Calvo, en el comienzo de los mixtos.

MAÑANA FINALES

Mañana domingo, en el Vedado, se decidirá el single de veteranos. Pasarán a ese round Macia vs Garat y se aprovecha el día para consumir el single final del evento de la Asociación como ya hemos dicho en otros párrafos. Una vez celebrados estos singles seguirán con los dobles masculinos enfrentándose la fuerte combinación de Vollmer y Morales con Mejías y Miranda. En el Almendares se continuarán los dobles mixtos: Celeste Garat y Juan Sabatés vs. Margot Torriente de Rose y Antonio Dayly y Myrta Mederos y Lorenzo Nodarse, campeones de Cuba en mixtos dobles, vs. los ganadores de esta tarde en el partido de Zoilita y la Fe vs. Lila y Calvito.

Los fanáticos tienen días consecutivos con exhibiciones de tennis muy interesantes.

OMNIBUS DE CAMAGUEY

Coches Pullman "MACK"

Viajes directos, cómodos y seguros Habana-Camagüey Santiago de Cuba

Salidas diarias de la Habana, de Prado y Dragones.
(Frente al Hotel «Saratoga»)
DIRECTO A SANTIAGO DE CUBA: a las 5 A. M.
PARA CAMAGUEY: A las 5 a.m. 7.30 a.m. 12.30 p.m. y 8 pm.
DE CAMAGUEY (frente al Hotel Plaza) para la Habana: A las 5 a.m., 6 a.m., 9 a.m. y 1 p.m.
DE STGO. DE CUBA directo hasta la Habana: A las 5 p. m.
INFORMES:
En la Habana: .... Teléfono M-1715.
En Camagüey: .... Teléfono M-2861.
En Santiago de Cuba: ..... Teléfono M-2521.
No aceptamos más pasaje que la capacidad de asientos.
Reserve el suyo con tiempo, y viaje en los MEJORES COCHES «PULLMAN» de Cuba.

Ante veinte mil personas obtuvo el italiano Primo Carnera chance para pelear contra Jack Sharkey

En el décimo tercer round noqueó a Ernie Schaaf en una pelea que no gustó gran cosa. Ernie fué llevado al Polyclinic Hospital y el Dr. Walker dijo que sufría conmoción cerebral

(Por Edward J. NEIL, de la Prensa Asociada)

MADISON SQUARE GARDEN, N. Y. febrero 10.—AP.—Gritando abiertamente «¡pala!», escandilizando formidablemente mientras la víctima estaba tirada, aparentemente inconsciente, sobre el suelo, una concurrencia de 20.000 personas, primera de la temporada bajo techo, vió a Primo Carnera, el mammoth italiano, noquear a Ernie Schaaf esta noche con un jab izquierdo a la nariz en el décimotercer round de una contienda heavyweight eliminatoria, anunciada a 15.

La victoria, anunciada por críticos que dudaban desde que se anunció el match, automáticamente califica a Carnera para un bout por el título en junio con Jack Sharkey, que tiene la mitad del contrato de Ernie Schaaf y difícilmente convencería al público como oponente para su compañero de cuadra.

Carnera, ya vencido decisivamente por Sharkey en un match a 15 rounds hace dos años, propinó a Schaaf una soberana paliza a partir del sexto round. En el décimotercero, con el rubio de Boston mostrando señales del desastre apenas sonó la campana, el enorme italiano salió a pelear con nuevo vigor y la exhibición que tan poco gustó; llegó a un precipitado final.

Un largo jab izquierdo rebotó en el centro de la castigada cara de Schaaf y este cayó, más bien empujado que por la fuerza del golpe. Hizo un débil intento por ponerse en pie, llegando casi a arrodillarse al contar el referee Billy Cavanaugh siete pero cayó sobre su cara y se le contaron los 10 segundos.

La concurrencia, que llenaba todo el Garden, y que había estado tranquila y silenciosa por espacio de media docena de rounds mientras Schaaf hacía pocos intentos por protegerse y caminaba hacia su contrario para buscar más castigo, levantó un coro de gritos y protestas.

Sharkey, bajo cuyos consejos Schaaf había dependido, saltó de su esquina al ring, con dos policías y entre ellos llevaron a Schaaf a su silla. Los gritos seguían mientras los seconds trabajaban frenéticamente sobre el inconsciente Ernie, pero al fin tuvo que ser sacado del ring y llevado al Polyclinic Hospital, donde el doctor William Walker, médico de la Comisión Atlética, dijo que sufrió de una ligera conmoción cerebral.

Veinte minutos después de terminada la pelea, Schaaf se decía que iba mejor, pero no mostraba signos de recuperar el conocimiento.

Pero pese a todas estas evidencias de que le habían castigado fuertemente, la mayoría de la concurrencia salió del edificio murmurando no solo del final, que ocurrió a los 51 segundos de comenzado el décimotercer episodio, sino de todo el negocio.

Desde el mismo comienzo del combate Carnera llevó la ventaja, galopando por todo el ring sobre sus piernas cual troncos de árboles, con sorprendente velocidad para un individuo de tal desplazamiento. Mantuvo su larga izquierda metida constantemente en la cabeza de Schaaf y a corta distancia castigó a Ernie considerablemente, pegándole en la cabeza con la derecha mientras metía la izquierda en el cuerpo.

Parecía haber poco poder tras de los golpes de Carnera ya que los incontables puñetazos que cayeron sobre la cara de Schaaf no le causaron otra cosa que una pequeña hinchazón en una mejilla.

O bien el compañero de Sharkey no sabía cómo pelear con un hombre tan grande o bien se metía sin pensarlo mucho en busca de un castigo innecesario. A veces entraba sin guardia y sus hooks izquierdo pasaban por detrás de la cabeza de Carnera o pegaban sin causar daño en los brazos del italiano.

Ocasionalmente Schaaf pegaba fuertes hooks izquierdos al cuerpo, y soltaba unos cuantos «punches» a la cabeza, pero nunca pareció hacer daño a Carnera. En la tarjeta anotadora de la Associated Press se le dan a Schaaf sólo dos de los doce rounds. el quinto y sexto y aun éstos por pequeño margen.

Una de las explicaciones que se daban en el ring side para el colapso de Schaaf fué que su protector bucal se le había ido a la garganta por el jab de Carnera impidiéndole respirar.

No hubo knockdowns. Carnera tuvo una tremenda ventaja física, haciendo 265 y media libras por 207 y media Schaaf. También llevó ventaja de varias pulgadas en alcance y estatura.

Bob Moody, heavy weight de Boston, se anotó una fácil decision en cinco rounds sobre Pietro Corri, de New York, en uno de los preliminares.

Moddy pesó 205 libras y Corri 192 y media.

Eddie Malcolm, 198 y media libras, de New York, hizo tablas con Lou Postor, de 186 libras, de New York, después de cinco rounds de combate.

Marty Fox, fuerte pegador heavyweight de New York, acabó con Lou Barba, rival de esta localidad en 50 segundos del segundo round por la vía del K. O.

Un golpe de derecha cegó a Barba temporalmente y no pudo continuar.

Adolph Heuser, heavyweight alemán, se apuntó una victoria en 10 rounds sobre Harry Ebbets, blondo slugger de New York, en un semifinal para determinar el retador de Maxie Rosenbloom possedor del título de 175 libras.

Siendo los dos fuertes pegadores, Ebbets cayó a la lona dos veces y Heuser una en los primeros dos rounds. El volley de apertura del alemán tumbó al neoyorquino por el conteo de nueve, pero Ebbets se levantó y echó a rodar a Heuser por el conteo de uno con un hook izquierdo a la quijada. Ebbets fue tumbado otra vez y quedó en malas condiciones en el segundo episodio, cuando un error en las señales obligó al referee a cortar en 10 segundo el round. El ojo derecho de Ebbets quedó muy mal. Heuser peso 175 y media libras y Ebbets 167

SIDNEY WEIL CONSIDERADA RIDICULA LA DECLARACION DE MR. LARRY MC PHAIL

CINCINNATI, febrero 10.—(AP).—Sidney Weil, presidente de los Reds del Cincinnati, dijo esta noche que las acusaciones de que su club estabaja «trabajando» a un player del Columbus de la Asociación Americana eran «ridículas». La acusación se lanzó por Larry Mc Phail del Columbus en una carta al comisionado Landis.

«No tengo más comentarios que hacer, dijo Weil.

FUERTE-ENGORDA OXOIDE

1 copa de 100 c.c.=½ lb. CARNE FRESCA
Alimenta sin cansar su ESTOMAGO
Sabroso - Aromático
EXIJA LEGITIMO OXOIDE
Varias veces al día
Jugo carne de 97% Extracto concentrado al 28% Dr. SIMPSON
PREPARADO POR:
DROGUERIA "SARRÁ"
LA MAYOR

M.E.C.D. 2016

Editado por la Compañía DIARIO DE LA MARINA (S.A) cuyo programa consiste: «En la defensa de los intereses generales y permanentes de la Nación cubana, de los especiales de la Colonia española establecida en la misma y de la unión y armonía entre los diversos elementos que conviven en el país».—Artículo 1º de los Estatutos.

DIARIO DE LA MARINA

Fundado en 1832. Dirigido hasta 1919 por don Nicolás Rivero y Muñiz. Oficinas: Habana, Prado 103, New York, Joshua B. Powers Inc. 220 East 42 nd Street.

TELEFONOS: Dirección...... A-4151 — Administrador, Contador, Anuncios, Suscripciones, Quejas, Talleres y Correo .. .. .. M-7911—M-7912—M-7913 — Jefe Redacción: A-3205—Clasificados: A-3333 — Agencia de Marianao FO-7380

Precios de suscripción al DIARIO DE LA MARINA
Habana y Provincias:
Mes: $1.20. Trimestre: $3.25. Semestre: $6.25. Año: $12.00
Extranjero:
Trimestre: $4.25. Semestre: $8.00. Año: $15.00.
Edición Dominical (Para el extranjero solamente):
Semestre: $3.00. Año: $5.00.

A R M O N I A S

Juan Latino, esclavo y catedrático

(Por GUSTAVO E. URRUTIA)

NADIE sabe, a ciencia cierta, dónde nació ni en que fecha murió Juan de Sesa, "Juan Latino", el negro esclavo catedrático de Granada, a quien Cervantes alude en el prólogo del Quijote con estos versos bien conocidos:

Pues al cielo no le plu-
Que salieses tan ladi-
Como el negro Juan Lati-.
Hablar latines rehu-.

Tampoco hay certeza de si era esclavo o liberto del Duque de Sesa cuando entregó a Dios su alma, (1) ni de que su cátedra de latín la ejerciera en la propia Universidad de Granada o en el Real Colegio anexo a ella.

Lo que sí parece estar muy bien estudiado y aclarado, es su sabiduría humanista, su prolongado magisterio del latín, su obra literaria—tres tomos de versos latinos—y su enlace con una dama de cierto rango de Granada, matrimonio del que Ambrosio Salazar escribía, en 1615, que conoció a sus hijas "que eran bellas, aunque mulatas, distinguidas y vestían al estilo de las señoras".

Juan Latino fué un favorito de la nobleza y la intelectualidad de Granada, y D. Juan de Austria lo sentaba con frecuencia a su mesa con sus amigos; entre éstos, otro negro eminente: el sacerdote Cristóbal de Meneses, de la Orden de Santo Domingo, estacionado en la hermosa ciudad de la Alhambra.

Arturo R. Schomburg, el Curador de la Biblioteca Pública de New York que recientemente nos visitó en busca de libros negros cubanos, ha escrito unas páginas bellas y eruditas sobre la vida y obra de Juan Latino, nutridas con datos que recogió el autor en su viaje de investigación, hecho exprofeso a la ciudad y la Universidad de Granada. Estoy poniendo esas páginas en castellano para la sección literaria del DIARIO DE LA MARINA.

Este "negro catedrático", en 1565 fué designado por el claustro de aquella Universidad para pronunciar el discurso en latín con que culminaron las festividades de apertura del curso en aquel año.

Hablando de tal solemnidad, dice Ambrosio González Garbín en sus "Glorias de la Universidad de Granada —Juan Latino". ¿Por qué se apresuraban por llegar a la Universidad aquellos ilustres representantes de la erudición y la fortuna? ¡Oh, maravillosa luz del sol de la sabiduría! ¡Oh, bendito yugo de la divina belleza del espíritu! ¡Aquellos ilustrados caballeros y altos dignatarios iban a rendir homenaje a un antiguo esclavo de la Etiopía!".

Mas, a pesar de toda la gloria de este negro esclavo y catedrático, quien aun después de haber cegado en su vejez, continuó explicando su cátedra hasta los días de su muerte; a pesar de su influencia literaria sobre la juventud renacentista de Granada, su recuerdo sólo me inspira mayor admiración por otro esclavo y catedrático insigne, el inmenso Booker T. Washington, que en un ambiente hostil y por su heroico esfuerzo personal, llegó a ser maestro y guía de los negros sureños de los Estados Unidos, y fundador de una doctrina de filosofía social.

Juan Latino fué favorito y compañero de estudios de su amo el Duque de Sesa. Vivió mimado, estudió en la misma Universidad que su señor, a su lado, y fué protegido por los grandes de España.

Booker T. Washington tuvo que creárselo todo, educación, ilustración, mentalidad, recursos económicos, colegio y filosofía.

La gloria del **Magister Latinus** de Granada termina en sí mismo, pero la del gran educador de Tuskegee, del heroico animador de una raza oprimida, se prolonga en los que con él aprendieron a medirse con la adversidad y en los discípulos de sus discípulos.

Pero, holguémonos de poder ir catalogando glorias negras de diversos tipos; en esencia son glorias de toda la humanidad.

(1)—La casa de su amo sentía tanto orgullo por la fama del esclavo, que no quería separarlo de su dependencia. No obstante, éste disfrutaba, en la práctica, de absoluta libertad.

HA TENIDO AUMENTO LA PRODUCCION DE AUTOS EN LOS ESTADOS UNIDOS

NUEVA YORK, febrero 10. (Luis Mendoza y Cía.)—La Cámara de Comercio de Automóviles de los Estados Unidos informa que por vez primera desde 1931 la producción de automóviles ha superado en enero a la de análogo mes del año anterior.

La producción de automóviles aumentó en enero en un 5 por 100.

Texto íntegro del proyecto sobre modificación del procedimiento sumario hipotecario y otros extremos elaborados por la Asociación de Registradores de la Propiedad de la República

La Asociación de Registradores de la Propiedad de la República, haciéndose eco del movimiento iniciado en pro de la reforma de la Ley Hipotecaria, ha elaborado un Proyecto sobre la modificación del procedimiento sumario-hipotecario y otros extremos relacionados con el mismo.

El doctor E. Alonso Pujol, Presidente de aquella colectividad, en unión del doctor R. Martínez Casas, distinguido miembro de la misma, en visita que nos hicieran en la noche de ayer, pusieron en nuestras manos una copia de dicho Proyecto, el que ofrecemos a nuestros lectores, por considerarlo de interés.

He aquí el texto de dicho documento:

A propuesta del Secretario de Justicia y en uso de las facultades que el Artículo 68 de la Constitución y las Leyes me confieren

RESUELVO:

ARTICULO 1.—Que a partir de la vigencia de este Decreto los Artículos 168, 169, 170, 172, 173 y 176 del Reglamento dictado para la ejecución de la Ley Hipotecaria se entenderán redactados así:

ARTICULO 168.—Vencido en todo o en parte un crédito hipotecario inscripto, o sus intereses, el procedimiento que habrá de seguirse para su cobro en primer lugar, mientras exista la hipoteca, se dirigirá exclusivamente contra los bienes hipotecados, ajustándose dicho procedimiento a las disposiciones de los Artículos 128 y siguientes de la Ley y a las de este Reglamento.

En ningún caso le será permitido a las partes escoger otro procedimiento ni alterar los trámites del establecido.

Será Juez competente para conocer del procedimiento sumario hipotecario el de Primera Instancia del lugar en que radiquen los bienes hipotecados, cualquiera que sea la cuantía de la obligación sin que se admita sumisión en contrario. Cuando los bienes hipotecados radiquen en distintos Partidos Judiciales, será competente aquél de entre ellos al cual constare hecha expresa sumisión en la escritura, y en defecto de tal sumisión, el del lugar en donde radique el inmueble de mayor valor o cualquiera de los varios inmuebles de mayor valor si lo tuvieren igual dos o más en la escritura. Si ésta fué inscripta con anterioridad a la Ley y no expresa el valor de los inmuebles, se atenderá a la cuantía de la responsabilidad hipotecaria distribuída entre ellos.

De conformidad con lo ordenado en el último párrafo del Artículo 128 de la Ley regirá como supletoria la de Enjuiciamiento Civil, en todo lo que sea aplicable y no se halle expresamente previsto en este Reglamento.

ARTICULO 169.—Con el escrito inicial del procedimiento se han de presentar:

PRIMERO: Los comprobantes de la personalidad, inclusos los que acrediten el mandato del Procurador, cuando no gestione por sí el mismo acreedor o su legar representante.

SEGUNDO: El título del crédito con nota de su inscripción y con las formalidades exigidas en la Ley de Enjuiciamiento Civil para que tengan aparejada ejecución, cualquiera que sea la cuantía del crédito que se reclama.

TERCERO: Certificación del Registro de la Propiedad de fecha posterior a la del vencimiento de la obligación, que declare no constar cancelado el gravamen hipotecario, ni hallarse pendiente de cancelación, según el Diario. También deberá contener esta certificación copia literal de las inscripciones de cualesquiera otros censos, hipotecas y demás gravámenes a que estén afectos los bienes hipotecados, así como la de transmisión de dichos bienes a favor de terceros.

Este certificado no podrá ser de fecha anterior en más de quince días hábiles a la presentación de la demanda.

El escrito a que se refiere este Artículo, autorizado siempre con firma de Letrado, enumerará los hechos y las razones jurídicas determinantes de la certeza, la subsistencia y la exigibilidad del crédito y de la competencia del Juzgado; señalará categóricamente las cantidades ciertas cobradas en concepto de intereses o a cuenta del capital de la deuda, expresando también la cuantía líquida de la reclamación que por el sólo acto de iniciar el procedimiento contraerá el acreedor, sujetándose a indemnizar cuantos daños y perjuicios irrogare al deudor o a terceros interesados por malicia o negligencia en la fiel exposición de los hechos y las circunstancias que ha de apreciar el Juez para autorizar el procedimiento y para continuarlo.

Cuando fuere pacto expreso del contrato que el acreedor pueda encargarse de la administración de los bienes hipotecados en tanto se verifica la venta, el actor podrá pedir en el escrito a que se refiere el párrafo anterior, que se ponga en posesión de ellos a él o a la persona que designe, bajo su responsabilidad.

ARTICULO 170.—El Juez examinará el escrito y los documentos que lo instruyan, y si considera cumplidos los requisitos legales, sin más trámites, dictará auto, mandando requerir a los que, según la certificación del Registro estuviesen en posesión de los bienes hipotecados, ora los conserve el deudor, ora se hayan transmitidos a tercero en todo o en parte, para que dentro de treinta días hábiles verifiquen el pago de la suma reclamada con las costas, si también estuvieren hipotecariamente garantizadas, bajo apercibimiento de procederse a la subasta de los bienes hipotecados; y decretará, a solicitud del actor, el embargo de los referidos bienes, el cual se limitará a librar mandamiento por duplicado al Registrador de la Propiedad para que tome la correspondiente anotación preventiva por el importe de las responsabilidades que se persigan en el procedimiento.

Cuando el Juez no considere cumplidos dichos requisitos, denegará, también por medio de auto, en este caso apelable en ambos efectos, el requerimiento solicitado. En todo caso y aunque quedare firme el auto denegatorio del requerimiento, se accederá a él tan luego resulten cumplidos los referidos requisitos.

El Juez accederá a la petición del acreedor de que se le otorgue provisionalmente la administración de los bienes hipotecados, sin audiencia del deudor, si resultare dicho pacto de la escritura de constitución del crédito hipotecario o de otra adicional inscripta; pero si propone a una tercera persona para la administración podrá el Juez rechazar la designada, debiendo formulársele nueva propuesta. Serán aplicables a esta administración provisional las disposiciones que regulan la otra que, como forma de pago, establece el Artículo 173 de este Reglamento, en todo lo que se oponga a lo preceptuado en el presente Artículo, debiendo rendirse cada mes las cuentas de esta administración.

ARTICULO 172.—Expirado el plazo del requerimiento sin que el deudor haya consignado la suma o presentado la escritura pública de cancelación, con la nota de presentación en alguno de los Registros en donde se haya de tomar razón de ella, o certificación del Registrador de quedar cancelada la hipoteca en virtud de la cual se proceda, mandará el Juez, a instancia del actor, que se pongan en pública subasta los bienes hipotecados por término de veinte días hábiles, fijándose edicto en los sitios públicos de costumbre del lugar en que se siga el procedimiento y del en que los bienes radiquen, e insertándose en la Gaceta Oficial.

Cuando el justiprecio de los bienes, convenido en el título del crédito en cuya virtud se procede, supere la cuantía de las responsabilidades preferentemente aseguradas con los bienes, si las hubiere, unida a la totalidad de las reclamadas en el procedimiento sumario en que se actúa, aquél se expresará en los edictos como tipo para la subasta. Cuando las responsabilidades preferentes, si las hay, unidas al crédito y demás cantidades reclamadas por el actor sean más cuantiosas que el justiprecio hecho por las partes, se expresará en los edictos y el importe total de esas cantidades será el tipo mínimo de la subasta.

Para determinar el importe de las responsabilidades preferentes, capitalizará el Juez el de los censos y las demás cargas perpetuas que tengan prelación, las cuales quedarán a cargo del comprador y se rebajarán del precio, consignándose en los edictos esta circunstancia.

Entre las responsabilidades de cuya liquidación trata el párrafo anterior, se incluirán, a instancia del actor, los descubiertos garantizados con hipoteca legal a favor de la Hacienda pública o de los aseguradores y las cantidades que el actor mismo hubiere desembolsado para extinguir estos descubiertos.

El Juez señalará en los edictos, a los efectos de fijar el tipo de la subasta y las posturas admisibles, como crédito supletorio para gastos y costas, en su caso, la cantidad máxima convenida por los contratantes en la escritura de constitución de hipoteca; pero una vez hecha la liquidación de las costas causadas en el procedimiento sumario devolverá al licitador el exceso que acaso resulte, después de cubrir éstas.

Para tomar parte en la subasta deberán los postores consignar previamente en la mesa del Juzgado o en el establecimiento destinado al efecto, una cantidad igual al cinco por ciento efectivo a la que sirva de tipo a la subasta, siempre que este tipo no excediere de cien mil pesos, sin que en ningún caso pueda ser la cantidad depositada inferior a treinta pesos. Cuando el tipo de la subasta exceda de cien mil pesos se agregará a la anterior cantidad el dos por ciento adicional, por el exceso.

Después de haberse declarado por primera vez una subasta en quiebra, en un procedimiento sumario, el Juez podrá señalar a petición del actor y según las circunstancias del caso, un tipo especial de consignación para poder hacer posturas que llegará, según el prudente arbitrio del juzgador, hasta el veinte por ciento; si por segunda vez fuese declarada en quiebra la subasta podrá elevarse ese tipo especial de consignación hasta el cincuenta por ciento.

El ejecutante podrá tomar parte en la subasta y mejorar las posturas que se hicieren sin necesidad de consignar depósito alguno.

No habiendo postor en esta primera subasta podrá pedir el ejecutante, que se le adjudiquen los bienes por el menor tipo admisible a un rematante, según el párrafo anterior, respondiendo de todas las cargas preferentes, si las hubiere, dándose por satisfecho de su crédito y debiendo consignar el exceso que acaso resulte cubierto éste. Dicho exceso se entregará a quien corresponda, depositándolo el Juez a disposición del mismo en el establecimiento público destinado al efecto, si no quedare entregado dentro de los diez días hábiles siguientes a la consignación.

Si el ejecutante no pidiere la adjudicación, podrá solicitar que se pongan de nuevo los bienes hipotecados en pública subasta con rebaja del veinte y cinco por ciento del tipo fijado en la primera, con tal que esta reducción deje cubiertos los créditos preferentes, en su caso, y el del ejecutante. Para ello deberá presentar el actor nueva certificación del Registro expresiva de que su hipoteca no ha sido cancelada, la cual no podrá ser de fecha anterior en más de quince días hábiles a la presentación del escrito solicitando nueva subasta. Esta subasta se verificará en la misma forma que la primera, pudiendo admitirse posturas que cubran los dos tercios del precio reducido, o sea el cincuenta por ciento de la tasación hecha por las partes en la escritura de constitución del crédito y que sirvió de tipo a la primera subasta, siempre que dichos dos tercios igualen o superen los créditos preferentes al del actor, en su caso, más la totalidad de las cantidades reclamadas por éste en el procedimiento en que está actuando. De lo contrario esta última suma señalará el mínimo de las posturas admisibles. También podrá pedir el actor la adjudicación en las condiciones expresadas, dándose por satisfecho de la totalidad de su crédito, si la segunda subasta quedare desierta en todo o en parte.

No produciendo remate ni adjudicación la segunda subasta podrán celebrarse otras a instancia del actor llenando éste las formalidades procedentes, y acompañando la oportuna certificación del Registro, por el precio irreductible equivalente a los créditos preferentes, si los hay, y a la totalidad del crédito y demás responsabilidades reclamadas por el actor en el procedimiento. También podrá pedir el ejecutante, en tal caso, la adjudicación por este mismo precio, aceptando la subsistencia de las cargas preferentes, si las hubiere, estén o no vencidas, dándose por pagado del importe total de su crédito y demás responsabilidades reclamadas al edudor.

Igual derecho que el ejecutante tendrán los postores, en cualquier subasta, para pedir se les transmitan los bienes o derechos subastados, aceptando la subsistencia de las cargas preferentes, en cuyo caso se deducirá el importe de las mismas del precio del remate, y con la obligación de satisfacerlas a su vencimiento o cuando se las reclamaren, si ya estuviesen vencidas; pero habrán de pagar en dinero efectivo el importe de las responsabilidades reclamadas por el actor, consignando el exceso que acaso resulte.

Cuando en cualquier subasta en que el mínimo de las posturas admisibles fuese el precio irreductible equivalente a los créditos preferentes, en su caso, más la totalidad de las responsabilidades reclamadas por el ejecutante, se hicieren proposiciones ofreciendo pagar de contado y otras para pagar a plazos, siendo éstas de superior cantidad que aquéllas, o alterando alguna otra condición, el Juez dará traslado de todas las posturas admisibles al acreedor y al deudor por término de cinco días hábiles, a fin de que manifieste o no su conformidad con alguna de las mismas. Si estuvieren de acuerdo en señalar la postura más ventajosa, a juicio de ellos, entonces se pasará por el acuerdo de las partes; de lo contrario el Juez, sin más trámites, aprobará aquélla que resultare mejor de entre las hechas por licitadores que ofrecieren pagar de contado. Si concurrieren una o varias personas ofreciendo todas ellas pagar a plazos o alterando alguna otra condición, el Juez dará traslado de esas posturas admisibles al acreedor por veinte días hábiles, para que dentro de dicho término acepte alguna o solicite la adjudicación, por el tipo mínimo ya referido, o la administración del inmueble hipotecado.

En este procedimiento sumario podrán hacerse posturas a calidad de ceder el remate a un tercero.

ARTICULO 173.—Si verificada cualquier subasta en que hubieren sido admisibles posturas por el precio irreductible equivalente a los créditos preferentes, en su caso, y a la totalidad del crédito y demás responsabilidades reclamadas por el actor en el procedimiento, podrá el ejecutante pedir dentro de los veinte días hábiles siguientes a la celebración de la misma, la adjudicación del inmueble por el precio irreductible ya expresado u optar por la administración, y a su solicitud será puesto por el Juez en posesión del bien hipotecado, para irse cobrando con sus productos, aplicándolos al pago del crédito y demás responsabilidades reclamadas.

La administración será conferida al acreedor o a la persona que éste designe, bajo su responsabilidad, quedando al prudente arbitrio del Juez aceptar la persona designada o rechazarla, y en este último caso deberá formulársele nueva propuesta.

El administrador de la finca hipotecada está obligado a conservarla sin menoscabo y con la diligencia de un buen padre de familia, y a procurar que dé la renta, productos o utilidades que corresponda. Si las fincas fueren rústicas podrá el deudor intervenir las operaciones de la recolección por sí o por medio de apoderado.

Sólo está facultado el administrador para pagar los gastos necesarios o útiles y nunca los de puro lujo o mero recreo. En los casos de controversias la necesidad o utilidad del gasto será apreciada por el Juez, según su prudente arbitrio.

Los bienes serán mantenidos en administración hasta tanto no pidan su cese el acreedor o el deudor. En el supuesto de que sea el deudor quien lo solicite, pedirá que se saquen nuevamente a subasta o presentará persona que adquiera los bienes, y en ambos casos por el tipo mínimo o precio ya expresado en el párrafo primero de este Artículo, deduciéndose lo que hubiere percibido a cuenta el acreedor como consecuencia de la expresada administración. El acreedor también podrá solicitar, en todo tiempo, que cese su administración y se saquen nuevamente los bienes a subasta por el tipo que establece el párrafo primero de este artículo, deduciendo lo que hubiere percibido a cuenta como consecuencia de dicha administración. Durante todos estos trámites los bienes continuarán en administración la cual no se interrumpirá por esas solicitudes, y si la subasta no diere resultado se mantendrá la administración decretada.

El acreedor hipotecario preferente que iniciare un procedimiento sumario tendrá sobre el posterior derecho a que se le entreguen en administración los bienes hipotecados, aún cuando ya se hubiere concedido dicha administración a otro acreedor posterior, quien tendrá que cesar en ella.

Se formará pieza separada para tratar de la administración de la finca objeto del procedimiento sumario.

ARTICULO 176.—Contra las resoluciones judiciales en estos procedimientos sumarios, podrá interponer el ejecutante los recursos ordinarios de la Ley de Enjuiciamiento, cuando no se disponga otra cosa en esta Sección. Los recursos de las demás personas por cualquier concepto interesadas, nunca suspenderán ni entorpecerán el curso del procedimiento ejecutivo que esta Sección regula, salvo los casos de suspensión, taxativamente marcados en la Sección misma.

Si verificada cualquier subasta en que hubieren sido admisibles posturas por el precio irrductible equivalente a los créditos preferentes, en su caso, y a la totalidad del crédito y demás responsabilidades reclamadas por el actor en el procedimiento, no se remataren los bienes ni el ejecutante solicitare la adjudicación ni optare por la administración de los bienes hipotecados para el cobro de sus acreencias, dentro del término de veinte días hábiles siguientes a la misma, quedará terminado y sin ulterior curso el expediente y a salvo su derecho para reclamar por los procedimientos declarativos o ejecutivos comunes el cobro de su crédito, contra toda clase de bienes de las personas responsables.

Una vez terminado el expediente sumario, según el párrafo anterior, el Juez a instancias del deudor o del acreedor librará mandamiento al Registrador ordenándole, en su caso, la cancelación de la anotación del embargo a que se refiere al Artículo 170 de este Reglamento.

Cuando el ejecutante no quisiere adjudicarse el inmueble u optar por la administración, en el caso del párrafo primero de este Artículo, no obstante poder hacerlo por no impedírselo ningún obstáculo legal, no le será permitido promover otra vez el procedimiento sumario hipotecario para el cobro de su crédito y demás responsabilidades reclamadas.

ARTICULO II.—Lo dispuesto en este Decreto se aplicará solamente a los procedimientos sumarios que se inicien a partir de su vigencia o a los que ya estuvieren en tramitación, siempre que en este último caso no hubiere dictado el Juez la providencia mandando a poner, por primera vez, en pública subasta los bienes hipotecados; si ya se hubiese cumplido este trámite dichos procedimientos se regirán hasta su terminación por lo que disponían los artículos del Reglamento y de la Ley, antes de estas modificaciones. Las partes, no obstante lo anteriormente expuesto, podrán convenir someterse al nuevo procedimiento.

ARTICULO III.—Este Decreto empezará a regir a los tres días de su publicación en la Gaceta Oficial de la República.

Dado en el Palacio de la Presidencia, en La Habana a

Una joven iba a ser estrangulada por un hombre

Un vigilante impidió que se realizara el homicidio. En una relojería hurtaron prendas

Angélica Valdés Rey, de 22 años de edad, agraciada joven oriental, vecina de Amistad número 1, estuvo ayer a punto de perecer extrangulada a manos de su amigo Roberto de Cárdenas Hernández, de 22 años, vecino de 22 y 19, en el Vedado.

Según lo actuado por el sargento Estévez, de la Tercera Estación, el joven Roberto concurrió al domicilio de su «amiga», para conversar con ella un rato. En el curso de la rápida entrevista ambos hubieron de disgustarse al extremo que tuvieron unas palabras.

Angélica, colérica, sin respetar al hombre, le dió una tremenda bofetada en la mejilla derecha, por lo que Roberto, abochornado se abalanzó sobre la joven Angélica, tomándola con ambas manos por el cuello, a fin de extrangularla, cosa que no sucedió debido a que aquélla comenzara a dar gritos de auxilio, acudiendo el vigilante 711, quien arrestó a Roberto.

Tanto Angélica como Roberto fueron conducidos al primer centro de socorro donde el médico de guardia, los asistió de contusiones leves por la cara y cuello.

Con lo actuado se le dió cuenta al juez correspondiente.

HURTO EN UNA RELOJERIA

Félix Alonso Nazayre, de 48 años, vecino de Monte 5 y dueño de la relojería situada en Egido 103, dió cuenta a la policía que de su establecimiento le habían sustraído un reloj y otras prendas, teniendo sospechas de tres sujetos que se presentaron con el propósito de acerle una compra, cosa que no llegaron a realizar.

Las prendas las aprecia el perjudicado en cincuenta pesos.

Un jamaiquino fué herido por su ex empleado

La víctima posee una sastrería. El agresor había sido dejado cesante. La Policía lo detuvo

MARIANAO, febrero 10. DIARIO. Habana. (Martínez, por teléfono).— En el centro de socorros fué asistido esta tarde por el doctor Anglé, Hugo McMadran, natural de Kingston, Jamaica, de 34 años de edad, dueño de una sastrería sita en Real 45, en los Quemados.

Presentaba dos heridas incisas que se extienden desde la región costal posterior, oblicuamente, hasta la región lumbar izquierda, de 20 y 30 centímetros de extensión, de carácter grave.

El sargento Calderón, de la policía municipal, tomó declaración al herido, quien manifestó que se encuentra establecido en la sastrería de referencia en unión de José Power. Empleado en calidad de sastre tenían a Raul Acea Gutiérrez, natural de Cienfuegos, de 19 años, vecino del mismo domicilio. Ambos socios estaban disgustados últimamente con la manera de trabajar de Acea, por lo que hoy McMadran lo despidió. En horas de la tarde, Acea se presentó en el establecimiento con objeto de reclamarle 1 peso 50 centavos que se le restaba, indicándole que volviera la semana entrante, por cuanto no contaba con dinero por el momento. Raul se retiró sin decir palabra. Momentos después, la víctima de este hecho salió a la calle, disponiéndose a tomar un automóvil; en los precisos instantes en que ponía el pie en el estribo, se sintió herido. Volviéndose, pudo observar que Acea tiraba al suelo una navaja y se daba a la fuga, en dirección a la Avenida Columbia, por la calle Real.

A los gritos de auxilio, acudió el vigilante Tomás Valdés, quien logró dar alcance al fugitivo, que ingresó en el vivac para ser presentado ante el Juez de Instrucción.

EXISTENCIAS DE AZUCAR QUE HABIA EN JAVA EN 31 DE DICIEMBRE ULTIMO

Según informa el cónsul de Cuba en Batavia, Java, las existencias de azúcares de aquella dependencia holandesa en 31 de diciembre, ascendían, incluyendo los depósitos en almacenes y la producción de ese mes a 3.232.782 toneladas.

La exportación de Java en el repetido mes se calcula en 147,494 toneladas, casi todas destinadas al Oriente, excepto Inglaterra, Francia y Holanda, que adquirieron parte de dicha cantidad.

El DIARIO Hablado

es símbolo de progreso y de eficiencia, y de suprema comodidad y beneficio para el radioyente y el anunciante avisado, que entrega al éter la difusión de la bondad de sus productos.

DEL LEJANO AYER

Hojeando la colección del DIARIO

Por R. A. Catalá

AL REFERIRNOS ayer a las simbólicas palmas que en el parque "Agramonte", del Camagüey, evocan el martirio de los cuatro precursores de la idea libertadora de Cuba, que en 1851 siguieron la misma suerte que aquellos otros dos protomártires de 1826, que creyéndose heraldos de la invasión boliviana vinieron a anunciarla y encontraron la muerte, nos han venido a la memoria algunos detalles conmovedores e interesantes, relacionados con aquel movimiento revolucionario, encabezado por Joaquín de Agüero y que fué el primer chispazo de rebeldía organizada que guardan los anales de Cuba...

Joaquín de Agüero conspiraba desde 1843. Empezó a hacerse sospechoso de desafecto al gobierno al otorgar la libertad a los esclavos que había heredado de su familia, hecho humanitario que le costó una reprimenda del gobernador Alburquerque, de Camagüey. Muchos cubanos esclavistas también se lo tuvieron muy a mal. Era el ambiente de la época. "El Lugareño", escribía a Domingo del Monte, con este motivo, en 2 de abril de 1843: "Se comenta mucho en Puerto Príncipe el generoso rasgo de Joaquín de Agüero dándole libertad a sus esclavos. El joven está muy mal parado. Yo le he aconsejado que se vaya al Norte cuanto antes, pues no solamente tiene contra sí al Gobierno, sino a muchos de sus paisanos. Hoy es delito tener compasión a los esclavos: la humanidad, el buen trato, nada de eso se puede recomendar en el día".

Agüero se fué al Norte y también se embarcó "El Lugareño"; pero aquél volvió y retraido en su finca de campo siguió conspirando. Su amigo le enviaba noticias del extranjero y números de **La Verdad**, periódico que publicaban en New York los anexionistas. Hubo un momento en 1848 en que los partidarios de la absorción de Cuba por la Unión creyeron que había llegado el momento del triunfo, al saber que el presidente de los Estados Unidos, James Knot Polck no era ajeno a la invasión que organizaba el Consejo Cubano de New York, (Gaspar Betancourt Cisneros, Cristóbal Madan y Miguel Teurbe Tolón,) con cinco mil veteranos escogidos del ejército que acababa de hacer la campaña de México, y que habían de venir al mando del general William Jenkis Worth. Pero el golpe fracasó, apesar de que se hablaba de tres millones de pesos reunidos para la empresa, porque el Secretario de Estado de la Unión, Buchanan, disuadió a su presidente del proyecto invasor para dar preferencia al de la compra de la isla a España en el que tenía grandes esperanzas, y para el cual había que no inspirar la menor sospecha de que se alentaba a los cubanos a levantarse y menos a ayudarlos desde fuera con expediciones.

El mismo Consejo Cubano de New York, no se dió clara cuenta de las razones a que obedecía la conducta equívoca de los norteamericanos, cuanto más los separatistas de la isla, que en general veían detrás de todo aquello mucho de anexionismo. Agüero siguió conspirando por la independencia, a pesar de que no cortó sus relaciones con **El Lugareño** y éste le enviaba **La Verdad**, a pesar de la prohibición de que ese periódico circulara en Cuba ordenada por el gobernador Roncali. Otros cubanos preferían la lealtad a la Metrópoli, opinión que rebatían los separatistas diciéndoles:

Tanta constancia en pechos varoniles
no nos hace leales, sino viles.

Cuando en 1850 sin el apoyo del gobierno de los Estados Unidos, aunque sí del pueblo de la Unión, vino Narciso López con quinientos aventureros, entre los que apenas había media docena de cubanos, los conspiradores de Camagüey no le prestaron apoyo, porque no estaban preparados. Pero en 3 de julio de 1851 ya el grupo capitaneado por Agüero, estaba en la manigua. Se alzaron en "El Jucaral" con su acta de independencia, juramento solemne y la misma bandera que había enarbolado en Cárdenas Narciso López.

La resolución apasionada con que la esposa de Agüero, su prima Ana Josefa de Agüero y Perdomo, ayudó a aquél en su protesta, fué uno de los aspectos más conmovedores del levantamiento. Ya dijimos en otra ocasión la sutileza de que se valió aquella patriota para que la bandera que remitió a su marido fuera bendecida por un sacerdote: la colocó, con disimulo, al dorso de un cuadro de la imagen de la Caridad del Cobre y le mandó a decir una misa. Muy ajeno estaba el sacerdote de que de ese modo clandestino, si así puede decirse, había echado la bendición a la bandera de la estrella solitaria. Enterada la señorita Martina Pierra y Agüero—que empezaba a cultivar la poesía—del envío de la insignia libertadora, improvisó unas estrofas, que escribió de su propia mano en un papel y lo colocó junto a la bandera, como letra de un himno que no faltaría quien le pusiera música:

De libertad, sublime y glorioso,
el pendón recibid, camagüeyanos;
con entusiasmo desplegarlo ufanos,
que ha llegado el momento venturoso.
... ...
Valientes combatid, mientras al cielo
una plegaria alzamos fervorosa,
para que Dios nos de pronto el consuelo
de libre ver a nuestra patria hermosa.
Combatid, combatid, que la victoria
risueña os muestra el campo de la gloria.

El manuscrito de Martina Pierra con esas estrofas fué ocupado por las tropas del gobierno y sometida su autora a los Tribunales militares. Ella negó, naturalmente, haber escrito los versos y como prueba la obligaron a escribirlos. Por fortuna, aquella ilustrada joven tenía dos formas de letra. Escribió sus descargos con pluma de acero y forma de letra española, y como la composición ocupada aparecía escrita con pluma de ave y forma de letra inglesa, no se le pudo probar que fuera suya y la causa fué sobreseída.

Años después Martina Pierra, casada con el abogado José María de Poo, figuró con mucho éxito en nuestros círculos literarios. Fué poetisa inspirada y dejó gratos recuerdos en sus amigos de la época.

Entre sus distinguidos descendientes figura su nieto Carlos Arístides Vasseur y Poo, admirado periodista y diplomático, que muy joven se unió a la legión libertadora, incorporándose a las fuerzas de Adolfo del Castillo, que operaban en las márgenes del Damují y que vinieron luego a la provincia de la Habana, en donde encontró muerte gloriosa aquel valiente espirituano. Vasseur había sido su secretario.

La agitación revolucionaria del Camagüey en aquellos días del verano de 1857 fué muy activa. Desde Nuevitas en una imprenta instalada allí por el patriota Fontana, de acuerdo con la "Sociedad Libertadora de Puerto Príncipe", salían proclamas e impresos en propaganda de las ideas subversivas.

Cuba será libre y pura
como el aire de luz que se respira

decían en uno de aquellos documentos, firmado por **El Pueblo Cubano.** Desde Tuabaquey, fechado en 20 de febrero de 1857, se hizo circular otro impreso animoso para mover la opinión. Al pie llevaba una **F.** y concluía también en verso

Enjugad vuestro lloro, cubanos,
conseguir la victoria o la muerte;
la constancia encadena la suerte,
siempre vence quien sabe morir.

Tuabaquey es un alto cerro de la Sierra de Cubitas desde donde pueden contemplarse las dos costas norte y sur de Cuba. El Banco de Bahama y el mar Caribe surgen a la vista del que logre alcanzar aquella altura de cerca de quinientos metros.

Llegado el día fijado para el alzamiento—cuenta el notable narrador de esos sucesos, Juarez Cano—la citada "Sociedad Libertadora de Puerto Príncipe", contaba con la cooperación de los siguientes conjurados: Joaquín de Agüero y Agüero, Facundo de Agüero, Manuel A. Arango, Carlos Céspedes de Agüero, Francisco Perdomo y Batista, Juan Ignacio Machado, Pedro Labrada, Carlos Duque Estrada, Mario Duque Estrada y Varona, Fernando de Zayas Estrada, Francisco Estrada y Varona, Antonio María de Agüero y Estrada, licenciado Juan Francisco de Torre, Mariano Benavides, Apolinario Zaldívar, Miguel A. Benavides, Fernando de Zayas y Cisneros, Ubaldo Arteaga y Piña, Manuel José de Agüero, José Antonio Cosío y Recio, Francisco Hernández y Perdomo, Agustín de Agüero y Sánchez, José de Aponte, Pablo Antonio Colibart, Juan Herrera, Francisco Agüero, Juan y Eugenio Machado, Manuel Tamayo (pardo), Manuel Facundo de Agüero, Angel Montes de Oca, Francisco Cordoví, Jesús González, Diego Bull (pardo), presbítero Rafael Fajardo, Melchor María de Agüero y Castillo, José María María Castillo (pardo), José Mateo Ponte, Manuel Arteaga Borrero, Pedro Antonio de Aguilar, Juan Francisco Valdés, Rafael Castellanos y Arteaga, Miguel Castellanos y Zayas, Rafael Paneque, doctor Agustín Arango y Agüero, doctor Nicolás Carmenates, Adolfo Pierra y Agüero, José Agustín Bruceta, José María Aponte, José María Agüero, Manuel Agustín Agüero, Manuel José de Agüero, José Tomás Betancourt y Zayas, José Agustín de Agüero, Domingo Barreto, Pedro Porro, José María Castillo (pardo), José Agustín Agüero y Arteaga, Manuel de Agüero y Agüero, Juan Arteaga y Piña, José Gabriel Placeres, Manuel de Zayas, Manuel Agustín Agüero y Estrada, Manuel José de Agüero y S., Angel Cosío y Francisco y Esteban Duque de Estrada y Varona.

Cada uno de estos individuos se había comprometido a llevar consigo algunos simpatizadores más a la revolución, por lo que tanto la Junta como el caudillo, contaban tener reunidos el día 4 unos 350 o 400 hombres armados para entrar en campaña e iniciar las operaciones de guerra con algunos movimientos ofensivos; pero solamente concurrieron junto al jefe del movimiento 44 de los conjurados, porque como el mariscal Lemery a tiempo había descubierto el movimiento, tomó enérgicas medidas que en parte lo hicieron fracasar. Otras circunstancias inesperadas impidieron la reunión de todos los conjurados. Uno de ellos, Luis Padrón y Roca, no pudo alzarse en armas este día —dice Juárez—porque cuando llamaron a su puerta los demás sublevados avisándole que había estallado la revolución, su esposa doña Manuela Pica daba a luz en esos momentos a su hijo Luis. Cuando Padrón y Roca estuvo en condiciones de alzarse se recibió la noticia del fracaso de Agüero y tuvo que ocultar sus armas y equipo, en cuya operación le ayudó su cuñada Nicolasa Pica, que entregó a su esposo José Martí la cartuchera y éste, que a la sazón era conserje del teatro "El Fénix" de Puerto Príncipe, escondió dicha cartuchera bajo un palco del teatro. Años después, la señora Pica de Padrón desprendió de ese arreo militar una estrella de cinco puntas, de plata, que hoy guarda como recuerdo histórico de su hijo Manuel E. Padrón y Pica, capitán del Ejército Libertador.

Otros pormenores de aquel patriótico episodio ofreceremos mañana hasta llegar a la siembra de las palmas que muchos han llamado, con razón, "las palmas del martirio".

M.E.C.D. 2016

Empresa Naviera de Cuba

Apartado No. 2490, Dirección Telegráfica: EMPRENAVE
Claves en uso: A. B. C., 4a. y 5a.
Edición Western Unión Walkims and Apedix
SAN PEDRO No. 6.—HABANA

TELEFONOS: A.6236. Pasajes y Fletes: A.5315. Información general: A-4730 Departamento de Tráfico: A.3963. Almacén.

A.5034: Segundo Espigón de Paula: M.2680: Tercer Espigón de Paula.

NOTA.—Las escalas de Port Au-Prince, Aux Cayes (Haití), San Pedro de Macorís R. D. Aguadilla Mayaguez y Ponce P. R. Kingston, (Jamaica), son eventuales, esto es, se harán cuando el pasaje o la carga lo amerite

VAPORES EN SERVICIO: Presidente Machado; Baracoa, Cienfuegos, Ensebio Coterillo, Gibara, Guantánamo, Habana, Joaquín Godoy, Julián Alonso, La Fe, Las Villas, Manzanillo Rápido, Santiago de Cuba y Camagüey.

PUERTOS DE ESCALA: COSTA NORTE. — Puerto Tarafa Nuevitas, Manatí, (Victoria de las Tunas), Puerto Padre, (Chaparra) Gibara, (Holguín), (Velasco Bocas), Vita, Banes Nipe, Mayarí, Antilla, Preston, Sagua de Tánamo (Cayo Mambí), Baracoa, Guantánamo, (Boquerón y El Deseo) y Santiago de Cuba.

COSTA SUR.—Cienfuegos, Casilda, Tunas de Zaza, Santa Cruz del Sur, Manopla, Guayabal, Manzanillo, Campechuela, Media Luna, Niquero, Ensenada de Mora y Santiago de Cuba.

COSTA NORTE de VUELTA ABAJO.—Bahía Honda, Río Berracos, Puerto Esperanza, Santa Lucía, (Minas de Matahambre). Río del Medio, Dimas, Arroyo de Mantua y La Fe.

REPUBLICA DE HAITI.—Port-Au-Prince, Aux Cayes.

REPUBLICA DOMINICANA.—Santo Domingo. San Pedro de Macorís y Puerto Plata.

PUERTO RICO.—SAN Juan, Aguadilla, Mayagues y Ponce.

JAMAICA.—Kingston.

CUNARD LINE

Vapor "LACONIA" (28,700 Tons.)

Saldrá de la HABANA el 17 de Febrero, 1933 directo para BERMUDA, CASA BLANCA, GIBRALTAR y SOUTHAMPTON.

Extraordinaria oportunidad de viajar directamente a EUROPA en un lujoso trasatlántico en primera clase a precios muy económicos.

PARA RESERVACIONES, BOLETOS, ETC.,

AGENTES GENERALES:

L. A. CABRERA & Co., Ltd.

PRADO, 110. TELEFONO: A-3549.

Directo al BRASIL

(Pernambuco, Bahía, Rio de Janeiro)
vía New York, pero sin trasbordo

M. N. "VULCANIA"

sale el día 13 DE FEBRERO

COSULICH LINE

A. Bona and Co. — Agentes

O'Reilly 1 Teléfono: M-8087

NOTA:—Conexiones inmediatas desde Río de Janeiro a Montevideo y Buenos Aires, con lujosos trasatlánticos italianos.

Compañía Trasatlántica Española

SERVICIO DE VAPORES CORREOS
PROXIMAS SALIDAS

PARA NEW YORK, VIGO, CORUÑA, GIJON, SANTANDER Y BILBAO:			PARA VERACRUZ: 48 horas de viaje.		
Vapor "Habana"	Febrero	15	Vapor "C. Colón"	Marzo	11
" "C. Colón"	Marzo	18	" "Habana"	Abril	8
" "Habana"	Abril	15	" "C. Colón"	Mayo	9
" "C. Colón"	Mayo	16	" "Habana"	Junio	8
" "Habana"	Junio	15	" "C. Colón"	Julio	9
" "C. Colón"	Julio	16			

PARA NEW YORK, CADIZ Y BARCELONA

Vapor "MARQUES DE COMILLAS", ...	Febrero	22
" "CRISTOBAL COLON", ...	Marzo	18
Vapor "MAGALLANES", ...	Abril	22
" "CRISTOBAL COLON"	Mayo	16
Vapor "MAGALLANES", ...	Junio	22

PARA GUATEMALA, COSTA RICA, PANAMA, COLOMBIA, CURAZAO, VENEZUELA y LAS PALMAS (Canarias).

Vapor "MARQUES DE COMILLAS" .. .. Abril 8 y Junio 8.

GARCIA & DIAZ, Lda.
Agentes Generales.
PALACIO DE LA LONJA. TELEFS.: M-6911 y M-6912.
— HABANA. —

Información Católica

Sobre el Arte y la Religión versará la conferencia que dará mañana en la Universidad Popular el Dr. Valderrama

(ACTOS CATOLICOS PARA MAÑANA)

En la iglesia de la Merced.

A las 8 a. m. misa de comunión general para los Milicianos de San José por los Siete Domingos y para los asociados de la Medalla Milagrosa, que celebran su comunión mensual en este domingo. A las 9 a. m. misa solemne del Circular y sermón de los Siete Domingos de San José. A las 10, 11 y 12 misas rezadas, estando de manifiesto el Santísimo Sacramento por el Circular. A las 5 p. m. procesión del Santísimo Sacramento, bendición y reserva.

En la Iglesia del Espíritu Santo.

A las 10 a. m. misa cantada, sermón y ejercicio de los Siete Domingos.

En María Auxiliadora.

A las 7 y media a. m. misa armonizada de comunión general. A las 10 misa para la colonia húngara. Catequesis infantil y bendición a las 3 p. m. rosario, conferencia y reserva a las 7 y media p. m.

En la iglesia del Cristo.

Misas rezadas de 6 y media a 11 con la explicación del Evangelio en español e inglés. A las 5 y media de la tarde, Rosario, ejercicio, de los Siete Domingos, bendición y reserva.

En San Francisco.

A las 7 y media a. m. exposición de Su Divina Majestad, misa de comunión general, para los Terciarios Franciscanos, Pajes y Tarsicios de Jesús Sacramentado, bendición y reserva. A las 8 a. m. misa rezada y ejercicios de los Siete Domingos de San José. A las 9 a. m. misa solemne, sermón y procesión de San José. A las 10 a. m., la función mensual de los Pajes de Jesús Sacramentado, bendición del Santísimo y ejercicio de los Siete Domingos.

En la Catedral.

A las 9 a. m. misa solemne y sermón.

En la Iglesia del Angel.

A las 8 a. m. misa de Comunión general para los cofrades de San José de la Montaña y ejercicio de los Siete Domingos. A las 9 a. m. misa cantada y sermón. A las 5 p. m. exposición, rosario, ejercicio de los Siete Domingos, plática, bendición y reserva.

En la Iglesia de Reina.

A las siete y media, misa de comunión general. A las 8 a. m. misa, conferencia religiosa por el R. P. Felipe Rey de Castro, S. J., bendición con el Santísimo y ejercicio de los Siete Domingos. A las 8 y 45 a. m. misa solemne y sermón por el R. P. Maurilio Pinacho, S. J., director de la Congregación de San José.

En la Iglesia de la Caridad.

A las 8 y media a. m. misa solemne, sermón y ejercicio de los Siete Domingos.

En la Capilla de las Escuelas Pías de San Rafael.

A las 8 a. m. misa de Comunión general y el piadoso ejercicio de los Siete Domingos. A las 9 a. m. misa cantada en honor de Nuestra Señora de los Desamparados por la Muy Ilustre Archicofradía de los Desamparados. Sermón por monseñor Méndez.

Invitan a la función mensual de la Archicofradía de Nuestra Señora de los Desamparados, su presidente doctor Ignacio Plá y Muro y la camarera mayor señora María Julia Faes de Plá.

En la iglesia de San Nicolás de Bari.

Celebra la Congregación de Nuestro Padre San Lázaro, la función mensual reglamentaria conjuntamente con los Siete Domingos de San José con el siguiente programa: A las 7 y media a. m. misa de Comunión general, Santo Rosario y ejercicio de los Siete Domingos de San José. A las 8 y media a. m. misa cantada y sermón.

En la iglesia de Jesús, María y José

Celebra la función mensual la Asociación de Nuestra Señora de la Caridad conjuntamente con la devoción de los Siete Domingos. A las 7 y media a. m. misa de Comunión general. A las 9 a. m. misa solemne y sermón. A las 5 p. m., Santo Rosario, lectura eucarística, bendición y reserva.

En las Madres Oblatas.

En la Capilla de las Madres Oblatas, sita en Lealtad 140, a las 7 y media a. m. misa de comunión general de la Congregación de Hijas de María de Nuestra Señora de la Caridad.

Oficiará y predicará, el director R. P. Jorge Camarero, S J

En la iglesia del Carmen.

A las 7 y media a. m. misa de Comunión general para los Terciarios Carmelitas y Congregantes de la Pía Unión de San José. A las 8 y 45 a. m. misa solemne y sermón por el R. P. fray José Vicente, párroco y superior del Carmen. A las 5 y media p. m. la función mensual de la V. O. Tercera del Carmen y el piadoso ejercicio de los Siete Domingos.

En la Parroquia del Vedado.

Celebra la función mensual la Cofradía del Dulce Nombre de Jesús.

Por la mañana a las 9. Por la tarde a las 5.

En los Carmelitas del Vedado.

Celebra la función mensual reglamentaria, la Archicofradía del Niño Jesús de Praga.

Por la mañana a las ocho.

Por la tarde a las cinco y media.

En la Parroquia del Cerro.

A las 8 y media a. m. misa rezada de Comunión general y ejercicio de los Siete Domingos. A las 9 a. m. misa cantada y sermón en honor al Salvador del Mundo, Titular de la Parroquia.

Después de esta función desayuno a los niños pobres del Catecismo y distribución de limosnas a los pobres.

En la Parroquia del Pilar.

Correspóndele celebrar la función mensual de la Congregación de la Sagrada Familia.

A las 7 y media a. m. misa de comunión general. A las 9 a. m. misa cantada y sermón.

En la parroquia de Jesús del Monte.

Celebra la función mensual reparadora, al Apostolado parroquial de la Oración. A las 7 y media a. m. misa de comunión general. A las 9 a. m. misa solemne, con exposición del Santísimo Sacramento, sermón por el párroco R. P. José Rodríguez Pérez.

En los Pasionistas.

A las 7 a. m., misa de comunión armonizada para las Hijas de María del Escapulario Azul.

A las tres de la tarde gran Asamblea, en el salón catequísticos, bajo la presidencia del P. Esteban Rivas, S. J. Asistente general de los Caballeros Católicos de Cuba.

En los Redentoristas.

Rezo de la devoción de los Siete Domingos en las misas de 8 y 10. A las 5 de la tarde, exposición, rosario, sermón, bendición y reserva.

En la Parroquia de Marianao.

A las 8 a. m. misa y ejercicio de los Siete Domingos.

A San Judas Tadeo.

En la Parroquia de Bauta en Hoyo Colorado, solemnes cultos a San Judas Tadeo, conjuntamente, con los Siete Domingos de San José.

Por la mañana a las 10.

Por la tarde a las 5 p. m.

A San Hilarión.

En la Parroquia de San Hilarión de Guanajay, los ejercicios de los Siete Domingos de San José y de los 21 domingos de San Hilarión.

Se practicarán antes de la misa de 8 y de 10, y a las 5 y cuarto de la tarde.

En Conmemoración de la Dominica de Septuagésima.

En todos los templos, misa cantada y sermón en conmemoración de la Dominica de Septuagésima.

El sermón versará sobre el Evangelio de la Dominica:

«Parábola de los jornaleros enviados a la Viña.» (San Mateo XX-1-16)

Nota.—Desde este domingo hasta el 29 de junio, se puede cumplir en Cuba con el Precepto Pascual.

En la Universidad Popular.

El domingo, día 12 de febrero, tendrá efecto la conferencia pública de este día, en la «Universidad Popular» de la Unión No. 27 de la Asociación Caballeros Católicos de Cuba,

La señora Ramona Sicardó marquesa viuda de Casa Caracena, ofrece, gentilmente, la parte artística y musical de este acto con profesores y alumnos del Conservatorio «Sicardó», del que es directora y fundadora.

En el Salón de Actos de los RR. PP. Franciscanos, Aguiar y Amargura

A las cuatro y media en punto de la tarde. No se requiere invitación alguna para asistir a este acto.

COMPANIA TRASATLANTICA FRANCESA

Línea Francesa — French Line VAPORES CORREOS

Para el HAVRE La Nueva Motonave

"LAFAYETTE"

Saldrá de la Habana el
13 de Marzo 1933, a las 12 m. para
el HAVRE (vía New York)
Con dos días de estancia en NEW YORK
Llegará al HAVRE el 25 de marzo

Vapor Correo Francés

"GUADELOUPE"

Saldrá para VERACRUZ:
25 de Marzo — 9 de Mayo — 23 de Junio
Saldrá para CORUÑA, GIJON, SANTANDER
Y SAINT NAZAIRE:
5 de Abril — 19 de Mayo — 4 de Julio

Estos vapores admiten pasajeros de Cámara y Tercera Clase

Aceptan CARGA

Para más informes dirigirse a:

ERNEST GAYE

O'Reilly 8 — Apartado 1090 — Tel. A-1476
HABANA

Anuncios Clasificados de Ultima Hora

ALQUILERES

CASAS

a1 HABANA

EDIFICIO "LA PROVIDENCIA"

CARLOS III No. 12, PISOS ALTOS

Cómodos, frescos, confortables, sala, comedor, 2 y 3 cuartos dormitorios, cuarto y servicios criados. Con entrada independiente. Elevador día y noche. Renta de situación.
A-1 4526 10 Feb. 13

MANRIQUE 138, ENTRE Salud y Reina, casa antigua, muy grande, propia para almacén. Véala y ofrezca. Telf. A-6283.
U-H. A-1 4452 9 Feb. 12

SE ALQUILAN, BELASCOAIN número 125, entre Reina y Estrella, precioso, fresco y ventilado segundo piso, 3 habitaciones, baño intercalado con calentador, cocina de gas. Para más informes: Manzana de Gómez 240. Telf. A-4893.

JOVELLAR 39, ENTRE M. y N. Alquilo bajos y cuarto piso, altos, casa moderna, con todas comodidades y garage. Véanse de 9 a 12. Informes: Sr. Manteca, Cuba 76. Telf. A-8903.

PRADO 88. ALQUILO los suntuosos altos de esta espaciosa casa para familias de posición, con todas comodidades. Llaves: Prado 90. Informes: Sr. Manteca, Cuba 76. A-8903.

CARMEN NUMERO 33, casi esquina a Monte. Alquilo primer piso, con sala, comedor, dos habitaciones, baño completo. Llaves encargado. Informes: Sr. Lavandeyra. Telf. A-8903.

ESCOBAR 103, ENTRE Dragones y Salud. Se alquila, propia para Colegio, industria o algo análogo que necesite, casa muy amplia. Precio módico. La llave en la misma. Informes: Sr. Manteca, Cuba 76. Telf. A-8903.

a2 VEDADO

CALZADA Y DOS, Vedado, Edificio «Martí». Alquilo casas completamente independientes, sala, recibidor, comedor, tres y cuatro cuartos grandes, baño intercalado lujo, cocina gas, cuarto, comodidades criados. Llaves, encargado. Informes: Sr. Manteca, Cuba 76. A-8903.

CALLE DOS NUMERO 8, Vedado. Alquilo la planta alta de esta hermosa casa, capaz para regular familia, con todas comodidades y de criados y terrazas, costado y frente. Precio muy barato. Llaves, en Calzada y Dos, Edificio «Martí», e(ncargado). Informes: Sr. Manteca, Cuba 76. Telf. A-8903.

G. NUMERO 23 ENTRE 17 y 19, Vedado. Alquilo esta casa de planta baja, compuesta de sala, recibidor, comedor fondo. cinco cuartos, patio y traspatio, baño completo, cuarto y servicios criados. Llaves, al lado. Informes: Sr. Manteca Cuba 76. Telf. A-8903.

6, 185 ENTRE 21 y 23. Frescos y cómodos bajos, cinco dormitorios, hall, patio buen baño, sala, comedor, garage, cuarto y servicios de criada y chofer. La llave enfrente en el 216.
A-2 4544 10 Feb. 12

a4 MARIANAO Y SUS REPARTOS

REPARTO LA SIERRA, se alquilan preciosos altos en quince pesos. Es ganga, véalos y los tomará. Informan, teléfono M-3280.
A-4 4473 9 Feb. 14

SE ALQUILA EL PRECIOSO chalet estilo español, exterior e interiormente, situado en la Calzada de Columbia y Avenida 12, Alturas de Almendares, con frente a tres calles, rodeado de jardín, sala hall, comedor, pantry, cocina, cuarto y baño de criados ,en la planta baja; seis cuartos y dos baños, en los altos, dos garages. Llaves enfrente «Villa Azul». Informes M-9080.
U-H. A-4 3348 31 Feb. 29

ALTURAS DE ALMENDARES, 19 entre 12 y 14, media cuadra tranvías, chalet sala, comedor pantry, cocina, garage, planta baja; 4 cuartos, buen baño, planta alta. Llaves e informes: Calzada de Columbia y 12.
U-H. A-4 4451 9 Feb. 12

SE ALQUILAN EN $25.00, los altos Avenida Aliados 40 Alturas de Almendares, cinco cuartos. Telf. A-1047, de 9 a 12 y de 2 a 5.
A-4 4523 10 Feb. 13

ALQUILO CASA COMPUESTA portal, sala, 3 cuartos, baño intercalado comedor, cocina, patio, y traspatio. Precio de situación. Informan en la misma, O-Farrill 10 entre Fuentes y 18. Marianao.
A-4 4538 10 Feb. 12

B. Y 14. REPARTO Almendares, altos, en $25.00. Llaves en la Farmacia. Informes: Telf. F-4483.
A-4 4447 9 Feb. 14

a5 JESUS DEL MONTE-VIBORA

EN LO MAS ALTO de la Loma Del Mazo: Calle Carmen esquina a Luz Caballero. Se alquila el hermoso chalet de dos plantas jardines y garage; sala, hall y seis grandes habitaciones en la planta principal; comedor, cocina, pantry, cuartos y baño de criados. La llave al lado. Informan: M-9080.
U-H. A-5 3347 31 Feb. 29

PARA NUMEROSA FAMILIA o Sanatorio. Alquilo a precio de situación, hermoso chalet (Palacio Godoy) situado en medio de una manzana arbolada. La parte más alta del Reparto Víbora Park. FO-1906.
A-5 4534 10 Feb. 12

a6 SANTOS SUAREZ-MENDOZA

GRANDE Y MODERNA CASA, Santos Suárez 142, entre Gómez y Mendoza sirve para dos familias, mucho terreno, dos cuartos altos, con servicios completos. Verla de 3 a 5. Telf. X-2748.
A-6 4442 9 Feb. 15

SE ALQUILA EN $20.00, la casa Santa Emilia 84, cuatro cuartos. Telf. A-1047, de 9 a 12 y de 2 a 5.
A-6 4522 10 Feb. 13

SE ALQUILA EN $22.00, moderna casa de dos plantas, Durege número 71, cinco habitaciones, garage. Informan: Telf. FO-1906.
A-6 4535 10 Feb. 12

SE ALQUILA LA CASA calle Lacret No. 119, entre J. Delgado y Goicuría, tranvías y ómnibus en la esquina jardín, portal, sala, saleta, 5 habitaciones, baño intercalado, comedor, cocina, despensa, patio, garage con habitación alta y servicios independientes. Informan: Telf. A-2324.
A-6 4551 10 Feb. 14

b1 NAVES-LOCALES

PARA UN BUEN ESTABLECIMIENTO

Se alquila magnífico local, moderno, situado en O-Reilly número 51, entre Aguacate y Compostela Informes: por los Telfs. M-7911 e I-2692.
U-H. B-2 1 Feb. 7

CALZADA Y DOS, VEDADO. Alquilo magnífico local, habilitado de lujo para Carnicería moderna. Llaves allí, encargado. Informes: Sr. Manteca, Cuba 76. Telf. A-8903.

CALZADA Y 2, EDIFICIO «Martí». Alquilo local para comercio. Precio muy económico. Vea encargado. Informes: Sr. Manteca, Cuba 76. Telf. A-8903.

CONSULADO 91 Y 93. Alquilo espaciosa casa, (altos y bajos), donde hubo almacén de tabaco, muy apropiada para esta industria, patio cubierto de lucernario; y altos, con grandes Departamentos corridos demás comodidades. Llaves: Prado 90. Informes: Sr. Manteca, Cuba 76. A-8903.

PRADO 11, ALQUILO los bajos, propios para comercio. Llaves: Prado 90. Informes: Sr. Manteca, Cuba 76. Telf. A-8903.

PARA COMERCIO, ZANJA 137, esquina Castillejos, y San Ignacio 45. Se dan baratas. Informes: Telf. U-4603
B-1 4517 10 Feb. 16

ALQUILO LOCAL GRANDE para establecimiento; también 2 cuartos grandes, comedor, cocina y servicios. Se alquilan separados o juntos. Calle 6 y Pasaje G., Buena Vista. Llave en la bodega.
B-1 4537 10 Feb. 12

b2 APARTAMENTOS

8 Y 19
VEDADO
LUJO, CONFORT Y ECONOMIA
1 a 4 cuartos, luz, teléfono, frigidaire radio, garage, criados, piscina, restaurant.
F-6635

b3 DEPARTAMENTOS

UNA ACCESORIA FRENTE a la calle, entrada independiente, casa moderna, sala, un cuarto, baño intercalado, cocina. Completa moralidad, 12 pesos 2 meses fondo, Oquendo 75. Telf. U-3843.
B-3 4518 10 Feb. 14

AGUIAR 100 ESQUINA a Obrapía. Alquilo Departamentos y habitaciones para oficinas. Informes, el portero.

17 Y 4, VEDADO. Alquilo cómodos Departamentos, sala saleta, tres y cuatro cuartos, baño completo y demás comodidades. Véase al encargado. Informes: Sr. Manteca, Cuba 76. Telf. A-8903.

REINA 46, ESQUINA Manrique. Se alquila un departamento independiente con dos grandes habitaciones y demás servicios en la azotea, muy fresco, muy barato. Llave bodega.
B-3 4542 10 Feb. 12

DEFIENDA SU SITUACION
Viviendo con BIENESTAR
y POCO DINERO
EL EDIFICIO
PASEO
Paseo y 25, Vedado, llenará este cometido
B-3 3821 3 Feb. 13

b4 HABITACIONES

CAMPANARIO 143, CASI esquina a Reina. Alquilo habitaciones a $5.00 y $6.00. Informes, el encargado.

OFICINAS
Oficios 18 esq. a Lamparilla
Edificio Casteleiro Vizoso
Frente a la Lonja, la Aduana y Correos; el mejor lugar del distrito comercial.
Habitaciones espaciosas claras y frescas. — Elevadores Otis. Servicio excelente.
PRECIOS RAZONABLES
U-H. B-4 3477 31 Feb. 10

SE SOLICITAN

s1 CRIADAS-CRIADOS

SE SOLICITA UN CRIADO de mano y un pinche de cocina, con buenas referencias, 17 y Baños.
S-1 4516 10 Feb. 13

s2 COCINERAS-COCINEROS

SE SOLICITA UNA MUCHACHA peninsular, que sea joven, para cocinar y limpiar, poca familia. Se da buen sueldo. Informan: Estrella 25 altos, entre Angeles y Aguila.
S-2 4350 8 Feb. 13

s13 SOCIOS

SOLICITO SOCIO para dejarlo al frente de un negocio que deja al año $15.000. El negocio vale 150 mil pesos pero yo lo admito con 15.000 pesos. Es negocio muy conocido, trato con el interesado. Informes: Espada 10, Sr. García, de 11 a 1, única hora.
S-13 4482 9 Feb. 13

SE OFRECEN

s1 CRIADAS-CRIADOS

SE OFRECE JOVEN ESPAÑOLA para criada de mano, manejadora o cocinar y limpiar a familia corta. Informan: Telf. FO-2769.
O-1 4524 10 Feb. 13

SE DESEA COMPRAR una casa que no exceda de $15,000.00, en el Vedado, en las calles 23, 17, Línea, Paseo o G. Informes: Dr. P. Basterrechea. A-8968.
C-1 4519 10 Feb. 13

SE DESEA COLOCAR UNA peninsular de criada de manos o manejadora, sabe servir la mesa a la rusa, tiene buenas referencias de las casas donde trabajó. Informan: Telf. F-6260.
O-1 4552 10 Feb. 12

s2 COCINERAS-COCINEROS

DESAN COLOCARSE dos jóvenes españolas, una para cocinar y limpiar; y otra, para limpiar o manejar; tienen referencias. Telf. F-6247.
O-2 4512 10 Feb. 12

DESEA COLOCARSE una maestra cocinera repostera, de color, experta en su oficio; no le importa que no haya pinche, duerme en la casa y tiene referencias. Telf. U-4285.
O-2 4540 10 Feb. 12

SE DESEA COLOCAR una española de mediana edad, para cocinar, sabe cumplir con su obligación; tiene buenas referencias y duerme en la colocación. Telf. U-4363.
O-2 4501 10 Feb. 13

SE DESEA COLOCAR una joven española de mediana edad, para cocinar y limpiar, sale a las repartos. Teléfono M-4852.
O-2 4550 10 Feb. 13

DESEA COLOCARSE muchacha española, para cocinar y limpiar, corta familia. Telf. M-8163.
O-2 4548 10 Feb. 12

COCINERO Y REPOSTERO, joven español, con toda maestría en el culinario, desea colocarse en casa particular o comercio, es limpio y ordenado, económico; con referencias de casas conocidas. FO-2727.
O-2 4547 10 Feb. 13

s4 CRIANDERAS

SE DESEA COLOCAR una señora española, para criandera; también un matrimonio para encargados de casa de inquilinato; buenas referencias. Telf. F-2567.
O-4 4506 10 Feb. 13

ARRENDAMIENTOS

FINCA "EL FENIX", Bainoa, 25 caballerías, magníficas tierras y aguadas, laguna y toda clase de cultivos y crianza de animales, espléndida casa. Informa: L. Sampedro, Aguiar 126. Telf. A-2977.
AA-3 3756 3 Mar. 8

s7 LAVANDERAS-LAVANDEROS

SEÑORA ESPAÑOLA, lavandera, muy práctica, desea lavar ropa en casa particular y hace alguna limpieza, si es necesario. Informan: Telf. F-3448.
O-7 4536 10 Feb. 13

VENTAS

1 CASAS

REPARTO MENDOZA. Ganga descomunal. Se regala en $5,000 regia residencia: compuesta de jardín, portal, sala, seis cuartos bajos y dos altos, dos baños, garage, mide 17-47, verla es comprarla. Informes: Quintana. FO-2188 y A-7733.
V-1 4545 10 Feb. 12

4 ESTABLECIMIENTOS

VENDO ALMACEN, venta diaria 120 pesos, en $7,000 lo que hay de existencia. Informes: Espada 10. García.
V-4 4556 10 Feb. 12

9 MUEBLES-PRENDAS

NECESITO VENDER mi juego de cuarto, Arte Moderno, lunas al aire, barniz dos tonos, $35.00; otro con chiffonier, moderno, $38.00; camas hierro, Corrales 226, Belascoaín y Rastro.
V-9 4525 10 Feb. 12

MAQUINA DE SINGER de ovillo central completamente nueva último modelo AB. Si Ud. quiere una nueva vea esta. $24.00. Prado 60 altos próximo a Colón.
V-9 4555 10 Feb. 12

PARA EL HOGAR

ph2 INTERES PARA EL HOGAR

CARBON DE LEÑA de primera, sin cisco, un peso saco grande a domicilio. Pídale directamente al depósito. Teléfono M-3280.
PH-2 4472 9 Feb. 12

ANUNCIESE Y SUSCRIBASE EN EL «DIARIO DE LA MARINA»

REFRIGERACION INMEDIATA PARA ARTICULOS DE FACIL DESCOMPOSICION.

Nuestros buques zarpan cada Jueves para New York y cada Viernes para New Orleans y llegan a tiempo para las ventas de fruta y hortalizas de los Lunes por la mañana.

La Flota Blanca entera tiene bodegas especialmente refrigeradas para el transporte de productos vegetales, pero es importante notar que los artículos de fácil descomposición permanecen en recintos refrigerados en tierra todo el tiempo que pase antes de conducirlos a bordo.

El servicio de transporte de la Gran Flota Blanca constituye un sistema completo y definitivo de protección contra deterioro o pérdida durante el viaje.

Solicite información acerca de tarifas en las Oficinas Generales de la Compañía, Muelle de Sta. Clara. Telf. M-6975.

FOLLETIN 26

P. C. WREN

SOLDADOS -: DEL :- INFORTUNIO

(Soldiers of Misfortune)

Versión española de
MANUEL VALLVÉ

(De venta en «La Moderna Poesía», Obispo 135, Teléfono A-1171
Colección NOVELAS MODERNAS.
Ediciones Edita
Barcelona.
1932

Es decir, con gente bien nacida y bien educada... Le parecía ser un pez que, de nuevo, se encuentra en el agua... No corría ya el peligro de ser un aprendiz de fontanero, y, en cambio, se graduaría en la Universidad de Oxford. Y se preguntaba si la historia milenaria de ver otro alumno de la gloriosa alma mater» que ingresara allí a costa de un luchador profesional, para poder serlo a su vez.

Con toda certeza, se esforzaría en ganar aquel campeonato. Eso se lo debía a Joe, que tan empeñado estaba en ello, pero también obtendría un puesto distinguido en el equipo de las regatas que se celebran entre Oxford y Cambridge. Procuraría dar a conocer el nombre que llevaba, y más tarde adoptaría el suyo propio, pero eso en cuanto hubiese ganado el dinero suficiente. Si. Ganaría los dos premios de Clásicos y la categoría de atleta, y más tarde subiría al palenque, o se dedicaría o otra cosa cualquiera, en donde pudiese ganar dinero de un modo distinguido y honroso. Precisamente lo bastante para volver a comprar el castilo de Yelver y vivir en el con decente comodidad y como un buen terrateniente. Volvería a tener igualdad social con Margarita. Luego vendría el Parlamento, y tomaría parte en la gobernación de Inglaterra, para gobernarla como necesita, en bien de los más y del glorioso destino imperial, como guardadora de la paz del mundo.. Y se sentó en su cama con el rostro transfigurado, excitado y vehemente, pálido y con los ojos brillantes.

—Iré a Oxford. Haré todo, absolutamente todo lo que pueda. Seré dueño del castillo de Yelver y de llamarme por mi nombre. «Lo digo y lo hago», exclamó en alta voz.

La noticia de que Otho debía ir a Oxford fué recibida de un modo muy variado en la morada de los Briggs.

El bisabuelo Hawkins parecía estar ya enterado de ello y mostró su más enérgica aprobación en favor del proyecto.

—Ve allá, hijo. Adquiere una buena educación... Esta señala la diferencia entre la proa y la popa. Ten en cuenta que algunos viajan en el alcázar de popa, en camarotes de lujo, y otros, en cambio, lo hacen en el rancho de proa. ¡La educación! Es la diferencia que hay entre hacer baldeo y mandar la maniobra. ¡La educación! Sí. Ve allí y aprende tigornometría y astronomía y cómo mirar el sol por medio del sextante y averiguar la longitud y la latitud, así como la manera de emplear los puños. Eso es bastante útil, como dice Joe, y, además, los que tiene condiciones para ello ganan bastante dinero. Pero te recomiendo, muchacho, que también adquieras educación.. No hagas caso de tu tío Bill Briggs, porque tiene tan poco sentido común como un piojo mareado. Es un animal, una hiena, que no piensa más que en aullar himnos en la iglesia, y siempre ha sido igual. Dile que yo te he dicho eso, porque, si le hablase yo todavía lo trataría peor.

Lady Mandeville-Belléme y su hermana, la señora Briggs, estaban entusiasmadas con aquel proyecto.

—Será un verdadero caballero — exclamó la señora Briggs, esforzándose en ponerle un húmedo beso en la cara.

—¿Y no te avergonzarás de tu vieja madre, querido hijo? —preguntó lady Mandeville-Belléme.

—Sí...de todo corazón si sigues diciendo tonterías, mamá— replicó su hijo, pasando el brazo por donde juzgó que debía de haberse hallado el talle.

El tío Bill Briggs manifestó que nunca en su vida oyó despropósito mayor.

—Eso es tirar el dinero. Equivale a estropear a un honrado fontanero, para convertirlo en un maestrillo de escuela o en un chupatintas, y tal vez en un holgazán. Me parece que a tu edad podrías empezar a ganar algún dinero, en vez de hacerlo gastar. Yo te he proporcionado la oportunidad de ser un buen fontanero y la desprecias. No tengo duda de que luego te llamarás «lord», «baronet» o algo por el estilo, como el borracho de tu padre — añadió. —¿Qué dice el abuelo?

—Entre otras cosas — replicó Otho— que tiene usted tan poco sentido ecomún como un piojo marea do, y que, según él cree, después de reflexionarlo muy bien, es usted un animal, una hiena, que no piensa más que en aullar himnos en la iglesia. Me rogó que se lo dijera así mismo, cosa que yo hago sin añadir el menor comentario.

El tío Bill Briggs lo miró de un modo siniestro, agarró un trozo de tubería de plomo, y lo soltó luego. El muchacho no era ni Jorge ni Bert.

—¡Eres un perro desvergonzado! — gritó.—¡Y yo....!

—¿Por qué se enoja? — le interrumpió Otho. —Recuerde que me ha preguntado lo que dice el abuelo y que yo me he limitado a repetirlo. Es decir, aun no se lo he comunicado todo, porque, además, conviene que sepa que él, por su parte, aprueba la idea por completo.

—Tú andas detrás del dinero que le queda. Eso es lo que haces —gruñó el señor Briggs, mientras Otho se alejaba a través de la tienda.

—¡Váyase al diablo y dedíquese a poner un desagüe en los sumideros de la iniquidad!— exclamó con acento rudo, mientras cerraba la puerta, aunque luego se echó a reir.

La vida le parecía ya en extremo placentera.. Oxford... El mundo culto, distinguido, refinado, la amplitud de horizontes, el tesoro del tiempo y, sobre todo, las oportunidades que se le ofrecían. Las habría para trabajar en cosas agradables, para alcanzar el éxito, para lograr una alta ambición... ¡Ojalá Dios bendijera al viejo y querido Braddle! Sin su auxilio, ni siquiera hubiese podido aspirar al ingreso en St. Simeons Hall.

En cuanto pasó algún tiempo y la posibilidad se transformó en probabilidad, la esperanza se cambió en fe y ésta cristalizó en hechos, cada vez se reía con mayor frecuencia y naturalidad cambió la expresión de su rostro, andaba con más ligereza y se desarrollaba y expandía como una flor en una mañana de sol después de la lluviosa noche..Braddle había logrado el éxito y todo estaba arreglado ya. Pero Otho tendría que vivir fuera del Colegio.

La actitud de Jorge era: «¿Ir a Oxford? Al mismo infierno deberías ir, con tal de no verte obligado a hacer de fontanero con el viejo.. Pero no permitas que hagan de ti un empleado de poco sueldo, Bob, como me sucede a mí, puesto que tienes la oportunidad de ser un hombre útil y de ganar un buen sueldo.»

Bert, por su parte, al enterarse de la noticia, manifestó brillante desdén y cierta envidia.

—Eres ya demasiado grande —exclamó burlón. —Oye, Liz, el joven Bob Blame se va al Colegio de Oxford, con objeto de aprender lo necesario para ser un señorito. Y acabará siendo un maldito párroco, para ser mantenido toda la vida por la gente que trabaja. ¡Eso es!

—Te engañas, porque va a ser lo que es en realidad y lo que no serás tú nunca — replicó la enigmática Liz, con gran disgusto de su hermano.

—Mira, no te entiendo— replicó éste. —A veces no parece sino que odias a ese muchacho y otras no consientes que se diga una palabra contra él—gruñó Bert.

Liz sonrió con expresión enigmática ante el espejo profanado por las moscas y se arregló los ricitos de las sienes.

El pastor de la capilla a la que asistía la familia Briggs, después de informarse de aquel asombroso suceso, lo tomó muy en serio y aseguró a Otho que millares, sí, docenas de millares de hombres, mucho mejores que él, que le aventajaban enormemente, estarían dispuestos a perder las dos manos, a cambio de aquella oportunidad maravillosa y gloriosa que le habían ofrecido. El tan sólo esperaba, sí, lo esperaba con toda su alma, que Otho se aprovecharía de aquella dorada oportunidad, para honrar a sus bondadosos parientes, que por él hacian tan extraordinario sacrificio... Y, aunque fuese dicho de paso, ¿quién le proporcionaba el dinero...? Sí. Era una ocasión maravillosa y si el Señor creyese conveniente ablandar el duro y juvenil corazón de Otho para inclinarlo al sacerdocio...¡Qué cosa tan espléndida sería! ¡Qué oportunidad!

Los meses sucesivos fueron una temporada de trabajo duro e insistente, tanto físico como mental; trabajó bajo la dirección deJoe Mummery con el balón y con las pesas; por las mañanas daba una carrera y por las tardes practicaba el boxeo; luego, en su camaranchón, trabajaba a la luz de la bujía en las «Guerras Gálicas» de César, el «Anabasis» de Jenofonte, en la gramática griega y en la latina, en problemas algebraicos, geométricos y aritméticos, con objeto de estar en situación de ingresar lo antes posible en su carrera académica, conquistando el primer grado de los tres que habían de darle el título de bachiller en artes.

Cuanto antes pudiese someterse a aquel examen, más pronto abandonaría los clásicos y empezaría a trabajar para lograr el premio final. Con suerte y a costa de duro trabajo, podría dedicar dos o tres años hasta el final y lograr un primer premio. Luego, el mundo se hallaría a sus piés, porque una vez en posesión del primer premio y de su categoría de atleta, podría hacer cuanto se le antojara.

M.E.C.D. 2016

Guanabacoenses

CARTA INTERESANTE

Nuestro particular amigo Andrés F. Lima Rubio, actual presidente de la Asociación de Periodistas y Escritores de Guanabacoa, nos acaba de enviar una interesante carta.

En ella nos expone el compañero Lima Rubio, que en la tarde de mañana, domingo, a las dos y en el local social de la Asociación, se reunirán los elementos de la directiva, designados al efecto en comisión, para estudiar las reformas del Reglamento, teniendo para el redactor de estas «Guanabacoenses» del DIARIO la delicadeza que agradecemos de invitarle a participar en ese cambio de impresiones.

A sernos posible cooperaremos con los compañeros aludidos en esa obra que tiende al mejoramiento de nuestra querida Asociación.

Asimismo nos es grato comunicar para general conocimiento de las partes interesadas que en el día de mañana domingo y en el venidero día festivo del diecinueve, que lo es el domingo siguiente, recibirán una visita de comisionados al efecto las personas encargadas de distribución de localidades para la función de beneficio que se organiza en favor de la Asociación de Periodistas y Escritores y que se ha señalado la fecha del veintiseis del presente mes, el cuarto domingo, para la liquidación final de esas recaudaciones.

La función aludida tendrá efecto en nuestro teatro Carral y en la noche del dos de marzo entrante, por lo que se encarece de todas las personas que se han encargado de la venta de localidades, tengan presente lo que a ese respecto mencionamos en anteriores párrafos.

Y queda servido, de acuerdo con lo expuesto en su grata carta, el amigo y compañero Andrés F. Lima Rubio, activo presidente de nuestra Asociación de Periodistas y Escritores.

LISTA FINAL

En nuestro poder la lista final contentiva de nombres de donantes y de objetos cedidos en favor de la canastilla del «Niño de la Caridad».

De su publicación nos ocuparemos a la mayor brevedad posible.

EL PADRE GUILLERMO

Ayer, festividad de San Guillermo, celebró su fiesta patronal el respetable y estimado sacerdote Fray Guillermo Basterrechea, actual guardián del Convento de Santo Domingo, de esta villa de Guanabacoa.

A las muchas felicitaciones recibidas con motivo de su onomástico por el Padre Basterrechea, unimos la nuestra, cordial y sentida.

Aprovechando ese motivo para significar que es digna de encomio la labor que desde su jefatura de Guardián del Convento de Santo Domingo viene realizando perseverantemente el Padre Guillermo Basterrechea, tanto en el orden piadoso cuanto en el caritativo.

Todas las fiestas señaladas en el calendario cristiano se celebran con solemnidad extraordinaria en la iglesia de Santo Domingo a virtud de la tesonera labor del Padre Basterrechea, secundado valiosamente por los estimados elementos de su Comunidad y asimismo, aunque con ello lastimemos la modestia del Guardián de dicho Convento, hemos de consignar satisfechos que haciendo con ello esfuerzo extraordinario socorren a un numeroso grupo de familias, que libran su diario sustento, participando de la comida de la Comunidad Franciscana de Guanabacoa.

Es el homenajeado Padre Guillermo Basterrechea un digno hijo de su Seráfico Padre, el inmortal San Francisco de Asís.

Que Dios le guarde su salud, concediéndole las actividades y energías que hoy posee para continuar su obra franciscana.

Y por muchos años.

JUNTA GENERAL

En la noche de hoy celebran los elementos de la Unión de Caballeros Católicos de Guanabacoa su Junta de la Unión o séase su junta general ordinaria de mes.

Han sido oportunamente convocados a esa junta sus asociados todos por el activo secretario de la Unión, el amigo muy querido Miguel Fernández, quien nos encarga que ratifiquemos esa citación.

Para esta noche en el local social y a las ocho en punto.

A todos, pues, se les encarece su asistencia.

JUEGOS DE BASQUET

Informamos anteriormente de que en la noche de mañana y en el floor de los Caballeros Católicos de esta Villa se celebraría un interesante juego de basket entre los «quintetos» de las Uniones hermanos de Güines y Guanabacoa.

Hoy vamos a ampliar esta nota deportiva, trayendo a esta sección del DIARIO el programa completo que se ha combinado, que es el siguiente:

Jugarán primeramente, «Escuela Primaria Superior vs. Más Luz».

Después, Caballeros Católicos Güines, vs. Caballeros Católicos Guanabacoa.

Y finalmente La Cotorra vs. Atlético Nacional de la Víbora.

Exhibiciones de las que se esperan momentos sensacionales, dada la calidad de todos los quintetos actuantes.

Comenzarán esos juegos de basket a las ocho en punto de la noche de mañana, domingo, en el floor de los Caballeros Católicos de esta villa.

EN EL CARRAL

Para esta noche se anuncian dos estrenos interesantes:

«Zombie» o «La Legión de Seres sin Almas y «Cara Cortada», cintas ambas repletas de emociones diversas.

Para mañana, domingo, interesante matinée, que comenzará a las dos en punto y por la noche función corrida a las ocho y media con programas selectos.

DE NUESTRA COMUNICACION

Nada nuevo por hoy, aparte del interés que mantiene la «Asociación de Propietarios» y con ella valiosos elementos locales en hacer los esfuerzos que sean menester para el mejoramiento de la comunicación con la capital, logrando el restablecimiento de alguna o algunas de las vías eléctricas antes suspendidas. Por nuestra parte el mantenimiento de nuestra perseverante campaña, desde las «Guanabacoenses» del DIARIO, que han movido la opinión y que estimamos provechosas a los intereses generales, ya que no tenemos ni prejuicios ni intereses creados con ningún factor y si solo el anhelo por demás demostrado de que se regularice una comunicación eficiente.

Lo antes que podamos.

Juan de Dios CARREÑO.

Estado del Tiempo

Nota del mediodía del viernes.

Reinan altas presiones con bajas temperaturas en casi todos los Estados Unidos extendidas por el Atlántico y Antillas y también en el Golfo de Méjico, aunque está bajando en el extremo noroeste.

Pronóstico para el sábado: régimen de región Este. Sin gran cambio en temperaturas. Algunos nublados y posibles lluvias diseminadas por el territorio.

OBSERVATORIO NACIONAL.

El DIARIO Hablado

es símbolo de progreso y de eficiencia, y de suprema comodidad y beneficio para el radioyente y el anunciante avisado, que entrega al éter la difusión de la bondad de sus productos

PROFESIONALES

p1 DRES. EN MEDICINA

DR. ANTONIO CANOVAS: Médico Interno de Emergencia. San José 35. Medicina General, especialmente niños y señoras. Gratis: de 8 a 10 de la mañana. $3.00 consulta.
P-1 3202 30 Feb 30

DR. FRANCISCO J. DE VELASCO
Corazón. Pulmones. Estómago. Intestinos.

DR. RUBEN DE VELASCO
Corazón, Pulmones. Enfermedades de los niños. Consultas de 12 a 2 y de 2 a 4 días laborables. Horas especiales, previo aviso. Salud 34. Telf. A-5418.
Prof. 2467 23 Feb. 22

DR. ABELARDO LABRADOR
Consultas gratis de 8 a 12 a. m. Pagas 3 a 5 p. m. Enfermedades señoras. Flujos Crónicos, Metritis, Bronquitis, Corazón, Riñones, Reumatismo, Enflaquecimiento. Inyecciones Neosalvasán a precio sumamente reducido Angeles 3, entre Reina y Estrella. Telf. A-0801.
Prof. 2670 25 Feb. 24

DR. E. PERDOMO
Estrechez de la orina, Hidrocelle, sífilis, Impotencia. Calle C. número 4, altos, de 1 a 4. Vedado. Telf. F-4822.
P-1 3334 31 Mar. 1

p2 OCULISTAS

DR. HORACIO FERRER
Oculista. Consultas de 2 a 6 de la tarde, $5.00. Consultas a horas fijas, durante todo el día, $10.00. Línea y L., Vedado. Telf. F-4831.
P-1 2178 20 Feb. 19

p4 COMADRONAS

ESTRELLA VIÑALS, Comadrona Hijas de España; Centro Benéfico y particular últimos procedimientos: consultas gratis. Precios módicos. San Rafael 152 letra N., bajos, esquina a Oquendo. U-2826.
P-4 3393 31 Mar. 1

p5 CLINICAS

CLINICA DENTAL. Monte 148. Precios. Extracciones, empastes, limpiezas 50 centavos. Puentes oro $2.50, Dentaduras $6. Sólo presentando este anuncio, arreglo dentaduras y puentes un peso pieza.
P-5 4360 8 Feb. 11

POLICLINICA INTERNACIONAL
Director: David Cabarrocas, San Miguel 130, entre Lealtad y Escobar. U-2737. Cuando vaya al Hospital, Casa de Socorro o Sociedades, fíjese en la Policlínica Internacional. Da gratis: Consultas, Reconocimientos Rayos X., Rayos Ultravioletas ,Luz Alpina, Medicinas, Inyecciones Intravenosas, Análisis, Curas, etc. Consultas, de 11 a 8.
P-5 3546 1 Mar. 2

ALQUILERES

1 CASAS

a1 HABANA

CONCORDIA 113
Gran casa con gabinete instalado para Consultorio Médico y Dentistas, zaguán, sala, recibidor, comedor, 5 habitaciones, servicios y garage. Llaves en la misma.
A-1 4439 9 Feb. 13

ALQUILO EL 3er piso de Aguiar 44, dos cuartos, sala, hall, cocina, baño, llaves e informes: Bodega M-4665.
A-1 4486 9 Feb. 24

$8 Al precio de un cuarto en una ciudadela. Alquilo casitas acabadas de fabricar, con 2 cuartos, cocina, baño. En $13.00, con sala dos cuartos. $15.00, sala, 4 cuartos, baño intercalado. A 10 minutos Parque Central. Calle Justicia esquina Arango, una cuadra tranvías Calzada de Concha. Llaves: Bodega.

$28 Altos de la moderna casa Renacimiento Español, Salud 39, al costado de la Iglesia de La Caridad, sala, comedor 3 cuartos, lujoso baño intercalado, cuarto y servicio criados, agua fría y caliente en todas las llaves. Llaves, bajos. Dueño: F-1806
A-1 4439 9 Feb. 11

ALQUILO, FAMILIAS de gusto, dos altos en el mismo edificio, última novedad de modernos sala, comedor, 4 habitaciones, baño intercalado, servicios criados, San Miguel 308. M-4536
A-1 4437 9 Feb. 11

TROCADERO 83 ESQUINA a Blanco, 3 pisos, 5 accesorias, todos cuartos independientes, balcón a la calle y motor para agua. Se alquila en $100.00. Informan: Telf. FO-7452.
A-1 4399 9 Feb. 13

ALQUILERES

a1 HABANA

SE ALQUILA, BELASCOAIN número 125, entre Reina y Estrella, precioso, fresco y ventilado segundo piso, 3 habitaciones baño intercalado, con calentador, cocina de gas. Para más informes: Manzana de Gómez 240. Telf. A-4893.
A-1 4462 9 Feb. 17

SE ALQUILA EL 1er piso de Aguila 85 cerca de Neptuno, puede verse a cualquier hora. Informes: FO-1308.
A-1 4468 9 Feb. 14

SE ALQUILAN LAS casas Franco 8, esquina a Estrella y Estrella 206, para cortas familias. Precio de situación. Informes y llaves. Díaz, Subirana 6.
A-1 4479 9 Feb. 12

REAJUSTADOS SAN LAZARO 200 y Malecón 62. Alquilo pisos grandes, completos, con cinco habitaciones; otros más pequeños, en $6.00, con luz y agua corriente. M-2863 y F-2124.
A-1 4527 10 Feb. 15

AVENIDA MENOCAL y Finlay. Alquilo $15.00, $18.00 y $20.00, primero, segundo y tercer pisos independientes modernos, sala, comedor, 2 habitaciones, baño intercalado y demás servicios. Telf. U-6977.
A-1 4533 10 Feb. 18

SE ALQUILAN LOS BAJOS de Barcelona número 10. Precio de situación. Informes en la misma. Telf. FO-3403.
A-1 4435 9 Feb. 14

EN $15.00 LA CASA Cienfuegos número 68, bajos, sala, cuarto baño y servicios modernos. Informes: Telf. M-5503. Sr. Villamil.
A-1 4438 9 Feb. 14

Pague lo que pueda
Casas y Apartamentos modernos, cinco y dos cuartos, baño y cocina, en Vives 47; y en Puerta Cerrada 42. En esta última, informan. M-2602.
A-1 4401 9 Feb. 20

SE ALQUILAN, INFANTA 115, dos casas altas, tres cuartos, baño intercalado, sala, comedor, cuarto y servicios de criados. Informes: Telf. I-1116.
A-1 4390 9 Feb. 14

MODERNO SEGUNDO PISO. Neptuno No. 236-A. Sala, recibidor, tres habitaciones, lujoso baño intercalado, comedor, cuarto y servicio de criados. Informan: Teléfono U-3047.

CAMPANARIO 54, SEGUNDO piso moderno, sala, recibidor, cinco habitaciones, baño intercalado, galería, comedor; otro servicio sanitario, cuarto y servicio criados, pantry, etc. Informan: Campanario 54, principal.
A-1 4354 8 Feb. 13

SOL 125. SE ALQUILA para corta familia, moderna casa. Se da barata. Las llaves en los bajos.
A-1 4336 8 Feb. 12

MUY FRESCO. Se alquila tercer piso de Monte 83, con sala, comedor, dos cuartos grandes, cocina y baño. Precio reducido. Informan en los bajos, «The Stadium».
A-1 4374 8 Feb. 13

Chalet Moderno
Dos plantas, en Aguacate número 29, esquina a Progreso, compuesto recibidor, sala, comedor, escalera de marmol, 3 habitaciones muy ventiladas, baño completo de lujo, demás servicios modernos. Informan: Telf. M-2837.
A-1 4339 8 Feb. 11

Amplios y Modernos
Pisos independientes. Se alquilan en Hornos y Vapor, sala, comedor, 2 habitaciones, cuarto baño intercalado, agua caliente, cocina. Desde 15 pesos. Sólo inquilinos, con referencias. Informes: Telf. M-2837.
A-1 4338 8 Feb. 11

SE ALQUILAN COMPLETAMENTE
Amuebladas casas y Apartamentos, con ropa de cama, vajilla, etc. Desde $65.00, San Juan de Dios 1. Telf. M-9595.

JORGE GOVANTES
A-1 4332 8 Feb. 18

ESQ. TEJAS
Frente Cine «Valentino». Alquilo hermosos altos sala, comedor, 4 cuartos, 2 baños intercalados, cuarto y servicios criados, cocina gas. Muy baratos. Informan: Telf. M-5112.
A-1 4096 6 Feb. 12

ALQUILO GERVASIO 118, segundo piso, entre San Rafael y San Miguel, sala, comedor, 3 cuartos, baño completo cocina. Llave en la misma, primer piso. Informan Angeles 18, teléfono A-9757.
A-1 4363 8 Feb. 15

ALQUILO PISO MODERNO y fresco, 3 habitaciones, sala, comedor, baño intercalado y servicios criados. Aparte pequeño Apartamento y habitación azotea, Edificio «Ruisánchez», Angeles y Estrella. Telfs. A-2024 y M-6755.
A-1 4340 8 Feb. 12

ALQUILO EN $18.00, los bajos Puerta Cerrada 59, cinco cuartos, sala y demás servicios. Informan: Galiano 8. Vidriera. Menéndez. M-4609.
A-1 4300 8 Feb. 13

AGUILA 95, ENTRE NEPTUNO y San Miguel. Se alquila el primer piso de esta moderna casa, situada en lugar céntrico, compuesta de sala, saleta, cuatro cuartos, cuarto de criados completo, comedor cocina, baño intercalado, agua abundante. Las llaves, en el segundo piso. Alquiler: $50.00. Informes: San Lázaro 335, bajos. Telf. U-3537.
A-1 4296 8 Feb. 13

REBAJADOS, SAN LAZARO 98, casa moderna, sala, comedor, tres grandes cuartos baño intercalado, hall. Informes: M-2863, F-6635, M-6428. Llaves en la misma, a todas horas.
A-1 4292 8 Feb. 18

ALQUILO $29.00, MODERNOS altos, recién pintados, San Lázaro 341, entre Mazón y Basarrate con sala, saleta, comedor, 4 cuartos, etc. Llaves, en la misma. Dueño: F-5471.
A-1 4289 8 Feb. 16

SE ALQUILA MODERNO segundo piso, Someruelos 4, una cuadra de Monte sala, recibidor, tres cuartos, comedor, baño intercalado. Precio rebajado. Informes en la msima. F-4393.
A-1 4252 7 Feb. 11

REINA Y AGUILA, altos, cuatro habitaciones, sala, comedor, cocina baño intercalado y cuarto criados. Informan: San Ignacio 72. Telf. A-2698.
A-1 4256 7 Feb. 11

SAN RAFAEL 43. ALQUILO segundo piso nuevo, lujoso, sala, comedor, dos habitaciones, buen baño, cuarto y servicios de criados, $25.00. Informan en el mismo.
A-1 4194 7 Feb. 17

NEPTUNO 342 ENTRE Basarrate y Mazón, a una cuadra de San Lázaro e Infanta. Se alquilan los bajos, sala, saleta, 5 habitaciones, baño completo y servicios para criados, patio grande y traspatio con un cuarto chico. Informan en la misma, de 2 a 6. Telf. M-2074. Precio: $28.00.
A-1 4227 7 Feb. 12

ALQUILO, CAMPANARIO 1 altos, sala, comedor 3 habitaciones y baño. X-3667 y M-3498.
A-1 4223 7 Feb. 11

SE ALQUILA: EL bonito 2do. piso, Aguila 110, dos cuadras de San Rafael, sala, recibidor comedor, 4 cuartos baño intercalado, llaves en la misma. Telf. F-3417.
A-1 4144 6 Feb. 11

Señor anunciante

usted sabe nuestra historia pura y diáfana a través del tiempo.

Somos centenarios

y no solamente somos viejos por el tiempo, sino por nuestra seriedad.

Siempre en vanguardia

llegamos a los hogares de nuestros miles de suscriptores, llevando con dignidad y oportunidad la firma de su negocio.

El anuncio en el

DIARIO DE LA MARINA

LLEVA UN SELLO DE DISTINCION IMBORRABLE

COMO EL DEPENDIENTE PREFERIDO POR SUS BUENOS CLIENTES

ALQUILERES

s1 CRIADAS-CRIADOS

SAN NICOLAS 12, BAJOS
Una cuadra Malecón, acera sombra, sala, recibidor, 4 cuartos, baño intercalado amplio comedor, cuarto y servicios criados, cocina carbón, patio grande. Llaves, 12 altos. Telf. F-3871
A-1 4237 7 Feb. 11

SE ALQUILAN BONITOS y frescos bajos, Lealtad 38, sala, recibidor, comedor, 4 cuartos, patio grande, llaves en la misma. Telf. F-3417.
A-1 4145 6 Feb. 11

SE ALQUILAN

$30.00: OFICIOS 112, esquina a Merced, salón propio para establecimiento o Bodega, 2 cuartos, cocina y servicios.

$15.00: MERCED 3, entre Oficios y San Ignacio, sala, 2 cuartos, comedor, patio cocina y servicios.

$5.00 Y $6.00: PICOTA 60, entre Merced y Conde, habitaciones, altas y bajas.

$23.00: MARQUES GONZALEZ esquina a Pocito, local propio para Carnicería.

$10.00: COMPOSTELA 113, entre Sol y Muralla, Apartamentos de 2 o 3 habitaciones, con servicios y cocina, independientes, desde este precio.

$25.00: INDUSTRIA 73, entre Bernal y Trocadero, Apartamentos de sala, comedor, 3 cuartos, baño, cocina, cuarto y servicio criados, desde este precio.

$28.00 Y $23.00: MAZON 31, entre San José y Valle, bajos y segundo piso, sala, comedor, 3 cuartos baño, cocina y servicio de criados.

$60.00: CUBA 50, ENTRE Empedrado y Tejadillo, recibidor, 5 cuartos, bóveda y servicios, propia para Notaría o Bufete.

$23.00: HABANA 3, recibidor, 2 cuartos, patio cocina y servicios.

$33.00: SAN LAZARO 307, entre Hospital y Espada, altos, sala, comedor, 3 cuartos, baño cocina y cuarto criados.

$90.00: G NUMERO 173, entre 15 y 17, Vedado, dos plantas: Primer piso, sala, recibidor, hall, comedor, 9 cuartos, 3 baños, cocina 3 cuartos criados, despensa y servicios de criados.

$35.00: PANORAMA esquina a San Jacinto, portal, sala, 4 cuartos, baño, comedor, pantry, cocina, cuarto y servicio criados.

$35.00: AVENIDA 9 entre 6 y 7. Buena Vista, jardín, portal, sala, comedor, 4 cuartos con clostes, 2 baños, cocina, cuarto y servicio criados, garage y cuarto chofer.

$60.00: JESUS DEL MONTE 543, entre Concepción y San Francisco, local propio para establecimiento.

$27.00 Y $25.00: SAN INDALECIO 50 y 52 entre Santa Irene y Correa, cada casa sala, comedor, 4 cuartos, baño, cocina y patio.

$18.00: SANTA CATALINA 23, Jesús del Monte, sala, comedor, 3 cuartos, patio, servicios y cocina.

$26.00: LAWTON 11, entre San Francisco y Milagros sala, recibidor, comedor 6 cuartos, 2 baños, patio y cocina.

INFORMES:
BUFETE DE ARELLANO
TELF. M-3936
A-1 3845-61 4 Feb. 11

CUBA 21-A. ENTRE Empedrado y O-Reilly. Alquilo espléndido piso alto, moderno, sala, saleta, 4 cuartos, baño intercalado, comedor, cocina, pantry servicios criados, 2 terrazas. Informan la misma.
A-1 4090 6 Feb. 11

HORROROSA GANGA
En $20.00. Se alquilan los lujosos y modernos bajos de Benjumeda número 48, entre Marqués González y Oquendo,a dos cuadras de Belascoaín. Acabados de pintar. Compuestos de sala, saleta corrida, tres habitaciones, baño completo intercalado, calentador cocina, etc. La llave al doblar, Pasaje Agustín Alvarez número 10. Informes: Edificio «Bacardí», Apartamento 401, Francisco Torres. Telf. A-7830. De 10 a 12 a. m. y de 3½ a 5½ p. m.
A-1 4117 6 Feb. 12

ALQUILO MODERNO y bonito segundo piso de Barcelona 2, muy próximo al Capitolio, Parques, Teatros y principales establecimientos de la Ciudad. Precio módico. Informan: Neptuno 113. Telf. M-1774.
A-1 4057 6 Feb. 16

SE ALQUILA EN INFANTA 43-B., altos magníficos y ventilados, compuestos de terraza sala, comedor, tres habitaciones, baño intercalado y cocina. Informes: Ramón G. Fernández. U-1157.
A-1 4124 6 Feb. 12

ANIMAS No. 186, ENTRE Oquendo y Soledad, preciosísima residencia con todo el confort apetecible, erminada de fabricar sala, antesala, dovdida con columnas, 4 habitaciones, baño intercalado, comedor, cuarto y servicios criados. Precio sin precedentes. Informan: Goizueta. F-3937.
A-1 3960 5 Feb. 11

ALQUILO POZOS DULCES 22 altos y bajos, amplias. Sala saleta, 3 cuartos, baño intercaldo, comedor, cocina, portal, terraza, cuarto servicio criado y levandero en la azotea. Las llaves en los bajos del 24. Informes: Telf. A-8956.
A-1 3977 5 Feb. 15

SITIOS 61, SALA, recibidor, ocho habitaciones, patio y servicios. Informes: A-6420.
A-1 3891 4 Feb. 11

ALQUILERES

a1 HABANA

LUZ 24, EN $35.00. Se alquilan los bajos, con seis habitaciones, patio y traspatio. Puede verse de 2 a 5. Llave e informes: Teniente Rey 30.
A-1 3729 3 Feb. 11

TROCADERO 109, BAJOS, casi esquina Galiano, sala, comedor, tres cuartos, baño completo. Precio rebajado. Llaves en altos. Informes: A-6420.
A-1 3884 4 Feb. 11

ARAMBURU 23, ALTOS y bajos, esquina San Rafael, recibidor, sala, comedor, tres cuartos, baño completo y cocina, $25.00 y $18.00. Llave, botica. Informes: A-6420.
A-1 3885 4 Feb. 11

EDIFICIO «MARTA», Consulado 7, casi esquina Prado, moderno piso alto, con todo confort, al estilo americano. Precio reducido. Hay elevador permanente. Informes el portero.
A-1 3886 4 Feb. 11

CONCORDIA 271, BAJOS, entre Infanta y Basarrate sala, comedor, cuatro habitaciones, baño completo. Llave en los altos, $30.00. Informes: A-6420.
A-1 3887 4 Feb. 11

SALUD 152, ALTOS, entre Oquendo y Marqués González, sala, comedor, tres cuartos, baño intercalado. Llaves, bajos. $20.00. Informes: A-6420.
A-1 3888 4 Feb. 11

MARINA 21, FRENTE al Parque Maceo, modernos bajos, sala, comedor, tres cuartos, baño intercalado. $27.00. Informes: A-6420.
A-1 3889 4 Feb. 11

JOVELLAR 14, ALTOS modernos, recibidor, sala, comedor, tres cuartos, con closets, baño intercalado, cuarto y servicios de criados $27.00. Informes: A-6420.
A-1 3890 4 Feb. 11

CRESPO 44, ALTOS, sala, comedor, tres cuartos y servicios. Renta: $23.00. Llaves en los bajos. Informes: A-6420.
A-1 3881 4 Feb. 11

SAN RAFAEL 139 y 161, altos, entre Lucena y Marqués González; y Marqués González 6, entre San Rafael y San José, sala, comedor, 3 cuartos baño y servicios. Llaves, la misma. Precio reducido. A-6420.
A- 3882 4 Feb. 11

MALECON 4, AL LADO del «Unión Club», con entrada por San Lázaro 24, altos y bajos, propios para Club o familia larga. Llave en la misma. Informes: Obispo 16.
A-1 3883 4 Feb. 11

SE ALQUILAN LOS BAJOS modernos, San Lázaro 218, compuestos sala, comedor, 2 habitaciones, baño intercalado completo, cocina gas, cuarto criados y gran patio. Informan: Monte 170. A-2066.
A-1 3678 2 Feb. 12

AVE. LA REPUBLICA 313, 1er piso, sala, comedor, 4 cuartos, baño intercalado, hall, servicios criados decorada, fresca ventilada a familias de moralidad. Informan: café Vista Alegre. U-1896. U-6862.
A-1 3711 2 Feb. 12

ALQUILO CASAS modernas, en La Habana y Luyanó, en los mejores lugares. Las hay de todos los precios y comodidades. Informes: U-5215, Ferretería, Belascoaín esquina San Rafael.
A-1 3768 3 Feb. 13

JESUS MARIA 47 esquina a Damas, en $35.00. Se alquilan los bajos. Pueden verse todas las mañanas. En $25.00. Se alquila el primer piso, por Damas. La llave en los bajos.
A-1 3128 3 Feb. 11

VILLEGAS 111. SE ALQUILAN dos pisos, fabricación nueva, reúne comodidades, con sala, recibidor, cuatro cuartos, baño intercalado servicios, comedor, cocina gas. Módico precio. Informan: A-9745.
A-1 3844 4 Feb. 19

ALQUILAMOS EN REINA 48, esquina a Manrique piso principal, compuesto de cuatro habitaciones, etc. Piso primero, compuesto de tres habitaciones, etc. Planta baja, propia para dos establecimientos, a precios de situaci. Puede verse todas horas, portero de la misma. También alquilamos en Pocito 5, casa grande, muy barata. Informa: Graells. Telf. A-7540. Sol 21.
A-1 3569 1 Feb. 18

EDIFICIOS CAGIGA. Alquilo casas modernas, baratas y habitaciones independientes a hombres solos, situadas en Máximo Gómez Matadero y Cristina, al lado del Mercado Unico. Informes Cristina 4-B Taller de Maderas M-3555.
A-1 3614 3660 1 Jun. 30

ALQUILO LAS HERMOSAS casas de Basarrate 24 y 26 y San Rafael, altos y bajos; Rodríguez y Ensenada, altos y bajos, agua abundante. Precios económicos. Informan: A-1752
A-1 2946 27 Feb. 11

SALUD 160, LETRA F. Se alquilan casas muy baratas, sala, dos cuartos, baño intercalado, comedor, cocina, con dos patios, plantas bajas y altas. Informa, el encargado, en la misma.
A-1 1462 13 Feb. 12

a2 VEDADO

SE ALQUILA LA CASA de 3 pisos, en Línea 6, entre N. y O. La llave al lado. Informes: FO-7076.
A-2 4115 6 Feb. 12

ALQUILERES

a2 VEDADO

ALQUILO, VEDADO, Calle F., entre Tercera y Quinta, altos modernos, con terraza, gabinete, sala, tres habitaciones, baño intercalado, comedor al fondo, cocina, pantry y cuarto con servicio de criados. Informan: Manzana de Gómez 240. Telf. A-4893.
A-2 4458 9 Feb. 17

ALQUILO EN EL VEDADO, Calle 14, entre Línea y Calzada, chalet moderno, con sala, comedor, cocina, cuarto de criados y garage, en los bajos; y terraza cuatro habitaciones y baño, en los altos. Informan: Manzana de Gómez 240. Telf. A-4893.
A-2 4460 9 Feb. 17

ALQUILO, TERCERA esquina a F., Vedado, chalet moderno, portal, sala, hall, comedor, cocina, cuarto con servicios criados y gran terreno para jardín, en los bajos; y cuatro habitaciones, dos baños y terraza, en los altos. Informan: Manzana de Gómez 240 Telf. A-4893.
A-2 4459 9 Feb. 17

VEDADO: I. NUMERO 204, piso alto, moderno sala, comedor, tres habitaciones, baño intercalado, cocina. Precio económico. Informan en la misma.
A-2 4450 9 Feb. 14

CALLE 11 NUMEROS 137 y 139, entre K. y L., en el Vedado, casas grandes con sala, saleta, seis cuartos, buen baño intercalado, patio largo, cocina y cuartos de criados. Precio: $30.00. Telf. F-2058.
A-2 4428 9 Feb. 15

VEDADO: REBAJADAS, alquilo casitas nuevas, portal, sala, comedor, habitaciones, cocina, servicio y patio, 5a. 76, entre A y B. Informan en la última.
A-2 4480 9 Feb. 14

SE ALQUILA UNA CASA en D. número 216, entre 21 y 25, Vedado. Llave e informes en D. número 194, esquina a 21. También en la misma, D. número 216, de 2 a 6 de la tarde.
A-2 4502 10 Feb. 20

CON AGUA ABUNDANTE. Se alquilan los frescos altos, Calle 13, entre 14 y 16, Vedado. Precio de situación. Informan: FO-2809.
A-2 4503 10 Feb. 13

SE ALQUILAN ESPLENDIDOS altos de 19 número 241, entre E. y F., con sala, recibidor, comedor, 3 cuartos, baño y 2 altos. Precio de situación. La llave e informes: Edificio «Arcos», Fermín.
A-2 4514 10 Feb. 20

ALQUILO, $34.00, bajos, 19 número 111, entre L. y M., con tres cuartos familia, uno criados, etc. La están pintando. Dueño: F-5471.
A-2 4490 10 Feb. 18

SE ALQUILA BONITA casa, acabada pintar óleo mate, con sala, comedor, gabinete, repostería garage dos máquinas, cuatro cuartos, tres criados. Informes: Galleti, Mercaderes 11. Telf. F-2015.
A-2 4379 9 Feb. 12

VEDADO: CALLE 23 número 350, hermosos altos, seis habitaciones, sala, saleta, dos baños intercalados, servicios criados. F-3669 y A-1796.
A-2 4404 9 Feb. 19

5a. y F No. 32, VEDADO, altos, 6 cuartos, sala, saleta, cuarto y servicio criados, comedor, baño cocina y agua caliente. Bajos, 4 cuartos, sala, comedor, cocina, baño intercalado, portal y jardín. U-6738.
A-2 4369 8 Feb. 18

23 ENTRE 12 Y 14, MODERNOS altos independientes, terraza, sala, recibidor, comedor, cinco habitaciones, dos baños. Precio económico. F-5469.
A-2 4326 8 Feb. 12

VEDADO, 23 ENTRE 18 y 20. Se alquila casa de dos plantas, para numerosa familia, con todas las comodidades. Alquiler: $80.00. Para verla, de 2 a 5 p. m.
A-2 4291 8 Feb. 16

FRENTE «VEDADO TENNIS» Quinta 120, bajos, esquina a 12, ventilada, portal, sala, cuatro habitaciones, comedor, cocina, servicios criados etc. moderna. Reajustada: $25.00. F-1506.
A-2 4312 8 Feb. 12

VEDADO: B No. 2. Alquilo modernos espaciosos altos, terraza exterior, in terior, sala, saleta, cinco cuartos, comedor al fondo. Un bajo por 3a., jardín, portal, igual comodidad. Baratísimos. F-4479.
A-2 4265 7 Feb. 13

ALQUILO CASITAS mampostería, $8.00 a $10.00 mensuales, sala, 2 habitaciones, cocina baño, a familias moralidad, muy higiénicas. 15 entre 18 y 20, Vedado. Pasaje Vega.
A-2 4213 7 Feb. 12

F. NUMERO 268, ENTRE 27 y 29, Vedado, casa moderna, cinco habitaciones, dos baños, muchas comodidades, con o sin garage. Informan en los altos. F-5487.
A-2 4245 7 Feb. 12

SE ALQUILA, CALLE O. número 8, edificio «Piloto», frente al Parque del Maine, un piso con muchas comodidades, tiene garage y elevador. Puede verse a todas horas. Informan, en la misma.
A-2 4188 7 Feb. 12

19 ENTRE E. Y F., Vedado. Se alquilan distintos pisos, desde $20.00 hasta $40.00. También se alquilan Apartamentos en el edificio "Arcos", desde $13.00 hasta $25.00. Informa: Fermín el Conserje, en el edificio "Arcos".
A-2 4181 7 Feb. 13

PISO BAJO MODERNO, fresco, magnífico terreno, 27 esquina 4, Vedado, 4 cuartos, baño intercalado, pantry, porch garage, cuarto criados, etc. Llave, altos. Más informe: M-7245.
A-2 4212 7 Feb. 14

LINDOS, MODERNOS altos, cerca Teresiana y tranvías, 19 número 494, entre 12 y 14 sala, comedor, 4 cuartos y baño. F-5557.
A-2 4058 6 Feb. 14

EDIFICIO CALLE H. número 184, entre 21 y 23, Vedado, con todo confort, casitas al estilo americano. Alquiler razonable. Informes el portero.
A-2 3896 4 Feb. 11

CALLE F. NUMERO 15, entre Calzada y Nueve, Vedado, moderno chalet, dos plantas, sala, saleta, recibidor, servicios 3 cuartos criados, 6 cuartos dormitorios, 2 baños, garage dos máquinas. Informan en la misma. Telf. F-5453.
A-2 4079 6 Feb. 13

ALQUILO $28.00 MODERNOS altos, 27 número 94, entre D. y E., con 5 cuartos, etc. Llaves en la misma. Dueño: F-5471.
A-2 4060 7 Feb. 14

BARATISIMOS BAJOS, EN EL VEDADO, $25.00
Se alquilan modernos y frescos bajos, Calle 10 número 197 entre 19 y 21, compuestos de sala, saleta corrida, 2 habitaciones, baño completo intercalado. Abundante agua. Llaves en la misma. Informes: Edificio «Bacardí», Apartamento 401. Francisco Torres. De 10 a 12 a. m. y de 3½ a 5½ p. m. Telf. A-7830.
A-2 4116 6 Feb. 12

CALLE N. NUMERO 26, altos, esquina 17, Vedado, jardín portal, sala, comedor, cinco habitaciones, baño completo. Llave, en la misma. Informes: A-6420.
A-2 3892 4 Feb. 11

ALTOS MODERNOS, Calle Baños 46, entre 19 y 21, acera sombra, cinco habitaciones, baño intercalado, cuarto y servicios criados y demás comodidades. Telfs. M-6635 y M-2863.
A-2 3411 31 Feb. 15

ALQUILERES

a2 VEDADO

SE ALQUILA LA HERMOSA residencia de Línea 84, esquina a Paseo, Vedado, con todas las comodidades. Informan, en 12 número 14, Vedado.
A-2 3521 1 Feb. 11

a3 CERRO-PALATINO

GANGA ZEQUEIRA 52-A., altos, casa moderna, sala, comedor, dos cuartos grandes, baño intercalado. Informes: M-2863, F-6685. La llave en los bajos.
A-3 4529 10 Feb. 20

CASAS A $12.00
De altos y bajos, sala, comedor, 3 cuartos. Cómodas y modernas, Prensa 19, esquina San Cristóbal, una cuadra de los tranvías del Cerro. Llaves, Bodega esquina. Dueño: Daoiz 15.
A-3 4494 10 Feb. 14

CHURRUCA 58-A. SE ALQUILA casa con portal, sala, 2 habitaciones, gran patio para criar gallinas. Muy barata. Llave Bodega de Pellaros. Informan: Casa Vila» Monte 317. A-1982.
A-3 3676 2 Feb. 12

a4 MARIANAO Y SUS REPARTOS

PRECIOSO CHALET en lo más alto del Reparto Kohly, lujosamente amueblado. Se alquila por seis a diez meses. Solamente $75.00 a $90.00 mensuales, segn sea el contrato. Telfs. U-2260 y F-2345.
A-4 4446 9 Feb. 16

REPARTO LA SIERRA. Se alquila casa, muchas comodidades, con garage. Informan: Telf. FO-2978.
A-4 4341 8 Feb. 14

ALTURAS MIRAMAR, Avenida, frente al río. Seis entre Trece y Quince. Gran residencia, vestíbulo, sala, comedor, dos pantries, siete cuartos, cinco baños de lujo, cuarto vestidor espejos, veintiun clasets cedor tres cuartos criados, dos baños garage, comedor criados, despensa, cueva vinos, ático. Puede verse de 1 a 5. Teléfono F-4457.
A-4 4485 9 Feb. 12

SANTA LUCIA NUMERO 4, Marianao. Se alquilan amplios bajos, baratos, con cinco cuartos, sala, comedor, portal y baño. Alquiler: $15.00. Informan en 12 esquina a 15. F-2058.
A-4 4427 9 Feb. 15

B. Y 14, REPARTO Almendares, altos, en $15.00. Llaves en la Farmacia. Informes: Telf. F-4483.
A-4 4447 9 Feb. 13

BONITA Y COMODA CASA de 3 cuartos y garage, en la calle 12 entre Avenidas 9 y 10, Ampliación de Almendares. Llaves en la misma. Informes: Telf. FO-2809.
A-4 4420 9 Feb. 12

EN REPARTO ALMENDARES, Calle 14 entre E. y F. Alquilo casa moderna con jardín, portal, sala, saleta, hall 4 habitaciones con baño intercalado, comedor al fondo, pantry, cocina, servicios de criados, patio, traspatio y garage al frente, $25.00. Informa: Sr. Agustino. I-2250. Llaves, casa al lado.
A-4 4084 6 Feb. 14

AVENIDA DE LA PAZ 74, Alturas de Almendares. Alquilo casa con todas las comodidades de moderno confort. Informan: Telf. FO-1289.
A-4 3811 4 Feb. 13

a5 JESUS DEL MONTE-VIBORA

JUAN BRUNO ZAYAZ y Lacret, altos. Se alquilan en $20.00. Llaves en los bajos; guaguas por el frente. Informes: Telf. FO-1762.
A-5 4448 9 Feb. 13

SE ALQUILA MUY barata en Jesús del Monte la casa Delicia 29, sala, comedor, dos cuartos y demás servicios. Informan: I-6395.
A-5 4481 9 Fem. 11

GANGA: $12.00 PRECIOSA casita, Lawton y San Francisco, acabada pintar, compuesta de sala comedor, 2 cuartos, baño intercalado, cocina y patio. Llave, Bodega. Informan: Hotel «Palacios», Monserrate y Obrapía. M-9917.
A-5 4466 9 Feb. 18

PUNTO ALTO, VIBORA. Alquilo casa interior, sala, cuarto, comedor, cocina, servicios, mucho patio y lavadero, $8.00, Vista Alegre 41, entre Lawton y Armas.
A-5 4499 70 Feb. 16

CORREA 48, JARDIN, portal, sala, comedor, tres cuartos, baño, cocina, patio, traspatio. Informes: Telf. I-3897 Véase de 2 a 5.
A-5 4410 9 Feb. 11

$20.00 ALQUILO DELICIAS 84, bajos, entre Milagros y Santa Catalina, Víbora, sala, saleta, tres cuartos, dos baños, cocina gas, carbón, patio. Llave, 82, bajos. I-3700.
A-5 4393 9 Feb. 14

Estrada Palma 21
Hermoso chalet compuesto de jardín, portal, sala, hall, terraza, 3 habitaciones, baño intercalado, tres habitaciones criados, garage. Informan en la misma: Telf. M-2645. Departamento 14.
A-5 4128 6 Feb. 14

$18.00
Víbora, Reparto Lawton, casas nunca habitadas por enfermos, Buenaventura 5 y 11, portal, sala, 3 cuartos, etc. Llave: Botica; y Buenaventura 12, entre Milagros y Santa Catalina. Llave al lado, una cuadra tranvías. A-8925.
A-5 4097-225 6 Feb. 12

SAN MARIANO 29, CASI esquina a San Lázaro, portal, sala, recibidor, comedor, seis habitaciones, baño intercalado, servicios criados. Precio situación. Llave al lado.
A-5 4107 6 Feb. 11

JESUS DEL MONTE 339, altos, esquina Pamplona, sala, comedor, seis habitaciones y baño $30.00. Llave en los bajos. Informes: A-6420.
A-5 3893 4 Feb. 11

CALZADA DE LA VIBORA, esquina Jenaro Sánchez, frente Paradero Havana Central, moderno piso alto. Informes: A-6420.
A-5 3894 4 Feb. 11

CONCEJAL VEIGA, 5 entre E Palma y L. Estevez, chalet moderno, sala, comedor, 5 habitaciones, jardín, portal, 2 baños. Llave al lado, 9 a 11 a. m y 3 a 5 p m. Informes: A-6420.
A-5 3895 4 Feb. 11

a6 SANTOS SUAREZ-MENDOZA

LUYANO: SE ALQUILAN los altos de Guasabacoa número 9, recibidor, sala, 3 cuartos, comedor, baño completo, cocina para carbón o gas y calentador, cuarto alto para criados, una cuadra de Concha. $20.00.
A-6 4492 10 Feb. 15

A $7.00, $8.00 Y $12.00 ALQUILO, San Bernardino 24, entre Durege y Serrano, casitas modernas, ventiladas una cuadraguaguas y de los tranvías Santos Suárez. Informan, en la misma.
A-6 4318 8 Feb. 17

ALQUILO HERMOSA CASA, San Bernardino 28 bajos, entre Serrano y Durege, tres cuartos, sala, comedor, baño, cocina, patio y portal, $21.00. Telfs. I-7333 y M-2851.
A-6 4106 6 Feb. 11

VEA LOS COMODOS y ventilados bajos acabados de reedificar y pintar, Cortina 44, entre Santa Catalina y Milagros, a media cuadra del Paradero de los Tranvías de Santo Suárez. Precio de actualidad.
A-6 3883 4 Feb. 14

ALQUILERES

a6 SANTOS SUAREZ-MENDOZA

AVE. SERRANO 85
Hermosa casa, baratísima. Tiene grandes habitaciones, abundante agua. Véala, que le conviene. Llame: A-3489
A-6 4453 9 Feb. 15

a7 LUYANO

SE ALQUILAN EN CONCHA y Guasabacoa, altos modernos con sala, comedor, 3 habitaciones, cocina y baño, desde $15.00. Informes: Manzana de Gómez 240. Telf. A-4893.
A-7 4456 9 Feb. 17

EN $14.00 SE ALQUILAN modernos y vistosos altos en Guasabacoa número 51, esquina Herrera ,Luyanó, con abundante agua, terraza, sala, dos cuartos, baño completo de lujo.
A-7 4065 6 Feb. 11

CONCHA Y VELAZQUEZ. Se alquilan magníficas casas, muy ventiladas y modernas, con sala, comedor, 3 habitaciones, con todo servicio moderno. Informa: Ramón G. Fernández. U-1157.
A-7 4123 6 Feb. 12

a12 GUANABACOA-COJIMAR

GUANABACOA: VIVIR CASAS baratas. Alquilo, Lebredo 4, sala, recibidor, saleta, 6 cuartos, bajos; 4 altos. R. de Cárdenas 7, sala, saleta, 7 cuartos, patio, traspatio y árboles frutales. M. Gómez 16 y medio, pegado Escolapios sala, saleta, 5 cuartos, patio. Todas están centro Población. Tienen servicios completos, acabadas de pintar, comunicación con La Habana, por el frente. Hay interés en alquilar a precio de situación. Pidan informes: Telf. U-5636.
A-12 4309 8 Feb. 17

b1 NAVES-LOCALES

BODEGA, LUYANO, BUENA esquina para bodega o almacén. Tiene nevera, caja de caudales y anaqueles. Se da barata, Manuel Pruna esquina a Rodríguez. Informan: Amargura 33. Telf. A-3038.
B-1 4509 10 Feb. 14

CUBA ESQUINA MURALLA, espléndido local, para almacén o establecimiento, con más de 1,000 metros superficie, junto con el primer piso de la casa, que consta 9 espaciosas habitaciones, piso marmol y servicios. Precio arreglado situación. Informan: Manzana de Gómez 240. Telf. A-4893.
B-1 4461 9 Feb. 17

ALQUILO EN LUZ Y OFICIOS, local de esquina, propio para establecimiento, con varias divisiones y servicios. Informan: Manzana de Gómez 240. Telf. A-4893.
B-1 4457 9 Feb. 17

ALQUILO $25.00, para industria o comercio, salón corrido, sin columnas. Acosta 95.
B-1 4187 7 Feb. 22

GRAN LOCAL PARA UNA o más industrias. Alquilo uno que tiene dos mil metros, dos frentes a calles de primer orden, buena fabricación y a precio muy conveniente. Informan: J. Delgado en Habana 83, altos, verbal o por escrito.
B-1 7158 6 Feb. 11

SAN JOSE 109, ENTRE Oquendo y Soledad. Se alquila una nave muy grande y buena, propia para garage o depósito. Se da en $30.00. Puede verse a todas horas.
B-1 4085 6 Feb. 15

SE ALQUILA BUENA NAVE, en la Calzada del Monte 284, para establecimiento de cualquier giro o para cine. Tiene tres habitaciones altas y salida para la calle de Estévez. Puede verse todo el día hasta las 6 y cuarto de la tarde. Informan en Gervasio 24, altos.
B-1 3616 2 Feb. 14

OPORTUNIDAD: Gran local para Botica, Habana 81. No hay otra en el radio. Informan: Telf U-8551, de 2 a 4.
B-1 4407 9 Feb. 11

LOCAL DE 300 METROS. Alquilo barato, fabricación moderna, punto inmejorable 10 de Octubre 332. Llaves: Panadería. Informan: Tintorería «La Leonesa». FO-7594 y FO-9256. Sr. Balado.
B-1 4408 9 Feb. 19

ALQUILO GRAN LOCAL de 500 metros, propio para almacén o depósito, Oficios 15. Llave, en altos. Informan: F-4131. Precio económico.
B-1 4344 8 Feb. 13

PARA ESTABLECIMIENTO. Se alquila el magnífico local de San Miguel 174, esquina a Gervasio, con una accesoria anexa. Precio reducidísimo. La llave al lado. Telf. FO-7969.
B-1 4342 8 Feb. 12

EN LA CALLE RODRIGUEZ esquina a J. del Monte. Se alquila nave, con 8 habitaciones y 3 cocinas de carbón. Ultimo precio: $15.00 mensuales y $30.00 de fondo. Telf. F-2268
B-1 3617 2 Feb. 12

ALQUILO UN BUEN LOCAL para establecimiento, en Villegas 88 y 90. Telf. A-2746.
B-1 4238 7 Feb. 13

CON CHUCHO Ferrocarril, alquilamos locales para industrias, cerca de Belascoaín, Carlos III e Infanta, de varias dimensiones y precios moderados. Informan: "La Vinatera", Arbol Seco y Peñalver. Telf. A-1794
B-1 4180 7 Feb. 17

COMPOSTELA 102 Y 104
Se alquila gran local para industria o comercio. También el segundo piso del 102, en $25.00. Acabados de pintar. Informan: Telf. A-7674.
B-1 3396 31 Feb. 15

b2 APARTAMENTOS

LUJOSOS APARTAMENTOS, cuatro cuartos, precioso baño intercalado, sala, decorada, balcones a la calle, comedor fresco, bonita terraza, cocina, calentador, baño de criados. Precios desde $20.00 a $34.00. Apartamentos más chicos con todas comodidades, Edificio «Padrón», Neptuno 251, entre Aramburu y Hospital. U-5158 y U-1505
B-2 4055 6 Feb. 11

SALUD 160, LETRA F. Se alquilan apartamentos con sala, un cuarto, cocina, con luz, en $10.00; cuarto, con luz, $6.00.
B-1 1461 13 Feb. 12

b3 DEPARTAMENTOS

L. ENTRE 21 Y 23
En lo mejor del Vedado: L. entre 21 y 23. Se alquilan espléndidos departamentos, con o sin garage. Precios rebajados.
B-3 4521 10 Feb. 25

SE ALQUILA UN AMPLIO y fresco Departamento con vista a la calle, O-Reilly 90, primer piso, entre Villegas y Bernaza.
B-3 4384 9 Feb. 11

b4 HABITACIONES

SE ALQUILA, SAN IGNACIO 48, habitaciones altas, frescas, económicas, gran local bajo, cinco puertas, a la brisa, para industria o almacén. Informes, encargado. M-2863.
B-4 4528 10 Feb. 15

CONFORTABLE, AMPLIA y ventilada habitación propia para matrimonio sin niños, señorita u hombres solos, con balcón a la calle y luz toda la noche. Se alquila muy barata. Véala en Suárez 3, altos, entre Monte y Corrales, cerca del Ten-Cent. Cerca de las principales tiendas y vías de comunicación.
B-4 4520 10 Feb. 12

M.E.C.D. 2016

VILLACLAREÑAS

LA SEÑORA SED VIUDA DE CALERO

SANTA CLARA, febrero 1933.—Hemos dejado en el Campo Santo, los restos mortales de la que fué muy distinguida dama de la buena sociedad villaclareña señora Natalia Sed y Guijarro viuda del Comandante del Ejército Español don Lucas Calero. Aquel valeroso soldado español que fuera condecorado con la Cruz de San Fernando por sus campañas en Cuba y Manila, en la era de la colonia.

Ella dedicó, despues de la muerte de su amantísimo compañero todo el resto de su vida a la práctica de la caridad y a la religión, abandonando los salones donde figuró con gran distinción.

Entregó su alma al Señor, a una avanzada edad confortada con los auxilios de la Iglesia y durante todo el día de ayer, los bronces de nuestros templos han lanzado al espacio sus fúnebres notas, resultando su entierro una gran manifestación de duelo.

Detrás del monitor la Congregacion de la Pasión entonando Responsos en honor de la ejemplar dama.

En el lugar de costumbre el doctor Rafael García Pérez, Decano del Colegio de Abogados, como familiar, dió a todos las gracias por haber cumplido con aquel sagrado deber.

Llegue a todos sus familiares tales como los Berenguer, los Sed, Los Antón y los García Pérez, nuestro pésame más sentido.

ELECCIONES

Para ellas reina gran animación.

Así las que habrán de celebrarse mañana domingo en la Asociación de Caballeros Católicos de la Ciudad y en ellas seguramente será designado Presidente de la misma un amigo y compañero de nuestra mayor estimación, el doctor Osvaldo Rodríguez de la Cruz, muy diligente corresponsal de nuestro colega «El Mundo» y abogado prestigioso, miembro ex oficio del Partido Popular Cubano ante nuestra Junta Provincial Electoral. Un candidato magnífico que se destacará en el alto mando de los Caballeros Católicos villaclareños.

Merecedor de ese cargo por su talento y buenas relaciones.

TRIBUTO DE SIMPATIA

Rendido lo fué anoche por nuestra Cámara Municipal en honor del gran músico desaparecido ha ya algunos meses señor Hubert de Blank, Director del Conservatorio Nacional de Música.

Nuestra Cámara Municipal, en su honor, pronunció cálidos discursos donde se presentó la figura del extinto en todos sus aspectos.

Fué un acto sencillo que dice mucho de la civilidad de nuestra Cámara Municipal.

TELEGRAMAS Y TELEFONEMAS

Muchos se han cursado de esta ciudad a la señora Regina Truffin viuda de Vázquez Bello, con motivo de su operación en la Clínica «Angio Americana» del Vedado por el doctor Núñez Portuondo.

El gran cirujano.

Expresivos ellos de las relaciones yi simpatías de la gran dama que tanto amor siente por esta ciudad.

UN OLEO

Se debe al pincel del artista villaclareño Luján.

Magnífica efigie del Padre Juan antiguo Superior de la Comunidad de la Pasión, que será develado en el salón de recibo de esa Orden en la Iglesia de Nuestra Señora del Buen Viaje.

Iniciativa de los señores Llera y Coto antiguos alumnos del gran sacerdote.

Motivará un gran acto el develamiento.

A cargo del doctor Pedro Pérez Ruiz, el discurso.

MAÑANA

En los terrenos del Villaclara Tennis Club tendrá efecto un interesante encuentro de basket ball entre las huestes de la Villa de Placetas y las del Tennis.

Mucha la animación.

Las chicas de la ciudad de los laureles vienen confiadas en su triunfo, pero las pilingas han practicado mucho.

A la terminación del encuentro se bailará.

OTRO BAILE

Habrá de celebrarse esta noche en los salones del prestigioso Liceo de la Villa de la Esperanza.

Mucha la animación para él.

De nuestra ciudad asistirán muchas familias.

Será de pensión, por la pequeña cantidad de sesenta centavos tendrá nuestra juventud amante del dancing toda la noche de hoy.

Estará amenizada por la Orquesta que dirige el Maestro Pedro Gossis, quien además llevará un gran sexteto para nuestra música criolla.

BODAS EN PUERTAS

De una parejita de nuestra distinción cuya celebración no se hará esperar muchos días. Así la unión de la gentil y culta doctora en farmacia señorita Martha Zapatero y Triana con el joven galeno Francisco Silva y Ruiz.

Tanto el acto católico como el civil se llevará a efecto en la residencia de los padres de la novia los muy distinguidos y sociables esposos señora Aurora Triana de Zapatero y el caballeroso y acaudalado propietario señor Ceferino Zapatero Pruneda.

Ya nuestro selecto jardín «La Rosa» tiene el encargo del adorno del altar y la referida mansión Zapatero Triana.—ARMANDO MACHADO, Corresponsal.

HERMOSA INICIACION DE CABALLEROS CATOLICOS LLEVADA A EFECTO POR LA UNION NUMERO OCHO DE SANTA CLARA

En la noche del martes último, la Unión número 8 de Caballeros Católicos de Santa Clara, celebró en la Iglesia Parroquial, una sesión solemne extraordinaria, para llevar a cabo la iniciación de nuevos candidatos que aspiran ser miembros de la animosa institución católica que actualmente preside el señor Odilio M. de Ayala, que es a la vez Secretario del Directorio Nacional de la Asociación de Caballeros Católicos de Cuba.

Con días de anticipación a la fecha del acto, las Secciones «Patria y Cultura» y «Religión y Beneficencia», de la propia Unión, por acuerdo del Consejo Directivo, realizaron los preparativos para que este acto resultara a más de su sencillez y modestia, lo más lucido posible. Los señores Adolfo C. Crespo y Segundo Garrido, que presiden ambas Secciones, procuraron desarrollar con anticipación una eficiente preparación sobre este nuevo acontecimiento, y gracias a ellos, el acto resultó sencillamente imponente.

Por encontrarse enfermo el señor Ayala, la reunión extraordinaria fué presidida por el Ingeniero Sr. Juan M. Sarmiento, Vice Presidente de la Unión, así como también por el querido Vicario de Santa Clara, Rvdo P. Angel Tudurí, en su carácter de Consiliario de la Unión. También tomaron asientos en la presidencia el Vicesecretario, los directivos de la Asociación ,y como invitados de honor, los Reverendos Padres Lorenzo de San Gabriel y Benigno de San Buenaventura, de la Orden de Pasionistas.

Abrió la sesión, con arreglo al ritual de iniciaciones, el Sr. Sarmiento, leyéndose después por el Secretario que actuó interinamente el Vice, la relación de los candidatos a iniciarse, y que fueron los señores Dr. Oswaldo Rodríguez de la Cruz, Pedro Bermúdez Valdés, Eduardo García, Rogelio García Peláez, Gabriel Pichardo, Gerardo Jorge Denis, Eloy Cuéllar Pérez, Rigoberto Avalos Balbert y Aniano Torrijo.

Seguidamente el Consiliario explicó extensamente a los futuros asociados, los deberes como cristianos y como ciudadanos, dando a conocer lo que la Iglesia necesita de sus hijos, cumpliendo y practicando sus distintos deberes y virtudes, para la consolidación de los principios religiosos que nos legaran nuestros ilustres antepasados. Se rezó el Credo y después, a los acordes de la profesión de fe, los candidatos desfilaron fervorosamente ante Jesús Crucificado que se encontraba a un extremo del estrado, besándolo reverentemente.

Posteriormente que se juró ante la Iglesia, prometieron cumplir con la Patria besándose la enseña gloriosa, a los acordes del himno nacional que todos los presentes entonaron.

Por último, cuando el Presidente actuante relató los deberes para con la Asociación, se cantó el himno oficial de la Institución, al mismo tiempo que se besaba la bandera de la Asociación y se imponía a cada uno de los candidatos la banda distintivo.

Concluyó el acto, sencillo pero brillante, con un magnífico discurso que pronunció el Padre Tudurí. Un discurso altamente católico, a la vez que patriótico, exhortando a los asociados, a cumplir con la institución y ser para la vida ciudadana un ejemplar caballero, sin miedo y sin tacha, con la frente elevada y con el espíritu abierto y noble para todo lo que signifique grandeza y solidez para la Iglesia, para la Patria y para la Asociación. Verdaderos párrafos de emoción y de sabiduría fueron los que dió a conocer este notable orador cubano, muy querido por los villareños y por los propios Caballeros Católicos, que ven en él a un fiel maestro y guía, precisamente en estos tiempos modernos en que se necesitan conocer las verdades eternas de Jesús, la luz de la conciencia y de la verdad, para el bienestar moral de cada uno de los que conviven en esta era cristiana.

Y así, con la impresión grata y emocionante de haber presenciado un acto dignificativo y culto, concluyó la hermosa sesión solemne que patrocinara la Unión de Caballeros Católicos, que ahora cuenta con nuevos asociados entusiastas, capaces de laborar con ahinco por el triunfo social de la Unión.

Tomó parte activa en este acontecimiento, el joven José Mafía Fernández, que se brindó gustosamente a ejecutar al órgano, los himnos cantados durante la iniciación, cuya labor fué sinceramente elogiosa y digna de parabienes. El gesto de este estudioso músico y artista de la lente, fué motivo de justas felicitaciones, por sus desinteresados servicios en pro de la Asociación, y más ahora que se brindó a cooperar al mayor éxito de este acto, en su aspecto musical.

———

Como ya dijimos en anterior nota católica, la Unión de Caballeros Católicos de esta ciudad de Marta, ha señalado el domingo 12 venidero, para celebrar a la una de la tarde, las elecciones anuales reglamentarias. De acuerdo con las últimas disposiciones adoptadas en la última Convención, el Consejo Directivo ha implantado los planes que señala el Reglamento, para dar a conocer en el plazo señalado al efecto, las candidaturas oficiales. Y en tal virtud, se ha notado entre los numerosos asociados vivo entusiasmo por sacar triunfantes para cargos directivos, a notables elementos, jóvenes y luchadores, con una clara visión de las cosas y un alto criterio del hermoso ideal de la Asociación, para que durante el año, desarrollen grandes actividades encaminadas al robustecimiento de la Asociación, para bien de la Iglesia y de la Patria.

Y una vez conocido los directivos electos o reelectos, se efectuará el acto de la toma de posesión, el próximo día 24 del actual, fecha gloriosa para nuestra Patria, a cuyo efecto, ya la Sección de «Patria y Cultura», que preside el joven Segundo Garrido, está combinando un sencilla programa, a fin de celebrar este acto pleno de cordialidad y de armonías fraternas, y procurar el mayor acercamiento entre todos los que militan amorosamente en esta asociación nacional, llamada a ocupar en breve fecha, uno de los sitiales preferentes entre todas las asociaciones similares existentes en el mundo entero.

De ambos actos que acabamos de consignar, prometemos ofrecer a nuestros lectores, una detallada información, a fin de ir resaltando estos hermosos triunfos católicos, que enaltecen y elevan los sentimientos patrios y religiosos, en esta era de diferentismo y absurdas persecuciones religiosas.

C. Rodríguez de la Cruz.

DEL CENTRAL "FRANCISCO"

Central Francisco, Febrero de 1933.

Quince días sin escribir para aquel que tiene el hábito inveterado de escribir diariamente, resulta una eternidad. Adquirida la manía de emborronar cuartillas y más cuartillas, el escritor, o embrión de escritor, no puede dejar pasar día sin coger la pluma y decir más o menos disparates.

Bueno, hablaré algo sobre mi llegada a la hidalga y prócer ciudad camagüeyana; de mi llegada desde lugar remoto (si resulta apropiado este calificativo a lugares donde las comunicaciones férreas, etc., etc., son aún deficientes o carecen en absoluto de ellas) y de las mil ventajas y comodidades que nos ofrecen los increíbles adelantos del progreso. Hablaré con lujo de detalles, si es que así puedo hacerlo, de un central enclavado en la provincia de Camagüey.

El central «Francisco» tiene un aspecto sumamente pintoresco; su batey esmeradamente atendido y encerrando una hilera simétrica de viviendas de madera y mampostería, presenta un aspecto verdaderamente atractivo; todas sus casas pintadas de idéntico color —amarillo claro—, se pierden en la lejanía dando una nota singular que produce grata impresión a la vista; sus calles, algo tortuosas, se ven todas cubiertas de piedras que forman la base principal de su construcción.

El Cuartel de Guardia Rural, situado frente al camino que conduce al poblado de la Carretera, queda asi mismo frente al soberbio terreno de base ball. Es un edificio sólido y gallardo que a la vez conserva ese sello imponente peculiar en edificaciones de la índole de la citada. Contrasta notablemente con el encantador panorama que encierra el antes citado terreno de base ball. En él se halla una glorieta que en un tiempo ya lejano fuera legítimo orgullo de los «players» de esta comarca, pero ahora —desdichadamente inevitable fin de las cosas mundanas— está completamente en ruinas, sosteniéndose de milagro, pude comprobar en unas fotografías que me mostrara un amigo que ni las apariencias quedan de la mencionada glorieta que causara admiración general de cuantos visitaban el «Francisco».

Siguiendo por el terreno de base ball, unos cuantos pasos más adelante encuéntrase el Hospital que pertenece a la Empresa de este Central; es un edificio bastante bien conservado y relativamente bonito. Está rodeado de frondosos árboles en su mayoría almendros que dan una sombra deliciosa en sus alrededores. Sigo un sendero largo y estrecho en el que difícilmente cabe una persona, pues está rodeado a ambos extremos de una cerca de alambre de púas y, salgo a la calle B. Encamino mis pasos hacia la sociedad «Francisco», prestigiosa institución que data de varios años de fundada; dicha sociedad tiene un Parque Infantil que es sitio predilecto de la gente menuda y también de los adultos que noche tras noche distraen su tedio en él.

¿Qué diré de Camagüey? Tanto quisiera decir que sinceramente no hallo palabras con que expresar la gratísima impresión que me produjo mi permanencia en la ciudad de Tula y Agramonte.

Más luego relataré mis impresiones de esa ciudad.

EMPEZO SU MOLIENDA EL CENTRAL FRANCISCO

El día 3 del mes en curso empezó su molienda este central, no existiendo como en años atrás la animación característica en estas labores pues la situación económica que actualmente atravesamos impide a la casi totalidad de las Empresas azucareras pagar altos jornales cual hiciera en zafras anteriores.

A las 6 a.m. recibimos la grata nueva que fué por consiguiente acogida con gran júbilo teniendo en cuenta que muchos empleados seguirían desempeñando sus respectivos cargos en los cuales habían cesado debido a las economías que durante el pasado «tiempo muerto» realizara este ingenio.

CARMEN Y MARIA ELVIRA PORTILLA

Muy estimadas amigas del cronista, que se encuentran pasando breves días en esta localidad, donde muchos se las aprecia. Vinieron del cercano Central Elia, donde residen, con el propósito de pasar una agradable temporada en la residencia de su querida hermana la distinguida dama señora Ana Portilla de Junquera, esposa del correcto caballero señor José Junquera, empleado del Departamento de Agricultura de esta finca azucarera.

Estarán varios días en este cenral estas simpáticas y encantadoras damitas cuyos nombre sirven de epígrafe a la presente nota, para luego retornar al lugar de su residencia.

Mi saludo afectuoso y como siempre sincero.

SRTA. CARMEN LANDIN

Retorna al «Francisco» la apreciada amiga señorita Carmen Landín, culta profesora de Instrucción Pública que ejerce su cargo en la escuela «El Señor», de esta localidad. Estuvo ausente en la capital de la Provincia en donde tan gentil damita goza de innúmeros afectos muy merecidos, durante breve tiempo.

Con verdadera alegría me place consignar en estas líneas el regreso de la señorita Landín.

Acosta Rubio, Corresponsal.

Sociales de Santiago de las Vegas

EL RECITAL DEL SABADO

S. DE LAS VEGAS.—Un acontecimiento Social y Artístico fué el del sábado pasado en nuestra Sociedad «Centro de Instrucción y Recreo»

Honrada se vió esta Institución con la presencia del genial artista González Marín, que ofreció en nuestro Teatro un lucido recital.

Hace algunos meses que González Marín está actuando en distintos Teatros de la Capital de la República y en todos ha obtenido resonantes triunfo.

Tan pronto apareció anoche en escena le fué tributada cálida ovasión por el numeroso público que ávido de escucharlo se había dado cita allí.

Todo cuanto se diga respecto al mismo resulta pálido ante la realidad. Ya los críticos teatrales de la Habana, han escrito sobre González Marín, por lo que yo, incapacitada para ello, sólo quiero consignar el franco éxito que obtuvo en nuestro Teatro.

Los aplausos se sucedían cada vez con mayor entusiasmo.

El interesante programa que siguió fué el siguiente:

Acto I.—Andalucía.— **Pregones Malagueños**, de Salvador Rueda.— **Cantares**, de Manuel Machado.— **Semana Santa en Sevilla**, de Fernando Villalón. **Chuflillas Toreras**, de Rafael Abert.— **Madrugada**, de Tomás Borrás.— **Dios te Ampare**, de Manuel de Góngora.

Acto II.—Castilla.—**Anoche Cuando Dormía**, de Antonio Machado. **El Viático**, de José María Pimán.— **Un Caso**, de Rubén Darío.—**Los Peregrinitos**, Popular recogido por García Lorca. **La Bella Burlada**, de Valle Inclán. **El Embargo**, de Gabriel y Galán.

Acto III.—Andalucía.—**El Contrabandista**, de Manuel de Góngora.— **Los Campanilleros**, Popular.— **La Lola se va a los Puertos**, de los Hermanos Machado. **Málaga**, de Salvador Rueda. **El Parque de Sevilla**, de Cavestany.

Además fué estrenada la bonita película First National, por Douglas Fairbanks Jr. «Caballero por un día».

Los palcos así como las lunetas estaban todos ocupados, había un lleno completo.

Un público selecto fué el que asistió a esta noche artística en la que gozamos todos, horas deliciosas.

Entre la distinguida concurrencia pude anotar un grupo de jóvenes y bellas señoras:

Eulalia Pí, la esposa de nuestro Jefe Local de Sanidad, Doctor A. Ramírez, María Dolores Frías de Gallol, Luisa Elvira Porres de Galinena, Argelia Carballo de Lazo.

Nena Rodríguez de Gómez, Ela Quesada de Cremata, Aurorina Carballo de Núñez, Luisa P. de Crespo. Alicia Plasencia de la Torre, Belisa Herrera de Cremata, señorita Avalo de Romero, Violeta González de Plasencia, Leonorcita Pezuela de Santa María.

Rina Cortada de Gravier, Ofelia Quesada de Gravier.

Edelmira Garbalosa viuda de Díaz Angelita P. viuda de Mikleff, María Josefa Roca de Babé, Josefa Pérez de Piñera, Lucía Cremata viuda de Cremata, señora Lima de Tejuca, Elisa S. de Alfonso, Señora de León, señora de Rodríguez, señora de Consuegra.

Señoritas:

María Teresa Garrigó, Lolita Albaladejo y Olga Noroña.

Filerma Carballo, Emna Gravier Sánchez, Nena Díaz Garbalosa, Esther Marrero, Nena Fonseca, Eloina Rojas, Raquel Babé.

Bohemia y Rumelia Simón, María Luisa, Laudelina y Rumelia Paseiro, «Cuquina» Quesada Freyre, Luisa Minsal, María Teresa León.

Dora y Alina Cremata, Mercedes y Carmen Gacio, Zoila y Hortensia Díaz.

Emna Gómez, Elisa Montoto, Adela Curbelo, Dora, Luz María, Silvia y Delia Díaz, Fidelina Collazo, Elena Ferrás, María Tejuca Lima, Beba Quesada, Asención Noroña y muchas, muchas más, que me fué imposible anotar.

Ha prometido volver a esta Ciudad el genial González Marín, ya que fué tan bien acogido y que cuenta con la simpatía de la Sociedad Santiaguera.

Esperamos pues, su nuevo recital.

EN EL CLUB ATLETICO

Esta simpática Sociedad, tiene anunciada para la noche del sábado 11 del actual, la reunión que mensualmente ofrece a sus socios.

Seguramente será una de las más animadas, pues existe gran embullo entre nuestra gente joven.

Para la misma han contratado la afamada «Orquesta Gris», que se encargará de los foxs, alternando con el Sexteto «Tienda».

La entusiasta directiva del «Club Atlético de Santiago», me ruega invite por medio de estas líneas a los señores Socios y sus familiares.

Encargo que cumplo gustosa, prometiendo reseñar ese baile, que resultará muy lucido.

EN EL CASINO ESPAÑOL

Como estaba anunciado se celebró la noche del domingo 5 del actual un baile en nuestra Sociedad Hispana.

Fué organizado el mismo por los simpatizadores de la señorita Elena Ferrás, candidata del Certamen de Carnaval de la Sociedad «Centro de Instrucción y Recreo».

Regio este baile, en el que quedó demostrado las simpatías con que cuenta la señorita Ferrás, que es casi seguro que será la triunfadora en esta reñida lucha.

La «Orquesta Gris» con su cantante Collazo y un afamado Sexteto. tuvieron a su cargo los bailables.

Numerosa la concurrencia. Lindas señoritas dieron con su presencia lucimiento a este baile.

Un triunfo fué para sus organizadores.

Y para la futura Reina del Carnaval, señorita Elena Ferrás.

EN NUESTRA IGLESIA

Grandiosa resultará la solemne fiesta que se anuncia para el día 24 de febrero, en nuestra Iglesia Parroquial.

Fiesta que vienen organizando nuestro activo Párroco Pbro. Ismael Testé y la entusiasta señorita Zoila Garrigó, Presidenta de la Congregación «Hijas de la Cruz», y que son secundados por todas las numerosas Socias de la citada Congregación.

Aunque todavía no se ha dado a conocer el programa de esta fiesta, pero puedo adelantar que habrá el día 23 después del Santo Rosario, confesiones, y que el día 24 habrá primeramente Misa de Comunión, después se impondrán los Crucifijos a las que entren ese día a formar parte de la Congregación y a las 9 y media Misa Solemne de Ministros, que será cantada por el Coro de «Las Hijas de la Cruz».

A continuación se efectuará la procesión del Crucificado por el atrio de la Iglesia.

En resumen será una fiesta brillante, como todas las que se celebran en nuestra Parroquia, que reseñaré en su oportunidad.

Quedan invitadas por este medio, todas las personas cristianas de Santiago.

NOTA DE DUELO

Ayer dejó de existir en esta Ciudad, después de largos días de enfermedad, el señor Luis Figueredo, persona muy estimada.

Su sepelio constituyó una sentida manifestación de duelo.

Reciban sus familiares todos, con estas líneas, mi pésame más sentido.

Eva Rojas
Cronista Social

NOTICIARIO DE MORON

COLONIA ESPAÑOLA DE MORON

Tiene esta Sociedad el propósito de celebrar en el próximo mes de Marzo un baile de disfraz y para ello trabaja activamente el Presidente de la Sección de Recreo y Adorno, señor Luís Martínez Mazas, auxiliado del Secretario señor Rogelio Fresno. Muchos éxitos les deseamos.

LOGIA COMPAÑEROS DEL SILENCIO No 25 I.O.O.F.

En dias pasados fueron celebradas las Instalaciones de sus dignatarios, a la que concurrió una nutrida comisión de la Logia Ciego de Avila No 58. Después de terminado el acto fué obsequiada la concurrencia, y un numeroso público que se encontraba esperando, con chocolate y dulces, prolongándose luego con un asalto bailable, que duró hasta las dos de la mañana, en los salones de la Asociación Canaria.

Aunque para este acto no se hicieron invitaciones, fué tan grande la concurrencia, que se hizo necesario utilizar todo el local de la Logia.

ASOCIACION DE COMERCIANTES E INDUSTRIALES DE MORON

La Directiva de esta prestigiosa Institución presidida por nuestro amigo y suscriptor del DIARIO señor Francisco Pérez, dueño de la joyería «La Suiza», se encuentra trabajando activamente en el desempeño de sus funciones.

En sesión celebrada recientemente fueron nombradas las Secciones de Propaganda, Hacienda y Beneficencia de acuerdo con lo preceptuado en su Reglamento General.

Para fecha próxima será convocada una Junta de Directiva extraordinaria para tratar asuntos tan importantes para el pueblo en general como el alumbrado pendiente de la aprobación por el Ayuntamiento, de las tarifas presentadas por la Compañía Cubana de Electrecidad; también se propone tratar en dicha Junta de las altas tarifas ferroviarias que en la actualidad están perjudicando los intereses del pueblo y hasta los de los mismos Ferrocarriles.

CAMBIO DE RESIDENCIA

El Dr. Medardo Jitmenéz ha fijado su residencia particular en el chalet «Tarafa», en unión de su señora Madre política la señora Celia Tarafa de Oteiza, habiendo instalado su gabinete de consultas en la calle de Martí número 114.

CENTRALES QUE DAN COMIENZO A LA ZAFRA

Los centrales «Patria», «Cunagua» y «Punta Alegre» y se espera que dentro de pocos días pueda confirmarse la noticia demolienda de los centrales «Morón» y «Stewart», de la Cuban Cane Products Con Inc.

PILA,
Corresponsal

Notas de Santa María del Rosario

EL DIA CUATRO

S. M. del Rosario, Febrero 1933.—

Se celebró un grandioso baile organizado por distinguidas personalidades de la localidad, a beneficio de la simpática sociedad «Unión Club». Muchas parejas asistieron. traidas por el señor Gustavo Fernández, Pagador de Obras Públicas, persona entusiasta que simpatiza con nuestra juventud y trata de ayudarla. Fué una fiesta agradable donde bellísimas señoritas rosareñas, con gracia y donaire, atendieron a todas las personas que desde lejos vinieron a cooperar en tan brillante fiesta; dos orquestas deleitaron a los concurrentes.

ENFERMA

Así se encuentra la muy bellísima señorita Sabina Alfonso y Cardo. Deseamos muy pronto poder con signar su mejoría.

NENA H. DE MENDEZ

Otra dama muy estimada y querida de nuestra sociedad se encuentra delicada de salud, la señora Nena Hernández de Méndez. El distinguido galeno Dr. Mory se ha hecho cargo de la enferma. Ojalá muy pronto se vea restablecida.

RUPTURA

Ha quedado deshecho el compromiso amoroso de la que por hoy me es sólo permitido dar las iniciales: de ella, L.M.C., de él T.C.C.

Nada queda ya. ¡Será verdad..!

NOTICIAS

Nos llegan desde España del estimado Padre Reverendo José Piñán el que se encuentra restableciéndose de su enfermedad en Madrid, grata nueva para todos pues es una persona buena y querida de esta localidad, cura Párroco de nuestra Iglesia.

SANTO NIÑO DE PRAGA

Se venera en nuestra Parroquia este Milagroso Niño, que atiende a sus verdaderos devotos. Le ha sido, ha poco, ofrecida una misa en acción de gracias. Su altar está siempre lleno de flores ofrecidas a sus muchos milagros.

CINE SANTA MARIA

Ofrece siempre magníficas producciones. Hace poco al barítono Carvajal ahí se le ofreció un homenaje. Anuncia en cartel varias últimas películas su propietario el señor Fernández. Le deseamos muchos éxitos.

Es el único punto de reunión de nuestra sociedad.

DR. DELIO CASTELLANOS Y ARANGO

Celebró ha poco su fiesta onomástica, rodeado de sus distinguidas amistades, que fueron a testimoniarle su amistad y a felicitarlo.

Aunque tarde, la Cronista le desea muchas venturas y que muy pronto ascienda por sus reconocidos méritos y honradez a un alto cargo en la carrera Judicial.

Josefina EMBADE
Cronista.

NOTICIAS DE SANTA LUCIA

LA ZAFRA

Santa Lucía, Febrero de 1933. La zafra de este Central continúa sin interrupción. La molienda muy eficiente y la caña con buen rendimiento. He aquí algunos datos de laboratorio: Pureza, 87; Brix, 17; Azúcar por ciento en la caña: 12.75.

EL CLUB ORIENTE

En el Club Oriente, con el mayor entusiasmo, tuvo lugar la Junta General de socios para la renovación de la Directiva que ha de regir los destinos de la expresada Sociedad durante el año de 1933.

He aquí los electos:

Presidente, Sr. José A. Avilés.

Vicepresidente, Sr. Wenceslao Aguirre; Tesorero, Sr. Salustiano del Campo; Vicetesorero, Sr. Leopoldo Sánchez.

Vocales: Señores Oscar Ortíz, Miguel Cruz, Rafael Cruz Mojena, Pedro Chapman, Rodolfo Osorio, Lupercio Labrada, Gabriel Rodríguez.

Suplentes: Sres. Alfredo Cruz, Enjeberto Sánchez, Armando Zaldívar.

Felicitamos a los señores que integran la nueva Directiva, deseándole el mejor acierto en el desempeño de sus cargos.

EL DR. JOSE M. ALEA

A fines de la semana pasada estuvo en ésta con objeto de girar visita a las aulas de Junucún, el Inspector Escolar de este Distrito doctor José M. Alea. Cumplido el motivo que a ésta lo trajo, regresó a la Villa del Catuco donde tiene su residencia.

EL LCDO. SALVADOR PEREZ DE FUENTES

Por breves momentos y en asuntos relacionados con su profesión, estuvo en este Central el Lcdo. Salvador Pérez de Fuentes, Notario con residencia en Gibara.

Reciba nuestro saludo.

RODOLFO SOCARRAS

Con motivo del comienzo de la zafra, ha tomado posesión de su cargo de Jefe de la División Quinta (Ferrocarriles) el Ingeniero Sr. Rodolfo Socarrás.

EL DR. F. OVANDO

También ha llegado el Dr. Manuel Fernández Ovando, Director Facultativo del Departamento de Ganadería de este Central.

Campo ,Corresponsal.

Placetas Social

EN EL CASINO SOCIAL

Placetas, Febrero de 1933.—Fiestas llenas de atractivos, anuncian los entusiastas dirigentes del Casino Español.

Bailes inolvidables, han sido los que, en la albura de sus salones, han tenido feliz celebración. Y esa aureola de triunfos, con orgullo sustentada en la prestigiosa casa hispana. se mantendrá incólume con estos festejos anunciados para próximas fechas y a los que prestará su cooperación nuestra sociedad en pleno.

Dos matinées bailables se ofrecerán, los días 12 y 26 y como epílogo un gran «baile cómico» en la noche del 4 de marzo.

Cuentan dichos bailes con un gran aliciente.

El de elegirse una reina y dos damas de honor, que triunfantes por los votos de los asistentes a las matinées, será coronada en el baile del día 4.

Un certamen sencillo, original y sin costo alguno extra para los votantes.

Por ello, serán gratos acontecimientos sociales los que se nos avecinan y que por sede tendrán el prestigioso Casino.

RECREO DE ARTESANOS

La simpática sociedad «Recreo de Artesanos» abrirá sus puertas en la noche del 18 de Febrero, para brindar uno de sus bailes, de esos bailes cumbres del Artesanos, a que tan acostumbrados estamos.

Fiesta primera del año y que marcará su primer triunfo del 33.

Preside actualmente esta sociedad el señor Bernardo López González, quien labora con el mayor interés y entusiasmo, por el éxito de la próxima fiesta en la entidad que le tiene en su más alto sitial.

Tocará el Jazz de los hermanos Brito.

Y lucirán los salones un modernista y artístico adorno,, en el que pondrán su buen gusto y mejores deseos los jóvenes componentes de la Sección de Recreo y Adorno que preside Eduardo Dorna Bono, destacada figura social.

TEATRO «ELIGIO TORRES»

Grandes mejoras se harán en nuestro único coliseo.

Sus empresarios Martínez y Fuertes, de acuerdo con una empresa de la Habana instalarán un moderno de Vitaphone, que permitirá la exhibición de las últimas films puestas al mercado.

Bajo estas gratas perspectivas, muy pronto se iniciarán en el «Eligio Torres» las más brillantes noches de arte cinematográfico.

PLACETAS TENNIS CLUB

La casa «Vassalo»» donará un trofeo para ser discutido por los tennistas villareños.

Y aunque no han llegado al Tennis placeteño las bases del mismo, sus ases del racket están prestos para la lucha a emprender.

Diariamente se practica en el court de la parte norte de la ciudad, que muy concurrido luce en las tardes deliciosas en que se le rinde culto al sport todo distinción y «chic».

Armando Trujillo, Corresponsal

IMPRESIONES CHAPARREÑSES

UN EXITO LA VELADA DEL CLUB FEMENINO

Central Chaparra, Febrero 1933. —Regocijados escribimos estos renglones, porque se cumplió lo que habíamos presagiado. El Club Femenino «Las Orquídeas», de esta localidad, alcanzó la noche del sábado 4, un exitazo con la Velada que le ofrecieron a la numerosa concurrencia que asistió a los salones de la sociedad «Chaparra». Según lo anunciamos, así resultó. Indudablemente que el interés y abnegación de la Directiva de la mencionada institución femenina, merece nuestro mayor reconocimiento por la constancia conque vienen trabajando, y una prueba de ello ha sido este simpático acontecimiento artístico, que resultó, además de agradable para los asistentes, un éxito económico para sus patrocinadoras. Por lo tanto acertamos en nuestras cuartillas publicadas hace algunos días, en que decíamos que el referido Club cosecharía muchos triunfos, ya hemos tenido una prueba palpable de ello, y quizás otras muchas más se puedan suceder a ésta que acabamos de presenciar. Un lleno completo, pues los muchos asientos que fueron destinados para el público, resultaron insuficientes, muchas personas tuvieron que permanecer de pie y de esa manera presenciar el conjunto de noveles del arte, que muy gustosos se prestaron todos a coadyuvar en pro del Club «Las Orquídeas». Con muy cortos días de ensayo, lograron todos los que tomaron parte en esta Velada, representar sus respectivos papeles admirablemente, no se les podía exigir más. Nos hemos alegrado infinitamente que las damas y damitas que laboran diariamente porque tome mayor auge su institución, se sientan en estos momentos satisfechos de sus esfuerzos, que han sido compensados notablemente. Desde el primer momento que se habló de la constitución de esta sociedad, fuimos de los primeros en admirar tales empeños, y como ofrecimos con la mayor sinceridad nuestra labor informativa, ahora queremos cumplir debidamente este nuevo paso de avance que ha dado el sexo bello en Chaparra. Las organizadoras de este acontecimiento artístico merecen todos nuestros elogios, pues como dijimos anteriormente el corto tiempo de que dispusieron no fué el necesario para prepararlo todo, y a pesar de esto no faltó un detalle La concurrencia que llenó los espaciosos salones del Club Chaparra, aplaudió repetidas veces los números que fueron puestos en escena, prueba de que el espectáculo fué de su agrado. Aprovechamos esta oportunidad para recordar esa inolvidable frase de: «nuestro vino es agrio, pero es nuestro vino». La dirección estuvo a cargo de una dama cuyo nombre no mencionaré por que así se me ha pedido, y habiendo prometido no darlo a conocer, cumplo mi palabra. El éxito se debe en gran parte a su actividad, y también a las otras señoras y señoritas que con ella laboraron. Para todas tiene el cronista una frase de elogio y admiración y ojalá que este mismo interés que las anima en el presente, continúe en el futuro, para que sigan cosechando triunfos y más triunfos.

Ahora insertaré el programa. El primer número estuvo a cargo de tres simpáticas señoritas. Vals «Las Orquídeas», por la joven profesora de piano señorita Isabel Menéndez acompañada por las señoritas María Lola Tolosa y Cuquita Rodríguez, las que tocaron Bandolina y Guitarra. 2 la señora Caridad Guerra de Arteaga, Directora de la referida Sociedad le dió lectura a frases alusivas al acto que se iba a efectuar y al mismo tiempo pedía benevolencia al público que allí se encontraba. 3 Se puso en escena la graciosa comedia titulada «La Joven que olvidó la Sombrilla», obrita esta que estuvo a cargo de las señoritas Ana Rosa Machín, Leonor Sierra, Cuca Rodríguez y Maximina Fundora, y de los jóvenes Juan José Díaz, Esteban Aranda, Celino Argüelles y Lalito Batista. 4 Canción «La Paloma», por la señorita María Luisa Menéndez con acompañamiento de piano por la señorita Isabel Menéndez y de guitarra por los señores Mariano Díaz y Teodoro Alvis. 5 Tantos, «Tomo y Obligo», «Amurado» y «Nunca Más», por el joven Manolo Pérez con acompañamiento de guitarras. 6 Juguete cómico «La Sonámbula», por la señorita Corina Díaz y los jóvenes Juan José Díaz y Esteban Aranda. Después del intermedio siguió la segunda parte con los números siguientes: 7 Coro «La Parranda», por las señoritas Leonor Sierra, Zoila Norat, Evelina Cárdenas, Antonia Machín, María Teresa Pérez, Corina Díaz, María Rosa Gálvez, Esther Pérez, Georgina Ochoa, Emma Reyes, Maximina Fundora, acompañadas al piano por el señor Juan Santana. 8 Monólogo «Chiquita y Bonita», por la señorita Cuca Rodríguez. 9 Couplet «La Chica del 17», por la niña Amalia Arteaga, acompañada al piano por el señor Juan Santana. 10 Poesía «Serenata de Schubert», por la señorita Maximina Fundora, y musicalizada por las señoritas Isabel Menéndez y María Lola Tolosa. 11 Tango, bailado por los esposos Cárdenas y Cruz. 12 Tanto «El Penado 14», por la señorita Luisa Menéndez, con acompañamiento de guitarras. 13 Tangos por el señor Manolo Pérez. 14 Dos números de mandolina por el señor Roberto Lores, con acompañamiento de piano. 15 Couplet «Mimí», por la señorita Zoila Norat, acompañada al piano por la señorita Maximina Fundora. 16 Juguete cómico «El Cazador Experto», por los jóvenes Esteban Aranda y Juan José Díaz. 17 Coro «Los Gatitos de Anuka», por las señoritas Margarita Menéndez, Esther Ochoa, Elidya Reyes, Carmen Rosa Couto, Georgina Ochoa, Esther Pérez, Evelina Cárdenas, Zoila Norat, Ofelia Alamo, Corina Díaz y la señora María Luisa Cruz de Cárdenas.

ENTRE NOSOTROS

Se encuentra entre nosotros desde hace algunos días un estimado amigo. Nos referimos al señor Carlos Torrents, empleado de la oficina central. Este amigo después de algunos meses de ausencia viene a laborar en el principal centro de contabilidad de esta compañía, donde también anteriormente laboró eficientemente. Mucho nos place ver de nuevo en Chaparra al amigo Torrents, deseándole que disfrute de agradables días en esta localidad donde se le estima. Bienvenido.

EN EL CENTRO BENEFICO

En el Centro Benéfico de este central se encuentran cuatro individuos que han recibido la atención de los profesionales conque cuenta esta compañía. Uno se nombra Juan Anatolio, de Haití, de 27 años de edad y jornalero. El certificado expedido por el señor Echemendía es el siguiente: Grave. Herida incisa como de cuatro ctm. de extensión, interesando hasta el plano oseo en la parte postero-superior del hombro izquierdo. Otra gran herida de la misma naturaleza interesando parcialmente el plano oseo y región óculo palpebral del mismo lado. Una herida contusa a nivel de la comisura labial derecha, interesando los tejidos blandos en todo su espesor; erosiones lineales a nivel del antebrazo.

Al interrogar a este individuo nos dijo que por asuntos personales un tal Cristin lo había agredido con una guampara, y ya herido, su agresor arrojó la guampara al suelo avalanzándosele encima. Forcejeando logró darle un mordisco en una oreja a su contricante, el que después se dió a la fuga. Este suceso ocurrió según los informes que recogimos a Juan Anatalio, en la Colonia de José Antonio Fabián, situada en el lugar conocido por «Palmira».

Alberto Johnson, de Curacao, de 35 años de edad, fué conducido al hospital por el guardia jurado Angel Sicilia, el que recibió la atención médica del Dr. Soto Longoria certificando su estado de grave. Intensa contusión y gran edema y hematoma a nivel de la región masterma derecha, escoriaciones de la piel en la espalda y fenómenos de conmoción cerebral. Este sujeto nos dijo que él estaba cortando caña y cuando terminó su trabajo se dirigía al barracón, que cerca de él se encontraba un toro amarrado y al pasar muy cerca de éste lo envistió produciéndole las lesiones que presentaba, que no supo más de él hasta que le fueron prestados los auxilios de la ciencia. Este caso se registró en la colonia propiedad de Felin Rodríguez, Babiney o Mesa número 1, Antides Carralero Fernández, de 23 años de edad, de la raza blanca, asistido por el doctor Soto certificó, lesiones no recientes, intensa compresión abdomino- pelviana, ceon lesiones viscerales y pelviperitonitis. Nos refirió este joven que se encontraba en el lugar conocido por la «Cana», situada éste a unos doce kilómetros de Vázquez, conduciendo una carreta cargada de madera, la que llevaba para la carpintería de Antonio Pérez, que tuvo la mala suerte de caer al tratar de hacer dar la vuelta a los bueyes, pasándole parte del vehículo por encima. Que lo acompañaba el menor [illegible]ynaldo Pérez. Fué conducido por el señor Antonio Pérez en un auto de su propiedad hasta el poblado de San Manuel donde recibió la atención del Dr. Juan Fernández del Castillo. Faustino Fanjul fué asistido por el Dr. Cejas, en Delicias, que certificó su estado de grave. Herida incisa perforo cortante en la región parietal derecha, que interesa el hueso y otra de la misma naturaleza en el hombro. Nos dijo que un haitiano lo había herido en la colonia de Vicente Concepción, donde él trabajaba desde hacia seis años. Que el nombre del sujeto que lo agredió es Francisco Belen y tiene pésimos antecedentes del mismo.

RODIL,
Corresponsal

De Manicaragua

MUY SENTIDA LA MUERTE DE ANGELITA FERRAN

Manicaragua, Febrero de 1933. —¡Qué corta fué su vida!... ¡Qué poco duró en su corazón de muchachita buena, la felicidad!

Destino inclemente, ¿qué mal te hizo ella? Era buena, era cariñosa, con alma de lirio y corazón de paloma. Hay veces que la palabra, ese vehículo maravilloso que sirve para expresar los más puros sentimientos del alma, resulta débil y pálida.

Al pensar en el dolor intenso, que embarga nuestro corazón, al pensar que la dulce Angelita, se marchó para siempre de nuestro lado, en plena juventud, calla nuestro labio y sólo el corazón puede sufrir tan intensa pena, que nos aflige.

Angelita supo sembrar al paso de su vida simpatías y afectos, por su carácter y por su bondad infinita. Aquel corazón pleno de bondad, aquella alma pura y buena, que se marchó para siempre, durmiéndose en brazos de la muerte, que una vez más, nos ha mostrado una injusticia aterradora, nos deja el perfume de su recuerdo unido a una estela de cariño imperecedero, porque en el huerto de nuestro corazón sembramos las rosas blancas del afecto sincero, para regar con ellas su tumba.

Unidos a ella y a sus familiares por vínculos de estrecha amistad, hemos sufrido acerbo dolor ante este inesperado desenlace.

Por eso, en este día triste, en que la sociedad de Manicaragua llora la pérdida de una de sus más virtuosas y gallardas representativas, sólo podemos guardar silencio y elevar al cielo una dulce plegaria pidiendo su eterno descanso, y la resignación cristiana, para ese amigo, que queda con su hijito huérfano. Para sus padres y hermanos, sean estas líneas un mensaje pleno de dolor para todos sus familiares.

A su sepelio, dando una patente demostración de unión y de solidaridad, las obreritas todas, de la localidad, concurrieron. La despedida del duelo estuvo a cargo del caballero amigo Joseíto López del Rio. que pronunció una sentida oración fúnebre.

Descanse en paz la santa amiga

A. Hernández MACHADO.
(Especial)

M.E.C.D. 2016

AL MARGEN DEL CABLE

El nacionalismo fascista

Por Raúl MAESTRI

EL Estado es, para el fascismo, la primera y última realidad de la historia. La primera, porque antes del Estado el fascismo no concibe sino la pre-historia; la última, porque más allá del Estado el fascismo no concibe sino la nada. De esta suerte, la nación, para la mentalidad fascista, no llega a la integración y a la conciencia de sí misma más que en el Estado; antes de él no sería, en el mejor de los casos, más que un plasma que germina.

Esta posición contraría, como es sabido, fuertes corrientes del pensamiento —o más exactamente, de la voluntad— contemporánea. Estas últimas han llegado a una boga tan dilatada que su ambiente influye hasta aquellos espíritus que, por cualesquiera razones, no podrían aceptarlas como convicción sino a costa de esenciales reservas. Se trata, en resumen, del sentimiento general que hoy vaga por el mundo de la necesidad de encontrar una solución ecuménica, al precio de sacrificar lo que hasta ahora hemos entendido por nacionalismo.

Personalmente creemos que no se puede llegar a una aclaración de este problema si antes no discriminamos su planteamiento. A saber: no es idéntico entender por nacionalismo, en abstracto, una cierta zonificación política del mundo, condicionada por circunstancias de la más varia índole, y nacionalismo como justificación de la fragmentación actual de un mundo dado; pero hay más: se concibe —y hay antecedentes históricos— una humanidad que responda a centros distintos de motivación política, pero en la que, en cambio, no se ofrezca el particular fenómeno histórico que, como caso concreto, conocemos bajo el nombre de nacionalismo. Lo que no es concebible —aunque sí imaginable— es una única organización política imperante en la tierra; si meditamos un momento lo que éso debía significar experimentaremos el vértigo del vacío. A más de esta razón lógica existe una historia: que una tal situación no se ha visto jamás.

El fascismo, como movimiento político y en cuanto alcanza mi información, no se ha propuesto la cuestión en esta forma un tanto rigurosa. Pero específicas circunstancias nacionales hacen que su teoría del nacionalismo disienta, en ciertos respectos, de la usual de ahora. Ante todo: Italia como nación salió de la guerra —y no investiguemos ahora si con razón o sin ella— defraudada y, por lo tanto, protestante; esto hace que su sensibilidad, y traduciéndola su política actual, no se muestre propicia a rendir pleitesía al **status** geográfico-político de nuestro tiempo. Además, el concepto que de la patria y la nacionalidad tiene el italiano no es, por ejemplo, el germánico o anglosajón; es un concepto mediterráneo, macerado de catolicidad y de tradición greco-latina, lo que equivale a decir humano y humanista, personal y cósmico. A ningún fascista, inclusive en el paroxismo de la más irresponsable embriaguez ideológica, se le ha ocurrido hablar de la «barbarie septentrional» como a la inversa, a veces, se hace en los pueblos del norte. Esto es: el nacionalismo italiano (o fascista) se salva de la etnografía, esa elucubración grotesca; en Italia se desconoce el antisemitismo y en Roma, por ejemplo, he visto yo, en la inauguración solemne del foro Mussolini, desfilar junto a los jóvenes fascistas algunos mancebos negros, probablemente coloniales.

Pero, permítaseme a estas alturas una digresión, un comentario personal. Estimo saludable el escepticismo fascista frente a fantasías universales, más entusiastas que ponderadas; estimo también que es menester impostar en otra nota la parcialización política de los hombres; pero me temo que el fascismo, como hecho, no sea el precursor del futuro y necesario ordenamiento nuevo. Aparte de las frases y gestos para consumo popular, sin detenerme tampoco demasiado en el caso del Tirol Meridional, veo en su actitud al respecto un oportunismo que delata un espíritu de vieja escuela. Hay en su pretenso «pacifismo», en su revolucionarismo internacional, mucho del que hace virtud de su necesidad; y se presume en el fondo una voluntad rampante que aguarda. El extremo dista de ser claro: el fascismo gusta de pronunciarse sobre él con todos los atavíos de su retórica, y no se sabe dónde acaba el tono y empieza la verdadera música. De todos modos, es justificado temer que este comportamiento suscita resentimientos y— en el mejor de los casos— incidentes.

Pero es fuerza —y justicia— seguidamente consignar que la política internacional del fascismo está libre de ese pueblerismo que, paradójicamente, es una de las tantas epidemias del siglo XX. Esto es: en Italia, a despecho de seguirse una política nacionalista en toda la línea, no se ha hablado de «autarquía», esa palabrita de moda que de realizarse bien podría servir de esquela mortuoria a nuestra época. Y ello, quizás, porque la política nacionalista italiana responde, sí, a un plan, a un programa ya hecho conciencia, y por lo mismo ve con diafanidad sus límites verosímiles. Otro tanto cabría decir de la política fascista —más concretamente, mussoliniana,— con respecto al arduo problema de las reparaciones y deudas de guerra.

El nacionalismo fascista, como hecho, merece la atención que cada uno quiera darle; hay quienes —como Herriot, recientemente— lo consideran un majadero internacional, e increpan su militarismo, derivación según proclaman de aquél (aunque no se sabe que pueblo, soviético o democrático o tal, pudiera en estos momentos formular en muy alta voz esta acusación); pero sí merece, sin duda, escrupulosa atención la concepción general que de este problema se hace el fascismo. Ella puede servir de fuerte reactivo contra ideologías delicuescentes que hoy gozan de un fácil predominio. El fascismo enfoca la cuestión con ojos de acerado realismo—y es ésta, precisamente, la medicina que demandan no pocas enfermedades mentales de la hora.

El gobierno italiano niega que haya hecho una alianza secreta con Hitler

47 bajas ha costado su aventura a los rebeldes del "Zeven Provincien"

Veintidós muertos y 25 heridos causó la bomba lanzada por un avión al barco holandés alzado

Los requerimientos del comandante del crucero para que se rindieran y la bomba de aviso lanzada a un costado, fueron contestadas por los insurreccionados con «no nos molesten»

BATAVIA, febrero 10 —(AP.)— Veintidós muertos y veinticinco heridos por una bomba de cien libras lanzada desde un aeroplano, puso fin hoy al motín de los tripulantes del crucero holandés «De Zeven Provincien». Cuatro de los amotinados fallecieron a bordo del destróyer «Piethein», que llegó a puerto esta noche.

Hasta ese bombardeo aéreo, los amotinados permanecieron en actitud desafiante, a pesar de que les amenazaba una flota compuesta por varios buques de guerra y media docena de aeroplanos.

Tres europeos y cinco javaneses resultaron muertos por la bomba, recibiendo ligeras heridas un oficial y un marinero holandeses. El breve encuentro, durante el cual los amotinados no hicieron uso de los cañones de dieciseis pulgadas, ocurrió al amanecer frente a la costa sudeste de Sumatra, a unas cuatrocientas millas al Noroeste de Batavia.

Los rebeldes, que se habían alzado protestando contra la reducción de sus sueldos, contestaron «no nos moleste» cuando el comandante de la flota de persecución les intimó a que se rindieran incondicionalmente en un plazo de diez minutos.

Tan pronto como transcurrió ese período de gracia, se lanzó una bomba de aviso al costado del crucero. A pesar de esto, los amotinados no izaron la bandera blanca, que era la señal de capitulación. Inmediatamente uno de los aeroplanos de la flota atacante dejó caer una bomba sobre la cubierta.

Comenzó a incendiarse el crucero y algunos de los marineros nativos corrieron a las bordas para refugiarse en los botes salvavidas. Otros izaron la bandera blanca.

El fuego causó pocos daños y pronto el comandante del buque, que estaba en tierra cuando ocurrió el motín a bordo, pasó a hacerse cargo del mando del barco. Ha recibido órdenes de llevar el crucero a Batavia.

Ciento cincuenta mil pesos de pérdida causó el incendio declarado ayer en la iglesia de Santa Eulalia, en Boston

BOSTON, febrero 10. (AP)— Daños que calcula el Rev. Patrick J. Waters en $150,000 ha causado un incendio a la iglesia católica de Santa Eulalia situada al Sur de Boston.

Muchos objetos de arte de gran valor fueron destruídos por las llamas y los esfuerzos para salvar los Vasos sagrados resultaron inútiles porque el fuego y el humo obligaron a abandonar el templo al Padre Waters y a otros dos sacerdotes que penetraron en el edificio para realizar el salvamento.

El techo de la nave principal del templo se derrumbó algunos minutos después que los bomberos salían de la iglesia. El trabajo del material de incendios fué difícil por causa del frío y del fuerte viento que soplaba y que hizo temer que ardiera también la escuela que sostiene el templo.

La iglesia es una de las más antiguas de Boston y fué reconstruída en 1917 después de otro incendio.

Todos los males que sufre la nación alemana son atribuídos por Hitler a los socialistas

«La lucha se ha entablado—dijo el Canciller—entre el socialismo y la nación alemana y confío en que triunfará ésta. Pan, trabajo y libertad no pueden bajar del cielo»

ROMA, febrero 10. (A. P.)—Italia no tiene ninguna alianza con el Gobierno del Canciller Hitler, de Alemania, según declaró esta noche un representante del ministerio de Estado.

Agregó que la interpretación que circula por toda Europa, en el sentido de que la elevación del jefe Nazi al poder en Alemania estuvo acompañada de una inteligencia secreta entre Italia, Hungría y Alemania, carece por completo de fundamento.

Las camisas negras de Italia, aseguró, se sienten, como es natural, muy complacidos por el éxito de los hitleristas, viendo cómo se propaga fascismo. La amistad entre Italia y Hungría es grande, siguió diciendo, pero no existe entre los dos países más que amistad.

Hitler achaca los males de Alemania a los socialistas.

BERLIN, febrero 10. (A. P.)—Ante un gentío enorme de entusiastas fascistas que invadieron la enorme plaza de Sports, el Canciller Adolfo Hitler, iniciando su campaña electoral para conquistar una mayoría en el próximo Reichstag, acusó esta noche a los gobiernos socialistas de todos los males que sufre la nación alemana.

El Canciller dijo que la democracia es algo que no debe desearse, y añadió que la labor de toda su vida ha consistido en arrancar de Alemania las raíces que ha echado el socialismo.

«La lucha se ha entablado entre el socialismo y la nación alemana—declaró Hitler—y confío en que triunfará la nación alemana. Si los hombres del pasado salieran de sus tumbas vendrían a engrosar nuestras filas. Trabajo, pan, y libertad no pueden venir del cielo, sino que cada uno debe procurárselos».

PROHIBIDA UNA MANIFESTACION ESTUDIANTIL ALEMANA

BERLIN, febrero 10. (A. P.) — La policía prohibió inesperadamente a los estudiantes republicanos que celebraran hoy sus ejercicios frente a la plaza del Ayuntamiento de la Universidad de Breslau para conmemorar la muerte de un estudiante llamado Steinfeld, que perdió la vida durante un choque con los hitleristas.

Cuando los estudiantes republicanos salían de las aulas se vieron envueltos en un encuentro con los Nazis y la policía necesitó media hora para separar a los combatientes.

El general Von Blomberg, en un discurso de despedida, pronunciado a la guarnición de la plaza, de la cual era comandante antes de pasar a desempeñar el cargo de ministro de Defensa del Gabinete de Hitler, hizo un elogio del soldado prusiano diciendo que es el mejor que conoce.

«La Prusia Oriental, tantas veces campo de batalla en defensa del honor y de la existencia de Alemania, es un país de verdaderos soldados», dijo.

FALLECIO EL EX MINISTRO PRUSIANO CARL H. BECKER

BERLIN, febrero 10. (A. P.) — El doctor Carl Heinrich Becker, ex ministro prusiano de Educación, falleció esta noche de pulmonía, a los 55 años de edad.

Después de haber renunciado la Cartera en 1930, ingresó como profesor de Ciencias Islamicas en la Universidad de Berlin. Era muy conocido por sus estudios orientales.

BERLIN, febrero 10. (A, P.)—Hermann Goering, ministro sin Cartera en el gabinete de Adolfo Hitler, ha enviado un mensaje telegráfico al director del periódico sueco «Handels Och-Sjoefartstinding», publicado en Gothenburgh, protestando contra un artículo en el cual se llamaba al canciller Hitler «un insulto para el pueblo alemán».

«Antes de dar otros pasos, necesito que me informen si la dirección del periódico está dispuesta a evitar que se publiquen artículos de esa naturaleza en el futuro. En calidad de amigo sincero del pueblo sueco, veo, en estas «sucias» observaciones acerca del canciller alemán, una amenaza contra las buenas relaciones entre nuestros países», decía el telegrama de Goering.

El ministro alemán en Estocolmo, doctor Frederic Hans Von Rosenberg, ha elevado una protesta oficial al gobierno sueco.

Uno de los fuertes chinos de Shanhaikwan, que ha sido tomado por diez mil soldados japoneses seleccionados quedó, después de la dura batalla reducido a escombros

La fotografía muestra un fuerte chino de la Gran Muralla, cerca de Shanhaikwan, después de su captura por las fuerzas niponas. Diez mil soldados japoneses escogidos participaron en la batalla, en la que los chinos perdieron aproximadamente quinientos hombres.

EL MARTES PROXIMO VOLVERA EL EMBAJADOR DE INGLATERRA, SIR RONALD, A LOS ESTADOS UNIDOS

El lunes se reunirá en Londres la comisión británica para ponerse de acuerdo respecto a la política que habrán de seguir en Washington en relación con el pago de la deuda

LONDRES, febrero 10 (AP.) — Solamente un rápido cambio en el programa de la Gran Bretaña acerca de las deudas de la guerra impedirá a Sir Ronald Lindsay, embajador inglés en los Estados Unidos, que salga para América el martes, dirigiéndose inmediatamente a Washington para reanudar las negociaciones con el presidente electo Roosevelt.

Sir Ronald llegará probablemente a Washington un día antes de que míster Roosevelt se encuentre de regreso de su excursión por el Sur.

El primer ministro MacDonald y otros miembros del Gabinete se reunirán el lunes por la mañana en Downing Street con el embajador Sir Ronald para la aprobación final de la política que la Comisión del Gabinete someterá al pleno del ministerio y confiará al embajador.

Nada se sabe oficialmente acerca de las conclusiones acordadas después de las cinco largas sesiones de esta semana.

Se tiene entendido que en las conversaciones de Washington se tratará de todos los problemas económicos financieros y políticos; pero hasta ahora no se sabe que los ministros hayan decidido alterar los tres puntos principales que han fijado como condición de las conversaciones y son:

Primero: Cualquier arreglo debe ser final.

Segundo: No se tomarán decisiones que pudieran perjudicar los acuerdos que más tarde se adoptarán en la conferencia económica internacional.

Tercero: El arreglo de las reparaciones de Lausana debe respetarse.

Al mismo tiempo se dice en los centros políticos de ésta que Sir Ronald ha dado a conocer al Gobierno inglés de una manera clara y terminante lo que puede esperarse de Washington, y que el viaje repentino y breve que ha hecho a Londres contribuirá materialmente al éxito de la conferencia de Washington.

No se espera ningún anuncio oficial acerca de la política británica. El personal de la misión no será escogido hasta después que el embajador vea a Mr. Roosevelt; pero tres ministros—MacDonald, Walter Runciman y Neville Chamberlain—continúan siendo los más citados para el caso de que sea necesaria la presencia de miembros del Gobierno en las negociaciones. En el caso de que baste un solo ministro se da por seguro que irá a Washington MacDonald.

Los fabricantes de aviones son opuestos al embargo de los armamentos

RUSIA SE ESTA CONVIRTIENDO EN UN COMPETIDOR MUY FUERTE DE LOS FABRICANTES DE EE.UU.

«La simple amenaza de que se declararía un embargo de los armamentos—dice un fabricante—causaría enormes pérdidas a la industria, pues el extranjero compraría en otros países»

WASHINGTON, febrero 10 (AP.) —Los representantes de la Cámara de Comercio Aeronáutica Nacional, que comparecieron hoy ante el Comité de Relaciones Exteriores de la Cámara, declararon que el plan del presidente Hoover para declarar un embargo de las armas y municiones exportadas a naciones amenazadas por algún conflicto, no era justo para los fabricantes de aeroplanos americanos.

En la semana entrante prestarán declaración ante el referido Comité, Thomas A. Morgan, presidente de la Cámara de Comercio y un grupo de representantes de los fabricantes de aeroplanos del Estado de Connecticut.

W. A. Mara, vicepresidente de la Stinson Aircraft Corporation, de Detroit, contestando a las declaraciones hechas por varios miembros del Comité, quienes aseguraron que el embargo no afectaba a los aviones comerciales, dijo que su compañía había recibido órdenes de no vender aeroplanos a México y al Brasil durante las revoluciones en esos países, porque la secretaría de Estado temía que fueran convertidos en aviones militares.

Guy Vaughn, presidente de la Wright Aeronautical Corporation, aseguró que la simple amenaza de que se declararía un embargo de armamentos, causaría grandes pérdidas a los fabricantes de aeroplanos. Las naciones extranjeras, según Vaughn, preferían comprar sus aviones en compañías que les pudieran asegurar un servicio completo de piezas de repuesto en cualquier momento, especialmente en casos de emergencia. Esto ocasionaría una pérdida de varios millones de dólares para las compañías americanas. «Rusia—dijo Vaughn— se está convirtiendo en uno de los más fuertes competidores de los fabricantes americanos. Soy partidario del embargo, siempre que éste fuera de carácter internacional, y que todas las naciones del mundo siguieran el ejemplo de los Estados Unidos».

El secretario de Marina de Estados Unidos, Adams, es opuesto a que en la armada americana se hagan economías

«La rebaja—dice—perjudicaría a las defensas nacionales y colocaría a Estados Unidos en un pie de inferioridad con relación a Inglaterra y Japón, en cuanto a buques de combate

WASHINGTON, febrero 10. (AP). El secretario de Marina, Mr. Adams, se opone a que se hagan economías en la Armada americana, diciendo que ello «perjudicaría a las defensas nacionales» y colocaría a los Estados Unidos por debajo de la Gran Bretaña y el Japón en cuanto a número de buques de combate.

En una carta dirigida al senador republicano Bingham, dice el secretario de Marina que si se cerraran algunos arsenales de la costa Este, la construcción de buques descendería y el número de obreros sin trabajo aumentaría con 14.650 marineros, soldados de infantería y paisanos.

Dice Adams que si se eliminan del servicio activo treinta y tres buques de combate, quedaría un número que sería el 66 por ciento de los barcos de guerra ingleses y el 56 por ciento de los japoneses en servicio.

Poco antes de que se publicara la carta, el almirante William V. Pratt, jefe de las operaciones navales, anunció que la flota del Atlántico probablemente quedará en la costa del Pacífico hasta el primero de julio de 1934, «en interés de la economía».

Pratt calcula que el costo de retorno de la flota a la costa del Atlántico subiría a unos $400,000 más de lo que ha de gastar en el Pacífico, donde se halla desde el pasado marzo. Agregó que el estado en que se encuentra el presupuesto no aconseja que se haga tal gesto.

Los funcionarios de la Armada han seguido con gran atención los acontecimientos en el Extremo Oriente, pero el almirante Pratt dijo a los periodistas que la situación chinojaponesa nada tiene que ver con la decisión.

Comentando la reciente decisión del Senado, que aprobó una proposición del senador Bratton, pidiendo a los jefes de los Departamentos que redujeran los gastos en un cinco por ciento el año próximo.

Pratt dijo que «eso afectaría a los buques de guerra sin duda» y que «nada que cree obstáculos al mantenimiento de la Marina de guerra en su actual condición, es más peligroso».

Además de los buques que habrían de quedar eliminados con la rebaja, según el secretario Adams, el Departamento tendría que prescindir del dirigible «Akron», lo que dejaría a los Estados Unidos con sólo una nave rígida, el «Macon», que se botará el mes próximo.

ENTRE HABANA Y VERACRUZ CORRIO UN TEMPORAL EL YATE DE MR. KETTERING

VERACRUZ, febrero 10. (A. P.)— Un grupo de hombres de negocios, al frente del cual se halla C. F. Kettering, presidente de la General Motor, llegó hoy en el yate «Olive K», propiedad de éste, procedente de Miami, vía Habana.

En el trayecto de la Habana a Veracruz, el yate fué atacado por un fuerte huracán por espacio de veintidós horas.

Los excursionistas saldrán mañana para Ciudad México, donde permanecerán tres días o más.

LA RESOLUCION BLAINE CONTRA LA ENMIENDA PROHIBICIONISTA CAUSARA LARGA CONTROVERSIA

Se pretende que la decisión de este importante asunto se efectúe por medio de convenciones de los Estados, y no por las Legislaturas, con el objeto de que el pueblo dé su opinión

WASHINGTON, febrero 10. (AP)— Se espera un gran debate en el Senado con motivo de la resolución Blaine contra la Enmienda Constitucional prohibicionista así como con motivo de las proposiciones para reducir los créditos para la aplicación de las leyes contra la prohibición y mermar las actividades de los agentes secos.

La resolución Blaine se discutirá inmediatamente después que se apruebe el presupuesto del departamento de la Guerra. La actividad de los senadores secos y la promesa que han hecho de intentar por todos los medios que se modifique la resolución hacen inevitable una enconada controversia.

Los presupuestos de los departamentos de Estado, Justicia, Comercio y Trabajo han llegado ya al Senado con los correspondientes dictámenes de la Comisión.

Una moción del senador demócrata Copeland para que se redujera a $5.000.000 los créditos para la aplicación de las leyes prohibicionistas fué rechazada por la mayoría de la Comisión, pero tanto Copeland como el senador Tydings han anunciado que en el hemicicio insistirán en la rebaja.

Los fondos destinados a ese objeto eran en presupuesto $10.250.000 que han sido reducidos a $8.440.000.

El interés que siempre ha tenido la resolución Blaine contra la Enmienda XVIII ha aumentado con motivo de la publicación de una carta del magistrado federal William Clark, de New Jersey, contestando a los deseos del senador Barbour de que le diera a conocer su opinión acerca del método de convención para ratificar la enmienda.

Clark que en 1930 sostuvo la inconstitucionalidad de la Enmienda XVIII, basándose en que debío someterse a convenciones de los Estados y no a las legislaturas.

«Me aventuro a profetizar—dice—que si ahora no se adopta el método de las convenciones, el pueblo se verá privado para siempre de la oportunidad de emitir su opinion acerca de las enmiendas constitucionales, que es uno de los medios que le ofreció la sabiduría de sus antepasados».

UN FUNCIONARIO DEL GOBIERNO IRLANDES VA A NUEVA YORK

DUBLIN, febrero 10. (A. P.) — El senador Joseph Connolly, Ministro de Tierras y Pesquerías, salió hoy de Southampton rumbo a Nueva York, donde va comisionado por el gobierno irlandés para comenzar las gestiones para pagar a los suscritores americanos el balance del segundo empréstito del Dail Eireann.

MANUEL QUEZON PIDE QUE LO ACOMPAÑE UNA MISION EN SU VIAJE A WASHINGTON

MANILA, febrero 10. (A. P.) — Manuel Quezón, hablando hoy ante la convención anual de los gobernadores de las 48 provincias, propuso que una delegación, compuesta por elementos ajenos a la política, lo acompañase a Washington, con el fin de llegar a una decisión sobre la ley de independencia filipina. El presidente del senado filipino aseguró que proponía este plan para evitar que se le acusase de obrar por razones políticas.

Quezón embarcará hacia los Estados Unidos el día 25 de febrero.

EL LUNES SE TRATARA EN GINEBRA SOBRE EL DESARME Y SEGURIDAD

GINEBRA, febrero 10. (A. P.)— Se ha decidido que la conferencia general del desarme, que se celebrará el lunes, decidirá sobre las fechas en que se han de continuar las discusiones sobre el desarme y la seguridad.

La opinión general es que se nombrará una comisión política para hacerse cargo del asunto de la seguridad, y que la conferencia general se encargará de la limitación de armamentos.

EL GOBIERNO AMERICANO TOMA A SU CARGO LA INVESTIGACION DE LAS AMENAZAS A LINDBERGH

Mañana se efectuará el juicio contra los dos supuestos autores de las amenazas y exigencias de dinero y la esposa de uno de ellos. Se cree son ajenos al primer secuestro

ROANOKE, Va., febrero 10.—(AP) Dos hombres y una mujer que fueron arrestados ayer en relación con un complot para secuestrar al pequeño hijo del coronel Lindbergh, fueron puestos hoy a la disposicion de las autoridades federales, mientras comenzaba una intensa investigación de los hechos.

La policía está siguiendo varias pistas nuevas en sus esfuerzos para reunir evidencia contra los acusados, mientras que John M. Keith, agente especial del Departamento de Investigaciones Federales de Washington, recibió órdenes de trasladarse a Roanoke para hacerse cargo del caso.

No se han dado a la publicidad todos los detalles del caso, pero se sabe que varios expertos en caligrafía están estudiando las notas enviadas al coronel Lindbergh, amenazandolo con secuestrar su segundo hijo, si no pagaba la suma de $50.000 en billetes de banco. También se está estudiando la escritura en las notas cambiadas con la policía.

Joe Bryant y Norman Harvey los dos jóvenes detenidos, se entregaron a las autoridades federales con toda tranquilidad, pero Mrs. Harvey, esposa de este último, se desmayó cuando se le dijo que también estaba acusada como cómplice.

La fianza para los dos hombres fué fijada en $12.500 cada uno, mientras que a la mujer se le exigió $5.000. El juicio se ha fijado para el lunes a las diez de la mañana.

Las autoridades de Roanoke, obrando en unión de las del estado de New Jersey, han asegurado que los acusados no tuvieron nada que ver con el primer secuestro.

Saturno democrático

Por GASTON MORA

EN uno de sus magníficos discursos hubo de exclamar el gran orador de la **Gironda**, el inmortal **Vergniaud «La democracia francesa, como Saturno, devora a sus propios hijos»** Y algún tiempo después, cuando la guillotina había decapitado al insigne tribuno, y ya la horrible máquina se preparaba para hacer la misma siniestra obra con el eminente periodista **Camilo Desmoulins**, dijo éste, en uno de sus retumbantes artículos **«Yo había soñado una República en la que todos fuéramos felices»** Recordamos estos trágicos incidentes leyendo, en una Revista franco-canadense, la triste **odisea** del famoso revolucionario ruso **Trotzky.** No lo ha devorado corporalmente la democracia rusa, pero lo ha devorado moralmente. En una reseña sintética, recuerda la aludida Revista los hechos culminantes de la vida del gran revolucionario. Sus largos viajes por el extranjero, dónde pasó terribles miserias. Una noche el grande hombre durmió a la intemperie, sobre un banco o **guarda-cantón.** Ha desempeñado oficios humildes en tierras a donde hubo de arrojarlo la proscripción. Algunas veces se le encerró en prisiones. Vida errante, de privaciones, de trabajos, de humillaciones, de angustias, abatido por la melancolía y la **desesperanza.** Como el gran orador de la **Gironda**, de quien decía su más excelso historiador **—Lamartine—** «que **no** tenía donde reconstar la cabeza aquel hombre cuyo ademán hacía temblar un trono, y lanzaba al destierro a toda la aristocracia de su país», así **Trotzky**, que tan inmenso papel estaba destinado a desempeñar en Rusia **Vagabundeaba** por diferentes países hasta que llegaron para él los días de triunfos de gloria.

xxx

Unido íntimamente a **Lenín** el celoso de la revolución rusa— **Trotzky** contribuyó, formidablemente, a la caída del zarismo y a la exaltación de la República. Orador, escritor historiador, su palabra y su pluma lo hacen poderoso en el nuevo régimen. Entró en el gobierno, y como Comisionado del pueblo, en el departamento de la Guerra, organizó, con genio igual al de **Carnot el Ejército Rojo.** Supo **«entrenarlo»** y **armarlo a la perfección.** Dotó a la Rusia republicana de fábricas de armas y municiones, de fábricas de aviones, y para la instrucción del nuevo ejército aprovechó o utilizó los servicios de técnicos militares alemanes. Durante algún tiempo fué **Trotzky** la figura más destacada del gobierno de Moscou, después de Lenín. Luchas políticas internas lo derribaron del alto puesto que ocupaba, y lo proscribieron. El **Saturno democrático no** lo mató como a **Vergniaud y a Camilo Demoulins,** pero lo arrojó de la patria que Trotzky había contribuído a redimir; de la república que él había ayudado a fundar, y lo mantiene desde hace años, en tristísimo **exilio.**

xxx

Encuentra Trotzky en el destierro, en los países extranjeros en que reside, la seguridad que no tendría en el suyo. No por eso dejará de amar menos a su tierra, que **no** es responsable normalmente de la proscripción en que se tiene a su ilustre hijo. Es natural que él sufra pensando que si el imperio lo proscribió—lo que a Trotzky parecía legítimo, porque él lo combatía con su carácter y su talento— también lo ha proscripto la República, de la que fué uno de sus constructores, y que debía ser para él más amable que el imperio. Pero, lo repetimos, la República no es la culpable de la persecución de que es objeto **Trotzky.** La culpa la tienen los odios políticos desencadenados contra tan eminente ciudadano. ¡Dichosos los países en que **no** hay proscripción para nadie! Desventurados los países en que sus hijos, como lo quería **Camilo Desmoulins, no pueden vivir** tranquilos y gozosos. Después de todo, **Trotzky, proscripto,** es más grande que **Stalin, proscriptor.**

CHINA NIEGA QUE HAYA CONCERTADO ALIANZA ALGUNA CON LOS RUSOS

SHANGHAI, febrero 10 (A.P.) — Eugene Chen, ex ministro de Estado del Gobierno nacionalista, ha negado hoy una noticia de Tokio relativa a que ha negociado una alianza defensiva entre este país y Rusia, cuando estuvo hace poco en Europa. «El ministerio de Estado japonés ve fantasmas en todas partes», dijo.

DIECISIETE AEROPLANOS DE LOS ESTADOS UNIDOS, HAN LLEGADO A BALBOA

BALBOA, Panamá, febrero 10. (A.P.) — Doce aeroplanos de persecución, tres bombardeadores y dos de observación llegaron hoy procedentes de Bronsville, Texas, al mando del comandante J. W. Jones.

La dotación de los aparatos aéreos consiste de treinta y un oficiales y soldados.

M.E.C.D. 2016