1A SECCION

El DIARIO DE LA MARINA es el periódico más antiguo de Cuba. Fué fundado en el año mil ochocientos treinta y dos.

SERVICIOS ESPECIALES DE ESPAÑA

DIARIO DE LA MARINA

SERVICIO DE «THE ASSOCIATED PRESS». Esta queda autorizada para usar nuestro servicio y noticias de información.

HILO DIRECTO CON NUEVA YORK

1A SECCION

AÑO CIENTO UNO.—NUMERO 13 ACOGIDO A LA FRANQUICIA POSTAL HABANA, VIERNES, 13 DE ENERO DE 1933.—SANTOS GUMERSINDO Y LEONCIO TIEMPO PARA HOY: BUENO EJEMPLAR: 5 CENTAVOS

EL LEVANTAMIENTO ANARQUICO-SINDICALISTA ESPAÑOL PARECE IR PERDIENDO FUERZAS

Conde de la Romera

Por Antonio ESCOBAR

DUDO mucho que haya en Cuba quienes conozcan este título; pero entre la gente vieja no faltarán quienes recuerden haber visto en la Habana al que lo llevó más tarde y que fué don Dionisio López Roberts, el Gobernador que figuró en el espantoso episodio de los Estudiantes.

Lo que Catalá ha dicho hace poco acerca de aquel crimen en uno de esos excelentes artículos históricos que publica en el DIARIO DE LA MARINA, ha traído a mi memoria el hecho de que, en los primeros años de la Restauración, fuí en Madrid redactor de un periódico, **El Diario Español**, del cual era director y co-propietario López Roberts.

Quien me consiguió aquel puesto fué el primer redactor, un joven catalán de alto monto, Luis Soler, más tarde director del famoso **Brusi**, o **Diario de Barcelona**. No sé si Soler le dijo a don Dionisio que yo era cubano; éste, en los largos meses en que nos tratamos, pareció ignorar esta circunstancia.

No era, propiamente, conde, si no **Condeso**, como llaman en Madrid al que es marido de una condesa. La de este caso era hija de un Rolando, que había sido Ministro de Hacienda, en tiempo de Isabel Segunda y en un gobierno moderado. No tenía la condesa más peculiaridad que la de ser coja.

López Roberts, que llevaba por parte de madre, apellido inglés o irlandés, era alto, delgado, con barba y cabellera de un rubio tirando a rojo; y muy corto de vista.

De su sangre británica había heredado algo de excentricidad; y esto contribuyó a que hubiera cierta cordialidad en nuestras relaciones. Véase cómo:

El primer redactor era Soler; luego venía yo; y me seguía Belloc, madrileño de origen valenciano, periodista viejo, que no "perpetraba" fondos, si no que leía y recortaba la prensa de provincias y era el confeccionador del periódico, el que disponía de una reserva de original, cuando este escaseaba y el que revisaba las pruebas que venían, ya corregidas de la imprenta.

Simpatizamos desde el primer día, porque era hombre cordial y de gracia. En un momento en que estábamos los dos solos en la redacción, le dije:

—Compañero quiero que usted me ponga en autos. ¿Qué casta de pájaro es la del Director? ¿Cómo hay que trastearlo para no quedar mal con él?

—Muy sencillo—respondió tiene el hábito, por la tarde, cuando se cierra la última edición, de sentarse en la redacción con nosotros; algunas veces, después de leer las pruebas, se va sin decir una palabra. Otras veces, habla algo para contar cosas disparatadas acerca del rey y de otros personajes políticos. No le gustaría que se le contradijese; así, pues, guarde usted silencio, por muy inverosímil que sea la mentira.

—¿Guardar silencio?—le repliqué. Nada de eso. Cada vez que nos sirva una de esas fábulas, la ampliaré con detalles de la misma calaña y veremos lo que sucede.

Exito completo. A los pocos días apliqué este plan, después de darle un codazo de aviso al buen Belloc; y los dos vimos que don Dionisio reía, con una de esas risas silenciosas, llamadas "de conejo".

De allí salió cierta cordialidad de relaciones. Al día siguiente cuando yo pasaba por delante del cuartito en que don Dionisio tenía su mesa de trabajo, me gritó con su voz áspera:

—¡Oiga usted!

Y cuando hube entrado en el cuarto, me dijo señalando la mesa:

—Ahí tiene usted tabacos habanos; coja usted los dos que más le gusten y yo me fumaré el otro.

Eran unos legítimos, soberbios Cazadores de la Vuelta Abajo, la mayor gloria de Cuba. A esta dádiva de "fuma" siguieron otras bastante frecuentes; y cuando llegó el verano, paseos por el Retiro a la caída de la tarde, en uno de los dos carruajes de que disponía el Conde y que nada le costaban.

Uno de ellos, permanente, lo tenía como Presidente de la Diputación Provincial de Madrid y el segundo, una semana cada mes y por turno como uno de los cuatro Secretarios del Senado.

Aunque el Director trabajaba en aquel cuartito, tan chico, que no cabían en él más que una mesa y dos sillas, su obra no consistía en escribir, si no en recortar periódicos. Llegaba a la redacción a las siete de la mañana, dos horas antes que los redactores y ponía los recortes dentro de cuartillas, cada una con el nombre de uno de los redactores: Soler, Escobar, Belloc.

El encargado de llevar los recortes a nuestra mesa era un aprendiz de cajista, llamado Pascual, alegre y vivaracho y que por su pequeñez había recibido el apodo de **Céntimo.**

Pero si el Conde no escribía—acaso porque no sabía—tenía el don de corregir con acierto nuestros artículos, no por lo que ponía en ellos, que de esto se abstenía, si no por lo que les quitaba; y así los hacía más legibles.

El **Diario** no tenía más que un noticiero, el joven Ayala, que iba a los Ministerios a proveerse. Y había además un sujeto, algo cómico, cuyo nombre no puedo recordar; su "comicidad" consistía en ir a la Vicaría, a recoger la lista de los matrimonios y las defunciones y además, escribir revistas de las corridas de toros.

Como la paga era bastante buena y el trabajo muy soportable, tuve unos cuantos meses buenos en el **Diario.** A este, caído el gobierno conservador de Cánovas, suprimió la subvención mensual, el gobierno liberal de Sagasta. A poco nos enteramos de que el periódico estaba en venta.

Sus dueños eran el Conde y aquel valenciano, que, como alcaide de la cárcel de la Habana, también había figurado en el horror de los Estudiantes.

Y, enterados los redactores de que no cobraríamos la paga del mes corriente, nos apresuramos a retirarnos por el foro como los actores.

Nueva York.

(POLITICA, en la Pág. DOCE)

"Amigos del Gobierno y adversarios del mismo tienen el deber de concurrir a una labor de renovación y armonía"-*Barreras*

León Trotzky se querella contra dos periódicos

Hace una reclamación a **Ahora** y **Estampa,** por publicar un artículo que él no ha escrito

MADRID, enero 12. (AP).—El ex ministro de la Guerra de Rusia y actual desterrado en Turquía, Trotzky, se ha querellado por conducto de los abogados Vicente Rodríguez Sevilla y Manuel Romero Rivera, contra la empresa que edita el periódico «Ahora» y contra la revista semanal «Estampa», a causa de que dichas publicaciones publicaron recientemente un artículo que aparece firmado por el ex jefe bolsheviki censurando la política de Stalin, el dictador de Rusia.

León Trotzky

Trotzky niega haber escrito semejante artículo.

«Ahora» es uno de los periódicos del trust del jefe del Gobierno español, señor Azaña.

EL PRESIDENTE DEL SENADO INVITA A LOS CUBANOS A BUSCAR LA CORDIALIDAD

El poeta Huidobro pide la unión de Argentina, Chile, Paraguay y Uruguay

BUENOS AIRES, enero 12. (AP). — El poeta chileno Vicente Huidobro cree que la unión de Argentina, Chile, Paraguay y Uruguay, bajo un solo gobierno, produciría una nación comparable en poder económico y cultura con cualquiera del mundo.

Pidiendo a la juventud de las cuatro naciones que presten su apoyo al plan, Huidobro dice: «Una nación como ésa en Sud América, sirviendo de contrapeso a los Estados Unidos, ayudaría a proteger el idioma y los intereses del continente hispano. Poseería riquezas minerales, agrícolas y mecánicas, bien niveladas».

Huidobro llega al extremo de nombrar una capital: Córdoba, la histórica ciudad que está a mitad de camino entre Lima y Buenos Aires.

La Reforma Constitucional como campo de mutuo entendimiento, es ofrecida por el Senado

Desde que el lunes un indeterminado número de Senadores de todos los Partidos se reunieron a puertas cerradas en el Salón de Conferencias y acordaron proceder a la mayor brevedad posible a reanudar la discusión sobre el Proyecto de Reforma Constitucional aprobado por la Cámara, así como abrir una información pública previa sobre tales reformas, los periodistas de la Alta Cámara trataron de obtener una declaración más explícita del presidente del Senado sobre la actitud que iba a asumir en este asunto el más alto Cuerpo colegislador.

El señor Barreras les ofreció entregarles por escrito su respuesta, después de consultar las manifestaciones que haría en ella, con sus compañeros de representación senatorial.

Ayer tarde, al fin, el Presidente del Senado dió la siguiente respuesta firmada:

«Interrogado por los periodistas que tienen a su cargo la información del Senado, gustosamente consigno mi opinión personal respecto a los propósitos que, a mi juicio, han inspirado a los señores Senadores al plantear de nuevo el problema de la reforma constitucional.

Se ha querido exteriorizar que se está dispuesto a buscar todas las fórmulas honestas y de recíproco respeto que aconseje un sano patriotismo y que fueren necesarias para restablecer la normalidad de relaciones que demanda la familia cubana y con ello la paz material y moral en Cuba.

Se ha querido que en estos días de grandes ofuscaciones y de exagerados apasionamientos no se estime remisos a los Senadores para ofrecer los esfuerzos necesarios concurrentes a una solución de cordialidad cubana.

Cualquiera que sea el éxito de nuestra iniciativa siempre habrá de quedar en pie ante la Historia la conducta noble y elevada de los congresistas que convocan a sus compatriotas a participar en una obra común de patriotismo, sin tomar en cuenta las diferencias políticas del momento, con el propósito de discutir y resolver, en un plano elevado las mejores fórmulas para solucionar el enconado pleito que distancia a la sociedad cubana.

Estamos seguros de que el espíritu de transigencia y de respeto que nos mueve, merece la entusiasta aprobación del Honorable Presidente de la República, deseoso, como nosotros, de encontrar un terreno común de amor entre todos los cubanos.

Hemos hecho ese llamamiento con profundo sentido de nuestras responsabilidad histórica, para satisfacción de nuestra propia conciencia patriótica y abrigando la esperanza de que no caiga en el vacío. Amigos del Gobierno y adversarios del mismo tienen el deber de concurrir a una labor de renovación y de armonía. Para los unos es obra sabia buscar el sosiego público en la concordia ciudadana, para los otros no debe haber lucha por mero espíritu combativo sino para fines constructivos.

Todos los cubanos deben aspirar a tener un lugar común sobre el cual entenderse. El Senado oyendo los clamores de la opinión pública y la voz del Ejecutivo Nacional, ofrece la Reforma Constitucional como campo de mutuo entendimiento.

Alberto Barreras».

El Embajador Guggenheim volvió anoche precipitadamente de la cacería iniciada un día antes

Al tren especial se le concedió vía libre, rindiendo el viaje en cinco horas. Regresaron con el Embajador, los cuatro señores que habían ido en la excursión cinegética

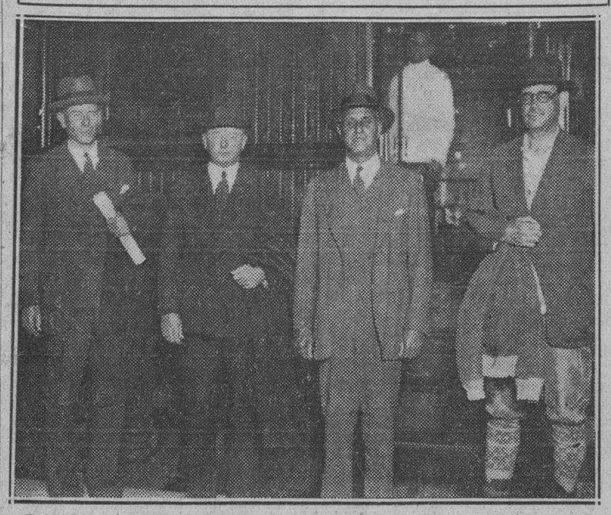

Poco después de media noche, al descender del tren especial en que regresara hoy Mr. Guggenheim con sus invitados, fué tomada la presente foto que, siendo distinta, tan parecida es, naturalmente, a la obtenida la noche del miércoles en la Terminal, cuando los distinguidos viajeros emprendían su viaje cinegético que tan breve resultó.

Mr. Harry F. Guggenheim, Embajador de los Estados Unidos, que como informara ayer el DIARIO DE LA MARINA, salió alrededor de las once de la noche anterior rumbo a Hatuey, Santa Clara, con objeto de entregarse a una larga excursión cinegética—larga a juzgar por los preparativos, ya que en un vagón del Expreso Limitado fueron embarcados tres lechones, veintisiete pollos y setecientas libras de hielo—regresó anoche, en un tren especial, al que le fué concedida vía libre.

Acompañaban a Mr. Guggenheim sus invitados, el representante Mr. William Robertson; Mr. Henry Bird, ex Gobernador de Virginia; el teniente J. J. Hair, y los señores Pedro Rodríguez y Miguel Rivas.

El tren que condujo a los distinguidos viajeros—compuesto de la locomotora número 77, un coche-salón y el especial «Yosemite»—salió de Hatuey a las 7.30 de la noche, rindiendo viaje en la Terminal a las 12 y media.

A su llegada, el Embajador posó para nuestro fotógrafo.

Nuestro repórter inquirió:

—¿Qué tal de cacería, señor Embajador?

Mr. Guggenheim, sonriendo, se limitó a contestar:

—Muy divertida...

Segundos después, en su automóvil oficial, abandonaba el andén.

2 PERSONAS LESIONADAS EN CHOQUE

El chofer del ómnibus quedó detenido como responsable del hecho, ocurrido en el Malecón

Frente al Parque Maceo tuvo lugar anoche un violento choque entre el auto que conducía Juan Montes y en cuyo vehículo viajaba como pasajero el señor Federico Argos, vecinos de Almendares 16, y el ómnibus 24, de la empresa «Cuba», que dirigía Joaquín González Grabado. En el accidente, Montes recibió lesiones de carácter menos grave y graves Argos, de las que fueron asistidos en el Hospital Municipal. La policía procedió al arresto del chofer González, por aparecer responsable, por su imprudencia, del accidente.

(TELEGRAMAS, en la Pág. 9)

PERSISTEN, NO OBSTANTE, GRAVES DESORDENES EN LA PROVINCIA DE CADIZ

Una casa, ocupada por extremistas, fué destruída con bombas por la Guardia Civil. Nadie puede andar después de las once de la noche por las calles de Cádiz. Una bomba en Barcelona

MADRID, enero 12. (AP).—El levantamiento sindicalista y comunista parece ir perdiendo fuerzas, por lo menos en las poblaciones en donde comenzó el domingo último, siendo posible que se trate más bien que de una revolución para derrocar al gobierno de Azaña, de un recuento de fuerzas por parte de los jefes del movimiento, para ulteriores complots.

Calcúlase que el número de muertos hasta ahora son setenta, de ellos 48 extremistas, 18 Guardias Civiles y de Asalto y cuatro transeuntes.

Los desórdenes continuaron hoy en Casas Viejas (Cádiz) y una casa, donde se habían refugiado los extremistas, fué destruida por la Guardia Civil, empleando granadas, después de haberla acribillado con las ametralladoras.

En Medina Sidonia, provincia de Cádiz, hay 400 extremistas perfectamente armados, los cuales han interrumpido las comunicaciones, por lo que apenas se tienen noticias concretas.

En los alrededores de Medina Sidonia y de Casas Viejas, se han hecho grandes concentraciones de Guardia Civil, la que se prepara para atacar a los extremistas.

Un automóvil de la Guardia Civil sostuvo un tiroteo con los rebeldes en la carretera de Cádiz a Casa Vieja, retirándose los últimos al agotárseles las municiones, quedando acribillado a balazos el automóvil de los guardias.

Resulta altamente peligroso viajar por las carreteras de Cádiz a los dos pueblos citados.

En La Línea, los comunistas destrozaron todas las vidrieras de los establecimientos e intentaron incendiar el Ayuntamiento.

Siete bombas hicieron explosión cerca de Foyos, destrozando los postes telefónicos y telegráficos, y los trenes de Aragón llegan a su destino con gran retraso.

En Vecinos, pueblo de Salamanca, existen graves temores de alteración del orden público, habiéndose pedido refuerzos para el puesto de la Guardia Civil.

Como resultado de los choques entre huelguistas y patronos, en Salamanca, hubo diecisiete heridos.

En Cádiz ha ordenado el Gobernador que los vecinos se recojan en sus casas a las once de la noche y no salgan hasta el amanecer.

Los aeroplanos vuelan sobre Madrid como medida de precaución.

En Málaga, los revoltosos lanzaron una bomba contra el Casinillo, causando daños al edificio.

Una bomba fué encontrada en la catedral de Barcelona, antes de que hiciera explosión.

En Buenavista, Santa Cruz de Tenerife, 300 huelguistas obligaron a la Guardia Civil, a refugiarse en el cuartel y volaron con dinamita un puente.

Helene Costello se casó en Cuba con Arturo del Barrio, en secreto

La conocida actriz de la pantalla residirá en este país hasta la primavera. Luego visitarán a Italia

Helene Costello, en su visita a la Habana, estuvo en uno de los «típicos bodegones españoles de la capital, y reunió a su alrededor a un grupo de sus admiradores. En este grabado puede verse a la «ex actriz cinematográfica» junto con varios de sus amigos y a su lado a su actual esposo Arturo del Barrio, en los preliminares de una gratísima reunión en que se libaron copas y copas de exquisitos licores.

HELENE Costello y Arturo del Barrio insisten en mantener su «secreto» desde hace seis días. La inscripción del matrimonio de ambos en el Juzgado del Distrito descorrió el velo que cubría el matrimonio de la «ex-actriz cinematográfica» con el joven del Barrio, que es miembro de preeminente familia cubana. El pasado día 6 fué la boda ante el Notario Dr. Ricardo Viurrún, celebrándose el acto en el apartamento de la madre del novio, la señora Cora del Barrio, a la que visitó Helena en diciembre. Sólo estaban presentes en la boda familiares de del Barrio y se tenía la firme intención de no dar publicidad al matrimonio, por algún tiempo.

Miembros de la familia del Barrio revelaron que el compromiso amoroso de Helena y Arturo surgió en la visita del joven a Hollywood, hace cuatro años, pero la señora Costello difiere algo en ese extremo.

«Ya éramos novios desde antes de su visita»,—dijo Helena. Y contestando a la tardanza en formalizar la unión, contestó ella con marcada intención: «Así lo exigieron las circunstancias». Sabido es que ella era casada y se divorció el pasado otoño.

Y preguntada sobre si continuará actuando en el cine, dijo: «Si lo hago, será con Arturo».

Dijo que permanecerá en Cuba, pues este país es su hogar ahora, hasta la primavera, en que partirán ambos para Italia en la que pasarán varias semanas. La novia, que como se recordará, actuó en la primera película hablada «Luces de New York», dijo tener veinticuatro años.

Y respecto a esto de la edad, dijo: «No me preocupa para nada mi edad», y se echó a reir; añadiendo: «Porque ya no pertenezco al cinematógrafo»...

Del Barrio tiene veintiseis años; se ha educado en colegios de la Habana y en el Pettie Institute de Heightstown, de New Jersey. Ha actuado algo en el cine en Cuba, y una de sus películas «Maracas y Bongó», se está exhibiendo ahora en Europa.

Respecto a sus futuros planes, dijo la señora Costello: «Esos los reservamos para nosotros dos solitos».

HOOVER DECIDIRA HOY SI APRUEBA O VETA LA LEY SOBRE LAS ISLAS FILIPINAS

La Cámara se hallaba reunida ayer esperando el Mensaje del Presidente con el veto, para desecharlo por las dos terceras partes, pero el Jefe del Ejecutivo aplazó su fallo para hoy

WASHINGTON, enero 12. (A. P.) Mientras el Congreso esperaba en vano que el Presidente enviara un mensaje anunciando el veto al proyecto de ley de la independencia para las Filipinas, el Presidente Hoover decidió esta tarde demorar su resolución hasta mañana.

En todos los centros oficiales de la capital se da por seguro que el Presidente vetará la ley que concede la independencia a las Filipinas en el plazo de diez años. La Cámara de Representantes estaba preparada para desechar el veto antes de la caída de la tarde.

El presidente Garner y el representante Snell, de Nueva York, jefe republicano de la Cámara, llegaron a un acuerdo para dejar a un lado la discusión sobre el proyecto de ley de auxilio a la agricultura, tan pronto llegase al salón de sesiones el mensaje de Hoover. Los jefes democráticos creen contar con fuerzas suficientes para desechar el veto.

El Presidente Hoover estuvo estudiando durante el día de hoy el proyecto de independencia a las Filipinas. Conferenció con el secretario Hurley, quien le recomendó en un informe que lo vetara, y con el representante demócrata Hare, autor del proyecto de la Cámara, que más tarde se fundió con el proyecto del Senado.

Aunque concediendo que habían tratado del problema del Archipiélago, ni el secretario ni Hare quisieron hacer comentarios acerca de sus entrevistas al abandonar la Casa Blanca.

Desde hace semanas se predice el veto para la citada ley. Los jefes republicanos del Capitolio hablaban de tal posibilidad aún antes de aprobarla. Esta posibilidad adquirió mayor peso ayer cuando la delegación filipina abandonó la Casa Blanca sin comentarios después de pedir al Presidente que la firmase.

SE PREPARA EL PERU PARA UNA GUERRA

Centenares de personas se han alistado en Loreto para tomar las armas. Comentarios de Prensa

LIMA, Perú, enero 12. (AP.)—El periódico «El Comercio» publica un despacho de Iquitos diciendo que reina gran entusiasmo patriótico en el departamento de Loreto, donde centenares de personas han solicitado voluntariamente su incorporación al ejército.

El periódico local «El Oriente», con el título de «Nuevo problema internacional», dice:

«La inmoral presencia de soldados extranjeros de la fortuna en los conflictos americanos crea un nuevo problema internacional que debe estudiarse por los juristas del mundo.»

DELEGADO DE PERU EN LA LIGA DE LAS NACIONES

LIMA, enero 12. (AP.)—El señor Francisco García Calderón, ministro en París, ha sido nombrado delegado en la Liga de las Naciones.

El crucero «Coronel Bolognesi» saldrá para Balboa con el fin de limpiar fondos en el dique seco.

AEROPLANOS BOLIVIANOS AMENAZAN BOMBARDEAR LA CIUDAD DE ASUNCION

ASUNCION, enero 12. (AP).—La Cancillería ha informado que varios aeroplanos bolivianos dejaron caer manifiestos sobre las trincheras paraguayas del Chaco, amenazando con bombardear esta capital a menos de que los oficiales paraguayos traten con mayor humanidad a los prisioneros.

El ministerio de Estado dice que «las informaciones acerca de maltrato a los prisioneros son completamente falsas, pero que el Estado Mayor boliviano ignora los hechos e intenta hacer pasar por represalias los intentos criminales contra la población civil.

«Estos intentos comenzaron ayer contra Concepción, que es una ciudad abierta y sin defensa. Los aeroplanos bolivianos ametrallaron la ciudad violando los tratados. El Gobierno paraguayo denuncia estos actos contra la civilización y la justicia, perpetrados por Bolivia».

Los comunistas desfilaron por Nueva York, ayer

NUEVA YORK, enero 12. (AP).—Más de cien vigilantes, llevados al lugar de los sucesos en camiones, se unieron a la policía montada y a los «radio-cars» para dispersar una muchedumbre de 1,000 comunistas que hicieron una demostración desordenada ante el edificio que ocupa la Oficina de Empleos de Emergencia.

Encabezados por Alexander Hoffman, organizador general del Concejo de Desocupados, los manifestantes desfilaron por las calles llevando estandartes con los siguientes letreros: «Efectivo y Trabajo» «No se mueran de hambre, peleen».

Hoffman protestó debido a que, en su opinión, los individuos de la raza de color no recibían la misma atención que los blancos desocupados, y que las personas que habían dejado sus nombres en la oficina de trabajo, no habían sido atendidas.

LOS CONSULES EN PARAGUAY PROTESTAN CONTRA BOLIVIA

ASUNCION, Paraguay, enero 12 AP. Se informa extraoficialmente que debido a la incursión de un aeroplano boliviano en Concepción los cónsules de la Argentina, España e Italia han elevado una protesta, en defensa de sus connacionales, por mediación del decano del cuerpo diplomático.

COLOMBIA INSISTE EN QUE EL PROBLEMA DE LETICIA ES DE CARACTER INTERIOR

No admite intervención alguna extranjera. Acusa a Perú de adoptar una actitud nebulosa

WASHINTON, enero 12. (AP.) Reiterando su afirmación de que el incidente de Leticia no admite la intervención extranjera, Colombia ha entregado a la Comisión permanente panamericana un memorandum contestando al memorandum peruano del doctor Víctor Maurtua en el cual se dice:

«Si Leticia es Colombia, como reconoce el Perú; si Perú ha sido ajeno al movimiento rebelde, como ha declarado oficialmente, como apoya la discrepancia que significa el procedimiento de conciliación?»

Acusando al Perú de haber recurrido a una actitud «nebulosa y equívoca» hacia la cuestión de la frontera, el memorandum colombiano contesta a los puntos del doctor Maurtua.

La negativa de Colombia a someterse a esfuerzos exteriores de conciliación se basa en la inaplicabilidad de los tratados de Gondra y del Pacto de Washington de 1929 al asunto de Leticia que es un incidente interno y no internacional. Solamente el retorno del status político del territorio, dice, puede permitir una reapertura del tratado.

La actitud de Colombia hacia la conciliación y la manera de traerla no permiten la interposición de ninguna agencia exterior en los asuntos internos del país.

«La frontera no es una línea muerta» dice el memorandum, agregando que la inteligencia internacional se extiende fuera de las fronteras y pue de evitar que se recurra a las armas cuando hay diferencias de criterio.

DIMITIO EL GOBIERNO DE MANIU, EN RUMANIA

BUCAREST, enero 12. (AP) El Gobierno del primer ministro Maniu presentó esta tarde la renuncia, lo que se esperaba ha días.

El Rey Carol aceptó la dimisión del gabinete y comenzó las consultas con los jefes de los partidos, para formar un nuevo Gobierno.

La acuñación de plata produciría mayor inflación

Los ingresos del Estado se reducirían a su mínima expresión por tal motivo

El brillante y sensato artículo publicado por el señor Raul Godoy ayer, con el título «El enfermo no es la moneda sino el erario público», ha sido muy elogiado y comentado en los círculos bancarios y financieros, y «ca va sans dire», entre los dependientes del Estado, que ya han dado su opinión, que coincide con la del señor Godoy, en relación con el proyecto del doctor Alberni, de acuñación de 25,000,000 de pesos en plata.

Recogimos ayer varias impresiones entre distintas personalidades, de las que consideramos más capacitadas en asuntos financieros y monetarios.

Resumimos a continuación la autorizada opinión de un modesto estudioso, que, precisamente por su modestia excesiva, desea que no figure al pie de estas líneas su apreciable firma.

Nuestro entrevistado nos dice lo siguiente:

«El señor Godoy ha escrito un artículo, no solo muy bien argumentado, sino también oportuno en estos momentos en que parece que todo el mundo ha perdido la cabeza, pues llama la atención sobre algunas verdades económicas que parece que muchos de nuestros legisladores ignoran o han olvidado.

«Dice con razón el autor del escrito, que el problema de nuestro país no consiste en la falta de numerario, sino en la falta de riqueza. Yo agregaría, que el problema nuestro es un problema de falta de circulación, debido a la depresión de todas las actividades industriales y mercantiles, a la falta de iniciativa y de inversiones, a la desocupación y al actual nulo poder de adquisición del país, agravado todo esto por el hecho de que, a pesar de la situación interna y de nuestra balanza de pagos enormemente desfavorable, se siguen pagando religiosamente las deudas exteriores.

Dice con razón el señor Godoy, que los déficit presupuestales no se cubren envileciendo la moneda por medio de la inflación, acuñando una moneda cuyo valor intrínseco es de solo 23 centavos. Demuestra que habiendo inflación por emisiones de monedas que sean de oro, vendrá el envilecimiento de la moneda de metal inferior y, por consiguiente, el alza de los precios, y recuerda que por la ley de Gresham, poniendo en circulación las nuevas monedas de plata, se esconderá el oro.

«El valor del peso de plata se regirá por la cotización de dicho metal en los mercados de Londres y New York.

«En estas condiciones, el peligro señalado por el señor Godoy, sería mucho más grave de lo que pueda parecer a primera vista. Las importaciones se deben pagar en oro o billetes americanos. Las deudas exteriores debemos pagarlas en la misma moneda.

«Las importaciones, aunque reducidas a la mínima expresión, son las imprescindibles, y las deudas exteriores estamos pagándolas religiosamente. Los sacrificios que habría de realizar Cuba para hacer sus pagos al extranjero serían incalculables y una depreciación de nuestra moneda la haría bajar a los niveles del precio del metal en barras en los mercados mundiales de la plata.

«Como complemento a los argumentos del señor Godoy, agregaría yo que el déficit del presupuesto sería una ilusión, pues todos los ingresos del Estado se reducirían a la mínima expresión, en proporción, mucho mayor, que la diferencia entre el costo total de la acuñación de 25,000,000 de pesos y el valor nominal de dicha cantidad, y el país se arruinaría del todo.

«Recuerdo, además, que cuando no existían aun los modernos economistas ni habían nacido aun los tecnócratas para descubrir lo que los primeros hombres ya sabían, que la riqueza está mal repartida, y a buscar en la energía la medida del progreso, se escribían ya textos en latín sobre el problema monetario, en que se discutía si los príncipes tenían el derecho de emitir moneda en un metal depreciado, dándole un valor arbitrario y si esa operación convenía a los súbditos».

EL ESTADO DE DON JUAN G. GOMEZ

A la hora del cierre, 2 y 30 a. m., nos informan continúa siendo delicado el estado de salud del ilustre hombre público Don Juan Gualberto Gómez.

UN CORTO CIRCUITO DIO ORIGEN A UN INCENDIO

Un corto circuito originó anoche la destrucción por completo de dos habitaciones de la casa situada en el Reparto Alday, en Arroyo Naranjo, residencia de Eulogio González, quien estimó las pérdidas en la suma de 70 pesos.

Acudió el material de incendio del cuartel de Jesús del Monte, pudiendo solamente funcionar los extinguidores, debido a la falta de agua en aquellos lugares.

La policía actuó en el hecho, dando cuenta de lo ocurrido a la autoridad judicial correspondiente.

LA COMISION DE ACTAS DE LA CAMARA NO SE REUNIO

Estaba citada para ayer tarde en la Cámara la Comisión de Actas de este organismo a fin de conocer y dictaminar la suplencia del representante fallecido doctor Miguel Angel Aguiar.

Aspira a la sustitución el señor Eugenio Leopoldo Azpiazo.

La Comisión no se reunió por falta de «quorum». Se espera que el doctor Jorge García Montes, que la preside, cite para ello nuevamente.

M.E.C.D. 2016

Se convocará a una asamblea nacional de empleados del Estado para tratar de la forma de pago

LA DEUDA INTERIOR DEL ESTADO ASCENDERA A 40 MILLONES EN 30 DE JUNIO

En opinión del Secretario de Hacienda, el Jefe de la Nación está dispuesto a firmar el decreto de emisión de certificados de adeudos, cuando se estime oportuno. Un proyecto de acuñación

El tema obligado en los días de la presente semana en la Secretaría de Hacienda, ha sido el referente a la conveniencia o no de entregar a los acreedores del Estado cubano, empleados públicos preferentemente, certificados de adeudo en pago de las mensualidades que se les deben del haber que devengan.

Numerosas visitas recibió el Secretario del Departamento doctor Octavio Averhoff. Muchos de los visitantes fueron congresistas. Puede afirmarse que la mayoría de las conversaciones sostenidas, giraron alrededor del proyecto de emisión de tales certificados.

Los rumores afirman que entre los Senadores y Representantes el propósito no está patrocinado todavía por todos los congresistas.

En cambio, el Secretario de Hacienda manifestó ayer que el Presidente de la República veía con agrado el proyecto de emisión de certificados y que, de acordarse definitivamente entregarlos, redactaría el decreto autorizando a la Secretaría de Hacienda para emitirlos, de conformidad con los documentos acreditativos del monto tante de la deuda hasta el día último del mes de junio venidero, fecha en que termina el ejercicio económico actual.

Dijo también el doctor Averhoff, que esos bonos o certificados no tendrían valor liberativo, pero en cambio gozarían de buena cotización.

El doctor Manuel Castellanos Mena, Representante a la Cámara, autor del proyecto de emisión de certificados por los sueldos que se deben a los empleados públicos, al visitar ayer la Secretaría de Hacienda, se mostró esperanzado en que cuanto antes sea realidad el mismo, para beneficio de los servidores del Estado, para la economía nacional en general y para el gobierno mismo.

MONEDA PLATA

El otro proyecto que se estudia, pero que hasta el presente tiene menos posibilidad, es el referente a la emisión por el Gobierno de moneda nacional plata, en cantidad suficiente para pagar las deudas interiores.

CUARENTA MILLONES DE PESOS

Según los cálculos que se hacen por expertos en materia presupuestal, funcionarios de la Secretaría de Hacienda, al terminar el presente año económico, en 30 de junio próximo, las deudas interiores ascenderán a 40 millones de pesos, divididas en esta forma: empleados públicos, 14 millones; pensiones a veteranos de la Independencia 9 millones y contratistas de todas clases, 17 millones.

La tecnocracia y la Economía clásica

Por SALVADOR MASSIP

EN muchos puntos la «tecnocracia» se pronuncia contra las doctrinas clásicas de la Economía. Una y otra difieren grandemente en cuanto al criterio que sustentan sobre las deudas que se han acumulado sobre la industria. Son tantas y de tal magnitud que habrán de hundir con su peso al capitalismo. Según los «tecnócratas», los economistas clásicos son médicos que no comprenden la patología de las deudas. La nueva Economía tiene que tratar las deudas desde un nuevo punto de vista Ha de medir las cantidades físicas comprendidas en la estructura económica por medio de la energía empleada para producir las cosas consumibles.

Otro punto en que disienten «tecnócratas» y economistas clásicos es en la consideración que prestan al «adelanto de las artes industriales». Según los «tecnócratas», este adelanto o progreso es un factor social de primer orden que los economistas clásicos no han sabido estimar.

Para los «tecnócratas», la actual organización industrial y económica se caracteriza por un inmenso desperdicio de energía. El volumen de producción sería muchas veces mayor que el actual si las industrias productivas se organizaran inteligentemente en un todo sistemático poniéndose bajo la dirección de técnicos cuyo objetivo fuera la producción máxima de cosas y servicios, en vez de ponerse bajo la dirección de hombres de negocios ignorantes que tienen como objetivo principal el mayor lucro. Con esa nueva dirección y organización, cada individuo podría obtener una ganancia equivalente a $20,000 al año, con sólo «tres horas diarias» de trabajo, o sea «dieciseis horas» a la semana.

El ingeniero Basett Jones, eminente colaborador de Howart Scott, que ha estudiado ese punto, dice: «La máquina es un agente de liberación. Cada uno de los 35.000,000 de trabajadores de toda clase que hay en los Estados Unidos emplea 3,000 enérgicos esclavos en forma de 300 caballos de fuerza, equivalentes cada uno de ellos al trabajo que realizan diez esclavos humanos. En conjunto, la máquina sólo exige dos días de trabajo a la semana, de ocho horas, o sean dieciseis horas».

Ya Veblen en su libro «Los ingenieros y el sistema del precio», publicado hace años, había previsto el censo de la energía de la América del Norte que ahora están llevando a cabo Howard Scott y sus colaboradores en la Universidad de Columbia. «Todo plan de acción que se prepare—decía Veblen—necesariamente deberá estar precedido de madura deliberación entre los técnicos competentes para dirigir la empresa. Deben prepararse tablas de organización práctica, que comprendan la industria del país con detalles como los recursos de energía, los «materiales y la potencia humana».

Veblen exponía la conveniencia de preparar las «tablas de organización práctica» necesarias para la propaganda. «La investigación que indico —decía—será muy útil para la publicidad. Mostrará, de modo concreto y convincente, cuáles son los defectos inherentes al actual dominio de la industria por los negocios; por qué esos defectos son inseparables de un dominio de los negocios en las actuales circunstancias; y qué es lo que razonablemente se puede esperar de una dirección industrial que no toma en cuenta la propiedad absentista».

Pero por muchos que fueran los aportes de Veblen a la doctrina tecnocrática, no pasan de ser los de un precursor genial. El nervio de la nueva doctrina filosófico-económica que ha de salvar al mundo del caos lo constituye la «teoría de los determinantes de energía», formulada por Howard Scott.

La personalidad de Scott no puede ser más vigorosa. Los alumnos de la Universidad de Columbia, que muchas veces lo rodean a la salida del edificio de Ingeniería y que sostienen con él animadas conferencias junto al hermoso bronce de «Le marteleur», lo llaman el «doctor Scott»; pero Scott no es Doctor, ni Maestro, ni siquiera Bachiller. El profesor Rautenstrauch, del Departamento de Ingeniería de Columbia, ha declarado que Scott no posee el diploma de Ingeniero. Tampoco es graduado de la Technische Hochschule de Charlottenburgo (junto a Berlín), como se ha dicho. Scott no ha recibido ningún grado académico; pero eso no obsta para que haya adquirido una preparación técnica de primer orden. Es un ingeniero que se ha formado por sí solo, fuera de las aulas, prestando servicios en grandes empresas y en grandes plantas. Pero es más que todo eso; es un hombre genial, que en un momento de angustia de la humanidad se presenta con una solución científica para los graves problemas que sobre ella pesan y que tan duramente la abaten.

ASALTO EFECTUADO EN EL CAFE «LOS CASTELLANOS»

A la policía denunció Donatilo Corona, vecino de Santa Irene 139, que en ocasión de encontrarse en el interior del café «Los Castellanos», fué asaltado por un individuo al que conoce por «Yoyo», cuyo sujeto, amenazándolo con un cuchillo, logró despojarlo de la suma de un peso veinte centavos, dándose acto seguido a la fuga.

Señalado para hoy otro juicio contra Acosta

El conserje del Ayuntamiento de Marianao que fué acusado con él ha sido ya absuelto

Conocerá hoy la Sala Primera de lo Criminal de la Audiencia en juicio oral y público del juicio oral de la causa que se sigue al ex alcalde de Marianao, general Baldomero Acosta, por el delito de cohecho.

Según la representación del Ministerio Fiscal, el general Acosta, puesto de acuerdo con Carlos González Echevarría, que tenía una concesión para explotar la empresa de ómnibus de Marianao y el que se valía de un «testaferro», Manuel Hilario Valdés, empleado a sus órdenes, con el fin de favorecer a González Echevarría, en 22 de marzo de 1930, fecha en que desempeñaba el cargo de alcalde de Marianao, dictó un decreto limitando la salida de los ómnibus de la empresa Cuba, que hacía también el servicio en dicho término, a fin de favorecer los intereses de González Echevarría, recibiendo en pago de ello del repetido González un automóvil nuevo tasado en $2,522, marca Buick, a cambio del suyo antiguo que sólo valía $250.

El fiscal califica esos hechos de cohecho y pide para el general Acosta la pena de un año, ocho meses, veintiún días de prisión y multa de $2,522 e inhabilitación por once años y un día para ejercer el cargo de alcalde u otro análogo.

En este proceso también estaba acusado el conserje del Ayuntamiento de Marianao, Eusebio Febles, que fué absuelto oportunamente de la acusación de infidelidad en la custodia de documentos que le hizo el fiscal, consistente en haber hecho desaparecer, en 28 de agosto de 1930 el expediente de la concesión a la Empresa de Omnibus de Marianao que remitió el alcalde al Juzgado.

La defensa del general Acosta está a cargo del doctor Rafael Guas Inclán, quien interesa, como en los anteriores procesos que se han seguido a don Baldomero, su absolución.

ROBARON A UN CHINO

Denunció a la policía José Chao, vecino de Real número 45, que de la habitación que ocupa en dicha casa le habían robado ropas que aprecia en la suma de 42 pesos. No tiene sospechas.

PROCESADO POR DISPARO Y LESIONES

El juez de instrucción de la sección quinta, dictó auto de procesamiento contra Pedro Forteza, acusado de haberle hecho un disparo a su novia, ocasionándole una herida en la mano izquierda. Se le señaló fianza de quinientos pesos para que pueda gozar de libertad provisional. La causa fué radicada por disparo de arma de fuego contra determinada persona y lesiones.

UNOS AMERICANOS DESEAN REALIZAR OBRAS EN CUBA

Comisión de elementos financieros conferenciando con el Secretario de Obras Públicas en su despacho. En la foto aparecen el Secretario, ingeniero Onetti, rodeado por el ingeniero americano L. G. House, capitán William Mc Bend, Charles E. Watson y D. P. Mayberg, doctor J. L. Abales y el señor Oscar Cartaya.

Una comisión representativa de elementos financieros americanos, integrada por el ingeniero L. G. House; capitán William Mc. Bond; Charles E. Wason y D. P. Mayberry; acompañados del doctor J. L. Abalos y el señor Oscar E. Cartaya, este último de la fábrica de cemento «El Morro», estuvo a visitar ayer al secretario de Obras Públicas.

La entrevista fué extensa. En el curso de la misma expusieron dichos señores que habían venido a Cuba para estudiar el problema de la reconstrucción de Santa Cruz del Sur, habiendo recorrido aquellos lugares y otros de la República.

Sobre las obras que hay proyectadas para Santa Cruz del Sur, manifestaron que las estimaban pequeñas y que aprovechaban la oportunidad para significar al señor secretario que estaban autorizados por las compañías que representaban, para ofrecer al Gobierno de Cuba todos los servicios que en el orden constructivo deseara, sin que se gravara la situación del país.

Que deseaban reiterar esta oferta al Presidente de la República y que las entidades americanas aludidas tomaban esta actitud en obediencia a la plena convicción que abrigaban de que las relaciones económicas de Cuba con el nuevo Gobierno del presidente Roosevelt mejorarían en absoluto, abriéndose paso la confianza, la paz y el enriquecimiento general de la nación.

El ingeniero señor Onetti dió las gracias a los comisionados, ofreciéndoles llevar la buena nueva al señor Presidente de la República, corroborando a su vez los pensamientos de la Comisión.

Almanaque americano

ENERO 13 1881

Batalla de Chorrillos, entre chilenos y peruanos.

LA posesión de ricas minas de salitre y plata, y las eternas disputas por límites mal fijados, dieron por resultado que Chile sostuviera sangrienta guerra con el Perú y Bolivia.

Si Chile aparece en este conflicto con la actitud enérgica y el gesto duro del conquistador, tiene de su parte el hecho cierto de que mientras sus vecinos eran negligentes, sin la menor iniciativa, él, a fuerza de trabajo inteligente, convertía desiertos que parecían sin valor en envidiados veneros de riqueza. El Perú y Bolivia tenían mayor número de combatientes, pero Chile estaba mejor organizado, con armamento moderno; y sobre todo, poseía una admirable escuadra, que resultó ventaja decisiva en su favor al hacerlo dueño absoluto del mar.

En esta guerra murieron cubiertos de gloria, en distintos combates, el épico capitán Prat, chileno, y el no menos heroico almirante Grau, peruano. ¡Dos héroes inmortales, cuyos nombres se mencionan en América con respeto y admiración!

Pero... vamos a la batalla de Chorrillos, que es a la que tenemos que referirnos hoy. El avance arrollador de los chilenos en sucesivas victorias navales y terrestres, llevaron al invasor a las mismas puertas de Lima, capital del Perú.

A dieciseis kilómetros de la ciudad, esperaban los defensores, con doble línea de atrincheramientos. Dentro y fuera de Lima había 33,500 hombres con 100 cañones de distintos modelos y no todos buenos.

Los chilenos sumaban 23,600, con sesenta y tres cañones modernos y los soldados bien equipados. Llegaron la víspera del 13 de enero de 1881, y durante la noche se formaron en línea de batalla.

Al amanecer rompióse el fuego. Encarnizada fué la lucha, pero nada pudo contener el arrojo chileno y ya tarde la victoria era completa, rindiéndose el coronel Iglesias—el más bravo y activo de los enemigos—con cinco mil de los suyos.

Para darse cuenta de lo que fué la batalla de Chorrillos, bastará saber que sin contar los prisioneros ya dichos, las bajas chilenas sumaron cerca de **tres mil muertos y heridos**, y las de los peruanos **pasaron de cuatro mil.**

El general Baquedano mandaba como general en jefe. Y el general Linch se distinguió con brillantes cargas.

Las tropas regulares de Chile estaban formadas en su mayor parte por indios, que resultaban magníficos soldados. En las del Perú también muchos indios, y además algunos cuerpos de color.

Después de la victoria los soldados se desmoralizaron, abusando de la bebida. «Destruyeron y saquearon en gran escala, dejando asolado a Chorrillos»—dice un autor compatriota de ellos—. ¡Si los peruanos hubieran podido rehacerse, mala noche habrían tenido los vencedores!

Pocos días después hubo otra batalla importante—Miraflores—ganada también por los chilenos. Estos ocuparon a Lima y la paz tardó bastante en firmarse, mostrándose Chile sobrado exigente con los vencidos.

Antofagasta y buena porción de territorio constituyó el jugoso botín de guerra.

M. B. Maribona Viña.

No pueden reconstruír los dueños de casas en Santa Cruz, por ocupar los terrenos cientos de restos humanos

Sanidad conjura el conflicto autorizando la exhumación antes del tiempo que determinan las Ordenanzas. Calles convertidas en verdaderos cementerios. Trágico fin de un viajante comercial

Santa Cruz del Sur, la devastada ciudad sureña que destruyó el huracán que atravesó la provincia camagüeyana durante más de doce horas, del día 9 de noviembre próximo pasado, quiere resurgir nuevamente a la vida, como antes de aquel trágico mediodía. Pero Santa Cruz del Sur no se encuentra en las mismas condiciones que otros pueblos de la República, por donde los terribles meteoros, en todas las épocas, se han hecho sentir con furia. En el pequeño puerto de mar del Sur de Camagüey perecieron cerca de tres mil ciudadanos, cuyos cadáveres, por imperiosa necesidad de las circunstancias, fué necesario sepultar donde mismo fueron hallados, en medio de las calles, de los caminos, en terrenos, donde horas antes se alzaba una residencia. Otros cientos de cadáveres fueron incinerados.

Y ahora al comenzar la reconstrucción del pueblo, se presenta un grave problema sanitario, ante la premura de los dueños de terrenos de levantar de nuevo sus casas, encontrándose con el inconveniente de que en ellos se alza una cruz, una marca, demostración palpable de que allí reposan los restos de una víctima del ciclón.

El número de individuos enterrados solos es crecidísimo. En una sola calle del pueblo se ven numerosas cruces, que indican haber sido convertido el lugar en un cementerio particular.

UN HECHO PRECISO

Baldomero Fernández y Fernández, natural de España, de treinta y cinco años de edad y vecino que era de la calle Pedro Pernas número 19, en esta capital, un día antes del ciclón desembarcó en Santa Cruz del Sur, con el propósito de dedicarse a su comercio: viajante. Tres días después de la catástrofe, el cadáver del infortunado Baldomero, fué hallado por su hermano Evaristo, que fué en su busca.

Evaristo, acompañado del señor Carlos M. Quesada y Sánchez, solicitó la presencia del doctor Octavio Santana Rivero, médico cirujano, quien reconoció el cadáver y certificó presentaba los síntomas de haber sido la causa directa de la muerte una asfixia por sumersión.

Los restos de Baldomero, hallados a tres millas de distancia de la costa, fueron depositados en una fosa que su hermano Evaristo y su amigo Quesada cavaron en el mismo lugar donde lo hallaron.

TRES MESES, TRES DIAS...

Han pasado tres meses y tres días del huracán. Evaristo Fernández se ha personado en la Dirección de Sanidad rogándole al doctor Rensolí le autorice exhumar los restos de Baldomero e inhumarlos en el cementerio de Santa Cruz del Sur.

Los propietarios del terreno que ha servido de tumba al viajante español tienen necesidad de reconstruír la casa que en el mismo había. Las Ordenanzas Sanitarias, por su parte, limitan el tiempo para exhumar restos humanos. Hay que esperar dos años para llevar a cabo esa operación.

REGLAS DE CARACTER GENERAL

Las autoridades sanitarias tienen que resolver el problema que se les presenta. Y ayer mismo lo han resuelto, dictando reglas de carácter general que han sido trasmitidas, sin pérdida de tiempo, a los jefes locales de Santa Cruz del Sur y de la ciudad de Camagüey. Por dichas reglas se dispone:

«Que cuando se vaya a proceder a la exhumación de un cadáver en el territorio de la desaparecida población de Santa Cruz del Sur, si la caja en que fué enterrado está en malas condiciones, se envuelva en frazadas impregnadas en Formalina o Cloruro de Calcio y se coloque en una caja cuyas juntas estén perfectamente cogidas y, entonces, se realice el traslado y la inhumación; y que cuando el cadáver hubiere sido enterrado sin caja, en ese caso, se envuelva también en la frazada impregnada, se coloque en una caja machiembrada, y se traslade e inhume, debiendo estar presente en todos los casos el jefe local de Sanidad».

33 ALDEANOS PERECIERON CONGELADOS EN RUMANIA

BUCHAREST, enero 12. (A. P.) — Los cadáveres de treinta y tres aldeanos que perdieron el camino durante una tormenta de nieve mientras se dirigían a votar en un distrito rural de Rumania Occidental, fueron hallados por un grupo de hombres que salió en su auxilio. En algunos lugares la nieve tiene hasta veinte pies de profundidad.

DISPUSO DEL OMNIBUS

En la Policía Judicial denunció la sociedad de Vicente y Compañía, que Manuel Estévez González, vecino de la calle de Acosta, en la Víbora, trata de disponer del ómnibus que le cedieron a prueba, para embarcarse para el extranjero, perjudicándolo con ello en la suma de 1500 pesos, valor de dicho vehículo.

Trátase de evitar la conversión en Hospital de Emergencias del infantil construído en F. y 25, en el Vedado

Se mueven influencias cerca de las hijas del Presidente de la República y de la esposa del Jefe del Ejército para lograr que el Jefe del Distrito Central desista de la resolución dictada

El proyecto del Distrito Central de la Habana de convertir el Hospital Infantil de F y 25, Vedado, en Hospital de Emergencias, dedicando este último a oficinas distritales y de la Banda de Música, ha causado malestar especialmente entre la clase médica, por estimarlo un atentado contra los niños.

Tan lujoso hospital infantil, que si bien es verdad no funciona actualmente por carecerse de recursos para equiparlo convenientemente, fué muy celebrado por el profesor Schultz de la Facultad de Medicina de Chicago, quien en su viaje a Cuba, acompañado del profesor cubano Angel Arturo Aballí, dedicó frases de elogio asegurando que era uno de los primeros de su clase en el mundo.

El doctor José Prats, Inspector General de Sanidad, en su carácter de médico particular, envió ayer mismo un telegrama a la señora Ofelia Rodríguez de Herrera, cuyo nombre lleva el mencionado centro benéfico, que dice así:

«Interesado problemas infancia y conocedor esfuerzos doctor Aballí para que hospital infantil fuera bella realidad, apelo sus sentimientos generosos para que interponga todos sus recursos para que no se consume el proyecto convertir hospital de emergencias al edificio que lleva su nombre, modelo inigualable hospitales infancia. Ruégole impida ese hecho con el calor que usted presta todos sus actos. Recuérdole que de llevarse efecto proyecto difícil será contemos en futuro de hospital infancia. Respetuosamente, doctor Jose Prats».

Se espera que la señora Ofelia Rodríguez de Herrera, así como de las hijas del Presidente de la República, que conocen ya del proyecto del Distrito también, se opongan a tal medida, pues ello va en perjuicio de la niñez desvalida, pues al dedicarse el hospital a otro fin, es muy difícil que la Habana logre la construcción de otro.

Un laboratorio completo que dirigirá el doctor Julio César Portela, será adquirido próximamente por la Secretaría de Sanidad para las atenciones de la Casa de Beneficencia y Maternidad de la Habana, según nos manifestó ayer el Supervisor Militar de la misma, teniente Becerra.

Nos agregó dicho militar haber terminado la reorganización de la Banda de Música la cual viene tocando en el Frontón Jai-Alai, donde está contratada y cuyas utilidades se distribuyen en premios para los jóvenes músicos y adquisición de nuevos instrumentos.

El Secretario de Sanidad dispuso ayer que por el Jefe del Material se le remitieran al Capitán Dobal, a Camagüey, 50,000 dosis de vacuna antitífica; al Hospital Militar de Columbia, 12 ámpulas de diez mil unidades cada una de suero antidiftérico y 20 ámpulas de diez al Jefe Local de Martí, Matanzas; así como 65 ámpulas de suero antitetánico de diez mil unidades cada una y cien ámpulas de dos mil unidades cada una, a los hospitales de Camagüey y Nacional Calixto García.

LOS EMPLEADOS PUBLICOS RECHAZAN EL PLAN PARA PAGAR CON CERTIFICADOS

Quieren que se les pague con Bonos de la República, que tengan suficiente garantía y puedan ser negociados, o con moneda plata que se acuñe al efecto. Así lo acordó la asamblea celebrada

En la tarde de ayer se reunió en el salón de actos de la Secretaría de Agricultura, la Asamblea de Delegados de Empleados del Estado, para tratar sobre el proyecto que hay de pagar los atrasos a los empleados públicos con certificados.

Presidió la Asamblea el señor Pedro Ignacio Pérez, alto funcionario de la Secretaría de Comunicaciones.

Después de un amplísimo debate se acuerda:

1. Demostrar su inconformidad con el proyectado pago con certificados.

2. Dirigir una exposición al Honorable Presidente de la República y al Congreso, en tal sentido.

3. Convocar a todos los empleados, en Asamblea Magna, para darles cuenta de los anteriores acuerdos. Asímismo desean hacer público que ellos verían con gusto se les pagara con Bonos de la República que devenguen interés y tengan garantías para poderlos negociar; o en su defecto que se acuñen diez o doce millones de pesos plata, con lo que se aportaría ese numerario en el país para el mejoramiento no sólo de los empleados, sino de los comerciantes,

Se estudia una formula para la paz en el Chaco

Los miembros de la Comisión de Washington discutirán el plan chileno para terminar la guerra

WASHINGTON, enero 12. AP. Los miembros de la Comisión Neutral del Chaco estudiaron hoy individualmente la proposición chilena para el cese de las hostilidades entre Paraguay y Bolivia y el arreglo permanente de la disputa del Chaco.

Al mismo tiempo el Presidente White les dió copias de la nota argentina, asegurando su cooperación, y de la comunicación brasileña concebida en términos análogos.

Se tiene entendido que ni Brasil ni la Argentina han ofrecido sugestiones positivas como hizo Chile.

Aunque la nota chilena no se ha publicado, se tiene entendido que propone que los cuatro países vecinos se unan a los neutrales para lograr que las dos repúblicas beligerantes reanuden conversaciones para poner fin a la guerra extraoficial. También se cree que Bolivia indicó a Chile que estudiaría nuevamente con gusto los medios de llegar a un acuerdo con Paraguay y que Washington es el lugar conveniente para la continuación de las negociaciones.

No se sabe si el Paraguay ha contestado a la proposición chilena que se formuló en Suramérica y se dió más tarde a conocer a la Comisión neutral.

La importancia de la proposición chilena, a juicio de los observadores, es que da a los cuatro países vecinos un nuevo status en las negociaciones.

La proposición chilena se distingue por su sencillez, contrastando con la compleja fórmula de la comisión neutral.

Joven asaltado y robado por desconocidos

Le robaron una pluma fuente y noventa y cinco centavos que llevaba. Le causaron lesiones

En horas de la madrugada se presentó en la casa de socorro de Jesus del Monte el joven Juan Fernández Pérez, vecino de Pasaje Sur número 16, esquina a Sola, donde fué asistido de una herida incisa de carácter leve en la región antibraquial izquierda.

Informó que en ocasión de transitar por la esquina de Estrada Palma y Mayia Rodríguez, en la Víbora, con dirección a su residencia, fué asaltado por dos individuos, uno blanco y otro negro. Uno de ellos, amenazándolo con la navaja, que portaba, le ocasionó la herida que presentaba, al hacerles resistencia.

Sin poderse defender, pues en aquel momento se encontraba desarmado, los desconocidos lograron despojarlo de una pluma de fuente y de la suma de 95 centavos, hecho que realizaron cortándole el bolsillo del saco que vestía.

Acto seguido los asaltantes se dieron a la fuga. Temeroso de verse agredido nuevamente, no los persiguió, dirigiéndose al expresado centro de socorro al darse cuenta de que había sido herido.

Varios son los agentes que la policía ha comisionado para la búsqueda y captura de los malhechores, cuyas señas particulares posee, esperándose que dentro de breve sean detenidos.

Con lo actuado por la policía de la Décima Tercera estación, se dió cuenta de lo ocurrido al juez de instrucción de la Sección Quinta, autoridad que ha radicado la correspondiente causa.

CESANTIAS DE AGENTES Y NOMBRAMIENTOS HECHOS EN LA POLICIA JUDICIAL

A propuesta del Jefe de la Policía Judicial el secretario de Justicia, decretó en el día de ayer la cesantía de los agentes Pedro Mudarra, Eno Díaz y Juan Orta, nombrando en su lugar a los señores Mariano Faget Díaz, Miguel Angel Reyes y a Manuel Gómez Fernández, hijo del inspector de dicho Cuerpo, señor Manuel Gómez.

Se espera que dentro de breve habrá otro nuevo movimiento en dicho Cuerpo policíaco.

El señor Alfonso L. Fors, no pudo concurrir ayer a sus oficinas, por continuar enfermo en su residencia.

Fué condenada una entidad al pago de costas

Seis ómnibus más sacados a remate. Otras subastas. Edictos librados por los jueces, ayer

El juez de Primera Instancia del Sur—secretaría de Octavio Meunier—en los autos del juicio declarativo de menor cuantía seguido por la Compañía Litográfica de la Habana, S. A., representada por el procurador Antonio Roca, que fué dirigido por el doctor Santiago Gutiérrez de Celis, contra la sociedad mercantil Alvarez Mena y Palmieri, ha dictado sentencia declarando con lugar la demanda entablada por la mencionada Compañía Litográfica, y, en consecuencia, condena a la última de dichas entidades a que pague a la actora la suma de $603.52 y sus intereses legales, desde la interposición de la demanda; con las costas a cargo de la sociedad demandada.

DOS CASAS A SUBASTA

El juez de Primera Instancia del Oeste, en el procedimiento sumario hipotecario seguido por Santalla y Fraguela, contra Hermenegildo Cabrera y Alfonso, ha dispuesto se saquen a subasta dos casas de madera y tejas, situadas en la calle de Justicia sin número, Reparto Ojeda, barrio de Jesús del Monte, entre Herrera y Compromiso, inmuebles que fueron tasados en $7,000. El remate está señalado para el día 10 de febrero, a las nueve de la mañana.

Pruebas unidas a los autos.—El propio juez del Oeste ha librado cédula, dando cuenta de la providencia dictada en los autos del juicio declarativo de menor cuantía, en cobro de pesos, contra Vicente San Gil y señorita María Jovita Tellado Carballeira, juicio establecido por Mendoza y Compañía como «trustee» de los tenedores de las obligaciones emitidas por «Crédito Urbano, S. A.», serie D, disponiendo se unan a los autos las pruebas practicadas y se cite a los demandados, por medio de cédula que se fijará en la tablilla del expresado Juzgado del Oeste, toda vez que se ignora el domicilio y por encontrarse declarados rebeldes los ejecutados.

La citación reza para el día 25 del actual, a las nueve de la mañana, para la comparecencia a que se refiere la Ley de la materia.

EMPLAZADOS

El repetido juez del Oeste ha dictado providencia, a instancia de la representación de la parte actora, en los autos del juicio declarativo de menor cuantía, en cobro de pesos, establecido por los síndicos de la quiebra de la sociedad regular colectiva Demetrio Córdoba y Compañía contra Narciso Quintana, disponiendo por medio de cédula, a virtud de ignorarse el domicilio, se le confiera traslado de la demanda, emplazándolo para que dentro del término de 9 días comparezca ante el referido Juzgado, personándose en forma.

REMATARAN SEIS OMNIBUS

El juez de Primera Instancia del Sur—secretaría de Arturo Rauchmann—ha librado edicto en los autos del juicio ejecutivo establecido por Horacio Hernández Bonfante y continuado por Narciso Suárez Carall, contra la Compañía de Omnibus de Cuba S. A., en cobro de pesos, disponiendo se saquen a remate los bienes muebles embargados, consistentes en seis ómnibus con motores «Brockway» números H-4x5-2928; 13, 332; 1.05, 907; 1.072,895; 1.024. 144; A-792.808, los que se encuentran depositados en la nave sita en Cosme Blanco Herrera (antes Palatino) esquina a Fomento, barrio del Cerro, tasados por el perito mercantil Miguel A. Varona en la suma de $125 el primero y en $60 cada uno de los cinco restantes.

El remate se verificará el día 24 del actual, a las diez de la mañana.

PROTESTA CANADIENSE CONTRA GUARDACOSTAS DE LOS ESTADOS UNIDOS

VANCOUVER, B. C., enero 12.—(AP).—En una protesta elevada al Departamento de Aduanas en Ottawa, los patrones de tres embarcaciones canadienses acusan a los guardacostas americanos de haberle hecho varios disparos, haberlos abordado e impedido su libre tránsito en otras varias formas.

Los comandantes de los referidos barcos aseguran que nunca salieron de las aguas jurisdiccionales canadienses, pero el informe de los guardacostas dice que los encuentros ocurrieron cerca de la costa de los Estados Unidos.

Los barcos son: el «Kitnayakwa», el «Skeesix» y el «Sundown».

Piccard llegó a New York para hacer estudios

Se encontró con su hermano, que se dedica a estudiar factores hereditarios. Son gemelos

Profesor Piccard

NUEVA YORK, enero 12. (AP).—El profesor Augusto Piccard llegó hoy de Europa con la esperanza de despertar interés para el vuelo de un «superaerostato» cerca del Polo Norte magnético y con nociones definitivas acerca del uso del tabaco.

El primer acto de Piccard, cuando su barco se acercaba a puerto, fué pedir a los periodistas que no fumasen y anunciar que no se fumaría anunciando que si tuviese facultades de dictador prohibiría el uso del tabaco mejor que el del alcohol.

Después dió cuenta de sus planes relativos a la caza de los rayos cósmicos en altitudes superiores a 11 millas, esta vez cerca del Polo Norte.

El profesor Piccard fué saludado por su imagen viviente, Jean Piccard, ciudadano americano naturalizado, que tanto se parece al profesor que muchas personas lo confundieron con él.

El abrazo de los hermanos eclipsó momentáneamente el propósito científico del viaje. Mientras el profesor Augusto Piccard estaba volando en aerostatos a la estratosfera, el profesor Jean Piccard hacía estudios de la herencia de la cual él y su hermano son ejemplos vivos.

«He visto otros dos ejemplos de gemelos idénticos», dijo el profesor Augusto. «En ambos casos los rizos del pelo de la parte de atrás de la cabeza tienen direcciones contrarias.

DESAPARICION DE UN MENOR

Magdalena Echevarría González, vecina de la casa número 80, de la Cueva del Humo, en la barriada de Luyanó, denunció a la policía que de su domicilio había desaparecido su menor hijo, Luis Sánchez Echevarría, que cuenta nueve años de edad, temiendo le pueda haber ocurrido alguna desgracia.

Los rotarios visitaron el Asilo Menocal

Celebraron su almuerzo en el asilo, para ayudar a los niños que se hallan allí recluídos

La sesión almuerzo reglamentaria correspondiente al día de ayer jueves, fué celebrada por los rotarios habaneros en el Asilo Menocal.

La iniciativa partió del entusiasta rotario Andresito de la Guardia siendo secundada seguidamente por el presidente, doctor José F. Pedroda, secretario, doctor José Pérez Cubillas.

Se dispuso—y así fué cumplido—que el almuerto fuera sencillo para que, abonando los rotarios habaneros el precio habitual del cubierto quedara una cantidad a favor del benéfico establecimiento, como ayuda a su sostenimiento, entendiéndose que toda cooperación es poca a favor de que el Asilo continúe como siempre su altruista labor.

La sesión fué muy animada. Andresito de la Guardia explicó la significación del acto, con palabras sencillas que le valieron aplausos.

Varios niños de los recluídos en el Asilo ejecutaron con maestría diversos números artísticos, que fueron ovacionados por los rotarios y sus familias.

Después los visitantes recorrieron las dependencias, deshaciéndose en elogios por el orden observado.

DENUNCIA DE ROBO

Elsa S. De Zeledon, vecina del edificio «Castro», situado en 25 y J, denunció a la policía que del departamento que ocupa en la azotea de dicha casa le habían robado objetos por valor de 125 pesos, sin que haya sospechas en persona alguna.

M.E.C.D. 2016

Los chinos y japoneses luchan sobre un campo de hielo, a temperatura de 40 grados bajo cero

LA SEÑORA CONCHA HERES PRESIDIO LA SESION DEL "COMITE PRO SANATORIO"

Fué amorosamente recibida. El Sr. Faustino Grana pronunció una elocuente salutación. Votos de gracias para el arquitecto Saiz Heres y para Valentín Alvarez, de la Diputación de Asturias

Anoche. Centro Asturiano. Ambiente de solemnidad fraterna. Alegría en los corazones; rebosantes de orgullo las nobles almas; palpitaciones sinceras del espíritu en el sentimiento de honda gratitud, que anhelan elevarse, subir, para escalar las bocas, poniéndose a flor de labio.

Llega don Valentín Alvarez, Vicepresidente de la Diputación de Oviedo, la vieja ciudad fruelana, que se arropa en las misteriosas canciones del sagrado «orbayu». Aplausos. Llega un «poquiñín» más tarde, coreada, aplaudida y acariciada, como las buenas abuelas, la presidenta de honor de todas las presidencias del Centro Asturiano; en el Naranco bendito cuyas son las arrogancias que surgieron de una gloriosa piedra cubana, y de Cuba, en la Habana, en las gallardías de nuestras piedras cubanas que se asoma al Parque Central, que son gallardías, porque se abrazan a la piedra sagrada de la Fe de Nuestra Señora la Virgen de Covadonga, que sigue siendo tan pequeñina y galana, como lo fué siempre. La reciben allí, muy amorosamente, los miembros de la Comisión Pro-Sanatorio, presididos por su presidente, señor Benjamín Menéndez. A quien respalda toda la Junta Directiva, presidida por el señor Domingo Méndez, presidente del Centro.

Estábamos en el elegante salón donde se celebran las sesiones de Directiva; como arden todas las luminarias parece que va a arder la Gran Panera egregia del Parque Central. Y allí se celebra una fraternal reunión. Presidía doña Concha Heres, acompañada del presidente señor Domingo Méndez, el señor Valentín Alvarez, el Arquitecto del Sanatorio en Naraco, señor Sáiz Heres, el presidente, señor Benjamín Menéndez, el presidente de honor, señor Vicente Fernández Riaño, el ex-presidente, señor José Simón Corral, el expresidente, señor Nicanor Fernández y el secretario señor Manuel Calvo.

El señor Benjamín Menéndez, manifestando que se sentía honrado y honorado al presentar a los concurrentes a la ilustre dama doña Concha Heres, de quien no hablaba, porque ya sabían todos los presentes lo que ella valía y lo que ella representaba: la noble presidenta de honor. Y concede la palabra al señor Faustino García, miembro de la Comisión.

Y el señor Faustino Grana, siempre inspirado como un gran poeta que naciera cabe la montaña, augusta de la Virgen del Visu, pronunció un bello discurso de salutación, exaltando la noble, la piadosa, la caritativa obra de la presidenta de honor y evocó en párrafos vibrantes la personalidad, el altruismo y la bondad acaso únicas en su tiempo, de aquel prócer astur, que llamóse don Manuel Valle, el que libertó al bodeguero sacándole de la esclavitud, elevándole a la categoría de hombre por medio de la unión mutual, de la cultura y del amor, ya que todo eso era el Centro Asturiano, que fué Centro y asturiano, porque así lo propulsó el gran corazón de don Manuel Valle. Grandes aplausos.

Después el señor Grana saluda cortesmente, enalteciendo la obra del señor Sáiz Heres, como arquitecto del Sanatorio, generosa y nobilísima, la obra hidalga de don Valentín Alvarez, quien desde su alto cargo en la Diputación Provincial, es atalaya siempre celosa de todo lo que redunde en beneficio del Centro Asturiano de la Habana y del Sanatorio en Naranco. Y para terminar, el señor Grana, dirigiéndose a la señora Concha Heres le dijo: Señora: Todos los asturianos os aman y os bendicen. Tened la seguridad de que en cada corazón asturiano se levanta un monumento de gratitud a vuestra nobilísima y altruista obra. Grandes aplausos. Terminó pidiendo un voto de gracias para doña Concha Heres, Valentín Alvarez y el señor Sáiz Heres. Se repiten los aplausos.

Y a propuesta muy elocuente de Nicanor Fernández, se acordó erigir un busto de doña Concha Heres que se colocará en los salones del Centro para que sea ejemplo y palpitación de gratitud eterna a la altruista dama.

Otra vez las pruebas de entusiasmo, en una cálida ovación.

LA BIBLIOTECA

Terminado el brillante acto, la señora Heres, acompañada de los de Pro-Sanatorio, pasó al gran Salón de Fiestas, donde ha sido colocada la Biblioteca, que por mediación del señor Valentín, legara para cultura de los socios del Centro Asturiano, aquel gran filántropo cubano que se llamó el señor José Parajón. Contiene 7873 volúmenes.

Rasgo y biblioteca que elogiaron con devoción todos los presentes.

La despedida tributada a doña Concha fué tan cariñosa como el recibimiento.

LA DESPEDIDA

La despedida a la señora Concha Heres será digna de su altruismo y digna de la gratitud del Centro Asturiano. Se le tributará a manera de último gran homenaje una gran velada a la que serán invitadas las altas autoridades de la República, todos los presidentes de las Sociedades Españolas, con sus distinguidas señoras y las del Comité Femenino del Centro, que al final le entregaran un artístico «souvenir» de su paso por la Habana.

La velada se celebrará el lunes próximo.

El presidente y los expresidentes serán los encargados de organizar el brillante festejo.

REPLICA DEL SR. URRUTIA

Complacemos a nuestro compañero de redacción, señor Gustavo E. Urrutia, publicando la siguiente carta que escribe al Director de este periódico.

Nunca creímos que el incidente pudiera dar motivo a nuestro amigo, para una cuestión de delicadeza como la que plantea.

Por la innegable premura con que se edita un periódico, no previmos que el editorial titulado NADA DE PAPEL MONEDA, pudiese suscitar semejante problema.

Los méritos del Sr. Urrutia son tan reconocidos en esta casa, que acogemos su réplica, tanto más gustosos, cuanto que, efectivamente, la tesis de su editorial LA TRAGEDIA CUBANA, no contradice la ideología del DIARIO DE LA MARINA y el editorial posterior no tuvo más propósito que prevenir las posibles interpretaciones a que pudiera dar lugar.

Nos place consignar que el señor Urrutia ha accedido a retirar su renuncia, por lo cual queda cordialmente zanjada la cuestión.

He aquí la carta:

La Habana, enero 10 1933.

Sr. Dr. José I. Rivero, Director del DIARIO DE LA MARINA,
Ciudad.

Mi estimado Director:

No me parece elegante polemizar con el DIARIO DE LA MARINA, «mi periódico». Tan mío, que tal vez sea usted el único mayor de edad que en nuestra redacción pueda blasonar, románticamente como yo, de no haber escrito por modo habitual en ningún otro periódico.

El hecho, por sí solo, no tiene más interés que el caso de un niño que no hubiese leído sino en un libro, más explicaría que el niño amara el libro aquél como cosa muy suya.

Pero, hay hombres encariñados con su periódico y suele haber niños engreídos con su libro, capaces, no obstante, de subordinar estos amores adjetivos a las solicitaciones de su propio decoro y al celoso miramiento de su responsabilidad intelectual.

Afortunadamente yo soy uno de esos hombres que tienen un prestigio que defender, y en esta oportunidad me creo con derecho a defenderlo en las mismas columnas del DIARIO, exponiendo para ello algunos hechos ciertos y breves consideraciones, antes de formular a usted un ruego final.

Yo no soy—lo saben, usted, el periódico y muchos lectores—un mero columnista que redacta con su firma la sección «Armonías» sino que, además, soy uno de los editorialistas con que cuenta el DIARIO DE LA MARINA.

En esa capacidad de editorialista, y sin firma, como es natural, escribí el artículo de redacción publicado ayer con el título de LA TRAGEDIA CUBANA, y que hoy resulta impugnado, de modo excesivo y sañudo, en otro editorial—NADA DE PAPEL MONEDA—donde se deja sentir que mi artículo pasó «de forro»; lo cual, aparte el desdoro que implica para la ética de un redactor, sugiere un irónico fracaso de la identificación ideal que debe existir entre el editorialista y su periódico. Nadie cree, a estas alturas, en la clásica excusa del correo y los empastelamientos. Debió haberse imaginado otro pretexto que no arrojara sombras sobre mi actitud.

Lo cierto en esto, es que yo cumplí con todos los requisitos de tramitación y disciplina a que están sujetos los editoriales del DIARIO, y que la aclaración pública que comento, es capciosa y está sustentada con notoria animosidad.

En cuanto al fondo ideológico de «La Tragedia Cubana», el DIARIO DE LA MARINA por mi voz no ha propuesto más solución, que la provisional de aumentar el «stock» monetario de acuerdo con un previo informe conjunto de los técnicos más idóneos.

¿Por qué atribuir a mi editorial una gestión en pro del papel moneda, que sería lo peor que podría deducirse del texto, caso de no estar sólidamente garantizado ese papel? ¿A qué tomar como base lo que NO he dicho, a fin de descargar tan solemne y extensa catilinaria? Si el celo previsor de una reacción injustificada hubiera apetecido hacer salvedades a todo trance, bastaba expresarlas en un sencillo suelto, como es normal cuando media la consideración al redactor.

Las elementalísimas nociones financieras en que abunda la impugnación editorial—demasiado obvias para cualquier escritor con mediana cultura económica—resultan en extremo discutibles cuando un país confronta la compleja crisis que nos aniquila. Pero, ante todo, denuncian, por el tono de filípica con que vienen expresadas esas nociones primarias, una latente desestimación intelectual para mí, que no me siento animado a sufrirla.

En vista de todo lo dicho, mi simpático Director y amigo, ruego a usted se sirva tener por presentada mi renuncia como colaborador y editorialista de nuestro querido DIARIO DE LA MARINA, y hacer que se publique esta réplica en el lugar que le corresponde.

Afmo. amigo y compañero,
Gustavo E. Urrutia.

S/c. Corrales número 95.

AMENAZAS DE MUERTE

Antonio Rodríguez Cáceres, vecino de O-Reilly 23, participó a la policía que es constantemente amenazado de muerte por un sujeto desconocido que concurre diariamente a la bodega de Habana y San Juan de Dios, donde él tiene su sillón de limpiar calzado.

Caravia hará su exposición en el Lyceum

Se inaugurará mañana por la tarde. Hablará el Dr. Jorge Mañach en el acto

(Por Armando MARIBONA)

«Como decíamos ayer...» Así, humildemente, se reincorporó Caravia a sus actividades de dibujante del DIARIO, de vuelta de su viaje a Europa. ¿Un almuerzo de bienvenida? Se negó a aceptarlo.

—Estoy a la mitad del plan de trabajo que me tracé para desarrollarlo en Europa—nos dijo—. Por la misma razón dudo mucho también, antes de decidirme a exponer.

—Mi beca era de cinco años y sólo he podido disfrutarla durante tres,—nos explicaba—. La labor que he realizado es de tanteo, de búsqueda. Todavía no me he orientado.

Todo esto, dicho con firmeza; pero con sencillez, entre la narración de un incidente, el recuerdo de una aventura y el chispazo de ingenio de un chiste, nos reveló el honrado y decidido propósito de Caravia de llegar a artista definitivo.

Pero no habíamos visto aún sus trabajos. Enrollados los lienzos, envasados los dibujos y las aguafuertes, los trámites aduanales nos impidieron por algunos días saber qué había hecho Caravia en Europa. Después vinieron: su instalación en un estudio, el montaje de los bastidores y el barniz antes de que su pudor profesional nos permitiese ver sus cuadros.

Sorpresa esperada: Caravia es un gran artista.

Sorpresa inesperada: a pesar de que las dificultades económicas del Estado cubano impidió abonar a los pensionados sus mensualidades con puntualidad y pasaron épocas de penuria espantosa, (viniendo, por último, la supresión de las becas), Caravia ha producido una obra considerable en cantidad y en calidad.

Aguafuertes, dibujos, paneles decorativos, desnudos, retratos, paisajes, naturaleza en reposo, pintura moderna. Madrid, Santillana del Mar, Avila, Toledo, Roma, Asís, Padua, Florencia... París... O sea, una imaginación tropical, armada de suficientes conocimientos técni-

Enrique Caravia

cos y de una ambición muy grande y muy noble de ascender, de superarse, de ganarse con toda honradez durante el goce de su beca el dinero y que el Estado invertía en darle oportunidad de aprender y de cosechar gloria para sí y para su patria. En el caso de Caravia puede afirmarse sin rodeos que cada peso invertido se tradujo en arte.

Lástima grande que Caravia no haya completado los cinco años de la beca que ganó por oposición y que legalmente le corresponden.

Una exposición suya en París, Madrid o Roma—o en las tres ciudades—con la selección de cuanto en cinco años habría hecho, le hubiera acreditado como gran artista, a golpes breves, pero contundentes, de crítica y de éxito.

En sus titubeos de estudiante, antes de ir a Europa, cuando alternaba los ejercicios académicos con ilustraciones, dibujos para anuncios y otros menesteres para ganar el cotidiano pan, no podía afirmarse, como ahora, que Caravia es pintor nato a quien sólo faltaba dedicación constante y absoluta a los pinceles para hacer brotar como linfa clara, fluídamente, sin dificultades ni subterfugios, lo que su cerebro le dicta.

Lo primero que se observa en su pintura actual es espontaneidad. Fuerza, variedad, buen gusto y arrestos, se ven inmediatamente después.

Objetará algún profesional severo y exigente sabe Dios cuántos y cuáles defectos que yo, amigo, camarada y hermano espiritual de Caravia alcanzo a ver con dificultad aunque no niego «a priori». Pero lanzo a los vientos con la más cordial y alegre satisfacción mi convencimiento del éxito de Caravia. Se lo merece. Se lo ha ganado. El público y la Prensa opinarán conmigo.

Y si no realiza su legítimo sueño de regresar a Europa a completar sus también legítimos cinco años, debemos los profesionales de Cuba aceptarle con toda lealtad y con orgullo de clase, limpio de mezquindades y reservas, exclamar:

—Abramos un hueco a éste que nos llega con las armas nobles a ganarse su lugar bajo la luz del sol.

UN INVENTO PARA TOMAR FOTOGRAFIAS EN LA OSCURIDAD

NEWARK, N. J., enero 12. (A. P.)—Un bombillo de «luz negra», mediante el cual se puede tomar una fotografía en la oscuridad, fué descrito esta noche en la Sociedad de Ingenieros de esta ciudad, por Samuel G. Hibben, ingeniero electricista.

El bombillo da un 85 por ciento de rayos ultra violetas invisibles.

EL CREYENTE

Por ABELA

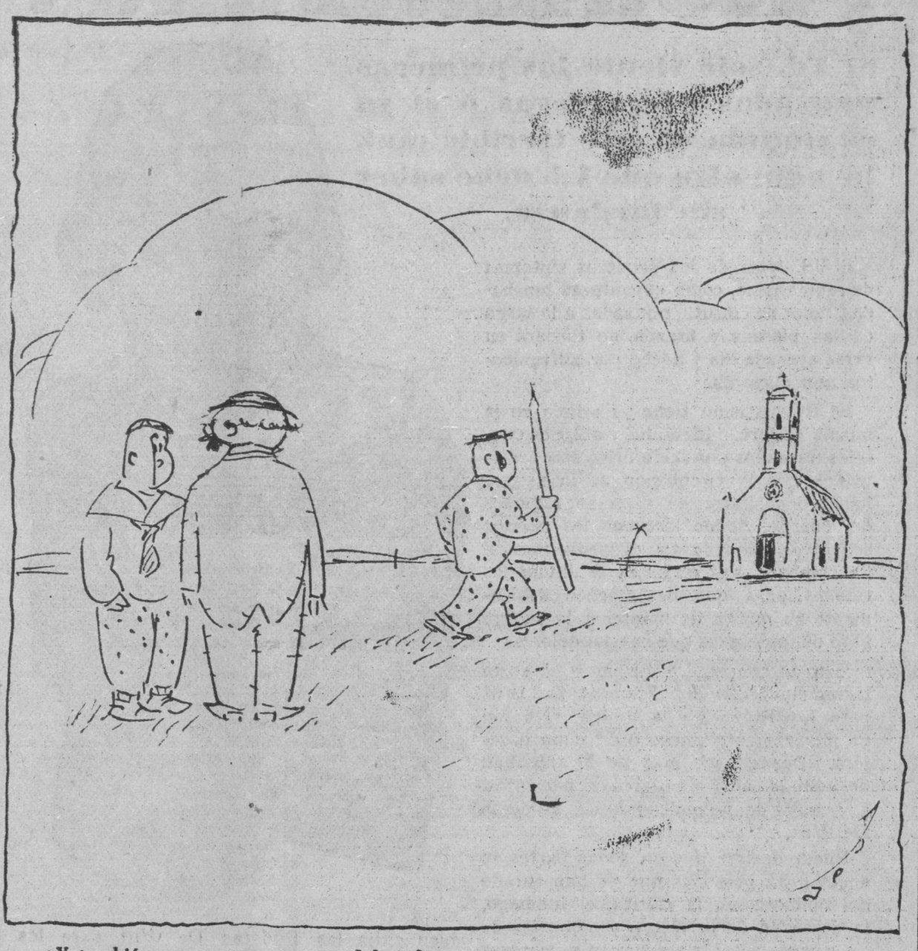

—¿Y también va a entrar en esta Iglesia?
—Sí, parece que quiere estar en todas

Los vendedores celebran una junta general

Los torcedores han fijado la toma de posesión para el día 15, en su local de San Miguel

El domingo próximo, a las dos de la tarde, celebrará junta general la Unión de Vendedores de la Habana, en su local de Romay 29. Entre los asuntos de la orden del día figura el informe de la directiva en el que se detalla el estado económico y los trabajos llevados a cabo durante el año, y ultimados los asuntos administrativos, tomarán posesión de sus cargos los miembros de la directiva electa recientemente.

LOS TORCEDORES

Para el día 15 ha sido fijada la toma de posesión de la nueva directiva de la Sociedad de Tocedores de la Habana, en su local social de San Miguel 216 y 218, a cuyo acto han sido convocados los socios, con especial interés por parte del Ejecutivo, que desea ofrezca esta junta una demostración social que lleve a los nuevos dirigentes la sensación de que la masa torcedora conserva sus entusiasmos y sus afectos a la institución, alentándolos en el encauzamiento de la colectividad a fin de que se estudien los problemas reflexivamente, se cumplan los compromisos sociales y se procure defender en todo lo posible los intereses colectivos, maltrechos hoy por los desaciertos del pasado.

CESA UN SUPERVISOR MILITAR DE SANIDAD, PASANDO A SU PUESTO

Hoy tomará posesión del cargo de Supervisor Militar del Negociado de Inspección de Casas y Establecimientos de la Jefatura de Sanidad de la Habana, el sargento doctor José Alvarez, quien venía prestando sus servicios a las órdenes directas del Secretario del ramo. Sustituye el sargento Alvarez al primer teniente Abelardo Concepción quien por Decreto Presidencial de ayer ha sido relevado del cargo.

El doctor Alvarez [illegible] tiempo en comisión en Sanidad habiendo cooperado con el capitán Guillermo Lago a la reorganización de varios servicios de la Jefatura Local de la Habana.

INSPECCION DISPUESTA

Los doctores Francisco Rodríguez Alonso y Rogelio Espinosa, Jefe de Despacho y Director de Ingeniería respectivamente, fueron designados ayer por el Secretario de Sanidad para que estudien las reglamentación sanitaria de las fábricas de pastas alimenticias. Dichas industrias se vienen rigiendo por un Reglamento aprobado no ha mucho por la Junta Superior de Sanidad.

RESUELTA UNA CUESTION ENTRE CABALLEROS

La cuestión de honor planteada por el señor José Manuel Casanova al señor Silvio de Cárdenas, con motivo de un artículo publicado por este último en el periódico «Mercurio», del día 10 del actual ha sido solucionada como es costumbre entre caballeros, habiéndose reconciliado dichos señores.

Identificado el sujeto que murió repentinamente

Dejó de existir cuando iba a serruchar un trozo de madera. Falleció de síncope cardíaco

En el Necrocomio y ante el empleado García, fué identificado anoche el cadáver del individuo que en horas de la mañana de ayer falleció repentinamente en el taller de maderas que está situado en Jesús del Monte número 78, a donde acudió en busca de un pedazo de madera y una vez que lo tuvo en sus manos y cuando se disponía a serrucharlo, fué víctima de un síncope, siendo conducido por varios individuos al centro de socorro de Jesús del Monte donde falleció.

Se nombraba dicho individuo Agustín Pérez Rosario, era natural de Puerto Rico, de 51 años de edad, casado, con instrucción y vecino de Resguardo número 11, en el Cerro. Fué identificado por su hermano Juan, a quien le fué entregado el cadáver.

DECRETOS FIRMADOS AYER POR EL PRESIDENTE, A PROPUESTA DE JUSTICIA

A propuesta del doctor Mario Ruiz Mesa, secretario de Justicia, el señor Presidente de la República ha firmado los siguientes decretos:

—Designando nuevamente al catedrático de la Universidad Nacional doctor Juan Clemente Zamora, miembro de la Junta Nacional del Censo, secretario de ese organismo.

—Nombrando para el cargo de juez municipal primer suplente del Norte de Matanzas al doctor Santiago Feliú y Silvestre.

—Aceptando la renuncia que del cargo de juez municipal primer suplente de Alacranes, ha presentado el doctor Antonio Suárez Muñiz.

—Nombrando para el cargo de químico del Laboratorio de Química Legal, vacante por fallecimiento del doctor José Antonio Fernández y Benítez, al doctor Roberto Valdés Díaz.

—Dejando sin efecto el nombramiento de juez municipal primer suplente de Cifuentes, hecho en favor del doctor César Pérez Bohorques.

—Disponiendo que los doctores Pedro Basterrechea y Díaz y Alfredo Manrara y González Santos, continúen prestando servicios como fiscales de partido temporeros de la Habana, hasta el 31 de marzo próximo.

—Nombrando para el cargo de juez municipal segundo suplente de Artemisa, al doctor Antonio García Casals.

—Nombrando juez municipal de tercera clase de Arcos de Canasí, al opositor número 18 doctor Roberto Eduardo Iglesias y Cartaya.

—Disponiendo continúe en el desempeño de la plaza de abogado auxiliar temporero con categoría de jefe de quinta clase el doctor Francisco C. Pérez Ibarra, que la venía sirviendo.

UN PADRE ORDENA QUE SE BUSQUE A UN HIJO PERDIDO

Lucio Antón Martín, mayor de edad y vecino de Glorieta, 124, en Camagüey, se personó anoche en los Expertos, dando cuenta que desde el día 15 de septiembre, falta de su domicilio, su menor hijo Claudio Antón Moras, de 17 años.

Agregó que tiene la completa seguridad que su hijo se encuentra en la Habana, pues amigos suyos, que lo conocen, le han informado haberlo visto por la ciudad; por cuyo motivo desea que por la policía sea localizado.

Formula conclusiones la señora Alejandrina Calderon contra varios funcionarios de Sanidad

Puestos de acuerdo con el Dr. Hill Salcedo, realizaron actos punibles para demostrar la inhabilitación de la casa Chacón, dos, y clausurarla, dando lugar al incidente en que murió Hill

La señora Alejandrina Calderón Cabrera, bajo la dirección del doctor Francisco Félix Ledón, formuló ayer tarde conclusiones provisionales, como acusadora particular en el proceso que se sigue al General Eugenio Molinet Amorós, Secretario de Agricultura, Comercio y Trabajo y que lo fuera de Sanidad y Beneficencia interinamente, al Dr. Fernando Rensolí Machado, Director de Sanidad, Dr. José Elías López Silvero, Jefe del Despacho de la Secretaría de Sanidad, interino, Dr. Alfredo Comas Calero, Jefe de la Comisión de Clausuras de la Secretaría referida y doctor Luis A. Muñoz Rodríguez, Abogado Consultor del repetido Departamento en la época en que ocurrieron los hechos a que se refiere la causa.

Interesa la señora Calderón sean castigados todos los acusados, excepto el General Molinet, por prevaricapor participación directa el doctor Rensolí y por cooperación los demás, con dicha excepción; por otra segunda prevaricación solicita sean declarados culpables todos, menos el doctor Rensolí, siendo, en este delito, autor por participación directa el doctor Molinet y los demás,—menos el referido doctor Rensolí, por inducción y cooperación.

Pide que sean condenados, cada uno, por el primer delito, a once años y un día de inhabilitación, igual pena que debe imponérsele por el segundo delito señalado.

La acusadora es madre del doctor Segundo Rodrigo Calderós, condenado a la pena de diecisiete años de reclusión por el asesinato del doctor José Hill Salcedo, en la casa Chacón número 2 en el año de 1930; el doctor Calderón está recluído en el Calixto García, enfermo de gravedad.

UN INDIVIDUO ACUSADO DE AMENAZAS SE HALLABA RECLAMADO POR EL JUEZ

Ramón Duque González, vecino de Hatuey y Bejucal, en Arroyo Apolo, denunció en la policía Judicial que en días pasados fué lesionado por un individuo nombrado Juan Campos Marquetti, de cuyo hecho conoció el juez correccional de la Sección Quinta.

Agregó el denunciante que encontrándose en la fonda que está situada en Diez de Octubre y San Francisco, se le presentó el acusado y amenazándolo con un cuchillo le prometió matarlo si lo acusaba del hecho, cuyo juicio se encontraba pendiente.

Detenido el acusado por el subinspector Otero, se comprobó que se encontraba reclamado en varias causas, entre ellas una por la Audiencia de la Habana, que lo condenó por un delito de amenazas.

Ingresó en la cárcel.

DETENIDO UN CREYONISTA QUE ESTABA RECLAMADO

Los vigilantes Montaner y Naves, procedieron a la detención de Dionisio Tarinas Carreras, de treinta y nueve años, creyonista y vecino de Economía, 18, por encontrarse reclamado por la Audiencia de Santa Clara, en causa por falsedad en documento oficial.

El detenido ingresó en el Príncipe, a disposición de la autoridad que lo reclama.

LA TREGUA ACORDADA ES EMPLEADA EN REFORZAR LOS EJERCITOS CHINOS

El General Suzuki anuncia que si los chinos intentan otra vez recapturar a Shanhaikwan serán rechazados por fuerzas aéreas, terrestres y navales. Los aviones japoneses reconocen el terreno

GINEBRA, enero 12. (AP.)—Créese, entre los representantes chinos, que se encuentran en esta ciudad, que existe en su país el deseo de intensificar la resistencia militar contra Japón. Así lo indica una nota de Wan Ching Wei, presidente del Yuan ejecutivo del gobierno de Nangin, asegurando la intención de China de lucha: tenazmente en la región de Shan Haik Wan.

El doctor W. W. Yen, representante de China en la Liga de las Naciones, también confirmó que él y sus colegas han estado recomendando a las autoridades de Nankin que usen todas las fuerzas militares posibles contra los japoneses en Shan Haik Wan.

Recordando que la Comisión de conciliación de la Liga se reunirá el 16 de este mes, Wang Ching-Wei declaró que la comisión «debe adoptar medios efectivos para arreglar el conflicto.»

LOS AEROPLANOS JAPONESES RECONOCEN LA CIUDAD DE JEHOL

SHANGHAI, China, enero 12. (AP.) Los jefes militares del área de Shan Haik Wan han comenzado a negociar la paz hoy, pero los despachos de Jehol dicen que los movimientos de tropas indican que los ejércitos se preparan para una nueva campaña.

Los aeroplanos japoneses han estado reconociendo la ciudad de Jehol, en un tiempo residencia veraniega de los Emperadores manchues y ahora capital provincial. Los aeroplanos dieron vueltas por la capital y se dirigieron al Norte en dirección a Chao Yang, segunda ciudad importante, a 140 millas cerca de la frontera manchuriana.

También se dice que las tropas japonesas de la Manchuria y del Sur de Jehol se preparan para invadir esa provincia y que probablemente se registrarán combates violentos. Una expedición japonesa de Shan Haik Wan marcha, por Jehol, a la ciudad de Ling Yuan, a noventa millas al Noroeste de Shan Haig Wan, rumbo a la ciudad de Jehol.

Treinta y cinco trenes con soldados japoneses han salido de Mukden, Manchuria, para Chin Chow, la base meridional que se halla al Este de Jehol, cerca de la frontera.

Un informe japonés es el que da cuenta de la conferencia de paz. Un oficial chino, en representación del general Ho Chu-Kno, comandante de Shan Haik Wan, ha conversado con el comandante japonés en el cuartel general de éste y se esperan nuevas entrevistas.

El cuartel general de Chang Hsiao-Liang en Pelping, anuncia que no ha habido actividades en las cercanías de Shan Haik Wan, ni en el paso de Chin Men Kow, en las últimas cuarenta y ocho horas. Al parecer, los japoneses se mantienen en el extremo norte del paso, que está a catorce millas al noroeste de Shan Haik Wan, y los chinos tienen tomado el extremo sur. Ambas partes parecen satisfechas con dejar que la situación siga en esta forma por ahora; pero, se dice, que los chinos están recibiendo refuerzos.

Todas estas operaciones se están realizando en medio de un tiempo invernal crudísimo, en que la nieve cubre el territorio y la temperatura ha descendido a cuarenta grados bajo cero en algunos lugares.

La ciudad de Shan Haik Wan está en paz por el momento, pero la tensión es tal que pueden producirse combates en cualquier momento. Solamente algunos de los millares de vecinos que huyeron cuando la ciudad fué tomada, han regresado, no obstante las seguridades que han dado los japoneses.

Las autoridades japonesas continúan sosteniendo que los chinos provocaron el ataque a Shan Haik Wan y que las proposiciones de paz deben hacerse desde el campo de los chinos.

El general Suzuki ha reiterado que no tiene la intención de avanzar en China, pero aseguró que no intenta tampoco abandonar a Shan Haik Wan. La ocupación debe continuar, aseguró, como medida de seguridad o debe convertirse a Shan Haik Wan en una zona neutral.

Treinta mil soldados chinos se están concentrando en las cercanías de la ciudad, pero Suzuki les avisó que si intentan recapturar a Shan Haik Wan lanzará al combate todas sus fuerzas: terrestres, navales y aéreas.

LOS NIPONES OCUPARON YUGANPAO

CHINCHOW, Manchuria, enero 13, (viernes) (AP).—Una columna de caballería japonesa, después de la ocupación de Shiumenkov continuó sus operaciones en la región del nordeste, ocupando la ciudad de Yuganpao, después de un corto combate con un número crecido de voluntarios chinos, según noticia publicada por la Agencia Rengo.

Los aviones japoneses bombardearon a los chinos cuando se retiraban de Yuganpao, ciudad que está en el ángulo que forma la Gran Muralla en la frontera que separa la provincia de Hopei de la de Jehol. Esta era la base del líder voluntario Cheng Kuei-Lin.

Está bien visto ya que no basta ese remedio

SE ANUNCIA un nuevo reajuste del presupuesto de gastos, lo cual se justifica ante el hecho doloroso de que los ingresos fiscales no parece que hayan de exceder en mucho de cuarenta millones de pesos en el actual ejercicio, y nada induce a creer que para el próximo mejorará la situación financiera, sino todo lo contrario, a juzgar por el constante empobrecimiento de la economía nacional.

La experiencia viene demostrando que las frecuentes rebajas en los egresos y el constante aumento de las cargas tributarias con que se esperaba reforzar los ingresos del presupuesto, no han servido ni probablemente servirán para remediar la penuria del Tesoro, no obstante lo cual se incide en lo uno y lo otro, en vez de ver por qué resultan ineficaces esos remedios, puesto que evidentemente vamos de mal en peor.

El primero, o sea el de las economías más o menos drásticas, es relativamente efectivo; pero, en cambio, el segundo es negativo y anula los saludables efectos de aquél, porque atenta contra la hacienda privada, sin provecho para la pública, que sufre, naturalmente, el contragolpe. La solvencia del país ha sido agotada por el Estado al exigírsele en su nombre mayores sacrificios de los que razonablemente pueden imponérsele, y hay que empezar por armonizar los intereses del contribuyente con los del fisco, o viceversa, y estimular el trabajo y la producción, para que sea dable alcanzar el equilibrio financiero, porque de otro modo difícilmente se obtendrá.

Con el reajuste que se anuncia no va a resolverse, como no se resolvió con los que le han precedido, ningún problema. Fatalmente continuará el decrecimiento de las recaudaciones fiscales, como no se busque el modo de reavivar los negocios evitando todos los motivos de orden interno que han contribuído a que decaigan más de lo que hubiesen decaído a virtud de la depresión económica universal. Está bien se reduzcan los gastos públicos de acuerdo con las circunstancias, pero sin detrimento de los servicios esenciales. Eso no lo objetamos.

En cambio criticamos que se repitan los reajustes y no se procure, por ejemplo, abrir nuevos cauces al comercio exterior, acaso entorpecido por la política proteccionista que viene practicándose. Cuba se caracterizó siempre por el volumen de sus importaciones, y si pudo sostenerlas en progresión ascendente, salvo, como es natural, en los períodos de crisis económica, y en igual forma sostuvo sus exportaciones, éstas ni aquéllas bajaron nunca tanto ni tan rápidamente como ahora, en lo cual conviene ver si ha influído y en qué grado, la política arancelaria iniciada el año 1927.

Pese a los actuales tipos de adeudo sobre la mayoría de los artículos alimenticios, de los cuales necesita el país, éstos tienen que seguirse importando, pero en menor escala, porque al ser encarecidos pierden consumo; y si tratándose de productos de esa naturaleza el arancel hace aquí disminuir la capacidad adquisitiva del pueblo, con mayor motivo ha de disminuírla en todas las naciones que han entrado, como la nuestra, en el proteccionismo, o si lo practicaban en forma moderada elevaron la barrera, tratándose de artículos de los que puede prescindirse o ser sustituídos sin gran sacrificio, cual los que exportamos en mayor escala, el azúcar inclusive. Lo que dejamos de vender al extranjero, ¿hasta qué punto está en relación con lo que hemos dejado de comprarle, o a la inversa?

El Gobierno ha pretendido con el proteccionismo impulsar la industria y diversificar la producción nacional; pero lo que en este sentido se haya logrado, ¿compensa el sacrificio que representa para todo pueblo la carestía originada por la elevación de las tarifas? Si el país dispusiera de reservas de capitales, quizás sería tolerable ese sacrificio; pero sin capitales no se improvisan fuentes de producción, y por otra parte es absurdo empeñarse en fomentar explotaciones para las cuales no se está preparado ni existen posibilidades de que alcancen desarrollo, por mucha que sea la ayuda inicial que se preste a los iniciadores, porque económicamente están llamadas a arrastrar mezquina vida parasitaria.

La política de altos aranceles fatalmente tiene que estar influyendo en nuestro comercio exterior. Esto no se sintió cuando las zafras, aunque restringidas, no habían llegado al límite que ahora ni los precios, siendo de quiebra, eran tan ruinosos como los que actualmente rigen. Pero ni en volumen ni en valor alcanzan hoy nuestras exportaciones, ni con mucho, lo que al iniciarse las modificaciones en la ley de aduanas. Y si por efecto de la depresión económica universal es obvio que hemos perdido terreno en todos los mercados, falta por saber, y debe ser investigado, si ha contribuído también a eso la política proteccionista en que nos hemos embarcado; bien entendido que no nos referimos sólo a los efectos de represalias directas o indirectas, sino a la pérdida que acaso hayamos sufrido en aquellos países en los que tuvimos que limitar nuestras compras, restándoles así su poder adquisitivo.

Volviendo al tema inicial, porque éste en que nos hemos metido es demasiado amplio y no podemos extendernos más en él, cosa que haremos en otra oportunidad, repetimos que nos parece que con el reajuste que se anuncia quedará teóricamente equilibrado el presupuesto, pero que en la práctica ocurrirá lo mismo que en las anteriores ocasiones en que se apeló a esa medida. Atenidos a los hechos, emitimos este juicio. Ellos dicen con sobrada elocuencia, que no basta rebajar los gastos públicos y menos aumentar los impuestos, para contener el déficit, porque lo que con lo primero se logra de momento, no tarda en quedar destruído con lo segundo. Hacen falta, pues, otros remedios, y deben buscarse sin demora, puesto que las circunstancias lo exigen con apremio.

M.E.C.D. 2016

Bromas y Veras

Por J. ARISTIGUETA

NADIE pudiera imaginarse lo que varían las cosas con la latitud y, sobre todo, con el clima. Lo que en un país fresco, como Rusia, es un crimen, en los países cálidos no pasa de ser una frescura. Lo que en las heladas estepas soviéticas se toma con mucho calor, en los climas tropicales nos deja tan frescos. La ley de los contrastes.

Por ejemplo: hace poco fusilaron allí a la desdichada madre del guillotinado Gorguloff, anciana octogenaria, porque se moría de hambre y robó un poco de trigo para comer. Y ahora nos dice el cable que han sido condenados a muerte cuatro funcionarios, por haber robado un jamón en una tienda del Estado.

Y es que en Rusia, robar al Estado es un crimen, mientras que en cualquiera otra parte, robar al Estado no es robar, sino aprovechar la oportunidad antes que cualquier otro ciudadano. Y así, el que en Rusia roba al Estado, puede contarse entre los muertos, mientras que en otros países el que roba al Estado se cuenta entre los «vivos».

Cuestión de clima. Que con el frío siberiano, las cosas se toman con calor, igual los robos que el té con pastas, mientras que en el Trópico se toman friamente, así el «ice tea» que la plata santa.

Y por razón del clima, en Rusia los fusilan en caliente y en las zonas templadas los dejan que se vayan a tomar el fresco.

Es lo natural, atendiendo la razón del clima.

La compañía Reynolds tuvo el año último ganancias que ascienden a $33.674.800. El cable no dice los centavos que completan el balance, pero podemos despreciarlos.

Esas ganancias, son las que ha dejado el tabaco a esos magnates del pitillo. Humo... ceniza...

Y, naturalmente, muchos de esos millones se habrán hecho con tabaco cubano, «made in Havana»; «Havana-s cigars».

En tanto, los torcedores cubanos ya no tuercen más que el gesto, porque ni les quedan tripas ni capas, y por eso ni comen ni visten.

O sea, que los norteamericanos fuman y los cubanos escupen: o tragan saliva, por no gastarla en balde.

Roosevelt lanza fuertes acusaciones contra la usura. En la Habana, ayer debió celebrarse una reunión, en la que don Gabriel Camps iba a exponer lo grave del problema y ofrecer la solución con un proyecto de ley. Pero se suspendió por falta de permiso. Lo siento, porque una falta cualquiera la tiene.

No obstante parece que se le va a prestar atención a la usura. Y verán ustedes cómo la usura no le agrada nada el préstamo. Sobre todo, si se presta la atención con algún interés; con el mayor interés posible, como lo hace la usura. Y tratándose de usura, habrá un gran interés como haya algún empeño.

Desde que comenzó la «terrible revolución roja», hasta ahora, la peseta ha subido cinco puntos.

Ofrezco el dato a los oposicionistas, para que acusen a Azaña de perjudicar las finanzas españolas. Y para que se metan conmigo, porque hace cuatro días aconsejé, en vista de los «graves acontecimientos que hicieron tambalear la República», para comprar pesetas.

¿Que por qué lo aconsejé? Porque hasta la Naturaleza se ha hecho republicana en España. Enorme cosecha de papas, de aceituna, de uvas, de trigo, de maíz, ¡de todo! Y el Gobierno firme como una roca.

El que no compre pesetas, o no tiene sentido común, o no tiene una peseta. De todos modos es un chasgarabís.

Hoover está redactando el decreto vetando la independencia de Filipinas.

Felicitamos a las Filipinas.

Porque ese veto indica que no quieren darles la independencia para dentro de diez años, sino que quieren salir de ellas inmediatamente.

Felicitamos a las Filipinas, y nos damos el pésame a nosotros mismos. Porque la independencia no se la da o quita, discute o razona el pueblo norteamericano, sino los remolacheros. Y cuando los remolacheros tienen ese poder, buena perspectiva nos espera.

Ya podemos ir pensando en aplicar la caña a otras industrias. La construcción de jaulas de grillos, creo que no se ha explotado todavía. Doy la idea, regalada. El que la quiera, para él.

¡Reumatismo!

Si Vd. sólo siente las primeras punzadas precursoras o si ya es víctima de este terrible mal, he aquí algo que Vd. debe saber sin tardanza.

Si Vd. descuida los primeros síntomas de reumatismo, como coyunturas hinchadas, dolor de cintura, punzadas a lo largo de las piernas y brazos, no tardará en verse acosada día y noche por sufrimientos aun mayores.

El Reumatismo tiene su origen en la misma sangre. Menudos y afilados cristales formados por ácido úrico son arrastrados por la circulación de la sangre hasta depositarse en diversas regiones del cuerpo, donde lastiman los nervios sensitivos. Siendo así, el medio natural de combatir sus males es estimular los riñones para que desempeñen debidamente su misión de mantener la sangre libre de impurezas que causan dolores.

Esto lo conseguirá mediante un corto tratamiento con las Píldoras De Witt para los Riñones y la Vejiga. No son un medicamento nuevo o de fama pasajera. Desde hace más de 40 años han devuelto la salud a millares de pacientes. Los médicos recomiendan las Píldoras De Witt.

Puede decirse que en todas partes se encuentran personas que se han curado del reumatismo, la ciática, el lumbago, la debilidad de la vejiga y molestias de los riñones. Así lo atestiguan numerosas cartas de agradecimiento que recibimos diariamente. La actividad mundial de los productores de las Píldoras De Witt se basa principalmente en la recomendación de favorecedores satisfechos.

No espere un día más. Si desea ponerse en camino de recuperar la salud, adquiera un frasco *hoy*. ¿Su salud no vale acaso lo poco que cuesta un frasco de Píldoras De Witt? Para su propio bien exija las Píldoras De Witt para los Riñones y la Vejiga. El nombre está claramente impreso sobre la caja. En venta en todas las farmacias.

La señorita Panchita Hernández, de Colón 97, Santa Clara (Cuba) nos escribe: "He padecido constantes dolores de cintura durante 15 meses, sin que ninguno de los muchos remedios que ensayé me proporcionara alivio. Llegó a mis manos un folleto de las Píldoras De Witt para los Riñones y la Vejiga, y adquirí un frasco. Después de tomar varias dosis me sentí muy mejorada. Hoy estoy curada de mis dolores, después de usar tan sólo dos frascos y medio, del tamaño pequeño."

Reumatismo
Lumbago
Ciática
Dolor de Cintura

PILDORAS DE WITT
para los Riñones y la Vejiga

Desórdenes de los Riñones y de la Vejiga

Casos y Cosas

DISTINTIVO

De cierto tiempo a esta parte
vengo notando, señores,
que los niños bien nacidos
se están dejando el bigote.
Un bigotito pequeño,
no como aquellos enormes
como cuernos retorcidos
que se usaban "cuando entonces".
Comprendo que es una moda,
porque no soy ningún torpe;
pero yo pregunto: ¿y eso
les da más aspecto de hombres?
¿Es que quieren, de ese modo,
lucir más edad los jóvenes?
Si es por eso, están sufriendo
el mayor de los errores.
Porque ninguno, con esa
tentativa de bigote,
que es un cepillo de dientes,
logra lo que se propone.
Miren si es cierto, que antaño,
para demostrar que un hombre
no era ya ningún chiquillo,
se nombraban sus bigotes.
Y hoy se dice: "¿Quién, Fulano?
Es todavía muy joven,
pues tiene bigote y todo,
y en eso se le conoce."

Sergio ACEBAL.

UNA «LIMPIEZA» HECHA EN EL GOBIERNO FASCISTA, A CINCO MIL EMPLEADOS

ROMA, enero 12. (AP)—Cinco mil funcionarios fascistas, la mayor parte en puestos de menor importancia, fueron sustituídos el año pasado durante una «limpieza» hecha con el fin de buscar la máxima eficiencia del régimen.

Esto fué anunciado hoy por el secretario del Partido Fascista, durante un mitín de la comisión gobernadora, al cual asistió el premier Mussolini.

Estos cambios reflejan la política de el Duce en lo que se refiere en buscar los hombres más capacitados para cada puesto.

El número de afiliados al partido aumentó en 140.000 individuos durante el año y 1.600.000 personas fueron beneficiadas por la distribución de ropas y otras necesidades hecha por la beneficencia fascista durante el año.

«EL NIÑO OVIEDO» SE LLEVO A LA JOVEN

Magdalena Castillín Domínguez, de 33 años, vecina de Crespo 28, participó a la policía que su hija Valentina Vidal, de catorce años de edad, había desaparecido de su domicilio, estimando no sea ajeno a ello un sujeto de raza negra conocido por el mote de «El Niño Oviedo», que reside en San Lázaro 73, y el cual lleva relaciones con la menor.

EXCEPCIONAL OPERACION REALIZADA POR PRESNO

Ha sido dada de alta en el Sanatorio «La Milagrosa», de las Damas Católicas Cubanas, la señorita Encarnación González, quien a consecuencia de una caída tuvo que sufrir una operación de excepcional importancia, por rupturas de las vísceras abdominales; operación que le practicó con gran urgencia el ilustre doctor José Antonio Presno, director del susodicho establecimiento. La señorita González desea testimoniar su agradecimiento al profesor Presno, así como al doctor Romero, cirujano auxiliar, al doctor Chicoy, anestesista, y a Sor Francisca y Sor Serafina Angeles de la Milagrosa, que la atendieron exquisitamente.

«Mañé», como familiarmente conócenlo todos, y junto a Govantes iniciará una serie de trabajos de bibliografía que a él serán confiados.

Después del grato ágape con que fué despedido José Manuel de Ximeno y de la Torriente, visitaron mi casa de la Playa, el escogido grupo, entre los que figuraban el doctor Antonio Font Tió, el Capitán doctor Rafael Reynaldos, el doctor Julio M. Dihigo, y los señores Raul Valdés Rici, Juan Luis Magarolas, Peña, etc.

Au revoir, «Mañé».

TRAGICO FIN

El de un simpático jovencito.

Falleció el miércoles al mediodía, de la manera más horrible, y llenando de estupor a cuantos conocieron el suceso, el desdichado joven Hugo Orlando García, hijo del que fué candidato a la Alcaldía de Matanzas por el Partido Conservador, señor José García.

Patinando frente al Parque Machado, donde a diario se reunen numerosos jóvenes para dedicarse a ese sport, se colgó trás un camión, cayendo al pavimento y pasando las ruedas del vehículo sobre el cuerpo del desdichado.

Llevado al Hospital de Homicultura, que se encuentra frente a dicho Parque, fué colocado allí en la Ambulancia de dicho centro, para trasladarlo al Centro de Socorros, donde falleció.

El accidente, tan trágico, tan doloroso, ha conmovido hondamente a esta sociedad, que comparte con los padres de Hugo Orlando, el inmenso dolor que hoy los embarga.

Mi pésame a los familiares del joven García.

LA ULTIMA NOTA

Con doble felicitación.

Para el señor Elpidio Boffil, que acaba de ser ascendido a Secretario del Juzgado Municipal del Sur, cargo que dejó vacante Albertico Guiral, al renunciar a él para trasladarse a la Habana, y para Dulce Lovio y Bruzón, que va a ocupar el puesto de Boffil, en el más merecido y más justo ascenso.

Ambos empleados que honran la Administración de Justicia en Matanzas, se ven muy felicitados en estos momentos.

Yo me uno a las congratulaciones que reciben por millares, con esta de la última nota de mis «Matanceras».

Manolo Jarquin.

CRUCIGRAMAS

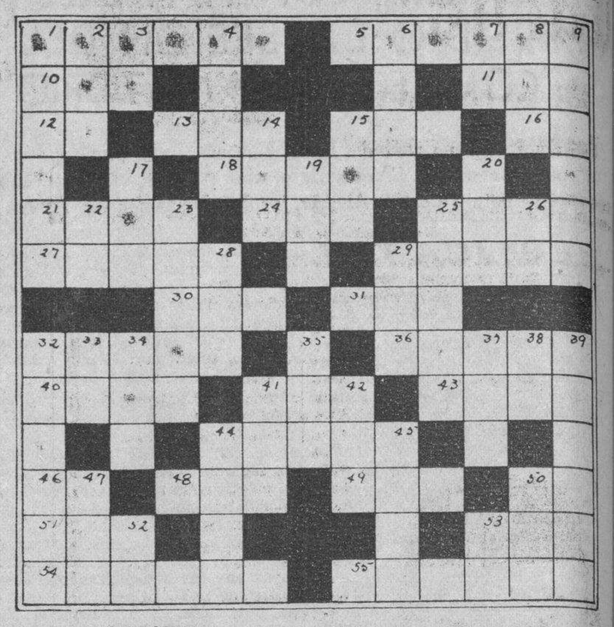

HORIZONTAL

1 Especie de bizcocho (plu.)
5 Especie de papagayo de color blanco-verde, que vive en América Meridional.
10 Interjección.
11 Afluente del Miño.
12 Letra.
13 Isla del mar Egeo.
15 Por culpa de.
16 Preposición que indica posesión.
18 Animal.
21 Parte de la superficie de una esfera comprendida entre dos paralelos.
24 Guante de esparto.
25 Instrumento musical.
27 Casualidad.
29 Nacido en Persia.
30 Pariente.
31 Señor (ing.)
32 Más pequeño.
36 Ciudad de Ukrania.
40 Uno de los hijos de Jacob.
41 Ave de México.
43 Nombre de varios reyes de Germania.
44 Famoso caricaturista cubano.
46 Nota.
48 Juguete.
49 Animal.
50 Quinientos cincuenta.
51 Composición poética.
53 Lengua que se hablaba en Francia al Norte del Loira.
54 Punzada.
55 Mar interior entre Europa y Asia.

VERTICAL

1 Señuelo para coger aves.
2 Interjección.
3 Consonante.
4 Fragancia.
6 Ciudad de Inglaterra.
7 Es (ing.)
8 Rodrigo Ruy Díaz de Bivar.
9 Gran cantidad, muchedumbre.
14 Condimento.
15 Loma en Santiago de Cuba.
17 Medida de longitud.
19 Clase de tela.
20 Departamento en Francia.
22 Lengua que se hablaba en Francia al Sur del Loira.
23 Nombre de un hotel de La Habana.
25 Torpe, pesado.
26 United States.
28 Percibir los sonidos
29 Religioso, piadoso.
32 Piedra caliza muy dura.
33 Existe.
34 Componente del aire.
35 Letra.
37 E. larga del alfabeto griego.
38 Interpección.
39 Aro pequeño.
41 Ciudad en Finlandia.
42 Rey legendario de Troya.
44 Ciudad de Rumanía.
45 Cuerno.
47 Cadena de montañas en Creta.
50 Quinientos dos.
52 Antiguo Testamento.
53 Iniciales de una Secretaría.

(La solución mañana).

SOLUCION AL CRUCIGRAMA ANTERIOR

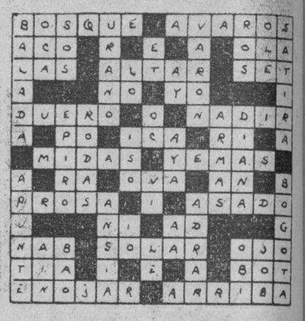

EN CONTRA DE LA DICTADURA JUGOESLAVICA

Se pide una nueva forma de Estado basada en la voluntad de ciudadanos y de Partidos

BELGRADO, Jugoeslavia, enero 12. AP.—Pidiendo «una nueva forma de estado basada en la libre voluntad de todos los ciudadanos y de todos los partidos», Lujba Davidovich y Jonan Jovanovich, jefes de los partidos serbio democrática y de campesinos serbios respectivamente, publicaron esta noche un manifiesto atacando la dictadura y apoyando las recientes demandas de los jefes croatas y slovenes que piden un trato igual para todo el pueblo de Jugoeslavia.

El manifiesto fué dado a la publicidad unas horas después de que la prensa del gobierno había atacado con vehemencia el manifiesto del partido Slovene, firmado por su líder el ex premier Anton Koroshetz, calificándolo de «traicionero», y en medio de los rumores de que el rey Alejandro y la reina María saldrían hacia Rumania mañana para conferenciar con el rey Carol.

La visita de los reyes a Rumania en enero había ya sido anunciada como una «visita familiar», pero en vista de los últimos acontecimientos en Yugoesavia, se la ha concedido más importancia.

Bavidovich y Jovanovich acusan a la dictadura de haber «destruído la idea fundamental sobre la que fué fundada la unión de los servios, croatas y slovenes».

«Demandamos un nuevo régimen en Yugoeslavia»—dijeron en su manifiesto—«para establecer el equilibrio entre los distintos dominios y para que los hombres más honrados y más capacitados puedan entrar a formar parte del gobierno».

El último manifiesto lanzado por el partido slovene decía que sus miembros en Yugoeslavia deben trabajar hacia la unificación de una nación slovene y deben actuar como el centro de atracción para sus colegas en Italia, Austria y Hungría.

POSPUESTO PARA HOY EL JUICIO CONTRA MRS. JUDD

PHOENIX, Arizona, enero 12. AP.—Winnie Ruth Judd, condenada a muerte por asesinato, iba a ser confrontada hoy con John J. Halloran, el hombre a quien acusa de haber sido su cómplice, ante los tribunales, pero el juicio fué pospuesto hasta mañana.

Habla usted de su antigua bronquitis como si fueran ustedes inseparables. Mala compañera es esa, y la SOLUCIÓN PAUTAUBERGE, amiga fiel y segura, se encargará de echarla fuera de los pulmones de usted.

L. Pautauberge, París y todas farmacias a

ESTABLECIDA EN 1905
CAPITAL PAGADO $500.000

THE TRUST COMPANY OF CUBA

ALBACEAS-SINDICOS-ADMINISTRADORES

Cajas de Seguridad — Valores en Custodia
Departamento de Bienes — Departamento de Seguros

Tendremos mucho gusto en explicarle nuestro servicio en detalle, por carta o personalmente.

OBISPO 53 HABANA TEL. M-6917

Noticias del Puerto

EL «SIBONEY»

De Veracruz llegó el vapor americano «Siboney», de la Ward Line, que trajo carga general, 21 pasajeros para la Habana y conduce carga y once pasajeros para Nueva York.

Llegaron en este vapor los señores Oliva Sosa, José Cascos, Carmen S. Arjona y familia, Andrés Peláez, Lorenzo Roarro e hija, Arístides Agüero y señora, Nicolás Torres y señora, José F. Romero y señora.

Entre los de tránsito figura el militar americano Vermon C. D. Votis.

EL «CALAMARES»

El vapor americano «Calamares», de la Flota Blanca, que procede de Puerto Limón y Cristóbal y conduciendo cargamento de frutas y dieciocho pasajeros para New York y trajo seis pasajeros entre ellos el doctor Norman Miller y señora, Albert Gilinsky, José Martínez, el ferrocarrilero señor Jorge Galdos, el abogado de Costa Rica Arturo Moncada.

HERIDO GRAVE

Al penetrar en el muelle de Paula, conduciendo un carro, el ciudadano Andrés Alvarez, vecino de Zaldo, número 20, chocó con un camión cayendo del pescante el Alvarez y fracturándose las costillas del lado derecho por lo que fué asistido en el primer centro de socorros.

EL «PENNSYLVANIA»

De San Francisco de California, vía Panamá, llegará hoy el turbo eléctrico «Pennsylvania», que trae carga general, 22 pasajeros para la Habana y 167 en tránsito para New York, para donde seguirá viaje por la tarde.

EL «ORIZABA»

Ayer tarde, a las seis, llegó de New York y en Ruta hacia México, el vapor americano «Orizaba», de la Ward Line, que trajo carga general y pasajeros para la Habana y en tránsito.

EL «PARROT»

Con un pasajero, y wagones de carga general, llegó el ferry Joseph R. Parrot.

EL «MINDEN»

El vapor alemán «Minden», del Lloyd Norte Alemán, llegó ayer de Amberes con carga general.

SALIDAS

Salieron ayer el «Fairfield», para Isabela de Sagua; el «Joseph R. Parrot» para Key West; el «Siboney» para Veracruz; el «Aussa», para Canarias; el «Calamares», para Nueva York; el «Orizaba», para Progreso y Veracruz; el «Istria», para Veracruz

COMPAÑIA DE ARTISTAS MEXICANOS

Procedente de Tela llegará hoy el vapor americano «Tivives», donde llegará una compañía de artistas mexicanos que viene a actuar en la Habana.

EL «ORIENTE»

El turbo eléctrico «Oriente», de la Ward Line, llegará hoy de New York, con carga general y 125 pasajeros para la Habana, y conduce carga y 60 pasajeros en tránsito.

EL «COLUMBUS» TRAE 320 EXCURSIONISTAS

Los señores A. C. Fabricius, consignatarios en la Habana del Lloyd Norte Alemán, han recibido noticias de que ayer salió de New York para la Habana el trasatlántico aleman «Columbus», que trae un total de 320 excursionistas y cuyo barco llegará mañana por la tarde.

UN TROTAMUNDOS HUNGARO

En el «Siboney» llegó el joven hungaro Zoltan Sulkowaky, un trotamundos que con su ayudante, un mecánico paisano suyo, con una motocicleta con su side-car y un perro policía.

Como quiera que no llenó determinados requisitos de la Ley de Inmigración, fué remitido a Tiscornia

MR. STILMAN

El conocido hombre de negocios bancarios, Mr. James A. Stilman, llegará hoy en el vapor «Oriente».

EL MINISTRO INGLES

El domingo y en el vapor «Veragua» regresa a la Habana el Excelentísimo señor John Broderick Ministro de Inglaterra en Cuba, quien ha permanecido una temporada en New York y Washington.

DOS DEL INSTITUTO CARNEGIE

Entre los pasajeros en tránsito del vapor «Orizaba», figuran los profesores señores Russell T. Smith y John S. Bolles, miembros del Instituto Carnegie, que van a estudios.

ATACHE MILITAR

También va en el «Orizaba» el señor Francisco Noguel y señora, que es attaché militar de México en los Estados Unidos.

$100.000 EN BARRAS DE PLATA

En el «Siboney» van consignadas a New York, embarcadas en México, barras de plata por valor de cien mil pesos.

PLATANOS

El «Calamares» lleva para New York, 43.000 racimos de plátanos.

El vapor americano «Cuba», procedente de Key West, arribó ayer a nuestro puerto, trayendo 55 pasajeros, entre los que se encontraban los señores Víctor Medina y señora, Amado F. Pella, Isolina Silva, Mercedes B. de Valdés e hija, Armando A. Pérez, Mr. Helbert Bunlac, Oscar Hernández, Tomás S. de Quesada e hijo y el boxeador americano Ernest George.

El vapor «Orizaba», procedente de Nueva York, trajo 7 pasajeros para la Habana y 42 en tránsito. Entre los primeros llegaron Conrado Lamar, Constancia Sánchez e hija y Oscar G. del Valle.

UN ESPOSO MATA DE SEIS BALAZOS A LA MADRE DE SUS 9 HIJOS

CHICAGO, enero 12. (AP).—Raffaele Perillo, obrero de 59 años, se volvió repentinamente ayer hacia su mujer mientras se desayunaban y le dijo:

«Me tratasté de envenenar hace dos semanas».

«Vete al trabajo»—le contestó la mujer.

Perillo corrió a su cuarto, volvió con un revólver y mató a su mujer, dándole seis balazos en la cabeza y cuerpo; después llamó a la policía por teléfono y se entregó. La víctima era madre de nueve hijos.

MATANCERAS

UN PRINCIPE DEL CELULOIDE

Huésped de Matanzas.

Acompañado del joven Berndnes y de su bella y elegante esposa nos visitaron el miércoles el célebre actor cinematográfico Spencer Tracy y su gentil compañera Mrs. Louise S. Tracy.

Honraron la casa del cronista en instantes que fueron tan breves como tan gratos y recorrieron la vieja ciudad, admirando los pintorescos alrededores de la legendaria Atenas cubana.

Héroe Spencer Tracy de numerosas films de la Fox han sido sus últimas producciones «La joven América», «Mi and my Gal», «Painted Girl» y «Face in the Sky», que aún no ha sido exhibida en Cuba.

Su viaje de placer a Cuba lo deja encantado de este clima, de este cielo y de esta criolla hospitalidad que tanto y tanto exaltaron los esposos Tracy en la visita con que me honraron.

Marchan hoy por la via de Key West rumbo al Norte, para volver después a Hollywood, donde reclama la Fox la presencia del eminente actor.

Los esposos Tracy y Berndnes regresaron a la Habana esa misma tarde, después de ser agasajados aquí por Juan Macías, el simpático empresario del Velasco, donde las producciones Fox constituyen siempre uno de los atractivos de su programa.

Mi reiterado saludo a esos distinguidos huéspedes.

UN NUEVO COMPROMISO

Formalizado ayer.

Por el prestigioso galeno doctor Juan Marín ha sido pedida la mano de la bella y graciosa señorita María Josefa Obregón.

Engament que causará en nuestros círculos sociales con la más grata sorpresa, la impresión más halagüeña.

La señorita Obregón, gentil vecinita del quartier de Bellamar, une a sus dotes de juventud, hermosura y elegancia, una cultura poco común, una vasta ilustración y una inteligencia privilegiada.

El doctor Marín, que ejerce su profesión de médico en la Habana, es un especialista de bien ganada reputación y de triunfales records en su carrera.

El cronista envía su enhorabuena a esos novios.

Adelantando que la boda según las noticias que llegan hasta él, tendrá celebración a fines de enero o principios del entrante febrero.

FEBO LLORENS

El duelo del día.

Falleció en la Habana, donde residía desde hace años, el muy apreciable caballero que es padre de nuestro querido amigo Oswaldo Llorens, casado con Inés Guiteras, perteneciente al Claustro del Instituto matancero.

Un hombre de simpatías grandísimas, de nobilísimo corazón, de carácter sencillo y muy afable, Febo Llorens, lo recuerda el cronista cuando residía entre nosotros en aquella «peña» que formaban Alfredito Torres, Antonio Recasens, Alberto Blanco, en su diaria y animada tertulia del Parque de la Libertad.

Falta de Matanzas desde hace muchos años Llorens, pero su recuerdo perdura siempre con la aureola de afectos que se supo captar y las simpatías muchas de que supo rodear su nombre.

Para Oswaldo Llorens e Inés Guiteras y para todos los otros deudos de Febo, va mi pésame más sentido.

EL GOBERNADOR ROTARIO

Huésped del Club local.

Fué visita de Matanzas ayer el doctor Ramón Lorenzo, actual gobernador de los Rotarios cubanos, al que se ofreció una comida anoche en el Hotel Velasco, para la que amablemente fuimos invitados por el presidente matancero señor Ricardo Linares.

En un ambiente de franca camaradería, ante la suculenta mesa preparada por Manuel Manso, propietario del hotel del frente al parque, reuniéronse con la más alta autoridad rotaria de Cuba los miembros todos de este Club, con periodistas y autoridades que rindieron homenaje al doctor Lorenzo.

Honor para la Yucayo, y honor de que está orgulloso, es el paso por ese gobierno del rotarismo de varios hijos suyos, como Luis Muro Bernal, como Joaquín Añorga, que precedieron a Lorenzo en la alta jerarquía que ostenta en estos momentos.

Hablaré mañana de esa comida del Velasco, a cuya reseña me obligo.

LINDAS VIAJERAS

Las de esta nota.

Está ya de regreso en Matanzas la señorita Zoila Castillo, hija del capitán Sacramento del Castillo, que fué supervisor de la policía, hasta ha poco en que por haberse restablecido las garantías constitucionales en esta provincia, cesó en el espinoso cargo.

Pasó Zoila una gratísima temporadita en Santa Clara con su tío el teniente Hernández, de la que se trae una impresión deliciosa.

Despediré también en esta nota a Cuca Badía, romántica belleza que ha regresado a la Habana donde tiene su residencia, después de pasar dos meses con sus primos el eminente abogado doctor Ezequiel Caballero y su elegante esposa María Eulalia Badía.

Nos deja Cuca con una promesa. La de volver en los próximos carnavales que pasará aquí.

NUEVAS VENTAJAS

Para el alumnado.

Se traduce así, con la adquisición que ha hecho el colegio La Milagrosa, de un espléndido ómnibus que recogerá a las educandas que residan fuera del casco de la ciudad, llevándolas y trayéndolas a las horas de clase.

Necesidad bien sentida ésta, por que haciase imposible a los vecinos de la Playa y de Versalles, enviar cuatro veces al día a sus hijos hasta Matanzas, confiados a criados que no a otra cosa podían dedicarse.

Las Hermanas de la Caridad que dirigen el colegio La Milagrosa y que no desmayan en su afán de convertir su plantel en el más importante de Matanzas, se anotan con esta mejora que introducen en beneficio inmensísimo para los padres de familias.

Para informes diríjanse a la Superiora de La Milagrosa, en Jovellanos 12.

NOCHE DE BODAS

La última obra de Salazar.

Ha llegado a Matanzas y está de venta en la gran librería de los señores Casas y Mercado, a donde acudirán los amantes de la buena literatura para saborear—adquiriéndola—esta última producción del preclaro profesor de nuestra Universidad Nacional.

Emprende un viaje ahora el doctor Salazar, como ha publicado toda nuestra prensa, y quiere antes de abandonar ésta, su tierra cubana, dejarnos el regalo de «Noche de bodas», que con amable dedicatoria llega hasta la mesa del cronista por conducto del doctor Julio Dihigo.

Acuso recibo agradecido a Salazar por el deleite que me proporciona.

CAMBIO DE RESIDENCIA

En el extranjero.

Los esposos María Amalia Linares y Pedro Sotorrio y Amelia Pastrana y José Rodríguez, se han trasladado a Madrid, fijando su «home» en la casa número treinta de la calle de General Narváez, principal derecha.

En la antigua corte de los Reyes españoles, hoy sede de la República de Azaña y Alcalá Zamora, residirán definitivamente el señor Sotorrio y su esposa, la hija del actual Presidente del Rotary matancero, y el simpático matrimonio Rodríguez Pastrana, a los que tanto se recuerda en esta sociedad.

Sépanlo sus amistades de Matanzas.

LAS ELECCIONES DE HOY

En el tennis.

Reñidos comicios los de esta tarde en el aristocrático Club de las Damas en el «fabourg» de Bellamar.

Hay entusiasmo grande para estas elecciones que sacará de las urnas triunfante nuevamente, los nombres de Berta Beracierto de Amézaga, Herminia Oliva de Uriarte, Mercedes Hernández de Hernández y Marina Puig, como presidenta, directora, tesorera y secretaria de la Directiva, que regirá sus destinos en el período 1933-1934.

Va como ya dije ayer, un solo ticket.

Por que a ruegos de todas sus amigas, las cuatro aludidas señoras, consienten en continuar rigiendo el Tennis por un año más.

Las señoras de Beato, de Hernández, de Castro, que sonaron como presidentas, cuando aun no se había convencido a la señora de Amézaga y la de Uriarte, para que aceptaran la reelección, no hubieran aceptado, como he oído de sus labios, ni siquiera en el sensible caso de que el ticket reeleccionista hubiera tenido que ser sacrificado, por la voluntad de las interesadas.

Puede pues, adelantarse ya el resultado de esos comicios, en la forma a que me refiero en el párrafo anterior.

Se festejará ese triunfo.

Con una fiesta la semana próxima.

JOSE MANUEL DE XIMENO

Vuelve a la Habana.

Llamado por el señor Govantes va a prestarle nuevamente su cooperación, el culto y talentoso joven, al que despidieron el miércoles sus amigos, con una grata comida.

Embarcó ayer para la Habana

M.E.C.D. 2016

Carne!!

El alimento internacional

En todos los países y para todas las razas, al través de los siglos y de los cambios de las civilizaciones, el PLATO FAVORITO QUE NUNCA HA CAMBIADO, es la CARNE!

Porque... Es el Alimento que da MUSCULOS.
Es el restaurador lógico de las ENERGIAS.
Es LA GRAN FUENTE DE LA SALUD bien ponderada.

Comprela en esta carnicerías

Ramón Reymundez, 2 y 25, Vedado.
Marcelino Pérez, 35, Ayestarán.
Antonio Alvarez, 37, Aguilar.
Ramón Ferreiro, 301, Cerro.
Ramón Ferreiro, 833, Cerro.
Ramón Ferreiro, 53, Consulado.
Pedro Formoso, 82, Estévez.
Ezequiel Robles, 34, Gervasio.
José Gomeira, 79, Gervasio.
Pedro Formoso, 198, Gloria.
Antonio Méndez, 125, Habana.
Francisco Alvarez, 54 Inquisidor.
M. Reymundez, 14, Jesus María.
Juan González, 703, Jesús del Monte.
M. Reymundez, 50, Paula.
Manuel Nava, 22, Peñalver.
Constantino González, Paz y S. Suárez.
José López, Rosa E. y Municipio.
José Galdrú, 33, Sol.
Antonio Alvarez, 65, Zanja.
Faustino Cortina, 48, San Mariano.
José Morado, 206, Neptno.
Santiago Fernández, 50, Mercado Unico.
Manuel Diaz, 41, San Nicolás.
R. L. Werren, 83, Aguila

En la Habana ud. puede adquirir la mejor carne del mundo a

15 *cts. libra* **10** *cts. libra* **5** *cts. libra*

Crónica Habanera

CHITA DIEHL

CUMPLEAÑOS

La señorita Chita Diehl, una de las jóvenes más bellas de nuestra sociedad, celebra en la fecha de hoy su cumpleaños.

Con tal motivo la señorita Diehl hija del señor Herman Diehl y de su distinguida esposa Lourdes de la Torre, se verá muy felicitada por sus numerosas amistades.

La gentilísima Chita, no recibirá

GRAND HOTEL

El acontecimiento social de hoy será el estreno en el Teatro Encanto, de la famosa película «Grand Hotel».

A ello nos referimos ayer al hablar de la novela que ha dado origen a esta producción y de la fama internacional de la film en la cual toman parte Greta Garbo, Joan Crawford, los hermanos Barrymore, Wallace Beery, Lewis Stones y Jean Hersholt, luminarias de la pantalla.

Este drama se exhibirá solo el día de hoy, y exclusivamente en las tandas de cinco y media y nueve y media.

Las localidades han sido numeradas para esta gran función y podrán obtenerse al costo de un peso.

El teatro Encanto se verá hoy lleno tarde y noche por nuestras principales familias.

NACIMIENTO

El joven matrimonio Andrés Meana y Adriana Codina han visto alegrado su hogar con una precicsa niña, nacida en la tarde del pasado martes.

La señora de Meana, que se encuentra en perfecto estado de salud fué atendida por el notable doctor Ramírez Olivella.

LA EXPOSICION CARAVIA EN EL LYCEUM

El notable pintor Enrique Caravia, nuestro querido compañero en el DIARIO DE LA MARINA, abrirá mañana, sábado, a las seis de la tarde, una exposición de sus obras en los salones del Lyceum.

Todos los trabajos que será exhibidos, óleos, aguafuertes y dibujos al carbón, han sido ejecutados por el distinguido artista durante su estancia en el viejo Continente.

Roma, Asis, París, Toledo, Santillana del Mar, aparecen en sus cuadros y apuntes. También presenta Caravia algunos cuadros de composiciones; entre ellos llamará sin duda la atención «Tránsito», obra de sabor decorativo y de dimensiones de pintura mural.

Jorge Mañach, gran crítico de arte, inaugurará dicho acto dirigiéndose al público con breves palabras sobre la personalidad artística de nuestro pintor.

«LA FIESTA DEL MAR»

Se suceden a diario las juntas que constituyen la mejor demostración del interés despertado por «La Fiesta del Mar», el gran baile del día 27 en el Teatro Nacional.

Las «Gondoleras Venecianas», gran comparsa del Colegio «Margarita López», organizada por las señoritas Cabrera Díaz, se reunirán esta noche en los salones del Colegio.

Las componentes de «La Cadena de Cleopatra», la linda y numerosa comparsa del Colegio «Ana María Pajares», no se reunirán hasta el lunes próximo, a las nueve de la noche, en aquel Colegio de la calle de Campanario.

García Cabrera, Director Artístico de «La Fiesta del Mar», ha hecho preciosidades en los diseños del decorado.

Será éste una fantasía maravillosa de gran belleza y suntuosidad, representando el fondo del mar.

Enrique García Cabrera, uno de nuestros primeros artistas, ha puesto a contribución todo su talento artístico y su buen gusto para obtener dicho efecto.

En la interpretación de su idea trabajan cientos de artistas bajo las órdenes del reputado escenógrafo Nono Noriega.

También ha hecho García Cabrera el cartel del baile, una maravilla de colorido y de arte, que pronto podrá admirarse en todas las vidrieras de la Habana.

Continúa la demanda de palcos y entradas en las oficinas de la Asociación de la Prensa, San Lázaro número 114, teléfono A-1519.

No se cabrá esa noche en el Nacional.

PROXIMA BODA

El próximo día veinticocho, a las nueve y media de la noche, contraerán matrimonio en la Iglesia Parroquiel del Vedado, la gentil señorita Graciella Pérez Rentié con el señor Ignacio Alfaro y de Cárdenas.

La señorita Pérez Rentié es sobrina de la señora Rita Rentié viuda de Mendive, quien invita para el acto junto con los padres del novio, el caballeroso Administrador del Habana Yacht Club, señor Julio Alfaro y su distinguida esposa Sara de Cárdenas.

EN SUS DIAS

Celebra hoy su santo la gentil señora Malvina Biart, esposa de un querido compañero de club, el ingeniero Marino Díaz Blanco.

La señora de Díaz Blanco recibirá numerosas felicitaciones en su día, a las que unimos las nuestras.

(Continúa en la página SIETE)

BOLSAS DE RODOID

Acabamos de recibir de París la más linda colección de Bolsas de Rodoid, así como también un variado surtido de Bolsas de noche.

Mathilde Cumont

que se esfuerza en proporcionar a su distinguida clientela la última expresión de la moda, le participa el haber recibido los últimos modelos de Sombreros de gros-grain y de paja-fieltro, lanzados recientemente por Agnes, Marie Alphonsine, Rose Descat y Lemonnier.

Visítenos en PRADO 88

COMO LA IMAGEN EN EL ESPEJO

ASI SE REFLEJA EN LA SALUD DEL NIÑO, LA SALUD DE LA MADRE.

FORTIFIQUE SU ORGANISMO PARA PROPORCIONAR A SU HIJITO UNA BUENA LACTANCIA

MALTA HATUEY
EXTRACTO DE MALTA SUPERIOR

UN NUEVO PRODUCTO DE BACARDI
UN ACIERTO MÁS DE BACARDI
CON LA GARANTIA DE BACARDI

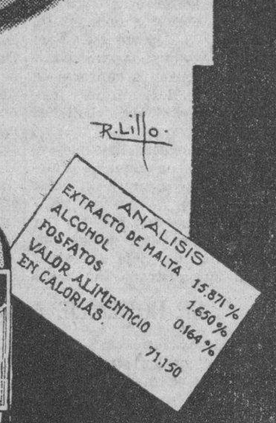

CERVECERIA "HATUEY" DE BACARDI

Con cristales finos
$8 El Almendares
Obispo 54 y O-Reilly 39, entre Habana y Compostela

LOS POLITICOS DE IRLANDA EN REÑIDA LUCHA

En las elecciones aparecen 245 candidatos para cubrir 152 escaños del Dail Eirean

DUBLIN, enero 12. (AP). — Hay 245 candidatos para cubrir los 152 escaños del Dail irlandés. Las elecciones se celebrarán el día 24 de los corrientes.

El «Fianna Fail», el partido del presidente Eamon de Valera, tiene el mayor número de candidatos: 102. El partido del expresidente William Cosgrove—el Cumann Nan Gaedheal le sigue con 85.

Los otros son: el partido Agrícola con 26; el Laborista con 19; el Independiente con 10 y el Laborista Independiente con 3.

En las elecciones anteriores se presentaron 278 candidatos.

En realidad, hay 153 escaños en el Dail, pero el presidente no está obligado a abandonar su puesto cuando se convoca a elecciones generales.

LA POLICIA IRLANDESA USARA TODOS LOS MEDIOS A SU DISPOSICION

DUBLIN, enero 12. (AP). — Como resultado de las reyertas ocurridas durante los mítines políticos esta semana, el jefe de la policía, general Owen O'Duffy, anunció que había dado órdenes a los jefes del cuerpo para que usaran todos los medios a su disposición para mantener el orden público, y que si esto no es suficiente se pediría la cooperación del ejército.

CUBA ENVIO EL PESAME POR MR. COOLIDGE

En nombre del Senado cubano cursó un mensaje a Mr. Curtis el Cmdte. Alberto Barreras

WASHINGTON, enero 12. AP. El Vicepresidente Curtis recibió ayer un mensaje de pésame del Senado de Cuba, por la muerte del ex presidente Coolidge y ordenó que se publique en el Congressional Record.

Alberto Barreras, presidente del Senado cubano, firma el mensaje, que dice: «En nombre del Senado de la República de Cuba, me permito enviar a usted la expresión de nuestra sincera pena por la muerte del honorable Calvin Coolidge, que significa una gran pérdida para el pueblo americano. Los cubanos no podemos olvidar que ese austero patriota, siendo Presidente, nos honró viniendo a la Habana con ocasión de la Cuarta Conferencia Pan Americana. Los lazos históricos que unen a Cuba y a la Gran Confederación Americana nos hace participar de sus dolores. Ruego a usted haga llegar esta expresión de condolencia a los miembros de la familia del ilustre hombre que ha desaparecido».

EL SABADO TENDRAN UNA JUNTA LOS ACCIONISTAS DE LA LONJA DE LA HABANA

El próximo sábado día 14, a las 2 p. m. celebrarán junta general ordinaria los accionistas de la Lonja del Comercio de la Habana para nombrar la comisión de glosa y proceder a las elecciones de presidente, segundo vicepresidente, contador y 6 vocales y tratar de otros asuntos.

Para las tres de la tarde del mismo día han sido citados los accionistas en segunda convocatoria, por si no hubiere el quorum requerido para celebrar la junta citada.

RADIO Y ELECTRICIDAD

Por ALBERTO GIRO

TRASMISIONES PARA HOY

C. M. W.
585 kilociclos

7.30 a. m. Diario Hablado.
10.30 a. m. Charla con los niños.
11.00 a. m. Nena Cuenco y su grupo.
12.00 m. Crónica Social y Orquesta Femenina Social.
1.00 p. m. Diario Hablado.
1.30 p. m. Mosaicos C. M. W.
2.00 p. m. Receso.
5.00 p. m. Orquesta de Raimundo Pía.
6.00 p. m. Diario Hablado y el Trío Internacional.
7.00 p. m. Tomasita Núñez y otros.
8.00 p. m. Comedia «El misterio del anticuario», por el cuadro que dirige Enriqueta Sierra. Programa musical por Isabelita Elías, soprano, y el Conjunto Múltiple. Charla por Ofelia Rodríguez Acosta.
9.00 p. m. Orquesta de Raimundo Pía.
10.00 p. m. Buenas Noches.

C. M. A. F.
680 kilociclos

5.00 p. m. Melodías de la I. B. C.
6.00 p. m. Música variada.
7.00 p. m. Joyel de música criolla
7.15 p. m. Los Trovadores Ipana.
7.45 p. m. Noticiario en inglés.
8.00 p. m. Un Poco Mejor que lo Mejor.
8.30 p. m. Música Hawayana.
8.45 p. m. Programa harmónico.
9.30 p. m. Concierto sinfónico.
10.00 p. m. El Septeto Cuba.
11.00 p. m. Paul Nickse, pianista.
11.15 p. m. Síncopa de la I. B. C.

C. M. C. Y.
1320 kilociclos

9.00 a 10.00 p. m. Comedia dramática en tres actos, original de Luis de Montemar, titulada «La prisionera». Hoy se trasmitirá el primer acto y mañana, sábado, los dos actos restantes. La interpretación de esta obra está a cargo de la compañía que dirige el actor Alejandro Garrido. Actuará además el barítono Rafael Prada y Orquesta de Cámara.

C. M. C.
840 kilociclos

10.30 a. m. Desde Los Precios Fijos.
6.45 p. m. Acebal y del Campo.
8.00 p. m. Señora Natalia Aróstegui de Suárez, en combinación con el Sexteto Veneciano.
8.15 p. m. Señor Rafael Acha, cantante, y la señorita Cardero, pianista acompañante.
8.30 p. m. Señora Natalia Aróstegui de Suárez y el Sexteto Veneciano.
1. Czarda no. 5, G. Michiels. Sexteto.
2. El alcázar de las perlas, poesía de Villaespesa. Señora Aróstegui de Suárez.
3. Solo de flauta, música de Jules Mouquet.
4. Margarita Gautier, poesía de Rubén Darío. Señora Aróstegui de Suárez.
8.45 p. m. Señor Rafael Acha, cantante, y la señorita Cardero, pianista.
9.00 p. m. Hora Oficial. (Observatorio Nacional).
9.01 p. m. Señora Aróstegui de Suárez y Sexteto Veneciano.
1. Amor de apache, vals, J. Offenbach. Sexteto.
2. Para tí, capricho cubano. Gonzalo Roig. Soprano señora Aróstegui de Suárez.
3. Intermezzo irlandés, Norman Leigh. Sexteto.
4. Yo te quiero, canción, E. Lecuona. Soprano señora Aróstegui de Suárez.
9.15 p. m. Señor Rafael Acha, cantante, y la señorita Cardero al piano.
9.30 p. m. Señora Natalia Aróstegui de Suárez y Sexteto Veneciano.
9.45 p. m. Señor Rafael Acha, cantante y guitarrista y la señorita Cardero, pianista acompañante.
1. Dime, ingrata; canción mexicana. Señor Acha, acompañándose a la guitarra.
2. Manon, vals argentino. Señor Acha, acompañado al piano por la señorita Cardero.
3. Lo han visto con otra, tango. Señor Acha, acompañándose a la guitarra. Señorita Cardero, al piano.
4. Esclava, Lara. Solo de piano. Señorita Cardero.
10.00 p. m. Desde Montmartre.
11.00 p. m. Buenas Noches.

C. M. C. D.
1140 kilociclos

9.30 a 10.30 p. m. A cargo del barítono Paulino Rosete, el Conjunto Artístico Gómez, bajo la dirección del maestro Eugenio Moreno.
Programa:
1. Vals Enchantee.
2. Gallito, pasodoble. Conjunto Gómez.
3. Quisiera creerte. Barítono Rosete.
4. Minuet de la zarzuela La Viejecita. Conjunto Gómez.
5. Lamento gitano, canción de María Grever. Barítono Rosete.
6. La Alfonsina, muñeira. Conjunto Gómez.
7. Princesa de abril, canción de Lecuona. Barítono Rosete.
8. Sonnia, canción rusa. Barítono Rosete.
9. La tana, canción andaluza. Conjunto Gómez.
10. La del Soto del Parral, romanza. Barítono Rosete.
11. Jarabe Tapatío. Conjunto Gómez.
12. Cuando me vaya, canción de María Grever. Barítono Rosete.
13. El guitarrico, jota. Conjunto Gómez.
14. Canto a Castilla, de La Pastorela. Barítono Rosete.
15. El Relicario. Conjunto Gómez.
16. Vals Enchantee.

C. M. C. P.
890 kilociclos

6.00 a 7.00 p. m. Orquesta de Armando Valdespí, cantante José Ramón Ortiz.
7.00 a 8.00 p. m. Concierto bajo la dirección de la profesora Josefina González Barreras, con los artistas siguientes: soprano Hortensia Montero; mezzo-soprano Mina Rodríguez; tenor Manolo Arias; barítonos Ignacio de Irígoras y Ricardo Leonel; bajo Ignacio Bilbao; pianistas, los profesores Josefina González y Arias Aguero.

C. M. C. R.
1365 kilociclos

6.00 a 7.00 p. m. Hora de Películas.
8.00 a 9.00 p. m. Programa de música española; diálogos cómicos y adivinanzas.
9.00 a 10.00 p. m. Música selecta mecánica.

C. M. B. S.
780 kilociclos

10.00 a 11.00 a. m. Programa comercial.
11.00 a 12.00 m. Programa con la Orquesta Muñoz.
7.00 a 8.00 p. m. Programa Majestic. Música variada.
8.00 a 9.00 p. m. Programa Fu-Manchu.
9.30 a 10.30 p. m. Programa bailable.
10.30 p. m. Buenas Noches.

C. M. B. Z.
1010 kilociclos

9.00 a. m. Música selecta. Noticias sociales y teatrales.
11.00 a. m. Orquesta Habana, cantante Miguelito Valdés.
12.00 m. Hora Oficial. Estado del Tiempo. Música variada.
4.00 p. m. Música variada.
6.00 p. m. Hora Salas. Música variada.
6.30 p. m. Hora Infantil. Charla para los niños a cargo de Isabel María del Monte.
6.45 p. m. Clases de dibujo por radio, a cargo del caricaturista Silvio.
8.00 p. m. Programa a cargo de José Mojica.
9.00 p. m. 10a. audición de la Universidad del Aire.
a) Organización feudal y de la vida en la Edad Media, doctor Salvador Massip.
b) Carlomagno, el Estado y la Iglesia, doctor Manuel Bisbé.
10.00 p. m. Música bailable.

C. M. C. Q.
775 kilociclos
Loma del Mazo

12.00 a 1.00 p. m. Septeto Nacional.
1.00 a 2.00 p. m. Orquesta Lincoln.
2.00 a 3.00 p. m. Hora México.
5.00 a 6.00 p. m. Trasmisión selecta.
6.00 a 7.00 p. m. Orquesta López-Barroso.

W. L. W.
700 kilociclos
CROSLEY RADIO CORPORATION
Cincinnati, Ohio

7.00 p. m. Amos n Andy, NBC.
7.15 p. m. Gene and Glenn.
7.30 p. m. Chandu.
7.45 p. m. Detectives Black and Blue.
8.15 p. m. The Puddle Family.
8.30 p. m. Programa Horlick, NBC.
8.45 p. m. Programa Swift, NBC.
9.00 p. m. Tony Cabooch.
9.15 p. m. Thelma Kessler.
10.00 p. m. Programa comercial con Al Jolson.
10.30 p. m. Orquesta.
11.00 p. m. Recital del Colegio de Música de Cincinnati.
11.45 p. m. Trío y Piano.
12.00 p. m. Orquesta y Conjunto de Voces.
12.30 a. m. Bailables.

ESTACIONES DE ONDA CORTA
(Horas de la Habana)

E. A. Q. Radiodifusión Ibero Americana, en Madrid, España.
20,000 watios. 30,40 mts. 9860 kilociclos
Director señor Muñoz Villamil

5.30 p. m. Primera parte musical.
5.45 p. m. Radio Crónica, por Ramos de Castro.
6.00 p. m. Segunda parte musical.
6.35 p. m. Contestación de cartas de señores radioyentes.
6.45 p. m. Conferencia por Gutiérrez Ravé.
6.50 p. m. Programa bailable.
7.00 p. m. Himno de Riego.

C--M--W

585 Kilcs:

HOY a las 8.00 p.m

HORA MULTIPLE: Comedia: "EL MISTERIO DEL ANTICUARIO", por el cuadro que dirige Enriqueta Sierra. Programa por Isabelita Elías y el Conjunto Múltiple. Charla por Ofelia Rodríguez Acosta.

Viajeros de los Omnibus

Salidas diarias frente al Hotel Saratoga. Prado y Dragones.

Turno de las cinco de la mañana. Pullman número 12.

En su viaje hasta la capital de Oriente sale este coche Salón, único en Cuba por su capacidad, lujo y confort, a su hora exacta, en el que regresan para dicha ciudad los señores Eugenio Anibal, P. Díaz, Angel Ubeda y Eduardo Puyol; también se dirigen a Santiago el joven Rafael Ojea y el señor Baldomero García, acaudalado comerciante de aquella capital. La distinguida señora Aída de Feria con boleto para Holguín y para la misma ciudad, los señores José Fernández, J. M. Gutiérrez y el joven Mario Gutiérrez. Para Bayamo el señor Enrique Hernández y el representante del conocido almacén de tejidos «Amado Paz y Cía.», señor Restituto del Prado; el doctor Dikensson a Placetas; el distinguido abogado doctor Pablo Lavín y señor Segundo Estrada hasta Santa Clara; señor Rafael Ced a Cascajal y Jesús Menéndez a Colón. Por último se dirige a Palma Soriano para continuar viaje hacia Guantánamo, la joven y elegante señora Rosario Avila de Portas, le acompaña en el viaje su criada de confianza.

Turno de las 7.30 p. m. Pullman número 4.

En el rápido «Mack» de esta hora tomaron pasajes para el interior el caballeroso joven Fernando Izúnaga, que se dirige a Sancti Spíritus; el comerciante señor Antonio López en unión de su adorable sobrina la señorita Ereudina López hasta Camagüey; también para Camagüey van la bella y elegante señora Caridad Moreno y el doctor Francisco Guillón y familia y de regreso a la misma ciudad la distinguida señora Gloria Guerrero Alvaréz con su preciosa nenita Irma Cabrera. Se dirige a Ciego de Avila el conocido caballero F. Barrios; los señores Ricardo Martínes a Placetas; Francisco Augusto a Sancti Spíritus y Angel Prendes, a Santa Clara; de regreso a dicha ciudad los señores Vicente Borgiano y Luis del Castillo.

A las 12.30 p. m. Pullman número 6.

Con ticket para Florida, el señor Francisco Ugarte y para Placetas los señores José Benito y Bartolo Vidal; el procurador señor Núñez Guerra y el señor Evaristo M. Soto y su hijo hacia Sagua la Grande. De regreso a Santa Clara, la señora Zoila del Pico Zapatero y su hija Odilia; para la misma ciudad se dirigen los señores Pedro Olivero y Domingo García Fernández; el señor Aniceto H. Hernández hacia el Siguaney y varios más cuyos nombres lamentamos no recordar.

UN AVIADOR RECORRERA EL MUNDO EN AVION Y VAPOR

PARIS, enero 12. (AP). — Christian Moench, famoso aviador francés, se propone comenzar el día dos de febrero un vuelo, sin compañía, alrededor del mundo, visitando Suramérica, los Estados Unidos, Japón y otros países.

El vuelo lo realizará bajo los auspicios del ministerio del Aire y empleará seis meses en completarlo.

Saliendo de Le Bourget volará en etapas fáciles a Dakar, Senegal, Africa Occidental, en donde embarcará para Pernambuco, Brasil, adonde espera llevar el 3 de Marzo. Desde ese punto volará a Bahía, Río Janeiro, Montevideo, Buenos Aires, Rosario, Mendoza, Valparaiso, Santiago Antofagasta, Lima, Guayaquil, Panamá, Costa Rica, Honduras, Guatemala, México, Tampico, Nueva Orleans, Charleston, Nueva York, Detroit, Chicago, Denver, Salt Lake City y San Francisco.

Desde San Francisco Moench irá embarcado a Yokohama, desde cuya ciudad volará a París.

FALLECIO EL DECANO DE LOS PERIODISTAS DE ALEMANIA, H. ZOELLER

MUNICH, Alemania, enero 12. AP. El más viejo de los periodistas alemanes profesor Hugo Zoeller, falleció ayer a los 81 años de edad.

Hizo varios viajes alrededor del mundo en compañía del difunto Príncipe Enrique de Prusia.

Con cristales finos
$8 El Almendares
Obispo 54 y O-Reilly 39, entre Habana y Compostela

PROPOSICION DE LA SEMANA DE 40 HORAS

Deben reducirse las horas de trabajo sin rebajas de jornal, según Jouhaux

GINEBRA, enero 12. (AP). — La cuestión del mantenimiento de los salarios en su presente nivel o reducirlos, se planteó ayer con motivo de una proposición presentada ante la Conferencia internacional del desempleo pidiendo el establecimiento de la semana de cuarenta horas.

Leon Jouhaux, secretario general de la Confederación francesa del trabajo, declaró que las horas de trabajo deben reducirse sin rebaja alguna en los salarios.

M. Jouhaux dijo a la conferencia que a menos de que la situación creada por la crisis del trabajo se solucione, la civilización estara en peligro. Treinta millones de hombres y mujeres—una sexta parte de los obreros de todo el mundo—carecen de ocupación, dijo y ni siquiera el resurgimiento industrial puede ser el remedio, pues tecnológicamente el desempleo continuará siendo un tremendo factor.

Frank Norman, delegado del gobierno británico, atacó la semana de cuarenta horas sin la correspondiente reducción de los salarios, diciendo que se trata simplemente de un movimiento para aumentar la escala de salarios. El delegado patrono danés H. C. Oerted aseguró que la reducción de las horas tiene que ir acompañada de la reducción de los salarios.

El delegado del gobierno aleman, apoyando la proposición, manifestó que espera sea posible mantener el actual nivel de los salarios.

Abogando por la reducción de las horas sin rebaja de salarios M. Jouheaux, según se tiene entendido, habló en nombre de todos los delegados obreros que asistían a la conferencia. Recordó que la Federacion Americana del Trabajo apoya esa política.

UN HOSPITAL HA SIDO AMETRALLADO POR UN AEROPLANO DE BOLIVIA

ASUNCION, Paraguay, enero 12.—AP. Se informa oficialmente que un avión boliviano ametralló el hospital de la ciuda dde Concepción, y que más tarde, regresando a su base, dejó caer bombas sobre el fortín de Orihuela. En el sector de Nanawa hubo un breve tiroteo entre apostrullas de ambos ejércitos, sin consecuencias.

En los demás sectores no hay novedad.

SON AUN LIMITADAS LAS TRANSACCIONES EN LA BOLSA INGLESA DE VALORES

LONDRES, enero 12.—Luis Mendoza y Cía.—Las transacciones de la Bolsa de valores de Londres siguen siendo limitadas en tanto que los operadores esperan nuevos acontecimientos en la situación política económica. Las emisiones trasatlánticas estuvieron más altas.

BRIDGE

POR T. FRANCIS T.

LA SEGUNDA OLIMPIADA DE BRIDGE

La Segunda Olimpiada de Bridge, que se celebrará el primero de abril, hará más fuertes los lazos que unen a los jugadores del mundo entero. Se espera que sobrepase en toda la línea a la del pasado año, en que compitieron 36 países. El Contract Bridge se extiende con tanto vigor, que el número de participantes de este año aumentará considerablemente.

Se jugarán, simultáneamente, en cada uno de los países que tomen parte, dieciseis manos escogidas por un comité formado por grandes expertos, cada una de las cuales darán a cada pareja una oportunidad de hacer la jugada correcta. Los «Scors» que resulten se mandarán luego a los Estados Unidos para ser comparados con el «par» calculado previamente por el comité, que se mantiene secreto. Las parejas que hayan jugado las dieciseis manos con mayor aproximación al par entrarán en posesión por el año de los dos trofeos Culbertson, uno para la pareja Ns y otro para la paraje EW, quienes serán obsequiados además con sendas reproducciones en miniatura. Los trofeos Culbertson fueron fabricados por Cartier-s el pasado año, a un costo de $10.000 cada uno. Mr. Culbertson respalda económicamente la magna empresa, pues el dinero que producirán las inscripciones, un peso por jugador, del cual solo la mitad va a parar a manos del Bridge World, no alcanza para cubrir los gastos de propaganda y de distribución de las manos a los cuarenta países que tomarán parte. El Comité Olímpico nos informa que ninguna de las manos preparadas se aparta del tipo corriente, no son manos de problema, por tanto la competencia no favorece a los expertos como no lo hizo la olimpíada anterior ganada por jugadores desconocidos de un pueblo de los Estados Unidos.

Congratulamos a los amantes del Bridge por tener una oportunidad como esta de poder combinar el pasatiempo de una tarde con una contiende de amplitud mundial.

JUVENIN
LO ULTIMO Y MAS PERFECTO PARA LAS CANAS

M.E.C.D. 2016

ESCENARIO Y PANTALLA

«CAMPOAMOR»: «ROBINSON CRUSOE»

EL título inglés de esta película es «Mr. Robinson Crusoe». Se ha hecho mal en quitarle el «mister» a la denominación española, porque no se trata de la versión cinematográfica de la novea de Daniel Defoe, sino de las aventuras que corre un hombre de nuestros días, que da en la quijotesca locura de emular, en una isla desierta del Pacífico, al celebre héroe novelesco.

Robinson Crusoe, haciéndose «su» civilización en un paraje solitario, es una ubérrima concepción. Ya los románticos vieron todas sus posibilidades e hincaron en ellas el diente, hasta devorarlas con sus mandíbulas fuertes e irrespetuosas de hombres «en estado de naturaleza».

Pero hacer el Robinson en estos tiempos no puede ser otra cosa que una broma de mejor o peor gusto. O si se quiere un deporte nuevo—el «robinsonismo»—, bueno para hombres que ya comienzan a cansarse de la reiteración de los mismos juegos: el «foot ball», el «base ball», el «golf».

En este último sentido hay que tomar el Robinson de Douglas Fairbanks. Douglas fué siempre un actor deportista. El llevó al cine esa vitalidad elástica, que todavía no ha perdido del todo, a pesar de las muchas inyecciones de vieja literatura que le han suministrado los malos terapeutas. Por otra parte, Douglas pertenece a la época «robinsoniana» del cine: ¿cómo extrañar, pues, que haya querido rivalizar en el lienzo con quien, de cierta manera, fué su antepasado?

Todo surge de una puesta concertada en un yate de milonarios. Millonarios que distraen su tedio sobre el mar. Dos de ellos sugieren ir a cazar tigres a Sumatra. Douglas habla de quedarse él solo en una isla cualquiera de las que van bordeando. Luego lanza este curioso envite: «apuesto a que si me dejan solo en esa isla, ustedes me hallarán al regreso viviendo con una seguridad y un «confort» que en nada tendrían que envidiar a los que se disfrutan? en nuestra presuntuosa civilización Y, en efecto, con su instinto natural de «homo faber» y con la técnica de un hombre de nuestro siglo, Douglas erige su vivienda y la dota de todas las comodidades necesarias, radio inclusive. No todos los medios de que se vale son de igual verosimilitud, pero pueden admitirse en gracia a su humorismo y su ingenio.

Douglas gana naturalmente la apuesta. Y al regresar a la civilización se lleva consigo a una linda nativa, a la cual hace debutar en los «follies». Un rasgo final de buen humor, en una película que está toda asistida de esta virtud.

UN HOMENAJE A GONZALEZ MARIN

DURANTE los recientes «recitales» de González Marín en el «Principal de la Comedia», alguien lanzó la idea de un homenaje al gran animador de la poesía. La idea prendió naturalmente y ya se anuncia ese homenaje para el proximo domingo en el propio teatro «Principal».

Consistirá en una atractiva función, con el concurso de muy valiosos artistas. Sabemos que Gustavo Sánchez Galarraga, cuyo «Canto a Sevilla» interpreta tan gallardamente González Marín, recitará versos alusivos al arte raro y personalísimo de este andaluz genial; que Regino López, el decano de nuestro teatro, dirá un monólogo titulado «Luces de la Habana»; que Sergio Acebal, el «negrito» imponderable, dirá otro monólogo, «Cómo nació la poesía»; que Gaspar Betancourt, el gran mimetista, hará imitaciones del propio González Marín y que dos excelentes artistas española la una cubana la otra, Teresita España y Hilda Salazar, actuarán acompañadas, respectivamente, por la orquesta de los hermanos Le Batard y el conjunto típico «Encanto».

Además, González Marín consumará, con sus recitaciones, una buena parte del programa.

Este simpático homenaje será el domingo a las nueve y media después de una matinée que, a las tres y media, dará González Marín en el ya citado coliseo.

ROBERTO SOTO

LLEGARA hoy a La Habana el actor mexicano Roberto Soto. Viene con una numerosa compañía, para iniciar mañana mismo una temporada de revistas en el teatro «Nacional».

Roberto Soto es viejo amigo de nuestro público. Le recordamos de su actuación hace años en La Habana. Sabemos, sin embargo, que desde entonces su arte ha ganado en madurez y su nombre en prestigio. Hoy, Soto es una verdadera institución dentro del teatro netamente mexicano.

Tenemos de la compañía de Soto las mejores referencias. Su actuación en Centroamérica ha sido una secuela de triunfos. No dudamos que el éxito le sonría también en La Habana, ya que nuestro público ha demostrado ser muy amante del arte teatral mexicano. Basta recordar, a este efecto, las felices y memorables temporadas de Lupe Rivas Cacho.

Damos nuestra bienvenida a Roberto Soto y a todos los artistas de su conjunto.

Francisco ICHASO.

NOTAS

«GRAN HOTEL» EN EL «ENCANTO»

La Empresa de este teatro, hoy vestirá de gala sus salones ante el privilegio que le concede la Metro Goldwyn Mayer, permitiéndole estrenar la obra suprema, la película que supera a todas, la creación del genio y el arte, la conjunción de las estrellas máximas, la estupenda producción «Grand Hotel», interpretada por Greta Garbo, la actriz excelsa que alcanza el grado superlativo de su genial temperamento en esta obra, presentando la sugestiva Joan Crawford en el papel de la mujer insinuante y agresiva, teniendo por galán joven a John Barrymore, el actor clásico de las tablas, perpetuando su puesto de primero entre los primeros a Lionel Barrymore, y elevando a la categoría de actor de primer orden a Wallace Beery, que ya era una notabilidad.

Lewis Stone y Jean Hersholt así como setenta personajes más, tienen papeles de importancia y hacen de «Grand Hotel» una obra perfecta.

«Grand Hotel» se exhibirá solamente en los turnos de 5.30 y 9.30, acompañada del cartón en colores «El rey Neptuno», y apareciendo el teatro decorado por el Jardín «Milagros».

Las lunetas, que son numeradas, valen un peso.

ESTRENO DE «MEXICO CANTA», EN EL «PAYRET»

Una escena de MEXICO CANTA, que se estrena hoy en el «Payret».

En séptima función de abono estrena hoy Alegría y Enhart la revista «México canta», escrita expresamente para la Compañía y escenificada por el gran Tarazona. La música contiene lo más selecto del folklore mexicano y su acción está relacionada con asuntos españoles y cuadros tan bellos como el volcán de Colima, el lago de Patzcuaro y Lindo Michoacán.

Los precios de esta noche son los corrientes: palcos principales $4.40, luneta, $1.00; butaca $0.80, tertulia $0.25 y paraíso $0.20.

Mañana, a las nueve, la fiesta del mantón con la revista «Seda y Oro», con nuevos toros de la ganadería Candelaria.

Los precios para la función de mañana son reducidos, la luneta costará 65 centavos y los palcos cuatro pesos.

El domingo, matinée infantil con la «Revista Infantil», sin faltar Ramona, Don Pancho, Pancho el largo, los negritos de Carteles, etc.

A las cuatro, matinée española con la revista «Seda y Oro», y la fiesta del mantón y la mantilla. Los precios de estas funciones del domingo serán populares.

DESPEDIDA DEL «TEN CENTS», EN EL «NACIONAL»

The Theatrical Ten Cents Co., se despide provisionalmente del público habanero para dar paso a la Compañía de Roberto Soto, que debuta mañana, sábado.

La función de hoy puede considerarse como la máxima función del año. Habrá tanda corriente de tres y media a siete y media. A las nueve, el sorprendente desfile de variedades hasta el número de treinta. La función es homenaje a Elia de Granados y Rudy Areu, directores de la temporada, tomando parte en esta función« María Cervantes, Hortensia Coalla, Luisa María Morales, Clarise et Cristian, María Ruiz, Raquel Domínguez, Nena Prada, Mimí Cal, Spaventa, Guyun, las hermanas Lago, Ari Ana, Meléndez del Valle, Sugrañes, Jimmy Bigelow, Alvaro Marante, Salvador de la Hoz, Nico Flanas, Pablo Duarte, trío Riverito, Hermanos Cruz, Zoraida Beato, dueto «Gloria de Cuba», Orquesta Hermanos Castro, Pilar Muñoz, Berta y Silvio, Pimentel y Pimienta, Paulino Rosette, el Septeto Oriental y otras atracciones. El público recibirá souvenirs de esta despedida para tomar parte con los artistas en el último cuadro. Eli ade Granados lucirá nuevos modelos de toilettes. El precio para esta magna función es solamente 40 centavos.

Elia Granados, en cuyo honor se celebra esta noche la función de despedida del «Ten Cents» en el «Nacional».

En la escena de la izquierda, Douglas Fairbanks, estrella de la extraordinaria cinta "Robinson Crusoe" filmada por United Artists. Aquí aparece con su colaboradora María Alba.

Un indígena polinésico que prefiere, por todo adorno, un aro de cobre con dos tubos de radio Majestic.

Majestic

NAUFRAGADO en las playas de una Isla de Polinesia, lo primero que se le ocurrió a "Douglas Fairbanks", principal intérprete de la película "Robinson Crusoe" fué improvisar un Radio. Un caracol fué su bocina; los tubos que un indígena llevaba como adorno en su collar—despojos de algún barco perdido—sus medios receptores; cortezas de coco, zinc, cobre y agua, sus acumuladores. Así, las notas de un extraño instrumento que le traía melodías de paises distantes, convirtieron en verdadero hogar su desolado islote.

Lástima que el protagonista no hubiera podido disponer de uno de los nuevos Radios MAJESTIC 1933. Entonces habría escuchado centenares de Estaciones reproducidas tan fielmente, con tal vivida naturalidad, que hubiera podido creerse en un centro de civilización.

Los Radios MAJESTIC se caracterizan por su sorprendente reproducción y por su alcance realmente extraordinario—En el concurso de "recepciones distantes" que anualmente se celebra en Nueva Zelandia, un MAJESTIC acaba de obtener el primer premio, realizando el asombroso "record" de captar 291 Estaciones lejanas.

Los nuevos MAJESTIC 1933 se venden por cifras que son una revelación. *Venga a oirlos.* Usted se sorprenderá de cómo es posible ofrecer tanta calidad de funcionamiento, tanto lujo y belleza de Gabinetes por tan poco dinero.

MODELO 314
(2 bocinas)
(Funcionamiento de 8 Tubos)
$98.50

GIRALT
O'Reilly 61, Habana. — Tels. M-9944, M-9945
DISTRIBUIDORES DEL RADIO MAJESTIC

MODELO 311
(Funcionamiento de 8 Tubos)
$65

PODEROSO MONARCA DEL AIRE

METRO-GOLDWYN-MAYER PRESENTA

GRETA GARBO
JOHN BARRYMORE
JOAN CRAWFORD
WALLACE BEERY
LIONEL BARRYMORE
LEWIS STONE
JEAN HERSHOLT

GRAND HOTEL

DOS UNICAS FUNCIONES
5½ HOY 9½
ENCANTO

ESTRENO del CARTON TECNICOLOR "EL DIOS NEPTUNO"

LUNETA NUMERADA $1.00

DECORADO FLORAL POR EL JARDIN "MILAGROS"

«VICTIMAS DEL DIVORCIO», MAÑANA, EN EL «FAUSTO»

Es mañana el estreno en el Fausto de esta grandiosa película para la que la crítica del mundo ha tenido los más cálidos elogios.

R. K. O. Radio, la casa productora, pidió a sus argumentistas algo excepcional para John Barrymore, siendo el mismo intérprete genial de siempre, fuera otro distinto en el tipo y en la interpretación. Así surgió esta maravilla que se llama «Víctimas del divorcio» o «La sonata del loco.»

Pero no bastaba el talento jamás igualado del glorioso intérprete de «La bestia del mar», era necesario llevar a los roles principales, figuras capaces de completar el conjunto y se fué a la escena hablada para que Katharine Hepburn y Billie Burke, en trilogía de arte sublime, crearan lo que será para siempre el drama cumbre de la cinematografía, «Víctimas del divorcio» o «La sonata del loco», el primer gran estreno con que se inicia en «Fausto» el contrato R. K. O. Radio de 1933.

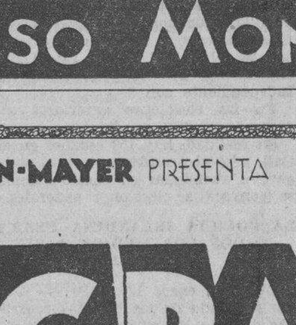

John Barrymore, el protagonista de «Víctimas del Divorcio»

FUNCION EXTRAORDINARIA. EL MIERCOLES, EN EL PAYRET

Para la noche del miércoles 18, se organiza por Ramiro de la Presa una gran función extraordinaria, para la que se ha confeccionado un programa lleno de atractivos.

En la primera parte se cantará un acto de la zarzuela «Marina», el primero, a fin de dar oportunidad al tenor Mariano Martínez, para que luzca en toda su extensión sus facultades extraordinarias.

Después se representará el acto del toreo de la revista «Seda y oro», en el que se lidiará un toro bravo adquirido al efecto para esta función, y para el final se combina un gran acto de variedades en el que tomarán parte los más notables artistas que se encuentran actualmente en la Habana, entre ellos Roberto Rey, Eugenia Zúffoli, las hermanas Ballesteros y otros.

Regirán los precios acostumbrados y las localidades, que están ya a la venta, pueden solicitarse por el teléfono A-7157.

FUNCION BENEFICA EN EL «FAUSTO»

El próximo domingo 15, a las 10 de la mañana, se ofrecerá en el teatro Fausto una función extraordinaria, a beneficio de los atentos empleados de este teatro.

Se ha preparado para ese día un interesante programa en el cual, además de exhibirse «La Venus Rubia» noticiero y cartón, actuarán María Cervantes y la orquesta Ensueño.

El precio de la localidad para esta función es de 40 centavos.

FAUSTO: ULTIMAS EXHIBICIONES DE «MIEDO DE HABLAR»

Terminan hoy las exhibiciones de la interesante película «Miedo de hablar», producción Universal, de emotivas escenas con Eric Linden y Sidney Fox.

«Miedo de hablar» se repite en todos los turnos a las 3.30, 5.30, 7.30 y 9.30, con cartón y variedad musical.

Precios: 30 centavos luneta hasta las 7.30 y 40 centavos después. Niños, 20 centavos a todas horas.

Mañana, el primer acontecimiento cinematográfico de 1933.

R. K. O. Radio presenta al genial actor John Barrymore, esta vez acompañado por dos glorias de la escena hablada: Billie Burke y Katharine Hepburn, en la que será la más grande de las películas sonoras: «Víctimas del divorcio» o «La Sonata del Loco».

Además del estreno, será presentado en los intermedios el conjunto típico Encanto, con su cantante Hilda Salazar.

El domingo, desde la una en punto, soberbia matinee con «Atrapándolos vivos», película de fieras; «Víctimas del divorcio» o «La Sonata del Loco», drama de profundo argumento; «Miedo de hablar», película de acción intensa, un cartón sonoro, una comedia y un noticiero.

ROBERTO SOTO DEBUTA MAÑANA EN EL «NACIONAL»

Mañana, sábado, debuta la compañía de revistas mexicanas de Roberto Soto en el Teatro Nacional.

Ya hemos dicho que se trata de un gran espectáculo y pocas horas faltan para que el público pueda darse cuenta del mérito de los artistas que forman este gran conjunto, entre los que se destacan Eva Beltri, Consuelo Quiroz, Amelia Wilhelmy, Luis de Ibarguen, Salvador Quiroz, Pepín Pastor, Carmen Godoy, Anita y Luz Ruanova.

El debut será con la revista en dos actos de Carlos M. Ortega y Pablo Prida, música de Federico Ruiz, «Así es México», de la que ya han circulado unos artísticos folletos con un pequeño esquema de lo que es este espectáculo.

Las localidades están casi agotadas, pues jamás se había visto en la Habana un entusiasmo tan grande como el que ha despertado Roberto Soto, el magnífico actor que nos trae todo el México palpitante debajo de su sombrero de charro.

La semana que viene comenzarán los demás estrenos y por ahora podemos anunciar que los primeros serán «La raza de bronce», la mejor obra del teatro mexicano y «Upa y Apa». Más tarde, «Margarita Gautier», «La valentía mexicana», «El Periquillo Sarmiento», maravilla de lujo de la época colonial; «Vámonos con Pancho Villa», «Me voy a España» y otras muchas. Hay cuarenta y dos obras de repertorio.

«MARIA LA O». EN EL «MARTI»

«María La O», el popuar sainete de Gustavo Sánchez Galarraga y Ernesto Lecuona, se llevará a escena esta noche a las 10.30, en el teatro Martí.

Los principales papeles de «María la O» están a cargo de: Caridad Suárez, Josefina Banda, Candita Quintana, Julita Muñoz, Alicia Rico, Arturo Villa, Gallo, Julito Díaz, Piñeiro Garrido, etc.

En la primera tanda a las 8.45, nuevamente la revista de actualidad del popular Carlitos Robreño, «La Habana en el 1950».

Mañana, a las 5.15, tanda elegante con mosaicos especiales por Raquel Rodrigo, Manuel Roussel y Josefina Meca.

El domingo, gran matinee a las 3 de la tarde.

Para el martes está anunciado el estreno del juguete cómico, en un acto dividido en 5 cuadros, libro de Ruper Fernández, con música del maestro Rodrigo Prats, «El pobre Alfredo».

Los precios para las funciones de esta noche son los de costumbre.

Pronto, dos grandes obras: «Las siete capitales del pecado» y «El pirata».

«ROBINSON CRUSOE», EN EL «CAMPOAMOR»

Se estrenó ayer con gran éxito la movida producción de Douglas Fairbanks, «Robinson Crusoe», basada en el libro inolvidable que todos leemos en nuestra juventud.

Hoy se repite «Robinson Crusoe», en la que también actúa la bella artista María Alba. Una preciosa adaptación musical, compuesta de melodías de Tahití y la Polinesia, paisajes fascinadores y loca aventura insólita, constituyen detalles de insuperable interés en «Robinson Crusoe».

El domingo, gran matinee con la emocionante cinta «El caserón de las sombras», «Robinson Crusoe» y la interesante producción «Los de abajo», por John Gilbert y Virginia Bruce.

En la próxima semana «A media voz», cinta de la Warner, con Ann Dvorak y David Manners, y «El dinero manda», con Ruth Chatterton y George Brent.

Se acerca el estreno de «El caballero de la noche», la mejor película que ha hecho José Mojica, donde ofrecerá bellísimas canciones.

Gacetillas Música y Músicos y Carte del Dia en a pag 7

GACETILLAS

NEPTUNO.—Entre la espada y la pared. Roberto Rey y la Orquesta Ensueño.

Hoy viernes y mañana sábado, en los turnos de 5 y 9 y media serán las últimas actuaciones en Neptuno de Roberto Rey el mejor de los actores de cine de habla española, que se presenta con la Orquesta Ensueño integrada por bellísimas señoritas Roberto Rey presentará hoy un programa distinto al del día del debut y en él figuran canciones, tangos y sketch y el programa cinematográfico consta de dos grandes películas, estreno de la última creación de Tallulah Bankhead y Gary Cooper titulada «Entre la espada y la pared» que se exhibe a las 2, 5 y media y 9 y media y «El Caballero de Frac» la mejor película de Roberto Rey que se exhibe a las 4 y 8 y media.

Las funciones son continuas de 2 a 7 y de 8 a 11 y media tarde y noche 20 centavos.

El domingo matinée monstruo «Atrapándolos Vivos» y «Piernas de Perfil» por Buster Keaton.

RIVIERA.—Eugenia Zuffoli.

Hoy viernes en las tandas de las 5.15 y 8.15 se estrena la gran producción Fox interpretada por Edmund Lowe que se titula «Chandú» en las mismas tandas se presentará nuevamente la eminente artista Eugenia Zuffoli acompañada por la Orquesta Ensueño con el siguiente programa: 1. Solo de Orquesta, 2 Butterfly, 3 Y va de cuento, 4 Solo de Orquesta, poesías La Fiesta Nacional y El Novio Viejo, 5 Soy Asturiana y Dime. A las 5.15 luneta 20 a las 8.15 luneta 30:

Mañana sábado y el domingo «El Doctor X» y últimas presentaciones de Eugenia Zuffoli.

En la matinée del domingo «Doctor X» y «El Temerario» por Richard Talmadge y «El Ultimo Vuelo» por Richard Barthelmess «El Misterio del Correo Aéreo» revista, comedia y cartón.

REGINA.—Justicia.

Regina es le teatro predilecto de las damas habaneras, presenta a diario el mejor espectáculo a precios de situación. Hoy tiene por última vez «Justicia» que será como ayer otro exitazo la interpretan Walter Huston, Anita Page y Lewis Stone. Completa el programa «Tarzán el hombre mono». Una revista y una comedia.

Precios 10 centavos damas y niños hasta las 7 y media y 20 los mayores después de esta hora.

Mañana matinée a la una en punto con «El Amor so Muere» de Norma Shearer y «Arsenio Lupín» de Los Barrymore.

Martes «Y le llaman pecado» por Loretta Young.

TRIANON.—El amor no muere.

En la tanda de las 4 se proyectarán las magníficas producciones Metro Arsenio Lupín, por John y Lionel Barrymore, y El Amaro no Muere, por Norma Shearer y Frederic March.

Para la tanda de 8.30 Arsenio Lupín.

A las 9.45 El Amor no muere.

Mañana, a las 4: se repetirá el mismo programa de hoy.

El domingo se estrenará la emocionante película de fieras Atrapándolos Vivos cuyas escenas nos muestra cómo el famoso explorador Frank Bucks se las arregla para cazar los animales más peligrosos. También en Atrapándolos Vivos veremos luchas increibles entre tigres, pitones, panteras y cocodrilos.

RIALTO.—Justicia y Tarzán.

Sigue Rialto de triunfo en triunfo ocupando en primer lugar despues de los teatros de estreno, con el primer turno en Cuba de varias de las mejores casas productoras, presentando unos programas cuidadosamente seleccionados. Hoy «Justicia» de Walter Huston, Anita Page y Lewis Stone y «Tarzán» revista y comedia. Precios 20 centavos luneta o preferencia.

Mañana matinée a la una y media con «El Amor no Muere» de Norma Shearer y «Arsenio Lupín» de los Barrymore.

Pronto «Atrapándolos Vivos».

Martes 17 «Y le llaman pecado».

VIVES.—La venus rubia.

Interesantes películas se exhiben hoy en este concurrido cine del mejor sonido y confort. En sus elegantes tandas de 5.30 y 9.45 Muñequitos y Comedia. La soberbia super joya, de argumento interesante «La Venus Rubia» de Marlene Dietrich. A las 8.30 sensacional film «La Novia del Azul» de Richard Arlen. Mañana «Una Mujer Voluptuosa» y «Volando Voy». Domingo extraordinaria matinée con revista, comedia «El Errante», «Una Cana al Aire» y «Una Mujer Voluptuosa».

WILSON.—Hogares rotos.

En Belascoain y San Rafael está situado este concurrido cine. Función de 2 a 7 y de 8.30 a 11.30, luneta 10 centavos. En matinée y noche, revista, la estupenda producción «Hogares Rotos» de Madge Bellamy y Spencer Tracy. Magistral foto-opereta «Ensueños» por Janet Gaynor y Charles Farrell. A las 5.15, Revista, la variedad «José Borbó» y «Hogares Rotos». Mañana «La Insaciable» y «Tormentos del Pasado». Domingo «El Doxtor X», «Las Tentadoras» y «La Tierra del Diablo».

OLIMPIC.—El proceso de Mary Dugan.

Sensacional y emocionante las ios regias producciones que hoy desfilarán por la pantalla de este amplio, cómodo y ventilado cine del Vedado, el siempre preferido de las damas. Comedia y variedad. Sorprendente y bien argumentada super producción, en español «El Proceso de Mary Dugan» de María Ladrón de Guevara y Ramón Pereda. Sublime film «Vidas Intimas» de Norma Shearer y Robert Montgomery. Mañana «Obstinación» y «Amor en Venta». Domingo monumental matinée.

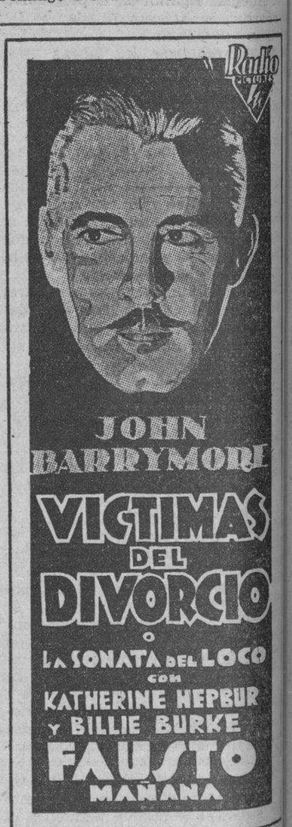

M.E.C.D. 2016

CARTEL DEL DIA

POR LOS TEATROS

PAYRET: A-7157. A las 9 y 15: «México Canta» por la Compañía de Alegría y Enhart.
MARTI. A-1851. A las 8 y 45 La Habana en el 1950. A las 10 y 30 María la O.

POR LOS CINES

CAMPOAMOR: A-7054. A todas horas «Robinson Crusoe» con Douglas Fairbanks y María Alba, comedia y cartón.
ENCANTO. A-4433. A las 5 y media y 9 y media «Gran Hotel» con Greta Garbo, Joan Crawford, John y Lionel Barrymore y Wallace Beery y presentación Orquesta Piratas de Maya.
NACIONAL. A-3730. A todas horas: Películas y variedades. A las 9 y 15 Despedida del Ten Cent con función extraordinaria tomando parte 30 artistas.
FAUSTO: A-4321. A todas horas: «Miedo de Hablar» con Eric Linden y Sidney Fox, comedia y revista.
RIALTO: M-1831. Justicia y Tarzán el hombre mono.
RIVIERA. M-2040. Chandú y presentación de Eugenia Zuffoli.
NEPTUNO: M-2785. Entre la espada y la pared, El caballero de frac y presentación de Roberto Rey.
REGINA: M-1407: Justicia y Tarzán el hombre mono.
TRIANON: F-2403. El amor no muere y Arsenio Lupín.
OLIMPIC: F-6263. El proceso de Mary Dugan y Vidas intimas.
VIVES: F-5995. La venus rubia y La novia azul.
TOSCA: I-3099. Y lo llaman pecado y Las tentadoras.
VERDUN: A-9206. Conducta desordenada y Cosas de solteros.
INGLATERRA: M-5527. Juego de pillos y Quería un millonario.
WILSON: U-5863. Hogares rotos y Ensueños.
BERNDES: F-O-9375. Marido comprado y Sed de escándalo.
UNIVERSAL: La insaciable y Damas del presidio.
CUBA: M-8970. La insaciable y Un caballero de compañía.
ROJO: M-3081. Zombie y El palmista.

MUSICA Y MUSICOS

EL CONCIERTO DE LA SINFONICA

El próximo domingo celebra su concierto del mes de enero en el Auditorium, la Orquesta Sinfónica bajo la dirección del maestro Gonzalo Roig, su director-funador.

El programa que ha combinado el maestro Roig, es, sin duda, atractivo, contando con dos estrenos en Cuba: un Concerto para piano y orquesta de Ignace Jan Paderewski, el genial pianista, y una Romanza para orquesta del compositor Bonachea.

Participa en la audición, una joven pianista que es siempre aplaudida de nuestro público, la señorita Arminda Schuttte. A ella cabe la satisfacción de estrenar en Cuba el Concerto en La menor op. 17 para piano y orquesta de Paderewski.

Además figuran en el programa, la obertura a la ópera Russlan et Ludmilla, de Glinka, el Idilio de Siefried, de Wagner, que con la obra de Paderewski cubren la primera parte.

Terminará este concierto con la Romanza sin palabras de Bonachea y la Danza no. 17 del Príncipe Igor, de Borodine.

CONSERVATORIO NACIONAL

Celébranse en estos días exámenes en las distintas Academias que en toda la Isla tiene incorporadas el Conservatorio Nacional. El capitán Molina Torres y el señor Arcadio Menocal han sido delegados para presidir dichos exámenes de los cuales daremos su resultado próximamente.

ANTIGUOS ALUMNOS DE BLANCK

Prosigue satisfactoriamente la organización del magno concierto «in memoriam» de Hubert de Blanck que le ofrecen sus antiguos alumnos.

Se efectuará en la Sala Espadero el próximo jueves 26 con un selecto programa que en breve daremos a conocer.

A la señora Rosario Iranzo de Piqueras, directora del Conservatorio Iranzo, ha sido concedida por la secretaría de Instrucción Pública la validez académica para los diplomas y títulos que otorgue el citado Conservatorio.

Para el próximo domingo están señalados los exámenes en dicho plantel artístico.

La Sociedad Infantil de Bellas Artes prepara ya su próxima sesión que será a beneficio de los niños que cuida la Junta Piadosa de Señoras de la Maternidad. Se ofrecerá en el Teatro Nacional el domingo 12 de febrero a las nueve y media de la mañana, llevándose a escena la gran producción del conocido escritor catalán José María Folchs y Torres titulada «La Pobre Cenicienta», basada en el cuento popular.

Los niños de la Sociedad tendrán a su cargo la interpretación de los diversos personajes y la obra será dirigida por el admirado profesor de declamación y director artístico de la sociedad señor Pedro Boquet.

Las localidades pueden solicitarse llamando al F-3688.

En breve daremos más detalles.

N. B.

EL GOBIERNO ARGENTINO DESMIENTE LA MUERTE DE HIPOLITO IRIGOYEN

BUENOS AIRES, enero 12. AP. El goiberno desmintió ayer los rumores de que el ex-presidente Hipólito Irigoyen había muerto en la isla de Martín García, pero prometió publicar partes dando a conocer el estado de su salud, que es precario.

De buena fuente se dice que se espera que el ex-presidente sea traido a Buenos Aires inmediatamente, debido a su gravedad.

BUENOS AIRES, enero 12. (AP). El ex presidente Hipólito Irigoyen regresó ayer noche a Buenos Aires a bordo del vapor «Golondrina» perteneciente a la marina de guerra, y fué llevado a su apartamento situado en el centro de la ciudad, para ser sometido a un tratamiento médico.

Aunque el anciano ex presidente está sufriendo de una complicación de males crónicos, subió las escaleras de su apartamento, situado en los altos de una juguetería, sin ayuda.

Un piquete de policía fué destacado para vigilar la casa.

GACETILLAS

CUBA.—La insaciable.

En turnos de cuatro y ocho y cuarto, estrena el Cuba de Suárez y Corrales, la suprema producción Paramount titulada «La Insaciable» por Carole Lombard y Ricardo Cortez, precedida en ambos turnos de la especial cinta titulada «Un caballero de Compañía» por Kay Francis y William Powell, un cartón de muñequitos, una revista y una variedad, luneta a cualquier hora 10 centavos. Mañana y domingo Litty Lipton, Mujer Voluptuosa. Próximamente «El amor no muere» y «Ave del Paraíso».

VERDUN.—Conducta desordenada.

Un buen rato se pasará esta tarde y noche en Verdún por el programa ameno e interesante que presenta a base de diez centavos todos a cualquier hora, primeramente cintas de comicidad, variedades, revistas y la film «Conducta Desordenada» por Sally Hilers y Spencer Tracy y Cosas de Soltero por Adophe Menjou y Joan Marsh.

Mañana «La Mujer Voluptuosa» por Joan Crawfford, Golwin Mayer con Nil Aster y «Bajo el cielo de Shanghai» por Jack Hlot y Ralph Graves cuya film nos dice, el sentir de esa parte del lejano Oriente con las caricias del vicio y sus atractivos frívolos.

Para el domingo un obsequio a la gente menuda, una matinée con muchas atracciones cinematográficas y sorpresas.

BERNDES.—Marido comprado.

Gran programa anuncian los carteles de este teatro de Marianao, en sus tandas de 5 y 8.30, da comienzo con comedia y revista. Colosal super producción de argumento interesante, titulado «Marido Comprado» por Bárbara Stanwyck. Sensacional film «Sed de Escándalo» de Eduard Robinson. Mañana «Juventud Triunfante de Ramón Novarro y «De Parranda» de Reginald Denny. Domingo gran matinée con comedia, cartón, revista «Ay que me caigo» y «La Horda Conquistadora». Noche «Ame me esta Noche».

UNIVERSAL.—La insaciable.

Uno de los mejores programas de la ciudad es el que para hoy presenta la Empresa de este popular cine, acreditado por sus proyecciones y sonido perfecto, con el valioso equipo «Western Electric». Función de 1 a 6 y de 6.15 a 11, por solo 10 centavos. Revista y comedia. Colosal joya «La Insaciable» de Carole Lombar y Ricardo Cortez. Sensacional y emocionante drama «Damas de Presidio» de Silvia idney. Mañana la grandiosa film «Atrapándolos Vivos» colección de fieras salvajes de Franck Buck.

INGLATERRA.—Juego de pillos.

Este popular cine de San Rafael y Consulado, cuenta con un programa interesante. Función de 2 a 11.30, a todas horas 10 centavos. En matinée y noche, las variedades «Bodas Eléctricas», «La República Española». Revista. La gran producción «Juego de Pillos» por Thomas Meighan y Linda Watkins. Magistral film «Quería un Millonario» de Joan Bennett y Spencer Tracy. A las 5 «Juego de Pillos» y «Quería un Millonario». Mañana «La Insaciable» y «Tu Serás Madre». Domingo «El Doctor X», «Voluptuosidad» y «La Tierra del Diablo».

MAXIM.—Chicas de Broadway.

Presenta hoy en su función corrida desde las 8.30 un soberbio programa. El estreno de la superjoya de la Paramount CHICAS DE BROADWAY, cuyas protagonistas principales son Kay Francis y Lilliam Tashmal; la reprise de la soberbia producción MARIDOS ERRANTES cuyo protaognista principal es Clive Brook. También se exhibe un cartón titulado EL VIEJO NEGRO JOE. Precios 10 centavos.

● Si usted busca medias de seda de sin igual belleza—y duraderas a la vez—vea las últimas creaciones de Kayser*; medias transparentes, finísimas, esmeradamente tejidas, en colores de última moda. Se ajustan perfectamente sin una arruga, realzando la elegancia de los más suntuosos vestidos. Y se venden a precios módicos.

Solamente medias que lleven el nombre Kayser impreso en la punta son las legítimas medias Kayser

BENITO SAIZ
Agente Exclusivo para la Isla de Cuba — Apartado 1703, Habana

KAYSER

*MARCA DE FABRICA — 3438

POR IMITACION DE MARCA DOS MESES DE ARRESTO

La Sala de lo Criminal del Tribunal Supremo, en sentencia dictada al efecto, ha puesto fin al proceso por el delito de uso de marca imitada que se siguió a los comerciantes de esta plaza, Francisco Sánchez Costa y Manuel Casas Quintairos. La Sala Tercera de la Audiencia, en su oportunidad, dictó un fallo contra dichos señores, que con unos moldes de lata que fueron ocupados, imitaban las marcas de un candado, y de dos llaves cruzadas, que usan en sus productos Crusellas y Compañía y Sabatés y Hermano, respectivamente, en un jabón inferior que adquirían, induciendo a la confusión al público, por la naturaleza del producto y la igualdad de las marcas de fábrica. El Tribunal del juicio condenó a dichos procesados a la pena de un año, ocho meses veintiún días de presidio correccional a cada uno, por falsificación de marca industrial, pero el Supremo, en su segunda sentencia impone a cada uno de los encartados dos meses y un día de arresto mayor, por el delito de uso de marca imitada.

Crónica Habanera

(Viene de la página CINCO)

PRO ARTE MUSICAL

Un gran éxito alcanzó ayer por la tarde en el Auditorium Richard Cooks, el notable tenor contratado por la Sociedad Pro Arte Musical.

Cantó su segundo y último concierto, en cuyo programa figuraban obras de Handel, Bizet, Schubert, La Forge, Ireland, Lehar y Strauss; la letra de las tres romanzas de este compositor fueron leídas en español, por la distinguida señora Natalia Aróstegui de Suárez.

A continuación ofrecemos los nombres de algunas de las señoras que asistieron al concierto de ayer.

Señoras: Marquesa de Alta Gracia. Carlota Ponce viuda de Zaldo; Margarita del Monte viuda de Sánchez; Marie Defau de Le Mat; María Castillo de González Veranes; Estela Broch de Torriente.

Lily Goicoechea de Cámara; Jady J. Broderick; Sofía Arenal de Cárdenas; Rosa Blanca de Cárdenas de Castro; Lolita de la Torre de Candia; Lily Moré de García Enseñat; Lily Morales de Coroales; Nena Armenteros de Figueras; Celia Comas de Hidalgo Gato; Josefina Montalvo de Gastón.

Matilde Truffín de Mesa; Natalia Aróstegui de Suárez; Margarita Rayneri de García Vélez; Bebé Deschapeles de Rodríguez Molina.

Alice Steinhart de la Llama; Dulce María Blanco de Cárdenas; Lolita Fernández de Velasco de Montalvo; Lizzie Morales de Batet.

Nena Nodarse de Beltrán; Celia López Muñoz de García Montes.

Margarita Adot de Hidalgo Gato.

Henriette Le Matt de Labarrere; Eulalia Juncadella de Valdés Fauly; Olga Bosque de Sterling; Bebita Díaz Brigman de Rivero.

Lourdes de Cárdenas de Dardet.

Tina Hidalgo Gato de Solís; María Amalia Marban de Beltrán; Emma Saborin de Quílez.

Rosa Jiménez viuda de Miyeres; Beba Montalvo de Velo; Fefa Inclán de Llanillo.

Anita Perkins viuda de Rafecas.

Margot Hidalgo Gato de Solís.

María H. viuda de Gallardo; Nena de la Torre de Armand; Elvira Pérez de Errasti.

Laura Rayneri de Alonso; Rebeca Mañas; Caridad G. de Ruiz; Emelina Díaz de Parajón.

Matilde A. de Juncadella; Hortensia Arroyo de Castellanos; Tomasita Chabau de Sosa; Kattie Betancourt de Martínez; Emma R. de Sánchez de Fuentes; Cristina F. viuda de Ulacia.

Silvia Párraga de Martínez Zaldo, Matilde Alvarez de Sánchez; Lolita B. de Pons; Ofelia Le Monnier de Alonso.

María Antonia Bonnet de Domínguez; Josefina Fernández Falcón de Galbán; María Chaumont de García Vélez; Dulce María Castellanos de Dolz.

Lilliam S. de Steinhart; Graciella Caminero viuda de Ulmo; Rosa Jiménez viuda de Miyeres; Emma Salazar de Rodríguez Muñiz; Dolores Fernández Boada de Bernal.

María Julia Fernández de Campa, Bebita Correa de Reboredo; Ana Rosa Lavastida de Barrera; Rosa María Hernando de Gastón; Otilia Falcón de Aurioles; María Boullosa viuda de Govea.

Laura Oliva de Peraza. Elisa Pell de Hernando; Adela Quiñones de Porro; Carmelina Gálvez de Cortiñas; Elvira Ardavín viuda de Peón.

Carmelina Cañedo de Fortún; Isabel Bombalier de Toral; Tina Farelly de Bovi; Conchita Mejías viuda de González del Real.

María Sabourin de la Hoya; Rosa Fernández de Gómez; Silvia Gross de Pavón; Elena de Arcos.

Señoritas: Conchita Giberga.

Cusa Carrillo; Alicia Castellanos; Gladys Fernández Hechevarría; Lolita Coroalles; Ofelia Angulo.

Gladys Hernández; Oria Albarrán; Olga Quílez; Minin Abello; Lourdes Caballero.

María Luisa y María Francisca de la Sierra; Elvira Morales Zaldo; Josefina Bonnet; Alicia Pedroso.

Alicia Du Breuil; Lolina Candia; Ofelia y Margot Lozano; Rosita Rayneri; Ofelia López Bosque; Lilita Montero.

Josefina Arellano; Mimí Ardavín; Conchita Gallardo; Cusa Perkins; Martha Montes; Amalia y Hortensia Lavedán; Emma Azcuy; Nena Castellanos.

Elena González Labarga; Lupe Zúñiga; Estela Sonvile; Gloria González Veranes; Juanitica Deschapelles; Pilila Camacho; Jossie y Clotilde Pujol; María Luisa Lay.

Mina Errasti; Leopoldina de la Campa; Chiquitica Sánchez; Bertha Albarrán; Rosario González Labarga; Mercedes y Luz Longa; Delia Salcedoá Panchita y Rita María Lozano.

Esperancita Hill; Consuelo Zubizarreta; María Luisa Arellano; Luisa Carlota Párraga; María Antonieta Pérez; Lucrecia de Haro; Martha Pujol.

Beba Pujals; María Luisa Fernández de Velasco; Ulda Mañas; Adriana Lancis; Cuca Carrillo; Martha Manrara; Violeta y Mirta Basterrechea; Josefina Bascuas.

Jane Armstrong; Estrella González Díaz; Rosita Miyeres; Angelita Echarte; Josefina Cabarga; Margot Zúñiga; Georgina Quevedo.

Piedad Maza; Teté Anrich; Martha Santa María; Josefina Dardet; Lila Forcade.

Estelita Santeiro; Cuquita Villalón; Ada y Graciella de Blanck; Carmen Ulacia; Ada Armand; Concha Caramés; Margot y Conchita Flores y Ana Rosa Becerra.

IRENE & JAMES VERNON

Una gran pareja de bailes de salón procedente del Central Park Casino de Nueva York, ha sido contratada por la Dirección del Hotel Plaza, para actuar durante la temporada de invierno en su magnífico «roof garden».

Nos referimos a Irene & James Vernon, bailarines de primer orden, de reputación mundial, cuya contrata significa un gran esfuerzo por parte del Plaza en obsequio del público selecto que le presta su favor.

Llegarán a la Habana mañana sábado en el «Columbus», y su debut será el viernes día veinte de este mes.

De Irene & James Vernon hacen los mayores elogios los diarios neoyorquinos.

Ella es una bailarina ágil y bella y en cuanto a su compañero, une a sus facultades coreográficas su elegancia y su personal simpatía.

Su actuación en el «roof» del Plaza será un verdadero acontecimiento.

CABALLEROS DE COLON

Mañana sábado, a las nueve y media de la noche, se celebrará en el local social de los Caballeros de Colón (Galiano número 42 altos) una magnífica conferencia, que pronunciará el doctor José Francisco Ferrer Rovira, profesor ayudante de la Facultad de Medicina de la Universidad Nacional.

El doctor Ferrer disertará sobre un tema en extremo interesante: «Si nos casamos no tendremos hijos»...

Después de la conferencia se desarrollará un programa artístico, en el que tomarán parte, la señorita Nena Faes de bella voz de soprano, que cantará el «Aria de Madame Butterfly», y la «Estrellita», de Ponce, acompañada al piano por la señorita María Luisa Peón.

También actuarán la señorita Carmen San Miguel y el doctor Gaspar Betancourt, tan admirado por todos.

TEATRO FAUSTO

Gran estreno el que ofrece mañana la empresa del aristocrático Fausto en su sábado de moda.

Pasará por la pantalla la magnífica producción de John Barrymore titulada «Víctimas del Divorcio» o «La Sonata del Loco», donde el célebre actor interpretará maravillosamente el rol principal, secundado por Katherine Hepburn y Billie Burke, dos figuras famosas de la escena hablada.

«Víctimas del Divorcio» o «La Sonata del Loco», constituyen una de las grandes producciones del año, que por consiguiente reunirá en el simpático Fausto a nuestra alta sociedad.

Además será presentado el «Conjunto Típico Encanto» con su cantante Hilda Salazar.

Hoy exhibe Fausto por última vez la interesante película «Miedo de Hablar» por Eric Linden y Sidney Fox.

CONFERENCIA

En el salón de actos de los RR. PP. Franciscanos, Aguiar y Amargura, tendrá lugar el próximo domingo, a las cuatro y media de la tarde, la Conferencia Pública de este día, en la Universidad Popular de la Unión número 27 de la Asociación de Caballeros Católicos de Cuba.

Para este interesante acto se ha combinado el siguiente programa:

1. Himno Nacional. Adaptación del maestro Herrera, S. S. Orfeón a 3 voces, por la Schola «Don Bosco».
2. Marcha Nacional. Maestro Guede A. A. Sal., por la Banda Infantil de Guanabacoa.
3. Bombones. Monólogo de J. Ordi, S. S., recitado por Aurorita Martínez, del colegio de «María Auxiliadora».
4. El Hijo del Desterrado. Romanza del Cardenal Cagliero, S. S., cantada por el Sr. Carlos Gaciot, S. S.
5. Don Bosco y el Obrero. Conferencia por el señor Arturo Montó.
6. La Carita. Rossini. Coro cantado por la Schola Cantorum.
7. Suspiro. Overtura, por la Banda Infantil de Guanabacoa.
8. Himno Salesiano, cantado por los Coros Salesianos, acompañados por la Banda Infantil.

HONRAS FUNEBRES

En la fecha de hoy cúmplese el segundo aniversario del fallecimiento de la bondadosa señora María Josefa Domínguez viuda del doctor Ramón Cueto y Pazos.

Para conmemorar esta triste fecha su hijo, el doctor José Antonio Mahy, ha dispuesto en la Catedral una misa solemne por el eterno descanso de su alma, que se celebrará mañana a las ocho a. m.

(Continúa en la Página NUEVE)

SI QUIERE CAFE
CAFE DE VERDAD
puro y aromático
pídalo siempre a

LA FLOR DE TIBES S.
REINA 37 • TELEFONOS A-3820 / M-7623

COMIDA - BAILE - RULETA
TABLE D'HOTE $3.00
Domingos populares $2.00 cubierto
::::::: NO ES NECESARIO TRAJE DE ETIQUETA :::::::
Orquesta Havana-Casino
La celebrada pareja de baile MAURICE y CORDOBA
---- Noche de gran animación y grato ambiente ----
Para reservaciones: Teléfonos: FO-7420, FO-7075, FO-7365

MEMORANDUM DE COLOMBIA A LA COMISION

En el puerto de Manaos está la flotilla colombiana en espera de recibir órdenes

WASHINGTON, enero 12. AP. La Legación colombiana ha recibido un memorandum, que entregará a la Comisión permanente de conciliación, comentando el reciente memorandum presentado por el representante peruano doctor Víctor Maurtua.

El documento tiene la forma de un informe al Presidente Olaya Herrera preparado por el presidente de la comisión especial asesora sobre las cuestiones relacionadas con el incidente de Leticia.

LA FLOTILLA COLOMBIANA ESPERA ORDENES

MANAOS, enero 12. AP. Una flotilla colombiana continua anclada en este puerto esperando instrucciones del gobierno de Bogotá.

El comandante colombiano Vázquez Cobo ha conferenciado con el comandante brasileño general Moura.

A la patrulla brasileña se ha incorporado el vapor Alegría, con cuatro cañones. La flotila saldrá pronto para Tabatinga.

NO PROGRESAN LAS NEGOCIACIONES

RIO JANEIRO, Brasil, enero 12. AP. Las negociaciones diplomáticas relacionadas con Leticia continuan sin que se observen muchos progresos, a pesar de las esperanzas que se abrigaban en una conciliación.

El Brasil insiste en que hasta tanto Perú y Colombia lleguen a un arreglo de la controversia, Leticia debe entregársele en depósito.

La invitación para la Feria de la Florida

La Cámara de Comercio Americana trató de este asunto en sesión de ayer

Bajo la presidencia del señor Lawrence B. Ross, el Consejo de Directores de la Cámara de Comercio Americana de Cuba en sesión celebrada en el «Club Americano» acordó que se celebrara una sesión almuerzo de los socios de la Cámara el miércoles primero de febrero. Se nombró un comité especial para preparar el programa y demás detalles de la sesión, que promete ser muy interesante.

Se dió lectura a las comunicaciones recibidas y los comités rindieron sus informes. Los asuntos pendientes y nuevos en la orden del día fueron atendidos.

Entre las comunicaciones recibidas había una del Departamento Ejecutivo del Estado de Florida, reiterando una invitación anterior para presentar una exhibición de las industrias y productos de Cuba en la Feria Meridional, que tendrá lugar en Tampa, Florida, del 31 de enero al 11 de febrero.

LA VISTA DEL DIVORCIO DE IVONE VALLE Y DE MAURICIO CHEVALIER

PARIS, enero 12. AP—En una vista de la doble demanda de divorcio de Yvonne Valle Chevalier y Maurice Chevalier, actor de la pantalla Mme. Chevalier declaró que cuando fué a Hollywood para ver a su esposo este se negó a verla y le mandó recado de que regresara a Francia.

El abogado de Chevalier contestó que las cosas no habían sido así y que su cliente fué víctima de escenas públicas resultantes de los celos de la esposa.

Se espera que el tribunal falle los dos casos de divorcio dentro de ocho días.

ANUNCIESE Y SUSCRIBASE AL DIARIO DE LA MARINA

SE LIMITARA EL EMBARGO DE ARMAS A PAISES QUE LIBREN GUERRA INJUSTA

Aprobado por la Comisión de Relaciones Exteriores del Senado americano el Plan de Hoover, se nota gran oposición a conceder atribuciones amplias sobre embargo de armas

WASHINGTON, enero 12. (AP).—Después que la comisión de Relaciones Exteriores del Senado aprobó un proyecto concediendo autorización al Presidente Hoover para prohibir los embarques de armas y municiones a las naciones beligerantes, se advirtió entre los senadores gran oposición a conceder al jefe del ejecutivo ilimitados poderes.

La Comisión de Relaciones Exteriores se reunió ayer y rápidamente aprobó la autorización solicitada por el Presidente Hoover.

El presidente Borah de la Comisión y el senador Watson de Indiana, jefe republicano, predijeron que se aprobaría en esta misma sesión, pero el senador demócrata King y otros han dicho que presentarán una enmienda limitando el embargo a toda nación que libre una guerra injusta».

«Estoy de acuerdo con la posición de la Casa Blanca—dijo el senador King—de que donde se ha obtenido injustamente un territorio, tal como Manchuria por el Japón, nosotros no debemos reconocer el cambio de status.

«Soy partidario de limitar los embarques de armas, a los beligerantes que hagan una guerra injusta, pero no a los países que llevan a cabo una guerra defensiva».

Borah declaró que, en el seno de la Comisión, se había combatido la convención de Ginebra de 1925 y que se estimó mejor conceder la autorización pedida por Hoover.

Wiliam E. Castle, subsecretario de Estado, y Francis A. White, subsecretario encargado de los asuntos hispanoamericanos, comparecieron ante la Comisión para informar y aunque la reunión fué secreta se sabe que ambos expusieron los deseos del Presidente Hoover y del secretario Stimson de promover la paz en el Extremo Oriente y en la América.

La resolución aprobada hoy dice: «Que cuando el Presidente encuentra que en cualquier lugar del mundo existen tales condiciones que el embarco de armas o municiones de guerra de los países que las producen pudieran promover o estimular el empleo de la fuerza en el curso de una disputa o conflicto entre naciones, y, después de obtener la cooperación de los gobiernos que crea necesarios el Presidente, dicte una proclama en virtud de la cual será ilegal con las limitaciones y excepciones que el Presidente acordase, la «xportación y venta para la exportación de armas y municiones de guerra desde cualquier lugar de los Estados Unidos a tales países, hasta nuevo aviso por el Presidente o el Congreso.

«Quienquiera que exportara armas o municiones de guerra con violación de la sección una, será castigado a multa que no excederá de 10 mil pesos a prisión que no excederá de dos años o a ambas penas».

Aunque el Departamento de Estado no ha hecho ninguna declaración oficial, se considera casi seguro que el embargo será aplicado, principalmente, para poner fin a la guerra del Chaco.

Al mismo tiempo, aunque se sabe que Estados Unidos no ha sido la nación que más armas ha exportado al Chaco, se confía en que, si los Estados Unidos toman la iniciativa, las demás naciones seguirán su ejemplo.

Se asegura, asímismo, que el gobierno americano no está dispuesto a actuar por sí solo, pues un embargo por los Estados Unidos, sin la ayuda de las demás naciones donde se fabrican armamentos, tendría muy poco efecto.

OTROS TRES MIL SOLDADOS CHINOS INTERNADOS EN RUSIA

MOSCU, enero 12. AP.—La agencia rusa «Tass» publica esta noche un despacho de Khabarovk diciendo que mjs de 3.00 soldados chinos han sido últimamente acorralados por las tropas japonesas del Monchukuo, viéndose obligados a cruzar la frontera.

Tres mil soldados chinos penetraron en Rusia en la región de Tury Rog, y otros 150 en la región de Iman. El despacho, que tiene fecha 8 de este mes, agrega que entre los internados se halla el general chino Li-Du.

Hace un mes, las tropas del general chino u Pin Wen también se internaron por la frontera con la ciudad de Manchuli, en territorio ruso.

MONTE 180 TEL. A-3606
La Casa Grande
alquilamos sillas de tijera
JUEGOS DE SALA, COMEDOR Y CUARTO
$1.50 SEMANAL

Se suicidó en Berlín la hija de Leon Trotzky

Abrió la llave del gas y murió asfixiada. Estaba tuberculosa. Deja un hijito de seis años

BERLIN, enero 12. (AP).—Sinaida Wolkow, hija de Leon Trotzky, jefe ruso desterrado en Turquía, se suicidó la semana pasada «por causa de hallarse enferma», según se ha sabido por una nota que dejó en el vestidor.

La dama, cuya identificación se efectuó ayer, perdió sus pasaportes cuando el gobierno soviético privó de la ciudadanía a Trotzky y a todos los miembros de su familia.

El único mensaje que dejó la suicida es:

«Adiós, hijo mío. Me he privado de la vida porque estoy enferma».

Falleció asfixiada por el gas. Deja un hijo de seis años. La madre padecía de tuberculosis desde hace largo tiempo.

La dueña de la casa donde residía la Wolkow dijo que la difunta le había comunicado que dejaría la habitación el día primero de enero, diciéndole: «Yo no puedo seguir aquí. No sé si lograré permiso para continuar en Alemania».

Al llevar a su hijo al colegio el 5 de enero le dijo que volvería a buscarlo por la tarde, pero cuando llegó a la casa se encerró en su habitación, abrió la llave del gas y se acostó.

La policía dice que no tenía la intención de revocar el permiso concedido a Frau Wolkow para que pudiera permanecer en Alemania. Circularon rumores de que el hijo de Trotzky, que está estudiando en Berlín, será expulsado del país.

CAUSA HONDA PENA LA NOTICIA A LOS PADRES

ESTAMBUL, Turquía, enero 12. AP Leon Trotzky y su esposa no pudieron contener la pena que les embargó al enterarse del suicidio de su hija Sinaida Wolkow, en Berlín.

Esperaban visitarla durante el reciente viaje que hicieron a Copenhague, pero Trotzky no logró que los alemanes le visaran el pasaporte.

La hija estuvo al lado de sus padres durante el primer año de destierro en Turquía, pero después se trasladó a Berlín para someterse a un tratamiento médico, dejando a su hijo con los abuelos.

M.E.C.D. 2016

EL MISTERIOSO ASESINATO DE UN "GANGSTER"

Estaba complicado en el crimen «del saco de lona», y en el robo de $300,000

WEST PATERSON, N. J., enero 12. (AP).—Un automóvil cruzó velozmente por este pueblo llevando en su «último paseo» a Anthony Indelicato, joven gangster de Nueva York, sobre quien recaían sospechas de haber sido el autor del robo de 300 mil pesos en joyas de la familia Glemby.

En un paraje desierto de la carretera, Indelicato recibió dos balazos en la cabeza.

La policía había mencionado su nombre en relación con el asesinato de Joseph Weskefsky, cuyo cuerpo, metido en un saco de lona, fué hallado en un automóvil que estaba parado a pocos pasos de la entrada de la Jefatura de Policía de Nueva York el día 12 de diciembre próximo pasado.

Indelicato había sido procesado, con otros cuatro individuos, por el robo de las joyas Glemby, ocurrido hace un año aproximadamente. Su hermano José, acusado por el mismo crimen, está cumpliendo una condena de diez a veinte años en la penitenciaría de Sing Sing.

MAGNESIA SARRÁ
Sabrosa-Espumante-Anti-Acida
Inmediatamente alivia
Jaquecas. Mareos. Acedías
ASEGURE UN DIA FELIZ
Todas las mañanas tome una cucharada
DROGUERIA SARRÁ
LA MAYOR

FARMACIA
Y DROGUERIA
TAQUECHEL
DE TURNO LOS VIERNES
TELF. A-2141 OBISPO 27

FARMACIA
DROGUERIA
DE
"JOHNSON"
DE TURNO LOS LUNES
Obispo Nº 30 TELEFONO-A-2129.

LA MAYOR
35 EDIFICIOS
700 EMPLEADOS
SARRÁ
DROGUERIA
ABIERTA TODOS LOS DIAS
TODA LA NOCHE LOS MARTES
A-8026 A-3641

Farmacias de Turno

VIERNES

HABANA

Pi y Margall número 27. A-2141	A-2142
Máximo Gómez 412	M-4401
Padre Varela y Salud U-6840	U-2882
Escobar y Peñalver	M-5450
J. C. Zenea número 230	U-1818
Lamparilla y Villegas	M-5715
Zenea No 145. U-6720	U-7018
Gral. Manuel Suárez y Oquendo	U-6936
Gral. Aguirre y Raimundo Cabrera	M-4040
Ave. de Menocal y San José	U-7074
Ave. de la República y F. Andrade	U-6774
Gral. Quintín Banderas y Corrales	M-4666
Padre Varela y Corrales	M-5427
Máximo Gómez No 2	M-9400
Finlay y Soledad U-6729	U-2967
Zenea y Monserrate (M Gómez) M-2277	M-4546
Fernandina No 77	M-5365
Leonor Pérez 85 esquina Ave de Bélgica	M-4129
Fco. Aguilera 67 esquina a San Nicolás	A-2345
S. Rafael y Campanario	A-3322
Suárez y Esperanza	
San Nicolás y Gloria.	M-5222

VEDADO

Calle 23 y J.	F-6100
Calle 17 entre F y G	F-6222
Calle 2 entre Zapata y 31	F-6002
Calle M y 13	F-6213
Calle 19 entre 14 y 16	F-6211

VIBORA

10 de Octubre número 614, I-7586	I-7242
Pocito y Reyes	X-2351
Estrada Palma número 59	I-7591
San Mariano y Figueroa	I-4333

JESUS DEL MONTE Y SANTOS SUAREZ

Santos Suárez y Serrano	I-7609
10 de Octubre y Rodríguez	X-2744

LUYANO

Manuel Fernández de Castro No. 48	X-2348
Manuel Fernández de Castro No. 113	X-3067
Rosa Enrique No 50	X-3939
Manuel Fernández de Castro No 130	X-3068

CERRO

Salvador y Bellavista	I-7613
Calzada del Cerro número No 449 letra C.	M-4230

NOTA.— Este grupo deberá prestar el servicio público todo el día y la noche de los Domingos y Fiesta y Duelo Nacional siguientes: Enero 8; Febrero 19 y 24; Mayo 14; Junio 25; Agosto 6; Septiembre 17; Octubre 29; Diciembre 10.

HABANERAS

LA MODA ACTUAL

SOMBREROS DE INVIERNO

La temporada invernal ha sido pródiga en las bellas creaciones ideadas por los grandes modistos franceses.

En lo que llevamos ya se han visto verdaderas obras de arte dentro de la moda del sombrero, favoreciendo cada vez más al rostro femenino. Realmente esas toquitas caídas hacia el lado derecho de la cabeza, dejando ver parte del peinado, resultan muy atractivas y elegantes.

Las boinas de **Patou** y **Susanne Talbot** reúnen la gracia picaresca que representa en todas las mujeres el mayor complemento de belleza.

Los colores azul oscuro, negro, carmelita, vino y verde, han sido los que más éxito han tenido este año, viéndose muy bonitas combinaciones entre el sombrero, los guantes, las carteras y los zapatos.

Nos encontramos dentro de la época donde los accesorios, o sean los adornos femeninos, representan el mayor atractivo dentro de la indumentaria de la mujer. En las combinaciones es donde se destaca hoy el gusto individual, obteniéndose para cada traje dos o tres sombreros en distintos colores, que hagan cambiar el aspecto general de la **toilette**.

La conocida casa Baranda Tosar y Compañía, establecida en Neptuno, 35 y 37, está realizando los modelos de sombreros a unos precios increíbles.

EL GUSTO EN EL VESTIR

Quien tenga el instinto de lo bello, sabe que en materia de vestidos debe procederse según el tipo y no guiarse por reglas o leyes de la moda.

Dentro de ésta debemos saber escoger lo que mejor le siente al color de la piel, la estatura y el grueso de cada persona.

El sentido común nos indica cuándo una moda no está bien para ser llevada por una mujer que no le favorece.

Cada cual debe seguir la moda dentro del estilo que mejor le vaya, en lugar de doblegarnos a su antojo aunque ésta sea contra nuestro gusto.

La mujer debe saberse vestir según su edad también dándose perfecta cuenta cuando tiene cierta edad en no ponerse lo que se pondrían sus hijas.

Si la mujer usara su gusto propio en el vestido, se notaría su propia individualidad sin someterse a un solo modelo como exige la moda.

LA EDUCACION DE LOS NIÑOS

Es indispensable que el niño juegue, pero el deber de los padres está en proporcionarle aquellos juegos que ayuden a su desarrollo dentro de un ambiente sano y puro.

Así como los juegos y los ejercicios al aire libre son muy necesarios, las reuniones de los niños también ayuda a cultivar la sociabilidad favoreciendo su carácter y maneras de un modo sorprendente. El niño que se acostumbra a jugar solo, sin contacto con otros amiguitos, llega a sentirse desgraciado, creciendo egoísta y huraño.

Hay sociedades propias para niños, donde pueden reunirse familiarmente con los demás, al mismo tiempo que se encauzan por el camino que más interés le ofrezca, dentro de los gustos artísticos y literarios.

La Sociedad Infantil de Bellas Artes, que con un acierto y una tenacidad incansable dirige la inteligente señorita Nena Benítez, reúne todas las condiciones necesarias para el mejoramiento de la niñez. Allí se encuentra el aliciente de dos sesiones mensuales llenas de amenidad, donde le dan a conocer al niño la mejor música, presentada en formas diversas, las charlas educativas, ilustradas con vistas fijas, las excursiones científicas, presentándoles artistas extranjeros.....

También les ofrece la oportunidad de hacer ejercicio al aire libre dirigidos por un profesor de cultura física que, científicamente, les enseña los juegos y deportes que más convenientes sean a la salud y naturaleza de cada alumno.

Además, esa valiosa institución cuenta con una magnífica profesora de bailes clásicos, así como un profesor de declamación, dando esos cursos de enseñanza en un amplio **roof** que posee dicha sociedad en su extenso local del Vedado.

LAS REGLAS EN LAS VISITAS

Cuando brindamos la casa a la persona que nos presentan, es que queremos estrechar más esa amistad social y debemos corresponder a su visita.

Si tenemos un día para recibir hay que recordar todas las personas que vienen a vernos para cumplir también con ellas.

Si está enferma y no es de cuidado, podemos visitarla preguntando de antemano si nos puede recibir. Si la que está enferma es una señorita y el que desea verla es un amigo, debe preguntar a su familia si lo pueden recibir.

Las visitas de pésame deben pagarse antes de cumplirse el año de luto.

Después de una invitación a una comida estamos en el deber de hacer una visita dentro de los primeros diez días o enviarle flores a la señora que ha invitado.

Las visitas a los enfermos deben hacerse de pie, cuando están en cama, y muy cortas para no cansar, evitando llevar olores fuertes ni fumar mientras se esté en ella.

BESOS

¡Besos! ¡Ya tantos he repartido!....
¡En tantas almas los dejé presos!.....
Mi ardiente boca fué como un nido
de donde siempre volaron besos.

De aquellos sueños, ¿qué me ha quedado?
Fueron la sombra de un desvarío,
y en el Olvido se han sepultado,
como en las ondas de un viejo río.

Pero hay un beso que, todavía,
ni se me apaga ni se me fué;
duerme a la sombra del alma mía,
y es el más dulce que yo daría.....

¡Pero ese beso no lo daré!

G. Sánchez Galarraga.

MENU DEL DIA

Almuerzo	Comida
Cup de frutas.	Cantaloup.
Tortilla de petit pois.	Sopa de plátanos.
Pescado a la minuta.	Croquetas de langosta.
Quimbombó con carne de puerco.	Croquetas de langosta.
Arroz blanco. Platanitos.	Berenjenas rellenas.
Filet Mignón y papas sauté.	Estofado a la reina.
Cascos de naranjas.	Ensalada de remolacha.
	Puding de calabaza.

RECETAS DE COCINA

Puding de calabaza

Se necesita la misma cantidad de calabaza que de pan, se salcocha ésta y se remoja el pan con leche. Luego se pasan por un jibe ambas cosas añadiéndole dos cucharadas de mantequilla, azúcar al gusto, seis huevos y una cucharadita de canela en polvo.

Se mezcla bien y se coloca en un molde engrasado en mantequilla cocinándose al horno.

M. R. de FONTANILLS

La elaboración clandestina de los cigarros, causa un gran perjuicio a la industria nacional y al Estado

La Asociación Nacional de Industriales trató en junta de este asunto, pronunciándose una vez más contra los impuestos de consumo que estimulan se haga competencia ilegal

Bajo la presidencia del señor Urbano del Real, y actuando de secretario el doctor Alfredo O. Ceberio, celebró su sesión mensual ordinaria la Junta Directiva de la Asociación Nacional de Industriales.

Después de leídos y aprobados el acta de la sesión anterior y el estado de caja, el señor Avelino Pérez, primer vicepresidente social expuso el problema que confrontan los fabricantes de cigarros, que vienen siendo objeto de una competencia ilegítima de los fabricantes clandestinos y a la venta en el interior y en los ferrocarriles, sin tributar por ninguno de los conceptos a que vienen obligados los industriales organizados. Hizo constar que la fabricación clandestina viene estimulada por el impuesto excesivo establecido para los cigarros, dejando un margen apreciable a los fabricantes y vendedores clandestinos, burlando todas las leyes y restando trabajo a las imprentas, litografías, con la ruina del país como resultado final.

Después de oír la opinión de los asistentes la Junta acordó pronunciarse, como siempre lo ha hecho, contra todos los impuestos de consumo, cuya cuantía es tal que estimula la competencia de los fabricantes clandestinos, designándose una comisión integrada por el señor Rafael Palacios y el doctor Ceberio, para que redacte una exposición contentiva de las aspiraciones de los industriales en materia tributaria.

En relación con la campaña iniciada contra el plan Chadbourne por la Asociación de Colonos y Agricultores, la junta acordó ratificar su determinación de luchar contra todas las medidas artificiales, ofreciendo a la citada Asociación toda su cooperación.

Se acordó felicitar a los señores Julio Blanco Herrera y Enrique I. Montoulieu por su brillante trabajo sobre el azúcar, publicado por la prensa capitalina.

Por último se acordó pronunciarse contra el cobro de $3 por cada turista que desembarque en Cuba, y pedir que se reforme la ley del Turismo creadora de la Comisión Nacional para el Fomento del Turismo, en el sentido de que esta comisión esté integrada por personas acomodadas, con intereses comerciales, industriales, agrícolas, profesionales, etc.

Un Capitán Experto inspira Confianza

Durante los últimos sesenta años The Royal Bank of Canada se ha medido con situaciones de todas clases, incluyendo guerras, malas cosechas, alzas vertiginosas y pánicos; y siempre ha salido de cada experiencia con mayor solidez. En mar borrascoso todos confían en el capitán que ha pasado muchas borrascas.

Modesto en sus comienzos, el Banco se ha desarrollado en firme hasta alcanzar su actual posición entre los doce grandes bancos del mundo. Con sus 881 sucursales abarca todo el Dominio del Canadá y contribuye a su desenvolvimiento comercial en numerosos países extranjeros.

The Royal Bank of Canada

Capital y Reservas $74,155,106 Activo Total más de $750,000,000

VIBOREÑAS

NOTA AMOROSA

Como siempre, con toda predilección la consigno.

Una figulina tan gentil y graciosa como Laudelina Sosa y el apreciable y afortunado joven Armando Pedroso Martínez, han hecho oficiales sus relaciones amorosas.

A las incontables felicitaciones que ya han recibido, unan «Ninina» y Armando la mía muy expresiva, deseando que pronto me comuniquen la fecha de su matrimonio.

JUVENTUD ATLETICA VIBOREÑA

Como había previsto, fué un buen éxito para la Directiva de esta animosa Juventud, la concurrencia femenina que asistió el miércoles a los partidos de basket ball, jugados en horas de la tarde, y hubiera sido mayor si todas lo hubieran sabido.

Luisito Rodríguez Faura, entusiasmadísimo con sus dos lindas «Secretarias»... háme dado cuenta, verdaderamente entusiasmado con las esculturales «Atléticas», entre las que ha anotado los siguientes nombres:

Olguita Martínez, Aurora, Erlinda y Ana María Péllico; Bebita Bravo; Nenita y Libertad Rocha; Silvia Faura; Aurora Pérez Beato; Caridad Fernández.

La gentilísima figulina Bertha Rodríguez, bella prometida del joven Gustavo Parapar.

La linda muñequita Angelina Rodríguez Faura.

Alicia Massó; Raquel Ceballo; Josefina Bustillo; Hilda Pérez; Nenita González Verdeja; Beatriz Mella.

La lindísima Olguita Vidal, de tan bellos y dulces ojos.

Carmencita Bravo; Dalia Ferragur; Aida Enguanzo; Silvia Quincoces; Josefina García; Oria Vildósola; Amparo López; Caridad Bustillo; Josefa Mirabal; Carmelina y Delia Landa; Olga Angulo; Ana Luisa Padilla; Gloria Ortega.

Olga Pacero; María Truebas; Aurelia González, Nieves y Virginia Rodríguez; Raquel Verdeja; Pilar Little; Estelita Palacios...

Mañana sábado se efectuará un doble juego, lo que motivará aun mayor concurrencia de bellas y «atléticas» figulinas, partidarias de los distintos equipos.

Desde ahora puedo decir que está asegurado el éxito deportivo-social de este campeonato de la Juventud Atlética, demostrativo de que ella siempre se impone y triunfa, la juventud.

NOTA DE DUELO

En Bejucal, lugar de su residencia, ha dejado de existir a avanzada edad, la que en vida fué distinguida y virtuosa dama América Puig, viuda del señor José Antonio Puig, Juez por mucho tiempo de esa localidad, y al que tuve el gusto de tratar y apreciar sus dotes de excelente caballero.

Por tan irreparable pérdida doy mi más sentido pésame a sus inconsolables hijos Alberto, Luisa, Sara y Herminia, y a sus hermanos entre nosotros residentes, el respetable caballero señor Alfredo Puig, y mi bondadosa amiga María, cuya salud va fortaleciéndose, después de haber sufrido una molesta dolencia por algunos días, de la que fué asistida por su cariñosa sobrina mi admirada y bella amiga Bertha.

SOCIEDAD ARECA

Ya ha elegido su Directiva para el presente año esta sociedad en la que tan cumplidos y deferentes amigos cuento.

En medio de interminables salvas de aplausos fué elegido Presidente, el entusiasta arequeño, doctor Gregorio Guas Inclán, el popular «Goyito», que de nuevo sabrá demostrar su inquebrantable entusiasmo en esa presidencia que ya supo desempeñar muy dignamente.

Vicepresidente, el querido amigo ex Presidente, José Emilio Díaz Garaigorta.

Vicepresidente segundo, el buen amigo señor Arturo Carvajal.

Secretario, quien ya supo serlo, Ramoncito Infiesta, teniendo de Vice a Arturo D.Costa.

Jefe del Tesoro, reelecto unánimemente, Manolo Suárez; Vice, Eugenio Laffite.

Vocales: doctor Rafael Inclán, Rodulfo Pedroso; Manuel Infiesta, Alfonso M .Rada; doctor Manuel Martí; Evangelino Cardó; Rufino Cabeza; Luis Mir; Manolo Guas y Mario Cabezas.

Un fuerte apretón de manos a todos doy, y como siempre, a las órdenes de todos permanezco, correspondiendo a sus deferencias y delicadas atenciones.

MUJERES Y FLORES

Selecta y numerosa concurrencia femenina asistió a la noche de moda del Gran Cinema, siendo obsequiadas con las más bellas flores de la Aralia del joven Manolo Cofiño, siempre galante con las figulinas.

Entre las señoras mencionaré a las jóvenes y bellas amigas Zoilita Hernández de Alvarez; Sara Martínez de Alzugaray, que obtuvo un pase mensual; Sofía Romero de Ramírez y Delia Bérriz de Estévez.

Estela Romero de Bérriz; Elia González de Rivero; Alina Godoy de Gomez; Celia Pando de Rojo y mi estimada amiga Carmen Abreu de Planells.

Las siguientes figulinas:

Yolanda Hernández; Amparo Robau; Zoila Gómez; Luisa y Nena Martínez; Sara y Ana María Molina; Hortensia Pérez; Lila Aday; Consuelo y María Luisa Suárez.

La lindísima rubia Marita Bethencourt.

Margot y Nena Astiazarain; Aida Laurence; Australia López; Elca Limonta; Teté y Lili de Cárdenas; Luz de los Angeles Guilló; Nena López; Perlita Pérez; Violeta e Inés Laurence; Hortensia y Bibí Martínez.

Las bellas trigueñas Otilia y Margot Roque.

Y mis bellas amiguitas Antonia y Carmen Planells.

Esta noche: Zombie y Cara Cortada.

El martes 17 serán complacidas las que pidieron La Esquina del Pecado.

EN NUESTRA PARROQUIA

Es hoy el segundo de los trece viernes dedicados a San Francisco de Paula, empezados el día 6.

Con los mismos cultos y a la misma hora, ocho de la mañana, con misa armonizada y acto seguido el rezo del Tercenario.

Urbano DEL CASTILLO.

LA RADIO CORPORATION VA A COMPETIR CON LAS EMPRESAS TELEGRAFICAS

WASHINGTON, enero 12. AP. La Radio Corporation of America comunicó ayer a la Comisión Nacional de Radio que solicitaría permiso en breve para establecer un sistema radio-telegráfico nacional de alta frecuencia, para competir con las compañías telegráficas comerciales.

«Parece muy probable»—dice la Corporación en su carta—«que el equipo que en la actualidad se considera esencial para la telegrafía doméstica, esté anticuado, cuando los ingenieros completen nuestros sistema radio-telegráfico».

EL GRAN BAILE DEL DEPORTIVO GALLEGO

Mañana sábado, tendrá efecto el tan esperado y grandioso baile de socios con que el Deportivo Centro Gallego quiere una vez más agasajar a sus asociados y simpatizadores.

Concurrirán al mismo las damitas pertenecientes a los comités de los otros Club de futbol, así como los socios.

Amenizará este baile la aplaudida orquesta «Boston Jazz» del profesor mejicano Arias y el conocidísimo sexteto «Terry de 1927».

Las invitaciones pueden solicitarse en este Club, o en los salones de la Artística Gallega Zulueta No. 46.

SOCIEDADES ESPAÑOLAS

LAS SESIONES RENOVADAS DEL CENTRO ASTUR

Tomarán posesión hoy las Secciones que se derivan del Gobierno del Centro

Hoy, viernes, comienza el renuevo de los organismos en que se encuentra dividida la gobernación del Centro Asturiano.

Esta noche tomarán posesión las secciones de Intereses Materiales, Asistencia Sanitaria, Inmigración y Retiro.

Cambio de poderes en los organismos, renovación en cumplimiento de la Ley social, luchadores que vuelven al seno de la Junta General del que salieron un día para ser elementos dirigentes de la gran panera, y que ahora hacen entrega de su mandato a los que ungidos por la voluntad social han de acometer la dura empresa de administrar los intereses sociales por dos años.

Los que vienen asumen la responsabilidad que da el cargo de dirigente, y después de haber servido a la Sociedad desde distintos sectores y los que ahora se alejan de la Junta de Gobierno continuarán con la misma fé, con el propio entusiasmo prestando su concurso a la causa social desde sus escaños de la Junta General Bellísimo ejemplo de democracia que es Institución secular en la casa de Asturias y que se practica de manera levantada y con arrestos.

Por eso el Centro Asturiano siempre el mozo, y es que después de la jornada electoral y del entendimiento de todos los que luchan por su preponderancia la nave navega segura y firme por el ancho mar social cumpliendo a satisfacción con los principios que determinaron su fundación. Y ésta es una de las causas de su grandeza que a todos maravilla.

GRANDIOSA VERBENA

El día 14 del presente tendrá lugar en los amplios salones del Club Español en 17 y 6, en el Reparto Almendares, una gran verbena, a la cual damos un seguro éxito por la cantidad de entradas vendidas. El baile estará amenizado por la afamada orquesta del profesor Manolo Martín y el Sexteto Hispano Cuba.

LA VELADA QUE CELEBRARAN EN EL C. MONTAÑES

Será obra de la Sección de Cultura en honor de socios y de distinguidas familias

Se acerca el domingo día 15, fecha en que esta Sociedad celebrará en sus amplios salones de Prado y Neptuno una hermosa velada bailable en honor de los asociados y sus distinguidas familias.

Un excelente programa es el que ha preparado la entusiasta Sección de Cultura y Bellas Artes tanto en la parte artística como en la bailable, ya que los números de la primera estarán a cargo de la laureada Estudiantina Social, artistas tan conocidos como el tenor montañés señor Sinforiano Galán, recitación de poesías por la bella señorita Rita Farnós, bailes por la componente de la Estudiantina, la simpática y siempre entusiasta Paquita Torres, un número especial por la artista en miniatura, niña Carmita Miguelez, acompañada del profesor señor Mascaró, y un Entremés que será interpretado por la señora Silvia Planas de Revuelta, Vicente Revuelta y Angel Iglesias.

La parte bailable correrá a cargo de una afamada orquesta cuyo nombre y programa daremos a conocer próximamente.

Ya ha empezado el reparto de las invitaciones, y son muchas las que diariamente y por el teléfono social A-1740 están solicitando distinguidas familias.

Ese mismo día, y a las 10 de la mañana tomará posesión la nueva Junta de Gobierno que presidirá el caballeroso Don Francisco Salaya de la Fuente, electo últimamente para regir los destinos sociales en los años 1933-1934.

EN EL CAMPO DE DEPORTES DE «CONCEPCION ARENAL»

Ya está próximo a terminarse las reformas iniciadas en el Campo de Deportes y en la Casa Club de los arenaleses, en la alta barriada de la Víbora.

El «court» de tennis ha sido convenientemente preparado; el «floor» para jugar el basket ya se encuentra completamente instalado; sabemos que muy pronto hará su aparición el team femenino de basket. El campo de foot-ball también ha sido reparado, actualmente podemos considerarlo como uno de los mejores campos de prácticas.

En la Casa-Club también han sido introducidas mejoras de alguna consideración; concurra todos los domingos a la glorieta de los arenaleses (Josefina y Avellaneda, Víbora), y pasará unas tardes muy agradables.

El próximo día 30 de Enero, en los salones del Centro Gallego, celebrará esta Sociedad una Velada Artística-Literaria, en conmemoración del aniversario del nacimiento de la eximia pensadora gallega, doña Concepción Arenal. El discurso de este acto, estará a cargo del catedrático de literatura del Instituto de la Habana, doctor Juan J. Remos. Será llevada a escena la representación de una bonita comedia en la que han de prestar sus servicios conocidos elementos artísticos.

El domingo próximo por la tarde, en la glorieta de la Casa-Club, habrá de reunirse la Sección de Recreo, con el fin de tratar sobre el próximo festival bailable que ha de celebrar la sociedad.

JUNTAS DIRECTIVAS

SOCIEDAD CURROS ENRIQUEZ: celebrará Junta de Toma de Posesión el día 14 del actual, a las ocho y media de la noche, en su local social.

SOCIEDAD JOVELLANOS: celebrará Junta Directiva extraordinaria el día 14 del actual, a las ocho y media de la noche, en el local social.

CLUB GRADENSE: celebrará Junta Directiva, hoy, día trece del actual, a las ocho y media de la noche, en el Centro Asturiano.

CARBALLINO Y SU PARTIDO: celebrará Junta General el día 15 del actual a las ocho y media de la noche, en el Centro Gallego.

BENEFICENCIA GALLEGA: celebrará junta hoy, día trece, a las ocho y media dela noche, en el local social del Centro Gallego.

CENTRO ANDALUZ: celebrará Junta Directiva mañana, día catorce, a las ocho y media de la noche.

ELECTOS Y PROCLAMADOS EN EL «CLUB ORENSANO»

Con gran entusiasmo celebró Junta General de Elecciones, asistiendo a la misma un gran número de asociados, reinando una completa cordialidad y armonía.

Se homenajeó a las señoras y señoritas que concurrieron al acto con una fotografía del grupo.

Hubo alabanzas para los propagandistas más salientes, señores Raimundo Tesouro y Florindo Blanco.

A propuesta del Sr. Florindo Blanco se acordó por unanimidad hacer constar en acta un voto de gracias por la labor que el Secretario señor Telesforo Raimúndez viene efectuando por esta Sociedad.

Y por último fue presentada por la Comisión Electoral, la siguiente candidatura, que es la que regirá a este Club en el presente año.

Presidente, Sr. Etelvino Cruz Atrio. Vice Presidente, Sr. Secundino Leiro. Secretario, Telesforo Raimúndez. Vice Secretario, Sr. Benjamín Fidalgo Alonso. Tesorero, Sr. Delmiro Rodríguez. Vice Tesorero, Sr. Raimundo Tesouro.

Vocales: Sres. Florindo Blanco, Eladio Iglesias Cid, Celso Fernández Doval, Julio Novoa Taboada, Benito Pérez Cid, José Barquín Saiz y Aniceto Llanes Díaz.

Vocales Suplentes: Los Sres. Manuel Arés Gómez y Alejandro González Pizarro.

Auguramos una próspera vida a este Club, por los elementos de acción que componen la candidatura.

LA FIESTA DEL JUEVES EN «BENEFICA S. CLUB»

El próximo día 19, jueves, en el Teatro Tosca, de la Víbora, se llevará a efecto una grandiosa función extraordinaria a beneficio de la Sociedad Benéfica Sporting Club que está integrada por los enfermeros y empleados de la Quinta «La Benéfica», del Centro Gallego.

Prestan su cooperación al mayor lucimiento de esta simpática fiesta valiosos y conocidos elementos artísticos tales como la sugestiva estilista Mercy Mezquida; la notable soprano Luisa Ma. Morales; la profesora de piano, Sra. Cachita Mezquida de Acosta; la simpática pareja Crucet y el gran Sugrañes, con su Berta y Silvio; el radio humano Refamilia parlante.

Los señores Agustín Piña, Rogelio Huertas y Rogelio Domínguez organizadores de la misma vienen laborando sin escatimar esfuerzo alguno para que este festival artístico de los «chicos benéficos» resulte un éxito clamoroso.

MAÑANA GRAN BAILE EN EL «CLUB FERRETEROS»

Mañana sábado 14, en su regio Palacete de la Calzada del Cerro No. 547, ofrece su anunciado baile, el floreciente Club de Ferreteros, que preside el conocido caballero señor Gaspar Calvo Vizoso.

Fiesta para los señores Socios y sus familias exclusivamente.

Que será amenizada por la celebrada Orquesta de Los Piratas de Maya, que dirige el reputado maestro Froilán Maya.

Inusitada animación existe para asistir a este baile, entre las familias de nuestra buena sociedad, asíduas al Club de Ferreteros.

Será una fiesta brillantísima.

GRAN FESTIVAL DE LAS SOCIEDADES GALLEGAS

Está despertando gran animación entre los elementos amantes bailadores, el anuncio del grandioso Festival «Golondrinas de Amor», que celebrará el Comité de Sociedades Gallegas de Instrucción, el domingo 5 del próximo mes de Febrero en todos los jardines de «La Tropical».

La Comisión organizadora no se dá ni un sólo momento de descanso por lograr que ese día resulte lo más atractivo posible, para lo cual no escatiman incentivos, hasta lograr que el acto resulte un éxito de los más brillantes de cuantos han sido celebrados en los hermosos Jardines de La Tropical, a donde todos los domingos concurren millares de personas en busca de expansión y regocijo.

Los bailables estarán a cargo de la Orquesta: Antonio María Romeu, Sonora Matancera, Diana Habanera y el Barcalés.

ANUNCIESE Y SUSCRIBASE AL DIARIO DE LA MARINA

SE REUNEN LAS COMISIONES DE CTRO. GALLEGO

Celebrará sesión la Ejecutiva y el lunes la Económica para tratar de varias delegaciones

Hoy, viernes, bajo la Presidencia del señor Jesús Pérez Cabo se reunirá la Comisión Ejecutiva del Centro Gallego. Tratará de asuntos de carácter administrativos y concurrirán todos los miembros que la integran.

Y el lunes próximo también celebrará sesión la Comisión Económica del mismo Centro para tomar acuerdos transcendentales respecto a las Delegaciones que el Centro tiene establecidas en el campo de la República.

Las dos se celebrarán por la noche a las ocho y media.

LABOR DE «LA BENEFICA»

Sala de Operaciones. Dr. Stinces, Cirujano. Apendicectomía, por apendicitis supurada, 1 y laparatomía exploradora, 1.

Dr. Graña, Cirujano. Apendicectomía, por apendicitis aguda, 2, y resección por exestosia, sutura, por «Alux Valgu», 1.

Dr. Fontanills, Oculista. Dilatación puntos lagrimales, 2.

Dr. Barrera. Oto-rino-laringólogo. Amigdalectomía doble, por hipertrofia, 2 y rectificación del tabique nasal, por desviación, 2.

Dr. Valero, Tisiólogo. Fluoroscopias, 9.

Radiología y Electroterapia. Dr. Macía, Radiólogo. Informes radiográficos, 20, apliccaiones de diatermia, 47; luz alpina, 45, y alta frecuencia, corrientes gálvano faradicas, etc., 57.

Laboratorio Clínico. Dr. J. López, Bacteriólogo. Análisis practicados, 156.

Gabinete Dental de «La Benéfica». Dr. A. Torres, Dentista. Extracciones, 6; empastes, 1; dilatación de abcesos, 3, y curaciones, 8.

Gabinete Dental del Centro. Dr. G. Fernández, Dentista. Extracciones, 5; empastes, 2; dilatación de abcesos, 3, y curaciones 7.

Consultas dadas por los señores médicos de visita, 146, y consultas dadas por los señores médicos internos, 138.

Movimiento de enfermos:

Existencia anterior, 325; entrados, 18; salidos, 19, y quedan, 324.

REORGANIZANDO DELEGACIONES EN A. CANARIA

Se comenzó por la de Güines, y se continuará por las que necesitan volver a funcionar

Después de varios días de labor por parte de la Sección de Propaganda, Inmigración y Protección de la Asociación Canaria, y con la cooperación muy valiosa del Dr. Roberto Chomat, Director de la Casa de Salud de esta Institución, ha quedado debidamente reorganizada la representación de Güines.

Al frente de esta dependencia, que por lo importante de la zona, será en breve una de las que figuren a la cabeza de las que tiene establecidas la Asociación, se encuentra como representante local el señor Agustín Martínez Somoza, asociado muy entusiasta y conocedor de todos los resortes que se necesitan para impulsarla.

Los servicios médicos que se prestarán a los asociados de Güines estarán a cargo del Dr. R. Vega Lamar, conocido profesional que con tantos méritos cuenta en el tiempo que lleva ejerciendo su carrera. También se han establecido los servicios de Dentista que prestará el Dr. Luis López Venero.

Dentro de breves días quedará abierto en la localidad el local que ocupará la representación, a fin de facilitar a los asociados todo lo que necesiten de la Asociación Canaria.

EL SR. TELESFORO GARCIA

Ayer, después de varios días de estancia en esta capital, regresó a Placetas el señor Telesforo García, asociado fundador de la Asociación Canaria y que en la actualidad figura al frente de la dependencia de esa colectividad en dicho pueblo.

El señor García trató de distintos particulares en relación con la dependencia a su cargo, y principalmente en la reorganización que ha de hacer para que su funcionamiento sea fructífero para la Institución.

COMITE EJECUTIVO

Mañana, viernes, a las ocho de la noche, celebrará sesión ordinaria el Comité Ejecutivo de la Asociación Canaria, en la que se conocerán diversos asuntos de carácter administrativo.

NUEVOS DIRECTIVOS EN LA SOCIEDAD CURROS-ENRIQUEZ

En las elecciones cordiales y entusiastas celebradas por los socios de esta sociedad, fueron electos y proclamados miembros de su Junta Directiva, los señores siguientes: Presidente: Sr. Alfonso Fernández; Vice: Sr. Antonio Fernández; Secretario: Sr. José Expósito; Vice: Sr. J. Solano; Tesorero: Sr. Angel Clemente; Vice: Contador: Sr. Aurentino Cid; Secretario de Reformes: Sr. Ramiro Villanueva; Vice: Sr. Francisco Guerra; Vocales: Sres. Castor Fernández, José Domínguez, F. Bustamante, Pedro García, Bernardino García, Gerardo Blanco, Floriano Pérez, Antonio Corton y Serafín Pereira; Suplentes: José Vila, Benjamín Alvarez, Adolfo de la Fuente, R. Hermida, B. Baquero.

Un verdadero acierto ha sido esa elección, pues de su actuación al frente de esta sociedad mucho esperan los de Curros Enríquez. El sábado 14 será la toma de posesión que de no faltará ni un sólo socio, para con su aplauso dar fe de amistad a los que van a luchar por su querida institución. Bien por los de Curros Enríquez.

M.E.C.D. 2016

Información Telegráfica
DEL INTERIOR DE LA ISLA
POR NUESTROS CORRESPONSALES

Pinar del Río

Se exhumará el cadáver de la Sra. Montalvo para una investigación

SAN ANTONIO DE LOS BAÑOS, enero 12. (Por telégrafo). — Comentando la edición extraordinaria del periódico local «La Tribuna», aparece acusado por el sub inspector de la Policía Judicial, señor Padrón, el señor Guillermo Trueba, vecino de la finca La Carolina, de este término, como autor de la muerte de la señora Andrea Montalvo viuda de Latour.

El Juzgado de Instrucción ordenó la exhumación del cadáver de la señora Montalvo con el propósito de proceder a una investigación científica. Trueba está en libertad bajo fianza.

Nada dijimos sobre este hecho esperando mayor diafanidad del mismo, pues según mis informes dicha señora falleció de muerte natural.

Ahora se espera con ansiedad el resultado de la investigación que arroje la autopsia del cadáver.

BLANCO, Corresponsal.

Matanzas

Inspección del Fondo Especial de Obras Públicas en Bolondrón

BOLONDRON, enero 12. DIARIO, Habana.

Por el correcto y experto funcionario de la Dirección del Fondo Especial de Obras Públicas, señor Luis Ardizón, se verificó hoy una minuciosa inspección sobre transporte terrestre, procediendo, en unión de los miembros de la Policía municipal, al envío a los Fosos del Ayuntamiento de numerosos vehículos que circulaban sin haber abonado el segundo semestre del impuesto después de obtener inmediata recaudación bastantes contribuyentes en tal sentido.

Igualmente revisó los expedientes de apremios del dos por ciento sobre lo rústico y urbano, con conminación de llegar hasta el embargo y remate de cuantos intencionalmente tratan de burlar al Fisco poniendo en mayor crisis a la Hacienda nacional, no obstante hallarse en perfectas gestiones la Tesorería municipal a tal respecto.

Ona, Corresponsal.

Aclaración

Nuestro compañero Reinaldo Díaz Versón, desea aclarar que un individuo que firma con sus apellidos como corresponsal del periódico «Heraldo de Cuba», ni es pariente suyo, ni tiene tales apellidos, los cuales, sin escrúpulo, ha usurpado. Sus únicos hermanos, Salvador y Carlos, se hallan en la Habana.

Diez mil arrobas de caña incendiadas

MATANZAS, enero 12. (Por telégrafo.)

Han sido destruídas por el fuego diez mil arrobas de caña del central «Gómez Mena», en Cidra, correspondiente a la colonia de Antonio Alonso, en la finca «Guayabal.»

Ignórase el origen del fuego.

Destruída por el fuego una casa

Fué totalmente destruída por un incendio la casa habitada en la finca «Concepción» del término de Sabanilla, por Norberto Naranjo Torres, estimándose el hecho intencional.

Trataban de robar

Los soldados Pablo Marrero y Nicolás Abreu sorprendieron en la finca «Tharra», del término de Unión de Reyes, a Evangelio Díaz a Severino Poey, los que trataban de robar en casa de Marcos Dreke, ocupándoseles instrumentos para el robo.

Los detenidos han sido puestos a disposición del juzgado.

Sepelio

Constituyó sentida manifestación de duelo el sepelio efectuado en la mañana de hoy del jovencito Orlando García, hijo del popular candidato a alcalde por el Partido Conservador, señor José García y García.

El desventurado joven murió trágicamente ayer, conforme informamos.

Al triste acto asistieron autoridades y periodistas.

Lovio, Corresponsal.

Arrollado por un camión

CARDENAS, enero 12.—DIARIO, Habana.—En la tarde de hoy fué arrollado por un camión, en Céspedes y Coronel Verdugo, el menor de 12 años de edad Armando Valdés, vecino de Céspedes 52, el cual iba montado en una bicicleta, cayendo al suelo y recibiendo lesiones graves.

Fué curado en el Centro de Socorro.—González Bacallao, corresponsal.

El juicio contra el Trust de la carne

MATANZAS, enero 12. (or telégrafo.)

Esta tarde terminó el juicio oral contra el Trust de la Carne en cuya causa se encuentran acusadas varias personas por alteración del precio de las cosas.

El fiscal retiró la acusación contra los acusados Benavides, Castellanos y Rodríguez.

Este juicio comenzó a celebrarse en noviembre próximo pasado, habiendo desfilado por el tribunal cerca de setenta testigos.

El juicio ha quedado concluso para sentencia.

Lovio, Corresponsal.

Santa Clara

Mata a su prima, de tremenda puñalada en el corazón, un galán q. no se veía correspondido

PLACETAS, enero 12. DIARIO. Habana.—Marcela González, agraciada joven de 18 años de edad, fué asesinada alevosamente, en los momentos en que transitaba en compañía de una hermana suya por la calle Segunda del Oeste, cuando ambas se dirigían a la oficina de Correos.

Fué el agresor Félix Díaz, alias «Lungo», quien cometió el hecho sin que mediara palabra entre ellos; al encontrarse con la desventurada Marcela le asestó tremenda puñalada en medio del corazón, que la privó instantáneamente de la vida.

El asesino fué detenido en el preciso momento en que emprendía la fuga, por el doctor Raúl Blanco Laredo, que ocasionalmente pasaba por el lugar del hecho.

El sangriento suceso se desarrolló a las tres y media de la tarde de hoy, causando gran consternación en el vecindario entre el que Marcela era muy estimada por sus virtudes personales.

Marcela era natural de Fomento y llevaba residiendo en Placetas desde hacía tres meses. Era prima de su victimario, Félix Díaz González, quien la requería de amores, que ella no aceptaba, suponiéndose que éste sea el móvil del hecho.

BANGA, Corresponsal.

Herido en una reyerta

JATIBONICO, enero 12. DIARIO. Habana. En la finca Guanabo, sostuvieron una reyerta los jóvenes campesinos Ramón Echemendía y Jorge Valdés, por causa baladí, sacando el último el cuchillo que portaba y causándole una gran herida en el parietal derecho a Echemendía.

Fué traído a la casa de socorro de esta localidad, donde fué asistido por los doctores Ledesma y Tabassa, dándole cinco puntos y certificando de menos grave su estado.

El agresor no ha sido detenido.

ARMANDO ELIAS, Corresponsal.

El pueblo de Cienfuegos protesta de la subida de la carne

CIENFUEGOS, enero 12. El pueblo de Cienfuegos y con especialidad las clases pobres, protestan enérgicamente de que le haya subido el precio de la carne a diez centavos, cuando la venía obteniendo a cuatro.

El corresponsal ha podido informarse de que la subida del precio se debe a que se han unido los encomenderos de esta zona, constituyendo un trust para explotar el negocio.

Si en realidad se trata de una confabulación, se debe, cuanto antes, tomar enérgicas medidas en defensa del pueblo consumidor.

OBDULIO A. GARCIA, Corresponsal.

Camagüey

Procesado un haitiano

CAMAGUEY, enero 12. El haitiano Manuel Cienfuegos, que agredió a Alberto Nicolás, fué procesado, habiéndosele señalado tres mil pesos de fianza para que pueda gozar de libertad provisional.

Ha ingresado en el vivac a la disposición de las autoridades.

Agredida por un ladrón

La joven Julia Díaz fué agredida en Vertientes, a puñaladas por un ladrón nombrado Ramón García.

El agresor se dió a la fuga, siendo perseguido por la Guardia Rural.

LECHUGA, Corresponsal.

AUDIENCIA PUBLICA EN WASHINGTON, SOBRE EL PRECIO DE AZUCAR Y MIEL

La Corporación Exportadora Nacional de Azúcar comunicó a los hacendados de la República copia de un aviso de la Comisión de Tarifas de los Estados Unidos que se refiere a la audiencia pública que tendrá lugar en Washington a las diez de la mañana del próximo día 14, para tratar de las diferencias de los costos de producción de azúcar crudo, refinado, mieles.

Los resultados de la audiencia mencionada serán dados a conocer por medio de la prensa.

LOS CREDITOS DEL ALCANTARILLADO

Las cantidades presupuestadas para la conservación y reparación de la red del alcantarillado, consignadas en presupuesto, son exiguas en demasía, y los servicios han sido aumentados en estos últimos años. El equipo de bombas de Casa Blanca, lleva trabajando varios años, sometido a una intensa labor. Es una de las atenciones importantes que tiene a su cargo el Departamento, y el señor Secretario ha solicitado, hace algún tiempo, un informe del funcionario de la red del alcantarillado, para conocer sus necesidades.

N. GELATS y Cía.

Habana. BANQUEROS Aguiar 106-108

Vendemos cheques de Viajeros

Pagaderos en todas partes del mundo

y Cartas de Crédito Circulares

en las mejores condiciones.

"SECCION DE CAJA DE AHORROS"

Recibimos Depósitos en esta Sección Pagando el 3 por 100 Anual. Todas estas operaciones pueden efectuarse también por correo

LA OPORTUNIDAD DE SU VIDA!

COMPRE HOY MISMO UN TICKET DEL

Cuban National Sweepstakes

Solo vale $2.00

Ciento de Miles de esos Tikects se están vendiendo en el mundo entero lo que hace suponer que los premios han de exceder de:

Primer Premio

UN MILLON DE PESOS

Segundo Premio

MEDIO MILLON DE PESOS

Tecer Premio

TRESCIENTOS MIL PESOS

EL SORTEO SE CELEBRARA EN EL "ORIENTAL PARK" EL DIA 12 DE MARZO DE 1933

NO PIERDA LA OPORTUNIDAD Y AYUDE A HACER UN BENEFICIO A LOS HOSPITALES Y CRECHES DE CUBA

Los tikets se venden en vidrieras de cigarros por conducto de os agentes autorizados y en nuestras oficinas en Prado 13 esquina a Genios.

Un cúmulo de solicitudes de pagos, por muchos miles de pesos, están llegando al Consejo Deliberativo

Los acreedores, contratistas de todas clases y empleados que fueron declarados cesantes ilegalmente, se acogen al precepto de ley que obliga a incluir los gastos antes del mes de agosto

Por mandato expreso de la Ley Orgánica de los Municipios, los Ayuntamientos deben de acordar todo cuanto esté relacionado con el Presupuesto de gastos del Año Económico que debe de comenzar en primero de julio entrante, antes del día 15 de febrero.

Después esta fecha, no se podrá adoptar acuerdo relacionado con los gastos presupuestales.

El Consejo Deliberativo o Ayuntamiento de la Habana, está recibiendo numerosos escritos de personas a quienes se le deben cantidades de dinero por suministros o trabajos a las antiguas dependencias municipales o al actual Distrito Central. También remiten estas solicitudes, y en cantidad extraordinaria, los empleados que fueron declarados cesantes en sus respectivos cargos y que la Comisión del Servicio Civil ordenó fueran repuestos y que se les abonaran los haberes que no percibieron por estimarse ilegales los decretos de cesantía.

Son montañas de documentos las que se acumulan por este motivo en las oficinas del Consejo Deliberativo, pues por efecto de los frecuentes cambios en el personal de plantilla en las oficinas del Gobierno local, las víctimas de tales resoluciones suman cientos de personas. Y por causa de la pésima situación económica que coincidió con la fundación del Distrito Central, las deudas aumentan cada día más por suministros y otras atenciones. No hay dinero para pagar. Lo saben los interesados; pero un precepto de ley determina que pasado cierto número de años después de producirse la deuda, prescribe el derecho de los acreedores a cobrar, si éstos no demuestran de manera oficial ante la Oficina correspondiente sus deseos de cobrar. Los comisionados deben de estudiar todas estas reclamaciones, acreditar su legalidad con informes previos de la Contaduría del Gobierno local, y acordar su inclusión en presupuesto para que se paguen por el Alcalde, si ello es posible, en la proporción debida.

REPOSICION

Ayer remitió la Comisión del Servicio Civil al Alcalde Jefe del Distrito Central, copia de la resolución recaída en el recurso interpuesto por el doctor Salvador Acosta Baró, contra el decreto del Alcalde que lo dejó cesante en su primitiva plaza de letrado consultor en el Municipio de la Habana. La resolución obliga a reponer al Dr. Acosta Baró, en su plaza o en otra análoga de la actual Consultoría de la Administración.

ERARIO DEL DISTRITO CENTRAL

Recaudación del día 10: Ejercicio corriente $4,810.85; Resultas $1,425.40. Consejo Provincial $632.33. Existencia en Caja: Ejercicio corriente $4,196.90. Resultas $12,178.37. Consejo Provincial $4,859.92. Presupuesto Extrordinario $432.94. Depósitos $68,586.30. Total $90.254.51. COBROS. Transporte $866.20. Cuotas $568.66. Espectáculos públicos $205.81. Multas $22.00.

BUSCANDO LOS PARIENTES DE PRESUNTOS DEMENTES

Distintos jueces de primera instancia de la Habana remitieron ayer oficios al Alcalde, solicitando informes acerca de donde puedan residir los parientes de los presuntos dementes que se mencionan seguidamente, y que están alojados en el Hospital de Dementes de Mazorra, para su observación:

Reinaldo Ortega, vecino de Florida 84; Antonio Rivero Lasa, de Empedrado 79; Amparo Garcedo, de Estrella 36; Julio Hernández Borroto, de Cristina 40; y Nicanor Pérez y Ríos, de Consulado 94.

TITULOS DE CHOFERES PERDIDOS

Por la policía se trasladaron al Alcalde las denuncias presentadas sobre la pérdida de sus respectivos títulos de chofer, por los señores Sixto F. Fernández y José Otero.

PETICION DE LA AUDIENCIA

En su oportunidad, el señor Pedro Zamora y Méndez recurrió ante la Comisión del Servicio Civil contra el decreto del Alcalde que lo dejó cesante en el cargo de jefe de negociado de segunda en el Negociado Adresógrafo. Se acordó su reposición y el Alcalde lo repuso, pero en la plaza de mecanografista del Departamento de Impuestos. Contra este proceder del Alcalde, recurrió el señor Zamora ante la Comisión, más no se resolvió de conformidad con el derecho alegado. Entonces el señor Zamora elevó su recurso ante la Audiencia de la Habana y ayer el Tribunal interesó del Alcalde la remisión de los antecedentes necesarios para resolver el recurso.

BECADO DADO DE BAJA

La dirección de la Escuela Técnica Industrial ha participado ayer al Gobierno local, la baja del becado Raúl Quintero, que correspondía a la Habana.

DOS MESES DE HABER

La señora Julia Anckermann y Rafart, viuda de Félix Gómez y Martínez, pide al Alcalde ordene el abono de las dos mensualidades del haber que devengaba su esposo como empleado del Distrito Central, de conformidad con lo que dispone la Ley del Servicio Civil.

ASUNTO DE VITAL IMPORTANCIA

José Llamosas, presidente de la Asociación de Propietarios, Industriales y Vecinos del Cerro y Villanueva, pide audiencia al Alcalde, para tratar con él asuntos de vital importancia para esa Institución, sin que en el escrito se diga lo que es.

JUBILADO

Por la Audiencia de la Habana fué devuelto ayer a la Alcaldía el expediente personal del señor Ricardo Lavielle y Castro, por ser firme su jubilación como empleado del Municipio de esta capital.

Crónica Habanera

(Viene de la Página SIETE)

CASINO NACIONAL

Una gran concurrencia asistió anoche al segundo jueves de moda del Gran Casino Nacional.

Las mesas se veían ocupadas por una distinguida representación de la sociedad habanera y un gran número de turistas que visitan nuestra ciudad.

Rita Montaner, la notable intérprete de canciones afro-cubanas, hizo su aparición en el elegante salón de comer, resultando un éxito magnífico su debut, además actuó la pareja de bailes internacionales Maurice and Córdoba.

El próximo sábado volverá a presentarse Rita Montaner para deleitar a los asistentes con su talento exquisito.

La orquesta Havana Casino mantuvo la animación de los bailadores durante toda la noche.

Una mesa en la que se reunían Paco García Gómez y Adelina Giscart de García Gómez; Francisco Vives y María Luisa Gómez Mena de Vives; Pepé Luis Ruano y Gloria Gómez Mena de Ruano; José Manuel Valdés Rodríguez y Evelia Méndez de Valdés Rodríguez; la señora María Vivanco de Gómez Mena; Nicolás Mendoza y Luce Schuman de Mendoza; y Martica Ferrer con Leopoldo Goicoechea.

Carlos Montalvo y Sofía Barreras de Montalvo y José Benítez y Esther Heymann de Benítez en una petittable.

En otro «party» Juanito Sabatés y Josefina Barraqué de Sabatés; Frank Seiglie y Cuca Herrero de Seiglie y María Montoro de Seiglie.

Alberto Almasqué y Conchita Casariego de Almasqué con Mr. y Mrs. John Wood.

Serafín Solís y su esposa Tina Hidalgo Gato con Adriana Morales y Mr. Philips Evans.

Dos matrimonios en otra mesa, Oscar Muxó y Rosita Núñez y Emilio García Rameau y Elia Justiniani.

La mesa de Miguel Baguer y Tulita Bosque de Baguer con Luis Sánchez Maspons y Itze Wohlgenneth de Sánchez.

Guillermo Rodríguez Morini y Nina Cowley de Rodríguez Morini con Mr. y Mrs. E. K. Hoyt y Francisco Godoy.

Las señoras Matilde Díez de Lizarragui y Margarita Arango de Saavedra con Humberto Cortina y su esposa Silvia Gallo y Esther Cortina y Néstor Carbonell.

Antonio Vinent y Nina Martínez Armand de Vinent con Josefina Martínez Armand y Juan Kindelán. Loló Vinent.

Alma Sánchez y Antonio Fernández y Marjorie Fuller con Frank Seiglie, Jr.

MrW y Mrs. J. Z. Horter; Mrs. J. Colhoun; Miss E. Horter y Mr. Marry Ashley; Miss. Calhoun y Mr. Andrés Carrillo; Miss. H. Horter y Mr. Gilbert.

Mr. y Mrs. L. I. Douglas y Ena y Florence Douglas.

Mr. y Mrs. S. E. Summerfield y Mr. y Mrs. J. W. Ktchel.

J. Jack Robinson; Marian Mitchel; W. H. Sydeman; Evelyn Greenfeld; Marion V. Urmston y Vivian Rockefeller.

Mr. Bradbury; Miss Dacita Martín; Mr. Konstantin Torrant; Miss. Helen Knolt y Mr. Chester Towne.

Mr. y Mrs. John R. Strauss.

Mr. y Mrs. John C. Litt; Miss. Ruth V. Litt.

Mr. y Mrs. William S. Rodie, Mr. y Mrs. B. C. Calham; Mr. y Mrs. Nairchild Wheeler; Leslie Brough; John V. Blaes; Miss. Nicholas R. Jones y capitán Eduardo Laborde.

Mr. y Mrs. A. Haas; Mr. y Mrs. Federico Hoffman y Mrs. Kathryn Haiblum.

Mr. y Mrs. William M. Cushman; Mr. y Mrs. Haywood D. Newbold.

Concha Heres viuda de Valle; Rosario G. de García; señoritas Conchita y María Eugenia García y señores Vidal Sainz de Heres y J. M. García.

Pedro J. Entenza y señora, con Josefa Escobar y Leopoldo Abreu.

EDUVIGIS MENESES DE CASTAÑEDA

En los exámenes de guitarra efectuados en el Conservatorio Peyrellade, ha obtenido la alta calificación de Sobresaliente, por unanimidad, la joven señora Eduvigis Meneses de Castañeda.

Formaron el Tribunal el maestro Severino López, el señor Eduardo Peyrellade y la secretaria señora Dulce María Aguilera de Fernández.

Felicitamos a la señora de Castañeda y a su competente profesora la señora María Teresa Romero de Quirós.

DAMAS ISABELINAS

En junta general de Elecciones celebradas en la mañana del pasado miércoles, por la orden de las Damas Isabelinas de la Corte de Santa Mónica número 979, ha sido electa la nueva Directiva que regirá los destinos de dicha orden durante el período de 1933-1934.

En la misma figuran un grupo distinguido de damas de nuestra sociedad cuyos nombres y cargos que ostentan damos a continuación.

Gran Regente: señora María Montalvo de Soto Navarro.

Vice Gran Regente: señora Consuelo Morillo de Govantes.

Profetisa: señora Graciela Ruz de Brandt.

Conferencista: señorita Alicia Capestany y García.

Historiadora: señorita Adriana Lancís y Fresneda.

Secretaria Financiera: señora Clara Rivero de Suárez.

Tesorera: señora Lily Hidalgo de Conill.

Monitora: señorita Lucia Weiss y Hortmann.

Centinela: señora Adelaida Fernández de Alvarez.

Organista: señora Amelia Solberg de Hoskinson.

Síndicas: señora Andrea Hernández de Barreras; señora María López de Pérez.

CLUB DE FERRETEROS

Mañana sábado, en su espléndido local social de la Calzada del Cerro, ofrecerá el Club de Ferreteros su anunciado baile, para los socios y sus familiares exclusivamente.

Esta gran fiesta será amenizada por la orquesta de los Piratas de Maya, que dirigirá el profesor Froylán Maya.

Edel FARRES

"LA CASA SANCHEZ"

San Rafael Aguila.

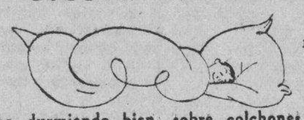

Monte frente a «Marte y Belona»

Viva mucho durmiendo bien, sobre colchones Flor-Seda.

Fabricación Especial. Visítenos

SE BUSCA A UN PERIODISTA PARA QUE PRESTE DECLARACION EN LA CAUSA CONTRA MRS. JUDD

En un pueblo de Lousiana han sido arrestados tres agrarios bajo la acusación de haber dado ocasionado la muerte de un hombre de color, mediante una paliza con una correa y un palo

PHOENIX, Arizona, enero 12. (AP).—R. L. Jennings, fiscal del Condado, manifestó hoy que estaba tratando de localizar a Jay Cox, un periodista, para que se presentara como testigo en el juicio preliminar de John J. Halloran, contratista de Phoenix, a quien se acusa de haber sido cómplice en el famoso caso de asesinato del cual fué protagonista principal Winnie Ruth Judd.

Las autoridades están llevando a cabo investigaciones para localizar a Cox.

Cox no ha aparecido en los sumarios hasta ahora, pero los fiscales estiman que puede prestar declaraciones importantes para corroborar las de Mrs. Judd, quien dijo que Halloran había sido su cómplice en el asesinato de Agnes Anne Leroi y Hedcig Samuelson, ocurrido en esta ciudad el día 16 de octubre de 1931.

Hace un año que Cox no ha sido visto en Phoenix.

TRES CAMPESINOS ACUSADOS DE ASESINATO

HOMER, Louisiana, enero 12. (AP).—Tres agricultores del pueblo de Aycock, cerca de esta ciudad, fueron acusados hoy de asesinato por la muerte de Fell Jenkins, un individuo de la raza de color, de 26 años de edad. Los tres agricultores son blancos.

El jurado investigó el suceso manifestó que Jenkins había muerto como resultado de una paliza que le habían dado con una correa, y las ramas de un árbol. Los tres agricultores se entregaron a las autoridades pero se negaron a prestar declaraciones.

OBRAS PUBLICAS TOMARA MEDIDAS PARA EVITAR EL MAL OLOR EN LA BAHIA

Según noticias que pudimos adquirir en el Departamento de Obras Públicas, el señor Secretario del Ramo, se propone actuar en el problema que desde hace tiempo se ha presentado en nuestra Bahía, o sea el mal olor existente en algunos lugares, producido según unos, por los mostos que algunas industrias arrojan en las cloacas que desahogan en la Bahía. Otros suponen también que producen dichos olores, los drenes de aguas albañales, que descarguen éstas en esas cloacas, en lugar de hacerlo en las del alcantarillado.

LOS METALURGICOS Y MINEROS DE BELGICA, HAN IDO A LA HUELGA

BRUSELAS, enero 12. (A. P.) — Diez mil mineros y 4.000 obreros metalúrgicos del distrito de Charleroi han declarado una huelga de protesta de 24 horas contra los nuevos impuestos.

Los patronos amenazan con recurrir al lockout.

RECUERDE siempre y esto es muy importante que el modo de llevar la ropa y la elegancia personal son factores primordiales para hacer una buena impresión a nuestros semejantes, y que no hay vestido por lindo que sea que luzca bien cuando la figura no está sujeta a líneas que permitan el calificativo de UNA ATRACTIVA FIGURA. Sin un buen Corset Faja o Corselette no hay elegancia posible, ELIJALO en una casa que le ofrezca GARANTIA Y CALIDAD.

El Deseo

TEL-A-9506. HABANA.

Cadena perpetua para imitadores de moneda yanqui

Aparece encartada una mujer, la que, de acuerdo con distintas personas, falsificaba monedas

Cadena perpetua para Rafael Gutiérrez Martínez y reclusión perpetua para Dolores Martínez García, ha interesado el Ministerio Fiscal, en el proceso que se sigue a ambos por falsificación de monedas de cinco y diez centavos del cuño de los Estados Unidos de curso legal en Cuba.

Alega el representante del Ministerio Público que el hecho justiciable llegó a producir alarma entre el comercio por la perfección de las monedas falsificadas, interviniendo muchas personas en el delito, pero sólo ha podido darse con los referidos procesados, a quienes también deberá imponerse la multa de 3,000 pesos.

El Fiscal pide el sobreseimiento provisional en cuanto a los desconocidos que tomaron participación en el hecho delictuoso y relata que en los primeros días del mes de noviembre del año próximo pasado, Gutiérrez Martínez y Dolores Martínez, puestos de acuerdo entre sí y con otras personas desconocidas, falsificaron monedas de cinco y diez centavos, imitando la moneda americana de curso en esta República, con un valor inferior a la legítima, habiéndose ocupado a los procesados, en Guanabacoa, donde vivían, parte de la moneda falsificada, así como los troqueles y útiles empleados para su confección.

EL HOMICIDIO DE «CAMAGUEY»

Contra Roberto Fernández Rivero, sujeto que mató a cuchilladas, en riña, a Elio Rodríguez Paz (a) «Camagüey», formuló petición de pena de catorce años, ocho meses y un día de reclusión, el Fiscal, quien estima que debe ser condenado así el procesado por el delito de homicidio, y que la indemnización que ha de pagar a los herederos de la víctima es de 2,000 pesos.

Refiere el Fiscal que el 3 de diciembre del pasado año, el procesado Fernández Rivero tuvo unas palabras con Rodríguez Paz, en San Carlos y Desagüe, establecimiento de café, quedando ambos enemistados; y más tarde, se encontraron ambos en San Carlos y Benjumeda, sosteniendo una riña, en el curso de la cual Rodríguez agredió a Fernández con una cabilla de hierro y Fernández acometió a Rodríguez con un cuchillo, con el que le causó una herida en el abdomen, privándolo de la vida.

LA PROCLAMA PAPAL DEL AÑO SANTO SERA LEIDA EL DOMINGO, 15

CIUDAD VATICANA, enero 15 AP La enciclica papal, proclamando el Año Santo será leída en la catedral de San Pedro el domingo por la mañana por el Decano de los Protonotarios Apostólicos, que irá directamente a la Catedral desde el Salón del Trono, después de recibir el documento de manos de su Santidad.

Más tarde el Decano se trasladará a las basílicas de Santa María la Mayor; San Juan de Letrán y San Pablo, fuera de los límites del Vaticano, para también dar lectura a la Encíclica.

EN EL MERCADO

Antonio Gómez Otero, dueño de la casilla número 25, del Mercado Unico, puso en conocimiento de la policía que de la misma le habían robado la suma de 17 pesos 15 centavos.

La carretera de Palatino a Naranjito

La Calzada de Concha será bacheada con Cubalite, como se hizo con la de Ayesterán

El ingeniero Jefe de la provincia ha recibido instrucciones del Secretario del Ramo, para que proceda a la reparación de la carretera de Palatino hasta entroncar en Naranjito, con la Avenida Antonio San Miguel con hormigón asfáltico que será servido por la Planta que el Departamento tiene instalada en Sitios y Ayesterán.

Dicha carretera se halla en pésimas condiciones. La superficie de desgaste en algunos lugares ya había sido levantada en una gran extensión; y la parte que no se levantó se halla totalmente destruida.

OBRAS TERMINADAS

Mañana quedarán terminadas las obras de reparación de la calle K, en el Vedado. Han terminado las obras de reparación de Neptuno entre Infanta y Mazón.

LA CALZADA DE CONCHA

La Calzada de Concha será bacheada con Cubalite, como se hizo en la Calzada de Ayesterán, en vista del excelente resultado que ha dado ese sistema, y de la economía con que se ejecutan estos trabajos.

LA AVENIDA PORVENIR

Hoy comenzará a repararse la Avenida Porvenir, desde Luyanó a la Víbora, cuya vía tiene algunos tramos intransitables por los baches, y hundimientos que se han formado en la misma.

UN PLAN RUSO PARA EL COBRO DE IMPUESTOS

Según este proyecto será aplicado a los agricultores el tributo antes de sembrar

MOSCU, enero 12. (AP).—La tan esperada concesión a los agricultores en un esfuerzo para que esa clase contribuya suficientes con suficientes productos para dar de comer a toda la nación, se hizo posible esta noche con la publicación de un discurso por Vyacheslaff Molotoff.

El presidente del Consejo de la Comisaría del Pueblo anunció que con toda probabilidad el gobierno aboliría los cobros en cereales y aplicaría en su lugar un impuesto pagadero en efectivo.

Volviendo a un sistema en vigor hace diez años, la producción nacional de cereales, mediante el nuevo plan, será sometida al mismo reglamento que rige las producciones de carne y mantequilla.

Según el propuesto plan, se les aplicará un impuesto a los agricultores antes de la siempra, en vez de verse sometidos a contribuir con cierta cantidad de su producción de cereales a base de probabilidades.

Los agricultores, según el sistema vigente, nunca han sabido lo que de ellos se espera, y como consecuencia, la producción de cereales ha sufrido durante los últimos años, porque los productores sabían que cuanto más producían más les llevaría el gobierno.

El método de cobros—que significa que el gobierno demanda la entrega de granos a un precio fijo y reducidísimo—fué adoptado en 1928, al comenzar el primer plan quinquenal.

M.E.C.D. 2016

El mercado de valores de Nueva York denota claramente que se están efectuando algunas inversiones

25.000 SACOS DE AZUCAR DE CUBA, VENDIDOS EN N. YORK, AL PRECIO DE 0,80 COSTO Y FLETE

Parece evidente que los refinadores denotan cada vez más interés por el mercado de costo y flete, sobre todo para azúcares de Filipinas y Cuba. Quieto el mercado de crudos

El mercado de azúcares crudos de New York abrió ayer con un tono quieto, con limitadas ofertas de azúcares de Cuba y Puerto Rico, para pronto embarque, a la base de 2.80. Los crudos de las Filipinas, para llegar temprano en febrero, ofrecidos a la base de 2.78, y de igual procedencia, para llegar en la segunda quincena de febrero, obtenibles a la base de 2.72.

Posibles compradores por crudos para llegar en posiciones tempranas, a la base de 2.78.

Temprano en la mañana se anunció una venta efectuada el día anterior a un operador, de 25,000 sacos de Cuba, para pronto embarque, al precio de 0.80 costo y flete.

Al mediodía se reportó una venta de 15,000 sacos de Puerto Rico, para pronto embarque, al precio de 2.80, con destino a Galveston.

Se anunció también una venta de 31,000 sacos de Cuba, cargando en enero 17-18, a 0.75 costo y flete, a la refinería American.

COTIZACION «SPOT»

La cotización «spot» de Willett and Gray del día 11 fué 2.78.

EXISTENCIAS

Las existencias de azúcares crudos en almacenes afianzados New York, que ascendían el día 11 a 169 mil 312 sacos, no experimentaron cambio ayer.

MERCADO DE REFINOS

Este mercado estuvo sostenido y sin cambio. Los nuevos pedidos moderados.

MERCADO DE COSTO Y FLETE

Aunque este mercado no ha registrado apreciables progresos, se está comportando de manera bastante alentadora. Es evidente que los refinadores denotan cada vez más interés en el mercado de disponible, tanto para los azúcares de Cuba como para los de Filipinas.

El comercio está ya más interesado en el refinado a base de 3.95, circunstancias esta que también se reflejará en el mercado de crudos.

Se tiene entendido que la actuación del mercado de azúcar depende ahora de Rionda.

MERCADO DE FUTUROS

Los futuros abrieron ayer con un tono sostenido y algunas liquidaciones. Las compras por cuenta de una importante firma operadora de New York. No se emitieron ayer avisos de entrega. Firme enero, sin operaciones. Las demás posiciones registraron baja de dos a cuatro puntos. Las ventas ascendieron a 21,050 toneladas, la mayor parte en las posiciones de marzo, julio y diciembre. El mercado ha quedado limpio de todos los azúcares libres de derechos que había disponibles para enero, y se halla ahora en manos de Cuba.

Cierre anterior: enero 0.69-C; marzo 0.73; mayo 0.77-78; julio 0.82; septiembre 0.86; diciembre 0.89; enero 89-91.

Cierre de ayer: enero 0.70-C; marzo 0.70-71; mayo 0.74-75; julio 0.78; septiembre 0.82; diciembre 0.86; enero 87-88.

MERCADO DE LONDRES

El mercado de azúcares de la Terminal estuvo ligeramente más firme, pero la cotización no varió. Había vendedores de crudos, a flote, a la base de 0.63 libre a bordo. Los refinadores a la expectativa. Las cotizaciones de futuros fueron las siguientes:

Enero: cierre anterior 5; cierre de ayer 5.

Marzo: cierre anterior 5-1½; cierre de ayer 5-1½.

Mayo: cierre anterior 5-3; cierre de ayer 5-3.

Agosto: cierre anterior 5-6; cierre de ayer 5-6.

Septiembre: cierre anterior 5-6; cierre de ayer 6¾.

Octubre: cierre anterior 5-6½; cierre de ayer 5-7¼.

Diciembre: cierre anterior 5-8¾; cierre de ayer 5-9.

VENTAS DE CUBA A CHILE

La agencia americana de noticias «Dow Jones», en despacho fechado ayer en New York, anuncia que la Corporación Exportadora Nacional de Azúcar de Cuba ha vendido 6,000 toneladas de azúcar, para embarque inmediato, al precio de 0.65 libre a bordo a los señores Galbán Lobo y Cía., con destino a una refinería en Chile.

MOVIMIENTO EN PUERTOS DEL ATLANTICO

Según Willet and Gray, el movimiento de azúcares en los puertos del Atlántico en las semanas terminadas, respectivamente, en diciembre 31 de 1932 e igual fecha de 1931, fué el siguiente:

Arribos: semana terminada en diciembre 31, 23,197 toneladas; igual semana del año 1931, 32,000.

Derretidos: semana terminada en diciembre 31, 21,434 toneladas; igual semana del año 1931, 38,000.

Strocks en manos de importadores: semana terminada en diciembre 31, 71,284 toneladas; igual semana del año 1931, 98,000.

Stocks en manos de refinadores: semana terminada en diciembre 31 35,528 toneladas; igual semana del año 1931, 24,000.

DERRETIDOS Y ENTREGAS

Según el Instituto Azucarero de los Estados Unidos, los derretidos y entregas por 14 refinadores de los Estados Unidos en los años de 1932 y 1931, expresados en toneladas largas, valor crudos, fueron según indica el siguiente estado:

Derretidos	
Enero 1 a diciembre 31 de 1932	3.725.000
Enero 1 a diciembre 31 de 1931	4.170.000
Semana terminó diciembre 31 de 1932	30.000
Semana terminó diciembre de 1931	35.000
Entregas	
Enero 1 a diciembre 31 de 1932	3.914.092
Enero 1 a diciembre 31 de 1931	4.279.694
Semana terminó diciembre 31 de 1932	53.765
Semana terminó diciembre 31 de 1931	64.518

Cotizaciones

BOLSA DE NEW YORK

(De nuestra Redacción en New York)

Cotizaciones de la edición de media noche del "Times":

ACCIONES
916,272

BONOS
$15.492,500

HABANA CLEARING HOUSE

Las compensaciones de cheks entre los bancos asociados al Habana Clearing House ascendieron en la liquidación de ayer a la suma total de:

$933,103.06

COTIZACION DE LA PESETA

La peseta española se cotizó al cierre del mercado a razón de:

12.22.49

por dólar.

COTIZACION DE LOS FRANCOS

El franco francés se cotizó ayer al cierre del mercado. a razón de:

25.51

por dólar.

COTIZACION DE LA LIBRA ESTERLINA

La libra esterlina se cotizó ayer en el mercado local a:

3.35½

BOLSA DE NEW YORK

COTIZACIONES DEL CIERRE DEL DIA 12 DE ENERO

(Recibidas por el hilo directo de Mendoza y Compañía)

A	
A. Express	5¼
Air Red	62
Alaska Jun	12¼
Alleghany	1⅜
Allied Chem	88⅛
Allis Chal	3⅜
Amer. Can	60⅜
Am. Car. Fou	7⅞
Am. F. Pow	7⅜
Amer. Ice	6⅜
Amer Inter	7⅞
Amer. Loc.	7⅞
Am. P. Light	8½
Amer. Smel	13⅜
Amer. Sugar	23
Am. Sug. prefs.	—
A. Tel and Tel.	107
A. Tob. A.	60⅞
A. Tob. B.	61⅜
A. W. Works.	18½
Am. Woolen	5
Anaconda C.	8
Atchison	44⅛
At. Coast.	21¾
At. Ref	16⅞
Ass. D. Goods	5
Auburn Auto	52¼
Aviat Corp	6⅞
B	
Baldwin Loc	5⅞
Balt. Ohio	10⅜
Bendix Av	11¼
Best Co.	10½
Beth Steel	15⅝
Borden Co.	25½
Briggs	5
Brook Manh	29⅝
Byers A. M.	14⅞
C	
Can. Pacif	13⅞
Cann. Mills	—
Case T. Mach	47
Cerro de Pasco	7⅜
Ches. Ohio	27⅜
Chi. R. Isl	5
Chrysler	16
Coca Cola	72½
Col. Carbon	33¼
Comm. South.	2⅝
Congoleum	8½
Cons. Cigar	—
Cons. Gas	62
Cons. Oil	5½
Cont. Can	41¼
Cont. Oil	6
Corn Prod	54¼
Coty Inc	3¼
Cuba Co.	¾
C. Am. Sug.	2
C. A. Sug prefs.	15
Comm Solv	11½
Chesapeake	16
Col. Fuel	—
Cruc. Steel	—
D	
Del. Hudson	—
Del. Lack.	24⅞
Drug. Inc	36¾
Dupont	40¼

E	
E. Kodak	58¾
El. Auto Lit	20
El. Pow Lit	7½
Elec. Bond	20⅞
Erie R. R.	—
F	
Fox Film Co	2½
Frep. Texas	24½
G	
Gen A. Tank	18⅜
Gen. Asphalt	7½
Gen. Elec	15⅝
Gen. Foods.	26½
Gen. Motors	14⅛
Gen. Sig. Ry	17⅛
Gillete Saf	19
Gimbel Bros	—
Gold Dust	15⅛
Goodrich	5½
Goodyear	17¾
Grahan Paige	2¼
G. North	10⅛
H	
Hershey com	57
Homestake	150
Houston Oil	15
Hudson Mot.	5⅛
I	
Ill. Cent	13⅛
Interb. R. T.	4¾
I. B. Mach	96¾
Int. Cement	8⅛
Int. Comb	⅝
Int. Nickel	8⅛
Inter. Tel	7⅞
J	
Johns Mansv	22
K	
Kroger Groc	17¾
Kresge S. S.	9⅛
Kelvinator	5¼
Kennecot	9⅛
L	
Lambert Co.	34
Ligg. Myers	56⅝
Loews Inc	18
Loose Wiles	—
Lorillard	12¾
Louisv Nash	—
Ludlum Stl	6½
Lehman Corp.	45¼
Liquid Carb	14
M	
Macy H. R.	35
May Dept	13
Mc Keesport	48⅜
Montgomery	14⅛
Miss Pacific.	3¾
Murray Corp	3¾
N	
Nat Cash	6½
Nat Dairy	17¼
Nat P. Light	11½

Nat Surety	3
Nash	14⅞
Nat Dist	18⅛
Nat Bisc	40⅛
N. Y. Central.	19⅝
Nevada Con	5
North Am.	30⅛
Norfolk W	122¾
Nort. Pacific	[illegible]
O	
Ohio Oil	7
Otis Elev	12¼
P	
Packard Mot	2¾
Paramount	2¼
Pennsylvania	17⅝
J. C. Penney	26⅛
Pullman Co.	22
Pub. Serv	54
Proc. Gamble.	25⅛
Pure Oil	3⅝
Puerto Rico.	16⅛
R	
Radio Corp	5½
R. I. Steel	6⅝
Reynolds	30¾
Royal Dutch.	20¾
S	
Safeway Stores	41⅛
Sears Roeb	20½
Simmons Co.	7⅝
Soc. Vacuun.	7⅝
St. Paul prefs.	—
So. Pacific	18⅞
South Ry	6¼
Stand Brands.	15⅛
Stand Gas	15
Stand N. J.	30¾
Stan Oil C.	25
Stewart War	3⅝
Studebaker	4⅜
Sun Oil	—
T	
Texas Co.	13½
Texas Gulf	23¾
Timken Roll	16
U	
Union Carb	27¼
U. Pacific	75¼
Union Oil	11
United Corp	9⅝
U. Corp prefs.	37
U. Fruit	26¼
U. S. Rubber.	5¼
U. S. Steel	30⅛
U. Aricraft	26¾
W	
Warner Bros	2
West Union	28¾
West Elec	29⅝
White	—
Woolworth	35¾
Wrigley	36⅞

BOLSA DE LA HABANA

ENERO 12

BONOS Y OBLIGACIONES

	Comp.	Vend.
Cuba 1904 Speyer	88	93
Cuba 1905 Deuda Interior	37	43
Cuba 1909 4½	73	80
Cuba 1914 Morgan	90	94
Cuba, Morgan, 1923	75½	80
Cuba 5½ 1935 (Obligaciones oro)	32½	—
Cuba 1945 (5½) Obras Públicas	41	42⅝
Bonos del Azúcar	73	80
Cuba, Morgan, Seriados 5½ por 100. 1927:		
F—Vence 1 ulio 1933	90½	100
G—Vence 1 julio 1934	76	—
H—Vence 1 julio 1935	66	—
I—Vence 1 julio 1936	65	—
J—Vence 1 julio 1937	62	—
Centificados (Serie 5½ Obras Púbicas:		
Vence junio 30, 1933	92	—
Ayuntamiento de la Habana 1a hip	95	103
Ayuntamiento de la Habana 2a hip	95	103
Centro Asturiano	32	40
Banco Territorial. - Serie B	—	—
Cervecera	31	40
Cervecera (Obligaciones no hip)	8	—
Ciego de Avila	—	—
Curtidora	—	—
Gas	84	94
H. Electric (Consolidados)	16	22
H. Electric (Obligaciones no hip.)	3	7
Jarcia Matanzas	75	—
Edificio La Metropolitana S. A.	—	—
Nueva Fábrica Hielo	78	—
Papelera serie A	85	—
Papelera Serie B	54	—
Bonos Cuban Telph	64	70
Unidos	4	—

ACCIONES

	Comp.	Vend.
Agricola Oriente Cubano ($6.000 000 en circulación)	—	—
Banco Agricola	—	—
Banco Territorial	—	—
Banco Territorial (Beneficiarias)	—	—
Banco de Préstamos sobre Joyería.	—	—
Ladrillos	—	—
Cuba Cane com	—	—
Cervecera	8	—
Ferrocarriles Consolidados de Cuba (Preferidas)	1¼	—
Cuba Cane prefs	—	—
Matadero	—	—
Kokofat com	—	—
Kokofat prefs	—	—
The Cuban Railroad Co. preferidas	2	—
Fibra y Jarcia	9	—
H. Electric Utilties Co prefs. 6 por 100.	20	24
H. Electric Utilties Co. prefs. 5 por 100	7	12
H. Electric Railway Co. preferidas	¼	1
H. Electric Railway Co. comunes	—	—
Jarcia Matanzas prefs.	14½	40
Jarcia prefs ex dividendo en acciones	14	40
Jarcia comunes	1	—
Licorera de Cuba	4½	8
Lonja preferidas	—	—
Lonja comunes	—	—
Matadero	—	—
Metropolitan Auto	100	—
Seguros La Mercantil	—	—
Naviera preferidas.	10	20
Naviera com	2	2½
Nueva Fábrica de Hielo	30	—
Nueva Fábrica de Hielo Beneficiarias	14	—
Perfumería prefs	3	—
Perfumería com.	¼	—
Pesca prefs	20	—
Teléfono prefs	36	45
Teléfono com	6	—
Unidos	2¼	2⅝
Union Oil	6⅝	7

LOS COLONOS DEL 'STA. TERESA' SEGUIRAN LLEVANDO A MOLER SUS CAÑAS A DICHO CENTRAL

La Corporación Exportadora Nacional de Azúcar dedicó su sesión de ayer a conocer varios casos sometidos a su fallo entre los que figuraban los de los ingenios «Purio» y «Santa Teresa»

Contrariamente a lo que se había anunciado, la junta celebrada ayer por la mañana por la Corporación Exportadora Nacional de Azúcar fué ocupada exclusivamente en estudiar varios casos pendientes entre colonos y hacendados.

Se trató, ante todo, del antiguo conflicto entre los colonos señores González y Hermanos, del central «Santa Teresa» y el propietario del mismo señor José Gómez Mena. Los citados colonos reiteraron ante la Corporación su petición de libertad de disponer de sus cañas que antes molían en el central «Santa Teresa», en vista del incumplimiento de contrato por parte del dueño del ingenio.

El problema tuvo su solución sin necesidad de la intervención de la Corporación, habiendo celebrado los colonos y el señor Gómez Mena un nuevo contrato, por el cual se obligan los primeros a seguir moliendo sus cañas en el central «Santa Teresa» y el señor Gómez Mena reconoce su deuda con los mismos.

Se examinó luego el caso de los señores Blanco y Cía., de Calabazar de Sagua, quienes, por conducto del colono señor Matías Villar, gerente de dicha firma, además de haber denunciado al administrador judicial del central «Purio», en el que molieron sus cañas en las zafras de 1930-31 y 1931-32, por debérsele $2.886 de la primera de dichas zafras y 1387 sacos de la segunda, de los cuales dispuso el citado administrador, reclaman de la Corporación libertad de disponer de sus cañas por incumplimiento de contrato. Se oyó por la Corporación al señor Villar y a los abogados de ambas partes, acordando continuar el examen del caso por la tarde.

En la nueva reunión se estudiaron todos los documentos presentados por los señores Blanco y Cía., y, después de una amplia discusión que duró hasta tarde hora, se acordó acceder a lo solicitado por el señor Villar en cuanto a su caso particular y aplazar la discusión de los demás casos en que el señor Villar figura como representante de otros intereses, hasta cuando el citado señor presente algunos datos y documentos que la Corporación solicitó de él.

A las 10 de la mañana de hoy se reunirá nuevamente la Corporación para tratar otros casos.

MERCADO DE TABACO

El movimiento ayer en el mercado local fué menor que el registrado durante los días anteriores. Pero igual actividad han de desarrollar varios compradores en la próxima semana

Los datos oficiales acerca de la producción de tabacos en las fábricas de Tampa, que ayer recibimos, denuncian un aumento sobre diciembre de 1931, comparada la producción con la registrada en el mes próximo pasado. La producción de diciembre de 1931, fue de 18.008,331 tabacos, y la de diciembre de 1932 ascendió a 19.353,382.

Pero no es el 1.345,051 tabacos de aumento lo que nos parece más importante en las cifras que nos ocupan. También registramos aumento en el mes de noviembre y no encontramos detalles tan alentadores como en las cifras de diciembre. En este mes de 1932 hubo disminución de las vitolas de la clase A, que son las que se venden hasta cinco centavos (9.555,281 tabacos, contra 10.178,952 en diciembre de 1931). En cambio las vitolas de más de cinco centavos—que llevan otras clases de materia prima de Cuba—experimentaron aumento. Nos referimos a las vitolas incluidas en las clases B, C y D.

La producción de estas tres clases fué como sigue en diciembre del año 1931: de la clase B, 317,565 tabacos; de la clase C, 5.894,804; de la clase D. 1.569,686. En diciembre del año próximo pasado: de la clase B, 381.569 tabacos; de la clase C, 7 millones 477,860; de la clase D, un millón 899,929.

Solamente la clase E, que comprende las vitolas más caras, experimentó merma en diciembre, pues mientras en el de 1932 fué la producción de 38,743 tabacos, en diciembre de 1931 ascendió a 47,324.

Aunque no siguiera mermando la producción de las vitolas de la clase A, sería detalle alentador que continuase el aumento del consumo de las otras clases. Dato alentador para nuestros cosecheros y tenedores, principalmente de tabaco de Vuelta Abajo.

Acaso esa mejoría que se advierte en las fábricas de Tampa, explique que algunos manufactureros de aquel centro hayan comprado estos días alguna vega buena en el mercado local.

Otros fabricantes, también de Tampa, han de comprometer muy pronto alguna cantidad de tripas de Vuelta Abajo.

De Las Villas siguen pasando a terceras manos las clases que hemos dicho a nuestros lectores estos días. Durante el de ayer estuvieron los peritos de Manuel A. Suárez y Compañía registrando, en los almacenes de los Sindicatos Tabacaleros, ciento setenta y tres tercios de octavas de la nueva cosecha espirituana. Han de seguir hoy el registro y carga de otros lotes de la misma clase.

González y Compañía vendieron y entregaron a los dueños de la fábrica «Particulares», veinticinco tercios de capas de Vuelta Abajo.

Otro lote, pero de rezagos de Partido, vendieron Aixalá y Compañía a H. Duys y Compañía.

Leslie Pantin an Sons probablemente no vuelvan al mercado, para continuar el registro y carga de las grandes cantidades que han comprado para Klein, hasta la próxima semana.

LA RAMA QUE ENTRO

Solamente en camiones llegó rama ayer. Hasta las seis de la tarde no había entrado nada en los patios de los ferrocarriles. Y lo que entró en camiones fué muy poco. Helo aquí:

De Guayos, para Ramón Ruisánchez y Compañía, 55.

De San Luis de Pinar del Río, para Domingo Méndez y Compañía, 41.

DE LA NUEVA COSECHA

Nuestro corresponsal en Vega Alta, señor Angel Furrazola, nos informa que a pesar de la persistente sequía, «un buen número de vegueros se afanan por terminar los trasplantes en toda la zona».

En las tierras preparadas, una vez pasado el temporal de noviembre, no pudieron verificarse las siembras. Pero al llegar el presente año, aunque ha sido poca el agua, los vegueros hicieron todo lo que pudieron y así algunos, o una buena parte de ellos, cuenta con algún tabaco.

No puede aún calcularse a lo que quedarán reducidas las siembras este año, pues, todavía siguen en su labor muchos vegueros. Pero no sería un estimado fuera de lógica, el de un cincuenta por ciento de la cosecha pasada.

LA AUXILIAR MARITIMA S. A.

Junta General Ordinaria

CONVOCATORIA

Por la presente se convoca a los señores Accionistas para la Junta General Ordinaria que por acuerdo de la Junta Directiva habrá de celebrarse el día DIEZ DE FEBRERO DEL AÑO EN CURSO, A LAS CUATRO DE LA TARDE, en las Oficinas de esta Compañía, Departamento, 302, del Edificio de The Royal Bank of Canada, sito en la calle de Aguiar, 75, esquina a Obrapía.

Se advierte a los señores Accionistas que según el Artículo 21 de los Estatutos, sólo tienen derecho a asistir a la Junta los que con una anticipación no menor de seis días al en que deba celebrarse la Junta, tengan inscritas a su nombre acciones en el Libro de la Compañía o las hayan entregado en Secretaría a cambio de un resguardo que les servirá de justificante para asistir a la Junta y con el cual podrán recoger de nuevo, después que termine aquella, sus acciones, y que durante los seis días anteriores, al señalado para la celebración de la Junta Ordinaria, no podrán hacerse transferencias de acciones nominativas en el Libro Registro de la Compañía ni transferirse las acciones al portador depositadas en Secretaría.

Habana, doce de Enero de mil novecientos treinta y tres.

DR. LUIS DE SOLO
Secretario

MERCADO GANADERO

Entraron once casillas con ganado, procedentes de Martí, y una procedente de Camagüey.

LOS PRECIOS EN PIE

Precios pagados por compradores en los mercados de origen:

El vacuno

En Oriente, de dos y medio a tres centavos con el cinco por ciento de descuento.

En Camagüey, de dos y medio a tres centavos con el cinco por ciento de descuento en la finca, y sin descuento en la ciudad.

En Las Villas, de dos y medio a tres centavos con el diez por ciento de descuento.

En Pinar del Río, de dos y medio a tres y medio centavos; pero pesado y entregado en los mataderos de esta capital.

De cerda

De siete a siete y medio centavos.

El lanar

El lanar de tres y medio a cinco centavos.

MATADERO DE LUYANO

En el Matadero de Luyanó se sacrificaron las siguientes reses:

De vacuno	45
De cerda	25
De lanar	11

Los precios que rigieron en el Matadero de Luyanó fueron:

	Cts. kilo
Vacuno, de	12 a 13
Cerda, de	21 a 32
Lanar, de	20 a 30

MATADERO INDUSTRIAL

En el Matadero Industrial se sacrificaron las siguientes reses:

De vacuno	79
De cerda	37
De lanar	17

Rigieron en el Matadero Industrial los siguientes precios:

	Cts. kilo
Vacuno, de	12 a 13
Cerda, de	21 a 32
Lanar, de	20 a 30

BARCOS QUE SE ESPERAN

ENERO 13.
Turrialba de New Orleans. Tivives de Tela, Pennsylvania de San Francisco, Oriente de New York, Florida de Key West.

ENERO 14.
Cristóbal Colón de Veracruz, Florida de Key West.

DOCUMENTOS EXENTOS DE SER SELLADOS

No necesitan sello los vales de Caja, los cheques causales ni los vales de viajantes

La Secretaría de Hacienda ha resuelto favorablemente un recurso sobre impuesto del timbre, en el que intervino la Cámara de Comercio de Cuba.

Los tres aspectos principales del caso resuelto son los que siguen.

Que no es necesario sellar los vales de caja extendidos como comprobantes de cantidades pagadas al Banco para recoger letras descontadas en el mismo, dado que estas letras fueron debidamente selladas de acuerdo con la escala a los mismos señalada por la legislación vigente, así como tampoco el banco tiene necesidad de expedir recibo privado por la cantidad cobrada en pago de las letras.

Que no es menester sellar los cheque causales, o sean aquellos que llevan unido comprobante de pago, cuando la cuenta abonada por medio de ellos fué sellada debidamente.

Y que tampoco es menester sellar los comprobantes entregados por los viajantes, acreditativos de gastos personales incurridos en el viaje que haga por cuenta de la entidad contribuyente, cuando ésta ha sellado la relación que hizo de aquellos comprobantes.

La firma interesada, a que se refiere el recurso mencionado, ha dirigido con motivo de la satisfactoria resolución defendida por la Cámara de Comercio Cubana, ha expresado a esta Corporación su agradecimiento por su eficaz intervención.

Bonos de Cuba

Enero 12.

En New York cerraron los bonos de Cuba a los tipos que se consignan a continuación cuyos precios se entienden más los intereses devengados hasta la fecha.

República de Cuba	Comp.	Vend.
R. de Cuba, Speyer, 5 por 100 1904	89½	—
R. de Cuba, Morgan, 5 por 100 1914	—	92
R de Cuba, Morgan, 4½ por 100	70	75
R. de Cuba 5½ O. P. 1945	41	42
R. de Cuba, 5½ Morgan 1933	74	75⅛
Bonos Azucareros	Comp.	Vend.
Cuba A. Sugar	50	—
Eastern A. Sugar	3½	7
Manati Sugar	2	5
Bonos Ferrocarrileros	Comp.	Vend.
Cuban Ry 5 por 100	27¾	28
Cuban Ry 7 por 100	25	30
Inter. Teleph. H. E. Railway	Comp.	Vend.
In. Telph 4½ por 100	36	36½
H. E. Ry 5 por 100	16¼	20
H. E. Ry 5 por 100	2¾	4

MERCADO DE CAMBIOS

Sostenida la libra esterlina.

Sin variación el cambio sobre New York.

Firme la peseta española.

No hubo operaciones.

COTIZACIONES

New York, cable	1/10 P
New York. vista	3/32 P
Londres, cable	3.36
Londres vista	3.35 ½
España, cable	8.18 ½
España, vista	8.18
Paris. cable	3.92
Paris, vista	3.91
Liras, cable	5.15
Liras, vista	5.14
Suiza, cable	19.28
Suiza. vista	19.27
Bélgica, cable	13.87
Bélgica. vista	13.86
Alemania, cable	23.77
Alemania. vista	23 77
Hong Kong, cable	22.00
Hong Kong, vista	21.95
Omsterdam, cable	40.24
Amsterdam, vista	40.23
Canadá, vista	12 ¼ D.
Canadá, vista	13 [illegible] D.

Mercado de Algodón

Enero 12.

Enero	6.11
Mayo	6.18
Marzo	6.33
Julio	6.43
Septiembre	6.64
Diciembre	6.76

¿TOSE?

ALQUITRÁN
Legítimo de

PINO por SARRÁ

EL MEJOR ESTADO DE ANIMO QUE EXISTE ACTUALMENTE, SE REFLEJA EN LA BOLSA DE N. Y.

Los depósitos de cuenta corriente en los bancos asociados a la Reserva Federal revelan un aumento considerable en las operaciones efectuadas entre julio 6 de 1932 y enero 4 actual

NUEVA YORK, enero 12.—A juzgar por la actuación del mercado, la condición de sobrecomprado que ocurrió en los últimos momentos de la sesión de ayer, continuó en proceso de corrección hoy. Los valores continuaron moviéndose influenciados por el mercado de trigo, el cual hubo de tropezar también con alguna dificultad para renovar el alza después del movimiento abrupto de ayer. Las noticias del día no han constituído factor alguno. La principal influencia en el mercado, desde que se inició el movimiento de alza ha sido el mejor estado de ánimo que prevalece en estos momentos. El mercado denota cada vez más, por su actuación, que se están haciendo inversiones. En una cantidad de dinero estancado y que en forma alguna venía produciendo el costo de guardarlo en aceptaciones a corto plazo, aparentemente empieza a salir al mercado para ser invertido en forma más remunerativa a medida que se recobra la confianza. Prueba de ello es el aumento habido en los depósitos en cuenta corriente en los bancos asociados a la Reserva Federal, los que entre julio 6 de 1932 y enero 4 del año actual, ascendieron a un billón de pesos. Un veinticinco por ciento de este aumento ha tenido lugar durante las últimas cinco semanas. Y no ha de necesitarse gran afluencia de este dinero para que empiecen a escasear valores de primera clase que continúan pagando dividendo, como viene sucediendo con los bonos de igual calidad.

Thomson and McKinnon.

LA CAMARA NACIONAL DE COMERCIANTES DESIGNA A EXPERTOS CONTADORES

La Cámara Nacional de Comerciantes ha enviado a sus asociados una circular informando haberse hecho cargo del Departamento de Contabilidad y Auditoría de la Corporación los señores Barreneche y Compañía, expertos contadores auditores, graduados y titulados en la Escuela Superior de Comercio.

Dicho Departamento ofrece a los asociados la oportunidad de revisar sus balances de utilidades antes de ser presentados a la Secretaría de Hacienda, pudiendo certificar la corrección de dichos balances (en su parte técnica), a los efectos de la presentación y a fin de no incurrir en multa por defecto de forma, de acuerdo con los requisitos que señala la ley.

Mercado de Café

Enero 12.

Marzo	5.77
Mayo	5.47
Julio	5.27
Septiembre	5.08
Diciembre	5.00

LAS COTIZACIONES DEL MERCADO DE METALES, AYER, EN NUEVA YORK

NUEVA YORK, enero 12. — Luis Mendoza y Ca. — Las cotizaciones al cierre del mercado de metales fueron las siguientes:

Cobre: 5.
Nikel: 35.
Plata: 25 5-8.
Plomo: 3.
Zinc: 3.05.

HABRA ELECCIONES, HOY, DE LOS AGENTES COMERCIALES

La Asociación Nacional de Agentes Comerciales celebrará en la tarde de hoy junta general de elecciones, para proceder a la renovación parcial de la directiva.

EL MERCADO LOCAL DE LA PLATA ESTUVO MAS FLOJO

Estuvo más flojo ayer el mercado de la plata acuñada nacional, cerrando a los tipos de 1 tres cuartos y 1-9-16 por ciento de descuento, compradores y vendedores, respectivamente.

MUY ESCASAS OPERACIONES EFECTUADAS AYER EN EL MERC. LOCAL DE VALORES

Irregular e inactivo estuvo el mercado local de valores ayer. Sostenidas, en general las emisiones de la República. El mercado de acciones quieto y sin cambio. Se efectuaron en cambio de manos de algunos valores.

LAS ACCIONES DE LOS BANCOS Y SUS PRECIOS AYER, EN NUEVA YORK

NUEVA YORK, enero 12. — Luis Mendoza y Ca. — Las cotizaciones al cierre de acciones de Bancos fueron las siguientes:

City Bank.	45½	45¾
Chase Bank	35	35¾
Guaranty.	345	347
Bankers.	75	75½
Irving	24¼	24¾
First Nat.	1500	1520

MERCADO DE GRANOS

Enero 12

TRIGO	
Mayo	[illegible]
Julio	[illegible]
Septiembre	[illegible]
MAIZ	
Mayo	[illegible]
Julio	[illegible]
Septiembre	[illegible]
AVENA	
Mayo	[illegible]
Julio	[illegible]

HAN BAJADO LAS VENTAS DE LAS TIENDAS EN LOS EE. UNIDOS EN DICIEMBRE

NUEVA YORK, enero 12. — Luis Mendoza y Compañía. — La junta de la Reserve Federal informa que las ventas de las tiendas de departamentos importaron en diciembre un 23 por ciento menos que en igual mes del año anterior.

PIDE QUE SE FIJE PRECIO LEGAL AL TRIGO EN CANADA

NUEVA YORK, enero 12. — Los agricultores canadienses piden que se fije en $1.25 el precio legal del trigo.

INDICE DE PRECIOS DE LOS ARTICULOS PARA CONSUMO

NUEVA YORK, enero 12. — El índice de los artículos de primera necesidad compilado por Moody, era el 11 de enero 82.0, contra 81.7 el 10 de enero.

IRREGULAR EL MERCADO DE VALORES DE LONDRES

LONDRES enero 12. — Luis Mendoza y Ca. — El mercado de valores de Londres abrió irregular.

El Banco de Inglaterra no ha variado su tipo de descuento.

THE TRUST COMPANY OF CUBA

Junta General de Accionistas

De acuerdo con lo previsto en el artículo vigésimo octavo de los Estatutos y de orden de la Junta Directiva, se cita a los señores accionistas de esta Compañía para la Junta General ordinaria que habrá de celebrarse el día 30 del corriente, a las 10 de la mañana, en las oficinas de la misma, Pi y Margall No. 53.

Habana, Enero 6 de 1933.

E. F. AGUIRRE
Secretario.

COMPANIA CUBANA DE ELECTRICIDAD

AVISO

La Junta Directiva de esta Compañía, en sesión celebrada el día 6 de los corrientes, acordó repartir el dividendo trimestral regular de $1.50 por acción sobre las Acciones Preferidas Acumulativas de $6.00 anuales por el trimestre que termina en Enero 31 de 1933.

Este dividendo se pagará el día 1o. de Febrero próximo, por medio de cheques que se enviarán al domicilio de los señores accionistas que aparezcan registrados en los libros de la Compañía al cierre de las operaciones del día 14 de Enero de 1933.

Los libros de traspaso de acciones permanecerán abiertos durante el período de tiempo comprendido entre las fechas indicadas.

Los cambios de domicilio deberán ser comunicados por escrito oportunamente al Departamento de Contabilidad de Acciones Preferidas de esta Compañía, en Máximo Gómez (antes Monte) No. 1. Habana.

FRED. B. KRIEGHOFF
Vice Tesorero.

Habana, Enero 10 de 1933.

M.E.C.D. 2016

Los recursos bancarios de Estados Unidos mermaron en tres años en quince mil millones de pesos

ESTABLECIDA DE UN MODO OFICIAL LA COMISION DE VENTA DE AZUCAR EN JAVA

«El antiguo Trust Azucarero ha perdido su poderío debido a la renuncia de varios de sus miembros y no seguirá en actividad después de 1932», dice una revista de Inglaterra

BATAVIA, enero 12. (A. P.) —La organización de ventas de las Indias Orientales Danesas, aprobada por el Concejo del Pueblo el día 23 de diciembre, quedó establecida oficialmente el día 31 del mismo mes.

Conocida por el nombre de «Nivas», la nueva organización toma el lugar del antiguo trust azucarero «V. I. C. P.»

En el plan original para la formación de la organización se propuso que la junta directiva de la misma incluyese un representante del Banco del Gobierno, con el fin de garantizarle protección a los intereses de la minoría.

En el plan de organización también se demanda la contribución de cierta cantidad por todos los vendedores de azúcar y empleados azucareros con el fin de crear un fondo para ayudar a los sin trabajo de la industria.

El corresponsal en Amsterdam de una revista financiera londinense, dice:

«Se han dado a conocer los planes para la reorganización de la industria azucarera en Java. El antiguo trust azucarero ha perdido su poderío debido a la renuncia de varios de sus miembros y no seguirá en existencia después de 1932. El gobierno ha intervenido y tiene el proyecto de establecer un vendedor único en Java, al cual se le concederá el monopolio de la industria. Aunque la participación de los azucareros en esta organización es voluntaria, todos se verán obligados a formar parte para poder vender su azúcar.

«Los ingenios independientes, como es de suponerse se han opuesto enérgicamente a la formación de esta asociación bajo la supervisión del gobierno».

PIDEN LA UNIFICACION DE DOS EMPRESAS DE LOS FERROCARRILES DE CANADA

MONTREAL, Canadá, enero 12. (A. P.) — La unificación de las dos compañías de ferrocarriles transcontinentales canadienses fué sugerida hoy por Sir Herbert Holt, durante la reunión anual de los accionistas del Royal Bank of Canada.

Jagüey Grande solicita rebaja de los fletes

La Cámara de Comercio de aquel pueblo se adhiere a la petición de la Asociación de Colonos

JAGUEY GRANDE, enero 10 DIARIO DE LA MARINA. Habana.

PETICION A LOS FERROCARRILES

A continuación tengo el honor de enviar una comunicación que dirige la Cámara de Comercio de esta localidad al señor Presidente de la Comisión de Ferrocarriles.

«Sr. Presidente de la Comisión de Ferrocarriles.—Habana.

Señor: Enterada esta Cámara de Comercio de la exposición dirigida a ese organismo, aduciendo las razones en que fundamenta su solicitud la Asociación Nacional de Colonos pidiendo la modificación de la vigente tarifa para el transporte de azúcares, razones que hallamos justas y atendibles, cúmplenos manifestar a usted que nos adherimos a la referida solicitud en todas sus partes.

«Si la base para la imposición de las tarifas en vigor tuvo como fundamento el precio mínimo de 2 y medio centavos para la libra de azúcar, y los precios desde hace varios años continúan en descenso hasta su reducción a una cuarta parte y la perspectiva para la próxima zafra nos hace prever que los precios no mejorarán, hallándose limitados todos los factores que forman el costo de producción entre los que se destaca el transporte interior por ferrocarril haciéndose casi imposible a los centrales que no se hallen inmediatos a los puertos de embarque, el pago de las altas tarifas ferrocarrileras, hallamos racional y equitativa la proposición que en definitiva ha hecho la Asociación Nacional de Colonos al señor Director de los Ferrocarriles Consolidados de Cuba.

Cámara de Comercio de Jagüey Grande. Alfredo Gutiérrez, Presidente.»

A. HERNANDEZ ESPINOSA, Corresponsal.

"MUSSOLINI QUIERE OBRAR DE ACUERDO CON LOS E. UNIDOS PARA BENEFICIO DEL MUNDO"

«El sabe—dijo el nuevo Embajador italiano—que la guerra es inútil e inhumana, y yo estoy de acuerdo con él. Puedo hablar por mi experiencia, pues fuí oficial de caballería»

NUEVA YORK, enero 12. (AP).—Augusto Rossi llegó hoy procedente de Italia, para representar a su país como embajador en Washington, en sustitución de Giacomo de Martini, que se retiró en noviembre del año pasado.

El señor Rossi manifestó que las últimas instrucciones de Mussolini habían sido que buscase la manera de que continuaran sin interrupción las buenas relaciones entre Italia y los Estados Unidos. Mussolini estima muy importante la actitud de los Estados Unidos hacia Italia, dijo el embajador.

«Mussolini es dinámico»—dijo el señor Rossi. «El sabe que este país (los Estados Unidos) es también dinámico, y por esta causa quiere obrar de acuerdo con el pueblo americano para beneficio del mundo.

«Mussolini opina que la guerra es inútil e inhumana, y en esto estoy de acuerdo con él. Puedo hablar de experiencia personal, pues fuí oficial de caballería durante la guerra mundial».

SE ORGANIZAN LOS ESTUDIANTES CHINOS DE NUEVA YORK

NUEVA YORK, enero 12. (AP).—Mientras continúan los combates en el Lejano Oriente, los estudiantes chinos en las Universidades americanas se han organizado en un movimiento «en pro de la causa antinipona».

Al organizar la Liga de Estudiantes Chinos de Nueva York, más de 1,000 estudiantes asiáticos han reunido más de 100,000 pesos para ser enviados a China para ayudar a comprar equipo para las tropas y aliviar la situación de los refugiados.

Un escualo de quince pies ha sido capturado

Pesa seiscientas libras. Es de una especie muy rara, conocida con el nombre de «Pez-Mula»

Un nuevo y feroz visitante de estas costas cayó ayer en poder de nuestros arriesgados marineros, que no sabemos porqué no gozan de la fama de los más audaces balleneros, por cuanto sus hazañas no están muy por debajo de las que realizan los más bravos «lobos» escandinavos.

Un enorme escualo, de los conocidos por «Pez-Mula», fué capturado frente a los Baños del Vedado—uno de los tantos sitios en que los fieros pobladores del mar han privado de la vida a numerosos bañistas habaneros,—no sin que antes pusieran su existencia en peligro, en la lucha entablada con el mismo, los pescadores Julián Delgado y Armando López. Riesgo que compartió el Jefe de Publicidad de «El Sol de Canadá», señor Méndez, que se ofreció a realizar la difícil tarea de sacar del agua al «Pez-Mula».

El monstruo marino en cuestión mide nada menos que 15 pies de largo y pesa 600 libras.

Y como detalle curioso significaremos que, en la cola, dorso y aletas presenta varias heridas ya cicatrizadas, que se produjo, seguramente, en sus batallas con otros gigantes del mar, por rencillas más o menos domésticas...

No obstante, de ellas logró salir victorioso. No así en esta batalla que sostuvo con nuestra gente de mar, ya que en ella encontró su Waterloo marino.

Un viejo pescador muy conocido en el litoral habanero nos dijo:

—Este «bicho» pertenece a una especie tan rara, que no recuerdo que haya sido pescado otro igual desde hace veinte años. ¡Y mire que yo he visto sacar del agua a escualos feroces... ¡Bueno: un traidor menos. Porque al que un animal de estos le eche el diente, no podrá contar aventura...

DOS MIL 429 BANCOS HAN IDO A LA QUIEBRA EN EL PASADO AÑO EN E. UNIDOS

El alto nivel de inversiones en los dos últimos años ha sido mantenido merced al inmenso volumen de los valores federales comprados por los bancos norteamericanos

(Por Felipe TABOADA-Especial para el DIARIO DE LA MARINA

NUEVA YORK, enero 12.—Segun el «New York Times», los recursos totales de todos los bancos de los Estados Unidos, en junio 30 de 1932 eran de $57,245,131,000, lo cual representa una merma de $14,927,374,000 en comparación con la misma fecha del año 1929. En junio 30 de 1932 los depósitos totales ascendian a $45,390,269,000, con una reducción de $12,520,372,000 en el mismo periodo de tres años

El capital de los bancos americanos en junio 30 de 1929 era de $3,796,008,000, ascendió a $3,889,419,000 en junio 30 y bajó a $3,669,998,000 en la misma fecha de 1931 y a 3 mil 317,864,000 millones de pesos en 1932 Las inversiones en junio 30 de 1929 llegaban al total de $17,348,738,000: en junio 30 de 1930 eran de 17 mil 944.728.000 millones de pesos; en junio 30 de 1931 de $20,060,153,000 y en junio 30 próximo pasado bajaron nuevamente a $18,223,241,000. El alto nivel de inversiones en los dos últimos años fué mantenido debido al inmenso volumen de valores federales comprados por los bancos. Los préstamos y descuentos bajaron $13,301,629,000 de junio 30 1929 al final del año fiscal de 1932. Las cuentas de sobrante de todos los bancos bajaron de $4,968,999,000 en junio 30 de 1929 a $4,058,070,000 en la misma fecha del año pasado. Las ganancias cayeron de $1,226,361,000 en 1929 a $716,593,000 en 1932. En los tres años que terminaron en junio 30 de 1932 el número de bancos decayó a 19,163 Esta baja fué debida casi exclusivamente a quiebras, aunque el número de reorganizaciones y asociaciones formadas fué bastante crecido. Todas las estadísticas demuestran que los bancos sufrieron su más rudo golpe durante el año fiscal de 1932. La crisis en Europa y las gigantestas exportaciones de oro, resultaron en la quiebra de 2,429 bancos en 1932. La verdadera crisis surgió cuando Inglaterra abandonó el patrón oro.

NUEVO PRESIDENTE DEL CHASE

Winthrop W. Aldrich fué electo ayer presidente de la Junta Directiva del Chase National Bank, en sustitución de Albert H. Wigging que presentó la renuncia. Mr. Aldrich es cuñado de John D. Rockefeller, Jr., el principal accionista del Chase. Se le considera como el representante de los intereses Rockefeller en el banco.

LOS CORREDORES

Los corredores estiman que la Bolsa continúa su movimiento alcista, aunque se notaran reacciones correctivas de vez en cuando. A continuación damos algunas opiniones:

Edward B. Smith and Co.: Creemos que la restauración de la normalidad está en camino y que el mercado de valores está en un período de transición. Como consecuencia hemos reversado nuestra política inversionista y ya hemos avisado a nuestros clientes que compren ciertos valores bien seleccionados.

Frazier Jelke and Co.: Pos espacio de dos semanas la Bolsa se ha alejado de los bajos niveles de octubre, noviembre y diciembre. Estimamos que de día en día aumenta la confianza en que la bolsa reaccionará notablemente durante el invierno.»

Pearl and Company: «La firmeza se está propagando con rapidez desde los bonos de primer grado a los de segundo, lo cual siempre ha sido índice de que el mercado será fuerte».

MERCADO AZUCARERO

Sobre el mercado azucarero, Postland Flagg dice: «Continúan expresando la opinión de que los azúcares de diciembre y septiembre, a un nivel más bajo que el actual, ofrecen una magnífica oportunidad para recojer buenas ganancias antes del verano».

LA NUEVA EMISION DE BONOS

El estado de Nueva York recibió ayer, por parte de las instituciones bancarias más de $200,000,000 en suscripciones para la nueva emisión de bonos de un año a uno por ciento, emitidos para cubrir las obligaciones del mes de enero.

UN DIVIDENDO

La directiva de la Westinghouse Electric declaró ayer un dividendo de media acción común de la Radio Cor

Tres jóvenes ajusticiados en Sing Sing

Dos de ellos mataron a un comerciante y el otro mató a un hombre de un disparo

OSSINING, Nueva York, enero 12. (A. P.) — Tres jóvenes fueron electrocutados esta noche en Sing Sing. Los tres reos, todos ellos condenados a pagar la última pena por asesinato son:

Peter Harris, de 21 años, de Olean, N. Y., quien mientras sostenia un tiroteo con un policía, accidentalmente mató a un expectador.

Thomas Carpenter y Charles Bates, ambos de diecinueve años de edad, de la raza de color, condenados por haber dado muerte a un comerciante durante un ataque a mano armada.

Harris, quien recibia la visita de su joven esposa en la «capilla», esta tarde, fué el primero en morir.

Entró tranquilamente en la «Cámara de la Muerte», a las 11.06 de la noche, con un gesto de desafío. Le dijo a uno de los guardias:

«Esto no es nada gracioso. ¿De qué se ríe usted?

Como es de suponerse, nadie se había reído, ni siquiera se había sonreído.

Su cadáver fué recogido a las 11.10.

El segundo en morir fué Carpenter y luego Bates, cuyo cadáver fué recogido de la «Cámara de la Muerte» a las 11.26.

Hallado el auto que fué robado por dos jóvenes

Se encontraba en un garage en el Reparto Nogueira. Carecía de chapa, y estaba en buen estado

MARIANAO, enero 12. (De nuestro Corresponsal señor Armando Martínez, por teléfono).—El comandante Amado Sales y el delegado de la Comandancia Militar en ésta, capitán Oscar González, recibieron una confidencia de que en un garage situado en el Reparto Nogueira, había una máquina sospechosa, por lo que se personaron en el sitio indicado, que es la casa Santa Emilia número 42, esquina a San Julio, comprobando la existencia de un Buick de color rojo, sin chapa, con motor número 2632553; hecho un registro pudieron convencerse de que nada de anormal había en su interior.

Hicieron comparecer a Dario Fernández Nazeira, de España, residente en Almendares y San Julio, el que expresó ser sirviente de la casa, siendo ésta residencia de la señora Carmen M. viuda de Nogueira. Explicó que desde hacía cuatro meses el garage permanecía cerrado y desocupado, habiéndose perdido la llave y que al abrirlo hoy para alquilarse, se notó la presencia del auto rojo, no sabiendo quién lo pusiera allí, siendo el último inquilino del garage Rogelio Santana, cuyo actual paradero se ignora.

Posteriores investigaciones de la Policía comprobaron que se trata del auto que tomaron dos jóvenes desconocidos frente al edificio del Centro Asturiano, habrá cerca de un mes, los cuales intimidaron en la Avenida Mendoza al chauffeur José Miguel Ballala, vecino de Manzana de Gómez 59, en el Reparto Pogolotti, obligándolo a desalojarlo y diciéndole que ya se lo devolverían.

También se ha sabido que la máquina es de la propiedad de Julio Fernández, residente en Marqués González y San Miguel, y que la chapa que antes tenía era la número 55618, de la cual carece en la actualidad.

Estado del Tiempo

Nota del mediodía del jueves.

En los Estados Unidos hay altas presiones, excepto en el extremo Noroeste y en las Dakotas, extendido el alto barómetro por la parte Norte de México y extremo Noroeste del Golfo, al Norte de Yucatán está el barómetro algo bajo.

Pronóstico para el viernes: buen tiempo, excepto variable en porción occidental. Vientos flojos a moderados variables, principalmente del Nordeste al Sur en región oriental.

Observatorio Nacional.

TEMPERATURAS LOCALES

Durante las últimas 24 horas se han registado en la Habana las siguientes temperaturas en centígrados. Máxima, 29.6. Mínima, 20.0. Media, 24..8

JAPON NO HA COMPRADO MUNICIONES EN FRANCIA

PARIS, enero 12. (AP).—La Embajada japonesa dijo esta noche que no tenía noticia de que el Gobierno japonés hubiera comprado municiones en Francia, como se ha publicado.

La prensa de esta capital dijo hace días que Japón había encargado la compra de municiones por la suma de ocho millones de dólares.

En los demás centros diplomáticos tampoco se sabe nada de tal compra.

Los fabricantes de municiones no han querido hacer comentarios.

LLEGO A TUNEZ EL VAPOR GRIEGO «SINNOUSSIOS» QUE HABIA PEDIDO AUXILIOS

TUNEZ, enero 12. (A. P.) — El vapor griego «Sinnoussios» llegó hoy a Bizerta, Africa, después de recibir auxilio.

De Marsella, Francia, comunicaron esta mañana que se había recibido en ese puerto un mensaje de S. O. S. del mencionado vapor, dándose su posición como diez millas al norte del Cabo Bon. El mensaje pedía auxilio inmediato.

EL BANCO DE POLONIA PAGARA UN DIVIDENDO

..VARSOVIA, enero 12. (A P) — El Banco de Polonia aprobó hoy el pago de un dividendo de ocho por ciento para 1932. El dividendo de 1931 fué de 12 por ciento.

QUEMADURAS GRAVES

En el Hospital Municipal fué asistido por el doctor Buzzi el menor Clodomiro Farrago García, de 13 años, vecino de Rayo 49, de graves quemaduras diseminadas por todo el cuerpo, que se causó en su domicilio al verterse un jarro de agua hirviente.

PROCESADOS

El juez de instrucción de la Tercera, dictó auto de procesamiento contra Antonio Toledo Llairado, José Vequeiro Hernández, Martín Aldama González y Juan Aguilar Acosta, por un delito de hurto, los tres primeros como autores y el último como encubridor, señalándoseles fianza de 5.000 pesos a los primeros y a Acosta de 500 pesos.

MR. MELLON SE HA MOSTRADO MUY OPTIMISTA

Dice que la situación de los Estados Unidos es buena y que hay abundante dinero

LONDRES, enero 12 (AP.)— El embajador de los Estados Unidos, Andrew W. Mellon, que reanudó sus labores en la Embajada hoy, después de haber pasado las Pascuas en los Estados Unidos, se muestra optimista respecto a la situación general en su país, a juzgar por las manifestaciones que hizo a los corresponsales de la prensa americana.

Dijo que la situación financiera americana es buena, con abundante dinero a tipos de interés bajo.

El embajador admitió que la situación industrial y del desempleo no son buenas; pero agregó que por ahora no se espera ninguna mejoría, confiando los industriales en el futuro.

Agregó Mr. Mellon que no tiene instrucciones para realizar negociaciones sobre las deudas.

Asistió hoy el embajador a los funerales por Calvin Coolidge.

Terminó diciendo que continuará en Londres como embajador de los Estados Unidos hasta el mes de marzo.

El director de la Bolsa del Trabajo, acusado

Junto con otro empleado fué detenido por hacer disparos. Quedaron los dos en libertad

Emilio Larrestegui Piedra, de 29 años de edad, empleado de la Bolsa del Trabajo y vecino de San Luis número 2, denunció en la Duodécima Estación que el presidente de dicho organismo nombrado Sergio Fernández Pérez, de treinta y dos años de edad, vecino de Tamarindo número 13 y su empleado José Fagés Hernández, de cuarenta y dos años de edad y con domicilio en Atarés, letra B, puestos de acuerdo habían tratado de matarlo, haciéndole varios disparos con los revólveres que portaban, sin que fuera alcanzado milagrosamente por los proyectiles.

LA CAUSA DEL DISGUSTO

Agregó el denunciante que, con motivo de haber dispuesto Fernández que todos los empleados firmaran un libro, sostuvo con su jefe unas palabras. Inesperadamente Fernández y Fagés lo agredieron a tiros.

Detenidos los acusados negaron los cargos, agregando que Piedra es un individuo pendenciero que quiere vivir de guapo, formulando contra ellos una falsa acusación con el propósito de perjudicarlos.

Puestos a disposición del juez de Instrucción de la Sección Quinta, los acusados fueron puestos en libertad ordenándose por dicha autoridad judicial que por la policía se investigue el hecho debidamente.

EL JEFE DEL ESTADO INSPECCIONO AYER LOS ARMAMENTOS MILITARES

El Presidente de la República, el Jefe de Estado Mayor del Ejército y el secretario de la Guerra, acompañados de sus respectivos ayudantes, comandante Rodríguez de León y capitanes Castellanos y Medel, visitaron ayer al Cuartel de San Ambrosio, donde están instaladas las oficinas del Departamento de Dirección del Ejército, inspeccionando todas sus dependencias, así como el material de guerra, explosivos, talleres, etcetera, que allí hay.

Fueron recibidos por el brigadier Caballero, Jefe del Departamento, con su ayudante, teniente Vargas Conesa, el teniente Hevia, que está al frente del material, en sustitución del comandante Ciro Leonard, que se encuentra enfermo y otros oficiales destacados allí.

CONDECORACIONES ESPAÑOLAS

El Senado de la República ha autorizado al general Alberto Herrera para aceptar las condecoraciones que le han sido concedidas por el gobierno de España: Gran Cruz de la Orden del Mérito Militar, Medalla de Plata de la que se denomina Alfonso XIII y Abdón Calderón; al coronel Julio Sanguily, la Cruz de Tercera Clase de Mérito Militar, también española; al primer teniente Juan A. Ruiz y segundo teniente Abelardo Batista, la Medalla del Homenaje; al comandante Guillermo Santa María Vilá, la Orden del Mérito Militar de Primera Clase y Medalla de Plata denominada de Alfonso XIII, igualmente españolas.

CAYO DE LA ESCALERA

José Esquino, de 62 años, vecino de San Ignacio 74, fué asistido en el primer centro de socorro, de graves contusiones diseminadas por el cuerpo, que se produjo en su domicilio, al caerse de una escalera.

Noticias de Palacio

MAÑANA DE ENTREVISTAS

Fué la de ayer mañana de entrevistas en Palacio. A primera hora el Presidente laboró en su despacho del tercer piso, donde recibió la visita de los secretarios de Sanidad, Gobernación, Guerra y Obras Públicas, que nos informó que pronto embarcará rumbo a Oriente, a fin de llevar a la práctica un plan de canalización para llevar agua potable al pueblo santiaguero.

EL MINISTRO DE CHILE

El secretario de Estado, doctor Orestes Ferrara, al salir de Palacio ayer, nos declaró que había tratado con el Jefe de la Nación de asuntos diplomáticos y sobre una audiencia que tiene pedida el ministro de Chile en Cuba, Excelencia Emilio Edward Bello, quien será recibido de hoy a mañana por el general Machado.

EL PAGO DE LA DEUDA INTERIOR CON CERTIFICADOS

Ya es un hecho aceptado y dentro de unos días se pondrá en práctica la fórmula de pagar sus atrasos a los empleados públicos, con certificados del Tesoro. Esta noticia nos la dió al salir de Palacio ayer el secretario de Hacienda, doctor Averhoff, después de haber conferenciado con el Jefe de la Nación, al que dió cuenta detallada de la fórmula financiera, que el Presidente encontró muy acertada y expresó, además, su deseo de firmar el decreto correspondiente a la mayor brevedad.

Nos dijo más el secretario de Hacienda. Refiriéndose a ese asunto del pago de los adeudos, expuso que aunque los certificados de referencia no tendrán fuerza liberativa, no obstante tendrán un valor elevado y su cotización se hará a buen tipo.

Nada más quiso expresar el secretario de Hacienda sobre esa fórmula financiera.

Dentro de unos días será puesto a la firma el decreto estableciendo dichos certificados.

NO HAY TAL REDUCCION

Los repórters quisieron confirmar ayer una noticia que el día anterior había publicado un colega y le preguntaron al doctor Averhoff si la comisión que tiene en estudio la reducción de los presupuestos había acordado, como fórmula de solución, reducir en ocho millones más los egresos de la Nación.

El doctor Averhoff respondió que la Comisión que él preside no conoce una palabra de esa noticia, asegurando que tampoco se habían tomado acuerdos sobre ese asunto, pues continúa el estudio de los problemas que con dicho particular se relacionan.

A LA FINCA «EL DIQUE»

A las diez de la mañana salió ayer de Palacio el Presidente de la República general Machado, dirigiéndose en automóvil a la finca «El Dique», campo de recría del ejército, con el propósito de visitar las obras que allí se han hecho y las nuevas crías adquiridas, con los ejemplares españoles de pura sangre e ingleses, por el ejército y que el año pasado llegaron a Cuba.

En su auto acompañaban al Jefe de la Nación el secretario de la Guerra general Rojas, el Jefe del Ejército general Herrera y el comandante Rodríguez de León, ayudante del Jefe del Estado.

En otros autos iban el brigadier Caballeros, los Jefes de la Policía Nacional y Secreta, brigadier Ainciart y comandante Trujillo, el secretario de Sanidad teniente coronel Céspedes, el secretario de Obras Públicas, al que acompañaba su cuñado el comandante Carrerá, el comandante Quero y otros.

Desde la finca «El Dique», el señor Presidente siguió para su finca de Santiago de las Vegas, donde pasó el resto del día.

CONFERENCIA

Ayer conferenció con el Presidente de la República, acerca de distintos asuntos relacionados con la Corporación Exportadora Nacional de Azúcar el presidente de la misma y senador doctor Viriato Gutiérrez.

Aun no ha citado el general Machado el día, para la audiencia que la aludida Corporación tiene solicitada, con el fin de tratar sobre la fijación de cuotas para los centrales azucareros.

CONTINUABA GRAVE ANOCHE EL JEFE DE LA MARINA DE GUERRA, O. FDEZ. QUEVEDO

A la hora de cerrar esta edición, dos y treinta de la madrugada, se nos informa del Distrito Naval Norte, que continúa siendo muy grave el estado de salud del Jefe de la Marina de Guerra Nacional, Capitán de Corbeta, señor Oscar Fernández Quevedo, quien padece un ataque de uremia, agudizado durante las últimas horas del día y noche de ayer.

SE ACTIVARA LA PENSION DE JUAN GUALBERTO GOMEZ

En vista de que el señor Juan Gualberto Gómez, ex Senador de la República, se encuentra muy enfermo y le son necesarios recursos materiales para atender a su curación, en la Secretaría de Hacienda se está diligenciando con la actividad que la gravedad del caso requiere, los trámites debidos para abonarle la cantidad que se pueda, de su pensión como jubilado del retiro civil.

DE LA TERMINAL

Anoche tomaron pasaje en el expreso limitado: José Camacho Covani, Ramón de León y Julio Fundora, representantes a la Cámara. Se dirigen a Santiago de Cuba, Guantánamo y Sagua, respectivamente.

De Matanzas llegó anoche el representante popular señor Eladio González.

De Santa Cruz del Sur llegó ayer el doctor Ricardo García Ribas, candidato popular a la Alcaldía de aquel término.

GARCIA KOHLY SE OPONE AL REGIMEN PARLAMENTARIO

Se recibió ayer en la secretaría de Estado un despacho cablegráfico del Embajador de Cuba en España, doctor Mario García Kohly, en que expresa su opinión acerca de transcendentales poblemas en fórmulas de Gobierno en nuestro país. No es un informe diplomático el despacho del doctor García Kohly, sino un «pido la palabra» en la asamblea nacional cubana, que se verifica en estos momentos de intensa preocupación político-económica, por cuantos forman el conglomerado pensante del país.

Se refiere el doctor García Kohly al error cometido al establecerse en Cuba el sistema o régimen presidencialista; pero afirma que, en estos momentos, instituir el régimen parlamentario desnaturaliza la esencia y sistema establecidos, reemplazando el poder personal por la dictadura parlamentaria.

Es la opinión del Embajador de Cuba en Madrid.

VISITAS DE DIPLOMATICOS

Día diplomático el de ayer en la secretaría de Estado. El doctor Orestes Ferrara, jefe de la Cancillería, fué saludado por los representantes acreditados de España, Francia, Italia, Uruguay, Colombia y Panamá.

UN TORO ARRASTRO A UN JOVEN, MEDIO KILOMETRO

MATANZAS, enero 12. DIARIO. Habana. Murió trágicamente en la finca Dos Ríos, del término de Unión de Reyes, al ser arrastrado por un toro propiedad de su padre, en un tramo de medio kilómetro, el joven Renato López Suárez, de 23 años, soltero y vecino de dicha finca.

El cuerpo del desventurado joven quedó completamente destrozado.

El Juzgado se constituyó en el lugar del hecho.

JUNTA GENERAL DE LAS SUFRAGISTAS, EL DOMINGO

Avisamos por este medio a las afiliadas, que el domingo, 15 del actual, celebramos junta general a las cuatro de la tarde, en la calle de la Salud, número 24, A, altos, con objeto de empezar a trabajar por la Paz Universal, según órdenes recibidas de la «Alianza Internacional de Mujeres Sufragistas».

Amalia E. Mallén de Ostolaza, Presidenta.

PISO UNA PUNTILLA

El sargento Alberto Acosta, se constituyó en la calle 8 entre 25 y 27, domicilio de la menor Olga Lombardías y Fernández, de 5 años, por haber sido ésta asistida en el Quinto Centro de Socorro, de una herida punzante en la región plantar izquierda. Se pudo comprobar que esa lesión la había sufrido al pisar una puntilla, según manifestó la madre de Olga, Segunda Fernández.

UN PROCESADO

Por el juez de instrucción de la Sección Segunda, fué procesado Rafael Pérez Lugo, con fianza de 500 pesos, por un delito de daño a la salud pública.

Las elecciones en el Círculo Alquizareño

Triunfó la candidatura número 1, con Manuel María Morales, como Presidente

ALQUIZAR, diciembre 12. — El Círculo Familiar de esta Villa, cumpliendo lo dispuesto en sus estatutos, ha renovado su directiva, la que tomó posesión en un bello acto, siendo invitadas numerosas familias de los asociados, que dieron realce a la fiesta con su asistencia.

El señor José Martínez (Pepín), joven y aventajado orador de la localidad, dedicó elocuentes párrafos a la concurrencia y estimuló a la nueva directiva a que dedique sus mayores y mejores iniciativas y entusiasmos al Círculo Familiar por ser la única sociedad con que se cuenta para solaz y recreo de las familias alquizareñas. Fué muy aplaudido el señor Martínez.

Seguidamente, un grupo de jóvenes directivos obsequiaron a la numerosa y distinguida concurrencia con pastas y licores, así como con el clásico «ponche» y a continuación la orquesta local «Ideal» y el Sexteto «Cuba», también de la localidad, recrearon a la juventud bailadora con lo más escogido de su variado y extenso repertorio, bailándose nasta las primeras horas de la madrugada.

Felicitamos a la nueva directiva, deseándole el mejor acierto en el desempeño de sus funciones para bien del Círculo Familiar de Alquizar.

He aquí la nueva directiva a que nos referimos:

Presidente, Manuel María Morales García; primer vice, Angel Palacios Leonard, segundo vice, José M. León Valdés; secretario, Hilario A. Martínez Hurtado; vice, Raúl Fernández; tesorero, Abelardo Morales Muñoz; vice, Francisco Monzón Benítez.

Vocales propietarios: José M. Llorens, Antonio Alonso, Bonifacio de la Osa, René Díaz, José R. Gómez, Edmundo Jorge García y Andres Delgado.

Vocales suplentes: Hipólito Casals Valdés, Heriberto Vega, Plácido Figueiras, Javier de la Uz Martínez, Francisco Castro, Benigno Granda y Andrés Morales.

G. POSADA.

CUATRO MUERTOS EN UN CHOQUE FERROVIARIO QUE OCURRIO AYER EN IOWA

KNOXVILLE, Iowa, enero 12. — (A. P.) — Cuatro empleados del ferrocarril perecieron y una veintena de pasajeros resultaron heridos, muchos de ellos gravemente, al chocar dos trenes eléctricos a unas seis millas de esta ciudad.

DIVIDIDA LA OPINION EN LA CONFERENCIA INTERNACIONAL OBRERA

GINEBRA, enero 12. (A. P.) — Surgió hoy una diferencia de opinión entre los delegados a la Conferencia Obrera Internacional, en relación con la propuesta reducción de horas de trabajo al día.

La mayoría de los delegados se mostraron partidarios de aprobar una semana de cuarenta horas, haciendo caso omiso de las tarifas de jornales. El delegado británico, sin embargo siguió insistiendo en que la propuesta resolución debe incluir una tarifa fija de jornales.

COSGRAVE HACE OFERTAS A LOS AGRICULTORES

Dice a los electores que si sale electo no se cobrarán las anualidades de la tierra

DUBLIN, Estado Libre de Irlanda, enero 12. (AP.)—El ex presidente William T. Cosgrave, ha pedido hoy el apoyo de los agricultores irlandeses, diciendo en un mitin de Kildare que si era elegido se proponía remitir los pagos de las anualidades sobre las tierras hasta diciembre de 1934.

El presidente Eamon de Valera tiene prometido desde antes cobrar solamente la mitad de las anualidades. Los agricultores aplaudieron la oferta de Mr. Cosgrave.

No existen indicaciones acerca del posible resultado de las elecciones generales del 24 de enero. Mr. de Valera parece tener probabilidades de triunfo.

La impresión general parece ser que los partidos volverán al Dail Eireann con el mismo número de escaños que tenían antes de la disolución, lo que dejará el equilibrio del poder en manos de los laboristas.

Un delincuente detenido cuando vendía el botín

Fué visto por los dueños de la ropa que había robado, quienes la reconocieron, y lo detuvieron

Los vigilantes 1478, R. Quintana y 1423, J. Llanes, arrestaron en el rastro situado en Salud 11, al conocido delincuente Leoncio Hernández Hernández, de 49 años, más conocido por el alias de «El Silencioso» y vecino de Noguera 6, en la Ceiba.

Hernández se había presentado en el establecimiento referido con varias piezas de ropa, para venderlas, siendo sorprendido en esa operación por Manuel Pose Blanco y Juan Rodríguez Sánchez, dependientes de la carnicería situada en Salud 69, a los cuales momentos antes les había robado.

Pose y Rodríguez, al reconocer los objetos que tenía Hernández, como los mismos que les habían robado, procedieron a detenerlo, entregándoselo a los vigilantes.

Pose y Rodríguez expusieron que Hernández penetró en la carnicería y rompiendo la puerta de una habitación contigua, logró llevarse dos pantalones de franela, dos sombreros y varias prendas, que tienen un valor de 60 pesos.

Presentado el detenido ante el Juez de Instrucción Segunda, manifestó que lo ocupado se lo había dado en Reina y Salud, para que lo vendiera, un sujeto conocido por Pedro Delgado, vecino de Neptuno 231, aceptando el ofrecimiento, por ignorar fueran mal habidas.

Hernández ingresó en el Vivac.

HA SIDO CLAUSURADO UN PERIODICO INGLES QUE SE PUBLICA EN IRAK

BAGDAD, enero 12. (A. P.) — El «Bagdad Times», periódico inglés, de esta ciudad, fué clausurado hoy por orden del Consejo de Ministros de Irak, por causa de los artículos antipersas que viene publicando en relación con la controversia petrolera. Los ministros anunciaron que habían tomado esta determinación pues consideraban «que los artículos publicados por el «Bagdad Times» podían afectar nuestras relaciones amistosas con un gobierno extranjero».

UN TEMBLOR DE TIERRA SACUDIO LAS CASAS EN NUEVA GALES DEL SUR

SYDNEY, Nueva Gales del Sur, enero 12. (A. P.) — Las casas fueron sacudidas, cayéndose algunas paredes, en las ciudades de Goulbourn y Yass, como resultado de un fuerte temblor de tierra que duró un minuto.

Aunque la sacudida principal ocurrió a 140 millas de esta, se sintió en los suburbios de Googes, Bondi y Bellevue Hill.

HURTARON 900 PESOS

A la policía denunció Oscar Guillermo Ramírez, vecino de Pasaje Sur entre Sola y Paz, en el reparto Santos Suárez, que en unión de su esposa se ausentó de su residencia por unos días y al regresar notó la falta de prendas y ropas por valor de 900 pesos, sospechando de los hermanos Ortega, que residen en una casa que está situada al fondo de la que él habita, cuyos individuos según ha podido conocer, son de pésimos antecedentes penales.

La policía practica investigaciones.

M.E.C.D. 2016

Prado arriba, Prado abajo.....

La del Evangelista

CUANDO salté a tierra caí en los brazos cordiales de don Gabriel Camps.

Era en el muelle del Surgidero de Batabanó. Por mi parte acababa de abandonar la cabina del hidroplano en que el capitán Oscar Santa María me trajo de la Isla de Pinos; y don Gabriel se disponía a volar hacia Nueva Gerona.

El ilustre y querido compañero, previendo lo que iba a decirle, me atajó con estas palabras:

—No puedo remediarlo, amigulto. La Isla de Pinos me atrae. Me es imposible pasarme un par de semanas sin visitarla. Si a los cubanos le interesara ese hermoso pedazo de nuestra patria de las que nos separan cuarenta minutos de vuelo, otra cosa sería para los cubanos y para la Isla de Pinos. Pero ya ve usted...

—Bien, don Gabriel, y ¿qué le lleva ahora allá?

—En primer término, el deseo de gozar de unos días paradisíacos, porque lo cierto es que, para que se entere usted, el Edén fué creado por Jehová en la Isla del Tesoro.

—¿Después?

—Para lamentarme en mis paseos solitarios por aquellas tierras benditas, de que mis compatriotas miren con tan olímpica indiferencia «la gran posesión ultramarina de la República de Cuba, la sin par «Evangelista», cabeza y lustre del Gran Archipiélago de los Canarreos, llamada «Camaraco» por los siboneyes».

—¿Y además?

—Además para prepararme una excursión en bote por todos los cayos que median entre Batabanó y la Isla de Pinos.

—¡Por Dios, don Gabriel!

—Sí, camarada. Es necesario hablar todos los días y siempre de aquello en el periódico, en la revista, en el libro y a través del radio. Yo propondría que alguna persona conocedora de la Isla de Pinos dicte una conferencia desde la Universidad del Aire para que ningún cubano ignore que la Isla de Pinos es verdaderamente la Isla del Tesoro.

—¿Y qué hará usted en su bote por los cayos?

—Estudiar de cerca los zoófitos de nuestros mares. Familiarizarme íntimamente con esa tribu del reino animal, que, aun cuando se encuentra muy por debajo de la mayor parte de los animales superiores, se eleva, por su organización, por encima de los protozoarios.

—Eso mismo.

—Repara en las esponjas que abundan por estos mares del Sur. Repara en los corales que trabajan junto a nuestras costas, aumentando su volumen. Repara en las estrellas del mar. Repara...

—Repare usted que el sol va muy alto; que nos achicharramos parados aquí en el muelle y que me estoy cayendo de hambre y de sed.

—También yo, ¡qué caramba! Pero esto de los zoófitos es muy interesante.

—No lo dudo.

—Es incalculable la tarea laboriosa de estos organismos simples, no obstante hallarse reducidos a un solo elemento anatómico. Se les divide en tres tipos llamados méridas. Las esponjas con el mesodermo, los pólipos sin mesodermo y los brizoarios.

—¡Qué tipos!

—Sí, ¡qué tipos! Debieron constituírse simultáneamente desde los primeros tiempos en que la vida tomó posesión de la naturaleza. De las esponjas te diré...

—Me lo dice luego. Ya nos hemos elevado bastante por hoy. Vea que Santa María ha tapado el motor del aeroplano, que Villalón se impacienta pensando en «los trozos» y que tengo ya el estómago pegado al espinazo. ¿No le parece que es tiempo de comernos dos docenas de cangrejos de Batabanó?

—Me parece...

X. X.

Anuló un colegio y convalidó otro la Junta Provincial Electoral, ayer

INFORMACION POLITICA

Declaró sin lugar el Tribunal Supremo la apelación sobre acumulación de recursos del Dr. José María Beltrán.—La vista de hoy ante dicho Tribunal de la apelación de Agramonte.—Continuará hoy la vista del recurso de Güines.—Interesante Circular del Gobernador Ernesto López a los Alcaldes de la Provincia.—Sustanciado el recurso contra los comicios de Santiago de Cuba.—Otras noticias sobre la polít ica actual

Continuará los escrutinios en la sesión de hoy

En su sesión de hoy, la Junta Provincial continuará contando los votos pertenecientes a los restantes colegios de la barriada del Cerro.

Vista hoy en el Supremo del recurso de Agramonte

Tendrá lugar esta tarde, ante la Sala de lo Civil del Tribunal Supremo, el recurso de apelación establecido por Santiago D. Torra, candidato liberal a la Alcaldía de Agramonte, Matanzas, por el que interesa la nulidad de las elecciones en diversos colegios de aquel término.

Representará al recurrente en la reclamación, el doctor Juan Rodríguez Ramírez.

Continuará hoy la vista del recurso electoral de Güines

En ambas sesiones, mañana y tarde, tuvo efecto ayer en el Juzgado de Primera Instancia de Güines, la vista del recurso contencioso electoral interpuesto por los doctores Villiers y Martell, a nombre del candidato conservador a la Alcaldía de aquella villa señor Manuel Ramón de la Torre, contra los comicios efectuados en dos colegios del término.

Representó al candidato liberal a la Alcaldía, Sr. Manuel González Regalado, el Dr. Carlos Rafael Mencó.

Para conocer del desarrollo de la prueba aducida por ambas partes, continuará la vista en el día de hoy, existiendo la impresión que quedará concluso para fallo mañana sábado.

La repreesntación Popular y el Dr. José Manuel Cortina

Existe la impresión que tanto en este problema, como en cualquiera que afecte políticamente a los populares de Camagüey, la representación de dicho Partido en el Senado seguirá las orientaciones de su compañero el Dr. José Manuel Cortina.

Sustanciados los recursos contra las elecciones de Santiago de Cuba

La Audiencia de Oriente ha ordenado la sustanciaciós de los recursos que han sido presentados contra los comicios efectuados en la ciudad de Santiago de Cuba, y que fueron declarados sin lugar por el Juzgado de Primera Instancia. Como saben nuestros lectores, la capital de Oriente fué ganada por el Partido Conservador por un margen de 2.555 de mayoría, exaltando a la primera magistratura municipal al señor Filiberto Guerra.

El Senador Lámar Roura y los recursos de Camagüey

De mañana a pasado llegará a la Habana, procedente de Camagüey, el senador por aquella provincia y jefe de los conservadores, Dr. Justo Lamar Roura.

El citado congresista ha permanecido en Camagüey en estos últimos días atendiendo a los recursos electorales que cursan allí.

De Para partidario de elecciones en Santa Cruz del Sur

El senador por Camagüey doctor Domingo De Para, difiriendo de lo propuesto por el Ejecutivo en lo que respecta a Santa Cruz del Sur, es partidario de que se celebren en dicho término nuevos comicios.

Anuló la Junta Provincial el colegio número 14 del Cerro

Continuó ayer la Junta Provincial Electoral el estudio de la documentación de los colegios del Distrito Central, procediendo dicho organismo a anular los comicios celebrados en el colegio número 14 del barrio del Cerro, en virtud de las irregularidades cometidas.

Asímismo la Junta convalidó los comicios efectuados en uno de los colegios que había sido anulado por la Junta Municipal.

Se dirige el Gobernador interino Sr. Ernesto López, a los Alcaldes

El señor Ernesto López, Gobernador interino de esta provincia, se ha dirigido a los Alcaldes municipales, en la siguiente interesante circular:

Señor Alcalde Municipal,

Señor:

Cuando en el año anterior este Gobierno se dirigió a usted, recomendándole interpusiera su decisiva acción en obsequio del propósito que a todos animaba, de contrarrestrar los efectos de la desastrosa crisis que nos azota, influyendo en el ánimo de sus convecinos, para que, los que estuvieran en disposición de hacerlo, dedicaran sus estuerzos al cultivo de frutos menores, a la cría de aves, cerdos y demás especies que directamente contribuyen a aliviar el malestar económico reinante, pensábamos, y los hechos nos han dado la razón, que era ese uno de los medios más eficaces para aminorar, aunque fuese en parte, la angustiosa situación que hemos venido y continuamos confrontando.

La experiencia nos ha demostrado la utilidad de aquellas medidas. Nuestros campesinos diligentes y laboriosos han intensificado su actuación en estos sectores agrícolas y a la vez que se han proporcionado los recursos más indispensables a la subsistencia, han provisto nuestros mercados con abundancia extraordinaria de esos elementos de vida, cuyos bajos precios, al alcance de las clases necesitadas, han hecho más fácil la existencia, menos dolorosos los efectos de crisis tan intensa.

Pero no ha sido solo ese el resultado obtenido de esfuerzos tan laudables; el agricultor cubano, a la par que ha producido próvidas cosechas, ha mejorado nuestra riqueza avícola, ganadera y agrícola, trayendo a nuestros mercados magníficos ejemplares de naturaleza varia, en los sectores anotados, que han sustituido ventajosamente los desmedrados y raquíticos productos que de nuestras antiguas y rutinarias prácticas obteníamos.

Es indudable que tales mejoras las ha estimulado la Secretaría de Agricultura, Comercio y Trabajo, que con sus constantes campañas, sus sucesivas Exposiciones, Ferias, Certámenes y Concursos ha despertado el interés en nuestras clases productoras al logro de esas finalidades que ya palpamos.

Perseverar en esas prácticas es prudente, es juicioso. Por ello de nuevo exhortamos a nuestra población rural para que dando más vigoroso impulso a sus labores en el año que ahora comienza, mantenga, si no supere, su actual producción, con lo que a la par que resuelve su problema económico, facilita la solución del de aquellos que residiendo en los núcleos urbanos, tienen que afrontarlas con sueldos pequeños, con jornales escasos, con ingresos limitados.

Nuestra tierra es fértil. Nuestro clima benigno. La energía y decisión del cubano puesta a prueba en múltiples ocasiones, viene demostrando en estos momentos de persistente y agobiante penuria, su capacidad productiva, a despecho de todas las contrariedades, haciendo frente a todas las vicisitudes, poniendo de relieve que si a la bondad de nuestro suelo se asocia el decidido y eficaz esfuerzo de sus hijos, seguramente vencerá las dificultades tremendas que nos rodean.

Continuemos pues esta labor ingente, con fe en nuestra actuación, ya que de ella depende en primer término la solución de nuestros más apremiantes problemas, que es a nosotros y no a los extraños a quienes toca resolver.

De usted atentamente,

(Fdo.) Ernesto López
Gobernador Provincial.

Sobre la vista de los recursos de Güines

Aportando detalles de la vista del recurso electoral contra los comicios de colegios de Güines, nos dice nuestro Corresponsal Sr. Gómez Héctor:

Güines, enero 12 (por telégrafo.)

Hoy comenzó la vista del recurso electoral presentado por el doctor Villiers a nombre de Manuel Ramón Torres, candidato a la Alcaldía por los conservadores. Más de doscientas personas llenaron los salones del Juzgado de Primera Instancia y la calle Máximo Gómez frente al Juzgado. En el acto declararon más de veinte personas que fueron propuestas como pruebas testifical de los doctores Villiers y Martell ,quienes actuaron muy bien.

Se ha pedido al Juez cite al doctor Montero, Juez de Instrucción de Guantánamo, que es testigo importante, pues fué él quien compró que a las 5 y 40 de la tarde aún habían electores votando en el colegio cuya anulación se pide.

A las 6 y media de la tarde el Juez suspendió la vista para continuarla el sábado a las 8 y media de la mañana, habiendo citado para dicho día a varios miembros del Ejército para que presten declaración.

Se cree que dado el número de pruebas aportadas por el Dr. Gerardo de Villiers tanto documental como testifical, será declarado con lugar el recurso ,decretándose la nulidad, por tanto, de los dos colegios Urbano Sur número 2 y Urbano Norte número 4.

Gómez Héctor,
Corresponsal.

Pide el Dr. Alonso Linares en su informe, la designación para la Provincial, de un miembro del Tribunal Superior Electoral

Anoche uno de nuestros reporters tuvo oportunidad de departir con el doctor Ramón Alonso Linares, inspector electoral que designara la Junta Provincial para supervisar los escrutinios celebrados por la Junta Municipal, de los colegios del Distrito.

Conoce el lector, que el doctor Alonso Linares, en su informe rendido a la Provincial ha interesado la nulidad de los comicios en la tercera parte de los colegios de la Habana, en virtud de las irregularidades cometidas.

Manifestó el citado inspector, en relación con la noticia publicada por un colega de la tarde de ayer, relacionada con la facultad del Tribunal Superior Electoral, para designar a uno de sus miembros para tomar parte en el examen de la documentación y escrutinios de los colegios del Distrito en la Junta Provincial, lo siguiente:

«En mi informe rendido a la Junta Provincial Electoral, digo que en vista de los fraudes e irregularidades que de una manera tan latente existen en la documentación de los colegios, solicitaba fuera designado un inspector por el Tribunal Superior Electoral, ya que este organismo, a tenor del artículo 256 del Código, tiene la facultad de delegar en uno de sus miembros para que con carácter de inspector examine la documentación e investigue los actos de la Junta Provincial».

Sin lugar la apelación del doctor J. M. Beltrán

El Tribunal Supremo dictó sentencia ayer declarando sin lugar la apelación deducida por el Dr. José María Beltrán Suárez, candidato a Representante por el Partido Progresista en la provincia de Pinar del Río, contra el auto de la Audiencia de esa región que desestimó su solicitud de acumulación de sus reclamaciones contra el resultado de los pasados comicios en los Términos de Artemisa, Cabañas, Consolación del Sur, Guane, Los Palacios, San Luis y Viñales.

Dichas reclamaciones, pues, habrán de tramitarse por separado.

UNIVERSIDAD DEL AIRE
CMBZ (1010 KC.)
Casa Salas
Conferencias de hoy:
Organización feudal y de la vida en la Edad Media, por el Dr Salvador Massip.--Carlomagno, el Estado y la Iglesia; por Dr. Manuel Bisbé.
El Encanto

UNA NUEVA CAMISA.
SPORTS DURO.
1.85
Hoy presentamos una novedad de alto interés en la moda masculina. Se trata de un nuevo modelo de camisa confeccionada en una tela inglesa de tejido cruzado, con pequeños calados en forma geométrica.
ES UNA TELA DE GRAN ORIGINALIDAD.
En blanco, azul y arena,
Con nuevo cuello inglés.
Corto, de punta, con travillas para ajustarlo al botón.
Muy elegante.
PLANTA BAJA.
El Encanto

Cortes de Vestidos y Retazos
de las telas de mayor novedad.
PRECIOS DE REGALO.
La Casa Grande

Nuevas remesas de Carteras.
Ya hemos puesto a la venta los nuevos estilos de carteras acabadas de recibir, en metal y esmalte de color, en metal solo y en pasta.
Otros estilos en que la cartera hace juego con el cinturón.
LOS ULTIMOS COLORES
LOS ESTILOS MAS NUEVOS.
Planta Baja.
El Encanto

Confeccione su propia faja.
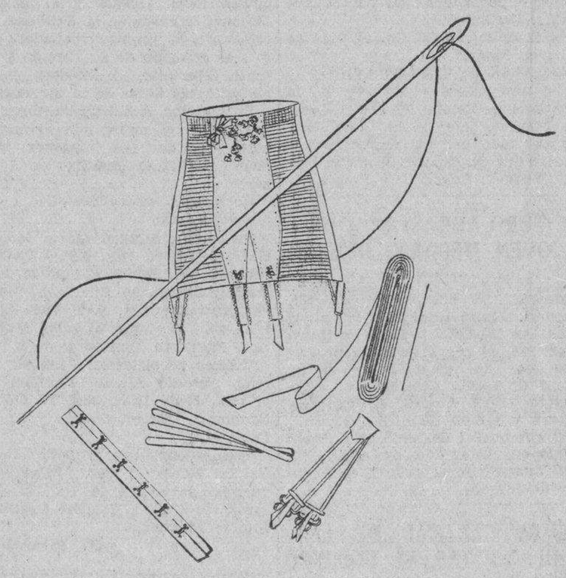
Existe un placer insospechado en lucir una prenda hecha por nuestras propias manos.
Para muchas personas es, inclusive, un motivo de orgullo.
EL ENCANTO quiere facilitar la labor meritoria de estas personas poniendo a su alcance económico todos los materiales necesarios.
Así, para la confección de Fajas y Corsés, nuestro Depto. de Cintas le ofrece los diferentes estilos de elásticos de seda y algodón, en rosa y salmón; las fajas de elástico tricot—de muy fácil adoptación—sin confeccionar, en su forma en todas las tallas; el Depto de Botones le ofrece, asimismo, todos los materiales complementarios: hebillas, broches, graduadores, cordones, ballenas, etc.; en el Depto. de Encajes encontrará usted el tul y los encajes y los nuevos estilos de cutí y batista lisos o con obra menudita en el Depto. de Telas.
PLANTA BAJA.
Nuestro Departamento Postal atenderá los pedidos del Interior.
El Encanto

Eliminando todo lo de invierno
Juzgue las rebajas por este precioso vestido de
$10.75 rebajado a $4.75

Los vestidos
Todos, de magnífica. seda
$ 8.50 rebajados a 3.50
-- 10.75 rebajados a 4.75
-- 12.75 rebajados a 5.75
-- 14.75 rebajados a 6.75
Primer piso.
1933 • ENERO 1933
MARTES MIERCOLES JUEVES VIERNES SABA
1 5 6 13
La Casa Grande

M.E.C.D. 2016

SECCION 7

TELEFONOS:
Dirección . . A-4151
Jefe de Redacción A3205
Sección Sports M-7911

DIARIO DE LA MARINA

TELEFONOS:
Quejas. M-7911
A. Clasificados, A-3333
Ag. Marianao FO-7330

SECCION 7

AÑO CI — ACOGIDO A LA FRANQUICIA POSTAL — HABANA, VIERNES, 13 DE ENERO DE 1933 — EL PERIODICO MAS ANTIGUO DE CUBA — PAGINA TRECE

LA ESPAÑA ACTUAL

España, siempre España!

Por LEON ICHASO

La agitación anarcosindicalista sigue absorbiendo y monopolizando la actualidad. Fuerza es que recalquemos todavía sobre ella algunas glosas.

Nos dice el cable que en Cádiz, en Sevilla y en Jerez de la Frontera se han suscitado gravísimos desórdenes; que en La Línea, San Roque y Algeciras está acuartelada la Guardia Civil y que el Gobierno ha llevado a Andalucía tropas de Marruecos para sustituir a la Benemérita en determinados servicios.

Por mucho que se quiera amenguar lo inquietante de este movimiento, tal medida no es a la verdad para tranquilizarnos. Significa que en Andalucía, donde se ha intensificado y concentrado con más fuerza la perturbación, no basta ya la Guardia Civil, a pesar de que tan milagrosa y denodadamente sabe multiplicarse, para contenerla y para restablecer el orden. Pero además, ¿para qué se llama a las tropas de Marruecos? ¿No hay en esos pueblos andaluces, lo mismo que en todos los demás de España guarniciones del Ejército suficientes para su defensa, para suplir o complementar a la Guardia Civil en caso necesario y para sofocar cualquier rebeldía y agitación? ¿Cuál es entónces el motivo especial y raro que ha impelido al Gobierno a movilizar precisamente las tropas de Marruecos? Queremos reprimir las conjeturas que bullen y saltan al impulso de tal medida. Pero ellas brotan ineludiblemente, muy a pesar nuestro. ¿Es que no se tiene segura y plena confianza en ciertos elementos del Ejército? ¿Es que se teme que si las tropas destacadas en los pueblos más fuertemente sacudidos por el movimiento se emplean en sojuzgarlo, se aproveche esta ocasión para promover otra revolución?

Deseamos, a fuer de españoles tanto más españoles cuanto más distantes de la patria, que estas conjeturas carezcan por completo de valor objetivo; que no sean más que alucinaciones producidas, a través de nuestra lejanía de España, por la inquietud y el desasosiego. El Presidente del Consejo de Ministros, señor Azaña, aprovecha todas las ocasiones para asegurar rotundamente que el Ejército le merece toda su confianza y para elogiar su lealtad, su disciplina y su celo por el cumplimiento del deber. No necesitamos decir cuán de veras anhelamos que la realidad corresponda a estas reiteradas afirmaciones del señor Azaña. Tampoco nos es necesario manifestar que condenaríamos cualquier alzamiento militar o civil con la misma vehemencia con que hemos condenado el de Sanjurjo y con la misma energía con que recriminamos la presente agitación anarco-sindicalista. Detestamos cuanto signifique violencia y atentado contra la ley y el orden. Y aborrecemos sobre todo cordialmente cuanto huela a militarismo y a dictadura de cualquier clase.

Por eso anhelamos con todos nuestros más vivos deseos que a España le llegue ya la hora en que el Gobierno y las Autoridades empleen la menor cantidad de represión para mantener y garantizar la paz y el orden; en que desaparezcan todas las leyes de excepción, incluso la de Defensa de la República, y en que basten para regirla los estatutos constitucionales.

No han de ser por cierto ni esas perturbaciones sistemáticas con que los agitadores de siempre van contra todo Gobierno, toda autoridad y toda ley, ni ningún espadón apoyado por el Ejército los que asienten y soliden de una vez en España la normalidad y la quietud. Tampoco ha de salir su solidación estable y duradera de orientaciones forzadas, de medidas oficiales violentas, de exclusivismos odiosos e irritantes.

A pesar de esa intensidad de la revolución anarcosindicalista que ha obligado al Gobierno a llamar a las tropas de Marruecos, a pesar de los irresistibles temores y sospechas que este llamamiento ha de suscitar y a pesar de aquella fatídica predicción con que Lerroux auguró la caída cercana de la República si no se cambiaba oficialmente de política (¿no se referiría el jefe radical al actual movimiento?) nosotros, que conocemos bien la virtualidad y la vitalidad de España seguimos confiando en su futura suerte y en la grandeza de sus destinos. España es eterna como la Iglesia que tanto ha defendido. Guerras, revoluciones, pronunciamientos, huelgas, incendios, dinamita. ¡España, siempre España! Errores, desaciertos, luchas y odios de clases, dictaduras... ¡España, siempre España!

INSULTOS Y VEJACION

Ramón González Mona, vecino de Compostela 112, denunció en la Policía Judicial, de que su hija Reinarda, de 9 años de edad, había sido vejada e insultada por la inquilina de dicha casa nombrada María López Leiro, que detenido negó el hecho. También fué acusada por otro de los inquilinos de la misma falta.

Setenta muertos a causa de los desórdenes en España, en esta semana

El primer ministro Azaña lamenta que la mayor parte de las revoltosos sean agrarios arrastrados a esta rebelión

los aeroplanos militares estuvieron volando anoche sobre Madrid, como medida de precaución. En Cádiz se ordenó a todos los vecinos pacíficos que no salgan de sus casas

MADRID, enero 12. (AP) El primer ministro Azaña dijo hoy que a su juicio la revolución extremista ha quedado suprimida en toda España excepto en «pequeños lugares como Casas Viejas donde los rebeldes huyeron al monte».

«Sinceramente lamento el hecho de que la mayoría de estos rebeldes rurales realmente son inocentes, y que han obedecido órdenes de los revoltosos profesionales; pero el orden público es antes que nada».

HA PERDIDO FUERZA EL MOVIMIENTO REVOLUCIONARIO

MADRID, enero 12. (AP) Los obreros de Cádiz, Sevilla, Málaga y Valencia han indicado deseos de no continuar la huelga.

Algunas alteraciones del orden han ocurrido en pequeñas poblaciones de las provincias de Andalucía, Valencia y Salamanca.

En Hornachuelos, provincia de Córdoba, los extremistas intentaron levantar la vía férrea, pero los obreros de la compañía lo impidieron, persiguiendo a los rojos.

En Valencia, un grupo de mecánicos ha comenzado a reparar las líneas telefónicas entre esa provincia y Barcelona.

El Gobernador Civil de Sevilla ha declarado que el orden ha quedado restablecido en Alcalá de Guadaira. Las noticias de Carmona y de Utrera indican que también está restablecida la tranquilidad.

En Sevilla se han recogido los ejemplares que llegaron del periódico «Mundo Obrero» de Madrid con el fin de evitar que excitaran más a los trabajadores.

Manuel Azaña

En Salamanca ha habido diecisiete heridos como resultado de las discusiones entre patronos y obreros por el despido de uno de éstos.

En Cádiz, el Gobernador Civil ha ordenado que todos los ciudadados permanezcan encerrados en sus casas desde las once de la noche hasta el amanecer, con el objeto de impedir desórdenes en las calles.

Los aeroplanos del gobierno estuvieron volando anoche sobre Madrid como medida de precaución.

UN PUENTE DE TENERIFE, EN CANARIAS FUE DINAMITADO, Y TIROTEADA LA GUARDIA CIVIL

El traslado de guardias civiles de la Línea, Gibraltar a Cádiz, dió margen a los extremistas de aquella ciudad para promover serios desórdenes. Comunicaciones interrumpidas

TENERIFE, Canarias, enero 12 AP. Comunican de Buenavista que 300 huelguistas obligaron a dos guardias civiles a refugiarse en el cuartel, y que más tarde los revoltosos volaron con dinamita el puente que existe en la carretera de Tenerife.

Los refuerzos que se enviaron desde la Orotava fueron recibidos por los huelguistas a tiros y pedradas.

Cuando los guardias civiles hicieron fuego al aire, los extremistas se dispersaron. Han sido arrestados setenta.

DESTROZADAS LAS VIDRIERAS DE LOS ESTABLECIMIENTOS

GIBRALTAR, enero 12. (AP) Los desórdenes ocurridos anoche en el pueblo de La Línea, cerca de esta ciudad, causaron considerable daño. Entre la guardia civil y los anarco-sindicalistas se registraron choques violentísimos y uno de los amotinados está gravemente herido.

El desorden en La Línea fué consecuencia del traslado de guardias civiles a Jerez de la Frontera, donde el orden había sido perturbado.

Grupos de sindicalistas aparecieron en las calles destrozando las vidrieras de todos los establecimientos.

También intentaron incendiar el Ayuntamiento, no lográndolo porque estaba custodiado el edificio por muchas fuerzas.

La policía logró dominar la situación y arrestó a varios de los amotinados.

DESTRUCCION DE LINEAS TELEGRAFICAS Y TELEFONICAS

VALENCIA, enero 12. (AP) Siete bombas hicieron explosión en distintas líneas telegráficas y telefónicas cerca de Foyos, interrumpiendo los servicios.

Los trenes del Central de Aragón llegan con gran retraso debido a que muchos postes de telégrafos y teléfonos han sido colocados por los huelguistas sobre la vía.

CONCENTRACION DE GUARDIA CIVIL EN VECINOS

SALAMANCA, enero 12. (AP) Comunican del pueblo de Vecinos que las autoridades han pedido el inmediato envío de guardia civil para proteger el edificio del Ayuntamiento contra las amenazas de los extremistas.

Varios destacamentos de la guardia civil han sido despachados por el Gobernador Civil de la provincia.

UNA BOMBA EN LA CATEDRAL BARCELONESA

BARCELONA, enero 12. (AP) En la catedral fué hallada hoy una bomba, la que felizmente no había hecho explosión.

Ha sido trasladada al campo de artillería.

BOMBAS Y ARMAS EN UN CENTRO SINDICALISTA

TARRASA, enero 12. (AP) En un registro practicado en el centro sindicalista de esta localidad encontró la policía 35 bombas, 190 tiros y varios fusiles y revólvers.

El presidente del sindicato Juan Aregmit y otros nueve afiliados han sido detenidos.

UN POLICIA HERIDO EN BARCELONA

BARCELONA, enero 12. AP. Un policía resultó herido esta noche cuando tres extremistas a quienes se disponía a registrar, le hicieron varios disparos y se dieron a la fuga.

EXPLOSIONES EN TARRAGONA

TARRAGONA, enero 12. AP. En el pueblo de Castelvel tres postes del tendido de alta tensión fueron derribados al hacer explosión una bomba Los obreros de la compañía eléctrica comenzaron las reparaciones custodiados por la Guardia Civil.

DESORDENES EN SALLENT

SALLENT, enero 12. AP. La policía sostuvo un encuentro cuerpo a cuerpo con un grupo de extremistas que trataba de colocar ofrendas florales en los ataúdes de los dos extremistas muertos en las reyertas del domingo. Los extremistas fueron dispersados.

MENOR LESIONADA

Al sufrir una caída en su domicilio se ocasionó lesiones de carácter grave, Blanca Hilda Fernández Lopez, de nueve años de edad y vecina de la calle D, número 9, en el Reparto Batista.

UN ABOGADO GALLEGO LLEGADO HACE POCO DE LA HABANA HA OBTENIDO IMPORTANTE CARGO

En uno de estos días se dará a conocer la constitución de la Comisión Mixta que ha de informar sobre la concesión de la Compañía Telefónica y medios de resolver el caso

ORENSE, enero 12. ST. La aprobación del Estatuto Gallego por la Asamblea de Ayuntamientos celebrada en Santiago de Compostela en diciembre último, ha motivado una actividad en la propaganda popular preparatoria de la fase plebiscitaria a que va a someterse dicho Estatuto regional.

En esta provincia esta actividad está ya alcanzando enorme incremento y para ello se ha constituido en ella el Partido Republicano Gallego al frente de cuyo comité Provincial figura como presidente el que lo es de la Diputación Provncial señor Alvarez Xesteira y le sigue como Vice el abogado que recientemente regresó de la Habana, don Bautista Pérez de Cabo, que con su elocuencia ha sabido ganarse una popularidad importante en los distintos mítines que han intervenido.

MADRID, enero 12. ST. Vuelve a la actualidad el asunto de la Telefónica Española, que con motivo de la presentación a las Cortes de un proyecto de ley para rescindir su contrato con el Estado ha adquirido una apasionada publicidad.

Dícese que en uno de estos días será dado a conocer la composición de la Comisión mixta del Estado y la Compañía encargados de llevar a un camino contemporizador la resolución de este asunto que constituye para este gobierno un grave compromiso.

La intervención del Gobierno de los Estados Unidos por medio de su embajador en Madrid, Mr. Irvin Lauling nunca podía alcanzar las favorosas proporciones con que se pretendia inflar el incidente.

Entre los diversos rumores que corren acerca del resultado de dicha Comisión Mixta es de que rescindirá o modificará el contrato actual. En este último caso, dícese que no se autorizará a la Compañía Telefónica a circular telefonemas, reduciéndose su servicio a su característica función de las conferencias urbanas e interurbanas, dejando aquel servicio para el Cuerpo de Telégrafos al que afectaba profundamente la competencia que se le promovía.

No obstante confíase en que el Gobierno estudia el asunto con serenidad y pisa un terreno bastante firme desde el punto de vista legal y nacionalista.

El brote comunista y anarco-sindicalista sigue latente en Andalucía

El pueblo de Casas Viejas, sito en Medina Sidonia, Cádiz, ha sido tomado por la guardia civil y la de asalto, después de una sangrienta batalla con numerosos muertos y heridos

Cuatrocientos extremistas, perfectamente armados y equipados, se habían adueñados del Término de Medinasidonia, por lo que se enviaron numerosas fuerzas que los han obligado a huir

Internados en las montañas, después del descalabro sufrido ayer, los extremistas han logrado encontrar allí su refugio y han salido fuerzas a perseguirlos con la cooperación de aviones

MADRID, marzo 12. (A. P.)— La lista de los muertos habidos con ocasión de los desórdenes extremistas de esta semana en distintas partes de la joven república española llegaba esta noche a setenta, con motivo de los nuevos disturbios que se registraron en el pueblo de Casas Viejas, donde la guardia civil y la guardia de asalto bombardearon una casa donde se habían refugiado los extremistas.

MAS DE CINCUENTA MUERTOS EN CASAS VIEJAS

Las noticias que llegan a esta capital procedentes de Casas Viejas, en la provincia de Cádiz, dicen que los muertos y heridos ocurridos en ese término se calculan en más de cincuenta. Las comunicaciones con Casas Viejas están interrumpidas, resultando casi imposible tener detalles de los sucesos. El gobernador civil de la provincia ha despachado más refuerzos desde Cádiz, al objeto de restablecer el orden por todos los medios.

SETENTA MUERTOS, EN TOTAL

Los muertos ocurridos en España durante la semana, según las mas veraces informaciones, han consistido en 48 extremistas, 18 guardias civiles y de asalto y cuatro transeuntes.

Comentando los desórdenes de Casas Viejas, el Gobierno anunció que la casa en que se habían refugiado los extremistas ha sido destruída casi totalmente con granadas de mano. Fué una verdadera cacería de revoltosos, como no hay precedentes en España. Se dice que resultaron muertos a consecuencia de las explosiones diecinueve extremistas, pero se agrega que es imposible saber si ha habido más víctimas.

Los rojos hicieron fuego de revolver a los guardias durante un ataque a la casa, y seis de los guardias recibieron heridas. También se dice que otras tres casas de ese pueblo fueron incendiadas durante la campaña contra los extremistas.

UN TESTIGO RELATA EL ASALTO AL REFUGIO EXTREMISTA

Un labriego, llamado Juan Ramos, que no tenía ninguna participacion en el movimiento, ha hecho un relato de los desórdenes ocurridos en Casas Viejas al amanecer de hoy. Dijo que calcula que de 25 ó 30 extremistas, resultaron muertos cuando los guardias civiles llevaron a cabo un ataque contra las casas en que se habían refugiado, atacándolos con fuego continuado de ametralladoras.

Siguió diciendo que los guardias civiles rodearon la casa en que se habían hecho fuertes los extremistas, la cual se encontraba sobre un cerro, en el extremo sur de la ciudad, mientras esperaban a que amaneciera.

Un guardia de asalto se ofreció voluntariamente para reconocer el terreno y fué muerto de un certero disparo de los rojos, cuando ascendia por la loma. Un compañero intentó rescatar el cadáver, pero fué arrastrado al interior de la casa donde, según se dice, dió muerte a dos rojos antes de ser herido.

Durante el avance del numeroso contingente de guardias, dice Ramos que los extremistas utilizaron el cuerpo del guardia de asalto herido como escudo, para cubrirse de la lluvia de balas que lanzaban las ametralladoras al interior de la casa. Los guardias lograron apoderarse del compañero herido antes de poder obligar a los rojos a que se retirasen.

Después de haber ametrallado la casa con las ametralladoras, los guardias de asalto, comenzaron a lanzar numerosas granadas de mano.

Veinte cadáveres fueron hallados por las autoridades, las que creen que varios más se encuentran sepultados entre las ruinas de la casa, que ha quedado convertida en un montón de escombros.

Al bombardeo con granadas de mano siguió el fuego de ametralladoras contra las casas próximas, desde las cuales los franco-tiradores habían estado importunando a los agentes. Varias personas más se creen que hayan muerto en esas casas.

En los momentos en que varios franco-tiradores huían de la casa situada sobre el cerro, la guardia civil y la guardia de asalto descargaban sus fusiles sobre ellos, matándolos.

Han llegado refuerzos a dicho pueblo, comenzando las autoridades a buscar a los fugitivos.

Créese que la mayoría de los fugitivos se han concentrado en el vecino pueblo de Chiclana, sobre el cual avanza la guardia civil.

ALGUNOS GRUPOS OBREROS PERSISTEN EN LA HUELGA

SEVILLA, enero 12. AP. La mayoría de los obreros han regresado al trabajo y solamente algunos grupos de trabajadores persisten en la huelga.

El Alcalde de Guadaira, donde en días pasados ocurrieron graves sucesos, ha comunicado al Gobernador, que la huelga está perdiendo fuerza.

DIECISEIS EXTREMISTAS MUERTOS EN CASAVIEJAS

CADIZ, enero 12. AP. Comunican de Casaviejas que han sido identificados los cadáveres de 16 extremistas muertos en los combates de hoy, entre los cuales hay una mujer.

CUATROCIENTOS EXTREMISTAS ARMADOS EN MEDINA SIDONIA

CADIZ, enero 12. (A. P.) — Las autoridades ordenaron esta noche el envío de refuerzos de guardia civil y guardias de asalto al pueblo de Medina Sidonia, donde se anuncia que 400 extremistas perfectamente armados y equipados han establecido allí su cuartel general y están amenazando el resto de la ciudad.

Las comunicaciones con Medina Sidonia están interrumpidas, por haberlas cortado los revolucionarios, motivo por el cual se ignoran los detalles.

Las autoridades dicen que los extremistas de toda esta región están perfectamente equipados con armas.

CONCENTRACION DE GUARDIAS CIVILES Y DE ASALTO

CADIZ, enero 12. AP. Fuertes destacamentos de la Guardia Civil y Guardias de Asalto se han concentrado esta noche en los alrededores de Medinasidonia y Casaviejas, preparándose para iniciar una energica campaña contra los extremistas que se supone están en las montañas cerca de los dos pueblos mencionados.

Cuatrocientos extremistas han desaparecido de Medinasidonia después de ofrecer resistencia, y se supone que se hayan unido a los fugitivos que se internaron en las montañas después del combate de Casaviejas.

LOS AVIONES PARTICIPARAN EN LA BATIDA

En los círculos oficiales se asegura que varios aviones militares del aerodromo de Sevilla participarán en la batida, tratando de localizar a los extremistas durante el día.

Los rebeldes han cortado nuevamente las comunicaciones entre Cádiz y Casavieja, haciendo trincheras en la carretera con el fin de impedir el pase de los refuerzos.

Un automóvil de la guardia civil sostuvo un tiroteo con los rebeldes en la carretera de Cádiz a Casaviejas; los rebeldes se retiraron al agotárseles las municiones, pero el auto de la guardia quedó acribillado a balazos. Los guardias no pueden estar seguros si causaron bajas a los rebeldes debido a la oscuridad.

Después del tiroteo los guardias detuvieron a otro auto en el cual viajaban hacia el lugar donde están atrincherados los rebeldes con un grupo de periodistas y fotógrafos, advirtiéndoles que los extremistas hacían fuego contra todos los vehículos que pasaban por la carretera.

Las autoridades aseguran que las fuerzas leales aun están dominando la situación en Casaviejas y Medinasidonia, pero que es en extremo peligroso viajar por las carreteras hacia esos pueblos debido a las emboscadas que tienen preparadas los rebeldes.

LAS COMUNICACIONES SON DIFICILES

MADRID, enero 12. AP. El ministro de la Gobernación, señor Casares Quiroga, ha manifestado que no tiene noticias de que hayan ocurrido desórdenes en el sur de España.

Agregó que las comunicaciones son muy difíciles, a causa de que están cortadas las líneas telefónicas y telegráficas.

No obstante haber fracasado en su misión de mantener el orden, el ministro de la Gobernación no ha pensado en dimitir.

UNA BOMBA LANZADA CONTRA EL CASINILLO

MALAGA, enero 12. AP. Los extremistas pasaron en una máquina por delante del elegante círculo llamado Casinillo, arrojando una bomba que causó importantes daños al edificio.

DETENIDO UN MUCHACHO POR SUPONERSELE CORREO EXTREMISTA

CORDOBA, enero 12. AP. El muchacho QQuintín Alvaro Muñoz, de once años de edad, natural de Madrd, ha sido arrestado en el tren mientras se dirigía a Sevilla.

Cuando se le sometió a un interrogatorio por la policía, declaró que iba a Sevilla a defender a la República contra los comunistas.

Se sospecha que el muchacho sea mensajero de los extremistas.

EXPLOSION DE UN PETARDO EN EL TREN DE CADIZ

SEVILLA, enero 12. AP. Comunican del pueblo de Utrera que la policía ha arrestado a cuatro jefes del sindicato de obreros ferroviarios con motivo de la explosión de un petardo debajo del tren correo que se dirigía a Cádiz. El petardo causó pánico entre los pasajeros pero el tren no recibió daños.

Cincuenta guardias de asalto que iban en el tren para Cádiz, inmediatamente ocuparon posiciones contra un posible asalto al convoy, mientras los conductores que investigaron el asunto se encontraron con que se trataba de una de las señales de ferrocarriles, usada al parecer para crear pánico.

Mientras tanto, dos guardias civiles arrestaron a siete extremistas que atacaron a una pareja en la parte central de la ciudad.

VEINTISIETE EXTREMISTAS DE LA RINCONADA, PRESOS

SEVILLA, enero 12. AP. Las autoridades han encarcelado a veintisiete extremistas del pueblo de La Rinconada, que fueron arrestados durante los tiroteos que se registraron ayer en dicha localidad.

LAS PRUEBAS EFECTUADAS CON CARBON ASTURIANO EN UN BARCO DE GUERRA FUERON EXCELENTES

Los propietarios de la viejísima plaza de toros de Oviedo, destruída recientemente por un incendio, han acordado hacer su reedificación, ampliando en cuatro mil las localidades

GIJON, enero 12. (ST).—Las primeras pruebas efectuadas por la Comisión encargada de dictaminar acerca del carbón asturiano en relación con el uso para los buques de la Armada, fueron efectuadas a bordo del cañonero «Dato», y dieron un resultado verdaderamente satisfactorio, que evidencia las condiciones de la producción hullera.

Se hizo el primer día una prueba sostenida con carbón cardiff, de calidad escogida. Durante seis horas realizó el cañonero «Dato» un recorrido de 60 millas, consumiendo 6 toneladas de dicho carbón inglés.

Al día siguiente se efectuó el mismo recorrido de sesenta millas durante el mismo especio de tiempo o sea en las seis horas y con aglomerados de asturiano. El consumo fué de cinco toneladas 271 kilos. Es decir, que hubo una economía de cerca de doscientos kilos.

En las pruebas, que ya se dieron por terminadas, se utilizaron también otros diversos tipos o clases de carbón asturiano, que no resultaron tan concluyentes como las realizadas el segundo día, muestran al menos las ventajosas condiciones que para competir con el carbón extranjero reúnen las clases escogidas del carbón nacional.

Otro detalle muy significativo que sabemos impresionó, desde el primer momento muy favorablemente a los técnicos de la mencionada comisión fué la poca cantidad de humo que en la combustión dieron los aglomerados de producción nacional antes referidos.

RECONSTRUCCION DE LA PLAZA DE TOROS DE OVIEDO

OVIEDO, enero 12. (ST).—El periódico «Región» publica el siguiente suelto:

«A raíz del incendio que destruyó en gran parte la Plaza de Toros de Buenavista, se hicieron muchos comentarios acerca de la posibilidad de que del circo taurino se aprovechase lo que quedó en pie después del siniestro para dedicar los materiales a escombrar.

Y esa posibilidad produjo verdadera consternación entre los antiguos aficionados que consideraban como medida deplorable la de hacer desaparecer el edificio taurino hoy en ruinas.

Pero ya pueden los «consternados» tauróficos dormir tranquilos. Habrá plaza reconstruída y ello para San Mateo. He aquí la noticia:

Por persona que nos merece entero crédito—un antiguo artista del toreo—sabemos que los propietarios de la Plaza de Toros han decidido proceder rápidamente a su reconstrucción. Y aprovecharán la deplorable coyuntura del siniestro para hacer más capaz el viejo circo taurino de la carretera de Buenavista.

Se ampliará el número de localidades en cuatro mil.

Las obras comenzarán muy pronto, pues se trata de terminarlas para celebrar corridas durante las tradicionales fiestas de San Mateo.

DESTITUCION DE LA COMISION GESTORA DEL BANCO DE VIGO

VIGO, enero 12. (ST). — Se han reunido los acreedores del Banco de Vigo y han acordado destituir a la Comisión gestora, que venía funcionando desde hace cinco años, por entender que su gestión era ineficaz y perjudicial. Se acordó también exigirle la presentación de cuentas.

La Comisión gestora publica una nota en la Prensa negándose a acatar la decisión de los acreedores, por entender que éstos no tienen derecho a destituirla mientras no dé por terminada su actuación. En el Supremo tiene pendientes varios pleitos contra los deudores. Añade que ha puesto en salvo el 69 por 100 del capital del acreedor y que espera hacer un nuevo reparto cuando se resuelvan los pleitos, que confía en ganar.

El asunto ha producido gran sensación, porque afecta numerosos vigueses.

ROBO EN UN PUESTO DE FRUTAS

En el puesto de frutas que está situado en Gómez número 4, entre Santos Suárez y Este de la Línea, se cometió un robo de veinte pesos en ropas y objetos. Los perjudicados, Ramón y Andrés Li, dieron cuenta de ello a la policía, haciendo constar que los ladrones lograron penetrar en su comercio, después de haberle dado varios barrenos a una de las puertas. Se trata de inquirir por la policía, quiénes son los autores del hecho.

Las próximas elecciones parciales servirán para conocer la opinión de la cuarta parte de la masa electoral

Se las considera como síntomas o índice de las variaciones de opinión que experimenta el pueblo entre dos elecciones generales y de ellas sacan orientación Partidos y Gobierno

MADRID, enero 12. (S. T.) — El periódico de esta capital, «Ahora», publica el siguiente artículo de actualidad:

«Seguimos sin explicarnos la fría, cuando no hostil, acogida que ha tenido—precisamente de parte de los que clamaban constantemente por una convocatoria electoral—el anuncio de elecciones parciales para proveer los seis puestos vacantes en las Cortes—siete ahora con la vacante del señor Calvo Sotelo—. La oportunidad de unas elecciones parciales nos parece clara. La polémica en torno a la conveniencia o necesidad de la disolución de las Constituyentes gira en torno al supuesto de que desde las elecciones generales hasta hoy se han producido en la opinion tales modificaciones que la Cámara no es ya fiel reflejo del país. ¿Este supuesto es cierto? Como se trata, en último extremo, de un problema de cifras, de poco sirven para el caso las sutilezas dialécticas. La celebración de unas elecciones parciales es el medio más eficaz para comprobar hasta qué punto es cierta la aseveración de los que creen que, en efecto, el país ha modificado sus puntos de vista.

Este es el valor que se concede en todas partes a las elecciones parciales: se las estima como índice o síntoma de las variaciones de opinion que ocurren entre dos elecciones generales, y de ellas sacan orientación y guía partidos y gobiernos. Y si esto sucede incluso en países con un régimen electoral de distritos, en los que el número de votantes es relativamente escaso, con mayor razon habrá de ocurrir un sistema electoral como el nuestro a base de grandes circunscripciones. Porque se dice con cierto desdén: ¿Qué deducciones van a sacarse de lo que ocurra con la provisión de media docena de puestos? Y, dicho así, parece que se trata de cinco o seis distritos de los antiguos.

Pero veamos cómo son las cosas en realidad. Las vacantes podían per tenecer a siete provincias de las que sólo eligen cuatro o cinco diputados; pero el azar ha querido que no fuera así, sino que, al contrario, fuesen casi todas las vacantes circunscripciones de las más numerosas.

Para que se vea la importancia que este tiene, vamos a sumar los puestos que eligen los distritos vacantes y tendremos:

Madrid	18
Oviedo	16
Badajoz	14
Jaén	13
Orense	9
Gerona	7
Teruel	5
TOTAL	82

Esta es, pues, la realidad. No se trata de media docena de puestos; se trata de 82 puestos. Pero aún hay más: las elecciones recientemente celebradas para el Parlamento catalan pueden considerarse igualmente probatorias; y si a los 82 puestos anteriores, añadimos los 46 que aquéllas significan, tendremos que, verificadas las elecciones parciales, sabremos auténticamente cómo piensa la cuarta parte del censo electoral! Creemos que, con orientación, es bastante y que sobre semejantes bases, pueden hacerse ya cálculos fundados.

Claro está que todavía sería más completa la orientación si se convocase el centenar de vacantes que se calcula resultarían de la aprobación de la ley de Incompatibilidades. Pero, teniendo en cuenta nuestro régimen electoral, esas cien vacantes se distribuirían seguramente por todas las provincias y circunscripciones, lo cual equivaldría a unas elecciones generales».

DESDE ESPAÑA

BLANCO Y ROJO

Por M. VALERO DE CABAL

¿Colores de moda? No, no. ¿Quien piensa en modas ni en colores en estos tiempos de poquísimo dinero y de una casi uniforme grisura? Las cándidas, las sanguinosas pinceladas las tendieran sobre el cielo y sobre el Ministerio de Gobernación dos mujeres.

—Oh, estas muchachas de hoy, cuán distintas a las muchachas de ayer! —exclamaba una ancianita muy distinguida al unir su fugitivo comentario a los comentarios del día.

No tan distintas, quedamos meditando. La curiosidad de las emociones desconocidas no es patrimonio de la mujer de nuestra época y a fé que si nuestras abuelas no sintieron el afán de ser aviatrices fué porque no conocieron el aeroplano. Si ellas hubieran tenido un amador como Lindberg que descendiera de las nubes, le hubieran, sin duda preferido al más elegante jinete, y, lo mismo que esta Elisa Prieto, hubieran subido a un trimotor para casarse en el aire, de mucha mejor gana que a una calesa chiquita y perezosa.

Elisa Prieto: hemos dicho el nombre de la primera mujercita que ha lanzado sobre Madrid, a través de los cristales de la lluvia, el nítido fulgor de sus galas de novia. La ya señora de Emilio Copano despertó hace algunos meses la emoción del ingenuo público madrileño con su primer y desafortunado vuelo; fué a raiz de su proclamación de «señorita del aire». Una caida del aeroplano, un enganchón espectacular, luego la cama de un sanatorio para largos meses de dolores físicos. Acaso de entonces, aquellos días de interesante palidez, de torturado sonreir y de adornarse el rostro con la hechicera gracia de los cabellos ondeantes, tal como los luce en su inicial tocado, nació este amor que se consagra en un capítulo de novela modernísima, dichosa y popular.

—Me caso en las nubes—declaró la protagonista del alegre film—, en cumplimiento de una promesa.

No han faltado gentes de buen humor que opinaran que la brava novia debe ser de Aragon y que eso de la promesa fué una testaruda apuesta consigo misma. Una chica de hoy puede retar a singular combate a cuanta fuerza existe y si un día hirió a Elisa la furia de un viento descortés, otro día—este de sus risueñas bodas—ella ha querido humillarle con el blando guantazo de su felicidad paseada un buen trecho por el cielo de España.

En cuanto al brochazo de color de sanguina, es otra chica quien lo traza. Una mocita garbosa y derecha como un datilero; casi una chicuela que quiere repetir la suerte de aquella famosa Angelita la torera que hubo de rebautizarse ante la afición con el mismo sonoro y esplendoroso mote del fenómeno Reverte. La madrileñita tiene un nombre muy apropósito para un cartel de plaza: Juanita Cruz. Y ya capoteó y mató dos erales, con lo que dicho está que la niña ha demostrado no temer ni a los toretes ni al público.

Criada en la vecindad de una plaza de toros, asistiendo a cuantas corridas puede y entrenándose con aficionados y maestros, Juanita no quiere ser otra cosa que torera. Y ella misma ha llevado su petición al Ministro que puede autorizarla. Ella sabe que hay uno de esos parrafitos medio inútiles que tienen un mimero al márgen en el que se prohibe este oficio de torear, a las mujeres, pero sabe también que medio mundo se salta a la torera esos y otros más serios parrafitos... ¿Por qué no ha de poder señalarse ella, uno solo, muy legalmente?

La cosa no es nueva y Juanita Cruz puede optar a la gloria del aplauso y a los regalos de la fortuna lo mismo que a las cornadas. De las que la libren siempre su arrojo juvenil y su innegable simpatía.

Una anécdota

Sabida es la gran popularidad de que goza el general Sanjurjo entre determinadas clases sociales.

Sanjurjo

Cuando fué nombrado Director General de la Guardia Civil una comisión de gitanos fué a visitarle, reflejando en sus rostros una honda preocupación y una verdadera contrariedad, hicieron protestas de afecto al general Sanjurjo, lamentándose en tonos de gran energía de una determinación que consideraban vejatoria para la cordialidad que les unía con Sanjurjo.

Este, después de oir las lamentaciones cuyo alcance no comprendía, les preguntó:

—Bueno, pero yo, ¿qué les hice?

—¿Que qué nos ha jecho? ¡Po pasarse al enemigo!

M.E.C.D. 2016

TOMMY PAUL DEFENDERA SU TITULO FRENTE A FREDDIE MILLER

CUBA PEDIRA SU INSCRIPCION EN EL CAMPEONATO MUNDIAL DE BALOMPIE PARA EL 1934

TOPICOS FUTBOLISTICOS
a cargo de PETER

—El equipo campeón ante el once del Fortuna.
—Hace falta un centro delantero en el Centro Gallego.
—Como se están preparando los equipiers galaicos.

LO dijimos una vez, y hoy volvemos a repetirlo: El equipo del Centro Gallego nos parece superior al del Olimpia, y nos luce también muy superior sobre el Fortuna. El Olimpia que es el equipo-entusiasmo vencio a los Campeones, y lo mismo pueden hacer el domingo los blanqui-negros Pero en el papel, repetimos, son mejores los galaicos.

El triunfo de los olimpistas fué tan decesivo, tan contundente, que ha sido la comidilla de los primeros días de la semana. Y los comentarios, la mayor parte de ellos han girado alrededor de la falta de compenetracion del nuevo guardameta con sus «floreros».

No somos de la misma manera de opinar. El primer goal creemos pudo evitarlo Zamorita, pues debió haber salido a evitar el remate del delantero contrario. De los otros tres goals no hay que buscar culpa alguna ni en el portero ni en la defensa, búsquese si acaso en el centro medio, que por ahí se colaron todos. Chuli no es un centro medio para una linea de ataque de la movilidad del Olimpia. Y eso fué todo. Cholas no pudo jugar por la pérdida que sufrió de un familiar querido. Este domingo se podrá desplazar, con toda seguridad.

Chuli todavía no está en sazón para esa clase de **fiesta**, y mucho menos con la rodilla izquierda en las condiciones que la tiene.

Chorens tiene el tobillo derecho **tocado** y... «un catarrito».

Galcerán sufre dolores en un músculo de una de sus piernas y tiene para un mes. Y como Galcerán, está Vondrack. Ninguno de los dos puede desarrollar velocidad. Está el Centro Gallego, como dijo el domingo su masajista, convertido en un hospital.

Esta semana, según se nos ha dicho, el Entrenador ha suprimido el balón en las prácticas. Con zapatos de tennis ha hecho correr a los muchachos y los ha hecho saltar. Estima el húngaro Katzer que así podrá presentar a los Alacranes en condiciones de meter la ponzoña.

El problema más grande que tiene ahora el equipo Campeón es el encontrar la persona que ha de poner en el centro del ataque. Se había pensado en Beringer, pero este jugador, que le vendría como anillo al dedo, parece que ha pedido lo que en la actualidad no se puede pagar.

Vondrack tiene condiciones, pero parece que no se adapta al juego de sus compañeros de línea. Lucirá en el puesto sólo cuando el team salga a jugar con inspiración. Y ahora, dirá Chorens, la cosa no está para inspirarse, sino para curarse.

Y contra ese equipo de «lisiados» se verá el domingo el Fortuna. Y a la verdad que hay pocas esperanzas de triunfo para un cuadro que está tocado por muchas partes, pues el Fortuna, como se sabe, es un team que juega fuerte.

Pese a todas esas desventajas hay un gran optimismo entre los jugadores. Les ha agradado el descanso de balón a que se les ha sometido, y todos están convencidos en que el domingo han de cargar con los primeros dos puntos del Campeonato.

El match ha de resultar muy reñido y en extremo interesante, pues cualquiera que se acerca a un fortunista y le diga que los Campeones van a ganar su primer match el domingo, se tendría que tapar los oidos de las cosas que iba a tener que oir con relación a la seguridad que hay en el once maleconiano para ganar el segundo match consecutivo. Es opinión general en la casona del fortunismo, que el invicto se mantendrá durante toda la primavera vuelta por lo menos.

El match de Deportivo Centro Gallego y Fortuna se celebrará en la tanda aristocrática. Antes jugarán Juventud Asturiana y Olimpia. Otro encuentro de los que hay muchas cosas que decir, y por lo mismo lo dejaremos para otro dia.

Completan el programa Cultural y P. Fernández, los rivales de la Serie B.

Los muchachos del Cultural van esperanzados en la victoria, pues la baja forma que acusó el equipo de los papeleros de Baratillo, el domingo pasado, les ha hecho concebir grandes esperanzas en un triunfo, y decisivo.

¿Cómo se presentará el Deportivo P. Fernández? He aquí el quid de la cuestión.

El Deportivo Centro Gallego ofrecerá el próximo domingo día 14 un gran baile en los salones de Artística Gallega, en Zulueta 46.

El señor Emilio Rodríguez, Presidente de la Sección de Propaganda del Deportivo nos ruega que en nombre de la Directiva de esa sociedad invite a dicha fiesta a los socios y Comités de Damas de las sociedades hermanas.

Queda hecha la invitación, y con ella está de más decir lo que será la fiesta.

Un acontecimiento seguro.

CUBA PARTICIPARA EN EL CAMPEONATO MUNDIAL DE FUTBOL

Anoche celebró la Asociación de Fútbol de la República de Cuba un cambio de impresiones con los señores William A. Campbell y Pedro Fernández Alonso, nuestro compañero, para tratar sobre la inscripción del equipo cubano en el Campeonato Mundial que tendrá lugar en Italia en 1934.

El organismo máximo del balompié cubano estaba representado por los señores doctor Antonio Iraizoz, Enrique García Fraguela y Manolo Menéndez, Presidente, Secretario y Tesorero, respecivamente.

Después de esa reunión sacamos en consecuencia que la Asociación de Fútbol de la República de Cuba acordó pedir a la F. I. F. A., la inscripción del equipo cubano en la máxima competencia. Y averiguamos también que dicho Comité Ejecutivo, a su debido tiempo nombrará una Comisión integrada por tres personas para que ésta sea la encargada de la elección del Entrenador, quien será el encargado de la formación del once con los jugadores que le designe la Asociación de Foot Ball de la República de Cuba.

LOS TIGRES DE PINAR DEL RIO CON EL SANTA M. DEL ROSARIO, EL 12

PINAR DEL RIO, enero 12. DIARIO. Habana.—Reina gran entusiasmo para presenciar encuentro día 15 entre la potente novena Santa María del Rosario, que dirige nuestro particular amigo el señor Gustavo Fernández, Pagador General de Obras Públicas, contra los famosos Tigres de esta localidad, el encuentro de los hermanos Soler en diferentes novenas causa gran sensación, ya que nunca se habían separado habiendo sido famosa la jugada de Soler a Soler, de short stop a primera; este juego oportunamente se reseñará por correo.

FELIPE DIAZ, Corresponsal

HAN PUESTO UNA DEMANDA A MAX BAER POR HABERSE CASADO CON OTRA MUJER

OAKLAND, Calif., enero 13. (AP). Max Baer, peso completo de California, se ha visto enfrente hoy de una demanda de 250.000 pesos por incumplimiento de promesa. Miss Olive Beck, de Livermore, Calif., donde Baer trabajó cuando muchacho, dice que el pugilista olvidó un compromiso que tenía con su hija antes de casarse con la que es hoy su señora. Agrega, además, que cada vez que ha intentado imponer la demanda Baer le ha escrito asegurándole que pronto se divorciaría para corresponder al compromiso de su hija.

HABANA Y ALMENDARES EN DOBLE JUEGO EL PROXIMO DOMINGO, 15

El próximo domingo se batirán nuevamente en doble juego los rivales de toda la vida: Almendares y Habana. Tendrá por escenario esta doble batalla los terrenos del Vedado Tennis Club situados en Calzada y Dieciséis, Vedado. El primer juego dará comienzo a las dos de la tarde y los precios de admisión serán de cuarenta centavos glorieta y veinte centavos sol. Ambas novenas llevan practicando desde el lunes; no faltan una sola tarde a los grounds vedadistas donde realizan dos horas de prácticas, por lo menos, cada club. El pasado domingo ganó el Almendares los dos juegos venciendo a Miralles y Nazario, los dos grandes lanzadores de los Claveles Rojos de Mike González. Esperemos a ver qué es lo que sucede pasado mañana.

SOLO 29 JUGADORES IRAN CON LOS ATLETICOS AL SUR DURANTE LA PRIMAVERA

FILADELFIA, enero 12. (AP).—Sólo 28 jugadores, el grupo más corto que han presentado en algunos años, formarán el squad de los Atléticos de Filadelfia, que invadirá el campo de training de Fort Myers, Fla., este año, según ha anunciado hoy Connit Mack, veterano manager del team.

La lista incluye 14 pitchers, dos catchers, siete infielders y cinco outfielders.

Un tercer catcher, Joe Heving, está en la lista, pero Mack declaró que no pensaba llevarlo al sur. Le está buscando hueco en uno de los teams de las menores.

En el grupo seleccionado sólo figuran cinco nuevos hombres, cuatro de ellos pitchers. Los nuevos candidatos son: Gowell Claset, zurdo que viene de Montreal; Bill Dietrich, derecho del Wilkesbarre; Ed Kisloski, que pitcheó un buen juego contra los A's en el Otoño; Juan Morena, un zurdo que perteneció al Bridgeport y Edson Kreshner, un infielder del Drexel Institute.

Los otros que dan el viaje son: Pitchers Earnshaw, Grove, Walberg, Mahaffey, Krausse, Freitas, McKeithan, Cain, Peterson y Mc Donald. Catchers Cochrane y Majesky; infielders Foxx, Bishop, Mc Nair, Williams, Higgins y Cihocki, y outfielders Miller, Cramer, Coleman, Finney y Johnson, que fué reclamado al Portland.

VIBORA Y EL TEAM MARISTAS GANARON ANOCHE EN BASKET

Se inauguró la justa juvenil en el floor viboreño. Los dos juegos

Con triunfos fáciles del Víbora y Maristas comenzó anoche en el floor del Víbora Social Club el campeonato juvenil de basket ball. A primera hora «ferrocarrileros» resultaron muy poca cosa para el Víbora, que no tuvo problema de ninguna especie, fabricando una tantorrea en el primer tiempo que le permitió disfrutar de la victoria amplia al final. A segunda hora los Hermanos Maristas también se desapacharon a su gusto. El team de la Academia Pitman luce bastante flojo y en cambio Cardoso ha logrado reunir un poderoso team que parece que va a resultar difícil de vencer en lo que resta de Campeonato. Aribarren y Prieto formaron una buena combinación, siendo de los más destacados en la ofensiva.

Camero, del Castillo y García se destacaron en el primer encuentro. Los próximos juegos serán el domingo a las cinco de la tarde.

Véanse los scores:

VIBORA SOCIAL

	Fig.	Fog.	FC.
F—. Camero	5	3	1
F—J. Petit	1	1	1
C.—S. del Castillo	4	0	3
G.—Adolfo Valdés	2	0	1
G.—Neno Valdés	2	0	3
F.—H. García	4	0	1
F.—R. Vivas	2	0	2
G.—F. Rodríguez	0	0	2
C.—R. Corratge	0	0	1
G.—J. González	0	0	0
C.—J. Lara	0	0	0
Totale	20	4	15

HAVANA CENTRAL

	Fig.	Fog.	FC.
F.—M. Rubio	0	0	0
F.—A. Echevarría	0	0	1
C.—A. Weiss	4	1	0
G.—A. Torres	1	1	4
G.—S. Candela	0	1	1
F.—M. Ariet	1	3	2
F.—D. Zamora	0	2	0
G.—A. Urruti a.	0	0	2
F.—J. Ruiz	1	0	0
Totales	7	0	0

HERMANOS MARISTAS

	Fig.	Fog.	FC.
F.—M. Iribarren	4	3	0
F-C.—E. Prieto	3	1	1
C.—E. Cartaya	0	0	0
G.—R. Chavarry	0	0	1
G.—J. Medina	1	0	1
F.—J. Pons	1	2	1
F.—M. Iglesias	0	0	0
Totales	9	6	4

A. PITMAN

	Fig.	Fog.	FC.
F.—F. Aday	0	0	2
F.—J. Nicksen	0	0	1
C.—A. Maresma	1	0	0
G.—M. Sigler	2	3	2
G.—J. Pagola	0	0	3
F.—J. Baeza	0	0	0
C.—J. Fernández	0	0	2
F—J. Portes	0	0	0
Totales	3	3	10

PARECE QUE MILLER LLEVARA GRAN CHANCE EN SU BOUT CON PAUL

El campeón ha hecho mucho training en los dos últimos días como si estuviese flojo

CHICAGO, enero 12. (AP.)—Tommy Paul, granjero de Buffalo, que arriesga su campeonato mundial de la división feather, por la Asociación Nacional, en una pelea a diez rounds que efectuará con Freddie Miller, de Cincinnati, en el stadium de Chicago, mañana por la noche, no está muy seguro del fruto de sus trabajos.

Paul terminó hoy su entrenamiento para la pelea de mañana, celebrando seis rounds de boxeo con peleadores zurdos mientras Miller se entretuvo en descansar.

Como resultado, las apuestas experimentaron una baja considerable, cayendo de 8 a 5 que estaban, a favor del campeón a dinero parejo. Son muchos los que creen también que para el momento de la pelea el aspirante de Cincinnati será el favorito.

El fuerte entrenamiento que ha seguido Paul en los dos anteriores a la pelea ha hecho pensar a muchos que no estaba en condiciones para pelear. Miller, en cambio, parece en la mejor forma a pesar de que tuvo que quitarse una libra de su peso natural para hacer el límite de los plumas.

De la pelea de mañana sólo puede asegurarse una cosa, esto es, que todas las sillas hasta la fila trece, están vendidas, dando por descontado el éxito del programa.

SUSPENDIDO EL BOUT DE VINCE DUNDEE Y SMITH

FILADELFIA, enero 12. (AP).—Un bout a diez rounds entre Vince Dundee, de Newark y Jimmy Smith, de Filadelfia, estaba firmado para ofrecerse el próximo lunes por la noche en la Arena local, ha sido suspendido para el día 30 del presente debido a lesiones recibidas por Dundee.

Aquí tenemos al veterano Alonzo Stagg, ex coach de foot ball de la Universidad de Chicago, haciendo el cuento de cómo se salvó del último ataque de influenza que sufrió. Los que le escuchan entusiasmados son: Joe Raycorft, de Princeton, y Frederick Nichols, de Yale

SEGUNDO DIAZ Y CONRADO RODRIGUEZ DEMUESTRAN GRAN FORMA AL ANIMARSE LAS PRACTICAS DEL EQUIPO DETALLISTA

El notable guard está totalmente restablecido y se ha unido otra vez al squad del A. D. C. Conrado ha ganado peso y demuestra su ligereza de antaño. El Dependientes empleará frecuentemente el forward pass. Será verdad que los Tigres no practican mucho?

(Por TINO ARGIMON, quarterback del club A. D. C.)

Buena práctica realizaron ayer los muchachos en su diaria preparación para el primer juego de la temporada senior de futbol. Todo el mundo estuvo presente en el campo y todos parecieron animarse a medida que avanzaron los ejercicios. Para nosotros fué una delicia el ver otra vez a Joaquín Cristófol. El «viejo» fué a vernos practicar, lo mismo que Fernando del Castillo, y ambos parecieron estaban satisfechos de nuestro entusiasmo y nuestra forma. Esto demuestra que no somos nosotros los únicos optimistas.

El training de ayer, como decimos, estuvo animado y lo que más nos gustó fué el trabajo rendido por Conrado Rodríguez y Segundo Díaz. Conrado se había quejado de dolores musculares al terminarse el primer juego del campeonato junior, pero ayer corrió a su antojo y demostró que protegido por buenas interferencias es un peligro.

Hablé con Nick Pons después de las prácticas y él mismo pareció sorprendido ante la forma de Conrado. «Nunca le ví mejor»—me dijo Nick, «quizás tenga ya el «old kick» que le faltaba». Y después me contó el trabajo que le había costado poner a Conrado en forma para la temporada de novicios.

Segundo Díaz también fué una luminaria en los ensayos de ayer y demostró totalmente restablecido de la dolencia que le forzó a ausentarse del campo. Su presencia en el squad nos quitó un gran peso de encima, pues casi temimos perderle para todo el resto de la season.

Con Segundo en acción, nuestra línea tendrá una parte admirablemente defendida. El sabe lo que tiene que hacer, lo mismo a la ofensiva que a la defensiva y en un blockeador excelente. Gran parte del éxito que alcanzamos en 1929 con nuestros off. tackles se lo debimos a Segundo y a Cabal, y si ambos están listos para competir, no veo por qué no hemos de repetir con felicidad nuestras jugadas, teniendo casi el mismo grupo de backs en acción.

Quizás yo esté equivocado, pero tengo la convicción de que nuestro grupo de backs, que considero mejor al del Atlético, podrá alcanzar muy buenos avances apoyado en nuestra línea, a pesar de que nuestra primera línea de defensa está considerada más floja que la del Atlético por algunos críticos.

Nick Pons no ha ensayado todavía con actividad el pase aéreo, pero a juzgar por lo que me ha dicho en distintas ocasiones, creo que vamos a utilizarlo con más frecuencia de lo que se figuran los anaranjados. El forward pass es una de las mejores jugadas de avance y teniendo buenos lanzadores y recibidores debe usarse con frecuencia.

Yo no voy a decir aquí cuándo y en qué forma vamos a utilizar los forwards al enfrentarnos con los Atléticos, pero los fanáticos pueden tener la seguridad de que observarán abundantes ataques aéreos desde que se inicie la season. Yo creo que nuestro team cuenta con buenos pasadores y recibidores, a más de dos guards excelentes que saben colocarse debidamente para proteger al lanzador.

En Cuba no hemos tenido nunca un team que haya dominado bien el forward pass, sacándole producto en condiciones, pero nosotros pensamos ponerlo en práctica con frecuencia y creo que por primera vez en muchos años se verán largos pases a través del field que van a culminar en touchdowns.

Por algunos partidarios del Atlético, por Fernando del Castillo y otros íntimamente conectados con el equipo anaranjado, he sabido que los Tigres están tropezando con dificultades en sus prácticas y que por 2 días no han tenido material suficiente para efectuar sus scrimmager. Si esto es verdad—que lo dudo—lo lamento grandemente pues quisiera que el Atlético se presentarse en el terreno en su mejor forma.

Unas personas me dicen que esas ausencias de algunos jugadores se deben al exceso de confianza que tienen en que nos van a derrotar, y yo quiero aprovechar esta nueva oportunidad para repetir una vez más que los que nos crean sin chance se van a llevar una sorpresa desagradable. Nunca he visto al A. D. C. con más entusiasmo que ahora y pocas veces recuerdo haber visto tantos jugadores en un campo de training.

Quiero volver a conquistar el campeonato de Cuba luchando frente a un team de fuerza y quisiera que el Atlético se preparase en condiciones para brindar a los fanáticos tres juegos de verdadero vapor.

En próximo artículo trataré sobre las condiciones de nuestra línea, que aparte de ser bastante numerosa, está demostrando mucha consistencia en las prácticas. Antes quiero consignar que otro jugador más de calibre se nos ha unido en las prácticas, el consistente Lima, un blockqueador estupendo, que hace más fuerte nuestro set de backs.

PIDEN UN NUEVO COMITE EJECUTIVO

«Un nuevo Comité Ejecutivo! Esto es lo que falta a la Unión Atlética de Amateurs»,—nos ha dicho en la mañana de hoy un distinguido deportista, demostrando estar de común acuerdo con la opinión que vienen sustentando desde hace tiempo fanáticos, atletas, clubs y periodistas.

«Al no entregar ninguno de los premios que ofrece en sus anuales competencias ha ido precipitando el descrédito de la Unión y ya son contados los atletas que parecen entusiasmados ante la idea de participar en un evento del máximo organismo»—nos agregó, diciéndonos finalmente:

«Yo sé de muchos muchachos que podrían jugar foot ball, basket y practicar el track y la natación dentro de la Unión, pero todos se niegan a incorporarse al saber que después de realizar un gran esfuerzo, y ganar sus primeros lugares, no les pagarán los trofeos ofrecidos, existiendo atletas que les deben medallas de natación de 1930».

Este mismo deportista nos dijo que la solución ideal sería que todos los miembros del actual Comité renunciasen a sus cargos, a ver si reciben la confirmación de todos los clubs, preparando en caso contrario, el camino a los que podrían unirse al máximo organismo para intensificar el ambiente amateur.

«El problema existente se va haciendo cada vez peor y el cisma se producirá, con toda seguridad, cuando llegue el momento de comenzar el campeonato nacional de base ball, donde muchos clubs querrán inscribir jugadores que han estado compitiendo en la Liga Social en compañía de atletas que han sido declarados inelegibles por la propia U. A. de A.»

Y nosotros vemos que en esto último hay muchísima razón.

Raúl Canosa, popular mentor del team de basket ball del Colegio De La Salle, nos ha comunicado en el día de ayer que los juegos pendientes de la serie final del campeonato organizado por su plantel se efectuarán los días 21 y 22 del presente en el floor del Vedado Tennis, y los restantes el martes y miércoles de la misma semana en el terreno del Colegio Luz Caballero, en Guanajay. Pinar del Río.

NO CAMBIARA DE TERRENO LA LIGA SOCIAL POR AHORA

Ropa para niños de Camagüey. Notas diversas de amateurs

(Por Reg.)

Con el producto de las recaudaciones obtenidas de los beneficios llevados a cabo en el sector de los amateurs y que ascendió a novecientos diecisiete pesos, se comprarán ropas para los niños de la provincia de Camagüey.

Una comisión ha sido designada para encargarse de hacer llegar a las infelices criaturas el socorro que se le envía como un producto de la generosidad de los fanáticos de la Habana.

Este fué el resultado de la sesión celebrada ayer tarde en el local de la Secretaría de Sanidad y Beneficencia.

NUEVO TORNEO DE GOLF

El día 28 comenzará en los links del Club Almendares un interesante torneo de golf que ha sido organizado por los Ingenieros Eléctricos y comerciantes establecidos en este giro. Se va a discutir un lindo trofeo.

MAÑANA FINALES DE LA COPA HARRIS

Para mañana se anuncia el comenzo de la serie final de la copa Harris entre los equipos del Almendares y Shell Mex. El primer día se jugará en los courts del Almendares; tres singles y un doble y el segundo día en la Shell, tres singles y dos dobles.

EN EL MIRAMAR

En los courts del Miramar comenzará también mañana la serie entre el equipo de tennis de ese club y el Ferroviario por la copa Consolación. Estos teams fueron derrotados en la serie inicial de la copa Harris. Se jugará en igual forma que la final. El primer día en el Miramar y el segundo en el Ferroviario.

DEL SENIOR DE LA FEDERACION

El campeonato junior de la Federación Nacional de Lawn Tennis comenzará en el mes próximo, el día 24 y una semana más tarde el senior.

Este año el evento revestirá gran importancia por esperarse como algo bueno el encuentro entre Vollmer y Morales por la posesión del título de Cuba.

LA LIGA SOCIAL SEGUIRA EN LA TROPICAL

Por ahora seguirá en La Tropical la Liga Social. Es esta la noticia que tenemos. Mañana se ofrecerá un doble header: en el primer turno Havana Electric vs. Metro y Sociedad de Marianao vs. Paramount.

DEPENDIENTES GANO 3 LUCHAS Y PERDIO 2 CON LA SHELL MEX

El Club Comunicaciones presentó a dos luchadores, que lucharon entre sí

Anoche se celebraron las luchas por el Campeonato Amateur en el ring del Miramar Garden, al igual que jueves anteriores, concurriendo bastante público al movido espectáculo del colchón. El resultado de esas luchas fué el siguiente:

Joaquín Pérez, del Dependientes, le ganó a Luis Gottardi, del Miramar Yacht Club, en una lucha muy interesante en la que ambos contendientes dieron pruebas de conocer el arte de las llaves y de las volteretas en busca del aplanamiento de las espaldas.

El segundo número tocó a Elías Galup, del Dependientes, quien se enfrentó a Dionisio Carvajal, de la Shell Mex, ganando el muchacho de las sedas aceitosas (Shell Mex). Otro de la Shell que salió por la puerta grande fué Horacio Díaz, que venció a Felipe Martínez, del Dependientes.

Gerardo Hierro, del Club Comunicaciones, le ganó a otro luchador de su mismo club, a Antonio Losada, tío segundo de nuestro querido compañero Jess, que no pudo evitar que le ganaran a su joven tío, al que ha de entrenar para que tome la revancha.

Fernando Valdés, de la Shell Mex, perdió con Tomás Olivera, defensor de las sedas del Dependientes. Pedro Luque, que no es tan siquiera pariente del gran pitcher, pero en cambio es un magnífico luchador, venció a Juan Ponte, del club Shell Mex, terminando con esta lucha el buen programa que se presentó a los fanáticos.

RESULTADOS DEL TENNIS DE AYER

Los resultados de los juegos de tennis celebrados ayer en el Lawn Tennis del Vedado, en opción al campeonato de novatos, fué el siguiente:

1. Dora Alfonso le ganó a Mercedes Carrillo: 6-0 y 6-1.
2. Lila Castillo a Josefina Cotera: 6-3 y 7-5.
3. Cuca Mena a Lilia Wellemberg: 6-4, 0-6 y 10-8.

LOS JUEGOS PARA HOY

Esta tarde se efectuarán nuevos encuentros con el programa siguiente:

1. Cuca Mena vs. Dora Alfonso.
2. Hilda Alvarez vs. Zula Castillo.

ATLETAS QUE USTED DEBE CONOCER...

POR DOMINO

MARIO ENRIQUE, SAMALEA - NO CLUB - BOXEO

Nombre: Mario Enrique (Samalea)
Edad: 21 años.
Pesa: 126 libras.
Estatura: 5.5 pies.

Valorización atlética:

★ ★

BIOGRAFIA No. 65

Cuba cuenta actualmente con pocos boxeadores amateurs de calibre que puedan aspirar a un honor Olímpico o internacional, pero no hay duda de que ultimamente se han venido descartando tres o cuatro que parecen contar muy excelentes perspectivas. William Othon, de quien hablamos hace poco tiempo, es quizás el mejor de todos. Y este chico que hoy presentamos, Mario Enrique Samalea es otro de ellos.

Mario, que está compitiendo en la justa pugilística amateur que se desarrolla en el ring del Miramar Garden, es un muchacho de muy buenas condiciones para el boxeo, y parece destinado a ir muy lejos en el sport. Tiene corazón, fortaleza, pega con inteligencia y posee un raro poder asimilativo que le permite escalar el ring con muchas probabilidades de triunfo.

Nosotros le hemos visto en acción en distintas ocasiones y podemos garantizar que se trata de un buen prospecto que solo necesita de más experiencia y dirección para llegar a ser una figura de importancia en el ring. Todavía no lo consideramos tan bueno como William Othon, pero, estamos convencidos de que sus recursos son considerables y tenemos la firme impresión de que, bien guiado, podrá convertirse en un pugilista de arraigo.

Mario inició sus actividades boxísticas en la Arena Colón, a los 14 años en un campeonato amateur entre clubs que se ofreció en esa popular Arena... Efectuó dos peleas. Ganó una por K. O. y en la otra quedó O. K., aunque no obtuvo la decisión... Esto fué por el 1925. Después, pasó al Centro Dependientes, donde formó parte de uno de los mejores teams de boxeo que se ha combinado en Cuba entre pugilistas amateurs... De ese grupo salieron Joe Coego, Rodolfo de Armas, William Othon, Crispo Pérez, y otros que se han consagrado ya en el ring... Mario formó parte de esa cuadrilla y siempre lo hizo admirablemente...

En el Dependientes, aparte de practicar boxeo, se dedicó al basket y al baseball, demostrando buenas facultades en ambos... Como basketbolista no fué nunca un Pedro Cardoso, ni un Shorty Gil en sus performances, pero sobresalía bastante como novicio... El boxeo, sin embargo, ha sido la pasión de toda su vida y a él ha sido al que ha dedicado todos sus entusiasmos... Ni siquiera cuando estuvo en la Universidad, que lo embulleron para jugar foot ball intercolegial, otro deporte que le gusta mucho, pudo olvidar Mario los combates del ring.

Como boxer del Dependientes ganó una pelea por knock out y perdió la posibilidad de coronarse campeón de los bantam al irse de peso en una pelea que tenía anunciada con Othon... Actualmente está peleando en el campeonato amateur que se efectúa en el ring del Miramar Garden, luciendo uno de los mejores prospectos de la temporada. En el programa inaugural peleó con Rubén Hernández y perdió por decisión de los jueces, pero el público le otorgó el veredicto, asegurando que había hecho la mejor demostración... En una segunda pelea, demostrando que no era ningún **paluka**, peleó con Gerardo Ortega, un muchacho de algún cartel, y logró noquearlo en el primer round, golpeándole duramente la cara... Le dicen el campeón de Artemisa, aunque muy pocas veces ha visto ese pueblo... Todas sus relaciones con él dependen de un familiar que tiene en esa.

Le gusta mucho el boxeo y piensa continuar en él hasta que su constitución física no le deje... Ahora está con los amateurs, pero siguiendo consejos entusiastas pasará algún día al profesionalismo para probar suerte y fortuna... Mario cree que en Cuba pueden darse muy buenos boxeadores, ahora que se necesita un mejor cruce y una mejor perspectiva... «Sería bueno una bonita limpieza en el material, para dejar en el ring lo que realmente vale»,—nos dice.

TODOS LOS FANATICOS EN EL JUEVES POPULAR DEL JAI-ALAI

En un rabioso primero las parejas llegan iguales al tanto 22
Lo ganaron Aguiar y Sola. Vallejo y Escarza hicieron 23
Con una tanda arrogante y majestuosa ganaron el cumbre Arana e Ibarlucea. Motrico y Arriola quedaron en 18

HOY: MOTRICO-ECHEVERRIA VS. OCHOA-AREITIO

Jueves popular. Las multitudes multitudinarias avanza, llegan, llegan cantando el himno de su soberanía popular; llegan y pasan sin permiso a nadie y sin enseñanza el pasaporte firmado por Emilio Eguiluz y Bonus Capetillo; llenan el frontón de alegría jocunda; ocupan todas las canchas, todos los tendidos, todas las altas gradas; el señorial, la riqueza y la burguesía se retrepa en los palcos, porque estamos en tiempos en que hay que dar coba al pueblo, por si acaso.

Y como noche popular la banda, los niños de la Beneficencia, siempre tan amables como corteses, pues nos obsequian con San Juan con todo y pipa, con el pasar del Siboney, que huye no por que le alcance el turco y si porque le cogió miedo a la Siboneya y termina su amoroso concierto entonando la dulce canción asturiano-avilesina de la preciosa palomita blanca. Y poco después del himno que llama a los soldados románticos a la guerra entramos en la guerra caiga el que caiga, guerra sin cuartel, peloteando el prólogo los blancos, Aguiar y Solá contra los azules, Vallejo y Escarza. Y como ninguno de los dos pares se dejó la contra en la bodega de la esquina inmediata, pues se arma el gran peloteo y el gran titingote de la vida; pues peloteando con agallas las cuatro cestas lo empatan varias veces en la primera, varias en la segunda y en el quiqué del último quinquenio de a cobrar, lo empatan en 22. Pensamos en Santa Rita bendita. Y lo ganaron los blancos. Los azules, quedaron en 23. Boletos a $3.60. Boletos de la primera quiniela; de Vallejo a $7.80 y la de Vallejo y de Morales a $22.00. Cobramos y enviamos la mar de muchas gracias.

Y encantados y encantadores entramos soberanamente, como pueblo que somos, en la disputa del gran fenomenal, que salieron a jugar estas clásicas cuatro cestas; los blancos, Arana e Ibarlucea, contra los azules, Motrico y Arriola. Y la cosa fué que ustedes no lo crean, pues se fué de calle: de calle y volandito por los dos blancos, que salieron patetes, flamantes y flamencones para jugar de horror, de manera formidable a la pelota, instrumentando una racha que pasó así como el último ciclón. Arrasando. Arana en una de sus más brillantes noches, con arte, con elegancia, mediada y pegada, e Ibarlucea, con la calma y la serenidad griega que yo le aconsejo, haciendo un juego imponente de zaguero, arrollador machacante, estupendo. Fué tan justa, tan arrogante y tan aplastante la tanda que los dos azules sirvieron de estampia para agacharse y quedar muy conformes en el tanto quince y diciéndose el uno al otro y el otro al uno, vamos bien. Boletos a $3.60. Boletos de la segunda quiniela; de Ferrer a $6.80 y la de Ferrer y de Motrico a $66.00. Cogimos pan grande, como dos panes con los de Matanzas.

De manera que continuando en nuestro encantamiento, llegamos a la novedad al final, que salieron a debatir, los blancos, Ferrer y Mir y los azules, Andrés y Tomás. Una buena decena, la primera con varios buenos empates y todo lo demás siempre; pues los azules, que jugaron mejor que los blancos, lo ganaron, cuando los contrarios tenían 20. Se acabó lo que se daba.

D. FERNANDO

PROGRAMA OFICIAL PARA LA FUNCION DEL VIERNES 13 DE ENERO DE 1933

A las 8 y cuarto.

PRIMER PARTIDO a 25 tantos.—Juanito y Escarza, blancos, contra Morales y Goyo, azules. A sacar ambos del cuadro 10 con ocho pelotas finas.

PRIMERA QUINIELA a 6 tantos.—Aguiar; Morales, Goyo; Escarza; Vallejo; Juanito.

SEGUNDO PARTIDO a 30 tantos.—Motrico y Echeverría, blancos, contra Ochoa y Areitio, azules. A sacar ambos del cuadro. 10 con ocho pelotas finas.

SEGUNDA QUINIELA a 6 tantos.—Motrico; Llano; Arrondo; Ochoa; Echeverría; Creus.

TERCER PARTIDO a 30 tantos.—Creus y Arrondo, blancos, contra Lizárraga y Llano, azules. A sacar ambos del cuadro 10, con ocho pelotas finas.

M.E.C.D. 2016

LOS PULGARCITOS CONVOCAN PARA EL FOOT BALL JUVENIL

BEN JEBY Y FRANK BATTAGLIA PELEAN ESTA NOCHE, DISCUTIENDO LA FAJA MIDDLE WEIGHT

"Chiquitico" González se fué de superfónico agregando una carrera más a las victoriosas y vitaminadas Estrellas de Cruz en La Tropical

Es la octava victoria consecutiva que obtienen los cruzanos, con la que se han puesto a 29 iguales en el primer peldaño del Campeonato Invernal con los «Toros de Paredes». Los derrotados fueron los «Tigres Fariñosos»

EL PROX. DOMINGO SE COMENZARA A JUGAR A LAS 9 A. M.

(Por Guillermo PI)

Estrellas de Cruz y Tigres de Fariñas ofrecieron en la tarde de ayer un magnífico juego de base ball en el Stadium Cerveza Tropical. Las dos novenas se portaron a la campana desde que se inició el match hasta su terminación. Bastante público acudió a presenciar este game en el hermoso campo de sports de la gran empresa cervecera cubana. No menos de dos mil fanáticos ocuparon sus puestos en el enorme stand que tiene capacidad para sentar diez mil.

Los estelares del joven Cruz volvieron por la octava picada consecutiva y empataron en el primer lugar del campeonato con los Toros de Paredes. Fueron derrotados los Tigres de Fariñas que anotaron sólo dos carreras a cambio de seis los cruzanos, pese a haber bateado los fariñosos dos hits más que sus oponentes, pero los indiscutibles fueron mejor ligados por los de Cruz y de ahí que salieran por la puerta grande, como tambor batiente y banderas desplegadas, con todos los honores de un capitán general muerto en campaña.

Al levantarse las cortinas, es decir, en el primer inning, los de Fariñas pusieron la primera en la frente. Después de haber sido out el short Rodríguez fué Machado a la leña y disparó un single al jardín izquierdo, llegando a tercera por error de Bruzón al devolver la bola después de haberse amantequillado. Solano metió en la chocolatera a Machado al cristalizar un largo fly al right.

Ripostaron los de Cruz en el cuarto round con otra carrerita empatando el score. El caso resulta de lo más sencillo de contar. J. González había sido out cuando Susini empujó el fresno y disparó un cohete al center, pero fué un batazo que le dió dos bases limpiamente. Ferrer se hace cargo de la majagua y lleva a Susini a la taza del majarete con single al right.

En el sexto inning repitieron los cruzanos la dosis, llevando dos visitantes a la accesoria de Margot Chaleco. El primer bateador, que es Valdés, resulta puesto fuera. González recibe un libre tránsito y a renglón seguido estafa la adulterina y luego la antecámara. Susini es obsequiado con otro boleto a la inicial Susini inicia el doble robo demorado anotando González y Susini queda safe en segunda. Ferrer batea de single al left entrando Susini en el hogar de sus tíos con la segunda carrera de la entrada. Ferrer es sorprendido fuera de la primera base por el pitcher y corre a todo tren sobre la adulterina, donde hace un violento deslizamiento, quedando noqueado al golpear la cabeza con la almohadilla.

La segunda y última carrera de los fariñosos fué anotada en el sexto inning. Machado abre con infield hit y en seguida se lanza a la estafa de la adulterina, la que conquista felizmente. Solano muere en foul fly al catcher. Alvarez es puesto fuera de combate entre Cárdenas y Susini. Castro va de botella a la inicial. Naite confecciona un lindísimo tablazo al jardín izquierdo y Machado pernocta en la accesoria de Margot Chaleco. Bueno es hacer constar que Machado fué el único fariñoso que anotó carrera.

En el séptimo, octavo y noveno, con cuenta gotas, llevaron tres carreras más a su score—una por entrada—los players estelares de Venancio Cruz, con las que sumaron un total de seis. La carrera del octavo la motivó un formidable batazo de «Chiquitico» González, un «superfónico» de marca. La bola fué a tener debajo de la pizarra anotadora, cogió campo libre entre dos jardineros, el izquierdo y el del centro. Esos son los batazos hermosos, los que hacen exclamar a los fanáticos ¡ale, que ya montó!

ESTADO DEL CAMPEONATO

	G.	P.	E.
Toros de Paredes	13	6	0
Estrellas de Cruz	13	6	0
Tigres de Fariñas	12	7	1
Estrellas de Bejar	11	8	1

PROXIMOS JUEGOS

El entrante domingo se batirán en el hermoso stadium tropicalino, dando comienzo el combate a las nueve de la mañana, los Toros de Paredes con las Estrellas de Bejar. La hora es un poco temprana, pero así los fans tendrán apetito en el momento histórico de enfrentarse a la yuquita de sopa y sopa. Y, además, al que madruga Dios le ayuda. La entrada costará un modesto níkel.

ESTRELLAS DE CRUZ

	V.	C.	H.	O.	A.	E.
S. Valdés, cf	5	0	0	2	0	0
J. González, 2a	3	1	1	2	2	0
A. Susini, 1a	2	2	1	9	0	0
E. Ferrer, rf	3	0	2	3	0	0
A. Bruzón, lf	3	1	0	3	0	1
D. Zequeira, ss	3	0	1	2	2	0
A. Cárdenas, 3a, ss	3	0	1	1	4	0
A. Peña, c	4	0	0	4	1	0
B. Betharte, p	4	0	0	0	2	0
S. Alfaro, rf	1	0	1	1	0	0
L. Delgado, 3a	0	0	0	0	0	0
TOTALES	31	4	7	27	11	1

TIGRES DE FARINAS

	V.	C.	H.	O.	A.	E.
G. Rodríguez, ss	4	0	1	2	3	0
J. A. Machado, 1 rf	4	2	2	11	1	0
F. Solano, cf	4	0	0	3	1	0
R. Alvarez, 2a, 1a	3	0	1	7	3	1
L. Castro, c	3	0	1	5	0	0
R. Terán, rf	2	0	0	0	0	0
W. Fernández, 3a	4	0	0	0	3	0
L. González, lf	4	0	1	1	0	0
P. Iglesias, p	2	0	1	0	5	1
G. Naite, 2a	2	0	1	1	5	0
D. Vázquez, p	1	0	1	0	0	0
TOTALES	33	2	9	27	21	2

Anotación por entradas:

Estrellas de Cruz . . 000 102 111—6
Tigres de Fariñas . . 100 001 000—2

Sumario

Carreras empujadas: Solano; Ferrer 2; Naite; Cárdenas; J. González; Betharte. Home runs: J. González. Sacrifice hits: Zequeira; Iglesias; Cárdenas. Bases robadas: J González 3; Susini; Machado; Alfaro. Quedados en bases: Cruz (4); Fariñas (8). Struck outs: Iglesias (1); Bethart (3); Vázquez (0). Bases por bolas: Iglesias (4); Betharte (2); Vázquez (0). Dead balls: Betharte a Alvarez. Balks: Iglesias. Hits a los pitchers: a Iglesias 7 en 8 (salió en el 9o sin outs) y 28 v. al bate. Tiempo: 1 hora 45 minutos. Umpires. F Campos, home; R. Bethancourt, bases. Anotador: Alberto Néstor Coronado. Observaciones: Lo perdió: Iglesias.

¿Sufre Vd. de Comezón en los pies?

¡Cuidado! Aplíquese inmediatamente este antiséptico para aliviar la "comezón de los pies." Pida el frasco de 1¾ Oz.

ABSORBINE JR.

Desde el Bull Pen

por Gali

—Uno por Chas Gelbert.

—Quieren a Blondy Ryan.

—Una búsqueda difícil.

Convencidos de que Charley Gelbert no podrá volver a jugar regularmente hasta el mes de Julio, los Cardenales de San Luis están buscando otro short stop de calibre que pueda cubrir el hueco mientras dure la ausencia de Gelbert. Branch Rickey, Vice-presidente y manager activo del club tenía puesto sus ojos sobre «Blondy» Ryan, que jugó el año pasado con el Buffalo, y pareció contrariado cuando supo que los Gigantes se le habían adelantado en la compra, adquiriendo sus servicios a muy buen precio.

Desde ese entonces, Rickey ha venido haciendo tentadoras ofertas menetarias a los Gigantes por los servicios del muchacho, pero Terry se ha negado a oirlas, asegurando que su club tiene intención de retenerle, ya que si no puede cubrir la plaza de Travis Jackson pasará a tercera en lugar de Johnny Vergez o a la intermedia en sustitución de Hugley Critz.

Incidentalmente, quizás a ustedes interese saber que por indicación del propio Terry, los Gigantes han detenido todas las negociaciones que estaban haciendo a fin de adquirir a un infielder de calibre. Terry ha estado en contacto directo con Travis Jackson en las últimas semanas y asegura que su famoso torpedero podrá volver al campo corto con su vieja jerarquía de «general».

Todos los críticos convienen en que los Gigantes debieron principalmente su caída de 1932 al pobre trabajo rendido por Jackson, que rompió la uniformidad del infield, y parecen seguros de que volviendo a rendir su labor meritoria de otras campañas, Vergez y Critz se arreglarán para ofrecer al team una defensa segura en todos los matchs de la temporada.

Aun cuando uno de los dos — el Chicago,—acaba de adquirir los servicios de un hurler de bastante calibre, los críticos americanos esperan con interés el resultado de las actividades que están desplegando los Cubs de Chicago y los Piratas de Pittsburgh en la búsqueda de un pitcher zurdo que pueda ganar juegos con alta frecuencia en 1933.

Tanto Charley Grimm, de los Cubs, como George Gibson, de los Piratas, han puesto sus ojos en los Cardenales, que cuentan con los servicios de Wild Bill Hallaham, Jimmy Mooney y Billy Walker, tres zurdos de alto calibre, y parecen listos para pagar lo que Branch Rickey diga con tal de hacerse de uno de ellos. Los Cardenales, por su parte, tienen sus dudas en relación conel brazo de Hallahan, al que creen en el inicio de su decadencia, y parece que los Piratas harán negocios con ellos, aventurándose a probar fortuna con él.

La dificultad existente, para que algún cambio cristalice, es que los Cardenales exigen buenos infielders a cambio de Wild Bill. Bickey quiere a Vaughan, de los Piratas o a English, de los Cubs, y ni Gibsin, ni Grimm quieren desprenderse de estos hombres.

Tendremos que esperar, pues, a que se pongan de acuerdo.

En el caso de que la cacería del sustituto de Gilbert no dé el resultado apetecido, los Cardenales tendrán que «correr el riesgo» e iniciar la temporada con un novato en el campo corto, y en ese caso, el «indicado» para la posición parece ser Charles W. Wilson, un producto del Winchester, que jugó la posición en algunos desafíos de la última temporada.

Si Honrsby hace el grado como regular y Frisch se estaciona en tercera, Wilson podrá defenderse en el short al lado de tan experimentados veteranos, pero en el caso de que Honrsby no pueda volver a su antiguo juego y siga perdiendo habilidad, entonces Charles se encontrará ante una misión muy difícil de cumplir.

Podría preguntarse: ¿Tiene este muchacho calibre para jugar diariamente en el Big Show?

Y esto es lo que nadie sabe. Wilson está en el base ball desde 1927, que se inició en el club Marhalltown, y desde entonces acá ha recorrido terreno suficiente para ganar buena experiencia como jugador. Estuvo con el Danville, con el Topeka, más tarde con el Boston Braves y por último con los Cardenales. Su último promedio oficial en las menores, precisamente lo que le ganó el ascenso al Big Show, fué de .315.

FRANK BATTAGLIA Y BEN JEBY EN UN GRAN MATCH HOY

El ganador será proclamado campeón mundial middle en el Estado de Nueva York

NUEVA YORK, enero 12. (AP.)—Frank Battaglia, fuerte pegador del Canadá, que era desconocido hace seis meses, se enfrentará mañana con Ben Jeby, del East Side, en un bout .. quince rounds, que se dará en el número principal del Madison Square Garden, con el anuncio oficial de que el ganador será proclamado campeón mundial de los pesos medianos en el estado de New York.

La Comisión de Boxeo del Estado ha prometido reconocer al ganador como campeón mundial para cubrir la vacante existente desde la retirada de Mickey Walker, el último que fué universalmente reconocido como campeón general de la división.

Jeby está en excepcionales condiciones y parece bien colocado para apuntarse el triunfo, pero Battaglia que se hizo de notar cuando derrotó al propio Jeby por knock out, en un round, en Chicago, ha mejorado mucho desde aquel bout y por sus records parece un contendiente peligroso.

A pesar de sus excelentes condiciones, sin embargo Battaglia tendrá que dejar que Jeby suba al ring favorito para ganar con logros de 7 a 5. Jeby es incansable, del tipo de boxeador que castiga sin cesar y los observadores inteligentes creen que tiene mucha experiencia para el canadiense, cuya carrera es demasiado joven todavía. Battaglia, empero, posee un punch efectivo y pudiera ganar por K. O.

El bout de mañana puede dar al campeón buscado... en el estado de New York.

CANDIDATOS AL PUESTO DEL DR FERNANDO BOSCH

Lista de candidatos que han surgido en las últimas veinticuatro horas y sus probabilidades en la elección que tendrá que efectuarse al aprobarse la renuncia presentada por el presidente de la Unión Atlética de Amateurs, ésta con carácter definitivo:

1. — Miguel Angel Moenck... Candidato del Vedado Tennis... Puede salir si se unen el Yacht Club, el Náutico y el Yara, que será invitado a votar por el ex basketbolista.

2. — Rogelio Valdés Jorge... Tendrá las simpatías del Ferroviario, Cubaneleco y posiblemente del Hershey.

3.—Jess Martell... Figura popular... Puede ser que resulte electa de ponerse de acuerdo algunos clubs.

4. — Adolfo Font... Periodista... Fué hábil iniciador de la Federación de Basket Ball... Probablemente no aceptará el cargo, pero contará casi seguro con el voto del Atlético, y el apoyo de otros clubs.

Otros nombres que pueden figurar en la elección son los del doctor Julián Modesto Ruiz, Sergio Varona, Francisco Fernández Inda, doctor Yeyo Adán, René Gálvez, doctor Clemente Inclán y José A. Sordo.

EL CLUB FERROVIARIO CONVOCA PARA EL CAMPEONATO JUVENIL DE FOOT BALL Y OFRECERLO, DESPUES, DE SENIORS

Permitirán que tres juniors figuren en cada eleven, pero esta cantidad debe rebajarse a dos, señalando uno para la línea y otro para el back field. Será la única justa juvenil

(Por DAN)

Sin esperar a la prometida convocatoria de la Unión Atlética de Amateurs, posiblemente porque están seguros de que no ha de hacer nada en ese sentido, los Pulgarcitos del Ferroviario se han acercado a nosotros para comunicarnos que ellos serán los encargados de convocar y llevar a cabo un interesante campeonato juvenil de foot ball intercolegial, el cual ha de iniciarse una vez finalizado el torneo de seniors.

Estiman los Pulgarcitos que se encargaran de levantar el basket cuando nadie quería ponerle el cascabel al gato, incluso la propia U. A. de A., que el foot ball intercolegial necesita otro empujón más grande al que se le ha dado hasta ahora, y dándose perfecta cuenta de que los Lavillas, Elpidio Domínguez, Mazas, Titinas, Michelenas, Mario González, etc. etc. no van a durar toda la vida, y que se necesita crear nuevos jugadores para el futuro, han decidido celebrar un campeonato juvenil el cual no tendrá otro fin que la propagación del deporte.

LAS CONDICIONES

Como dijimos anteriormente, este campeonato juvenil, de cuya organización se encargará el mentor del futbol de los ferrocarrileros, señor Lobeto, se iniciará una vez terminado el campeonato senior y tendrá probablemente como campo de acción el Vedado Tennis Club, en vista de que el Campo del Ferroviario no tiene las medidas oficiales.

Los requisitos esenciales para participar en la contienda son pocos:

1. Ser novicio en foot ball.
2. Ser completamente amateur.
3. Pertenecer a un conjunto conocido.

Los Pulgarcitos parecen dispuestos a permitir que cada team presente en el line up tres jugadores juniors, pero nosotros estimamos que esta cantidad es demasiado grande, debiendo reducirse a dos, en esta forma:

Un hombre junior para la línea y otro para el back field, aclarándose que el back no podrá ser quarterback, a fin de que nuestros novicios puedan desarrollar buenos guías.

El team ganador tendrá copas y medallas, sin que pierda su condición de novicios por resultar vencedor.

Entre los probables competidores están el Ferroviario, el Víbora, el team de Montmartre, que dirige el Mulo Masó, el A. D. C., un conjunto de la Calzada de Ayesterán y el team de Estrellas de Frank.

JUEGAN EL DOMINGO

El team de los Pulgarcitos, que cuenta con numerosos reclutas y un magnífico uniforme, ha celebrado ya dos encuentros de exhibición, habiendo perdido 14 por cero con las Estrellas de Ayesterán, donde figuraba el senior Tony Hernández, antes de vencer al Víbora 7 por 0. Esta semana jugarán con el A. D. C. en sus terrenos.

Incidentalmente, el team de Montmartre perdió hace poco con el A. D. C. 12 por cero, y todos los días realiza prácticas regulares a las órdenes de Masó. Esta tarde tienen un match de exhibición.

QUE PASA AL ATLETICO

Por los corrillos deportivos se rumora que los seniors del Atlético de Cuba no están practicando como es debido, asistiendo con poca regularidad a los ensayos diarios, y esto es algo que nos parece increíble, pues siempre hemos reconocido en el conjunto anaranjado un entusiasmo gran de por el gridiron.

Si todo se debe a una excesiva confianza, bueno será que digamos a los Tigres que el Dependientes está mejor de lo que muchos creen, a fin de que se embullen y concurran con más asiduidad a las prácticas, porque de lo contrario pueden experimentar un **set back**.

El Glorioso tiene un team estupendo en el papel y bien preparado debe salir favorito para ganar el campeonato, pero, esto no quiere decir que tengan nada asegurado, y será conveniente que practiquen en forma antes de que sea demasiado tarde.

Hasta ahora el posible line up anaranjado no ha cambiado:

El negro Sarría y Bárcenas lucen buenos para ends, con Mike Díaz y Nieto de sustitutos. Elpidio Domínguez y Lavila serán los tackles; Mazas y Wifredo Rodríguez los guards y Ledesma el center. Detrás trabajarán el Pollo, Mario González, Tous y Dosal, con el Niño López, Pichón Alvarez y el mismo Sarría de reservas.

En estos últimos días se estaban haciendo esfuerzos para conseguir que el eficiente Pecho Tabla Martín se uniese al squad, pero parece que aun no se ha conseguido nada en limpio.

NO DARAN ESTE AÑO LA REGATA ANUAL DE POUGHKEEPSIE

Los representantes de las grandes universidades tomaron el acuerdo ayer por economía

NUEVA YORK, enero 13. AP.—Apoyados en razones de gran economía el cuerpo de Steward sde la Asociación Intercolegial de regatas acordó supender la competencia anual de Poukhkeepsie, que tiene lugar alrededor del mes de julio.

Al mismo tiempo, los ejecutivos resolvieron reanudar la justa en 1934, siempre y cuando la situación económica mejore bastante en los Estados Unidos.

Representantes de Cornell, Columbia, Navy, Pennsylvania y Syracuse encabezaron el grupo de universidades que pidieron la suspensión de la justa en 1933 y obtuvieron un fallo favorable en la votación a pesar del discurso en contra Maxwell Stevenson, presidente del cuerpo de Stewards, que quiso llevar adelante la competencia de todos modos.

Esta es la segunda vez que la importante competencia de remos se suspende, habiendo tenido lugar la primera suspensión los años de 1917, 18 y 19.

California ganó la competencia del año pasado, pero ya había anunciado previamente su intención de no concurrir a la de 1933 caso de que hubiese tenido que defender su corona.

Cornell pidió la retirada debido a que no piensa practicar remos en el año, y los otros, excepto Navy y Columbia, por haber reducido grandemente sus presupuestos de sport.

Los aspirantes a pases se han lanzado al asalto de las trincheras con enardecimiento

Mr. Milton espera cumplir la promesa hecha de tener en condiciones la pista para el domingo, 15 de enero. El elenco de los jockeys que han de competir en la temporada contiene el nombre de algunos conocidos y varios nuevos candidatos a fama. El muelle del Arsenal resultó pequeño para darle cabida a los amigos que fueron a esperar a Melcher

(Por «SALVATOR»)

Si el éxito de la temporada invernal de 1933 guarda relación con la extraordinaria animación que se observa en el departamento de despacho de pases, no tendrán ocasión de quejarse de su suerte los magnates del Cuban American Jockey Club.

Hasta el lunes reinaba en ese sector una paz octaviana, limitándose las principales actividades del Hipódromo a la pista, donde Mario Mendoza, intrépido contratista que lo mismo mete mano al relleno del Malecón que a la obra de hacer un «golf course» en el Club Jaimanitas, rompe por un lado y riega arcilla por otro, siempre bajo la atenta mirada de Jim Milton, que se propone hacer buena su promesa de que los caballistas tengan lista la pista para las prácticas matutinas del próximo domingo 15.

Y de regreso a nuestro tema, observaremos que coincidiendo con la llegada de Charles Campau, el viejo centauro de palabras pocas y enérgicas, se rompió el fuego sobre el departamento de «botellas» con más furia que la empleada por los hijos del Imperio del Sol Naciente para derribar la Gran Muralla de la China, lloviendo las cartas y peticiones a falta de otra clase de proyectiles con grave peligro para la seguridad personal de los bombardeados.

CERTIFICADOS DE ADEUDO

Los pases libres han venido a llenar una verdadera necesidad ahora que los empleados públicos cobran poco, tarde y nunca, pues con coger un papel timbrado de una Secretaría y una máquina de escribir se piden tarjetas verdes para el bodeguero y casero que fía, el médico y el dentista que no cobran, y la «contra» se coge pidiendo pases para damas, con las cuales ganan fama de influyentes y amables, cualidades bastante deseables en esta época.

Pero por si lo anterior fuera poco, tropezamos con que, revisando las listas de peticiones de Juzgados, Secretarías, Zonas, Jefaturas y demás títulos al portador, se observa que no hay un solo empleado público, ni amigo de empleado público, que no tenga señora, trayendo por consecuencia ello, según Mr. Campau, un rápido aumento de población.

Menos mal que en la labor de sortear las peticiones e irles dando salida a las más urgentes, cooperan gratuitamente numerosos fanáticos que desde que terminó el Club Hípico dan sus vueltas por Oriental Park, para no perder de vista las posiciones tomadas.

¡QUE POPULARIDAD!

Por desgracia, ayer desaparecieron los auxiliares como por encanto. No es que fueran a parar al Príncipe por conspiradores, sino que pudieron ser vistos en el muelle del Arsenal, animados todos del laudable propósito de ser los primeros en darle la mano a «Al» Melcher, como si el estrechón equivaliera a asegurar el «modus vivendi» por lo menos hasta abril.

Algunos hasta se preocuparon de pedirle pase para ir a bordo a Víctor de la Fuente, siendo muy oportuno hacer constar aquí, que este benemérito señor de la barriada del Cerro, pidió pases para el Hipódromo para todos sus amigos del ex aristocrático faubourg, con lo cual queda explicada su popularidad y que los políticos los escojan siempre como miembro de Mesa. ¡Bien vale un voto una entrada a Oriental Park!

Y como la crónica de Jerry trae hoy unos párrafos en extremo interesantes, interrumpiremos la presente para enterarnos de lo que, en cuestión de jockeys, nos tiene reservado el porvenir.

JEFE LLEGADO

Samuel W. Nuckols, funcionario que preside la alta judicatura turfista de Oriental Park, su compañero el Dr. F. W. Ashe y el racing secretary Tim M. Murphy, laboran en la modificación de ciertas reglas que redundarán en beneficio del turf de Oriental Park y de los que por su mayor auge se interesan.

Después de esos primeros tiros de aire entre los caballistas y stewards, estos halagaron a los primeros con frases de cálido optimismo sobre la suerte que habrá de corresponder al mitin de turf invernal que dará comienzo en Oriental Park el sábado 21 del corriente.

«El Cuban National Sweepstakes traerá a la Habana los mejores ejemplares de los Estados Unidos en la mila y cuarto.

«Hay mucha fe en el Cuban National Sweepstakes por el arraigo y hombría de bien de sus promotores los hermanos Kaelker y J. H. Loucheim, este último recien electo Presidente del Cuban American Jockey Club, la entidad que ahora rige los destinos de Oriental Park.

LOS JOCKEYS

Y a continuación se dan los nombres de los jockeys ya habilitados en la oficina del racing secretary para el mitin de turf invernal que dará comienzo en Oriental Park el sábado 21 del corriente

J. Bejshak; S. L. Kirk; A. Fernández; G. Rose; J. McLaren; J. Cassard; C. Reynolds; L. Fage; A. Perdomo; O. Whalen; A. Beck; E. Buck; T. W. Shaw; W. Fisher; T. Sauter; F. Hernández; T. P. Martin; J. Paz; J. Palumbo; «Mickey» Harrison; W. Curran; F. Horn; T. Burns; R. Mozer; C. Gómez; G. Moore; O. Pernia; J. Ford; J. Mattioli; H. Bracken; T. Fowler; M. García; J. Cavens; H. Gower; J. Hernández; R. Watson; S. Beecroft y T. Sánchez.

Para la semana entrante deberán llegar varios de primo cartello y a estos seguirán grandes luminarias que veremos en acción en los stakes anunciados para el mitin.

PRUEBAS DE AYER POR LA MAÑANA

Accotink 38.51.4-5; Armee Navee 1.21; Exiled Niebla; Egad 52 3-5 1.06; 1.21.2-5; Evening Sky 54.3-5. Up. 1.25; El Polar 1.07; Exception 1.07; John F. Niebla; Joe Adam Niebla; Joust 24.36.2.5. 49.3; Shawnee Niebla; Sweeping Hour Niebla; Southern Cloud 56; Satin Shoes 24 up 38; Scoch Tom 24; 36.2; 49.2; Spanish Lay 54; Brandon Prince 38; Black Vim 39; Bagpiper Niebla; Floorwalker Niebla; Mueller Niebla; Miss Mutcherson Niebla; Meandor 38; Mainsheet 52.3-5 106; 1.21.3-5; Mynie Myerson Niebla; Most Always 55; Medway 57; Mexican D. 63 53; 1.07; Thunderstruck 38; Topsie H. Niebla; Troaway 3.8. 40; O-Possun 26; Chinan 25-38; Charlie Chan 38; Cameo Kirby 38; Clear Sky 1.21; Consumation 1.09; Gabrielle Niebla; Ima Highone Br.; Irish Music 24 up 38; Preffered Niebla; Princes Zelda 1.23; Pais Meadows 1.06; Panax 1.08.2-5; Patangon 56; Paddock 52. 1.07; Proteus 25 38. 2 up 53; Westys Fox Niebla; Wrigley Field 39; Whangdoodle 5.8 1.12; Wheel Spinner 1.08; Wrack Royal 26; Vivian Wright Niebla; Vandel 56. 3-5 1.25; Donya 38.51.4-5; Dissaproved 38; Dome 52; Happy Hopes 38; Reuss 38; Regina H. 1.07; Royal Express 38.2 51.2 107.4. Robrack 1.08-2.

FUERTE TODAVIA. — Así se siente Connie Mack, manager de los Atléticos de Filadalfia, que piensa dar buena batalla por el pennant de la Liga Americana en la próxima season.

EARNSHAW NO CREE QUE PUEDAN VENCER A LOS N. Y. YANKEES

Y afirma que después del cuatro de julio no habrá lucha en la L. Americana

AGUA CALIENTE, México, enero 12. (AP).—George Earnshaw, pitcher de los Atléticos, no ve cómo es posible que los clubs de la Liga Americana puedan detener a los Yankees en la temporada de 1933.

En un momento de charla basebolera después de haber jugado varios hoyos en el torneo de golf que se está efectuando aquí, Earnshaw dijo:

«A menos que algo grande suceda a los Yankees, el campeonato estará perfectamente decidido después del 4 de julio. No creo que ningún team de la Liga pueda detenerlos, a menos que desbaraten el conjunto que poseen.

Earnshaw, que está invernando en Coronado, Calif., espera tener una buena temporada este año, asegurando que su brazo ha mejorado mucho desde que finalizó la season.

Hablando de los A's dijo que todavía no había recibido su contrato, pero que no tenía ninguna intención de rechazarlo tan pronto se lo enviasen. Earshaw, como Byrd no es muy mal golfista. Recientemente hizo un 79.

M.E.C.D. 2016

Editado por la Compañía DIARIO DE LA MARINA (S.A.) cuyo programa consiste: «En la defensa de los intereses generales y permanentes de la Nación cubana, de los especiales de la Colonia española establecida en la misma y de la unión y armonía entre los diversos elementos que conviven en el país».—Artículo 1o. de los Estatutos.

DIARIO DE LA MARINA

Fundado en 1832. Dirigido hasta 1919 por don Nicolás Rivero y Muñiz. Oficinas: Habana, Prado 103; New York, Joshua B. Powers Inc. 220 East 42 nd. Street.

TELEFONOS: Dirección..... A-4151 — Administrador, Contador, Anuncios, Suscripciones.. Quejas, Talleres y Correo .. .. M-7911—M-7912—M-7913 — Jefe Redacción: A-3205—Clasificados: A-3333 Agencia de Marianao FO-7380

Precios de suscripción al DIARIO DE LA MARINA
Habana y Provincias:
Mes: $1.20. Trimestre: $3.25. Semestre: $6.25. Año: $12.00.
Extranjero:
Trimestre: $4.25. Semestre: $8.00. Año: $15.00.
Edición Dominical (Para el extranjero solamente):
Semestre: $3.00. Año: $5.00.

Los Estados Unidos quieren cambiar su política extranjera

(Por TIBURCIO CASTAÑEDA)

Ante los grandes problemas que preocupan a los hombres políticos de esa Nación, hay que decir, como hace el escritor norte americano Edwin L. James, que el Presidente electo, Mr. Roosevelt, ha de tratar de resolver algunos de ellos tan pronto como tome posesión de su elevado cargo, el día 4 de marzo próximo.

Dice ese escritor que la política de aislamiento fué iniciada por el Presidente Harding, en 1920, y seguida por sus inmediatos sucesores Coolidge y Hoover.

Dice Mr. James que, como los Estados Unidos no pueden olvidarse de su importancia mundial, es preciso que digan su opinión en los asuntos que les afecten.

En el año de 1932, dice ese autor que se han cometido muchos errores por Washington en la política extranjera y entre ellos enumera el cobro de las deudas de guerra con titubeos y el no oponerse a la ocupación de Manchuria por los japoneses que ahora penetran en Jehol, mientras que el informe de la Comisión de la Liga de Naciones, presidida por Lord Lytton, apenas si sirve para acusar al Japón por su conducta invasora.

Sigue diciendo Mr. James que los Estados Unidos no han tratado de poner paz en los recientes disturbios en la América del Sur. Y añade que tampoco se ha llegado a la igualdad en cuanto a fuerzas navales, con Inglaterra.

En opinión de Mr. James, se le ofreció a los Estados Unidos, al terminar la Gran Guerra, que tendría gran influencia y hasta participación en los asuntos mundiales, y nada de eso ha sucedido.

Aunque después dice Mr. James en ese escrito, que no forman parte del Tribunal Internacional de La Haya, hay que decir que eso ha sucedido porque el Senado de los Estados Unidos no ha querido plegarse al Reglamento que rige en la materia; pero Mr. Kellogg es uno de los jueces, en la actualidad, del citado Tribunal.

Insiste, de nuevo, Mr. James, en la cuestión de Manchuria, y dice:

"En el caso de Manchuria, éramos los norte americanos opuestos a que tomasen los japoneses ese territorio, por razones materiales y políticas, y dijimos que el Japón estaba violando el Pacto Briand-Kellogg y el Tratado de las Nueve Naciones del Pacífico. Cuando la Liga de Naciones se reunió para tratar de ese asunto, nos apresuramos a nombrar un Delegado. Y los Estados Unidos, y no otra Nación, insistieron, acompañando Washington en esa protesta.

Y cuando volvió la Comisión Lytton de su viaje a China y Japón, los Estados Unidos no estuvieron representados en la Liga de Naciones. Y esa falta de asistencia de los Estados Unidos, aumentó la resistencia de los japoneses. Y el resultado fué que la Liga de Naciones de Ginebra suspendió sus sesiones sin haber hecho ni acordado nada sobre la ocupación japonesa en la Manchuria, transformada en el Estado de Manchukuo, dentro del cual han avanzado los japoneses hasta doscientas millas.

Y es indudable, añade Mr. James, que si los Estados Unidos hubiesen tenido su representación en la Liga de Naciones de Ginebra, cuando se trató en detalle de los resultados expuestos por la Comisión Lytton, los resultados hubieran sido enormemente diferentes.

Ninguna Nación, y por tanto, tampoco los Estados Unidos, habían soñado en ir a la guerra contra Japón.

De modo, añade Mr. James, en el periódico "The New York Times", en que escribe, que nos limitamos a aconsejar, pero no quisimos actuar, y si los japoneses abandonan la Manchuria, será por la oposición de China, pero no porque los Estados Unidos hayan intervenido.

RESPECTO DE LAS DEUDAS DE GUERRA.

En opinión de Mr. James, en las esferas oficiales de los Estados Unidos se ha pensado equivocadamente en que no existe relación entre las deudas de guerra debidas por Europa a los Estados Unidos y las también deudas de guerra debidas por los Estados Unidos a sus súbditos que fueron a Europa a luchar a favor de los Aliados y que han llegado hasta Washington para reclamar del Gobierno el pago de los Bonos de Guerra, aunque no tenían razón al hacer esa petición, porque lo que se le debía ahora, eran los intereses o cupones de los Bonos de Guerra, pero no el principal que reclamaban. Si no se hubiese acordado el aplazamiento de las deudas de guerra a las Naciones de Europa, es evidente que no hubiera surgido en las tropas de los Estados Unidos que pelearon al lado de los Aliados en Europa, el deseo, al que acompañó la indisciplina, de reclamar el pago del principal de los Bonos de Guerra que recibieron de su Gobierno.

Y esta política generosa de aplazamiento del pago de la deuda de guerra por los Estados Unidos a los Aliados de Europa, había hecho creer que en Washington se condonarían las deudas de las Naciones de Europa, cuando los Estados Unidos se veían compelidos por la enorme depresión económica que surgía pavorosa en su seno, a pedir a esas Naciones que pagasen lo solemnemente pactado, cosa que, por otra parte, esas Naciones seguramente realizarán, por grandes que sean los sacrificios que se impongan, hallándose en el vórtice de las dificultades de aprontar fondos.

En realidad, el mismo ex-Presidente del Consejo de Ministros de Francia, Monsieur Herriot, que renunció su puesto porque quería que se pagase a los Estados Unidos lo que se les debía por Reparaciones de la Gran Guerra, frente a la mayoría de la Cámara, que no pensaba así, dijo en la ciudad de Lyon, de la que procede y en la que ha sido Alcalde muchas veces, el día 6 del corriente mes de Enero, que el Senador norte americano por California, Mr. Johnson, está equivocado al juzgar el Memorándum que Francia envió a los Estados Unidos el día 1º de Diciembre último, porque el Gobierno francés ha dicho que no puso nunca en duda la validez jurídica de los pactos que constituyen el origen de las deudas de guerra a los Estados Unidos.

Y añadió Monsieur Herriot, que él persiste en que el pago por Francia a los Estados Unidos el día 15 de Diciembre, se debía legalmente, y al mismo tiempo cree que es preciso el reajuste de todas las deudas, ya que eso se ha concedido a Alemania, y que Francia no se cree con menos derechos que Alemania para que también a ella se le conceda un reajuste.

De todas suertes, cuando el Presidente Roosevelt tome posesión de la Presidencia de los Estados Unidos ya la decisión se sabrá en cuanto a las deudas de la Gran Guerra.

PROGRAMA DEL CONCIERTO DE LA BANDA MILITAR

Programa que ofrecerá la Banda de Música del Estado Mayor del Ejército en el concierto del domingo 15 de enero de 1933, en el Malecón, trasmitido por la Estación CMC de la Cuban Tel. Co., a las ocho de la noche:

1.—Pasodoble, «Camino de rosas», J. Franco.
2.—Obertura, «The Beautiful Galatea», F. V. Suppé.
3.—Rapsodia gallega «Festa n'a tolda», G. Freire.
4.—Seleccin de la ópera «La Sonámbula», G. Bellini.
5.—Suite Cubana «La vida» (cuatro números), L. Casas R. 1. Infancia. 2. Adoración «Ave María». 3. Idilio. 4. Vejez y muerte.
6.—Potpourri de Aires Cubanos «En el palmar», F. Rojas.
7.—Danzón, «Tata Francisco», A. M. Romeu.
8.—Himno Nacional Cubano, P. Figuredo.—**Luis Casas y Romero**, M. M., Primer Teniente. Músico, Jefe y Director, p. s. r.

UNA CAIDA

Dora Cabañas López, de trece años de edad, vecina de Vives 113, fué asistida de contusiones graves por el cuerpo que sufrió en su domicilio al darse una caída.

"OMNIBUS de CAMAGUEY"

Viajes cómodos y seguros en los mejores coches Pullman "MACK"

Habana-Camagüey-Santiago de Cuba

Salida diaria de la Habana directo a Santiago de Cuba
A las 5 a. m.

Salidas de la Habana para Camagüey
A las 5 a. m., 7.30 a. m. y 12.30 p. m.
Salidas de Camagüey para la Habana
A las 6 a. m., 9 a. m. y 1 p. m.
Salida de Camagüey para Santiago de Cuba
A las 4.30 p. m.
Salida diaria de Santiago de Cuba directo hasta la Habana
A las 5 a. m.

PUNTO DE PARTIDA Y LLEGADA DE LOS OMNIBUS EN ESTA CIUDAD, FRENTE AL HOTEL "SARATOGA"
(Prado y Dragones)
Precios del Pasaje:

De la Habana a:	Ida	Ida y Vuelta.
Santiago de Cuba	$ 7.20	$ 11.50
Camagüey	„ 4.00	„ 6.40
Santa Clara	„ 2.00	„ 3.20

No aceptamos más pasaje que la capacidad de asientos.
Reserve el suyo por el teléfono M-1715.
Lea diariamente en esta sección la relación de viajeros

DEL LEJANO AYER

(Hojeando la colección del DIARIO) — por R. A. CATALA.

EN 1537 La Habana estaba muy distante todavía de tener otra importancia que no fuera la de su situación geográfica, que había empezado a tomarse en cuenta después de la conquista de México, en 1519. Los puertos de la costa Sur de Cuba, por su proximidad a La Española, a la América Central y a Tierra Firme, eran los más frecuentados y a eso se debió que La Habana se fundara, primero, cerca de Batabanó, y bien fuera por una terrible plaga de hormigas que atacó principalmente a los niños, o tal vez por la necesidad que tenía el Teniente Gobernador Juan de Rojas—primo del Conquistador Diego Velázquez—de atender sus encomiendas y tierras que le habían sido mercedadas en la parte Norte de la Isla—fué trasladada luego a la desembocadura del río Casiguaguas, (el Almendares de hoy) hasta que se pasó, al fin, al puerto de Carenas, descubierto por Ocampo. Al Oeste de esa rada abrigadísima empezó a fomentarse un modesto caserío que en 1537, cuando fué atacada por filibusteros franceses, no tenía sino una pobre iglesia, muy contadas casas de guano y madera y dos o tres de mampostería, que ocupaban unas cuarenta familias, de las que los anales de la Ciudad solo ha recogido los nombres de Juan de Rojas—casado con María de Lobera—Domingo y Juan Bono de Quexo, Martín Vizcaíno, Bartolomé Cepero, Juan García Lemus, Pedro Andrés, Martín Ruiz, Francisco de Madra, Rodrigo de Sigura y Juan Velázquez. La laboriosidad del vecindario, el adelanto de la agricultura y el orden y seriedad con qué funcionaba el cabildo municipal, habían dado a La Habana gran notoriedad y en esas circunstancias fundábase, sin duda, el oidor Juan Vadillo, enviado por la Audiencia de La Española a tomar la residencia al Gobernador Guzmán, para decir al Rey, en 1432, que era La Habana **"la población principal,** después de Santiago, de la que dista 300 leguas de mal camino". Juan Velázquez era la primera autoridad, pues ejercía el cargo de Teniente a guerra, o sea el de Delegado del Gobernador de la Isla, cargo que a la sazón desempeñaba Gonzalo de Guzmán, residente en Santiago de Cuba, entonces la capital. No había ni asomo de fortificación en la villa, ni más medio de defensa que el que pudieran realizar personalmente los escasos habitantes, mal armados, unidos a los indios y negros esclavos que les servían de auxiliares en las faenas agrícolas. La paz octaviana que allí reinaba haba permitido al vecino Juan de Rojas el trasladar tres culebrinas que había instalado a la entrada de la bahía, cuando fué Teniente a guerra, a otros lugares de la Isla más necesitados de defensa. El nuevo Teniente que le sucedió, Juan Velázquez, más receloso y precavido, acababa de pedir que se restituyeran aquellas primitivas piezas de artillería, cuando recibió aviso del Gobernador Guzmán para que estuviese sobre aviso por tener noticias de que un patache filibustero con bandera francesa, se había apoderado de una embarcación española de cinco que navegaban de Chagres a La Habana y que era probable que llegaran a ese puerto en persecución de las otras cuatro. Ya esas naves habían fondeado en la bahía de La Habana en unión de otra que procedía de Veracruz, todas con rumbo a Cadiz con valiosas mercancías y caudales que empezaban a enviar los conquistadores a su metrópoli. El patache francés no tardó en aparecer. Con la audacia congénita a aquellos ladrones del mar, entró en el puerto y después de haber permanecido anclado más de tres horas a barlovento de la orilla del Morro, sin que nadie lo molestara, se hizo a la mar, rumbo a Occidente. Los vecinos exigieron a los capitanes de las cinco naves que en tránsito estaban en el puerto, que salieran en persecución del filibustero y sólo tres se dispusieron a hacerlo. El patache, más veloz que sus perseguidores, se refugió en el Mariel y allí lo siguieron los españoles, seguros de su captura, por ser tres contra uno y de tener ellos mucho mayor tonelaje; y así hubiera sucedido, si no se hubiera levantado un violento nortazo que impidió a los españoles maniobrar con destreza. Dos de los buques españoles naufragaron y el patache logró apresar el otro, dirigiéndose, con el prisionero a remolque, otra vez a La Habana, en donde entraron como en país conquistado y con todo arrojo y desenfado, desembarcaron y, quieras que no, se llevaron cuánto había de algún valor en la villa, en medio del estupor de sus indefensos pobladores.

El Teniente Velázquez, en su impotencia para la defensiva, concibió la idea de que expertos y forzudos nadadores esclavos, que abundaban en el puerto, se deslizaran a media noche, por debajo del agua, y dieran barreno al patache, echándolo a pique; pero el siniestro plan se fustró y los franceses, antes de partir, en venganza, incendiaron el incipiente caserío, sin perdonar los modestos archivos de la iglesia y del cabildo. Tal fué el primer contacto de la naciente villa habanera con los forajidos que se habían lanzado al pillaje en los mares de Indias, acaecido en el mes de marzo de 1537.

Importantes acuerdos se adoptaron en la IV convención de caballeros católicos celebrada en Sancti Spíritus

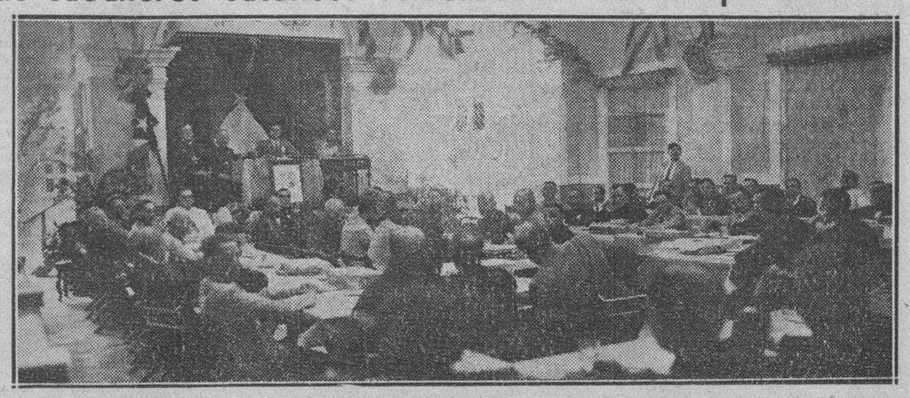

Vista parcial de la IV Convención Anual de la Asociación de Caballeros Católicos de Cuba, celebrada brillantemente en Sancti Spíritus, bajo la presidencia del doctor Valentín Arenas; Excmo. y Rvdmo. Sr. Arzobispo de Santiago de Cuba Fr. Valentín Zubiza rreta e Iltmo. Sr. Obispo de Camagüey Dr. Enrique Pérez Serantes, actuando de secretario el señor Odilio M. de Ayala. (Foto, Jiménez).

II

AL siguiente día, miércoles 4, tuvo efecto en la hermosa Iglesia La Caridad, a las 7 de la mañana, la Misa de Comunión de los delegados. El sagrado templo, ante ese acontecimiento, estaba preciosamente adornado. Un edificio moderno, de valiosas notas arquitectónicas que hace honor a la historia espirituana. Espaciosas naves y artísticos altares se pudieron apreciar en todo su justo valor. Fué muy celebrado el adorno del altar mayor que fué acertadamente realizado por las gentiles señoritas Margarita Guerra, Rafaela Brizuela y María Luisa Cárdenas.

Ofició en la Santa Misa, el Iltmo. y Excmo. Sr. Arzobispo de Santiago de Cuba, Fr. Valentín Zubizarreta, auxiliado por el Padre Delfín Bóveda, de Santo Domingo; Fr. Máximo Cinconandía, de Casa Blanca, y Fr. Tomás Solvetas, de Guanabacoa.

Un coro de escogidas voces, a cargo del reputado maestro P. Emilio, que atendió el armonium, integrando el personal coral, como tenor, el P. Tirso de Jesús y María, de Cabaiguán; las señoritas Felicia García, Rafaela Sáenz, Josefina Marín, María García, Dora Pérez, Victoria Brizuela, Concha Trelles, Joaquín Marín, Argelia Bernal, Ernestina Trelles, Arcisia Lori, Aracelia Toledo, Teresa Brizuela, B. Arias, Lilia Salas y Cecilia Mencías.

Al Evangelio habló brevemente el Excmo. Sr. Arzobispo, exhortando a los fieles a la constante práctica cristiana, ahora que los tiempos van avanzando a la ruina y a la corrupción, estimulando a los oyentes con frases fraternales, impregnadas de ternura y de amor a Jesús. Finalizó dando la bendición.

Y al distribuirse las comuniones que ascendieron a más de 400, fueron acercándose al banquete eucarístico, numerosos delegados, y tras ellos, numerosos miembros de distintas instituciones religiosas y fieles en general. Fué una comunión solemne y altamente dignificante.

Y todo ello, a los acordes de hermosas notas celestiales, emanadas con ricas emotividades musicales del coro que desarrolló una actuación ejemplar.

EL DESAYUNO

Terminado el santo sacrificio, los señores delegados y consiliarios ocuparon los automóviles y guaguas, trasladándose todos al colegio La Natividad, en donde les fué servido un sabroso desayuno en compañía del propio señor Arzobispo y del Obispo de Camagüey, doctor Enrique Pérez Serantes, que había llegado horas antes, celebrando su Misa en la Iglesia La Caridad, auxiliado por el Padre Baltasar de Jesús, Párroco de Sancti Spíritus.

COMIENZA LA ASAMBLEA

Después pasaron al gran salón. Se reanudó la sesión de la Corte Suprema. Ocuparon la presidencia el doctor Arenas, el señor Ayala, como secretario; el ing. Martínez Villa, como tesorero; honrando el acto el Iltmo. Sr. Arzobispo de Santiago de Cuba; el señor Obispo de Camagüey P. Pérez Serante, Asesor Eclesiástico de la Asociación; el P. Esteban Rives, Asistente; los Síndicos doctor Alejandro Posada Recio, señor Sergio Erbiti y otros personalidades de relieve. Usó de la palabra el doctor Arenas, declarando abierta la convención, pidiendo, y así fué acordado, fueran declarados huéspedes de honor a los doctores Antonio Martínez y Fernando Martínez Lamus, que ostentaban la representación de los Consejos de Caballeros de Colón, de la Habana.

TELEGRAMAS DE SALUTACION

Y ya en plena labor, la Convención acordó enviar un expresivo telegrama de salutación al Honorable Señor Presidente de la República; al Excmo. Sr. Arzobispo de la Habana; al Sr. Obispo de Matanzas; al Iltmo. Sr. Delegado de Su Santidad, en la Habana; y a los Diputados de Consejos de Caballeros de Colón.

Entre los acuerdos tomados al efecto, los que más sobresalen por ser de interés público, figuran la modificación hecha al Reglamento del «Auxilio Familiar», modificación de los artículos del Reglamento, números 15, 16, 17, 18, 19, 25, 26, 33, 36, 43, 44, 45, 49, 51, 54, 63, 67, 69, 71, 92, 97, 101, 103, 126. También los artículos 43, 45, 48 y 54. Crear en las Uniones, Secciones Juveniles, tomando como modelo la establecida en la Unión de Cárdenas, para los hijos de los Hermanos, y de aquellos otros que deseen pertenecer a ellas. Modificación del Auxilio Familiar que resulta elevado a doscientos pesos; donación a los Párrocos y Consiliarios de 30, 20, 10, 8 y 5 pesos para Misas, cuando fallezca un asociado; medio para ayudar a los sacerdotes en el sostenimiento del culto; creación de una comisión nacional para la fundación de nuevas Uniones.

VISITA A LAS AUTORIDADES

A las 11 de la mañana, la presidencia dispuso que una comisión saludara al señor Alcalde Municipal, Coronel Ruperto Pina. Integraban la comisión el Sr. Obispo de Camagüey, doctor Pérez Serante; Padre Rivas S. J.; Fr. Baltasar de Jesús; los señores Ing. Manuel F. Arias, de Cárdenas; José Corona, de Manzanillo; Manuel Santos, de Candelaria; José R. Lorbes, de Aguacate; Florencio Méndez, presidente de la Unión de Sancti Spíritus. Hizo el saludo con breves palabras el señor Arias, contestándole con afectuosas frases de bienvenidas el Coronel Pina, Alcalde de aquel pueblo, quien enalteció el progreso urbano y cultural de Sancti Spíritus, agradeciendo las finezas de la comisión y formulando votos porque su pequeña estancia resultara lo más grata posible.

OFRENDA FLORAL

Aproximadamente a las doce del día, todos los delegados, acompañados de las autoridades locales, veteranos de la Independencia, numerosas representaciones e instituciones locales, damas y damitas, se trasladaron al hermoso parque Serafín Sánchez, para colocar al pie del busto levantado en memoria del Apóstol José Martí, una preciosa ofrenda floral, que constituía una gran corona en cuyo centro se destacaba admirablemente una bandera cubana, confeccionada con fragantes flores naturales. Un trabajo fino, hábilmente preparado por la distinguida señora Natividad Companioni de Cañizares. Cerca de mil personas estaban congregadas en aquel lugar, observándose en los edificios públicos, en los balcones, numerosos vecinos presenciando el acto, que fué iniciado con el Himno Nacional, ejecutado por la Banda Municipal, brillantemente.

DISCURSO DE BARCELO

Pronunció con el respetuoso silencio de todos los presentes, un grandilocuente discurso, el doctor Oscar Barceló, vicepresidente de la Unión 29 de la Habana. Existía verdadera expectación por oir la palabra florida y galana del ilustre letrado. Su discurso fué más bien un hermoso himno a la Patria, evocando el patriotismo de Martí y de los libertadores espirituanos, mereciendo largas ovaciones. La figura destacada del doctor Barceló, rodeada de prestigio, por su talento, por su cultura, recibió en aquella memorable fecha, el público testimonio de las simpatías de aquel generoso pueblo.

EL PADRE RIVAS

En nombre de los señores sacerdotes, usó de la palabra el culto P. Esteban Rivas S. J. Al comenzar, fué saludado con nutridos aplausos. Destacó la gloriosa historia patriótica del Mayor General Serafín Valdivia, cuyo nombre, al pronunciarlo reverentemente, fué interrumpido con frenéticos aplausos. El valeroso paladín que lucha denodadamente por la consolidación de los ideales católicos, recibió ante aquella muchedumbre enorme, la unánime aclamación. Una vez más, el verbo cálido y fogoso del incansable Jesuita, resonó ante el espíritu abierto y generoso de aquel hidalgo pueblo, cuyo orador supo imprimir a su discurso toda la elocuencia, magistral y vigorosa, de su talento y de su vasta cultura.

Terminó el acto patriótico, difícil de olvidar, con el himno oficial de la Asociación, ejecutado por la Banda y coreado por todos los Delegados.

SE REANUDA LA ASAMBLEA

Sobre las dos y media, se reanudó la sesión de la Corte Suprema. Y se tomaron numerosos acuerdos, todos prácticos y beneficiosos, para el mejor desenvolvimiento social y económico de la Institución. Entre esos acuerdos figuran otorgar un pergamino al doctor Arturo Monto, por su éxito al crear la Universidad Popular en la Habana; modificación de la cuota anual que se eleva de 50 centavos a 60 centavos, pagadera por trimestres; el objeto de este aumento es que la Asociación pagara en lo sucesivo, los gastos de viaje y estancia de los Delegados, de las futuras convenciones, quitando así a las Uniones un gravamen; acordando la expulsión de todos los asociados que comprometan la neutralidad política de la Asociación; interesando su renuncia en los cargos que en la misma desempeñe al obtener una postulación para cargo público; creación de la Hora Semanal del Caballero Católico por Radio, para lo cual se nombró una comisión formada por las Uniones de Reina y San Francisco; creación en las Uniones de escuelas para los obreros y oficina para proporcionar trabajo a los Hermanos necesitados del mismo, dándose un voto de confianza a la Unión de Reina para que por medio del doctor Barceló y sociólogo jesuita Rey de Castro, formule para la próxima convención un programa de leyes beneficiosas para los obreros cubanos; comisión integrada por los doctores Arenas, Almodóvar, Arana, Balerdi e Izquierdo, para estudiar la creación de un órgano de publicidad, aceptándose en principio que sea el DIARIO DE LA MARINA.

UN RECESO

Cerca de las cuatro de la tarde, hubo un receso y los delegados e invitados de honor pasaron a otro salón del edificio y fueron obsequiados con un exquisito lunch. El Ing. Arias en los brindis, elogió la labor activa emprendida en la organización de la Convención, al doctor Agustín Antonio Cañizares, y a su distinguida esposa, Natividad Companioni de Cañizares, por la magnífica confección floral que hizo a la corona colocada al busto de Martí. Pidió un aplauso para ambos e inmediatamente todos tributaron cálidas ovaciones a tan distinguido matrimonio.

SIGUE LA ASAMBLEA

Más tarde se reanudaron las labores de la Corte Suprema. Se dió lectura a varios telegramas recibidos de determinadas Uniones, saludando a la convención. Entre los debates surgidos en los problemas a tratar, figura la valiosa defensa que hizo por medio de un magnífico discurso, el ilustre pensador español doctor Francisco J. Almodóvar, sobre la moción discutida anteriormente y que se relacionaba con la creación de un órgano periodístico, escogiéndose al gran rotativo DIARIO DE LA MARINA, como el más a propósito para los ideales de la Institución, resaltando la magna obra católica de prensa que por más de cien años viene realizando el gran diario cubano. El orador recordó las frases históricas de León XIII y de otras eminencias eclasiásticas, que recomendaban el medio de la prensa para desarrollar la más eficaz y sólida propaganda en favor de los principios e ideales del Catolicismo. El discurso del notable conferencista fué aplaudido por toda la asamblea y se acordó, como ya dijimos, nombrar una comisión para llevar a cabo tan magnífica y oportuna idea.

PALABRAS DEL PRESIDENTE

Ya concluida la orden del día y discutidos todos los asuntos, habló el presidente doctor Arenas, dando a conocer los secretarios y tesoreros de determinadas Uniones, que merecieron los premios de la Asociación por la actividad y rapidez desplegada en los asuntos relacionados con la institución; dió cuenta de las nuevas Uniones fundadas durante el pasado año; del magnífico homenaje tributado al DIARIO DE LA MARINA, con motivo de su Centenario, en el teatro Principal de la Comedia; de la reconstrucción de la Iglesia de Corralillo, donde fué bautizado el Iltmo. y Excmo. Sr. Arzobispo de la Habana, ex asesor eclesiástico de la Asociación; las donaciones hechas para los damnificados del terremoto de Santiago de Cuba; del último ciclón que arrasó a Santa Cruz del Sur y parte de Camagüey; de los auxilios familiares facilitados a numerosos asociados fallecidos durante el año, los cuales ascendieron a mas de 1,300 pesos. Dijo que se han depurado las filas de la Asociación, dando de baja a más de mil Hermanos, quedando la Asociación con 2,179 asociados; que existe un superavit en el Fondo Especial del Auxilio Familiar, de 2,700 pesos. Entre los acuerdos destacó el presidente doctor Arenas, la creación de una Beca para los sacerdotes que deseen cursar sus estudios en el Colegio Pío Latino Americano de Roma.

Dedicó palabras de agradecimiento y de gratitud a todos las Uniones por la perseverancia en las actuaciones en pro del engrandecimiento colectivo, aconsejando se tenga siempre el entusiasmo y la compenetración de todos los Hermanos, para que se mantengan en sus filas y dar en el futuro la más vibrante nota de fraternidad a la admiración pública. Dedicó igualmente palabras de gratitud al Excmo. Sr. Arzobispo de Santiago de Cuba; al actual Asesor de la Asociación Iltmo Sr. Obispo de Camagüey; a los representantes de los Consejos de Caballeros de Colón, quienes con su presencia honraban la asamblea; expresó en nombre de la Asociación y en el suyo propio, su reconocimiento a la Unión de Sancti Spíritus; a los Hermanos de La Salle y demás comisiones de organización, por las atenciones recibidas y medios facilitados para desarrollar sin interrupción alguna la Cuarta Convención en aquel histórico pueblo, cuyas palabras finales, impregnadas de sano principio católico, fueron ovacionadas por todos los asambleistas.

De los demás actos daremos cuenta mañana en este periódico.

C. Rodríguez de la Cruz, Cronista Oficial de la A. C. C. C.

Panorama Lírico Mundial

REFIRIENDOSE a las **suffragettes** inglesas, decía humorísticamente el Cardenal Vaughan que, habiendo dejado de ser mujeres, no alcanzaban a ser **gentlemen**. Pues bien, las **suffragettes** no son más que un aspecto, el aspecto político, de las mujeres que han perdido la feminidad. Hay muchos otros. Vale la pena dedicar algunas líneas a las «cazadoras de hombres», género que se encuentra casi siempre entre las inglesas y las norteamericanas afortunadas.

La mujer que tiene lleno el saco de Pluto no es muy aficionada al casorio, y poco a poco se habitúa a las sensaciones extraconyugales.

En las costas del Mediterráneo, en esos nidos cálidos de la Riviera, cuando no en Italia, Grecia, España y Africa, conocen ese tipo de turista. Niza en primer lugar. El aire es suave, el cielo azul, al fondo se ven vaporosas montañas y los jardines exhalan capitosos y lánguidos perfumes. Las flores se deshojan con un ruído de celo y de muerte. En las noches de luna el perfume es tan fuerte, que da mareos.

Las cazadoras de hombres viajan casi siempre solas, y sus baúles «**Innovation**», grandes y negros cual ataúdes de sensaciones, tienen escritos los letreros de todos los expresos de lujo y de todos los Ritz internacionales.

Son damas retocadas, cuando no restauradas lo mismo que viejos castillos. En sus carteras los billetes de mil y las cartas de crédito se confunden con los pasaportes visados en todas las fonteras. Port Bou, Irún, Pampilhosa, Vintimiglia, Folkestone, Dieppe, el Danubio, los Alpes, Alger, Monte Carlo, Esterel, Nápoles, Marsella...

Van en busca de sol y, no pudiendo ya correr tras de sus años mozos, corren en busca de la juventud de los mozos. Mucho carmín de Coty, arreboles para las mejillas, azul añil para los párpados, rimmel para agitanarse las pestañas, pinzas para hacerse cejas en líneas de medias lunas.

Norteamericanas jóvenes, descendientes de cuáqueros, cuando no hijas de los reyes del cerdo salado y de la goma de mascar, vestidas con trajecitos **sport**, van a la caza, a la gran caza. ¡Halalí! Las trompetas son las sirenas de sus yates. En Pennsylvania y Chicago pertenecen a sociedades de caridad... pero **abroad**, en viaje, se olvidan de todo eso. Conocen la ruleta de Monte Carlo. Saben que hay lindos muchachos en Triana, en Venecia, en Budapest. Unas prefieren a los **fachini**; otras a los **gondolieri**, o a los **horse guards**. Saben que los oficiales rumanos y húngaros son los más bonitos del mundo. Mudan de novio como de camisa: tan pronto es un corso, como un **nervi** de Marsella o un conde de la vía Spagnuola.

No es de extrañarse que los jóvenes atletas argentinos en los Juegos Olímpicos de Los Angeles hubieran defraudado a sus compatriotas. Tienen una excusa magnífica: fueron acechados por las cazadoras de hombres.

* * *

Es hermoso el signo de la venerable moneda inglesa. No hay cuento más o menos decente donde no figure la libra esterlina. La vida de Lord Byron es una sucesión de libras. El título nobiliario del gran poeta debería escribirse así: £ord Byron.

También podría escribirse así el nombre de algunas ricas herederas británicas: £aura, £lly, £eontina...

Y, sin embargo, la libra inglesa está de baja. Su valor ha caído varias veces. Es, por lo tanto, una señora arruinada.

Su figura es la de una dama de 1900. Exactamente igual a la Reina de Inglaterra: sombrero con pluma de avestruz, abultado seno y falda con cola. Así: £.

Esta dama recalcitnrante que aún viste a la moda de hace treinta años, ha caído súbitamente a una cuasi ruina. Efecto de su tradicionalismo, de su espíritu conservador. A una dama vestida de tan añejo modo nadie puede cortejarla sin avergonzarse. Sólo Jorge V. es capaz de semejante exentricidad.

Lo que hace falta a la libra esterlina es modernizarse. Abajo la pluma de avestruz; menos enaguas y corpiños que abultan demasiado; arriba la falda; fuera las mangas repolludas.

Así, convertida en una muchachita moderna, la libra esterlina subirá de valor rápidamente. Todos la amaremos.

* * *

Está muy bien. Es un acierto el no venderla. En manos de Portugal continuará siendo un paraíso terrestre, con sus palmeras voluptuosas, por entre las cuales se elevará perezosamente el humo opiado de la fascinación oriental; en manos del Japón acaso se habría erizado de cañones, de rascacielos y de antenas de radio.

Pero podemos estar tranquilos: Portugal no venderá la isla de Timor.

Dos sílabas, nada más, como conviene a tan pequeño territorio: Timor. Parece advertirse cierto ritmo de cosa que flota, como si la isla fuera un canastillo de grandes flores tropicales meciéndose en el mar. En realidad, su perfume es tan violento, que nuestra imaginación está impregnada de él, por el contacto de ciertas narraciones de viajeros y novelistas.

¡Timor! Pero, ¿es qué, realmente, no hemos recorrido sus calles, donde pulula una muchedumbre de razas diversas? ¿No hemos visto a los malayos vestidos con el **sarong**, a los chinos a la puerta de sus tiendecillas iluminadas, a los polinésicos con el dorso desnudo, a los rajás con sus armas maravillosamente trabajadas y sus turbantes donde lucen esmeraldas grandes como luceros? ¿Es qué, de noche, no nos hemos tendido en la playa de Timor, a beber vino de palma, mientras a lo lejos suena un instrumento monorrítmico y desesperadamente nostálgico?

¡Bah, quién sabe!... Timor está ahí, como una encrucijada de la magia de Oriente y de la magia de la Polinesia, ajena a las agitaciones del mundo, bajo el suave y sonriente protectorado de Portugal, que contempla su voluptuoso panorama a través del monóculo amable de Eça de Queiroz...

* * *

No, no puede ser verdad. Esos tres jefes de bandidos que secuestraron a Miss Muriel Pawley, de 19 años, y al joven Charles Cockran, de 21 años (una linda pareja de novios), no son jefes de bandidos, sino caballeros de deyenda.

35,000 libras esterlinas y gran cantidad de armas y municiones, o la devolución de la Manchuria a la China.

Ese es el rescate. O lo uno o lo otro.

Lo que desean en realidad, es la devolución de la Manchuria, no para ellos, sino para China. Es un «beau geste».

No cabe imaginar a estos tres hombres como bandidos. Yo los veo vestidos con ricos capotes de seda gruesa, bordados de oro; cinturón de pedrería preciosa y cimatarra de plata brillante como la luna. Luego, un casquete de metal y botas de finísimo cuero; los tres, montados sobre pequeños potros manchurianos. Adornos, muchos adornos; de manera que parezcan príncipes de un extraño nabe desconocido. Oro, marfil, seda y piedras preciosas.

Estos tres fantásticos caballeros (los tres últimos príncipes del último cuento maravilloso) no pueden ser bandidos.

Y si lo son, aunque yo resulte el único, los aplaudo y toco el gong ceremonial a su paso.

De Día en Día

LOS periódicos de la tarde de ayer (y seguramente lo harán los de hoy) publican la copia de un extenso cablegrama que ha enviado al doctor Ferrara el doctor Mario García Kohly, en el cual el Embajador de la República en Madrid se muestra alarmado ante la posible implantación en Cuba del régimen parlamentario.

En primer lugar, el señor García Kohly pudo haber empleado el correo, pues de todos modos hubiera llegado a tiempo su opinión.

Pero también resulta curioso este caso notorio de "viceversa cubensi" que nos presenta en la arena como primer opositor del régimen parlamentario (fuera del recinto del Congreso) al más florido de nuestros oradores, al que mereció por la galanura de su decir y fluidez de palabra, el sobrenombre de "El Sinsonte".

Con tal voto de calidad, nos parece que el parlamentarismo está condenado a muerte.

Parlamentar es discursear. Y si uno que parla tan bien, no confía en la eficacia de la elocuencia, menguadas ilusiones deben forjarse ya los oradores de menor cuantía, en el éxito de ese discurso que todos llevamos dentro y que todos soñamos con pronunciarlo algún día en el parlamento.

En cuanto al autor de esta breve croniquilla, también desconfía del éxito del régimen parlamentario en Cuba, pero no por las razones que expone el doctor Mario García Kohly.

Por ejemplo, no cree, como él, que es un régimen que puede implantar la tiranía del Congreso. Eso será acaso, en otros países.

A ciento y pico de cubanos, es muy difícil ponerlos de acuerdo.

Pero existe, en cambio, un grandísimo inconveniente para implantar entre nosotros el régimen parlamentario.

El cual no es otro que el de las malas condiciones acústicas que tienen los hemiciclos de la Cámara y del Senado.

Tartarín de Tarascón.

M.E.C.D. 2016

Empresa Naviera de Cuba

Apartado No. 2490, Dirección Telegráfica: EMPRENAVE
Claves en uso: A. B. C., 4a. y 5a.
Edición Western Unión Walkims and Apedix
SAN PEDRO No. 6.—HABANA

TELEFONOS: A-6236. Pasajes y Fletes: A-5315. Información general: A-4730 Departamento de Tráfico: A-3963. Almacén.

A-5034: Segundo Espigón de Paula: M-2680: Tercer Espigón de Paula.

NOTA.—Las escalas de Port Au-Prince, Aux Cayes (Haití), San Pedro de Macoris R. D. Aguadilla Mayaguez y Ponce P. R. Kingston, (Jamaica), son eventuales, esto es, se harán cuando el pasaje o la carga lo amerite

VAPORES EN SERVICIO: Presidente Machado; Baracoa, Cienfuegos, Eusebio Coterillo, Gibara, Guantánamo, Habana, Joaquín Godoy, Julián Alonso, La Fe, Las Villas, Manzanillo Rápido, Santiago de Cuba y Camagüey.

PUERTOS DE ESCALA: COSTA NORTE. — Puerto Tarafa Nuevitas, Manatí, (Victoria de las Tunas), Puerto Padre, (Chaparra) Gibara, (Holguín), (Velasco Bocas), Vita, Banes Nipe, Mayarí, Antilla, Preston, Sagua de Tánamo (Cayo Mambí), Baracoa, Guantánamo, (Boquerón y El Deseo) y Santiago de Cuba.

COSTA SUR.—Cienfuegos, Casilda, Tunas de Zazá, Santa Cruz del Sur, Manopla, Guayabal, Manzanillo, Campechuela, Media Luna, Niquero, Ensenada de Mora y Santiago de Cuba.

COSTA NORTE de VUELTA ABAJO.—Bahía Honda, Río Berracos, Puerto Esperanza, Santa Lucía, (Minas de Matahambre). Río del Medio, Dimas, Arroyo de Mantua y La Fe.

REPUBLICA DE HAITI.—Port-Au-Prince, Aux Cayes.

REPUBLICA DOMINICANA.—Santo Domingo. San Pedro de Macoris y Puerto Plata.

PUERTO RICO.—SAN Juan, Aguadilla, Mayaguez y Ponce.

JAMAICA.—Kingston.

Crónica Social

UNA FIESTA INFANTIL

Celebrada en la residencia de los esposos Giral-Frade, sita en Antón Recio entre Tenerife y Monte.

Animadísima y concurrida fiesta infantil a la que no faltó la tradicional piñata, pletórica de golosinas para la alegre chiquillería.

Eran los natales de una angelical figurita, la más chica de las que en ese hogar proporcionan las delicias del atento matrimonio, Paulita Amelia, llamada cariñosamente Tatico.

La fiesta empezó a la hora en que la noche se apodera del mundo y aleja los últimos vestigios de los rayos solares.

Tatico hizo al piano prodigios; toca y canta con una voz que a no ser por su tamaño y los nueve años que todos sabemos tiene, parecería una señorita de vocalización admirable.

También bailó la graciosa muchachita; después, con otras compañeritas, recitó poesías que toda la concurrencia aplaudió jubilosamente.

Del grupo que recitó forman parte María Antonia Galindo, Cachita Lozada, María Luisa Flor y Alicia Mejías.

Todas muy celebradas.

Luciendo elegantísimos trajes se encontraban, acompañadas de sus padres, Luz Mayolino, Hilda Valdés, Cuca y Acuño Valdés, Mejías, Olga Molina, Luz María Galindo Aureolando y Carmita García, Lydia y Juanita Torres, Elpidia González, que cantó una bonita pieza popular Zeomara y María Luisa Raquel Hernández, Berta Trápaga, Carmen, Terina y Hortensia Molina, Josefina Fernández, Gladys Tomás, Sarah López, Esther Giral y Raquel Ríos.

Asimismo los niños Rafael Génova, José González, Aureolando García, Ismael Luisito y Manolo Salas y los Valdés Trillo.

Del hogar que encanta a los esposos señora Paula Giral y Jesús Frade, y al abuelo, nuestro viejo amigo el doctor Alfredo Veranes Frade, veterinario de los más conocidos, por la política que hizo cuando el general Gómez, son las elegantes y cultas maestras señoritas Berta y Zoila, Dora Ramonita, Angelita Tatito y los varones Mario y Alfredito Frade Giral.

Llevados los visitantes al salón comedor y bajo una cúpula de la que salían lindas cintas de colores, se nos sirvieron con esplendidez y gusto ponches diversos, dulces variados y un rico panqué de dos clases.

Al despedirnos del galante señor Frade y señora, se nos indicó que era probable otra fiesta para el próximo carnaval.

De lo que se alegrarán no solamente la gente menuda, que allí gozó a su antojo, sino también las numerosas señoritas que poblaban el amable recinto.

EL DUELO DE UN AMIGO

Lo sufre e intentamente apenado, el doctor Rafael Boza Mesa, especialista prestigioso del Sanatorio «La Esperanza».

Ha muerto su cuñado el joven villaclareño señor Emilio Rodríguez Olavarri, tras largo padecer y sin que los medios disponibles por varios médicos de experiencia y fama pudieran evitar el desgraciado desenlace.

Nada faltó en su asistencia, a cargo de su hermana, la distinguida esposa del doctor Boza, señora Ana Lola Rodríguez y su tía Aguedita Olavarri y la buena y amable Eloísa Mesa.

Por el teléfono y el telégrafo se difundió la triste nueva entre sus amistades de la capital y de las Villas, las que por su afecto unidas al doctor Boza Mesa y a su señora, constantemente se interesaban por el pobre enfermo.

En la sala se colocó el ataud que albergaba los restos inanimados del querido tío de Julita Boza, sobre él puso la linda niña un ramo de siempreviva, con una hermosa y bella corona del acongojado matrimonio, con otra de la señora madre y señoritas hermanas del doctor Manuel Capestany, representante electo por Villaclara y muchísimas más de clientes, de compañeros médicos, de conterráneos, de políticos y amistades.

Asimismo, la del cronista, como ofrenda cariñosa.

Al sepelio, nutrido de automóviles y de amigos, iban con el doctor Felo Boza Mesa, el subsecretario de Justicia, doctor Manuel Capestany, y el doctor Roberto Valdés Díaz.

El doctor Blas Oyarzun, director del Sanatorio «La Esperanza».

Los señores César Hurtado, Enrique Molinet, Henry Histmant, José Arana, Octavio Lanuez, en comisión de la Secretaría de Obras Públicas, de donde es jefe; el señor José Troncoso, Salvador G. Pérez, Rogelio Gorria, el periodista Pastor Albear y Enrique Ortiz, que fué de la redacción de «Heraldo de Cuba»; el señor Lorenzo R. Segura, de la Unión Fraternal; los señores Ramón O-Reilly, su presidente y los ex presidentes Regino Campos, Andrés Muñoz, José Irene Alvarez, José Cavada e Ignacio Mesa, el doctor Benjamín Muñoz Ginarte, Francisco Herrera, Benito Flores, capitán del Ejército G. Querejeta, Francisco Carrianos, Angel López, Juan Azoy, Raúl Fernández y Benigno Valdés, entre muchísimos más que expresaron al doctor Boza su sentido pésame.

Comisiones del Club Atenas, del Centro Maceo, de las Damas Isabelinas, de la Escuela de Enfermeras, del Sanatorio y organizaciones políticas, se sumaron a la comitiva.

Al situarse la carroza fúnebre ante la capilla del Cementerio de Colón, las campanas redoblaron mientras el Reverendo sacerdote oraba por el alma del pobre Emilio Rodríguez Olavarri.

Después... después los rezos de los acompañantes y la tristeza que a todos llegaba por haber perdido para siempre al amigo bondadoso y noble, a quien sus comprovincianos guardaban todas las consideraciones y los habaneros apreciaban por sus cualidades extraordinarias y distinguidas.

Asociándonos al pesar que embarga a la querida familia del doctor Boza Mesa, elevamos preces al Altísimo, por el eterno descanso del pobre Emilio Rodríguez Olavarri.

LAS HORTENSIAS

Muchas son las damas que en la sociedad habanera están hoy de días.

Para todas tiene el cronista el más afectuoso saludo y la ilustrada profesora de Instrucción Pública señorita Hortensia Larrondo, un placentero día de campo le deseo, ya que lo pasará en compañía de su señor padre, que reside en la villa de Güines.

Alberto Coffigny Ortiz.

INFORMACION CATOLICA

ACTOS CATOLICOS PARA MAÑANA

En Reina.

A las 8 a. m. celebran las Hijas de María, la misa y comunión reglamentaria.

Predicará el director R. P. Francisco Javier Asencio, S. J.

La parte musical será interpretada por el coro de la Congregación.

Se ruega la asistencia.

En la Caridad.

El Jubileo Circular.

La misa del Sacramento a las 8 y media a. m.

La reserva a las 5 p. m.

En la iglesia del Carmen.

A las 5 y media de la tarde los solemnes ejercicios del mes del Niño Jesús de Praga.

En los Carmelitas del Vedado.

Verbena de 3 a 6 p. m. en los jardines de la Residencia de los Padres Carmelitas del Vedado, sita en Línea y 16, a favor de los niños del Catecismo de su iglesia.

La entrada a los jardines vale 5 centavos.

Todo cuanto esté a la venta, valdrá 5 o 10 centavos.

El DIARIO DE LA MARINA estará representado por nuestro compañero señor Lorenzo Blanco, debiendo advertir a los organizadores del festival, que ninguna otra persona podrá representar al DIARIO en concepto de Cronista Católico, no siendo el que como tal tiene designado el DIARIO, el señor Gabriel Blanco Doval o su auxiliar el referido señor Lorenzo Blanco Doval.

Hacemos esta advertencia, porque más de una vez se ha engañado a diversas personalidades, por individuos que se hicieron pasar como Cronistas Católicos o como sus enviados.

Conferencia en los Caballeros de Colón.

En el local del Consejo San Agustín No 1390 de los Caballeros de Colón, sito en Galiano 42, altos, se efectuará la correspondiente conferencia sabatina. Estará a cargo del doctor Francisco Ferrer Rovira, profesor ayudante de la Facultad de Medicina de la Universidad Nacional.

Desarrollará el siguiente tema: **«Si nos casamos no tendremos hijos.»**

A las 9 y media en punto de la noche.

Después de la Conferencia, habrá una parte literario-musical.

Es condición indispensable la presentación de la correspondiente invitación.

G. B.

Anuncios Clasificados de Ultima Hora

ALQUILERES

A-1 Habana

SE ALQUILAN, LOS BAJOS modernos, San Lázaro 218, compuestos sala, comedor, 2 habitaciones, baño intercalado completo, cocina gas, cuarto criados y gran patio. Informan: Monte 170. A-2066.
A-1 1273 12 Ene. 22

AVENIDA REPUBLICA 313, construcción moderna, decorada, sala, comedor, 4 cuartos, baño intercalado, servicios criados. Informan: Café «Vista Alegre». U-1896, U-6862.
A-1 1271 12 Ene. 22

¡GANGA! CASAS modernas a $14.00 y $15.00, 3 cuartos, sala, comedor, baño intercalado. Calle Antonio Díaz Blanco, (Santa Marta), entre Infanta y Pajarito. Telf. F-5716.
A-1 1295 12 Ene. 15

CARLOS III NUMERO 221-B., entre Subirana y Arbol Seco, $40.00, sala, recibidor, 4 cuartos baño, comedor, cocina, servicios y cuarto criados, cerca Colegios «La Salle» y «Mariana Lola». Informes: U-4077.
A-1 1277 12 Ene. 15

OCASION
Buena casa, buen punto, cinco cuartos comedor, sala, recibidor, baño moderno y servicios de criados, Neptuno y Manrique. Telf. F-5120.
A-1 1269 12 Ene. 15

PRINCIPE 29 al 33. Barrio San Lázaro. Alquilo varios altos y bajos precio baratísimos, véalas y ofrezca. Informes: Príncipe 33.
A- 1376 12 Ene. 17

PRADO NUMERO 8, esquina Cárcel. Se alquilan los bajos. Se componen de 3 habitaciones, comedor y cuarto de criados. Informes: M-1882. M-6589.
A-1 1366 12 Ene. 17

ROBO DE PRENDAS

Oscar Naranjo Lemus, domiciliado en Perseverancia 8, dió cuenta a la policía que al regresar a su casa advirtió que la puerta estaba violentada, por lo que practicó un registro en el escaparate, notando la falta de ropa y prendas que tienen un valor de 130 pesos.

Compañía TRASATLANTICA ESPANOLA
SERVICIO DE VAPORES CORREOS

El Trasatlántico
"CRISTOBAL COLON"
saldrá de la Habana el día 15 de Enero
Para:
VIGO, CORUÑA, GIJON, SANTANDER, BILBAO, CADIZ y BARCELONA
—vía New York—

El Trasatlántico
"HABANA"
saldrá de la Habana el día 15 de Febrero
Para:
VIGO, CORUÑA, GIJON, SANTANDER y BILBAO
—vía New York—

PARA CANARIAS
Vapor **MARQUES de COMILLAS** Fbro. 8

GARCIA & DIAZ, Ltda.
Agentes Generales
Palacio de la Lonja. Teléfonos: M-6911 y M-6912
Apartado No. 1690

COMPANIA TRASATLANTICA FRANCESA
Linea Francesa — French Line VAPORES CORREOS
Para el HAVRE La Nueva Motonave
"LAFAYETTE"
Saldrá de la Habana el
13 de Marzo 1933, a las 12 m. para
el HAVRE (vía New York)
Con dos días de estancia en NEW YORK
Llegará al HAVRE el 25 de marzo
Admite pasajeros de
CAMARA Y DE TERCERA CLASE
para el Havre
Acepta CARGA para el Havre
IMPORTANTE
Una oportunidad que se les brinda a los pasajeros de cámara y de tercera clase, para hacer un viaje de la Habana hasta Europa en un lujoso trasatlántico de la línea de New York, que les ofrece todos los adelantos modernos.
Para más informes dirigirse a:
O-Reilly No. 9 — Apartado 1090 — **ERNEST GAYE** — Teléfono: A-1476 — HABANA

ALQUILERES

A-1 Habana

INFANTA esq. a CONCORDIA 263
Frescos y modernos altos y bajos, sala, recibidor, 4 cuartos, baño intercalado comedor, cocina gas o carbón, patio, servicio criados. Alquiler rebaado. Informan y la llave en la misma.
A-1 1379 12 Ene. 18

A UNA CUADRA DEL Malecón. Se alquilan los frescos y ventilados altos y los bajos de la casa Peña Pobre 12. Sala, saleta, tres cuartos y demás servicios. Llave en la bodega. Informan: Monte 43.
A-1 1368 12 Ene. 15

SE ALQUILA: EN 20 pesos los bajos, Puerta Cerrada 59, cinco cuartos, sala, comedor y demás servicios. Galiano 8, Vidriera, informan. M-4609.
A-1 1333 12 Ene. 18

ESTRELLA 69, esquina S. Nicolás, primer piso. Sala, veinte metros saleta, 3 cuartos, baño completo, agua caliente, cocina, cuarto criado, con servicio, para el mismo. Ud. pone el precio.
A-1 1373 12 Ene 14

SE ALQUILAN EN $20.00 modernos bajos, Campanario 180, cerca de Reina con sala, comedor, 3 cuartos y baño. Llave en la bodega de la esquina.
A-1 1385 12 Ene. 16

A-2 Vedado y Príncipe

SE ALQUILA, FRESCA y amplia casa, M. y 13, con portal, sala, saleta, cinco cuartos, comedor, baño, cocina, cuarto y servicios de criados. F-3149.
A-2 1293 12 Ene. 17

ALQUILO, COMODA CASA, Calle 15 número 347 entre A. y Paseo, con portal, sala, recibidor, cuatro cuartos, baño, cocina, carbón y gas, garage, baño criados, dos cuartos criados. Informes esquina, al lado. Alquiler rebajado.
A-2 1267-70 12 Ene. 15

CRECHERIE 34, BAJOS, casi esquina 23, jardín, portal, sala, comedor, tres cuartos, baño, excelentes condiciones higiénicas. Precio módico. Informes: F-2164. Llaves, enfrente número 19.
A-2 1294 12 Ene. 15

ALQUILA CASA calle E No. 59, casi esquina a 23, Sala, comedor, 4 habitaciones, baño, cuarto y servicio criados, garage. Telf. M-7574. Verla de 2 y media a 6.
A-1 1251 11 En. 14

ALQUILO. ALTOS K., número 166 entre 17 y 19 compuestos de terraza, sala, comedor, cocina, baño, cinco habitaciones grandes, cuarto y servicios criados. Informes: K. número 166, bajos.
A-2 1336 12 Ene. 19

D No. 18 BAJOS entre 3a y 5a, alquilo bonitos bajos con todas las comodidades modernas. Precio de situación. Informes: 5a. 56 entre D y C.
A-2 1396 12 Ene. 16

ALQUILO D No. 14, ALTOS entre 5a y 3a., hermosa casa con sala, comedor, 4 cuartos, baño intercalado y demás grandes comodidades. Informes en los bajos.
A-2 1397 12 Ene. 16

A-4 Marianao y sus Repartos

GANGA. ALQUILO hermosa casa, bien situada tranvías y ómnibus media cuadra. Portal, sala, hall, comedor, 2 cuartos, baño intercalado, cocina, patio y traspatio. 7 No. 10 ent. 12 y 14. F-1451.
A-4 1394 12 Ene. 6

LA SIERRA, CALLE 5 entre 2 y 4, próxima a ómnibus, tranvías y cine, se alquila moderna casa una planta, jardines frente y fondo, portal, sala, hall 3 cuartos familia, baño intercalado, comedor, pantry, cocina, 2 cuartos y baño criados; lavandería y garage. Llaves al lado.

B-1 Casas-Apartamentos

JOVELLAR Y ESPADA: alquilo varios apartamentos, precio de situación. Informan: la misma y Príncipe 33.
B-1 1375 12 Ene. 17

COMPOSTELA 113, ENTRE Sol y Muralla. Se alquilan apartamentos, compuestos de 2 a 3 cuartos con servicios sanitarios y cocina independientes, desde $10.00. Informes: Bufete de Arellano. M-3936.
B-1 712 7 Ene. 25

B-2 Naves y Locales

NAVE MODERNA, con 500 metros cuadrados, $25.00. Calle A. Díaz Blanco, (Santa Marta), entre Infanta y Pajarito. Telf. F-5716.
B-2 1296 12 Ene. 15

SE ALQUILA LOCAL propio para almacén u oficina, con diez puertas metálicas, en Amistad y Barcelona. Informes, en el mismo, de 9 a. m. a 1 p. m.
B-2 1313 12 Ene. 15

PARA UN BUEN ESTABLECIMIENTO
Se alquila magnífico local, moderno, situado en O-Reilly No. 51, entre Aguacate y Compostela. Informes por los teléfonos: M-7911 e I-2692.
B-2 1378 15 Ene. 17

AGENCIAS DE COLOCACIONES

PROXIMA A DESOCUPARSE. Se arrienda la finca «Virtudes», entre Guanajay Artemisa, linda con la de Martín Mora, compuesta de 5 caballerías de tierra. Escobar 10, altos. U-2885.
W. 1265 12 Ene. 16

SE OFRECEN

O-1 Criadas y Criados

DESEA COLOCARSE una muchacha española de mediana edad para criada de manos o manejadora. Tiene referencias. Informan: F-1140.
O-1 1335 12 Ene. 14

DESEA COLOCARSE una joven española, criada de manos o manejadora. Tiene referencias. Teléfono M-6877.
O-1 1395 12 Ene. 14

MUCHACHA ESPAÑOLA desea colocarse de criada de manos o cocinar y limpiar para corta familia, buenas referencias. A-2966.
O-1 1382 12 Ene. 14

DESEA COLOCARSE una muchacha española de cuartos, comedor o manejadora; tiene referencias y quien la represente, desea casa seria. Teléfono A-7898.
O-1 1380 12 Ene. 14

UNA MUCHACHA española desea colocarse para cocinar y limpiar, corta familia o de criada de manos; tiene buenas referencias, desea casa de moralidad. Telf. M-4846.
O-1 1402 12 Ene. 14

O-2. Cocineras y Cocineros

SE DESEA COLOCAR una joven española, para cocinar y limpiar; tiene buenas referencias y cumple bién su obligación. Informan: A-1727.
O-2 1268 12 Ene. 14

UNA MUCHACHA española, desea colocarse, para cocinar, si es matrimonio solo, cocina y limpia. Informan: Telf. U-1132.
O-2 1299 12 Ene. 14

SE COLOCA JOVEN española para cocinar y limpiar, prefiere la Víbora; tiene referencias. Telf. I-5963
O-2 1321 12 Ene. 14

SE DESEA COLOCAR una joven española para cocinar o limpiar o manejar, es muy limpia y muy trabajadora y tiene muy buenas recomendaciones. Teléfono M-5164.
O-2 1369 12 Ene. 14

SE DESEA COLOCAR una joven española para cocinar y limpiar, sabe cocinar bién; tiene referencias de las casas que ha trabajado. Teléfono F-5775.
O-2 1377 12 Ene. 14

COCINERA DE COLOR, extranjera, tiempo en el país, es repostera. Otra de mediana edad, del país, para cocina. F-5553. Juana.
O-2 1400 12 Ene. 14

COCINERO Y REPOSTERO, joven, desea colocarse en casa particular, conoce bien su oficio, es limpio y ordenado; tiene recomendaciones de casas conocidas en la Habana. Telf FO-2727.
O-2 393 12 Ene. 15

JOVEN ESPAÑOLA, desea colocarse para cocinar y limpiar, siendo corta familia. Telf. M-7046.
O-2 1390 12 Ene. 14

DESEA COLOCARSE UNA joven del país de cocinera o manejadora no le importa los repartos o Vedado, tiene referencias, conoce su obligación, es limpia y de buen caracter. Telf. F-4532.
O-2 1388 12 Ene. 14

O-3 Manejadoras

DESEA COLOCARSE una española, de mediana edad, de manejadora o criada de mano, sabe trabajar; tiene recomendaciones y sale fuera. Telf. I-1336.
O-3 1290 11 Ene. 14

DESEA COLOCARSE una muchacha española de manejadora; tiene buenas referencias. Teléfono F-5007.
O-3 1381 12 Ene. 15

O-6 Choferes

SE ALQUILAN PARA comercio, los bajos de O-Reily No. 77. Informan: teléfono XO-1128.
6-O 1370 12 Ene. 17

O-7 Costureras, Modistas

BUENA MODISTA con referencias, se ofrece a casa particular. Sabe cortar y coser ropa fina, bordar y otras labores manuales. Telf. FO-2612. Aurora.
O-7 1387 12 Ene. 15

O-10 Oficinistas

CORRESPONSAL, INGLES, español, mecanógrafo, conocimientos generales oficina, desea trabajar. Ofrezca lo que pueda, de acuerdo situación. Dirigirse: C. A., Departamento «Anuncios Clasificados» DIARIO DE LA MARINA.
O-10 1274 12 Ene. 14

SE COMPRAN

C-1 Casas

COMPRO CASA
Se desea comprar una casa en buen punto comercial, en La Habana o en Vedado, que no pase de $8,000.00. Se hace el pago, mitad en efectivo y mitad en acciones de la Compañía Cubana de Electricidad, 6 por ciento. Trato sólo con los dueños. Escriba a Pr ductos Farmacéuticos, DIARIO DE LA MARINA.
U-H. C-1 1063 10 Ene. 17

SE VENDEN

V-1 Casas

VENDO O CAMBIO: casa Habana, o repartos finca ½ caballería, pueblo próximo Habana, siembras, pozo, 2 casas, muchos frutales, producción muy barata, entrada máquinas. Aguila 72, platería.
V-1 1374 12 Ee. 16

ANUNCIESE EN EL DIARIO DE LA MARINA

SE VENDEN

V-2 Solares

FORZOSAMENTE OBLIGADO embarcarme, vendo, cualquier oferta, 1,600 metros, mínima parte conta: resto, plazos. Hortensia esquina Hatuey, junto La Palma, Víbora. Llámeme, hoy mismo, a Alvarado. A-7397.
V-2 1206 11 Ene. 22

SE VENDE UN SOLAR en la 5a. Avenida, entre 6 y 7, reparto Buenavista. Informan: San Ignacio 94. Habana. Antonio López.
V-2 1371 12 Ene. 18

V-3 Fincas Rústicas

FINQUITA, CARRETERA San Antonio a Güira de Melena, 1 hora de Habana, vendo $4,000.00 pintoresca finca casi 2 caballerías, muy buena tierra para todos los cultivos; muy saludable para crías, pozo fértil, muchas palmas y frutales, 2 casas de campo y toda cercada de piedra. Julio C. Granda, Obrapía 33. M-5921 F-5759.
V-3 1384 12 Ene. 16

V-4 Establecimientos

GRAN OPORTUNIDAD
Panadería-dulcería. Vendo batidora barata, moderna, 4 velocidades con su motor; un motor Century, 3 cuartos caballos, monofásico, sin usar. Regalado, un aparato eléctrico, hacer donas, panqué. Ganar $3.00 diarios. Doy instrucciones, Obispo y Oficios café.
V-4 12 Ene. 18

V-7 Automóviles y Accesorios

VENDO FLAMANTE cuña marca Marquette con seis ruedas de alambre, siete gomas en buenas condiciones, motor flamante, precio ocasional. Informan: droguería Uriarte. Telf. U-6966, señor Hernández.
V-7 1398 12 Ene. 15

PH-6 Interés para el Hogar

PRECIO NUNCA VISTO, un saco carbón a cualquier lugar, Habana 75 cts. Gratificamos su nuevo pedido con 5 cts en saco. Teléfono A-9515.
P-H-6 1399 12 Ene. 15

ENSEÑANZAS

E-5 Profesores

EXPERTO PROFESOR de inglés, por método especial, práctico, comercial, ETAOINdulce-n.... ETAOI N N N pronunciación perfecta, rápida escritura y conversación. Clases a domicilio. Precio muy módico. Llame hoy mismo, a Alvarado. A-7397.
E-5 1207 11 Ene. 22

PROFESIONALES

POLICLINICA INTERNACIONAL
Director: David Cabarrocas, San Miguel 130, entre Lealtad y Escobar. U-2737. Cuando vaya al Hospital, Casa de Socorro o Sociedades, fíjese en la Policlínica Internacional. Da gratis, Consultas, Reconocimientos, Rayos X., Rayos Ultravioletas, Luz Alpina Medicinas, Inyecciones Intravenosas, Análisis, Curas, etc. Consultas, de 11 a 8.
Prof. 183 2 Feb. 1

DR. E. PERDOMO
Estrechez de la orina, Hidrocele, Sífilis, Impotencia. Calle C. número 4, altos, de 1 a 4. Vedado. Telf F-4822.
Prof. 43532 30 Ene 29

DR. FRANCISCO J. DE VELASCO
Corazón, Pulmones Estómago, Intestinos.

DR. RUBEN DE VELASCO
Corazón, Pulmones, Enfermedades de los niños. Consultas de 12 a 2 y de 1 a 3, días laborables. Horas especiales, previo aviso, Salud 34. Telf A-5418.
Prof. 42985 24 Ene. 23

DR. HORACIO FERRER
Oculista. Consultas de 2 a 6 de la tarde, $5.00. Consultas a horas fijas, durante todo el día, $10.00. Línea y L., Vedado. Telf. F-4831.
Prof. 42795 21 Ene. 20

DR ABELADOR LABRADOR
Consultas gratis, 2 a 12 a. m. Pagas, 3 a 5 p. m. Enfermedades señoras, flujos crónicos, metritis, bronquitis corazón, riñones, diabetis, reumatismo crónico, enflaquecimiento. Inyecciones Neo-Salvasán, Angeles 3, entre Reina y Estrella. Telf. A-0801.
Prof. 43135 26 Ene. 25

P-2 Comadronas

ESTRELLA VIÑALS, Comadrona Hijas de España; Centro Benéfico y particular, últimos procedimientos; consultas gratis. Precios módicos. San Rafael 152 letra N, altos, esq. Oquendo. Telf. U-2826.
Comadrona 43160 26 Ene. 25

ALQUILERES

A-1 Habana

Amplios y Modernos
Pisos independientes. Se alquilan en Hornos y Vapor, sala, comedor, 2 habitaciones, cuarto baño, intercalado, agua caliente ,cocina, desde 15 pesos. Sólo inquilinos con referencias. Informan: Telf. M-2837.
A-1 1240 11 Ene. 14

SE ALQUILAN ACABADAS de pintar, las casas Prado números 26 y 28, adaptadas para establecimiento y con ventanas-vidrieras. Informan, altos del Teatro «Martí». Telf. A-3105.
A-1 1238 11 Ene. 14

SE ALQUILA EN $15.00, Carmen 8, entre Escobar y Lealtad, sala, comedor, cocina servicios, patio, mucha agua, de una sola planta. Llave e informes: Lealtad 238. U-2256, A-2689
A-1 1220 11 Ene. 14

ALQUILERES

A-1 Habana

ALQUILO MODERNOS y espaciosos bajos, Crespo 54, entre Colón y Trocadero, sala, saleta, cinco cuartos, comedor al fondo, gran baño, cocina gas o carbón.
A-1 1199 11 Ene. 15

REVILLAGIGEDO 1. Alquilo bonitos y ventilados altos, sala, recibidor, 3 habitaciones, servicios intercalado, comedor al fondo; otra habitación con baño y servicios, en azotea, de 9 a 11 y de 2 a 5.
A-1 1234 11 Ene. 16

SE ALQUILAN LOS ALTOS de Reina y Aguila, cuatro habitaciones, sala, comedor, baño intercalado, cocina y cuarto criados. Informan: A-2698.
A-1 1197 11 Ene. 15

SAN LAZARO 134 bajos, zaguan, sala, saleta, 4 habitaciones, baño intercalado y criados, cocina, patio, $32.00. Altos, sala, saleta, 5 habitaciones, baño intercalado y criados, cocina, $34.00. Llaves, bodega. Tel. F-2313, F y 19.
A-1 1181 11 En. 14

BAJOS MODERNOS, Neptuno 206, entre M. González y Oquendo, sala, recibidor, comedor fondo, 3 habitaciones, baño completo y criados, cocina, patio y traspatio, $30.00. Llaves 211, mueblería. Informan Telf. F-2313 F y 19.
A-1 1180 11 En. 14

ALTOS MODERNOS, Escobar 8, sala, comedor, 3 habitaciones, baño, cocina. Llaves, piso bajo. Informes F-2313, F y 19, Vedado. Precio $23.
A-1 1179 11 En. 14

AMARGURA 76. Se alquila moderno apartamento muy cómodo y bonito, con entrada independiente, tres piezas, baño completo moderno y cocina. Precio muy barato. Informes Amargura 63 esquina a Aguacate.
A-1 1258 11 En. 17.

SE ALQUILA, CASA CHICA, moderna, $18.00, Concordia esquina a Gervasio. Informan, en la bodega.
A-1 1298 12 Ene. 16

JOVELLAR 39, ENTRE M. y N. Alquilo bajos y cuarto piso, altos, casa moderna, con todas comodidades y garage. Véanse de 9 a 12. Informes: Sr. Manteca, Cuba 76. Telf. A-8903.
A-1 1359 12 Ene. 15

ESCOBAR 103 ENTRE Dragones y Salud. Se alquila, propio para Colegio, industria o algo análogo que necesite, casa muy amplia. Precio módico. La llave en la misma. Informes: Sr. Manteca, Cuba 76. Telf. A-8903.
A-1 1360 12 Ene. 15

CONSULADO 91 y 93. Alquilo espaciosa casa, (altos y bajos), donde hubo almacén de tabaco, muy apropiada para esta industria patio cubierto de lucernario; y altos, con grandes departamentos corridos, demás comodidades. Llaves: Prado 90. Informes: Sr. Manteca, Cuba 76. A-8903.
A-1 1361 12 Ene. 15

MONTORO 20, A UNA CUADRA Paradero Príncipe, alquilo el piso alto de esta casa, acabado de pintar, con todas comodidades, para regular familia. Precio médico. Llaves en los bajos. Informes: Sr. Manteca, Cuba 76. Telf. A-8903.
A-1 1362 12 Ene. 15

VAPOR 49, ALQUILO casitas independientes, con todas comodidades. Precio muy barato. Llaves, encargado. Informes: Sr. Manteca, Cuba 76. Telf. A-8903.
A-1 1355 12 Ene. 15

PRADO 88. ALQUILO los suntuosos altos de esta espaciosa casa, para familias de posición con todas comodidades. Llaves: Prado 90. Informes: Sr. Manteca, Cuba 76. A-8903.
A-1 1357 12 Ene. 15

TROCADERO NUMERO 44, altos, entre Aguila y Amistad, sala, comedor, 3 cuartos, cocina y servicios y dos cuartos con servicios en la azotea, $30.00. The Trust Company of Cuba. Obispo número 53. M-6917.
A-1 1346 12 Ene. 17

TROCADERO NUMERO 13, altos, sala, comedor, 3 cuartos, hall, cocina y servicios de criados, $32.00. The Trust Company of Cuba, Obispo número 53. M-6917.
A-1 1343 12 Ene. 17

CAMPANARIO NUMERO 233, altos, esquina a Rastro, terraza, sala, comedor, hall 4 cuartos, cocina y baño, $25.00. The Trust Company of Cuba, Obispo 53. M-6917.
A-1 1341 12 Ene. 17

TROCADERO NUMERO 9, altos, sala, saleta, 3 cuartos, comedor, baño y cocina. En la azotea, dos cuartos con baño, $40.00. The Trust Company of Cuba, Obispo 53. M-6917.
A-1 1339 12 Ene. 17

SAN JOSE NUMERO 38, altos, entre Manrique y San Nicolás, sala, comedor, 3 cuartos, cocina y baño, $34.00. The Trust Company of Cuba. Obispo número 53. M-6917.
A-1 1337 12 Ene. 17

CALLE 2 NUMERO 3, Vedado. Alquilo la planta alta de esta hermosa casa, capaz para regular familia, con todas comodidades y de criados y terrazas, costado y frente. Precio muy barato. Llaves, en Calzada y Dos, Edificio «Martí», (encargado). Informes: Sr. Manteca, Cuba 76. Telf. A-8903.
A-1 1365 12 Ene. 15

SE ALQUILA, PROPIO para tren de lavado, tintorería, con buena azotea, o particular, sala, saleta, recibidor, 3 cuartos grandes, patio cocina y servicios, Acosta número 67. En la misma, informan. Telf. M-4648.
A-1 1322 12 Ene. 15

SE ALQUILAN LOS ALTOS de Salud 53, con sala, recibidor, cinco habitaciones, baño completo y cocina. La llave y demás informes, en los bajos.
A-1 1323 12 Ene. 16

LUZ 36. ALQUILO SEGUNDO piso, compuesto de recibidor, sala, 3 cuartos, baño intercalado, comedor, cuarto y servicios de criados, cocina y un cuarto en la azotea. Precio: $33.00. Informes: Bufete de Arellano. M-3936.
A-1 1320 12 Ene. 21

FOLLETIN 45

Concordia MERREL

EL CRISOL DEL MATRIMONIO

(ORDEAL BY MARRIAGE)

Versión española de J. GOL.

lo de Junio de 1932. NUMERO EXTRAORDINARIO

LA NOVELA ROSA
(De venta en «La Moderna Poesía». Obispo 135, Teléfono A-1171)

D. se rendía, bien; y si no nada a hacer. Se sentía demasiado violentamente amargado por su conducta, para soñar en convenios de ninguna clase.

Thorpe capituló

—¡Pues nos rendimos, mister Harford! —dijo al fin. —T. M. D. no puede resistir ni una semana más, ¡estamos....agotados!

Duan ahogó un suspiro; pero sin ninguna señal exterior que le delatara, se alegró de su victoria.

El pequeño Penn, durante toda esta escena, había guardado silencio, prestando aparentemente poquísimo interés al asunto que se estaba tratando. Indolentemente sentado en su sillón, garrapateaba con el lápiz en el reverso de un sobre que había en el extremo de la mesa de Duan cerca de él. En el momento álgido de la discusión, Thorpe, al mover el brazo, había hecho caer algunos papeles de la mesa. Penn los recogió de buen grado, y cuando los hubo colocado sobre la mesa, Duan vió que aquel sobre en el cual había estado garrapateando Penn, aparecía encima de un montón de cartas: lo miró intencionadamente por un momento; y el efecto que su lectura produjo en el asunto «Harford-T. M. D.», queda mejor descrito con la conversación que por teléfono medió entre Duan y Jane en el momento en que ésta se vestía para ir a una comida:

—¿Eres tú, Jane? — preguntó la voz cortés y fría de Duan.

—Sí—contestó ella.

—Te llamo corriendo sólo para decirte que Harford acaba de comprar T. M. D.

—¿Comprar?... ¡Duan!...

—Theo lo ha hecho posible ofreciéndome prestada una suma terrible. Tengo muchísimo que hacer y probablemente acabaré muy tarde; pero no quiero que por culpa de ello se alteren en lo más mínimo los planes que tengas echados para esta noche.

¡Tan cortés y tan frío, mientras Jane estaba casi bailando de excitación!

—¡Pero Duan, Dime...!

Duan ya había colgado el receptor!

El primer impulso de Jane fué de ir corriendo a la oficina y pedir a Duan que le contara todo lo que había pasado; pero el segundo impulso fué completamente diferente. Durante los quince minutos siguientes, estuvo ocupada en el teléfono; después arregló ciertos asuntos con Hooton; luego volvió a su cuarto y continuó su tocado. Era evidente que aquel tocado era muy especial, ya que cuando Bibby Lessing fué anunciada y entró familiarmente en su habitación, no pudo menos quie exclamar:

—¡Oh, Jane! ¡Y qué despampanante estás! ¡Ya sabes bien lo que te haces! A ningún hombre le gusta que su mujer parezca una maritornes, y a Duan, menos que a ninguno. No te sepa mal que te lo diga, querida; pero todo el mundo dice que Zu-zu te dió un susto y te hizo espabilar un poco en lo que toca a vestidos....

Jane, entre tanto, reía ligeramente mientras se daba los últimos pequeños toques en presencia de Bibby, los cuales merecían la aprobación más entusiasta de su amiga

Sus ojos brillaban más que de costumbre, y el rubor encendía radiante sus mejillas. Pasó revista a todos los detalles ante el gran espejo, y después dijo:

—¡Vamos, Bibby, que eso es una gloria! ¡Una gran noche... ¡Qué agradable es asistir a una fiesta..., del mismo modo que lo hacía Duan antes de casarse conmigo!...

Un repentino rumor de risas y charla que venía del salón vecino, anunció la llegada del primer grupo de invitados a la verbena. Bibby cogió a Jane por el talle, y juntas, salieron de la habitación para ir a saludar a los recién llegados.

CAPITULO XVII

Duan llegó ante su casa cerca de las diez de la noche rendido por la fatiga y muy excitado por la tensión de nervios que había tenido que resistir durante la tarde. A lo largo de la calle, a ambos lados del arroyo, tocando a las aceras, había unas pilas de adoquines, de tres pies de altura, y al ir a atravesar para ganar el portal de su casa, tuvo conciencia de algo que se movía detrás de él, a la sombra de las pilas de adoquines. Se volvió rápidamente, y sólo por un instante pudo ver, a la débil luz del farol de la esquina un rostro pálido y descompuesto. Todo fué como un relámpago; pero Duan tuvo demasiado tiempo para reconocer la cara de Voyle.

Su cansancio desapareció como por encanto. Volvió sobre sus pasos, ojo avizor, y al instante Voyle se echó sobre él como un rinoceronte rabioso, dirigiéndole a la cara un terrible puñetazo. Duan lo esquivó casi sin dificultad, y Voyle tuvo qut hacer un esfuerzo tremendo para no caer, perdido el equilibrio, y guardarse al mismo tiempo.

—¡Te esperaba.. te estaba esperando!.... —rugía, rabioso —¡Y ahora que te he encontrado yo te....te voy a...! —y se abalanzó de nuevo sobre Duan, el cual esquivó otra vez el golpe.

Sin embargo, entonces Duan cogió a Voyle por la solapa de la americana y de un terrible empujón mandó aquel tremendo volumen balanceándose al centro de un espacio que quedaba libre entre las murallas de adoquines; lugar muy a propósito para ventilar las cuestiones que tenían pendientes y más resguardado que aquél en que había tenido lugar el primer choque.

—Estoy muy contento de que haya hecho esto, Voyle —decía Duan. —¡Muy contento de que haya venido a encontrarme! ¿Sabe?... ¡Hace tanto tiempo que deseaba acabar la tarea que empezamos en Liverpool!... ¡Quítese la americana! ¡Le doy a usted medio minuto!...

El tono de Duan indicaba una excitación sin límites, pero Voyle, a su vez, estaba exaltadísimo. Furiosamente se desnudó de la americana y del chaleco y arremetió, sin más preliminares contra Duan. La batalla fué encarnizada; pero no duró mucho, ya que a pesar de que Voyle era fuerte y pesado, no se hallaba en condiciones de ligereza para resistir semejante combate. Pronto empezó a resollar ruidosamente y a agitarse como un desesperado, boqueando literalmente para cobrar aliento y golpeando con una furia desenfrenada. Duan, en cambio a pesar de que tuvo que encajar algunos golpes, esquivó la mayor parte, ya que se hallaba elástico y ligero como un florete; y mientras los golpes de Voyle se perdían casi siempre en el espacio, Duan colocaba los suyos, fría y concienzudamente, en los lugares precisos en que menos hubiera querido recibirlos Voyle. El pobre hombre nunca había tenido nada de apuesto ni de gallardo, pero cuando rodó fofamente por el suelo, ofrecía un aspecto deplorabilísimo.

Duan permaneció todavía por algunos momentos, inclinado sobre Voyle con los puños cerrados con rabia y respirando convulsivamente.

—¡Esta es una muestra de la paliza que va usted a recibir en el momento en que intente alguna otra maniobra contra Harford! ¡Que le sirva a usted de aviso! ¡Buenas noches!

Recogió todas sus cosas y se dirigió a la puerta de su casa sintiéndose maravillosamente entonado. Hacía mucho tiempo que deseaba encontrar la ocasión de saldar aquella cuenta y por fin acababa de conseguirlo; hecho por el cual se sentía gloriosamente satisfecho, ligero y flexible, mientras entraba en su casa y subía al piso.

Cuando Hooton salió, le encontró en el recibidor, y quedó pasmado al ver que llegaba en mangas de camisa y con la mayor parte de su vestido colgado del brazo.

—Todo ha ido bien, Hoot —le dijo en voz baja. —Anda abajo y recoge a Voyle, ¿quieres? Le encontrarás a un lado del patio. Llévale a su casa y aconséjales que le den un buen baño caliente.

Echó sus cosas sobre la mesa del recibidor, y ya se dirigía a sus habitaciones cuando llegaron a sus oídos los cantos, las voces y la algarabía que armaban en el salón. Se volvió repentinamente y se quedó parado escuchando. El ruido iba en aumento, hasta que por fin, hubo una explosión de risa general. La voz de Jane se oía por encima de todas las demás, alta, excitada... Evidentemente, Jane estaba dando una fiesta. Su cara tomó una expresión indescriptible. Se volvió repentinamente y fué a abrir, resuelto, la puerta del salón. El cuadro que se ofrecía a sus ojos le dejó atónito y plantado en la misma puerta. El salón estaba lleno de gente, pero sus ojos no vieron a nadie más que a Jane. Estaba sentada en el borde de la mesa, al lado opuesto de la habitación, con sus delgadas piernas con medias rosa, colgando. A través del simple puñado de «chiffon»» que constituía la mayor parte de sus vestidos, clareaban perfectamente sus finas piernas hasta las rodillas. Su garganta, su cuello y casi toda su espalda aparecían desnudos y empolvados; su pelo, ondulado y hueco; sus ojos, tiznados; sus labios, llenos de colorete, y sus mejillas completamete pintarrajeadas. A ambos lados tenía un grupo de muchachos que quedaban algo más bajos que ella, y de vez en cuando mientras iba cantando y riéndose de ellos, apoyaba sus manos sobre los hombros de los que tenía más cerca; mientras, sonaba el acompañamiento sincopado de los vasos y copas al chocar.

Cuando Jane vió a Duan, le mandó un beso, en el preciso momento en que los dos muchachos que tenía a ambos lados chocaban sus dos copas por encima de su cabeza, de suerte que el champaña, saltando los

M.E.C.D. 2016

ALQUILERES

A-1 Habana

ANIMAS 1 AL 7, CASI esquina Prado. Alquilo accesorias independientes, con todos servicios. Llaves, enfrente. Telf. A-8903. Sr. Manteca.
A-1 1350 12 Ene. 15

O-REILLY 76, ALQUILO el primer piso, compuesto de sala, recibidor, 3 cuartos, comedor, baño, cocina, servicios de criados, 2 cuarto en la azotea y servicios. Precio: $30.00. Informes: Bufete de Arellano. M-3936.
A-1 1327 12 Ene. 21

SE ALQUILA, HERMOSO piso alto, Prado 105, frente al Capitolio, propio para casa de huéspedes. Informes: Bufete de Arellano. M-3936.
A-1 1330 12 Ene. 21

HOSPITAL 29, CASI esquina a Zanja. Alquilo claro y ventilado piso bajo, con sala, comedor, dos habitaciones, baño intercalado, servicios de criados. Llaves, altos, al fondo. Informes: Telf. A-8903.
A-1 1351 12 Ene. 15

CRISTINA 10

A una cuadra del Mercado. Se alquilan cómodas y baratas casitas, con sala, comedor, tres cuartos y demás servicios. Informa, encargada, departamento 1.
A-1 1312 12 Ene. 15

ALQUILO CASAS modernas, en La Habana y Luyanó en los mejores lugares. Las hay de todos los precios y comodidades. Informes: U-5215, ferretería, Belascoaín esquina San Rafael.
A-1 1275 12 Ene. 22

A $15.00 Y $ 18.00. Se alquilan casas, altos y bajos, en Valle 67, frente al Parque Calixto Aguirre. En la misma, informan.
A-1 1170 11 Ene. 16

ALQUILO HERMOSA esquina, Cárdenas 55, antes, botica, $40.00, para particular o establecimiento ,acabada de arreglar. Llaves: 57 al lado, altos. Informes: Bernaza 23, tintorería.
A-1 1187 11 Ene. 15

MONTE 449

Alquilo hermosa casa, acabada de arreglar, buen frente y fondo. M. Gómez 449, al lado bodega Santaballa, propia establecimiento o industria. Admito proposiciones. Informes: Bernaza 23, tintorería. Llaves, bodega.
A-1 1186 11 Ene. 15

ALTOS MODERNOS. Se alquilan, San Joaquín 52, entre Omoa y Monte, 3 habitaciones 2 patios. Llave, en los bajos. Precio de situación. Telf. M-7464
A-1 1211 11 Ene. 21

SAN LAZARO 122, ENTRE Aguila y Crespo, muy cómodos pisos, muy baratos, sala, gabinete, comedor, 4 cuartos; en el 120, de tres cuartos, hay elevador. Telf. M-4150.
A-1 1221 11 Ene. 15

CARDENAS 63, BAJOS. Se alquila con sala, comedor, cuatro cuartos, baño completo, servicios de criados, patio, traspatio, muy rebajados, mucha agua. Informan, los altos. A-4092.
A-1 1225 11 Ene. 13

ALTOS NUEVOS, baratos $20.00 Romay 25, media cuadra Monte. 4 cuartos, demás comodidades; sólo personas de moralidad. Abiertos, todo el día, suba. Informan: librería Albela. U-5783.
A-1 1151 10 Ene. 13

ALQUILO HERMOSA CASA, Máximo Gómez 494, altos, frente a la «Covadonga», sala, cuatro cuartos, comedor, patio, doble servicios, cocina para gas y carbón. Precio de situación. Telf. M-2857.
A-1 1134 10 Ene. 15

SE ALQUILA. Hermosa primera planta Concordia 179, casi esquina Aramburu, toda decorada con espaciosa sala, recibidor, tres grandes habitaciones baño intercalado, comedor fondo cocina gas, calentador, cuarto y servicio criados, agua abundante. Informan: Aramburu 8-10. U-4822.
A-1 1158 0 Ene. 13

SE ALQUILA. Hermosa y moderna planta baja Concordia 170, casi esquina Aramburu, toda decorada, con gran sala, gabinete, 3 habitaciones comedor fondo, regio baño intercalado, calentador, cocina gas, o carbón cuarto y servicio criados, amplio patio. Informan: Aramburu 8-10. U-4822.
A-1 1159 10 Ene. 13

SE ALQUILA, ARBOL SECO 65-A., bajos, entre Santo Tomás y Benjumeda, compuesta de sala, 4 habitaciones, comedor al fondo y demás servicios. Informan: Telf. U-1478.
A-1 1144 10 Ene. 20

ALTOS, SALA TRES CUARTOS, recibidor, baño intercalado, comedor, cuarto, servicios criados. Reajustados, $25.00, Concordia 156-B. Telfs. I-3025 I-2897. Llaves, bajos.
A-1 1073 10 Ene. 13

HERMOSOS ALTOS, Gervasio 17, sala, saleta, cuatro habitaciones, baño completo intercalado, comedor, cocina, cuarto y servicios criados. F-3469.
A-1 1100 10 Ene. 13

EN $25.00, ALTOS O BAJOS, Estrella 11, entre Amistad y Aguila, sala, comedor, tres cuartos, baño y cocina. Puede verse de 2 a 5.
A-1 1101 10 Ene. 13

LEA, QUE LE INTERESA: EN $18.00, POR SU PRECIO, NADA MEJOR

Se alquila en $18.00, que resultan $15.00 la cómoda y ventilada casa baja, Calle Agustín Alvarez número 3. A dos cuadras de Belascoaín y una del Nuevo Frontón. Acabada de pintar. Compuesta de sala, saleta corrida, tres habitaciones, cocina, patio y demás servicios, con abundante agua. Calle pavimenta y alumbrado toda la noche. Vecindario de moralidad. Al inquilino que pague puntualmente, se le cobrará solamente $15.00. Las llaves, en el número 10. Informes: Edificio «Bacardí», Apartamento 401, Francisco Torres. De 10 a 12 a. m., y de 3½ a 5½ p. m. Telf. A-7830.
A-1 1136 10 Ene. 15

SAN MIGUEL 254-D., ALTOS, frescos, $25.00, escalera marmol, sala, comedor, cuatro cuartos, baño completo y de criada cocina, calentador .Verse: 4 a 5 y media. Telf. F-2635
A-1 1069 10 Ene. 15

TENERIFE 87, 89, 91, PISOS modernos, calentador, baño intercalado. Informan: Tostadero «Alameda». Telf. U-1441 U-2613. Precio: $15.00.
A-1 1072 10 Ene. 13

AMARGURA 88, ENTRE Villegas y Aguacate, bajos modernos, módico alquiler, tres habitaciones sala, comedor, saleta, doble servicio. Informan, en los altos.
A-1 1112 10 Ene. 14

ALQUILO LA CASA Desagüe 79, con sala, hall, tres cuartos, comedor baño, cocina, dos patios y baño de criados. Se puede ver, de 9 a 11 y de 2 a 4. Informan: F-3045.
A-1 1079 10 Ene. 14

SE ALQUILA UNA CASA, Bayona 15, bajos, en $13.00, sala, cuarto, comedor y baño. Informan: Reina 10. fonda.
A-1 1076 10 Ene. 13

ALQUILERES

A-1 Habana

SITIOS 70 Y MEDIO, casa moderna, sala, dos habitaciones, comedor, baño moderno intercalado cocina, agua caliente, patio grande, lavadero. Véala. Informes y llaves, en el 70. Precio a su alcance. F-2321.
A-1 1104 10 Ene. 14

REBAJADOS, SAN LAZARO 98, casa moderna, sala, comedor, tres grandes cuartos, baño intercalado, hall. Informes: M-2863, F-6635, M-6428. Llaves, en la misma, a todas horas.
A-1 1097 10 Ene. 27

ALQUILO ALTOS, casa Animas 147, gran sala, saleta corrida, 4 cuartos cocina, servicios, balcón, 3 huecos. Precio: $25.00. Informan: Calle 11 número 33, entre 6 y 8, Vedado. Llave, los bajos.
A-1 1083 10 Ene. 14

SAN RAFAEL 139 y 161, altos, entre Lucena y Marqués González; y Marqués González 6, entre San Rafael y San José, sala, comedor, 3 cuartos, baño y servicios. Llaves, la misma. Precio reducido. A-6420.
A- 1014 9 Ene. 16

SALUD 152 ALTOS, entre Oquendo y Marqués González, sala, comedor, tres cuartos, baño intercalado. Llaves, bajos. $20.00. Informes: A-6420.
A-1 1015 9 Ene. 16.

ANIMAS No. 186, bajos, hermosísimos entre Oquendo y Soledad, con sala, recibidor, 4 amplísimas habitaciones, baño intercalado, comedor al fondo, cuarto y servicio servidumbre, etc. Precio reducidísimo. Informan: Goizueta. F-3937.
A-1 1032 9 Ene. 15

PORVENIR 6 BAJOS, entre Habana y Compostela, alquilo casita moderna propia para matrimonio; tiene, sala, habitación, comedorcito, baño moderno completo, cocina, patio. Precio $15. M-3819.
A-1 1022 9 Ene. 14

EDIFCIO «MARTA». Consulado 7, casi esquina Prado, moderno piso alto, con todo confort, al estilo americano. Precio reducido. Hay elevador permanente. Informes, el portero.
A-1 1002 9 Ene. 16

MALECON 4, AL LADO del «Union Club», con entrada por San Lázaro 24, altos y bajos, propios para club o familia larga. Llave, en la misma Informes: Obispo 16.
A-1 1004 9 Ene. 16

JOVELLAR 14 ALTOS, modernos, recibidor, sla, comedor, tres cuartos, con cosets, baño intercalado, cuarto y servicios de criados. $27.00. Informes: A-6420.
A-1 1005 9 Ene. 16

TROCADERO 109, ALTOS, casi esquina Galiano, sala, comedor, tres cuartos, baño completo. Precio rebajado Llaves en alto. Informes: A-6420.
A-1 1008 9 Ene. 16

ESCOBAR 10, BAJOS

Acera de la sombra y muy amplios. Se alquilan, sala, saleta, 5 cuartos, patio, traspatio baño, despensa y servicios de criados. U-2885. Informan, en los altos.
A-1 976 9 Ene. 13

MALECON 27-A., ALQUILO segundo piso, con terraza, sala, recibidor, 4 cuartos, baño intercalado, salón de comer cocina, pantry, cuarto, servicios de criados. Informes, el principal. Telf. M-9340.
A-1 527 5 Ene. 13

ARAMBURU 23 ALTOS y bajos, esquina San Rafael, recibidor, sala, comedor, tres cuartos, baño completo y cocina, $25.00 y $18.00. Llave, botica. Informes: A-6420.
A-1 1003 9 Ene. 16

TEJADILLO 32, BAJOS, amplias casas, propias para familia larga u oficinas. Llaves, en la misma. Informes: A-6420.
A-1 1016 9 Ene. 15

EDIFICIO CALLE H. número 184, entre 21 y 23, Vedado, con todo confort, casitas al estilo americano. Alquiler razonable. Informes, el portero.
A-1 1009 9 Ene. 16

MARINA 21, FRENTE al Parque Maceo, modernos bajos, sala, comedor, tres cuartos, baño intercalado $27.00. Informes: A-6420.
A-1 1013 9 Ene. ..

SE ALQUILA, INFANTA 43-B, altos, con terraza, sala, comedor, tres habitaciones, baño intercalado y cocina. Informan: Ramón G. Fernández. U-1157.

SE ALQUILA, EN ANIMAS 177, altos, casa moderna, compuesta de sala, comedor, 4 cuartos, baño intercalado y servicios de criados. Informes: Ramón G. Fernández. U-1157.

SE ALQUILA, EN ANIMAS 177, altos, casa moderna, compuesta de sala, comedor, 4 cuartos, baño intercalado y servicios de criados. Informes: Ramón G. Fernández. U-1157.
A-1 1019 9 Ene. 15

ALQUILO: MARQUES González 26, casi esquina San Rafael, primero y segundo piso, sala, recibidor, tres cuartos, baño intercalado, comedor al fondo. Llaves: bodega San Rafael. Informes: U-3763.
A-1 1049 9 Ene. 14

SITIOS 61, SALA, recibidor, ocho habitaciones patio y servicios. Informes: A-6420.
A-1 1017 9 Ene. 16

ALQUILO: INQUISIDOR 48, bajos. Sala, recibidor, tres cuartos baño intercalado, comedor al fondo, cuarto y servicios criados. Llaves al lado. Informes: teléfono U-3763.
A-1 1047 9 Ene. 14

ALQUILO: CONCORDIA 193, segundo. Sala, recibidor, tres cuartos, baño intercalado, comedor al fondo, servicio criado. Llaves bodega esq. San Francisco. Informes: teléfono U-3763.

SE ALQUILAN, LOS ALTOS de Obispo 123, sala, 3 habitaciones grandes y una en la azotea, con sus servicios, un buen comedor, cocina y un baño bueno.
A-1 934 9 Ene. 15

SE ALQUILA, MAZON 35, entre Valle y Zapata, casa moderna de sala, 3 habitaciones, baño, cocina, servicios criados, $22.00. Llaves, en la misma. Informes: U-5858.
A-1 911 9 Ene. 19

SE ALQUILAN: VAPOR 43, entre Hospital y Espada, apartamentos de 2 habitaciones, baño, cocina, luz. $10.00. Informes: San Lázaro 376, entre Aramburu y Hospital. U-5858.
A-1 910 9 Ene. 19

SE ALQUILAN, ESPADA 15, entre Jovellar y Vapor, casas modernas de sala, comedor 2 habitaciones, baño y cocina, $18.00. Llaves e informes: San Lázaro 376, entre Aramburu y Hospital. U-5858.
A-1 909 9 Ene. 19

SE ALQUILAN, JOVELLAR 10, entre Aramburu y Hospital, casas modernas de gabinete, recibidor, sala, 3 habitaciones, baño, comedor, cuarto criados, $30.00. 376. Llaves e informes: San Lázaro 376 entre Aramburu y Hospital. U-5858.
A-1 914 9 Ene. 19

SE ALQUILAN, VAPOR 43 entre Espada y Hospital, casas modernas de sala, comedor, 2 habitaciones, baño intercalado completo, cocina, $18.00. Llaves e informes: San Lázaro 376. entre Aramburu y Hospital. U-5858
A-1 912 9 Ene. 19

SE ALQUILAN, SAN LAZARO 388, entre Hospital y Espada, casas modernas de sala, 2 habitaciones, baño y cocina, $18.00. Llaves e informes: San Lázaro 376 entre Espada y Hospital. U-5858.
A-1 915 9 Ene. 19

SAN LAZARO 29, (BAJOS), tres entradas, sala, saleta, cuatro cuartos. baño. comedor pantry, cocina, cuarto y servicios criados dos patios. Informan en los altos.
A-1 975 9 Ene. 13

ALQUILERES

A-1 Habana

HORRORSA GANGA

En $20.00. Se alquilan los lujosos y modernos bajos de Benjumeda número 48 y los altos del número 56, entre Marqués González y Oquendo. A dos cuadras de Belascoaín. Acabados de pintar. Compuestos de sala, saleta corrida, tres habitaciones, baño completo intercalado, calentador, cocina, etc. La llave, al doblar Pasaje Agustín Alvarez número 10. Informes: Edificio «Bacardí», Apartamento 401, Francisco Torres. Telf. A-7830. De 10 a 12 a. m., y de 3½ a 5½ p. m.
A-1 981 9 Ene. 15

OBISPO 50

Se alquilan los altos, para comercio o particular. Precio situación.
A-1 956 9 Ene. 17

ANIMAS 113, ALTOS. Alquilo casa moderna, acabada de decorar, sala, saleta, terraza, comedor, cinco cuartos, dos baños intercalados, cuarto y servicios criados. Informan: Telf. A-9302.
A-1 902 9 Ene. 13

CUBA 21-A., ENTRE Empedrado y O-Reilly. Alquilo primer piso moderno, sala, saleta, 4 cuartos, baño intercalado comedor, cocina, pantry, servicios criados, 2 terrazas. Informan. la misma. Telf. M-8432.
A-1 922 9 Ene. 15

CALLE RAYO NUMERO 47 altos. Se alquila casa, sala, saleta, 2 cuartos, cocina, baño, $22. F-1183.
A-1 251 3 Ene. 13

ALQUILO: SEGUNDO piso derecha, Amistad 102 entre San José y Barcelona: sala, recibidor, 4 cuartos, baño, comedor, cocina, cuarto y baño criados. Informan: Amistad 102, primer piso derecha.
A-1 782-33 7 Ene. 14

HABANA 3, SE ALQUILA la planta baja, compuesta de recibidor, 2 cuartos servicios, cocina y patio. Precio: $23.00. Informes: Bufete de Arellano. M-3936.
A-1 709 7 Ene. 21

CALLE VILLEGAS número 76, altos. Se alquila casa, sala, 6 cuartos, comedor, cocina, baño, $47.00. F-1183.
A-1 252 3 Ene. 13

SE ALQUILAN LOS BAJOS de Zanja 126, entre Aramburu y Soledad y Animas 190, entre Oquendo y Soledad, compuestos de sala, saleta, tres habitaciones y servicios; los altos de Espada 128 130 y 132, a media cuadra de Carlos III, de iguales comodidades. La llave informes, en Zanja 128, Taller Acevedo. Telf. U-1287.
A-1 895 9 Ene. 14

PRADO 68

Se alquila el piso alto de esta espaciosa y ventilada casa, acabada de reparar y pintar no tiene garage. Precio: $130.00. Telf. F-3896. De 9 a 12 a. m.
A-1 411 4 Ene. 14

SE ALQUILAN, SAN JOSE 111, entre Oquendo y Soledad, casas modernas de sala, dos habitaciones, baño, cocina, $14.00. Llaves, en la misma. Informes: San Lázaro 376, entre Aramburu y Hospital. U-5858.
A-1 913 9 Ene. 19

ALQUILO $25.00, MODERNA, pintada, Maloja esquina Lealtad, sala, saleta, dos cuartos, baño completo, cocina, patio. No tiene altos, clara, limpia ventilada. Llaves, bodega. Informan: Telf. I-6249.
A-1 399 4 Ene. 14

LEALTAD 3, ENTRE San Lázaro y Lagunas, segundo piso, compuesto de sala, comedor, cuarto, baño intercalado, cocina, cuarto y servicios de criados. Precio: $23.00. Informes: Bufete de Arellano. M-3936.
A-1 708 7 Ene. 21

AYESTERAN 1-A., ALTOS modernos, sala, comedor, hall, tres cuartos, baño intercalado cocina, cuarto y servicios criados. Informan: Telfs. FO-2259, U-3842. Llaves, bajos.
A-1 686 7 Ene. 17

MAZON 31, ENTRE San José y Valle. Se alquila el segundo piso, compuesto de 3 cuartos, sala comedor, baño intercalado, comedor y servicios de criados. Precio: $23.00. Informes: Bufete de Arellano. M-3936.
A-1 724 7 Ene. 21

SAN LAZARO 478, ENTRE M. y N. Alquilo planta baja, compuesta de portal, sala, 3 cuartos, baño intercalado, comedor, pantry, cocina cuarto y servicios criados, garage para una máquina, con cuarto para el chofer. Precio: $45.00. Informes: Bufete de Arellano. M-3936.
A-1 726 7 Ene. 21

OFICIOS 112 ESQUINA a Merced. Se compone de un salón grande, propio para bodega o establecimiento, 2 cuartos, patio, cocina y servicios. Precio: $30.00. Informes: Bufete de Arellano. M-3936.
A-1 714 7 Ene. 21

PALACETE, SAN MIGUEL 32, altos modernísimos, próximo Capitolio, «Encanto», Establecimientos modas sala, 4 cuartos, baño, comedor, patio. servicios criados. Llave, encargada. Precio: $38.00. Escarpenter, Cuba número 90.
A-1 744 7 Ene. 14

EDIFICIO «MENENDEZ», Gervasio y Virtudes, alquilo primero y planta baja, hermosos, baratísimos, sala, comedor, gabinete, 3 habitaciones, dos servicios, cocina, cuarto criados. Informan en la bodega.
A-1 616 6 Ene. 14

SE ALQUILA, SAN IGNACIO 48, bajos, almacén o industria, local 500 metros sobre solumnas, cinco puertas, a la brisa, habitaciones y apartamentos altos, encargado. M-2863.
A-1 561 5 Ene. 15

REBAJADOS, SAN LAZARO 200 y Malecón 62 frescos apartamentos y habitaciones con luz, propios para familias o comisionistas, casa tranquila y seria. M-6428, M-2863.
A-1 562 5 Ene. 15

SE ALQUILAN BAJOS, Malecón 73, sala, saleta, comedor, dos habitaciones, baño completo cocina, cuarto de criados, gran patio. Informan: Monte 170. A-2066.
A-1 559 5 Ene. 15

MONTE 15, PRIMER PISO, propia para 2 o 3 familias, terraza, sala, saleta hall, comedor, 9 habitaciones, cocina, 2 baños y doble servicios. Precios rebajadísimos. Llaves e informes bajos, «El Número 15». A-2803.
A-1 545 5 Ene. 18

SE ALQUILAN, BELASCOAIN número 125, entre Reina y Estrella, precioso, fresco y ventilado segundo piso, 3 habitaciones, baño intercalado, con calentador, cocina de gas. Para más informes: Manzana de Gómez 240. Telf. A-4893.
A-1 567 5 Ene. 18

ALQUILO MONSERRATE 139, frente a Estación de Policía, piso principal, moderno, sala, 3 habitaciones, baño intercalado, comedor al fondo, cocina y calentador gas. Informes: Manzana de Gómez 240. Telf. A-4893.
A-1 563 5 Ene. 13

VILLEGAS 111. SE ALQUILAN dos pisos, fabricación nueva, reúnen comodidades, con sala, recibidor, cuatro cuartos, baño intercalado, servicios, comedor, cocina gas. Módico precio. Informan: A-9745.
A-1 279 3 Ene. 18

A-2 Vedado y Principe

K. NUM. 12

Entre 9 y 11, Vedado (altos), acera sombra, terraza sala, comedor, 4 habitaciones, baño intercalado, cocina, cuarto y servicios de criados. Telf. F-4868.

CALZADA Y DOS, Vedado, edificio «Martí». Alquilo casas completamente independientes, sala, recibidor, comedor, tres y cuatro cuartos grandes, baño intercalado lujo, cocina gas, cuarto, comodidades criados. Llaves, encargado. Informes: Sr. Manteca, Cuba 76. A-8903.
A-2 1364 12 Ene. 15

CALLE A. NUMERO 264, altos, entre 27 y 29, con garage. Calle 25 número 414, bajos, entre 4 y 6. Informan: 2 número 8. Telf. F-1173.
A-2 1317 12 Ene. 14

Señor anunciante

usted sabe nuestra historia pura y diáfana a través del tiempo.

Somos centenarios

y no solamente somos viejos por el tiempo, sino por nuestra seriedad.

Siempre en vanguardia

llegamos a los hogares de nuestros miles de suscriptores, llevando con dignidad y oportunidad la firma de su negocio.

El anuncio en el

DIARIO DE LA MARINA

LLEVA UN SELLO DE DISTINCION IMBORRABLE

COMO EL DEPENDIENTE PREFERIDO POR SUS BUENOS CLIENTES

ALQUILERES

A-2 Vedado y Principe

G. NUMERO 23, ENTRE 17 y 19, Vedado. Alquilo esta casa de planta baja, compuesta de sala, recibidor, comedor fondo, cinco cuartos, patio y traspatio baño completo, cuarto y servicios criados. Llaves, al lado. Informes: Sr. Manteca, Cuba 76. Telf. A-8903.
A-2 1363 12 Ene. 15

H. NUMERO 233, ENTRE 23 y 25, jardín, portal, sala, comedor, 3 habitaciones, baño, cocina y patio. The Trust Company of Cuba, Obispo 53. M-6917.
A-2 1350 12 Ene. 17

PARTE ALTA

Calle 25 número 371, entre Paseo y 2. Se alquilan espléndidos altos, con 5 habitaciones, 3 baños completos, sala, saleta, comedor, cocina, baño y cuarto criados, etc., propia varios matrimonios o numerosa familia. Informan, misma. Telf. F-5880.
A-2 1284 12 Ene. 17

ALQUILO 2 CASAS, altos, 4 cuartos, todas comodidades, $35.00, 19 número 251, entre E. y F.; otra, hermosa, B. número 87, media cuadra La Salle. Informes: F-4283.
A-2 1280 11 Ene. 16

CASA A LA BRISA, jardín, portal, sala, saleta, cinco cuartos, baño, comedor, cocina gas y carbón, servicios criados, D. número 198, entre 21 y 23. Informan, a lado, Vedado.
A-2 1264 12 Ene. 22

21 número 246, altos Entre E. y F., Vedado. Escalera de marmol, sala, 4 cuartos, comedor al fondo, baño completo y cuarto criados. Con distribución apropiada para 2 familias. Precio de situación. La llave e informes, al fondo, edificio "Arcos". Pregunten por Fermín, el Conserje.
A-2 1113 10 Ene. 16

PASEO 34 ESQUINA a Quinta. Se alquila una hermosa casa, de 6 cuartos, recibidor, sala, galería, comedor, 2 baños, 5 cuartos de criados, garage y hermoso jardín. F-4628.

PASEO 32, ALTOS. Se alquila una casa de 5 cuartos, 2 baños, sala, comedor, galería, cuarto de criados. Tel. F-4628.

QUINTA NUMERO 78, BAJOS. Se vende un juego de sala, de comedor, nevera eléctrica, cocina de gas, ortofónica y piano, solo a particulares.
A-2 1226 11 Ene. 15

ALQUILO ALTOS, de 19 número 241, entre E. y D., sala, recibidor, comedor al fondo, 5 cuartos, baño intercalado. Llaves e informes, en edificio «Arcos», conserje Fermín. Telf. F-5761.
A-2 1183 11 Ene. 21

PISO BAJO, RENACIMIENTO, espléndido parque privado, Calle 27 esquina 4, Vedado, 4 cuartos, porch, garage, etc. Llave, altos. Más informes: Telf, M-7245.
A-2 1204 11 Ene. 18

CALLE J. NUMERO 150, entre 15 y 17, frente al Colegio Nuestra Señora de las Mercedes, sala, comedor. cinco habitaciones dos baños, cocina, garage, cuarto de criados y chofer.
A-2 1114 10 Ene. 13

27 ENTRE INFANTA y O., portal, sala, recibidor, tres cuartos, baño intercalado, comedor cocina, cuarto y servicios de criados. Llaves, al lado. Telf. U-1674.
A-2 1111 10 Ene. 17

ALQUILO, BONITA, FRESCA y moderna casa de dos plantas, en 2 número 87, entre 9 y 11. Buena situación. Tiene garage, lavadero y otras comodidades.
A-2 1061 10 Ene. 13

SE ALQUILAN BAJOS Y ALTOS, independientes en 13 número 108, entre 14 y 16, frescos, bonitos y cómodos, no tiene garage. Precio módico. FO-2809.
A-2 1060 10 Ene. 13

SE ALQUILA, VEDADO, altos, 3 cuartos, comedor, sala y cuarto en la azotea, con servicios. Calle 21 esquina a 10. Telf. U-7636.
A-2 1080 10 Ene. 20

CALLE N. NUMERO 26, altos, esquina 17 Vedado, jardín, portal, sala, comedor, cinco habitaciones, baño completo. Llave, en la misma. Informes: A-6420.
A-2 1011 9 Ene. 16

C ENTRE 21 y 23, amplios altos de fabricación antigua, con terraza, sala, comedor, 5 amplias habitaciones, baño completo, etc. Precio muy rebajado. Informan: Goizueta. F-3937.

F. ESQUINA a 3a. preciosísimos bajos con jardín y portal alrededor, sala, comedor, 4 habitaciones, baño completo, cocina y garage. Precio rebajadísimo. Informan: Goizueta. F-3937.

GARAGE 17 ENTRE 10 y 12, al fondo de la casa No. 482, entrada absolutamente independiente con agua corriente y servicios. Precio: $15.00. Informan: Goizueta. F-3937.

17 ENTRE 8 y 10, No. 447, casita interior, con sala, patio, 3 habitaciones, baño comedor, etc. Precio rebajadísimo. Informan: Goizueta. F-3937
A-2 1034-35 9 Ene. 13

VEDADO, CASAS MODERNAS, 27 número 390, entre 4 y 6; y 27 número 429, entre 6 y 8, con garages. Informes: Telf. F-4008.
A-2 905 9 Ene. 12

FRESCOS, COMODOS y modernos altos, se alquilan Calle 8 número 11, entre 21 y 23. Véala, de 2 a 5 y media. Informan: M-8713.
A-2 1190 11 Ene. 17

ALQUILERES

A-2 Vedado y Principe

VEDADO, 9 ENTRE H. e I. Alquilo bonita casa, sala cerrada, 4 amplias habitaciones, con closets y demás departamentos. Informan, doblar la esquina, I. número 5, entre 9 y 11, garage si desea.
A-2 99 9 Ene.

VEDADO: A $12.00. Alquilo casitas nuevas, portal. sala, comedor, habitación, cocina, servicio y patio. 5a. 76, entre A y B. Informan: en la última.
A-2 1044 9 Ene. 14

VEDADO, CALLE 23 número 350, entre Paseo y 2, espléndidos altos, 6 habitaciones, 2 baños intercalados, sala, saleta, servicios criados. F-3669 A-1796.
A-2 935 9 Ene. 19

LINEA 122 ALTOS, entre 8 y 10. Vedado, moderna casa, terraza, recibidor, sala, cinco habitaciones, dos baños intercalados, comedor, cuarto y servicios de criados. Llaves, bajos. Informes: A-6420.
A-2 1012 9 Ene. 16

CHALET DE 3 PLANTAS. Se alquila en la calle F. Por su decorado interior, propio para Embajadas, Legaciones o personas acomodadas. Informes: Dr. Trémols, edificio «Larrea» Aguiar y Empedrado.
A-2 984 9 Ene. 15

6 NUMERO 173, ENTRE 15 y 17, Vedado. Alquilo casa, compuesta la planta baja, jardín, garage para 2 máquinas, entrada al primer piso, un salón grande, 3 cuartos criados, hall, cocina despensa y subida criados al primer piso. Primer piso, sala, recibidor, 5 cuartos, 2 baños, comedor, hall pantry. Segundo piso, 4 cuartos y baño. Precio: $95.00. Informes: Bufete de Arellano. M-3936.
A-2 720 7 Ene. 21

SE ALQUILA, CALLE TERCERA número 381, entre 2 y 4, altos, sala, recibidor tres habitaciones, baño completo intercalado, comedor al fondo. cuarto criados. pantry, cocina. Llaves, en la misma. $33.00. U-5858.
A-2 908 9 Ene. 19

BARATISIMOS BAJOS, EN EL VEDADO, $25.00

Se alquilan modernos y frescos bajos. Calle 10 número 197, entre 19 y 21. Compuestos de sala, saleta corrida, 2 habitaciones, baño completo intercalado, calentador, cocina y servicios criados. Abundante agua. Llaves, en la misma. Informes: Edificio «Bacardí» Apartamento 401 Francisco Torres. De 10 a 12 a. m. y de 3½ a 5½ p. m. Telf A-7830.
A-2 980 9 Ene. 15

VEDADO I. No. 204, entre 21 y 23, altos y bajos modernos, altos, sala, comedor, 3 habitaciones baño, cocina; bajos, portal, sala, comedor, 2 habitaciones, baño, cocina. Precio situación. Llaves encargado.
A-2 8798 Ene. 13

VEDADO: B. NUMERO 2. Alquilo modernos, espaciosos bajos, jardín, portal, sala seis cuartos patio, comedor al fondo. Baratísimos. F-4479.
A-2 1000 9 Ene. 15

20 NUMERO 21, ENTRE 15 y 17, Vedado. Alquilo primer piso, compuesto de portal, sala, comedor, 3 cuartos, baño intercalado cocina, cuarto y servicios de criados. Precio: $23.00. Informes: Bufete de Arellano. M-3936.
A-2 725 7 Ene. 21

MODERNO PISO BAJO, con espléndido parque privado, calle 27 esquina 4, Vedado, cuatro cuartos, porch, garage, etc. Llaves, en los altos Más informes: M-7245.
A-2 704 7 Ene. 17

VEDADO. SE ALQUILAN altos. recién pintados, sala, comedor, cuatro habitaciones, cuarto y servicios de criados. garage si se desea. 19 número 226, entre F. y G.
A-2 736 7 Ene. 15

CALLE 4 ESQUINA A 15, Vedado: Se alquila casa de 2 plantas. Bajos portal, jardín, recibidor, sala, hall living-room, 2 cuartos baño intercalado, comedor, pantry, cocina, 2 cuartos, comedor y servicios de criados garage para 4 máquinas y 2 cuartos y servicios para chofer. Altos, living-room, 8 cuartos, 4 baños intercalados. closets, cuarto costura, cuartos, cocina y fregaderos. Precio: $140.00 Informes: Bufete de Arellano. M-3936
A-2 721 7 Ene. 21

ALQUILO EN EL VEDADO, calle 14 entre Línea y Calzada, chalet moderno, con sala, comedor, cocina, cuarto de criados y garage, en los bajos; y terraza, cuatro habitaciones y baño, en los altos. Informan: Manzana de Gómez 240. Telf. A-4893.
A-2 569 5 Ene. 13

ALQUILO TERCERA esquina a F., Vedado, chalet moderno, portal, sala, hall, comedor, cocina, cuarto con servicios de criados y gran terreno para jardín, en los bajos; y cuatro habitaciones dos baños y terraza, en altos. Informan: Manzana de Gómez 240. Telf. A-4893.
A-2 568 5 Ene. 18

ALQUILO, VEDADO, Calzada esquina a 14, bajos, con portal, sala, comedor, 4 habitaciones, baño servicios criados. Llaves en los altos. Informes: Manzana de Gómez 240. Telf A-4893.
A-2 566 5 Ene. 18

CALLE 15, ENTRE H. Y G., Vedado, casa con seis cuartos, dos baños tres cuartos criados, garage. Informan: H. núm. 144.
A-2 443 4 Ene. 14

VEDADO, CALLE 17 número 595, entre 26 y 28. Se alquila casa altos, terraza, sala, 5 cuartos, comedor al fondo, baño intercalado. Moderna. $22.00. F-1183.
A-2 253 3 Ene. 13

ALQUILERES

A-3 Cerro y Palatino

EN $15.00, ALQUILO, Unión y Ahorros 55 (Cerro), tres cuartos, comedor, servicios, lavadero. Lugar para dos camiones. Puede verse, de 8 a 12.
A-3 1102 10 Ene. 13

GANGA, ZEQUEIRA 52-A., altos, casa moderna, sala, comedor, dos cuartos grandes, baño intercalado. Informan: M-2863, F-6635. La llave, en los bajos.
A-3 1096 10 Ene. 20

CERRO. ALQUILO casa moderna 311. Portal, sala, comedor, 2 cuartos, gran patio, Colón 38 entre Santa Teresa y Daoiz, próximo tranvía, San Miguel 4. «Ariete». Díaz. M-4141.
A-3 1042 9 Ene. 17

SAN SALVADOR esquina a Arzobispo hermosa planta baja, con sala comedor, 2 hermosas habitaciones, baño completo, patio y cocina. Precio: $13.00. Informan: Goizueta. F-3937
A-3 1033 9 Ene. 15

A-4 Marianao y sus Repartos

SE ALQUILA, reparto La Sierra, lindando con Miramar, en la mejor esquina, casa recientemente fabricada y bien amueblada. Se alquila con muebles o sin ellos. Tiene jardín, portal, living room, comedor, pantry, cocina, cuarto de criados con servicios y garage. Tres grandes habitaciones con muy buen baño y cuarto de desahogo y terraza. Informan en la misma, 3 esquina a 4, La Sierra.
A-4 1249 11 En. 16

AVENIDA CENTRAL y Bella Vista, Reparto Kohly, sala, recibidor, 4 cuartos, lujoso baño y comedor, 2 terrazas, garage y servicios de criados. Ultimo precio: $35.00. Informes: Telf. F-5028.
A-4 1310 12 Ene. 14

LUJOSO CHALET. Avenida del Parque número 10, Alturas de Almendares, 4 cuartos, baño intercalado, garage, etc. Llaves, enfrente, número 7. Más informes: M-7245.
A-4 1203 11 Ene. 18

HERMOSA RESIDENCIA, $30.00, Ampliación Almendares, Avenia Novena, entre 8 y 9, media cuadra tranvías y ómnibus, seis habitaciones, garage demás comodidades. Llaves, al lado. Informan: FO-1498.
A-4 1067 10 Ene. 13

REPARTO LA SIERAA. Se alquila una buena casa, con garage. Informan: Telf. FO-2978.
A-4 1131 10 Ene. 16

TERCERA ENTRE 2 y 4. Reparto La Sierra, moderno chalet recibidor sala, seis cuartos, comedor, servicios. garage Llaves, de 2 a 5 p. m. Informes: A-6420.
A-4 1007 9 Ene. 16

SE ALQUILAN LAS CASAS, 10 entre Primera y Tercera, Reparto Almendares y San Rafael 117 esquina a Gervasio, compuestas de amplias y ventiladas habitaciones, Precios: $25.00 y $30.00. Informes: Joyería «El Gallo». A-2738.
R-1 961 9 Ene. 17

REPARTO LA SIERRA:

Se alquila casa compuesta de jardín portal, sala, tres buenas habitaciones, baño intercalado, servicios de criados, Gran hall, comedor, cocina y patios. Calle 1a. entre 8 y 10, la llave al lado. Informes en Telf. M-4283. $32.00.

Reparto Ampl. de Almendares:

Se alquila: casa compuesta de portal sala, dos grandes habitaciones, servicio intercalado cocina, comedor, garage y patios $23.00. La llave al lado. Informan: teléfono M-4283. Situada en calle 12, entre Avenidas 4a y 5a.

REPARTO ALMENDARES:

Se alquila: casa compuesta de jardín, portal, sala, dos habitaciones, servicio intercalado, cocina y comedor. $20.00, la llave en frente. Calles A y 18. Informes telf. M-4283.

AVENIDA DE LA PAZ 67, Alturas Almendares magnífica casa, sala, saleta, comedor, gran repostería, cocina, cinco cuartos, dos baños, cuatro cuartos criados, garage, jardín, patio. FO-1517.
A-4 916 9 Ene. 19

AVENIDA 9, ENTRE las Calles 6 y 7, Buena Vista, Marianao. Se compone, jardín, portal, sala, comedor, 4 cuartos, baño intercalado 4 closets. cocina, cuarto y servicios criados, garage para una máquina. Precio: $35.00. Informes: Bufete de Arellan. M-3936
A-4 722 7 Ene. 21

A-5 J. del Monte y La Víbora

SANTA CATALINA 81, entre Armas y Lawton, lujosa y moderna, sala y antesala, con columnas escayola, comedor al fondo, 4 cuartos, dos baños. La llave, al lado, $22.00. Telf. I-4746. Jesús del Monte.
A-5 1178 11 Ene. 13

VIBORA: ALQUILO $16.00, Avenida E. Palma 185, entre L. Ferrocarril y Gross, casita moderna, sala, dos habitaciones, baño completo, galería. Llaves, al lado. F-3959.
A-5 1166 11 Ene. 15

VIBORA: ALQUILO $15.00, Dolores 25, entre Lawton y S. Anastasio, sala, tres cuartos, patio, servicios. Llaves, bodega. Informan: F-3959.
A-5 1167 11 Ene. 15

SE ALQUILA, LA MODERNA casa, Carmen número 24, entre San Lázaro y San Anastasio, terreno al fondo. Véala, de 2 a 5 y media. Informan: M-8713.
A-5 1189 11 Ene. 17

ALQUILO ACCESORIA interior, Jesús del Monte 20, cerca Esquina de Tejas, $9.00 dos grandes habitaciones, cocina independiente. Informes: Bernaza 23, tintorería.
A-5 1188 11 Ene. 15

ALQUILO CASA MODERNA fresca, pintada recientemente una cuadra de la Calzada, Milagros 34, entre Delicias y Buenaventura, Víbora, portal, 4 cuartos, sala amplia, recibidor, saleta de comer amplia, al fondo baño completo, servicios de criados, garage, cuarto para chofer, patio y traspatio Alquiler rebajado, $34.00. Informan: Belascoaín 14. U-5158, U-1505.
A-5 1132 10 Ene. 15

ALQUILAMOS dos espléndidas casas, Luz Caballero 19 y 21, esquina S. Luis, sala, comedor, cuatro habitaciones, baño completo; una con jardín; otra, con patio y traspatio. Llaves, en la misma, por S. Luis. Informan: Inqusidor 10. Telf. M-3198.
A-5 1089 10 Ene. 16

SE ALQUILA, ESPLENDIDA y ventilada casa, sala, comedor, cuatro cuartos, Avenida 10 de Octubre 283, segundo piso. Llaves, la encargada. Informes: M-3198.
A-5 1091 10 Ene. 16

VISTA AELEGRE ENTRE Figueroa y D-Strampes, Reparto Mendoza, altos modernos, portal, sala, cuatro habitaciones, baño intercalado, comedor, cocina servicios criados, patio. Informan: I-3041.
A-5 1062 10 Ene. 17

CONCEJAL VEIGA 5, entre Estrada Palma y Libertad. Alquilo casa interior, sala, comedor, dos cuartos, cuarto baño, cocina, luz, $12.00. Informan, en la misma, encargado.
A-5 1088 10 Ene. 15

CONCEJAL VEIGA 5, entre E. Palma y L. Estévez, chalet moderno, sala, comedor, 5 habitaciones, jardín, portal, 2 baños. Llave al lado, 9 a 11 a. m. y 3 a 5 p. m. Informes A-6420.
A-5 1010 9 Ene. 16

ALQUILERES

A-5 J. del Monte y La Víbora

AVENIDA DE ACOSTA y Primera, alquilo altos, casa ventilada, comedor, tres cuartos, baño completo. Llaves, 10 de Octubre 632, bodega. Informes: M-3198.
A-5 1090 1 Ene. 16

SAN FRANCISCO 52 y 54. Se alquilan estas dos bonitas casas, que tienen sala, saleta, cuatro cuartos, baño intercalado, en $30.00, cada una. Llaves, bodega esquina Buenaventura. Informan: Cristo 30, primero, izquierda
A-5 43117 26 Ene. 15

VIBORA: CARMEN 4 esquina San Lázaro, cuatro y cinco cuartos, baño, jardín, terraza y demás comodidades modernas, lugar alto, esquina frente, cuadra tranvías. Teléfono X-1435.
A-5 1026 9 Ene. 14

CALZADA DE LA VIBORA, esquina Jenaro Sánchez, frente Paradero Havana Central moderno piso alto Informes: A-6420.
A-5 1006 9 Ene. 16

SANTA CATALINA 23, Víbora. Se alquila casa compuesta de sala, comedor, 3 cuartos, servicios, cocina y patio. Precio: $18.00. Informes: Bufete de Arellano. M-3936.
A-5 710 7 Ene. 21

CORREA 21

Jardín, portal, sala, saleta, 4 cuartos, baño, comedor, cocina, patio, cuarto y servicios de criados. Todo muy amplio $30.00. Telf. FO-7674.
A-5 751 7 Ene. 13

SAN FRANCISCO 52 Y 54. Se alquilan estas dos bonitas casas, que tienen sala, saleta, cuatro cuartos, baño intercalado, en $30.00, cada una. Llave, bodega esquina Buenaventura. Informan: Cristo 30, primero izquierda.
A-5 43117 26 Ene. 15

ALQUILO, REYES 90, portal, sala, tres cuartos, comedor, cocina con calentador, baño lujoso intercalado, patio y traspatio. La llave, en los altos. Informan: Campanario 140. A-7511.
A-5 1306 12 Ene. 15

$20.00 ALQUILO, DELICIAS 84, bajos, entre Milagros y Santa Catalina, Víbora, sala, saleta tres cuartos, dos baños, cocina gas, carbón, patio. Llaves, 82 bajos. I-3700.
A-5 1272 12 Ene. 17

LAWTON 11, ENTRE San Francisco y Milagros. Se compone de 2 plantas, cada una de sala, comedor, 3 cuartos, baño y cocina. Precio: $28.00. Informes: Bufete de Arellano. M-3936.
A-5 1331 12 Ene. 21

GERTRUDIS SIN NUMERO esquina a Carlos Manuel, Víbora, chalet de lujo, a precio de hoy. The Trust Company of Cuba, Obispo número 53. M-6917.
A-5 1347 12 Ene. 17

A-6 Luyanó

SE ALQUILA. $17.00. Hermoso piso alto Blanquizar 9, esquina Compromiso, una cuadra Calzada Luyanó, con gran sala tres habitaciones baño intercalado, comedor fondo, terraza, coocina, agua abundante. Llaves bodega. Informan: Aramburu 8-19. U-4822.
A-6 1161 0 Ene. 13

SE ALQUILA $17.00. Precioso piso alto Compromiso 5, entre Rosa Enrique y Blanquizar, una cuadra Calzada Luyanó, compuesta de sala, 3 habitaciones, baño intercalado, comedor, fondo, bonita terraza, cocina, agua abundante. Llave bajos. Informan: Aramburu 8-10. U-4822.
A-6 1160 10 Ene. 13

SE ALQUILAN, EN CONCHA y Velázquez magníficas casas modernas, con sala, comedor y 3 cuartos, con todo servicio. Informes: R. G. Fernández. Telf U-1157.
A-6 10 18 9 Ene. 16

SE ALQUILAN, EN CONCHA y Guasabacoa bajos modernos, con portal, sala, dos habitaciones, cocina y baño, desde $10.00. Manzana de Gómez 240. Telf. A-4893.
A-6 564 5 Ene. 13

A-7 Sto. Suárez y Mendoza

SANTOS SUAREZ. Se alquilan los altos de Luis Estévez 123, con terraza, sala, 3 cuartos y baño intercalado. M-5264.
A-7 1243 11 Ene. 15

LUIS ESTEVEZ NUMERO 135, entre Sola y Pasaje Este, portal, sala, saleta, 4 cuartos comedor, cocina, patio y garage, $20.00. The Truts Company of Cuba, Obispo número 53. M-6917.
A-7 1338 12 Ene. 17

GOICURIA ESQUINA a San Mariano, jardín, portal, sala, recibidor, cocina, repostería, comedor y servicios, bajos; 4 habitaciones y baño, altos; garage 2 máquinas, cuarto, servicios y baños aparte, $60.00. The Trust Company of Cuba, Obispo número 53. M-6917.
A-7 1349 12 Ene. 17

CONCEJAL VEIGA número 14, esquina a Luis Estevez, jardín alrededor, portal, sala, tres cuartos, comedor, cocina, baño, terreno al fondo, $20.00. The Trust Company of Cuba, Obispo número 53. M-6917.
A-7 1348 12 Ene. 17

LACRET 507, ALQUILO 2 casas, altos, sumamente baratos, juntas o separadas, propias para familia que quieran vivir juntas, nuevas, agua en azotea. Telf. I-7509. Llave, bodega.
A-7 1302 12 Ene. 20

SE ALQUILAN ALTOS, tres cuartos, sala, comedor, baño, cocina, habitación alta, sin mosquitos, una cuadra tranvías. Calle Goicuría número 24, esquina Luis Estévez.
A-7 1182 11 Ene. 15

SANTOS SUAREZ 3 y medio, altos entre Calzada y Dolores, terraza, sala, comedor, cuatro cuartos, baño cuarto criados, servicio, cocina. Llaves, núm. 3 altos, magnífica situación y muy barata.
A-7 1078 10 Ene. 16

SAN INDALECIO 50, entre Santa Irene y Correa, compuesta de jardín, portal, sala, comedor, 3 cuartos cocina, patio, baño, cuarto y servicios en la azotea. Precio: $25.00. Informes: Bufete de Arellano. M-3936.
A-7 723 7 Ene. 21

POR $6.00, VEA LAS CASITAS interiores, independientes, de Figueroa número 21, entre Santa Catalina y Milagros, a media cuadra de los tranvías de Santos Suárez.
A-7 392 4 Ene. 14

NO PAGUE TANTO ALQUILER, vea los cómodos y ventilados bajos, acabados de reedificar y pintar Cortina 44, entre Santa Catalina y Milagros a media cuadra del Paradero de los tranvías de Santos Suárez, $25.00.
A-7 393 4 Ene. 14

W- Arrendamientos

SE ARRIENDA: En la Carretera de Artemisa a Cayajabo, la finca «Lima», de 20 caballerías, pozo, río, casa, ferrocarril. Informan: 10 número 1, esquina a Tercera, Vedado.
W. 1136 10 Ene. 18

B-1 Casas-Apartamentos

INDUSTRIA 73 ENTRE Bernal y Trocadero. Se alquilan apartamentos, compuestos de sala, comedor, 3 cuartos, baño intercalado, cocina, cuarto y servicios de criados. Precio, desde $25.00. Informes: Bufete de Arellano. M-3936.
B-1 1329 12 Ene. 21

OBISPO 75. SE ALQUILAN apartamentos espléndidos para oficinas, servicio de elevador. Informes, en la misma.
B-1 1066 10 Ene. 30

ALQUILERES

B-2 Naves y Locales

¡GANGA! AMPLIO LOCAL, situado 25 y 26, Vedado, para cualquier industria, 26 x 7 metros, puerta metálica, nevera, lavaderos servicios cuarto alto, con terreno cercado, si desea. $20.00. Telf. F-6700.
B-2 1237 11 Ene. 24

MERCADO DE TACON, Casilla ... Galiano, $28.00. Se alquila completa, con bajos, entresuelos, principal y azotea, $80.00. The Trust Company of Cuba, Obispo número 53. M-6917.
B-2 1345 12 Ene. 17

CUBA 27, ENTRE EMPEDRADO y O-Reilly, espaciosa nave con local para oficinas, en los altos. Informes: Obispo número 54. M-6917.
B-2 1344 12 Ene. 17

ANIMAS NUMERO 1 entre Zulueta y Monserrate, local para comercio con servicios, $35.00. The Trust Company of Cuba, Obispo 53. M-6917.
B-2 1342 12 Ene. 17

SUAREZ NUMERO 5, entre Monte y Corrales, nave propia para almacén, $30.00. The Truts Company of Cuba, Obispo 53. M-6917.
B-2 1340 12 Ene. 17

CALZADA Y 2, VEDADO. Alquilo magnífico local, habilitado, de lujo, para carnicería moderna. Llaves al lado (encargado). Informes: Sr. Manteca, Cuba 76. Telf. A-8903.
B-2 1354 12 Ene. 15

CALZADA Y 2, EDIFICIO «Martí». Alquilo local para comercio. Precio muy económico. Vea encargado. Informes: Sr. Manteca, Cuba 76. Telf. A-8903.
B-2 1353 12 Ene. 15

PRADO 11. ALQUILO los bajos, propios para comercio. Llaves: Prado 90. Informes: Sr. Manteca, Cuba 76. Telf. A-8903.
B-2 1358 12 Ene. 15

EN LA CALLE RODRIGUEZ esquina a J. del Monte. Se alquila una nave, con 8 cuartos y 3 cocinas de carbón. Precio: $15.00 y 2 meses fondo. Telf. F-2268.
B-2 1084 10 Ene. 19

SE ALQUILA. Toda o en parte la Calzada de Concha 44, gran nave de 800 metros, toda de hierro y cemento, propia para industria, garage o depósito. Informan: Aramburu 8-10. U-4822.
B-2 1157 10 Ene. 13

PARA ESTABLECIMIENTO LOCAL DE ESQUINA, PARA BODEGA, PUESTO DE FRUTAS, CARNICERIA O CUALQUIER OTRO ESTABLECIMIENTO

Se alquila en $20.00, San José 124-K, esquina a Marqués González, con puertas metálicas; 2 por San José y 2 por Marqués González. Compuesto de salón para tienda, salón para trastienda, servicios y cuarto para la dependencia. Llaves, en la Fonda de la esquina de Marqués González. Informes: Francisco Torres, Edificio «Bacardí», Apartamento 401. De 10 a 12 a. m. y de 3½ a 5½ p. m. Telf. A-7830.
B-2 983 9 Ene. 15

SE ALQUILA EN $25.00, una nave de 140 metros, en Alambique 2.. También se vende. Informan, en la misma.
B-2 691 7 Ene. 17

JESUS DEL MONTE 543, al lado del cine «Tosca». Se alquila un local propio para establecimiento. Precio $65.00. Informes: Bufete de Arellano M-3936.
B-2 728 7 Ene 21

CUBA ESQUINA MURALLA, espléndido local para almacén o establecimiento, con más 1,000 metros superficie, junto con el primer piso de la casa, que consta de 9 espaciosas habitaciones, piso marmol y servicios. Precio, arreglado situación. Informan: Manzana de Gómez 240. Telf. A-4893.
B-2 570 5 Ene. 13

ALQUILO, EN LUZ Y OFICIOS, local de esquina, propio para establecimiento con varias divisiones y servicios. Informes: Manzana de Gómez 240. Telf. A-4893.
B-2 565 5 Ene. 13

CON CHUCHO Ferrocarril. Alquilamos locales para industrias, cerca de Belascoaín, Infanta y Carlos III, de varias dimensiones y precios moderados. Informan: "La Vinatera", Arbol Seco y Peñalver. Telf. U-1794.
B-2 601 6 Ene. 13

MARQUES GONZALEZ esquina a Pocito. Se alquila un local, propio para carnicería. Precio: $23.00. Informes: Bufete de Arellano. M-3936
B-2 711 7 Ene. 21

ALQUILO, PLANTA BAJA, Habana 109, casi esquina Teniente Rey, 300 metros para almacén o depósito. Barata. Su dueño: Calle 6 número 206, Vedado. Telf. F-1409. Llave segundo piso
B-2 312 3 Ene. 13

DOS MODEERNOS y espacioso locales, alquilo en J. del Monte 295, entre Santos Suárez y Toyo, tienen tres vidrieras cada uno, con armatostes y parte de vivienda. U-1428.
B-2 130 2 Ene. 17

¡OJO, BODEGUEROS! Alquilo bodega esquina, con todos los armatostes, neveras, mostradores y demás. No tiene más que surtir. Informan: Consulado número 110, altos, de 12 a 2.
B-2 43539 30 Ene. 14

GRAN ESQUINA céntrica, muy barata. Zulueta 71 esq. Dragones 500 metros, 8 puertas frente calle. Alquilo toda o parte y admito proposiciones. Informes: U-3810 o 2 a 4 en la misma.
B-2 878 8 Ene. 13

ALQUILO, $25.00, PARA industria o comercio, salón corrido, sin columnas, Acosta 95.
B-2 445 4 Ene. 19

B-3 Departamentos

SE ALQUILA, EN CASA de moralidad, un departamento con dos balcones a la calle, y otro cuarto, con derecho a cocina. Calle Sol 64, altos esquina Compostela.
B-3 1318 12 Ene. 15

17 Y 4, VEDADO. Alquilo cómodos departamentos, sala, saleta, tres y cuatro cuartos, baño completo y demás comodidades. Véase al encargado. Informes: Sr. Manteca Cuba 76 Telf. A-8903.
B-3 1352 12 Ene. 15

SE ALQUILA: un precioso departamento muy barato, exijo referencias y las doy, solamente a hombre único inquilino. Será muy bien atendido. Absoluta tranquilidad. Galiano No. 14. 1er. Piso.
B-3 1041 9 Ene. 15

CASAS APTOS. DE una y dos habitaciones, sala comedor, cocina, magnífico baño, elevador, precio situación. Neptuno 172. Telf. M-7254.
B-3 1162 10 Ene. ..

SE ALQUILA. Bonito apartamento Aramburu 8-10, esquina Concordia, todo decorado, con gran sala, amplia habitación, moderno baño completo cocina gas y calentador. Informan: bajos. U-4822.
B-3 1155 10 Ene. 13

ALQUILO EN HABANA 121 altos, esquina Muralla. Azotea independiente con todo servicio, agua caliente hay muebles si desean. Teléfono Informan M-1185.
B-3 1125 10 Ene. 13

SUSCRIBASE AL Diario de la Marina

M.E.C.D. 2016

La exposición de pintura que se inaugura el día 15 en Artemisa, ha de constituir un triunfo para la Asociación de la Prensa local

ARTEMISA, enero de 1933.— En la proximdad de su periodo final de organización, la Exposición de Pintura que la Asociación de la Prensa Local prepara, toma auge por días y extiende su radio cultural a otras esferas.

Además de presentarse cuadros al óleo, caricaturas, retratos al creyón, etc., etc., por aficionados de la Localidad, también expondrán cuadros, artistas habaneros como Abela, Arroyito,... y muchos más que en crónicas anteriores he mencionado.

Nuevas cooperaciones se han recibido con agrado sumo. Artistas de todas partes ofrecen gentilmente las concepciones de su arte y es por eso que la Asociación de la Prensa artemiseña, avanza advirtiendo la realización de sus ideas, consolidando su programa; esas nuevas cooperaciones, nos ayudarán en nuestro máximo empeño: que sea un éxito la Exposición del próximo día quince

Enrique Caravia, juventud y gloria, cruzado de la corriente nueva, exhibirá dos aguafuertes.

Lola González, que más de una vez ha merecido el justo elogio de la crítica más exigente, ordena desde Madrid la presentación de dos estudios formidables.

«Ferrufino», el «dibujante de las mujeres», galantemente se brinda y René Hernández López, hoy ausente en tierras de California, nos sorprenderá con sus más modernos trazos.

Sin duda alguna que dicha Exposición, constituirá un fiel exponente de arte exquisito. Los salones de la Sociedad Luz Caballero, serán chicos para dar cabida a la nutrida concurernecia que invadirán tan elegantes salones, para admirar el valor artístico, diverso, de todos los cuadros que se exhibirán el día quince del corriente...

La comisión que activamente prepara el «Primer Salón de Pintura» ha encontrado acogida franca en la Prensa de la Capital; sus motivos se han recibido con simpatía, desinterés y sinceridad, adivinando en el esfuerzo de los artemiseños un desahogo de la nueva generación.

Los aficionados artemiseños que expondrán cuadros son los siguientes jóvenes: Nando Campoamor, Mario Cordovés y Ciro Cuenca y la señorita Humbelina Rodríguez. La señorita Malula Campoamor y la linda Nieves Menéndez.

DE AMOR

Grata nueva.

De amores felices.

¿Quererse, vivir en completa identificación de ideales. No es eso la suprema felicidad?

Ya experimentan esa inefable dicha dos seres que, según rumores, en breve verán sancionado su más bello ideal con el matrimonio.

Ha sido pedida la mano de la graciosa e inteligente señorita Evelia Quintana Bautista para el culto y correcto señor doctor Alberto de Castro, Cirujano Dentista de numerosa clientela.

Felicidades a la gentil e interesante «parejita».

MEJORADA

Se encuentra ya, un amigo distinguido, de mi mayor aprecio: Sergio Meana, gerente del popular establecimiento «La Complaciente».

Sufrió un fuerte ataque grippal que lo retuvo en cama varios días.

Mucho ruego por el pronto y total restablecimiento del querido amigo.

ACCIDENTE LAMENTABLE

Ayer sufrieron un accidente automovilista varios amigos, los cuales gozan en el seno de la sociedad artemiseña, de grandes afectos y consideraciones.

El doctor Oscar Moreno, su yerno, el señor Rigoberto Pereyra; la señorita doctora Lucrecita Moreno el «baby» Rigobertico y la criadita, la niña María Pérez. Todos sufrieron heridas graves, cosa que lamento infinitamente.

Ruego al Todopoderoso, que pronto estén completamente bien.

«FLOR DE LIS»
Cronista Social.

Hermosa fiesta infantil en Pedro Betancourt el "Día del Niño"

Pedro Betancourt, Enero de 1933. La celebrada últimamente en esta Villa, por las Escuelas Primaria número 1, e Intermedia número 22, de nuestro centro escolar «Félix Varela».

Con motivo de la celebración del «Día del Niño», se confeccionó por los señores José Amador Reyes y Teodoro Rodríguez Agostini, Director y Profesor, respectivamente, del expresado centro docente, el siguiente magnífico programa, que se cumplió ampliamente.

1 Llegada de los niños a la Escuela, a las 8 y 30 a.m.
2 Juegos, cantos y música.
3 Merienda a los niños.
4 Paseo de los niños por los terrenos de «Tarafa Park», donde se jugaron partidos de base ball, tennis y basket ball.
5 Y finalmente, una hermosa función en el teatro local, «Actualidades», donde se corrieron cintas apropiadas al día que se conmemoraba.

Los señores Amador y Rodríguez Agostini, explicaron elocuentemente a los niños de dichas Escuelas, lo que significaba el «Día del Niño», siendo ambos muy felicitados por los papás de los colegiales, que se unieron a sus hijos para participar de fiesta tan simpática y agradable.

Fué amenizada por la banda de música que dirige el competente profesor Silvestre Alonso, que en esa forma quiso contribuir desinteresadamente, aportando un número más al programa que se deja relacionado, razón, por la cual, los señores Amador y Rodríguez me encargan reitere por este conducto al señor Alonso, su gratitud y su reconocimiento.

Quedan complacidos.

LA SOCIEDAD LICEO

No habiendo aceptado el señor Rogelio García Díaz el cargo de Presidente de la Sociedad «Liceo Macuriges», para el cual resultó electo en las elecciones celebradas el primer domingo del pasado mes de diciembre, se convoca para el próximo domingo día quince, para elegir a la persona que deba ocupar por dos años el referido cargo.

Como dí a conocer en mi anterior correspondencia, la Sociedad «Liceo Macuriges» atraviesa por una difícil situación económica, agravada por la indiferencia que se advierte entre los asociados, los cuales parece no se hallan dispuestos a realizar nuevos sacrificios.

Si estuviera ocurriendo, por el contrario, que varios asociados abandonando ese estado de indiferentismo, se dispusieran a nuevos sacrificios, y prepararan una candidatura para someterla a la consideración de los asociados el próximo día quince, ya veríamos la formación de diversos grupos, para presentar también sus respectivos candidatos.

Ello, desde luego, sería plausible, porque demostraría el entusiasmo y la vitalidad de una sociedad, que hoy más que nunca, demanda más unión y más amor por parte de sus componentes, al par que permitiría saberse de antemano, quienes son los candidatos que se someterán a la elección de los asociados.

Lo grave, lo que será perjudicial y contra producente, es la presentación de un candidato impreparado para el cargo, dado a conocer unos minutos antes de la celebración de la elección.

La situación actual de «Liceo de Macuriges» exige que se celebren reuniones previas y se procure comprometer para que acepte el cargo, al candidato que se crea más capacitado y dispuesto a trabajar por el sostenimiento y consolidación de la Sociedad.

Medítese acerca de ello.

EL INGENIO DOLORES

Se acentúa cada vez más el rumor, de que no molerá el Ingenio Dolores, ubicado en esta zona.

Mientras unos atribuyen la decisión de sus dueños, al bajo precio del azúcar, y a lo excesivo de los impuestos que pesan sobre el producto, no falta quien afirme que el referido Ingenio se propone, al dar a conocer sus propósitos, conseguir de los colonos una rebaja apreciable en el tanto de arrobas de azúcar que da a éstos, por cien de caña.

Puede que el rumor circulante responda a esto último; pero es evidente que por el motivo antes expuesto será muy difícil que nuestros Centrales puedan moler en la próxima zafra, lo que aumentaría el estado de miseria que se advierte en toda esta zona.

¿Cuándo terminará esta crisis, y cuándo cesará este estado de inquietud en que vive el pueblo?

LA PARROQUIA DE BOLONDRON

Se ha hecho cargo de la Parroquia de Bolondrón, el Presbítero, Sr. Cástor Rodríguez y Suárez, Cura Párroco de la Iglesia Santa Catalina Mártir de esta Villa, por ausencia del Presbítero que servía dicha Parroquia.

Con ese motivo, el señor Rodríguez viene compartiendo el tiempo de que dispone entre ambas Parroquias, para atender debidamente a sus feligreses, de cuya estimación y aprecio se ha hecho digno, por sus inmensas bondades.

DON PEPE FERNANDEZ

Sea mi última nota de hoy, para saludar al distinguido amigo Don Pepe, Jefe de los Corresponsales, hoy ausente del DIARIO, con motivo de su falta de salud.

Deseo para el amigo, muy estimado, el mayor bienestar posible, y la desaparición de todos sus males.

Dr. OLIVERA, Corresponsal.

DEL CENTRAL ESPANA

C. ESPAÑA, enero de 1932.—Después de un receso un tanto prolongado por causas ajenas a mi voluntad me es grato volver de nuevo a molestar la atención de mis lectores del DIARIO y empezaré por reseñar la fiestecita que tuvo efecto en la morada de los esposos García Sánchez para festejar a su heredera la monísima Victina, que ese día celebraba su cumpleaños. Muchos fueron los agasajos de sus queridos papás y muchos los regalos del sin número de amiguitos de Victina. Ella los obsequió con un bien organizado Buffet en el que nada faltó. Se hizo música y era agradable aquel ambiente infantil lleno de risas y alegrías. Citaré a las concurrentes.

Empezaré por la monísima festejada, Victina García Barbon y Sánchez; Mariana y Rosa María Zaera; Lucrecia y Dora Pérez; Ada y Berta Campo; Hilda y Berta Hernández Alicia y Graciela Bonachea; Rosita Jacome; Nenita Jacome y Ceida Guerra. Un buen grupo de jovencitos y entre ellos Luisito Zaera, Rolando Barquín, Deruvin Jacome, Justico y Jesús Jacome; Benigno Linares; Angelito y Rolando Barrios; Nemesito Campo y muchos más de ambos sexos que por su número no me fué posible anotar.

Todos salieron de lo más complacidos de las atenciones que con ellos tuvieron los estimados esposos García Barbon Rodríguez e hicieron votos por su ventura y la felicidad de su adorada hijita Victina.

CAPITULO DE ENFERMOS

Son numerosos los amigos y amigas que se encuentran sufriendo los pertinaces achaques de la grippe y otras molestias por el estilo, entre ellos se encuentra, el respetado Superintendente del Dpto. Comercial de esta Localidad así como su Distinguida esposa, Mr. y Mrs. Parker, a quienes deseo un rápido restablecimiento. También guarda cama mi apreciada vecina Manuela Rodríguez de Vega, así también Peregrina de González. Para todos pido al Todo Poderoso un rápido restablecimiento.

MUCHAS GRACIAS

Para todos los que se interesaron por mi salud y especialmente a mis numerosas amigas que no cesaron ni un momento de acompañarme.

UN FAVOR PARA MI PERSONA

Este se lo pido a todos los Compañeros y amigos. Consiste en que me perdonen no haberles correspondido a las felicitaciones de las pasadas Pascuas. Yo deseo para todos un mundo de Venturas en el 1933.

NOTA DE DOLOR

Es la que dejó al desaparecer trágicamente, el respetable señor Cesar Noriega, acaudalado hombre de negocios de esta Zona y muy bien relacionado en esta localidad. En la plenitud de la vida cuando seguramente empezaba a vivirla (pues solo contaba 32 años) un caso fortuito tronchó su existencia a los pocos días de su regreso de un viaje de placer a la Tierra de sus queridos padres (España).

Llegue a todos sus familiares mi más sentido pésame y en particular a su desconsolada viuda Mrs. Josefina Booss.

DE REGRESO

Después de unos días en el pueblecito de Cidra se encuentran entre nosotros las simpáticas hermanitas señoritas Martínez. Mi sincera bienvenida.

DE LA ZAFRA

Se aproxima la zafra, por lo que ya se nota cierta animación.

Dios quiera se prolongue, pues con ello se beneficiarán nuestros hogares.

Maria Luisa Diestre de Zacra
C. Social.

Desde S. Antonio

LAS DAMAS ISABELINAS

S. A. DE LOS BAÑOS, Enero 1933. Según acostumbran todos los años las caritativas y abnegadas Damas Isabelinas, repartir ropas y alimentos a sus enfermos por Pascuas, este año, luchando con esta terrible crisis económica, hicieron su reparto, que aunque no como otros años, por el motivo antes expuesto, se vió el esfuerzo por el cumplimiento del deber que éstas nobles damas se han impuesto en beneficio de la humanidad.

Al inquirir informes sobre la actuación de las Damas Isabelinas de este pueblo me dió estos datos galantemente su presidenta, la distinguida dama Agueda Porto de Hernández.

La satisfacción y alegría que reflejaba en su rostro esta virtuosa dama al decirme que aún con sacrificios habían podido llevar algún consuelo a varios hogares, es el premio más justo y merecido que hubieran podido obtener.

Reciban mi felicitación pues el lema de estas columnas ha sido siempre tributar honor a quien honor merece.

DIA DE REYES

Con motivo de esta tradicional fiesta celebraron los niños su día en las Escuelas Públicas, con distintos juegos organizados por los maestros, así como también estos obsequiaron a sus alumnos con juguetes y dulces.

Pudiéndose decir que el día del niño fué celebrado en este culto pueblo, donde en todos sus actos se pone de relive el patriotismo y amor de sus ciudadanos.

POR LOS TEATROS

El señor Paula, Empresario del Teatro Casino, me informa que en la semana entrante traerá estrenos de las mejores películas que actualmente se corren en Cuba y en mi próxima crónica daré el programa de dichas películas.

ZENAIDA.
Cronista Social.

Sociales de Quivicán

BODA

QUIVICAN, enero 1933.— En días pasados contrajo matrimonio la graciosa señorita Angelina Padrón con el señor Lucas Rodríguez.

Ofició en la ceremonia el estimado Párroco Don Joaquín de la Torre.

Reciban los nuevos esposos nuestra felicitación más afectuosa.

ENTRE NOSOTROS

Se encuentra desde el día 8, la distinguida señora Gayetana Mendizábal de Alonso con su simpático hijo Ceferino.

Nuestra sociedad la recibe con agrado, pues la señora de Alonso es uno de sus miembros más apreciados.

ENFERMITA

La monísima Bebita, hija del señor Manolo Rodríguez y señora Etelvina Amaro, se encuentra enferma. La asiste el inteligente galeno Llambés Estrada.

Rogamos a Dios por su salud.

LA REINA PATRICIA

Numerosísimo público atrajo a la taquilla del elegante cine «Martí», esta interesante cinta.

La Seductora», «Por una mujer» y otras bellas películas tiene en cartel la atenta empresa de este cine.

EL PAN DE SAN ANTONIO

Ha comenzado el año valientemente, prodigando su inagotable caridad, esta joven y brillante asociación. ¡Cuántas dádivas! ¡Cuántos óbolos han llegado a las manos de pobres enfermos, en estos días!

Mi felicitación, entusiasta, merecidísima, reciba su presidenta la señorita Narcisa del Campo y su tesorera, la señora Consuelo Romaguera. Y el activo Párroco de esta Iglesia.

EL DESPALILLO

Reina profunda incertidumbre en nuestra localidad, respecto al despalillo de tabaco que en este pueblo, mantienen los importadores Leslie Pantín, actualmente sin trabajar.

Rumores de que se va... Rumores de que se queda. Rumores de que viene una fábrica...

Y con rumores vivimos...

¿Qué te parece, lector?

Angelita
Cronista Social

De Jagüey Grande

LA COMPAÑIA DE COMEDIAS «HERMANOS MORALES»

JAGUEY GRANDE, enero de 1933. —Ha dado tres funciones en esta localidad, la Compañía de Comedias cubana, «Hermanos Morales», que representa el señor Mario Castillo.

El más franco éxito ha sonreído a tal espectáculo, viéndose palcos y localidades, atestados de público.

A. Fernández Espinosa,
Corresponsal.

SOCIALES DE SAN NICOLAS

Traemos a las columnas de DIARIO DE LA MARINA las efigies de la bella y espiritual señorita Nery Holand y del señor Máximo Prince, estimados jóvenes de nuestra mejor sociedad, que pronto contraerán matrimonio en la ciudad de la Habana.
Corresponsal.

ELEGANTES DE CAIBARIEN

Por Carmita García Sierra

CAIBARIEN, enero 1933.

Epilogando mi trasmisión del Día de Reyes, muy complacida por cierto, hago estos apuntes hoy.

No pudiera silenciar teniéndolo a mi alcance, su verificación, aunque lo lógico sería en este caso, haberle dado punto final cuando me despedí en el micrófono con mis rutinarias ¡buenas tardes! de todos los días, sin comentar siquiera por qué y cómo fué la trasmisión que en la C. M. H. D. Estación caibarinense que dirijo, ofrecí el día 6, pero se trata de los niños, de esos niños, pequeños, pero «grandes» por sus actuaciones según me dijera en una carta el señor José Castro Chané, a quienes una vez más debo brindarles la admiración de quien en ellos, como yo, puso toda su confianza.

¡Gracias mis artistas!

Quince días antes al Día de Reyes, lancé por el micrófono la nueva a los infantes, de que para esa fecha les ofrecería una trasmisión a ellos y por ellos desempeñada.

Quería salir de lo rutinario, no igualar, ni repetir lo que yo misma muchas veces había brindado al oyente: cantos y recitaciones de niños, con alternaciones de piezas al piano, y seis días antes de la ofrecida trasmisión, recopilé varias de mis mismas ideas que quedaron concentradas en una sola, y jactándome, no por orgullo, sino por la novedad que podía presentar logré brindar al selectísimo auditorio de la C. M. H. D., algo muy distinto, nuevo, no llevado a cabo, sin temer a que alguien me dé la veracidad de que estoy equivocada, y que nos ha valido las más entusiastas felicitaciones.

Yo que estoy compenetrada con el radio, se positivamente que hasta ahora, otra Estación no ha dado trasmisión análoga, en la que el mismo niño dialogando conmigo disertó el anuncio encomendado y que por breve preparación, hoy me sirve de satisfacción recoger el estímulo que para todos ellos, diarios, telefonemas, telegramas, cartas etc., les han ofrecido, demostración de la más grande de admiración, que todas las personas les envían.

A las 12 m., en punto comenzó mi programa; sin interrupciones, sin ruido alguno, seguro cada cual de su papel, fueron llegando cada uno, que representando los caracteres del niño, (verdadero niño en todos sus aspectos) tenía a su cargo además un anuncio y su presentación de poesía, canto y música.

Estaba lamentándome ante el micrófono, precisamente, de que no tenía programa para los niños, cuando una campanita a la puerta de mi estudio anuncia la visita de Elenita Tellechea, la niña formalita, complaciente, delicada que inicia el desfile «de las que los Reyes en sus camellos me traían». Su presentación primero, luego la charla unida al anuncio y por último una bella recitación para luego despedirse. ¡Admirable y serena!

Me deja un cestico, ¿qué guarda? otra niñita, ingenua, inocente, preciosa que para llegar pronto a mí se guardó en el cestico. Se da a conocer: es Myriam Causo Menéndez, angelical y ocurrentísima, anunciando. Apenas su vocecita dice: ¡adiós! nace su aparición la hija del Dr. Alejandro Posada Recio, «Sifi», que conversa formalmente, dice su anuncio. y haciendo tocar sola una guitarra, canta para deleite de todos «El Panquelero».

Llega después la hijita del doctor Antonio García, traviesa, simpática, viva y aparentando extrañeza de que la regañen y en su ánimo de maldades, deja disertado magníficamente dos anuncios, esta es Enita García. ¿Escucha usted del todo la que ha llegado después?

Una vocecita suave, acariciadora nos dice un versito: es Yolanda Causo, que al despedirse, me deja una recitadora de grandes aptitudes preciosa y capacitada: Ruth Córdoba González. Un joven, piropeador y cantante atrayente, tiene también su turno: Emilito Posada, que tiene que marchar para dejarle paso a una admirable parlanchina, de celosa personalidad: Bertica Solés Triana.

Sin receso, siempre despidiéndose una, pasa al instante escucharse la otra, se sucedían en perfecto orden las componentes del programa que cumplían para mi entera satisfacción y complacencia del auditorio, perfectamente los papeles encomendados.

Una pianista, según su misma confesión, que apenas tiene cinco años, produjo grata impresión en una pieza a cuatro manos con su primita Margarita Miranda: la graciosísima Maruja Geada González.

«Chichí» Ojeda, pausada, la niña prodigio ante el piano que a tan corta edad, toca, pero de manera tan consciente de la enseñanza de su señora mamá y la que además se expresa ante el micrófono como expertísima anunciadora, les siguió después.

Luego, Carmita Lazo, más que encantadora, simpática, ocurrentísima. Su voz era una melodía como la guitarra que ella poseía.

Alejito Posada Gómez, atento, galante, de fácil desenvolvimiento y cantante admirable.

Dos reinecitas del radio, muy graciosas y simpáticas: Martha Rodríguez y Mirtha Causo Menéndez.

María Cristina López, que en su difícil papel quedó extraordinariamente bien, mantuvo en constante atracción a los oyentes que participaron de esta trasmisión. Fué la alcaldesa sin título que después sustituyera la verdadera alcaldecita Edith Remedios que tan simpáticamente cantara.

María Antonia Tellechea hizo el resumen; es la perfecta niña juiciosa y fina que, además, interpretó una magnífica pieza al piano.

La mascotica de la C. M. H. D., la linda reinecita de la emisora Yolanda Alvarez, con sus dos años de edad, charló conmigo y después cantó «La cucaracha».

No es muy fácil hallar otra niña de dos años que haya hablado tan largo rato por el micrófono, pero que no es extraño en «Yolita», cuando ella está tan familiarizada con el «aparatico», y «secretaria particular mía», desde que naciera, le facilita la confianza. Terminado el programa, después que todo se llevara a cabo con el mayor orden y sin detalle de «bulla» tan detestable en las Estaciones de Radio, dejando conectado el micrófono, di entrada a mi estudio a los niños en general, para que allí participaran del sorteo, de un precioso libro de José Martí, titulado «La Edad de Oro», con que el doctor Juan Pérez Abreu me había obsequiado para ese fin, y una sorpresa que les reservaba.

El libro tocó en suerte a la niña Margarita Miranda, la sorpresa a Elenita Tellechea.

Una despedida final de cada niño a los oyentes y mi resumen, dieron por terminada la trasmisión que desde la C. M. H. D., ofreciera Caibarién el Día de Reyes.

Gracias a mis pequeños artistas porque el triunfo que obtuvimos fué exclusivamente por ellos; gracias también a los que distintamente nos han congratulado, y cuyas demostraciones sirven para engrandecer la aspiración de la cultura en cada niño. Gracias a todos y dejadme que os diga que estoy contenta, pero contentísima del resultado obtenido.

UN SALUDO DE BIENVENIDA

Para un distinguido industrial de esta ciudad, que permaneciera en Francia más de un año.

Juan Cazabón, el respetable caballero de la firma Genín, Cazabón y Co., tan conocida y considerada en Caibarién, que después de estar ausente, al lado de su esposa e hijas que residen temporalmente en Francia, nación de esa familia, regresa a esta ciudad donde es tan respetado.

Mi crónica tiene para el Sr. Juan Cazabón un atento saludo.

DESPEDIDA

A los esposos« Yeya» Valle y José Castro Chané.

Quince días pasaron en Caibarién tan simpático matrimonio, en la residencia de sus padres, Melania Prieto y Crescencio Valle.

Regresaron nuevamente a la Habana, donde residen, con la bebita, que es toda una preciosidad y una adoración, la más que lindísima «Lilita».

Yo les despido con el afecto de mis simpatías.

Sensible fallecimiento en Cienfuegos

CIENFUEGOS, enero 1933. — En la ciudad de Cienfuegos, casi repentinamente, falleció el honorable caballero, alto empleado de los Ferrocarriles, don Julio González Acevedo y Capote, hermano muy querido de doña Teresa González viuda de Cabarga, amantísima madre de nuestro alcalde municipal.

Las altas prendas personales del extinto. reconocidas por todos en aquel noble carácter, bueno y generoso, se manifestaron en su sepelio, imponente manifestación de duelo, donde estaban representados todos los elementos de la sociedad de Cienfuegos, lugar éste de su residencia por muchos años y en el cual sumó amigos por millares, que lo querían y estimaban sincera y afectuosamente.

Al reseñar esta triste nueva, enviamos nuestro más sentido pésame a sus familiares todos, haciendo votos por el eterno descanso de su alma.

EL CORRESPONSAL.

Próxima velada se llevará a efecto en la sociedad Liceo de Jaruco, organizada por los Caballeros Católicos de dicha localidad

JARUCO, enero de 1033.—Para el próximo día 22 y organizada por la Unión de Caballeros Católicos de Jaruco, tendrá lugar en la Sociedad Liceo, de este pueblo, una gran velada cómico-lírico-dramática, bajo la la dirección del señor Roberto V. Navarro, para la cual reina gran entusiasmo en nuestro gran mundo social.

Para dicha velada se ha confeccionado un extraordinario programa, que a continuación copiamos.

PRIMERA PARTE

1.—a). Dúo de los Paraguas, de la zarzuela «Al agua patos», interpretado por la señorita Aguedita Aguiar y el señor Mario Rodríguez.

b).—Selección de música clásica por la señorita Andreita Acosta.

2.—El drama en un acto y en verso de L. M. de Larra, titulado «Una Lágrima», con el siguiente reparto:

Condesa Amalia: señorita Celia de la Torre; Conde Enrique: señor José Manuel Fernández; Luis Urquiza: Roberto V. Navarro; Un criado: Guillermo de la Torre.

3.—Amores y Amoríos, de la comedia del mismo título, de los Hermanos Quintero, interpretado por la señorita Silvia Cándano.

4.—Selección de música clásica «Fausto». Ejecutado al piano, por la señora Gloria de la Torre de González y señorita Hilda Pérez.

5.—«Rionda de los Enamorados», de la zarzuela «La del Soto del Parral», señora Gloria de la Torre, al piano.

Mozas:

Angelina Alcalde, Celia de la Torre, Carmen Delia Fernández, Petra Amalia Araoz, Zoila Travieso, Isaura Rodríguez.

Mozos:

Mario Rodríguez, Reniero Araoz, José M. Fernández, Cándido Benítez Zamora, Manolo Aguiar y Roberto V. Navarro.

SEGUNDA PARTE

1.—Selección de música clásica, por la señora Gloria de la Torre de González.

2.—Ejecución al piano, por la señorita Andreíta Acosta, de escogidas piezas clásicas.

3.—La chistosa comedia, en dos actos y en prosa, original de Vital Aza, que lleva por título, «Perecito», con el siguiente reparto:

Mercedes: señorita Petra Amalia Araoz; Luisa: Jaulina Alcalde: Rita: Isaura Rodríguez; Pérez: señor Mario Rodríguez; Don Alejandro: Bienvenido Hernández; Alfredo: Roberto V. Navarro; Paquito: Reneiro Araoz; Camarero: Cándido Benítez, Jr.; Criado: Guillermo de la Torre; Mozo de cuerda: Adalberto V. Navarro.

4.—Coro de Marineros. Al piano, señora Gloria de la Torre.

Por Isaura Rodríguez, Paulina Alcalde, Aguedita Aguiar, Hilda Pérez, Carmen D. Fernández, Celia de la Torre, Manolo Aguiar, Cándido Benitez, Jr., Reinero Araoz, Guillermo de la Torre, José M. Fernández y Roberto V. Navarro.

5.—Sorpresa final.

Nota: En los coros acompañarán al piano, violín, saxofón y cornetín los señores Francisco Arias, Gustavo Rodríguez y Manuel Rodríguez, respectivamente.

Precios: Entrada general, 20 centavos.

Alcalde Inclán,
Cronista Social.

PINARENAS

Por María Leonor Canto

MONSEÑOR RUIZ

PINAR DEL RIO, enero 1933.—Se encuentra en esta ciudad pasando unos días el Ilustrísimo señor Arzobispo de la Habana y Adminis rador Apostólico de esta Diócesis.

númerosísimas personas acudieron al Palacio Episcopal a esperar y saludar al queridísimo Prelado, entre ellas había una comisión muy nutrida de las Damas Isabelinas.

Al renovarle aquí mi saludo a Monseñor Ruiz, elevo mis preces al Señor porque su estancia entre nosotros le sea gratísima.

BODA NOTARIAL

Celebrada ante el doctor Luis F. Azúa. Fueron los contrayentes dos estimados jóvenes de nuestra mejor sociedad.

Eloísa Couset lindísima señorita en la que se aunan a más de su gracia, delicadeza y cultura, numerosos atractivos que la hacen adorable y el distinguido y caballeroso Ingeniero Agrónomo de nuestro Instituto Agrícola señor José L. Amargós.

Firmaron el acta como testigos por la gentilísima novia el doctor José Jordán Avendaño y el señor Jacobo S. Villalba.

Y por el feliz prometido el Gobernador Provincial señor Ramón Fernández Vega y el Alcalde Municipal señor Francisco Sarmiento.

Van aquí mis votos por la felicidad de Elvina y Amargós.

NUEVAS DE AMOR

Siempre interesantes.

Para el estimado y correcto joven señor Vicente San Juan, Administrador de la Aduana de Santa Lucía y hermano político del Representante a la Cámara por esta Provincia señor Pedro Blanco, fué pedida la mano de mi estimadísima amiga y compañera señorita Rosa Santana, culta Profesora de Instrucción Pública.

La petición fué formulada ante la hermana de ésta la virtuosa señorita Tina Santana.

Con mi felicitación van aquí mis deseos de reseñar en breve esa boda.

ALIPIN ESCOBAR

Distinguido compañero en la Prensa que acaba de ser nombrado Presidente de la Seción de Recreo y Adorno de la entusiasta sociedad «Club Pinareño».

Al felicitar al estimado amigo, le deseo innumerables éxitos en su nuevo cargo.

SENSIBLES BAJAS

La primera: Oscar Serralta, distinguido caballero que actualmente era Concejal de nuestro Ayuntamiento, dejó de existir en esta ciudad después de sufrir con santa resignación una larga y penosa enfermedad.

Su cadáver fué llevado a la Habana para ser inhumado en el panteón que la familia posee en el Cementerio de Colón.

La segunda triste nueva nos la trae el cable.

En España en Villa Cée (Coruña), donde actualmente residía con su familia entregó su alma al Creador la estimadísima y bondadosa dama señora Anita Crespo de Canosa, esposa queridísima del rico comerciante de esta plaza señor Francisco Canosa Crespo, gerente de la acreditada ferretería «La Popular» que gira con la razón social de Canosa y Compañía.

Varios años residió entre nosotros la virtuosa dama desaparec[illegible], siendo apreciadísima en nuestra sociedad que ha recibido con hondo disgusto la noticia.

Llegue a las familias de los extintos la expresión sincera.

De mi sentida condolencia.

CONCIERTO EN EL «LICEO»

El domingo próximo, día 15 a las cinco en punto de la tarde, se celebrará en esta ciudad un verdadero acontecimiento artístico, para el que han sido cedidos gentilmente los salones de nuestra aristocrática sociedad ««Liceo».

Sylvia López Rovirosa, concertista de fino temperamento, de magnífica técnica y profesora del Conservatorio Internacional de Música de la Habana, se presentará ante nuestro público con obras de Haendel, Chopín, Sibelius Milhaud, Griffes y Phokofieff.

No sólo se dará a conocer esta artista como pianista-concertista, sino también como acompañante, ya que la segunda parte del programa está dedicada a obras de canto que ofrecerá la señorita Isabel López Rovirosa, mezzo-soprano de bella voz y depurada escuela, alumna de canto del Conservatorio Internacional.

Las señoritas López Rovirosa acompañarán en su viaje a esta ciudad a la señora María Jones de Castro, directora del Conservatorio Internacional de Música de la Habana, que en esa misma fecha viene a presidir los exámenes de Piano, Teoría y Solfeo de la sucursal que tiene establecida en esta ciudad y que dirige con tanto acierto la inteligente señorita Ventura Labrada.

El mayor éxito social y artístico auguramos a tan distinguidas visitantes en esa tarde de exquisito arte, en que, sin duda alguna estará reunida toda nuestra mejor sociedad.

Programa

1a. Parte
Gran Chacona, de Haendel.
Nocturno No. 1 Op 27, de Chopin.
Estudios 2, 11 y 22, de Chopin.
Sylvia López Rovirosa.

2a. Parte
Largo, de Offaendel.
«Tu conais le pays», de Thomás.
«Mignón», de Thomás.
Mother Mine, de Lohrn.
Cantar, de Obradors.
Nana, de Falla.
Isabel López Rovirosa.

.. .. 3a. Parte .. ..

3a. Parte
Romanza, de Sibelius.
Sorocaba, de Milhaud.
El Pavo Blanco, de Griffes.
Los Amores de las Tres Naranjas de Prokofieff.

Se queja el comercio de Remates por el cese del servicio de Correos

FLORIDA SOCIAL

BRILLANTEMENTE HAN TERMINADO LAS MISIONES CATOLICAS EN NUESTRA IGLESIA

Florida, enero 8 de 1933.

Con asistencia del Itmo. Rvmo. Sr. Obispo doctor Enrique Pérez Serantes, han terminado las misiones evangélicas de un modo brillante: más de cien niños recibieron la comunión y la confirmación, habiendo sido hecho varios bautizos y matrimonios durante la semana que duró la Santa Misión.

Todos estos actos religiosos se han visto muy concurridos, y ha gustado mucho a todos los asistentes el programa de conferencias desarrollado por los Padres conferencistas, así como la disertación del señor Obispo sobre el Evangelio, quien con la belleza de frases característica en el, trató este tema magistralmente dejando al auditorio un gratísimo recuerdo de estos días.

Los Misioneros se dirigen ahora a otros pueblos que también como este recibirán el pan espiritual; que el éxito que han alcanzado aquí, o mayor, corone su trabajo de cristianos en las parroquias de Piedrecitas, Nuevitas, Morón, Chambas y Ciego de Avila.

Eugenia Alvarez,
Cronista Social.

FIESTA ESCOLAR EN PALOS

Palos, Enero de 1933. — Después de la simpática fiesta celebrada en el Kindergarten número 1 de la Escuela número 2, de este pueblo, en ocasión de las Navidades donde lució dicho kindergarten un bello arbolito colmado de dulces y juguetes que se repartieron profusamente entre los niños, días pasados, con motivo de la celebración del «Día del Niño», se celebró otra fiesta que organizaron las señoritas Rosita Murphy, Virginita Alfonso y María Rivero, Directora, Auxiliar y Conserje, respectivamente, del citado kindergarten.

Un adorno muy artístico, en el que sobresalía por su originalidad una linda Piñata muchos juguetes(muchos dulces y golosinas, hicieron las delicias de la alegre y bulliciosa chiquillería. Se hicieron cantos y juegos en el orden siguiente:

«Canto por no llorar», ejecutado al piano por la señorita América Linares. Saludo, por los alumnos.— «Los Juguetes del Nene». —«La Plegaria».—«La Vaquita». —«La Rosa». —«Los Reyes Magos» — Himno a Froebel, (cantos).

El Bazar. El Ratón y el Gato. La Juguetería y La Ovejita, (juegos).

La Piñata fué rota por la graciosa niña Esperanza Valdés, tocándole en suerte un bello juguete.

Muchos juguetes más, así como dulces y golosinas y también artículos de perfumería, obsequio de las casas de Crusellas y Coty fueron repartidos entre los niños que salieron encantados de la alegre fiesta que les ofrecieron sus profesoras.

EN LA ESCUELA NUMERO 2

En las distintas aulas de la Escuela número 2 se celebró también el día del niño. La Directora de dicho plantel señorita Pilar Pérez Arias y los profesores que la secundan en sus labores pusieron todos de su parte para que los niños guardaran grato recuerdo de dicha fiesta.

Libros y juguetes con profusión, además de los obsequios de Crusellas y Coty, fueron repartidos a todos los alumnos.

Un simpático programa se llevó a efecto siendo todos los números alusivos al acto y muy aplaudidos.

UNA VELADA

Para el día 28, aniversario del natalicio de Martí anuncia la sociedad «Centro de Artesanos», una gran velada que finalizará con lucido baile.

Muchos de los números de esta Velada estarán a cargo de las niñas de la Escuela No. 2.

En su oportunidad ofreceremos el programa de esta fiesta.

El Corresponsal.

Remates, Enero de 1933. — El comercio en pleno del segundo distrito de Guane, ha dirigido bajo sobre certificado, al señor Presidente de la Cámara del Comercio de la Habana. el siguiente escrito:

«Remates, Enero 6 de 1933.

Sr. Presidente de la Cámara del Comercio, Habana.

Muy señor nuestro:

Los abajo firmantes somoso todos comerciantes radicados en el segundo distrito municipal de Guane y, entendiendo que es urgentísima la necesidad de solucionar a satisfacción de nuestros intereses comerciales, el grave problema creado por la suspensión del servicio de Correos de esta zona con el resto de la República, tenemos el honor de dirigirnos a usted, en demanda de su en este caso autorizado apoyo para que, interpretando esta necesidad apremiante del comercio que ejercemos pagando invariablemente al Estado todos los tributos económicos establecidos por las leyes vigentes, haga cuanto esté de su parte por que el señor Secretario de Comunicaciones resuelva la situación crítica que la falta de un servicio público y tan necesario como lo es el de Correos, acarrea al mejor desenvolvimiento de nuestras actividades mercantiles.

Desde el día 24 de noviembre de 1932, quedó suspenso el servicio de Correos entre este segundo distrito con el resto de la isla. Se debió ello a la negación categórica de seguir prestándolo en las difíciles condiciones que venía haciéndolo, del señor Luciano Díaz, quien expuso como causa irrevocable de su actitud la de que el Estado no le pagaba sus haberes devengados. Pero si razón tuvo ese señor para negarse a prestar dicho servicio, cuya utilidad pública es bien notoria, no menos razón tenemos nosotros para pedir una rápida solución del conflicto, ya que, comerciantes que cumplimos con todas nuestras obligaciones fiscales ;que tenemos necesidad de recibir puntualmente la correspondencia relacionada con nuestros intereses; que en más de una ocasión no hemos podido detallar nuestras mercancías por no habernos llegado la factura correspondiente a las mismas, no debemos permanecer mudos ante una anormalidad que grava profundamente nuestros intereses. Ya recientemente nos dirigimos al señor Secretario de Comunicaciones (la prensa conoció de esa solicitud), pero nuestra queja enmudeció en las gavetas de aquella Secretaría. Ahora el comercio de esta zona se dirige a usted en la seguridad de que pueda hacer algo en ese sentido, mucho más tratándose de un caso de justicia y de buen sentido administrativo como el que nos ocupa.

El franqueo de la correspondencia, que es un tributo al Estado, se sigue pagando, pero el servicio de Correos está aquí suspendido con grave perjuicio para el desenvolvimiento de los negocios que, por la índole de los mismos, requieren el empleo de un media de comunicación tan imprescindible como el de la correspondencia.

Confiamos en sus gestiones al respecto. Es el ruego encarecido de sus atentos y s. s. s.,

(Fdo.): Emilio García, Eustasio Díaz, Herederas de Vega e Hijo, Ramón Chong, Dr. Luis Lamas, José Luis Vidal, Antonio Garrido, Aarón Creiber, Rosario Camejo, Guillermo Flores, F. Rivas, Roque Suárez.

Siguen las firmas, que omitimos por el poco espacio de que disponemos.

La protesta de estos señores comerciantes, nunca ha sido tan justa. Nosotros, y con nosotros todas las clases vivas del segundo distrito, nos unimos a la protesta de esos señores, ya que el perjuicio derivado de tamaña anomalía, nos alcanza a todos por igual.

Recientemente hubimos de dirigirle un escrito al Director del DIARIO DE LA MARINA, Dr. José I. Rivero, imponiéndole de ese suceso; escrito que con nosotros firmó todo el comercio. El Dr. Rivero (y conste que de ello le quedamos muy agradecido) se ocupó del asunto, insertando en lugar prominente del periódico, nuestra queja al respecto, pero la Secretaría de Comunicaciones se hizo de la vista gorda y calló. Para comprender la magnitud del perjuicio que entraña semejante anomalía, habría que estar aquí, donde las vías de comunicación terrestre son caminos rurales, preñados de peligros, etc., etc.

Con todo lo expuesto anteriormente, creemos obvio seguir señalando causas. Sólo hay una verdad incontrovertible: Que no podemos seguir sin correspondencia. Que sea restablecido el servicio de Correos, es el clamor unánime de todas las clases vivas del segundo distrito de Guane.

José M. BUTTARI,
Corresponsal.

M.E.C.D. 2016

Enero 13 de 1933 — DIARIO DE LA MARINA — Ejemplar 5 Centavos

Las razones en que se funda Alemania al exigir igualdad de derechos en la cuestión de los armamentos

Por el Dr. OTTO H. VOLLBEHR, (Washington)

Las discusiones respecto a las negociaciones del desarme han vuelto a preocupar nuevamente al mundo entero a causa de que ciertos círculos franceses relacionados con el Ministro de Relaciones Exteriores han lanzado prematuramente y con comentarios mal intencionados a la prensa el resumen alemán sobre el punto de vista del Gobierno alemán, el cual desde luego debía considerarse confidencial, según acuerdo recíproco. Por esta razón y con ocasión de la correspondencia siguiente entre el Gobierno alemán y el presidente de la Conferencia del Desarme, como también por la publicación del memorándum inglés dirigido a Alemania se produjo por una parte el favorable efecto de que el público en todo el mundo se ocupará ahora más intensamente del problema del desarme que después del término del primer período de la Conferencia. Sin embargo, por el otro lado, los referidos sucesos, comentados e inspirados tendenciosamente por una parte de la prensa internacional influenciada por las tendencias francesas, han provocado en la opinión mundial la equivocada suposición de que Alemania pretenda con su demanda de igualdad de derechos aumentar sus armamentos, aplicando un golpe casi irreparable a la idea del desarme. Tanto más laudable es que inmediatamente de saberse la indiscreción francesa el personaje de más autoridad de Alemania entonces, el canciller Von Papen, explicara con toda claridad en una conferencia pública por radio el punto de vista alemán al problema del desarme, declarando expresamente en nombre de todo el Gobierno la voluntad alemana de desarmar y rechazando enérgicamente la suposición de que Alemania pretendiese fortificar sus armamentos.

Es imposible tergiversar o mal interpretar esta declaración, resultando, sin embargo, de ella el deber para los países fuertemente armados de corresponder también por su parte con la misma buena voluntad a la buena voluntad alemana de desarmar. No es preciso subrayar que Alemania está dispuesta a cooperar en la solución de los problemas actuales de desarme con todo el vigor moral y su voluntad de paz manifestadas ya materialmente por su desarme total. «Queremos el desarme», —dijo el ex-canciller Von Papen el 12 de septiembre de este año, dirigiéndose al mundo entero, es decir ya antes de que las negociaciones posteriores con el presidente de la Conferencia del Desarme dieran motivo alguno de subrayar expresamente la voluntad alemana de paz. «Queremos el desarme. No habrá probablemente otro país que celebre con más entusiasmo que Alemania el hecho que todos los Estados cumplieran con su deber moral y jurídico de desarmar reduciendo sus armamentos al límite prescripto y en las medidas dispuestas en el Tratado de Versalles». Esta es la declaración fundamental que predomina en la comunicación confidencial de Alemania a Francia y cuya publicación ha suscitado tantas discusiones. Bien que Alemania pidiera en esta comunicación la igualdad de derechos, no pretende por ello fortificar sus armamentos en la misma medida que los demás países, sino que persigue el único fin de recordar a los otros signatarios del Tratado de Versalles su promesa y deber sagrados de desarmar con el mismo método y en idénticas proporciones que Alemania. Por consiguiente, Alemania no perseguía ideas bélicas ni pretendía propugnar ideas militares, sino que anhelaba únicamente servir al ideal de la paz. No obstante, para asegurar el éxito duradero y benéfico de tal paz, Alemania no podía consentir en la máxima de la desigualdad entre uno y otros países convecinos y que algunos Estados capaces para la guerra defensiva como para la ofensiva en virtud de sus formidables armamentos, se hallen frente a otros desprovistos absolutamente de toda posibilidad de defensa nacional. Por esta única y exclusiva razón Alemania tenía que exigir, en interés propio, como también en interés de todos los Estados neutrales y pacíficos como condición «sine qua non» la supresión de aquel insostenible contraste y la justa reintegración jurídica y moral de la igualdad de derechos. Cumpliéndose esta exigencia, Alemania estaría dispuesta a llevar aún más adelante su desarme, siempre, empero, en las mismas proporciones que los demás pueblos, por supuesto. Esta voluntad la manifestó el ex-canciller con las palabras: «Nosotros aceptaríamos para Alemania hasta las más radicales medidas de desarme, siempre que se aplicaran uniformemente a todos los Estados. No obstante, es insoportable para nosotros vernos tratados como país de segunda categoría, obligado a permanecer completamente indefenso frente a los demás Estados del Continente Europeo armados hasta los dientes».

Es, por cierto, grave falta de comprensión, para no decir mala voluntad, interpretar esta inequívoca manifestación por la paz, esta franca disposición de desarmar en el sentido de que Alemania exigía fortificar sus armamentos y que amenazaba la paz. Precisamente el hecho de ser la incierta posición de Alemania el mayor obstáculo para la realización de los proyectos de desarme, ya que por un lado ha sido reconocida por su aceptación en la Sociedad de las Naciones y en su Consejo como Nación con idénticos derechos que las demás —también el Estatuto de la Sociedad de las Naciones dice expresamente que a ninguno de sus miembros se le podrá aplicar un derecho excepcional,— mientras que por otra parte a causa de prescripciones excepcionales que limitan sus propios armamentos únicamente, dejando a opción de los demás países seguir ampliando siempre más y más los suyos, perfeccionándolos con ayuda de todos los adelantos técnicos modernos, de modo que cada día resultan más amenazantes, más eficaces: este hecho, repetimos, es el que ha inducido al Gobierno alemán a no tomar parte en la funesta táctica de dilación manifestada durante la primera fase de la Conferencia del Desarme. Justamente para provocar el rápido y positivo arreglo del problema, Alemania tenía que señalar la verdadera alternativa de que se trata. Dándose cuenta de que los otros signatarios del Tratado, en particular los potentes Estados militares y entre ellos en primer lugar Francia y sus aliados, no hacían gestión ninguna de aceptar por su parte las normas de desarme, según las cuales fué efectuado el desarme alemán, Alemania estaba obligada a exigir que aquellas medidas que le fueron impuestas cesaran de regir definitivamente y que las prescripciones militares del Tratado de Versalles, aplicadas únicamente a Alemania, se reemplazaran por una convención a decidir en Ginebra, obligatoria para todos los signatarios. Sólo y únicamente por medio de tal arreglo desaparecería la desconfianza recíproca, produciéndose un estado de pacífica y amistosa cooperación, puesto que, para decir con el ex-canciller Von Papen, «ha sido precisamente aquel sentimiento del pueblo alemán de verse indefenso y despojado de todos sus derechos el que ha destruído sus simpatías por el extranjero, destruyendo a la vez también su confianza para con el propio Estado ¡Queremos la paz! No queremos aventuras bélicas, pero rechazamos aquella competencia de armamentos que estamos presenciando. No habría probablemente pueblo alguno que observara con mayores esperanzas la labor de la Conferencia del Desarme. Sin embargo, el resultado de los primeros cinco meses de aquella labor nos ha decepcionado amargamente. A pesar de la Sociedad de las Naciones, a pesar del Pacto de Locarno y el de Kellogg, se intenta sustraerse a la obligación de desarmar. ¿Qué fin ha tenido la excelente proposición del Presidente de los Estados Unidos de Norteamérica? Fué acogida y celebrada con muchas elocuentes palabras, pero: del dicho al hecho hay mucho trecho, dice el proverbio. Lo que se resolvió en Ginebra no es desarme; al contrario, quedó bien manifiesto que los otros países no están dispuestos a aceptar por su parte las condiciones de desarme válidas para nosotros».

Apenas será posible formular más clara e inequivocamente el punto de vista alemán tocante al problema del desarme y a la igualdad de derechos en la cuestión de los armamentos. Más aun, la verdad de que este punto de vista no se reconoce y se aprueba exclusivamente en Alemania sino también en el extranjero, se desprende claramente de ciertas observaciones de la prensa internacional. Citamos, por ejemplo, un párrafo del periódico belga «Libre Belgique» que decía hace poco: «Que la libertad, la independencia y la seguridad aquende y allende el Rhin no podían ni debían regirse por ciertas medidas diversas y contradictorias. Una paz fundada en ellas sería cosa muy frágil, y si Alemania rehusa tomar parte en las negociaciones referentes a la implantación de un régimen de desarme que manifiestamente intenta desconsiderar ciertos principios, esta actitud corresponde absolutamente a los principios de una verdadera política de paz».

La poderosa Liga agraria alemana pierde su 1er. "Round" contra Schleicher

Posible dimisión del ministro de Hacienda francés

Hoy se reunirá el gabinete de P. Boncour para tomar una actitud definitiva sobre el famoso plan financiero de M. Charon

«Es cierto—dice Herriot—que Roosevelt siente simpatías por Francia, pero no nos dejemos influenciar mucho. Cada ciudadano tiene el deber de ayudar a resolver el conflicto»

PARIS, enero 12. (AP).—El expremier Eduardo Herriot se siente optimista sobre el asunto de las deudas de guerra, y pide que se haga todo lo posible para llegar a un acuerdo definitivo. Escribiendo en «L-Ere Nouvelle», dice Herriot que «cada nación ha mantenido su posición y hay que esperar los acontecimientos».

«Es cierto»—dice Herriot—«que el presidente electo Roosevelt siente simpatías por Francia, pero no nos dejemos influenciar por eso ni presumamos mucho. Mr. Roosevelt habla de nuestro país en una forma que nos conmueve. Cada ciudadano francés tiene el deber sagrado de hacer todo lo humanamente posible por ayudar a resolver el conflicto que ha surgido».

Para terminar, M. Herriot dice que en vista de los acontecimientos en el Lejano Oriente y en Europa, la única posible política internacional debe ser a base de la unión de Francia, Inglaterra y los Estados Unidos.

EXISTE LA POSIBILIDAD DE QUE DIMITA EL MINISTRO DE HACIENDA FRANCES

PARIS, enero 12. (AP).—La posibilidad de que presente la renuncia el Ministro de Hacienda M. Henri Cheron, debido a la oposición que se le ha hecho con motivo de su plan financiero, surgió nuevamente esta noche.

El gabinete se reunirá nuevamente mañana, y se espera que se tome una determinación definitiva.

PIDESE PROTECCION PARA LOS GANADEROS FRANCESES

PARIS, enero 12. (AP).—El diputado socialista Chastanet ha presentado una resolución en la Cámara, pidiendo el aumento de los aranceles contra la carne argentina como medida para la protección de los intereses de los ganaderos franceses.

EL NUEVO EMBAJADOR DE POLONIA EN WASHINGTON, FUE RECIBIDO POR STIMSON

WASHINGTON, enero 12. (A. P.) Estanislao Patek, nuevo embajador de Polonia, se entrevistó hoy con el Secretario de Estado, Stimson, y solicitó audiencia para presentar sus credenciales al presidente Hoover.

LIBY HOLMAN REYNOLDS RECIBIO EN EL HOSPITAL LA VISITA DE SU PADRE

FILADELFIA, enero 12. (AP).—Mrs. Libby Holman Reynolds recibió hoy la visita de su padre en el hospital de Filadelfia, Mr. Holman, viene dispuesto a ayudar a su nieto, a quien conoció hoy, en la lucha para obtener la herencia que le corresponde de la fortuna de Smith Reynolds.

La ex cantante de Broadway, según sus amistades íntimas, luchará por obtener las dos terceras partes de la fortuna de su esposa para el recién nacido y el resto para ella.

Alfred J. Holman, abogado de Cincinnati, llegó hoy a Filadelfia en compañía de un joven de 21 años que se dice es hermano de Libby.

Los médicos del hospital anunciaron que Libby y su hijo «siguen muy bien».

RELACIONES ENTRE MEXICO Y NICARAGUA

Fueron rotas por gestiones de Sandino en 1926 y ahora se trata de restablecerlas

MEJICO, D. C., enero 12. (AP).—Han comenzado las negociaciones para restablecer las relaciones diplomáticas entre Méjico y Nicaragua, según se anunció esta noche en los círculos diplomáticos.

Como resultado de los esfuerzos del doctor Pedro José Zepeda, representante de los rebeldes nicaragüenses en Méjico, este país rompió sus relaciones con el gobierno de Managua en 1926, a raíz del alzamiento del general Sandino en señal de protesta contra el tratado Stimson-Moncada. Zepeda sigue en Méjico como representante personal de Sandino.

¿DECLARACION DE GUERRA?

—Todavía, no; ¡simples escaramuzas!

Para reconciliarse con Adolfo Hitler, el canciller Schleicher está usando como arma al ex ayudante del lider fascista, Strasser

El Ministro de Economía, Warmbold, dijo ayer, en el Reichstag, que «hay señales para justificar la creencia de que toca a su fin la depresión económica», y pone de ejemplo a Alemania

BERLIN, enero 12. (A. P.)— La Junta ejecutiva de la Landbund (Liga agraria nacional) se reunió hoy en sesión especial para estudiar la actitud del gobierno que ha roto sus relaciones con ella.

El Gobierno anunció ayer su decisión de no recibir a los funcionarios de la Landbund, diciendo en un comunicado que una delegación, antes de una audiencia con los ministros, había publicado una nota en la prensa, que considera abusiva, acerca de la política agraria del gobierno.

Empleando las tácticas que derrocaron al ex canciller Bruening, los poderosos terratenientes del Este de Prusia han chocado con el Canciller Hurt Von Schleicher y han perdido el primer round de ella que parece tenaz batalla entre los agricultores y el gobierno.

El Canciller Von Schleicher, en un reciente discurso, habló de proyectos de colonización en virtud de los cuales el problema de los desocupados se arreglará en los distritos de la frontera.

WARMBOLD DICE QUE ESTA MEJORANDO LA SITUACION ECONOMICA MUNDIAL

BERLIN, enero 12. (A. P.) — Hablando ante el Comité Financiero del Reichstag hoy, el ministro de Economía, Herman Warmbold, manifestó que «hay señales para justificar la creencia de que la depresión económica mundial toca a su fin.

Cita como ejemplo el movimiento alcista de los bonos alemanes en el extranjero.

Alemania está tratando de expeditar este movimiento de alza, y toda la nación está pidiendo que se estabilice el cambio de la moneda alemana.

«El camino hacia la normalidad puede ser acortado—dijo el ministro—«si se buscan medios inmediatamente para resolver los problemas de las deudas de guerra, el intercambio comercial y la estabilización de la moneda».

SE ENTREVISTARON HITLER Y STRASSER

DETMOID, Alemania, enero 12. (A. P.) — Adolfo Hitler, que está haciendo campaña política en la provincia de Lippe, se entrevistó hoy con Gregor Strasser, suponiéndose que haya tratado de reconciliarse con su ayudante, con quien ha estado enemistado desde diciembre.

Ayer se supo en Berlín que Strasser se había entrevistado la semana pasada con el Presidente Von Hindenburg. Los comentaristas políticos estiman que esta entrevista es muy significativa para determinar la actitud futura de Stresser hacia el gobierno y hacia el propio Hitler.

Según algunos informes, Strasser, quien abandonó el partido nazi y quien se dice tiene cuarenta miembros del Reichstag a sus órdenes, es el arma que está usando Von Schleicher para efectuar una reconciliación con Hitler.

EL PAPA RECIBIO AL NUNCIO EN COLOMBIA

CIUDAD VATICANA, enero 12. (A. P.) — El Papa Pío Xú ha recibido hoy en audiencia privada a Monseñor Paolo Giobbe, Nuncio de Colombia, que regresa a Bogota

UN BOTON DE CAMISA SIRVIO DE PISTA PARA DESCUBRIR AL QUE MATO A UNA JOVEN AUSTRIACA

Un acaudalado comerciante de Denver, fugado de la prisión en el año de 1918, se dirigió ayer a la cárcel en lujoso automóvil a cumplir la pena, confiado en que será perdonado

LOEBEN, Austria, enero 12. (AP). —Un botón desprendido de su camisa ha costado a Johan Leitner, de 35 años de edad, ser procesado por el asesinato de Ludmilla Rieger, de 24 años de edad, hija de un agricultor.

Cuando el cadáver carbonizado de la muchacha fué hallado entre las cenizas de un pajar incendiado, la única pista fué un botón de camisa que estaba en el pajar fuera del alcance de las llamas.

Sospechando de Leitner, los detectives practicaron una investigación y pudieron comprobar que el hilo que tenía adherido el botón era exactamente igual al que había servido para coser los demás botones de la camisa del procesado.

UN COMERCIANTE INGRESA EN LA PRISION DE DENVER

DENVER, enero 12. (AP).—Glenn Smeemar, próspero hombre de negocios de Cleveland, comenzó hoy a arreglar cuentas con la Justicia, retornando a la penitenciaría del Estado de Colorado, de donde escapó en 1918.

En un lujoso automóvil de su hermano y consocio, George A. Bronson, Smeeman partió para la prisión poco después del mediodía, siguiéndole el alcaide Roy Best.

El número que psaba Smeeman en la prisión cuando escapó era el 10,347. En vista de que ayer se le negó la petición del plazo de noventa días que había pedido para retornar a la penitenciaría, Smeeman indicó que solicitaría el perdón y el Gobernador Edwin C. Johnson dijo que cuando llegue a sus manos la solicitud, la estudiará con simpatía.

CONDENADO COMPTON MACKENZIE

LONDRES, enero 12. (AP).—Compton MacKenzie, acusado de violar «la ley de secretos oficiales» en su libro «Memorias griegas», ha sido multado hoy en 100 libras esterlinas y al pago de las costas.

El falo se dictó después de una breve vista en el tribunal de Bailey, durante la cual declararon Ian Hamilton y el contralmirante William Fortesque.

Franklin Roosevelt no seleccionará su Gabinete hasta el mes entrante

Sólo se considera como seguro, por ahora el puesto de James A. Farley para la secretaría de comunicaciones

Mientras observa con gran interés los acontecimientos del Congreso, Roosevelt se niega a tomar parte en actos de la Legislatura y no intervino en el caso de Filipinas

NUEVA YORK, enero 12. (AP.)—El presidente electo Franklin D. Roosevelt puso fin esta noche a todos los pronósticos sobre los posibles componentes de su gabinete al anunciar oficialmente a la prensa que no elegiría sus secretarios de despacho hasta el mes entrante.

Poco después de una larga serie de conferencias—en su mayoría relacionadas con el programa agrario—el presidente electo llamó a los periodistas para decirles que todos los pronósticos sobre el gabinete eran «adivinanzas» y que él mismo no sabía todavía quiénes serían los componentes de su «familia oficial.»

Sólo se considera como «seguro» un puesto en el gabinete y éste es el de secretario de Comunicaciones para James A. Farley, el genial presidente del Comité Nacional Democrático.

Mientras observa con gran interés los acontecimientos en el Congreso, el presidente electo se ha negado enfáticamente a participar en los detalles de la legislatura. En este sentido se asegura que no ha tomado parte alguna en el plan de independencia filipina, enviado recientemente al presidente Hoover por el Congreso. Se sabe que mister Roosevelt ha expresado sus deseos de mantenerse alejado de esta controversia por el momento.

Durante el día mister Roosevelt se entrevistó con varios miembros demócratas del Congreso y por la noche asistió a una cena que le fué ofrecida por un amigo íntimo. Mañana por la tarde el presidente electo saldrá en automóvil hacia Hyde Park y la semana entrante saldrá hacia el Sur.

En la tranquilidad de su residencia en Warm Springs, Georgia, Mr. Roosevelt espera poder dedicar su tiempo a la selección de su gabinete.

AYER AUMENTARON EN PESOS 1.022.300 LAS RESERVAS DE ORO DE LOS ESTADO UNIDOS

NUEVA YORK, enero 12. (AP.)—Una ganancia neta de $2.022.300 en las reservas de oro de los Estados Unidos para el día de hoy, fué anunciada esta noche por el Banco de la Reserva Federal. El estado diario de la referida institución muestra entradas de $1.958.100 de Francia y $719.200 de la Gran Bretaña. Salieron $1.500.000 separados a cuenta extranjera.

El banco recibió avíso de que a San Francisco había llegado un embarque de $818.000, procedente de la China.

RYKOFF Y TOMSKY HAN SIDO AMENAZADOS CON EL CASTIGO DEL SOVIET RUSO

MOSCU, enero 12. (A. P.) — El descubrimiento de una nueva facción «derechista» de oposición en las filas del partido comunista fué anunciado esta noche simultáneamente con la publicación de las resoluciones aprobadas en la sesión plenaria del Comité Central, en las cuales se advierte a Michael Tomsky y Alexi Rykoff, dos líderes derechistas que si continúan sus actividades oposicionistas serán «severamente disciplinados».

Tomsky y Rykoff fueron expulsados del Comite.

REPRESENTACIONES EN LA COMISION ENCARGADA DE PREPARAR EL AÑO SANTO

CIUDAD VATICANA, enero 12.— (A. P.) — Enrico Galeazzi, de Roma, representante de los Caballeros de Colón de los Estados Unidos, será nombrado miembro de la Comisión ejecutiva que prepara el Año Santo.

También estarán representados en la Comisión los Caballeros del Santo Sepulcro y los Caballeros de Malta

LA REBELION EN EL NORTE DE LA INDIA

Los indígenas leales se congregan para demostrar su adhesión a Inglaterra

ALWAR, Rajputana, Norte de la India, enero 12. (AP.)—Los indígenas leales están viniendo a esta ciudad para hacer demostraciones de lealtad frente a las recientes actividades antigubernamentales de los muslines recalcitrantes, pero los rebeldes se mantienen alejados pidiendo el nombramiento de una comisión independiente de investigación, presidida por un funcionario británico.

Un nuevo contingente de fuerzas de caballería e infantería igleses ha llegado procedente de Delhi. Se dirigió hasta Ramgargh, donde existe malestar.

Hasta ahora no han ocurrido encuentros, pues los insurgentes han evitado todo contacto directo con las tropas.

Se tiene entendido que el gobierno de Alwar anunciará en breve la cancelación de los ingresos y también ciertos cambios en la administración.

MUEREN CATORCE HOMBRES QUE IBAN A UNA VOTACION, A CAUSA DE UN TEMPORAL

BUCAREST, Rumania, enero 12. (A. P.) — Catorce electores, que se dirigían a votar en un distrito rural del oeste de Rumania, los cuales hallaron la muerte a consecuencia de un temporal de nieve, han sido encontrado hoy cadáveres.

Créese que otros que han desparecido también estén muertos.

AL MARGEN DEL CABLE

Y más allá y más acá, España

LA revolución anarco-sindicalista que ha sido y todavía en parte es, la actualidad de estos días en España, parece dominada y vencida. ¿Revolución anarco-sindicalista? Permítasenos dudar del contenido verosímil y real de la fácil denominación. Esto de «revolución anarco-sindicalista» es, manifiestamente, una antinomia. Porque la revolución tiene mucho de parto, esto es, es el dolor histórico de un alumbramiento; pero el dolor se compensa en la presencia y en la esperanza de la nueva criatura. Y ¿cabría referir la metáfora a estas sediciones de tipo anarco-sindicalista? A mi juicio no, ni por lo que tienen de anarquista ni menos por lo que tienen de sindicalista ni más remotamente aun por las condiciones de hecho en que se apoyan en España.

Se trata, al cabo, de un fenómeno conocido. Esta vez la extensión y la intensidad del proceso parecen haber sido mayores. Pero ello se explica y justifica no tanto en el movimiento mismo, que está quemando con desesperación sus últimos cartuchos, como en la oportunidad en que se ha manifestado que le ha servido, quizás «malgré lui», de polarizador para ansias difusas aunque crecientes de reivindicación popular. El anarquismo, y ese tipo de sindicalismo que a su sombra ha venido malográndose, son apariencias tradicionalmente españolas. Lo que no ha de asombrar si se considera la composición y conciencia que, hasta ahora, ofrecía una buena porción, quizás la mayor, del proletario español. Estas circunstancias factuales se han cristalizado en una definida posición de espíritu, que parece sobrevivir a las mismas causas que la determinaron. Yo recuerdo el dicho de un distinguido profesor y político catalán—don Luis Nicolau d'Olwer—que me advertía una vez en los pasillos de la Cámara de Diputados: y no olvide que el obrero mediterráneo es, «a nativitate», un anarquizante. Pero más grave, y además aparentemente extravagante, es el constatar en no pocos casos una parecida actitud entre los burgueses y empresarios españoles; recuerdo personalmente uno, precisamente de esta huerta de Valencia que ahora ha sido ensangrentada, que me hizo pensar en aquel tipo de burgués ruso de la pre-guerra que admonitoriamente ha sabido caracterizar Nicolás Berdiaeff y que, esencialmente, sentía como pecado su preeminencia económica y social; este nihilismo ruso—que eso siguió siendo a pesar de los posteriores matices—suele manifestarse en España como simpatía o complicidad pasiva hacia el anarquismo.

Al margen de estos signos, más o menos ambientales, el anarcosindicalismo cuenta en España con una organización que parece férrea y efectiva. Su detentación ha permitido la existencia de una burocracia obrera hábil en ejercer sus funciones. Desde la fundación de la República, que le ha ido quitando terreno al anarquismo a medida que suprimía las trabas del desarrollo social del país, esta burocracia se ha creído, y no sin razón, en pie de guerra. Lo de ahora no ha sido sino el climax de una tendencia, claramente perceptible desde los inicios del régimen, y que respondía, podría decirse, al «tot ò res» que bien conocen los catalanes. Pero, precisamente, este absolutismo congestionado de «todo o nada» es el síntoma más preciso de las amenazas e inseguridad que se ciernen sobre esta burocracia.

Por otra parte: sería maligno dejar de recordar que todavía hoy el anarquismo sirve en España como receptáculo para los heroísmos y sacrificios desviados o desorientados. Entre sus militantes se cuentan figuras de un fervor y un fanatismo, que inspiran a la par admiración y lástima. Pero, en último extremo, ello sirve ante la masa como un motivo prestigioso.

Probablemente el levantamiento que aun dura ha podido alcanzar proporciones así de extraordinarias como cuenta el cable, en virtud de la impaciencia e insatisfacción latentes en el campo español y en no escasa porción del proletariado urbano. El problema más grave de la República (como de toda revolución) es el que vendría después de ella. La revolución se efectúa en un plano; pero corresponde a su esencia misma desquiciar y movilizar la totalidad de los planos del país. La cuestión entonces, para la fuerza que la canaliza, es de absorción y de «tempo». La República, con haber hecho tanto, parece haberse quedado un poco a la zaga del ritmo acelerado que las cosas han seguido.

Diríase que se ha concedido excesiva atención al problema de la estructuración política del Estado, problema al cabo mediato. En el asunto religioso se cargó el énfasis en demasía. Mientras tanto, la labor admirablemente consciente del Ministerio del Trabajo—o más exactamente, del señor Largo Caballero—ha parecido más de una vez demasiado orientada hacia los intereses y la política particulares de la Unión General de Trabajadores. Con ello la República se garantiza la cooperación de un sector obrero de la mayor significación, pero se enajenaba demasiado la adhesión posible de los demás. Sobre todo: hace todavía poco ha venido a dársele el impulso necesario a la reforma agraria, y sobre la eficacia y oportunidad de las medidas adoptadas las opiniones en España difieren notablemente. Y este es, sin duda, el menester más apremiante.

No hablemos ahora de las disposiciones extraordinarias de índole política y de la actitud frecuentemente asumida con los grupos de persistencia monárquica. Ni hablemos tampoco del parlamentarismo de la Carrera de San Jerónimo.

Seguramente, habrá motivos para el descontento. Este descontento lo aprovechan los extremistas de la derecha y de la izquierda (los comunistas, que todavía no pueden ser un factor decisivo, parecen en esta ocasión haber querido poner en práctica aquello de que «a río revuelto / ganancia de pescadores»); exacerba el descontento el mismo carácter absolutista de nuestra raza. Pero, a pesar de todo, la República se encuentra en una justa situación para realizarse a sí misma, y nada parece contradecir esencialmente esta posibilidad. A la República no podrá derrotarla el anarcosindicalismo y menos a España, que sabe siempre volver a tierra después de las más fantásticas excursiones astronómicas.

Raúl MAESTRI.

OTRO BUQUE BRASILEÑO HA SIDO ARMADO

Las elecciones tendrán efecto en la fecha marcada, según informe del Gobierno

MANAOS, Brasil, enero 12 (AP.) —Ha sido armado con cañones ligeros, para el servicio de la frontera, el vapor «Jovita Eloy».

El cañonero colombiano «Pechincha» ha entrado en el dique para sufrir la reparación de ligeros daños que recibió en la navegación desde Pará.

LAS ELECCIONES BRASILEÑAS SE EFECTUARAN EN LA FECHA MARCADA

RIO DE JANEIRO, enero 12. — (AP.)— El ministro de Justicia desmintió hoy los rumores de que sería alterada la fecha de las elecciones, al manifestar al representante del periódico «O Globo» que «las elecciones constituyentes se llevarán a cabo en la fecha ya fijada».

BRASIL A FAVOR DEL BLOQUE ECONOMICO SURAMERICANO

RIO JANEIRO, enero 12. (AP.) —El ministro de Hacienda, señor Oswaldo Aranha, se ha pronunciado a favor de la proposición del ministro de Hacienda chileno, para la formación de un bloque económico suramericano.

ANTE LA REALIDAD

(Por GASTON MORA)

Dice un economista en el **Journal de la Societé Americaine de Statistique, lo siguiente:** «Se sabe que cuando la cantidad de moneda **aumenta** rapidamente— **inflación metálica, fiduciaria o bancaria—suben los precios.** Y que **éstos disminuyen, por el contrario,** cuando la cantidad de moneda **aumenta con lentitud, o permanece estacionaria».** Esto se ha comprobado durante todo el curso del pasado siglo, y ahora se comprueba el mismo fenómeno. Es unánime la opinión de los economistas y hombres de negocios a este respecto. Cuando en un país circula **poco dinero, aumenta su valor,** y, por el contrario, **disminuye el precio de todas las cosas; disminuyen los salarios y los sueldos. Esto acontece actualmente, en Cuba.** En el grado en que **disminuya** la cantidad de dinero circulante, en esa proporción, disminuirá el precio de todas las cosas, inclusive la retribución del Trabajo. Por el contrario, a medida que **aumente** la cantidad de dinero Circulante—como sucedió durante nuestro período de «Vacas Gordas» —**bajará** el valor del dinero, y **subirá** el precio de todas las cosas, inclusive la remuneración del Trabajo, como lo vimos en ese período en el que abundaba el dinero, porque el azúcar se vendía **No a sesenta y tantos centésimos de centavos,** como en estos trstes tiempos, sino a **veintitrés centavos la libra del crudo.** Entonces un río de oro corría por toda la isla de Cuba, y, en consecuencia, subieron enormemente todos los precios; subieron todos los salarios; subieron todos los sueldos.

x x x

Y como lo que nos importa es que haya mucho dinero circulante para que aumente nuestra capacidad adquisitiva, para que podamos comprar mucho, consumir mucho; para que valgan más los productos agrícolas y los artículos industriales, para que suban los jornales y los sueldos; para que suban los alquileres de las casas y las rentas de las fincas rústicas. **Subida esa alza,** que nada importaría porque, como en **las Vacas Gordas,** se ganaría bastante dinero para poder pagar precios elevados, lo que a todos interesa es que **se aumente la cantidad de dinero circulante, que se va reduciendo más y más cada día.** He ahí el problema, ex puesto con toda sencillez y concisión. ¿Cómo aumentar nuestro **stock monetario?**

El aumento podría venir por la exportación. Vendiendo mucho al extranjero, entraría aquí mucho dinero. Pero ya sabemos todos que nuestras exportaciones de azúcar, tabaco, minerales, maderas, frutas han bajado considerablemente. El aumento podría venir por la contratación de nuevos empréstitos, pero ahora no hay que pensar en ellos. Ni podríamos pensar en una **conversión de las deudas** para unificarlas, pagar menores intereses, y **alargar** los plazos de amortización. No podríamos pensar, tampoco, en una **consolidación de la deuda para hacerla perpetua,** es decir **pagable, amortizable** a voluntad del Estado, que sólo satisfaría los intereses, que no pasarían del cuatro y medio o del tres, quizás. En tales deudas el interés es bajo. El aumento **No podría venir** del establecimiento de nuevos impuestos—cosa imposible en la actualidad. **Ni** del recargo de los existentes—cosa **no menos** imposible, pues nuestra capacidad **contributiva** ha llegado a sus últimos límites. No podemos pagar más. El organismo tributario está depauperado. ¿De dónde, pues, se podría obtener **más dinero,** lo que es, actualmente, una necesidad para mejorar la situación en que nos hallamos?

x x x

En situación apuradísima, angustiosa, se encontraron, por falta de dinero, durante la Guerra Mundial de 1914 a 1918, todos los países beligerantes. Agotaron las especies metálicas de que disponían. Agotaron el crédito. Agotaron la capacidad contributiva. Agotaron, todas las fuentes que podrán proporcionarles dinero. Pero como la necesidad carece de Cy, viéndose todas esas naciones en la situación de una plaza sitiada, cercada,—y económicamente lo estaban—hicieron lo que se hacía en las antiguas **plazas asediadas:** fabricaron la moneda llamada **«obsidional».** Para esos pueblos beligerantes la moneda **obsidional** fué el papel la divisa fiduciaria. **Primum Vivere. Apelando a este recurso supremo,** afrontó España los gastos enormes de nuestras guerras de independencia de 1868 a 1878, y de 1895 a 1898.

N. DE LA R.—Consecuentes, una vez más con nuestra norma de dar cabida a todo escrito que calce una firma que lo prestigie, publicamos el anterior artículo, del doctor Gastón Mora, algunos de cuyos conceptos no compartimos y que sólo deben ser tomados por el lector como una opinión de su ilustre autor y muy querido compañero.

M.E.C.D. 2016