1ª SECCION

El DIARIO DE LA MARINA es el periódico más antiguo de Cuba. Fué fundado en el año mil ochocientos treinta y dos.
SERVICIOS ESPECIALES DE ESPAÑA

DIARIO DE LA MARINA

SERVICIO DE «THE ASSOCIATED PRESS». Esta queda autorizada para usar nuestro servicio y noticias de información.
HILO DIRECTO CON NUEVA YORK

1ª SECCION

AÑO CIENTO UNO.—NUMERO 3. ACOGIDO A LA FRANQUICIA POSTAL — HABANA, MARTES, 3 DE ENERO DE 1933.—SANTOS ANTERO Y GENOVEVA. — TIEMPO PARA HOY: BUENO — EJEMPLAR: 5 CENTAVOS

29 monárquicos que estaban desterrados en Villa Cisneros lograron fugarse ayer, en un velero francés

EL EMBAJADOR AMERICANO NO ASISTIO, EN ESPAÑA, A LA RECEPCION PALACIEGA

Su ausencia ha sido motivo de comentarios, pues se relaciona con la reciente controversia entre España y los Estados Unidos, con motivo de la anulación del contrato de la Comp. Telefónica

Mr. Irving B. Laughlin, Embajador de los EE. Unidos en Madrid.

MADRID, enero 2. (A. P.) — El Presidente, Alcalá Zamora, dió hoy una recepción al Cuerpo Diplomático y esta noche celebró un banquete con motivo del Año Nuevo, observándose en ambos actos el ceremonial de costumbre.

El Embajador de los Estados Unidos, Mr. Laughlin, no asistió a la recepción ni al banquete que se dió en el Palacio Presidencial, lo que ha sido causa de que se hagan muchos comentarios, relacionando la ausencia del representante diplomático americano con la controversia que se planteó hace algunas semanas entre los gobiernos de España y de los Estados Unidos acerca de los propósitos del gabinete de Madrid de anular el contrato de la Telefónica.

Mientras tanto, en la Embajada de los Estados Unidos se dijo a los representantes de la Prensa que acudieron a conocer los motivos por los cuales el Embajador americano no había asistido a los actos oficiales de hoy, que Mr. Laughlin y el personal de la Embajada estaban de vacaciones.

Se recuerda también que el año pasado ocurrió un incidente con motivo de la recepción del Año Nuevo acerca del orden de prioridad a las distintas representaciones que tomaron parte en la misma. El presidente del Congreso, don Julián Besteiro, que había tomado parte en la confección de la lista, había colocado a la representación de las Cortes antes que al Cuerpo Diplomático, contra lo cual protestó el Embajador americano.

Se explicó entonces al Embajador Laughlin, que el señor Besteiro, como presidente de las Cortes, venía a tener la misma representación que los vicepresidentes en cualquiera otra república y que, por lo tanto, tenía derecho a preceder al cuerpo diplomático en los actos oficiales.

Tecnocracia o cosa tal

Por ANTONIO ESCOBAR.

Llevamos ya dos meses hablando y publicando acerca de la tecnocracia; y algunos periódicos han tenido la lealtad de confesar que ignoran lo que es eso.

Veamos lo que dice el individuo que se declara inventor de ella. Es Mr. W. H. Smyth, residente en California. ¿Por qué no escribe su apellido —tan copioso aquí, como en Inglaterra— con **i** latina, como lo hacen todos los demás de la tribu, entre ellos Alfredo Smith, el brillante político democrático y sin y griega?

Sobre este punto, más o menos tarde, será interrogado el inventor californiano; quien, en una carta dirigida a un semanario neoyorkino, nos manifiesta que tecnocracia es un nuevo sistema y filosofía del gobierno. —"Implica —agrega— reorganización científica de la energía y los recursos nacionales, coordinando la democracia industrial para llevar a cabo la voluntad del pueblo. Este es el concepto y filosofía de gobierno que yo he ideado y para el cual he acuñado y definido la palabra tecnocracia".

¿Dónde, cuándo, cómo? En tres artículos publicados el año 19. El primero de la serie apareció en Febrero en el **Industrial Management,** de Nueva York, bajo el título de: "Instintos humanos en la Reconstrucción. Análisis de las urgencias y sugestiones para la dirección".

El segundo artículo, salido en marzo, lleva este título: "Tecnocracia. Gestión **(Management)** Industrial Nacional. Sugestiones prácticas para la reconstrucción nacional".

De este artículo daba este resumen la dirección de aquella revista:

—El autor, después de exponer y caracterizar las grandes tendencias económicas en el desarrollo nacional del pasado, afirma que durante el período de la guerra los Estados Unidos han establecido una forma de gobierno sin precedentes en la experiencia humana. A esto le llama **tecnocracia,** esto es, la organización, coordinación y dirección, por medio de una gestión industrial y en escala nacional de los conocimientos científicos y la pericia práctica de toda la gente que puede contribuír a la realización de esta gran empresa nacional. Que se aplique esta nueva forma de gobierno y tendremos una democracia industrial.

El tercer artículo se publicó en mayo de 1919, con el título de: "Medios de obtener la democracia industrial". Y en 1920-21, en la **Daily Gazette,** de Berkeley, fueron reproducidos los tres artículos y además otros varios adicionales, hasta el número de doce, con el título general de: "Tecnocracia". El último salió el 8 de Abril de 1921.

Y termina diciendo Mr. Smyth:

—Con cada cuatro artículos, y a medida que salían, imprimía yo un folleto. Algunos millares de estos folletos fueron enviados por mí en 1920-21 a personas influyentes, incluso los funcionarios del Gobierno Federal y de los Gobiernos del Estado, Presidentes de Universidades y miembros de las Facultades universitarias de Ingeniería, de Economía y de Ciencia Política.

¿Cómo, si todo esto es cierto, y la mentira sería de facilísima comprobación, ahora, cuando tanto se habla de tecnocracia, no se ha acordado del nombre de su autor ninguno de esos numerosos intelectuales que han recibido y leído los escritos de Mr. Smyth?

¿Es que el inventor no pertenece a grupo alguno de intelectuales, y por el cual este último regirá toda y se le hace la conspiración del silencio?

Entretanto se sigue preguntando que es tecnocracia y cómo funcionaría. Si es un sistema de gobierno, po rel cual este último regirá toda la vida económica y dará órdenes al capital y al trabajo, eso sería la negación de la libertad individual y la anulación del derecho de propiedad. Quien mandaría en una fábrica o en un almacén de víveres, no sería su dueño, compañía o individuo aislado, sino un burócrata, más o menos instruído.

Si sólo se trata de dar consejos a empresas e individuos acerca de sus negocios, eso ya lo ha hecho, en cierta medida, la Comisión de Restablecimiento Económico, creada por el Presidente Hoover; la cual, probablemente, en lugar de aconsejar, podría ser aconsejada por los hombres, no ya de talento, si no de genio, que figuran en las industrias fabriles, en el comercio, en la banca de los Estados Unidos. Y que ese personal no es, en conjunto, atrasado, si no modernista, lo demuestra el que haya en este país, según se ha publicado hace poco, unos mil laboratorios, servidos por unos **siete mil** individuos, dedicados a hacer ensayos y descubrimientos.

El Dr. Walter Raustenvaugh, Jefe de Departamento de Ingeniería Industrial de la Universidad de Columbia y partidario de la tecnocracia, ha pronunciado ante la Asociación Americana para el Adelanto Científico, reunida en Atlantic City, un discurso acerca del asunto, en el cual ha dicho que se trata de "horas de energía" para reemplazar las "horas de hombre"; y dicho otras cosas, más o menos sibílicas, pero no ha dado a conocer lo importante, esto es: quiénes serán los amos en el mundo económico, si el capital y el trabajo, o los empleados del Gobierno.

Otro americano, de más fuste que ese catedrático, el notable inventor Kettering, Vice-Presidente de la colosal compañía **General Motors,** se ha chungueado algo de la tecnocracia, en una interview publicada por la United Press, y sostenido, contra la opinión de los tecnócratas, que la maquinaria no puede reemplazar el trabajo manual.

—Sólo en la navegación aérea— ha declarado— habrá empleo por muchos años para millares de hombres; acaso para millones.

Y como se llegado a la cuartilla 13, número fatídico, según los superticiosos, entre los cuales habrá algunos tecnócratas, aquí pongo punto final.

New York.

ALESSANDRI ORDENA LA LIQUIDACION DE LA COSACH

LOS "NAZI" DEMANDAN LA DESTITUCION DEL PREMIER ALEMAN VON SCHLEICHER

Desmiente un periódico fascista que Alemania no tiene que pagar más reparaciones. Dice que el Canciller dió un golpe a la causa por la cancelación y debe ser destituído en seguida

MUNICH, enero 2. AP. El «Vokischer Beobachter», órgano del partido de Adolfo Hitler, en un artículo publicado hoy, pide que se reduzca el pago de intereses sobre los empréstitos alemanes y demanda la descher.

El lider de los «nazi» hasta la fecha ha sostenido la teoría de que deben mantenerse «sagradas las deudas»; pero el ataque en el artículo mencionado iba dirigido contra todas las deudas contraídas como resultado de la guerra, y contra los empréstitos de ayuda hechos al Reich por gobiernos extranjeros durante la época de reconstrucción.

El ataque en sí es significativo porque expone la tendencia de la opinión nazi, en su aspecto económico. Es casi seguro que el actual gobierno haga caso omiso del ataque.

Alfred Rosenberg, aliado de Hitler, miembro del Reichstag y propagandista nazi, es el autor del artículo, en el cual insiste que el canciller, en su discurso de año nuevo dijo que Alemania se había librado del pago de las reparaciones.

El periódico, órgano del partido nacional-socialista de Hitler, dice que esas declaraciones no son ciertas.

Dice el artículo de Rosenberg:

«Esas palabras del canciller serán leídas en todo el mundo. Todo el mundo creerá que Alemania en realidad no tiene más pagos de reparaciones que hacer. La verdad del caso es que está obligada a pagar 410.000.000 de marcos anualmente.

«El mundo quedará asombrado cuando se reanude la lucha para lograr la cancelación de estos gigantescos tributos o la reducción de los intereses sobre los llamados «empréstitos».

«El nuevo canciller ha dado un serio golpe a la causa alemana para la cancelación de estos tributos y por lo tanto debe ser destituído.

EL NUEVO PRESIDENTE DE CHILE ANULA EL FAMOSO TRUST DE LOS NITRATOS

Estaba controlado por los intereses Guggenheim y representa 250 millones de dólares. Se espera que el Gobierno americano tome represalias y exija que se respeten los intereses yanquis

SANTIAGO DE CHILE, enero 2 AP El Presidente Arturo Alessandri firmó hoy un decreto ordenando la liquidación de la combinación de nitratos Cosach que controla la fábrica más importante del mundo.

El presidente Alessandri que tomó posesión hace nueve días, ha sido enemigo de la Cosach desde su organización y durante varias semanas ha estado trabajando con el objeto de que el Estado ejerza el control sobre la industria de los nitratos.

El decreto de hoy se publicó horas después que el Presidente dió a la publicidad su manifiesto, contentivo del programa para la reconstrucción nacional.

La fábrica de la Cosach es propiedad de los intereses Guggenheim. Tiene una capacidad para 700.000 toneladas al año. Medley G. D. Whelpley presidente de la combinación, ha dicho que la clausura de la fábrica fué «un acuerdo constructivo al objeto de dividir la producción entre las demás fabricas y reducir al mismo tiempo el costo de la producción.

Cuando el asunto de la reorganización de la Cosach se planteó a mediados de noviembre, se dijo que el Presidente Alessandri era partidario de la disolución. Más tarde, se anunció que por el momento consideraba más oportuna la reorganización a fin de impedir el completo paro en esa industria.

El decreto dice que la comisión liquidadora se compondrá de un representante de la Cosach, uno del gobierno y uno del Tribunal Supremo.

El Presidente Alessandri ha enviado un mensaje al Congreso al objeto de que dicte las medidas necesarias para no interrumpir la fabricación.

En los círculos interesados se dice que la liquidación será cosa larga, probablemente de más de dos años, por lo que las cosas continuarán como hasta ahora, con la única diferencia de que todas las facultades estarán concentradas en la comisión liquidadora.

El decreto de liquidación fué rodeado del mayor misterio. Gustavo Ross, ministro de Finanzas, se negó a hacer declaraciones mientras que los directores de la Cosach dijeron que aun no habían recibido el texto del decreto.

Sin embargo, se supo en fuente autorizada, que Aureliano Burr, ex presidente del Banco Central (que en noviembre le hizo un empréstito a la Cosach para gastos de operación mientras el presidente Alessandri estudiaba la situación) fué nombrado para representar al Gobierno en el Comité de liquidación.

En el Comité, además del representante del Gobierno, habrá uno por cada serie de acciones Cosach, según informes recogidos en círculos bien informados.

El decreto deroga la ley de 1931, que creó el «trust» y declaró que estaba legalmente constituído.

IGNORASE LA CONDUCTA DEL GOBIERNO AMERICANO

WASHINGTON, enero 2 (AP.)—No ha sido posible conocer esta noche la impresión causada por la resolución del presidente Alessandri de Chile, disolviendo la combinación de nitratos conocida por «Cosach», pero se recuerda que la amenaza del ex presidente Carlos Dávila, de liquidar esa empresa, en el mes de junio, contribuyó a que los Estados Unidos se negaran a reconocer su régimen socialista.

La resolución del departamento de Estado de retirar al embajador Laughlin de Madrid en el caso de que el Gobierno republicano español cancelara sin un arreglo satisfactorio el contrato con la International Telegraph and Telephone Company, lo que hizo saber al Gobierno de España, se toma como indicio de la determinación de la administración americana a proteger las inversiones de capital hechas por los ciudadanos estadounidenses en el extranjero.

Se da por seguro que el Gobierno de los Estados Unidos formulará una enérgica protesta en el caso de que la liquidación de la Cosach represente pérdidas para las inversiones americanas en Chile.

Se calcula que el capital americano empleado en la «Cosach» es de más de doscientos cincuenta millones. Para determinar la manera de disolver la combinación sin perjudicar a los inversionistas, el presidente Dávila creó la Comisión de la Cosach, a la que auxiliaron economistas europeos.

La evidente intención del presidente Alessandri de proceder con toda calma, a la liquidación de la compañía, indica a los observadores su deseo de llegar a un arreglo que sea aceptable para todos.

El 28 de enero será descubierto en la ciudad de Camagüey el busto erigido al gran filósofo cubano Enrique José Varona

El joven escultor cubano Sr. Fernando Boada ha esculpido en mármoles de Isla de Pinos la figura del insigne y venerable pensador, por encargo del Rotary de Camagüey

Boada y su obra

El día 28 de enero, fecha en que se celebra el natalicio del Apóstol, se descubrirá en la ciudad de Camagüey, el busto del preeminente filósofo cubano don Enrique José Varona, que encargara expresamente el Rotary Club de aquella localidad al talento y fina percepción artística del conocido escultor cubano Fernando Boada.

La obra se encuentra ya completamente terminada, y sólo se espera la llegada del artista del buril a la Ciudad Prócer para comenzar su emplazamiento.

Se levantará en uno de los lugares más pintorescos y más céntricos de la antigua Puerto Príncipe y las bases, que han sido hermosamente talladas en mármoles de Isla de Pinos, tendrán cerca de dos metros de altura.

En el pedestal se grabará el nombre de la figura que ha sido objeto de la obra, una rueda, símbolo del Rotarismo, y a continuación: El Rotarismo Cubano.

El monumento tiene el enorme valor de ser el primero que se levantará en Cuba en que todo lo utilizado ha sido cubano, pues se da el caso de ser la representación de un pensador cubano de reconocido valer, ejecutada en mármoles cubanos por un escultor de nacionalidad cubana, costeada por los rotarios cubanos, y que se habrá de erigir en una ciudad de la Isla. Y ya es decir algo, en materia de cubanidad!

Para el acto del descubrimiento se está organizando, según nos informan de Camagüey, una gran fiesta, que, sin duda alguna, teniendo en cuenta la magnitud del esfuerzo y la belleza de la obra, habrá de resultar singularmente lucida.

Ha fallecido la asesora de Mr. Alfred Smith

Era quien dirigía la campaña de «Al» y hacía sus discursos. Una caída fué origen de su muerte

Mrs. Henry Moskowitz

NUEVA YORK, enero 2. (AP).—Mrs. Belle Moskowitz, que gozaba de gran influencia cerca de Al Smith, falleció hoy.

Un ataque al corazón, después de una caída que sufrió el 9 de diciembre, hizo desaparecer de la escena política a Mrs. Moskwitz, quien por espacio de catorce años fué una de las asesoras del ex gobernador Smith.

Apenas escribió Smith un discurso, formuló una política de importancia o decidió alguna grave cuestión, sin consultar antes a Mrs. Moskowitz.

Cuando Smith fué candidato presidencial, Mrs. Moskowitz fué públicamente la directora del Comité Nacional Democrático y uno de los más poderosos auxiliares del candidato demócrata.

De Mrs. Moscowitz ha dicho el ex gobernador Smith:

«Tenía el mayor cerebro que he conocido».

UN MUERTO Y UN HERIDO AL CAER A TIERRA UN AVION, DE POCA ALTURA

WICHITA, Kan. enero 2 AP. Forest Magnon, operador de una estación de gasolina perdió la vida y Wayne Dalrymple, ingeniero de la Stearman Aircraft Corporation resultó gravemente herido al descender el pequeño avión que pilotea ba el primero. Los testigos presenciales del accidente declararon que el avión cayó desde una altura de solo doscientos pies.

UNA ESCUADRILLA AEREA PARA PELEAR EN EL CHACO, SE PREPARA EN NEW YORK

NUEVA YORK, enero 2 AP.— El capitán Frank Lonnie, que fué aviador del ejército británico, y que ha trabajado como tal en Hollywood anunció hoy que está organizando una escuadrilla aérea que participará en la guerra del Chaco.

El capitán Lonnie se negó a revelar cual de las dos repúblicas ha contratado sus servicios.

No prorrogarán el pago de las chapas de autos

El Secretario de Hacienda dice que serán remitidos a los Fosos los que no paguen el impuesto

El día 31 de diciembre último venció el segundo plazo concedido, por el secretario de Hacienda, para el pago, sin recargo, del impuesto de transporte terrestre, segundo semestre del año económico actual.

Ayer se procedió por los inspectores del Fondo Especial de Obras Públicas a remitir al depósito municipal de la Habana, los automóviles que circulaban sin llevar la chapilla del segundo semestre.

Anoche entrevistamos al doctor Octavio Averhoff, secretario de Hacienda, acerca de este asunto, quien nos manifestó que no tenía propósito de dictar ninguna nueva prórroga en el pago de las chapas de automóviles y, por tanto, los dueños de esos vehículos, al abonar ahora el impuesto deberán hacerlo con un diez por ciento de recargo, sin que puedan circular los vehículos hasta que no se haya hecho efectivo ese pago.

El administrador de los Fosos, capitán Gali Menéndez, nos informó que ayer habían ingresado en ese lugar unos cincuenta automóviles, cuya soltura deberá dictar el departamento de Gobernación del Distrito Central, después de justificarse debidamente haber pagado el impuesto.

ENTREGA HOY DE CHAPILLAS

Hasta las ocho de la noche del día 31 de diciembre último, se estuvo trabajando en el negociado de Transporte del Departamento de Gobernación del Distrito Central y en las taquillas colectoras de Tesorería, así como en el Negociado de Impuestos Diversos del Departamento de Impuestos, en el despacho y cobro de las chapillas del segundo semestre. Al llegar esa hora fué suspendido el trabajo, dejándose para entregar en el día de hoy martes, a primera hora, la documentación y chapillas de aquellos automóviles, cuyos dueños dejaron abonado el importe del arbitrio correspondiente. El Sr. Borges, jefe del Departamento de Gobernación,, dispondrá que con urgencia se despachen hoy, a primera hora, todos los documentos pendientes de entrega, para que los interesados puedan utilizar sus automóviles sin molestia alguna de parte de los inspectores del Fondo Especial de Obras Públicas, que están procediendo al envío a los Fosos de los carros que no lleven la chapilla del segundo semestre.

Siguen graves Luis y Celia de Velasco y Sarrá

También están graves la Srta. Mary Dolan, Mr. Herbert Fear y el chofer Sr. Jerónimo Santana

Nos comunicamos esta madrugada con la Clínica de Bustamante, al objeto de conocer el estado de los lesionados el pasado domingo al volcarse el automóvil que los conducía a Matanzas, a la entrada de la carretera de Güines.

Los señores Luis y Celia de Velasco Sarrá, continúan graves; también la señorita Mary Dolan y menos grave la señorita Rita A. Betancourt. Continúa igualmente grave mister Herbert Fear y, especialmente, el chauffeur del auto, Jerónimo Santana.

Sólo está ya bien, por haber sufrido lesiones leves, Héctor Ayala, al que se dió de alta ayer y se marchó para su domicilio. La asistencia de los lesionados está a cargo de los doctores Inclán e Iglesias.

POLITICA EN LA PAGINA DIEZ

FALLECIO EL MINISTRO DE JUSTICIA DE SANTO DOMINGO

PARIS, enero 2.—AP.—Francisco J. Peynado, ministro de Justicia de la República de Santo Domingo, que por espacio de cinco años fué ministro en los Estados Unidos, falleció anoche en un hospital de París, a los sesenta y cinco años de edad.

El cadáver será enviado a Santo Domingo.

EL DIRECTOR DE LA COLONIA PENAL FUE DESTITUIDO Y EL CDTE. VIERNA ARRESTADO

Don Alfonso de Borbón, pariente del ex monarca español, y quizá el más importante entre los deportados huídos de Villa Cisneros.

Don Santiago Casares Quiroga, Ministro de Gobernación, que ha dictado órdenes terminantes en relación con la fuga de exilados de Villa Cisneros.

El citado crucero se hallaba ausente, en busca de carbón, cuando la evasión múltiple

MADRID, enero 2. (A. P.)—El ministro de Gobernación, señor Casares Quiroga, ha confirmado esta noche una noticia referente a la evasión de un grupo de desterrados monárquicos de Villa Cisneros.

En principio se recibieron noticias de Las Palmas anunciando que treinta y seis monárquicos que estaban deportados en Villa Cisneros, habían logrado escapar en un velero francés, aprovechando la ausencia del cañonero español «Cánovas del Castillo», que había salido a hacer carbón. Añadía el despacho que se ignoraba el nombre del velero francés.

El ministro, Casares Quiroga, manifestó que no tenía confirmación oficial de la noticia, por lo que suponía que se trataba de un error. Pero, como queda dicho, más tarde hizo confirmación de aquella, si bien significando que eran veintinueve, y no treinta y seis, los prófugos.

Agregó Casares Quiroga que había ordenado la destitución del director de la colonia penal, así como que se abra una investigación para conocer la forma en que se realizo la evasión.

En el grupo de deportados que logró fugarse figuran el coronel Serrador, que fué el lider del ataque contra el edificio de Comunicaciones, en Madrid, el día 10 de agosto; el capitán Manuel Silvestre, Jaime Arteaga, hijo del Duque del Infantado y Alfonso de Borbón, pariente del ex monarca Alfonso XIII.

El ministro de la Gobernación ha dictado también órdenes en el sentido de que se efectúe la detención del comandante del cañonero «Cánovas del Castillo», Ramón Vierna, y sea puesto a la disposición de un Consejo de Guerra.

Las acusaciones que pesan sobre el referido comandante tienen por base el asegurarse que se encontraba en Villa Cisneros cuando se fugaron los expatriados.

Los demás deportados fugados son: Carlos González Roge, Manuel González Jonte, Ernesto Fernández Matierra, José López García, Joaquín Barroeta, Joaquín Crespi Devalladaura, Daniel Halos, Francisco Manella, Luis Cavanna, Alfonso Gómez Piñeda, Horacio Morón, Adolfo Gómez Sans y su hijo Manuel, Arístides Fernández, Julio Torres, Francisco Ansaldo, Fernando García Vinuesa, Pedro Serraiz, Gabriel Benito, José Malcampo, Pablo Martínez Alonso, Miguel Morlan, José Luis Roca Detogores, Cristóbal González, Capitolino Eurice.

Frustrado otro complot de los sindicalistas

Trataban de apoderarse, unidos a los soldados, del aerodromo militar de Prats de Llobregat

BARCELONA, enero 2.—AP.—La guardia civil frustó hoy el complot fraguado por anarquistas y sindicalista que, de acuerdo con soldados descontestos, intetaban apoderarse del aeródromo del Prats de Llobregat, incantándose de los aparatos y del material a fin de iniciar un levantamiento extremista.

Un destacamento de la guardia civil sorprendió a los extremistas en los momentos en que llegaron al lugar de reunión, en el Café «Saboya», en el pueblo de Prats de Llobregat. Seis extremistas fueron detenidos por la fuerza pública, huyendo los demás.

Según los informes de la guardia civil, un individuo había tratado con los soldados descontentos acerca de la formación de un Comité que se denominaría «Junta revolucionaria de obreros y soldados» cuyo objeto principal consistía en apoderarse de las fuerzas leales del aeródromo e incautarse de los aeroplanos, las ame tralladoras, las bombas, las municiones y la bandera.

El Gobernador Civil, señor Moles, dijo que los soldados notificaron lo que ocurría a los oficiales, quienes cooperaron con la guardia civil para frustar dicho complot.

EL DESCARRILAMIENTO DEL TREN DE GUINES NO CAUSO DESGRACIAS PERSONALES

Ayer tarde, cerca de las cuatro de la tarde, próximo al paradero de Gamuza de la Empresa de los Ferrocarriles Unidos de la Habana, descarriló una locomotora y un carro de dicha empresa, sin que ocurrieran desgracias personales. El pequeño tren llevaba de maquinista a Rafael Alvarez, de conductor a Arquímedes Suárez y de guarda-freno a Alberto Polo.

COMENZO LA OFENSIVA DE COLOMBIA

Cuatro barcos al mando de un general y con mil hombres a a bordo surcan el río Amazonas

PARA, enero 2. (AP) La flotilla colombiana ha salido para la frontera por vía del Amazonas.

Los barcos «Mosquero», «Buyaca», «Pichincha» y «Córdoba» que van al mando del general Vázquez Coba llevan mil soldados y abundantes municiones. Harán escala en Manaos y llegarán al territorio en disputa con el Perú dentro de dos semanas.

Los colombianos, con una de las más formidables flotillas que ha surcado el Amazonas, inician de esta manera una ofensiva para recapturar a Leticia que los peruanos parecen dispuestos a defender, contando al efecto con una escuadrilla de aeroplanos.

Aunque la expedición colombiana posiblemente lleva intenciones de atacar a Leticia, los funcionarios de la armada brasileña opinan que el encuentro con los peruanos ocurrirá seguramente en las cercanías de Putumayo, con el objeto de evitar cualquier violación del territorio brasileño que pudiera resultar de una invasión de Leticia.

Para defender el territorio brasileño,e l Brasil cuenta con 400 soldados a bordo del crucero «Floriano» en el área de Tabatinga y 1,100 hombres están avanzando por el Amazonas.

INFORMAN DE BOLIVIA QUE PARAGUAY HA SUFRIDO UNA DERROTA MAS EN EL CHACO

LA PAZ, Bolivia, enero 2 (AP) El boletín oficial publicado hoy por el estado mayor dice que han sido rechazado salgunos ataques de las fuerzas paraguayas en el sector de Duarte al sur de Aguarica.

Cerca de Corrales, los bolivianos, después de brillantes cargas derrotaron al enemigo que huyó hacia el sudeste.

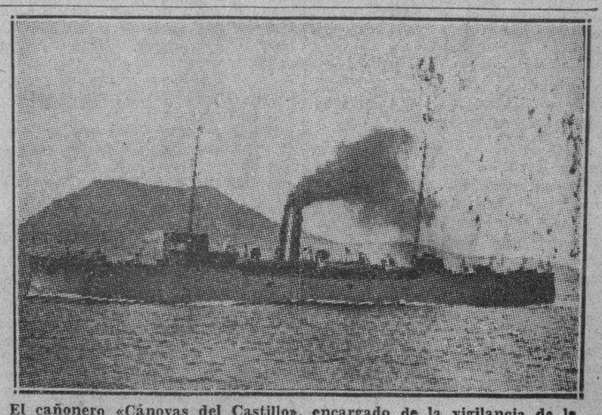

El cañonero «Cánovas del Castillo», encargado de la vigilancia de la posesión española en Africa, cuyo comandante será sujeto a proceso por cuanto no apresó al velero en que los presos políticos monárquicos lograron evadirse ayer.

M.E.C.D. 2016

Quedó en libertad el motorista del tranvía que chocó con un ómnibus, en la esquina de Cristina y Castillo

A LOS EMPLEADOS DE "LA FILOSOFIA" LA GERENCIA LES OFRECIO UN ALMUERZO

El acto tuvo lugar en el roof del Hotel Plaza. Concurrieron las simpáticas de esa casa comercial. Se hizo una trasmisión especial por radio. Usó de la palabra el joven Pepe Gasch

La gerencia de la importante casa comercial habanera «La Filosofía», rodeada de los empleados de la misma durante la simpática fiesta celebrada en el «roof» del Hotel Plaza. Acto de compenetración entre la Empresa y subalternos que tuvo toda la nota de la más cordial camaradería.

En el «roof» del Hotel Plaza ofreció la gerencia de «La Filosofía» un almuerzo a todos sus empleados y colaboradores, entre ellos los elementos técnicos y artísticos del Radio-teatro «Ideas Pazos».

Agape cordial que encerró una nota interesante y simpática por demás.

A las doce en punto dió comienzo el acto. En una gran mesa presidía el señor José Gasch, Presidente de «La Filosofía S. A.», a cuyos lados ocupaban asientos las señoras Amalia Verdeja de Lizama, Maruja Bascuas de Gasch, Tulita Bosque de Baguer, de R. Pazos, señorita Josefina Bascuas, señor Felipe Lizama, Vicepresidente de «La Filosofía S. A.»; señor Jesús Camín, Tesorero; el doctor Mario Angulo, Secretario, y los señores Jesús Bascuas, Rrufino Pazos y Manuel Bascuas.

A lo largo del salón, en «petites tables», ocupaban asiento las muchachas y empleados de la gran casa comercial, los artistas del Radio-teatro «Ideas Pazos», y una brillante representación de la prensa, en la que figuraban el señor Alberto Ruiz, por el «Heraldo de Cuba»; señora María Sabourin, viuda de La Hoya, por «Carteles»; Miguel Baguer, cronista social de «Información»; Gonzalo Menéndez, jefe de anuncios de «El País»; nuestro compañero Edel Farrés, cronista del DIARIO y representantes de «Orbe» y «Bohemia.»

Durante el almuerzo fué hecha una trasmisión especial de radio con números de canto, por Yolanda Franco, Graciela Santos, Eva Gordillo, María del Carmen Vinent, Mercedes Menéndez, Emilio Medrano, Alberto Márquez y Rafael Prada, con Blanquita Sainz al piano, la artista anónima de todas las trasmisiones; monólogos y diálogos por Alejandro Garrido, Medrano, Paco Salas y Antonio Rodrigo, y piezas bailables por la orquesta del Radio-teatro, bajo la batuta maravilloso del maestro Roberto Ondina, tan admirado y querido.

El menú, con designaciones alusivas al acto, fué exquisito.

A la hora de los brindis, Pepe Gasch, el joven y simpático Presidente de «La Filosofía S. A., dijo:

«Aquí estamos, como veis, reunidos en estrecha y cordial camaradería para celebrar el éxito alcanzado en estos ocho primeros meses de vida comercial, durante los cuales inteligentemente habéis trabajado siguiendo las inspiraciones de los que, ostentando los más altos cargos de la Empresa, no hemos sido otra cosa que compañeros vuestros en el trabajo indeclinado y en el esfuerzo sin tregua por que «La Filosofía» sea cada día más grande en su organización, más sólido en su estructura moral y social, más útil a los intereses del público a quien sirve y más noblemente ambicionada para vosotros, que sois los obligados sustitutos nuestros.

»Al comenzar el nuevo año, «La Filosofía quiere que todos nosotros, juntos en este fraterno almuerzo, renovemos nuestros propósitos de colaboración firme y decidida para lograr nuestras justas y legítimas aspiraciones.

»En un acto de esta naturaleza, de íntima cordialidad, de fraternidad verdadera, de camaradería sin el más ligero atisbo de equívoca acepción del vocablo, no podía estar excluído nuestro personal femenino, en quien concurren los mismos méritos y las mismas ponderadas virtudes del personal masculino. Por eso están aquí las muchachas de «La Filosofía», compartiendo con nosotros estos ratos amables. Pero a ellas debemos, además, la nota de fina espiritualidad que vive en el ambiente acogedor de este gratísimo almuerzo.»

Seguidamente pronunció frases halagüeñas para los componentes del Radio-teatro «Ideas Pazos» y para la prensa, colaboradores de la importante firma.

Asimismo, a la numerosa clientela, finalizando con los deseos de que el nuevo año sea para cada uno mejor y de más venturosas realidades.

Terminadas las inspiradas palabras del señor Gasch, acogidas con una calurosa y prolongada ovación, se dió inicio a un animado baile.

Muchas felicitaciones hubo de recibir la gerencia de «La Filosofía», la popular «tienda de tiendas.»

Bases Científicas de la Tecnocracia

Por SALVADOR MASSIP

Se da el nombre de «Tecnocracia» al sistema de gobierno por el cual se organiza la riqueza y se la pone bajo la dirección de técnicos, en beneficio de todos y no de un grupo de individuos.

En los últimos tres meses la «tecnocracia» ha adquirido boga extraordinaria. Nacida en los Estados Unidos ha atravesado el Atlántico, encontrando muy buena acogida en Europa. En todas partes, no se oye hablar de otra cosa. En revistas y periódicos es objeto de estudio y comentario.

La «tecnocracia» funda un nuevo sistema de Economía política, que se atiene más al consumo que a la producción. Es una tentativa para asentar la civilización sobre nuevas bases. Es el esfuerzo ingente que realiza un grupo de intelectuales para evitar que el mundo se hunda en el caos a que lo lleva la depresión económica que nos azota desde hace tres años.

Los «tecnócratas» hacen notar que la humanidad atraviesa la crisis más honda que recuerda la historia de los tiempos modernos, en los momentos en que hay exceso de cosas con que satisfacer las necesidades y en que se dispone de una maquinaria industrial capaz de producir todo lo que los hombres necesitan para vivir una vida más noble, más amable y más útil que nunca. También apuntan el hecho de que con esta gran producción de toda clase de artículos y teniendo medios con qué mantenerla, la mayor parte de la humanidad se halla en inconcebible estado de pobreza, careciendo hasta de lo más necesario para su existencia.

Este estado de cosas ha llevado a un grupo de intelectuales americanos a la conclusión de que entre las relaciones actuales de la producción y el consumo hay un error fundamental un vicio de organización que no advertimos, por inexplicable ceguera de todos, pero que es necesario descubrir si es que la civilización no ha de perecer. Ese grupo de intelectuales, que día por día aumenta en número y en calidad, está dirigido por Howard Scott, hasta ayer un desconocido y hoy uno de los hombres más famosos de los Estados Unidos y de todo el mundo. Scott aspira a dar nueva dirección al agregado social.

Los «tecnócratas» tienen el convencimiento de que el sistema capitalista y su economía (basada en la producción) están condenados inevitablemente a perecer debido principalmente a la exageración del maquinismo, que desarrolla una enorme cantidad de energía. La «tecnocracia» iniciaría en los Estados Unidos una nueva era de prosperidad. Siguiendo sus enunciados pronto cada familia disfrutaría de una renta anual equivalente a $20.000 con relación a los precios de 1929.

Para echar las nuevas bases de la organización de la économía y de la sociedad, Scott y sus colaboradores han empezado a preparar en la Universidad de Columbia un verdadero Censo de la energía de la América del Norte. Para llevar a cabo este Censo, Catastro o «Survey», Howard Scott ha sentado diversos principios, de muy sólida base científica y de muy notable sabor de novedad. Son, la mejor exposición de sus doctrinas.

«La «Tecnocracia»—ha dicho Howard Scott — formula un postulado básico: que todo los fenómenos comprendidos en el funcionamiento del mecanismo social son susceptibles de medida. La ciencia es **la metodología de la determinación de lo más probable.** La «tecnocracia» supone la existencia de unidades fundamentales y de unidades arbitrarias que en conjunto con unidades derivadas, pueden formar un nuevo método básico para el análisis cuantitativo y para la determinación del probable estado futuro del mecanismo social. La **tecnocracia** afirma que todos los mecanismos orgánicos e inorgánicos que intervienen en el funcionamiento del microcosmo social son agentes consumidores de energía, y, por lo tanto, las relaciones métricas básicas son el factor de conversión de la energía, o eficiencia, y el tipo de conversión de la energía disponible en el mecanismo, como conjunto funcional, en un área dada, por unidades de tiempo. La «tecnocracia», por tanto, establece una nueva técnica de mensuración social, es decir, un proceso para determinar la proporción del crecimiento de todos los agentes consumidores de energía, dentro de los límites del próximo y más probable estado de energía».

Hasta ahora, la bibliografía de la «tecnocracia» es muy limitada. Sus conceptos fundamentales y sus bases científicas están consignados en la obra «Theory of Energy Determinants» (Teoría de los determinantes de energía), de que es autor Howard Scott; pero la exposición completa y metódica del sistema no se conocerá hasta que no se den al público los resultados del Censo de la energía de la América del Norte, que con un grupo de investigadores prepara Scott en la Universidad de Columbia.

El título de nuestro artículo anterior fué «La Tecnocracia», no «La Tecnografía», como apareció por un error tipográfico.

Almanaque americano

ENERO 3 1777 Batalla de Princeton, Estados Unidos.

PARECIA que Inglaterra tenía vencida a la revolución americana. Cundía el desaliento, después de la derrota en la batalla de Long Island y de la evacuación de Nueva York.

Jorge Washington, general en jefe de los americanos, apenas tenía caballería y artillería: le faltaba hasta lo más necesario para continuar la lucha; pero él procuró ocultar toda la verdad de su situación, tanto a los enemigos como a sus compatriotas. ¡Washington hizo entonces verdaderos prodigios de organización, de estrategia y de arrojo!

Washington

Acampado la Navidad de 1776, en las orillas del Delaware, cerca de Trenton, quiso dar un golpe de efecto en esta ciudad. El enemigo que la ocupaba se componía principalmente de alemanes mandados por su coronel Rahl. Washington sabía que esta tropa mercenaria (que era odiada por sus continuos atropellos) había celebrado muy alegremente la Navidad.

El río estaba lleno de hielo, pero después de dos infructuosas tentativas, una división patriota pudo pasarlo, yendo a su frente el propio Washington y el general Sullivan. Los alemanes fueron sorprendidos en plena borrachera, herido mortalmente su jefe y derrotados todos.. Hubo copioso botín de guerra y se hicieron cerca de mil prosioneros.

Pero... hoy nos toca hablar de la batalla de Princeton, no de la de Trenton. Los americanos cruzaron de nuevo el río y ocuparon su antiguo campamento.

Esta derrota hizo que el general Howe, jefe superior de los ingleses, impidiera que uno de sus mejores tenientes, Lord Cornwallis, se fuera de regreso a Londres, creyendo ya la guerra terminada; y que lo enviara en seguida con grandes refuerzos a Trenton.

Pocos días después, ambos ejercitos ocupaban las márgenes del Delaware, siendo los ingleses mucho más fuertes. Pero Washington no se retiró, sin dar otro buen golpe a sus enemigos.

Dejando durante la noche sus fuegos encendidos, abandonó el campamento y realizando una marcha circular, cayó el 3 de enero de 1777 sobre Princeton. La sorpresa hubiera sido completa si no hubiera sido porque tropezaron inesperadamente con un cuerpo de tropas que salía de la plaza para marchar a Trenton, a engrosar aún más las fuerzas contrarias.

La vanguardia americana, por falta de bayonetas, fué rechazada en los primeros momentos. Su jefe, el bravo general Mercer, tratando de reunir a los dispersos, recibió un golpe y cayó, viéndose rodeado de enemigos; no quiso rendirse y lo mataron de un bayonetazo.

Washington, viendo en peligro el movimiento, corrió a caballo a la vanguardia, seguido de su ayudante el coronel Fitzgerald. Su impetuosidad lo colocó en crítico minuto entre sus soldados en desorden y el enemigo, con los fusiles preparados para tirar. En aquellos tiempos de lento disparar, había que cuidar las balas y las primeras descargas, sobre todo, se hacían sobre seguro.

Lucía tan cierta la muerte del héroe, que su ayudante Fitzgerald se caló el sombrero hasta los ojos para no verlo caer. Sonó la descarga y Jorge Washington quedó ileso... que entraba en los designios de Dios salvar su preciosa vida para que siguiera sirviendo la causa de la Libertad!

Rehechos prontamente los americanos, derrotaron al enemigo, ocasionándole sobre cuatrocientas bajas entre muertos, heridos y prisioneros. Los patriotas sólo perdieron la cuarta parte de dicho número.

Lord Cornwallis se vino a enterar cuando oyó los lejanos disparos de cañón... pero ya su gente estaba en franca derrota.

Y la batalla de Princeton, unida a la anterior, levantó el espíritu nacional. Acudieron nuevos voluntarios y se aportaron recursos de todas clases, pudiendo Washington continuar la campaña en más favorables condiciones.

M. R. MARIBONA VIÑA.

Mañana: PACTO FEDERAL ENTRE LAS PROVINCIAS ARGENTINAS.

Fallo de un juez madrileño en un pleito por la posesión de un título de nobleza

MADRID, enero 2. (S. T.)—Se ha publicado una curiosa sentencia dictada por el juezo de primera instancia de Madrid, don Antonio Domingo en un litigio entablado entre dos hermanos que se disputaban el mejor derecho a ostentar un título nobiliario.

Se trata de los hermanos Sebastian y Lorenzo Goyeneche, alegando cada uno mejor derecho para poseer el título de conde de Gamio.

El litigio se inició en 1920.

La sentencia, después de los considerandos de rigor, dice que mal podría declararse que el título corresponde a tal o cual persona cuando no pueden mencionarse tales títulos en ningún documento público.

Aprecia la temeridad de las partes al reclamar una cosa que no existe.

Declara no haber lugar a pronunciarse por el derecho que se debate por inexistencia de la cosa objeto del pleito, sin expresa condena de costas.

Un periódico calcula que en este litigio se han gastado los señores Goyeneche mil pesetas en derechos de secretaría, dos mil de procuradores y diez mil de abogados.

Si ahora los litigantes no se conforman y acuden al Tribunal Supremo se gastarán otras veinte mil pesetas o más.

LA POLICIA DETIENE AL CONSEJO DE ADMINISTRACION DE UNA SOCIEDAD SOSPECHOSA

MALAGA, enero 2. (S. T.) — La Policía ha detenido al alicantino Heliodoro Vidal Bonmatie, al murciano José Alvarez González, al extremeño Pedro García Ortega y al malagueño Juan Ferrer, que formaban el Consejo de administración de una Sociedad titulada Sociedad de Crédito, y en la que se dedicaban a extender acciones de cien pesetas ofreciendo créditos a los asociados cuando la entidad reuniera una cantidad determinada.

Llevaban extendidas acciones por valor de 15.000 pesetas.

Se sabe que Vidal se hallaba reclamado por los juzgados de Bilbao y Murcia.

La detención obedece a que la Sociedad funcionaba ilegalmente.

EN VITORIA SE EFECTUA OTRA DETENCION RELACIONADA CON ESTE ASUNTO

VITORIA, enero 2. (S. T.) — La policía gubernativa practicó un importante servicio. Parece que hace varios días llegaron unos individuos que comenzaron a visitar a algunos industriales, comerciantes y hombres de negocios, a los que propusieron la suscripción de unas acciones de la Sociedad Anónima Crédito Mercantil Español, de Málaga.

Les exigieron únicamente la entrega de 50 pesetas por acción y aplazando para fecha más lejana la entrega del resto del valor de la acción.

Hay varias personas complicadas en el asunto.

El Nuevo Presidente del Casino Español Villareño

Don Rafael Antón y Velázquez, prestigioso industrial de Vilaclara, que acaba de ser electo nuevamente Presidente del Casino Español de aquella ciudad. (Foto. Gómez)

ANUNCIESE Y SUSCRIBASE AL DIARIO DE LA MARINA

La Dirección de Beneficencia no aumentó sueldos

Tampoco creó plazas. La rebaja se hizo de acuerdo con todos los factores circunstanciales

En relación con el reajuste a la Dirección de Beneficencia en que sólo intervinieron el Director, doctor José Antonio Clark, el Supervisor Administrativo, segundo teniente Aurelio Naranjo y Arredondo y un grupo de viejos funcionarios, los dos primeros han remitido una Circular a todos los Directores y Supervisores de las distintas Instituciones, Jefes de Negociados, etc., explicándoles, por mera deferencia, cómo se verificó el mencionado reajuste, del cual no hubo la más mínima queja, dado el espíritu justiciero que lo presidió.

NO CREO PLAZAS, NO AUMENTO SUELDOS, NI NOMBRO A NADIE

En cuanto a personal quedaron suprimidas, conforme publicó el DIARIO, 78 plazas de plantilla, siendo escogidas aquellas menos necesarias y «sin que haya sido creada plaza alguna, ni aumentado sueldo a ningún empleado».

Se han realizado 328 rebajas de categorías, atendiendo al principio de justicia de que a plazas similares, debe corresponder categorías y sueldos iguales.

SUBSISTENCIAS Y ATENCIONES VARIAS

«En cuanto a Subsistencias—agregan el doctor Clark y el teniente Naranjo en su Circular—se siguió la pauta general del diez por ciento per cápita, salvo en el Hospital de Dementes y en el Nacional General Calixto García, en que, dado el excesivo número de asilados y enfermos, respectivamente, que tienen, no fué posible llegar a esa rebaja».

«En cuanto a atenciones varias no fué posible, so pena de desorganizar los servicios, seguir la pauta general del diez por ciento a todos por igual pues muchos de los Hospitales confrontan verdaderos conflictos de orden económico a este respecto, al no ingresarles las cantidades que por concepto de recaudaciones por «fondos propios», les señala la vigente Ley Presupuestal, y otros se hallan tan indotados en que sólo ha sido dable disminuirles estas atenciones en un cinco por ciento. Como es natural, otras, las menos, han sido afectadas en una cantidad representativa de mucho más del diez por ciento, ya que la relativa buena dotación de sus consignaciones así lo permitió, en busca, como es lógico, de captar la cantidad global correspondiente al diez por ciento señalado a deducir por el Decreto Presidencial del caso».

ATENCION PARA MENORES

Fueron tomadas en consideración otras consignaciones en que la índole del servicio no permitió extraerle tanto por ciento alguno, como ocurrió con las Atenciones para Menores, en que la cantidad señalada en la vigente Ley Presupuestal (seis pesos per cápita) no hizo posible disminución racional alguna.

Finalmente, consignan el Director y Supervisor de Beneficencia, «debe hacerse constar que en este reajuste se ha tenido buen cuidado de llevarlo a efecto sin ser suprimida ninguna Institución u Organización Benéfica, ni disminuido el número de enfermos, asilados, subvencionados o becados a sostener, produciéndose para lograrlo, 52 hojas largas y a un solo espacio de trabajo aminoratorio, contentivo de miles de cálculos».

Una mujer deja un niño a otra y desaparece

La criatura fué enviada a la Casa de Beneficencia. Un niño se fracturó la clavícula, ayer

La señora Juana Ramos Tarrao, de ochenta años de edad, vecina de Segunda número 9, en la Víbora, se personó en la Décimatercera Estación, cargando en sus brazos a una hermosa criaturita, del sexo masculino y como de dos meses de nacido.

Manifestó la señora Ramos que el lunes por la tarde, encontrándose en su domicilio, se le presentó una señora, al parecer española, que le dijo nombrarse Soledad y la cual le pidió le cuidara por breves instantes al niño en cuestión, pues tenía que hacer una diligencia.

La denunciante, creyendo en la buena fe de la tal Soledad no puso reparo en tener al menor, pero como no ha regresado en su busca, hace la presente denuncia.

El niño fué remitido a la Casa de Maternidad y Beneficencia.

CLAVICULA FRACTURADA

En el Cuarto Centro de Socorro fué asistido, de la fractura de la clavícula izquierda, el menor Tomás López, de once años y vecino de Avenida Acosta y A., en Naranjito, que sufrió, según dijo, al caerse de una mata de mangos, en el patio de su domicilio.

FALLECIO EL ZAPATERO HERIDO A TIROS POR UN PATRONO, EN MATANZAS

MATANZAS, enero 2.—DIARIO, Habana.—En horas de la tarde de hoy falleció en el Hospital Civil el obrero zapatero Laureano Jardinú, que en la noche del 26 fué herido frente al Instituto Provincial de un disparo de arma de fuego en la cara anterior del cuello, por el patrono Marcial López Croa. Hecho del que hubimos de informar oportunamente, y el que tuvo origen la huelga planteada porr los obreros del Gremio de Zapateros.

El señor López Croa, que había sido procesado con $300 de fianza, fué detenido, ingresando en la cárcel de esta ciudad, excluído de aquélla.

Lovio, Corresponsal.

UN CRUCERO, SIETE AVIONES Y EL DIRIGIBLE «AKRON», LLEGARAN A CUBA, EL DIA 8

GUANTANAMO, enero 2.—El alto mando de la armada Norteamericana ha anunciado que del día 8, al 10, coincidiendo con la llegada del dirigible «Akron», arribarán a nuestra bahía el crucero «Wyoming» y siete destroyers.

La noticia ha causado gran regocijo en Caimanera y en la ciudad.

Vázquez Pubillones
Corresponsal

EL CHOFER, UNICO RESPONSABLE DE LA MUERTE DE LOS TRES PASAJEROS Y DE LAS LESIONES GRAVES DE LOS DEMAS

Identificados los 3 cadáveres. El ómnibus quedó destrozado al enfrentarse con el tranvía

En la esquina de Cristina y Castillo, tuvo lugar al mediodía de ayer un violento choque entre el tranvía 630, de la línea de Jesús del Monte-San Juan de Dios, que conducía el motorista Daniel Rivera Carballo natural de España, de 31 años de edad, vecino de Libertad y República, en el Reparto San Agustín, y del cual era conductor Fernando Suárez Piedrahita, vecino de Juan Alonso 12, en el Luyanó y el ómnibus número 31 de la empresa Santa Cruz que guiaba el chofer Joaquín Ruiz y Roque, de la Habana, de 26 años de edad y vecino de San José de las Lajas, siendo conductor del mismo Concepción Villalonga Tajanes, vecino de San José de las Lajas.

EL CHOQUE

Según se ha podido comprobar por la policía, el chofer Ruiz Roque resultó culpable del accidente, pues conduciendo el vehículo con dirección a Santa Cruz, por la Calzada de Cristina, al llegar a la esquina de Castillo, tomó su izquierda para pasar a un camión que le precedía, sin fijarse en la proximidad del tranvía eléctrico, que viajaba en dirección a la Habana, contra el cual fué a chocar.

LOS DAÑOS

El ómnibus quedó completamente destrozado, pues la violencia del choque motivó que perdiera por completo el techo. También el tranvía sufrió desperfectos en la plataforma delantera.

LOS HERIDOS

Entre los escombros de la guagua, fueron extraídos los heridos y conducidos al Hospital Municipal, donde se comprobó que las señoras Escudero y Delgado Ramos, ya eran cadáveres. Más tarde falleció en dicho centro el herido que fué identificado como Fausto Arteta.

HORRIBLES TRAUMATISMOS

El cadáver de ambas señoras y el del individuo, presentaban horribles traumatismos diseminados por todo el cuerpo. Los de ellas presentaban la fractura con hundimiento de los huesos de la cabeza y el del hombre la fractura de todas las castillas del lado izquierdo, así como de la base del cráneo.

ACTUA LA POLICIA

En el Hospital Municipal se personó el Inspector Rivero y el capitán Delgado, iniciando las oportunas actuaciones. Todos los heridos acusaron al chofer como responsable del accidente, manifestaciones que ratificaron ante el doctor Centellas Juez de Instrucción de la Sección Cuarta, que se personó en el Hospital Municipal asistido del Secretario Judicial señor Faz y del oficial señor Amores.

EL CHOFER DETENIDO

Al prestar declaración el chofer Ruiz, manifestó que al llegar al lugar del hecho, se vió precisado a tomar por la izquierda por evitar el arrollar a una señora que en aquellos momentos atravesaba la calle, no pudiendo evitar el accidente por la proximidad del tranvía.

Una vez asistido de primera intención, pasó al Hospital Calixto García, donde quedó bajo la vigilancia de la policía.

EL LIBERTAD EL MOTORISTA

El motorista Rivera Carballo, al prestar declaración acusó al chofer del ómnibus como culpable del accidente. Entre los testigos que prestaron declaración a su favor, además de los heridos, figuraban los señores Mateo Cabrales, vecino de San Lázaro 2; Antonio García Sola, de 23 número 309; Filiberto Pérez, de Luyanó 24 y Esteban Martínez Bustamante, del Reparto San Agustín que viajaban en el tranvía como pasajeros.

Con tal motivo el Juzgado decretó la libertad de Rivera.

IDENTIFICADO EL INDIVIDUO GRAVEMENTE HERIDO

Anoche se presentó en el Hospital Municipal, el señor Emilio García, vecino de Ocasión sin número, en San José de las Lajas, identificando a uno de los heridos que no pudieron prestar declaración, dado su estado de suma gravedad, como su hermano Ezequiel García, de 32 años y residente en su domicilio.

Ezequiel era el único de los lesionados que faltaba por conocer sus generales.

Los muertos

María Luisa Escudero García, natural de San Antonio de las Lajas, de 58 años de edad y vecina de la finca Jesús Nazareno, en el Cotorro. Identificada por el teniente Alberto Pérez, de la Policía Nacional, cuñado de la occisa.

Fausto Arteta Sánchez, de la Habana, de 40 años de edad, vecino de la finca Santa Ulalia, en el Cotorro. Identificado por su hermano Ramón.

Agustina Delgado Ramos, natural de Casigua, de 40 años de edad, viuda y vecina de Paseo número 126, en San José de las Lajas, que fué identificada por su hijo Manuel Guerra Delgado.

Los heridos graves

Un individuo que por su estado no ha podido prestar declaración. Es de raza blanca.

Eladia Carreras Baez, natural de Melena, de 8 años de edad, vecina de Rafael Moreno 54, en Melena del Sur.

Virginia Carreras Baez, natural de Güira de Melena, de 30 años de edad y vecina de Rafael Moreno 54, en Melena del Sur.

Antonia Carreras, de 12 años de edad, vecina de Melena del Sur.

Joaquín Ruiz Roque, natural de San José de las Lajas, de 26 años de edad, chofer del ómnibus número 21, de la empresa Santa Cruz, vecino de Innovación sin número, en dicho pueblo.

Antonio Mazo, de la Habana, de 12 años de edad y vecino de Lamparilla número 34.

Miguel Vigueta, de 47 años de edad, vecino de Alcantarilla número 9.

Menos graves

Salustiano Zamora Castillo, de Matanzas, de 26 años de edad, soldado destacado en el Campamento de Columbia.

Esteban Martínez Bustamante, de 52 años de edad, empleado, vecino del Reparto San Agustín.

Agustín Jacobo González, de San José de las Lajas, de 24 años de edad, vecino de Dragones 76.

Miguel Pérez, de 22 años, vecino de Santa María del Rosario.

Eladia Mazo, de 8 años de edad y vecina de Lamparilla 34.

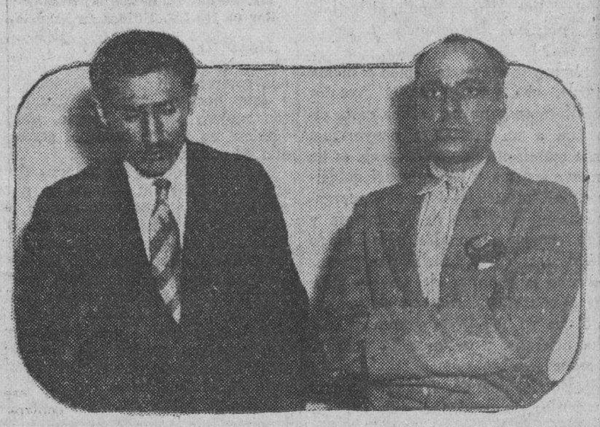

Rodolfo Rodríguez Fernández o Artemio Alvarez, más conocido por «El Mejicano» (izquierda), prófugo de la cárcel de Guanabacoa, que fué detenido anoche por el agente Trujillo, de la Judicial, que aparece en el grabado a la derecha.

El expediente contra el Dr. Rizo, anulado

Se comprobó la falsedad de los hechos denunciados contra el citado Jefe Local de Sanidad

El expediente de investigación iniciado el día 25 de noviembre próximo pasado contra el doctor Amado Rodríguez Rizo, Jefe local de Sanidad de Matanzas, por supuestas irregularidades denunciadas, ha sido declarao nulo por el Secretario de Sanidad y Beneficencia, con vista del informe rendido por el Letrado Consultor, doctor Julio Villoldo, quien después de estudiarlo advirtió un gran número de deficiencias. El investigador lo fué el señor Teodoro Núñez, conforme publicó el DIARIO DE LA MARINA oportunamente.

El Jefe de la Sanidad, el día 31 último, visitó la ciudad del Yumurí, en unión de probos empleados como los son los doctores José Prats y Miguel E. Dobal y el señor Juan Losada. Giró una inspección al Hospital Civil, quedó satisfecho del desenvolvimiento administrativo de la Jefatura local de Sanidad y al regresar a la Habana, dictó la resolución mencionada declarando nulas las actuaciones de su empleado Núñez.

El propio Secretario ha ordenado se inicie un nuevo expediente de investigación de los hechos denunciados, llenándose los requisitos de ley.

NOTICIAS CONFIRMADAS

El Secretario de la Presidencia, doctor Ramiro Guerra, remitió ayer al de Sanidad cuatro Decretos sancionados por el Ejecutivo, quedando confirmadas de esta manera, noticias anticipadas por nosotros hace varios días. Los decretos son los siguientes:

Relevando del cargo de Supervisor de Carnes y Mataderos, al capitán Rafael Santa María; relevando de Supervisor de Carnes y Mataderos y de Leche de la provincia de Oriente al teniente dentista Alberto Vardeje Neyra; relevando de sus cargos de Supervisores Provinciales a todos los oficiales del Ejército que cooperaban con el capitán Santa María y con el capitán Miguel E. Dobal, este último como publicamos también hace días ha pasado de Supervisor del Abasto de Leche al de Supervisor de Hospitales y Jefaturas locales de Sanidad de la República; y, dando por terminada la comisión encomendada al doctor Mario Manduley y Espeleta, Director del Hospital Civil de Holguín, para hacer estudios en países de Europa.

Un prófugo de Guanabacoa fué arrestado ayer

Los otros dos individuos que se habían fugado se hallan presos. Condenados por robo

Los agentes Galgueras y Herrera procedieron anoche al arresto de Rodolfo Rodríguez Fernández o Artilio Alvarez, más conocido en el campo de la delincuencia por el (a) «El Mexicano». Transitaba tranquilamente por la calle de Suárez entre Apodaca y Monte, cuando fué detenido por los mencionados agentes.

ESTABA DECLAMADO

Rodríguez Fernández fué sorprendido por la policía cuando realizaban un robo en Guanabacoa. También fueron arrestados sus cómplices un individuo conocido por Juansito y el chofer del auto que utilizaban para sus fechorías.

Una vez en el Vivac de la Cárcel de la expresada Villa, los tres lograron fugarse una noche, utilizando para ello una segueta con la cual limaron los balaustres de la celda en que se encontraban.

Realizaron la fuga en el mes de febrero del pasado año. Días después «La Guerrilla de la Muerte» que comandaba el Teniente Miguel Angel Rodríguez, logró arrestar a Juansito y al chofer, no así a Rodríguez, que al parecer se encontraba en el interior de la República.

En la mañana de hoy, el detenido será presentado, ante el Juez de Instrucción de Guanabacoa.

Nombrado ya el nuevo gabinete de Nicaragua

Probablemente sea designado el ex Presidente Moncada, Ministro de Nicaragua en Washington

MANAGUA, Nicaragua, enero 2. (AP.) El Presidente Juan Bautista Sacasa, que tomó ayer posesión de la primera magistratura de la República, anunció esta mañana el siguiente gabinete:

Ministro de Estado: Leonardo Argüello.

Ministro de Hacienda: Salvador Guerrero Montalván.

Ministro de Educación: Llodomiro Urcuyo.

Ministro de Sanidad: Heliodoro Robleto.

Ministro de la Gobernación: Gonzalo Ocon.

Ministro de Obras Públicas: José María Zelaya.

Ministro de Agricultura: Onofre Sandoval.

Aun no se ha designado la persona que representará a Nicaragua en los Estados Unidos, pero se dice que probablemente lo será el exvicepresidente Enoc Aguado o el expresidente José María Moncada.

El DIARIO Hablado

es símbolo de progreso y de eficiencia, y de suprema comodidad y beneficio para el radioyente y el anunciante avisado, que entrega al éter la difusión de la bondad de sus productos.

VINCE DUNDEE SUPERO DECISIVAMENTE EN UN MATCH A 10 A NEKOLNY

NUEVA YORK, enero 2. (A. P.) Vince Dundee, de Newark, N. J., middle weight, decisivamente superó a Franta Nekolyn, de Checoeslovaquia, en el match estelar a 10 rounds esta noche, en la Arena St. Nicholas.

Dundee tumbó a Nekolyny cuatro veces sin conteo en el primero, cuarto y décimo rounds, pero no pudo mantener allí el corajudo joven. Dundee llevó siempre la mejor parte. Pesó 158 libras y Nekolny 156 y media.

Patsy Pasculli, 141 y media libras, de Nueva York, tumbó a Al Ridgeway, 139 y media, de Union City, nueve veces antes de que el referee detuviera la pelea en el octavo round después de un minuto y diez segundos de comenzado. Ridgeway cayó 3 veces en el primer episodio, cinco en el segundo y una en el tercero.

Mike Belloise, 122 y media, de New York, superó a Patsy Hayes, de New York, 127 libras, en otro match a ocho rounds.

M.E.C.D. 2016

Las fuerzas del Mikado se apoderaron de una nueva ciudad, dentro de la Muralla China

El Encargado de Negocios de Cuba en Oslo nos informa de los actos llevados a cabo con motivo del centenario de B. Bjorson

Fué el más grande novelista de Noruega. El Dr. Gómez Garriga acudió a ese acto en nombre del Estado cubano. Datos biográficos sobre el muy famoso literato norteño

El doctor José Luis Gómez Garriga, encargado de negocios de Cuba en Noruega, nos ha escrito desde Oslo, lugar donde se halla la sede de nuestra oficina diplomática, en el que nos da cuenta de un acto solemnísimo que tuvo lugar en esa capital con motivo del centenario de ese gran novelista, encauzador de la juventud noruega que se llamó Bjor-

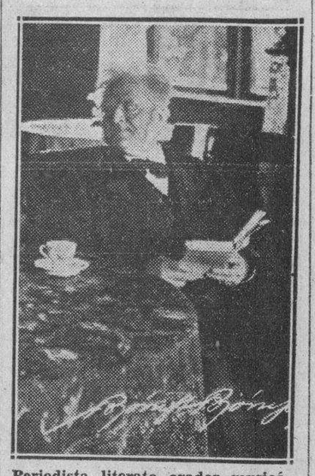

Periodista, literato, orador, musicógrafo, líder emancipador de su amada Noruega, dramaturgo, novelista, poeta, en fin, Bjornson llegó a merecer en vida el Premio Nobel y su efigie, homenaje póstumo de sus conterráneos, lo inmortaliza, erguida y enérgica antes de su centenario.

ntjerne Bjorson, cuyas obras aun se leen con placer, no sólo en Noruega, sino en todas partes del mundo, por que el novelista más grande del Norte de Europa supo imprimirle a sus obras la chispa inconfundible de su genio.

Gómez Garriga nos escribe y nos refiere las grandes fiestas que se llevaron a cabo oficialmente por aquel Gobierno y por parte, también, de las Universidades de ese país como de los demás centros culturales.

Se pronunciaron conferencias, discursos, sesiones de arte y acudieron a estos festejos, además, el Cuerpo diplomático acreditado ante el Gobierno noruego.

También nos envía el doctor Gómez Garriga una biografía de aquel mentor del pueblo noruego, que por ser interesante, y porque además es

Oslo, la capital de Noruega, será en lo adelante devoto marco al monumento a Bjornson, el novelista más notable del Norte europeo y polígrafo laureado.

tema atrayente y cautivador para nuestra juventud, publicamos.

QUIEN FUE BJORNSTJERNE BJORSON

Bjornstjerne Bjornson nació el 8 de diciembre de 1832 en Kvikne, donde su padre era cura parroquial, y murió en París en 1910. Su cadáver fué traído en un crucero noruego a su patria.

Cuando Bjornson tenía cinco años se trasladó su familia a Molde, donde empezó a ir a la escuela, y más adelante se fué a Oslo, siguiendo sus estudios en un Instituto, frecuentado también por el dramaturgo Henrik Ibsen. Tomó el examen de estudiante en la Universidad, y empezó seguidamente a dedicarse a producciones literarias.

Fué durante cierto tiempo director de teatro y redactor, primero en Bergen y después en Oslo.

Sus primeras obras tuvieron mucho éxito, llamando poderosamente la atención, no solamente aquí en su país, sino también en los países vecinos, para más adelante ser conocido en el extranjero y considerado como uno de los mejores escritores de su tiempo, siendo uno de los que ganó el premio literario de Nobel.

Bjornson escribió varios himnos a su patria, que nunca se olvidarán, entre ellos el Himno Nacional Noruego. Fué también un eminente orador, entusiasmando a la muchedumbre con su palabra, a lo que también contribuía su alta y arrogante figura de caudillo que sobresalía entre todos. Con mucho ímpetu tomó parte en las revueltas políticas que precedieron a la separación de Noruega y Suecia, trabajando con gran entusiasmo por la libertad y completa independencia de Noruega.

Viajó Bjornson mucho, visitando la mayoría de los países de Europa y América, pero su gran cariño fué siempre su país. En Noruega quería vivir y morir, pero no falleció en su tan querida patria. Para consultarse con un médico francés fué a París, y allí murió a los setenta y ocho años de edad.

En Aulestad, la propiedad de Bjornson en el campo, donde él tantas obras escribió, y donde tantos recuerdos suyos se guardan, vive actualmente su viuda, doña Carolina Bjornson, que ya alcanza la respetable edad de noventa y siete años.

Entre las primeras obras de Bjornson hay varias obras románticas sobre asuntos campesinos noruegos, tales como «Synnve Solbakken», «Arne» y «En glad Gut». Es autor de varios dramas históricos sobre temas de la antigua Noruega, entre ellos: «Kong Sverre», «Sigurd Slembe», «Halte-Hulda», «Sigurd Jorsalfar», «Mellem Slagene», «Maria Stuart i Skotland» y «Kongebrodrene». Esta última obra no fué conocida hasta mucho después de haber acaecido su muerte, y se representará por primera vez en el Teatro Nacional durante el jubileo que se va a celebrar con motivo del centenario.

Bjornson cultivaba también con gran éxito el género de poesía lírica, y escribió varias comedias y novelas realistas, entre ellas: «Det flager i byen og på havnen», «Geografi og Kjærlighet», «Nar den nye vin blomstrer», «Over Æve», «Magnhild», «Paul Lange og Tora Parsberg», «Redaktoren», «Kongen», etc.

Se piensa en más impuestos

SEGUN habrán visto nuestros lectores en una nota informativa que ayer publicamos, los señores representantes—q. D. g.—, se disponen a sancionar toda reforma tributaria que el Poder Ejecutivo someta a la consideración del Congreso, en lo cual no hay nada de particular porque esa es la norma que se viene siguiendo.

Quizás la intención que anuncian los señores representantes se deba a que prevén que va a darse curso al proyecto de la Comisión Nacional Económica sobre sustitución de impuestos, y en este supuesto tendría la información de referencia singular importancia porque las clases contribuyentes desean y esperan esa reforma tributaria.

Pero ocurre, según la nota motivo del presente comentario, que no faltan congresistas que piensan en «la posibilidad de buscar nuevos motivos de ingresos», juzgando que existen fuentes de tributación «que no han sido explotadas todavía, que son próvidas y que gozan, sin que se sepa por qué razón, de irritantes privilegios», y esto, a la verdad, es para alarmar un poco.

Habíamos quedado después de las explícitas declaraciones reiteradamente hechas por el ilustre doctor Ferrara durante su breve interinidad en la Secretaría de Hacienda, en que la capacidad contributiva del pueblo estaba no ya agotada, sino excedida, en lo cual queremos recordar que coincidió el Administrador de una Zona Fiscal de la Habana, ex representante por más señas, quien por hallarse—debido a sus funciones,—en contacto directo con los contribuyentes, tiene motivo para saber bien cómo agobian los tributos.

Con estos antecedentes sería curioso ver qué próvidas fuentes de tributación son esas que algunos congresistas juzgan existentes e inexplotadas, porque si ciertamente puede haber, por no decir que hay, falta de equidad en la distribución de los gravámenes, no parece que haya riqueza que deje de estar afectada, gozando sus poseedores «de irritantes privilegios». El reparto de las cargas tributarias indudablemente es lesivo para la producción desde el punto y hora que restringe al por otras causas debilitado poder adquisitivo, del pueblo, pesando, en buena parte, sobre el consumo; pero probablemente, no nos lanzamos a asegurarlo, está extendido a todo lo gravable.

Lo está tanto, que alcanza hasta a los perros, por los cuales pagan o deben pagar, quienes los tienen, un arbitrio municipal, cosa que, por lo visto, ignoran los representantes que pretenden, según la nota que comentamos, ponerles un nuevo tributo. Quizás haya en esto un pequeño error de información, y si es así, convendría que se aclarara para que aquellos que no cuentan con recursos para soportar el gasto que les amenaza, puedan con tiempo desprenderse de sus canes enviándolos al Bando de Piedad, que no va a disponer de local para asilar a los poberecitos animales cuando comiencen su tarea los futuros inspectores del impuesto perruno en cuestión, que vendrían a ser en el desempeño de sus funciones una especie de laceros municipales.

Pero, ya que algún señor representante se ha fijado en los canes, ¿no habrá otro (representante, entiéndase bien), que piense que los felinos deben ser igualmente materia imponible para el Estado? En verdad es raro que se escape el gato. Acaso ello se deba al temor de que, a la inversa de lo que suele ocurrir según el adagio, a la hora de cobrar el arbitrio, el gato resultase liebre. Pero sería un milagro, porque aquí no las hay, y el conejo, con el cual pudiera aunque es más pequeño, suplantarse, siempre que los inspectores no fueran expertos en el conocimiento de esos mamíferos roedores,—no abunda en el país.

Como puede observarse acogemos con bastante buen humor la noticia de lo que se nos viene encima. Es que ya estamos acostumbrados a las de esta clase, y tanto nos han atribulado, que, a la inversa, ahora nos contentan. Tiene esto su explicación. Como contribuyentes (¿quien no lo es aquí aunque otra cosa imaginen algunos señores representantes?), la mayoría de los ciudadanos se halla en la situación de quien tiene encima una carga que poco a poco lo va aplastando y considera preferible que de una vez acabe de aplastarlo. Si no fuese por las quejas que se oyen, esta actitud se semejaría a la de los mártires del cristianismo, que recibían el tormento con placer pensando que tras tanto sufrir, al fin les esperaba una vida mejor, precisamente por haber soportado con fe en su redención la que les tocó en suerte padecer.

Vengan, vengan los impuestos que conciba la fantasía un poco neronianа de nuestros señores legisladores. Pero eso sí, no se formen ilusiones creyendo que un río de oro, o siquiera de plata, va a inundar las arcas públicas.

UNA INTENSA OLA FRIA INICIADA EN MEXICO, HA CAUSADO GRANDES DAÑOS

CIUDAD MEXICO, enero 2.—AP. El Año Nuevo ha comenzado en México con una ola fría. Los daños que han recibido las cosechas son importantes y la nieve cubre las secciones montañosas de los alrededores del valle de México.

El mercurio bajó ayer a 25 grados Farenheit sobre cero.

CONFESION

Por ABELA

—La gente cree, padrino, que tú, unos días te tiras y otros te dejas caer..
—¡Pues si tú supieras, hijito, que hoy no sé ni cómo apearme...!

LOS ECONOMISTAS PIDEN A ROOSEVELT LA REBAJA DE TODOS LOS ARANCELES

Recomiendan la revisión de las deudas interaliadas para dar facilidades a los demás países y el mantenimeinto del patrón oro, tanto en los Estados Unidos como en las demás naciones

BALTIMORE, Maryland, enero 2. AP.—La inmediata reducción de los aranceles y el arreglo de las deudas interaliadas han sido recomendados hoy, al Presidente electo Roosevelt, por veinte de los más destacados economistas de la nación, como programa mínimo» para la rehabilitación de la economía nacional.

Las recomendaciones tienen forma de «Carta Abierta» al Presidente electo.

Además de la reducción de los aranceles y el arreglo de los problemas de las deudas, la carta también insiste en la conveniencia de que se mantenga el patrón oro.

Hecho público por el doctor Broadus Mitchell, de la Universidad de Johns Hopkins, el texto de la comunicación, dice:

«La siguiente declaración es, a juicio de los economistas que la firman, un programa mínimo para la rehabilitación económica.

«El programa inmediato y urgente debe basarse en la situación del comercio exterior. Por falta de mercados adecuados para la exportación los productos de nuestra agricultura y la materia prima están alcanzando precios ruinosamente bajos, y existe un gran desequilibrio entre los mismos y los productos manufacturados, con el resultado de que hasta la relativamente escasa producción de las fábricas, encuentra dificultades para ser colocada en los mercados.

«Debe llegarse a una inmediata y recíproca reducción de los aranceles y al pronto arreglo de las deudas inter-aliadas. Nuestros propios aranceles deben reducirse de tal manera que admitan suficientes importaciones de diversos productos manufacturados, para dar salida a nuestras exportaciones de productos agrícolas y materia prima, sin necesidad de empréstitos extranjeros.

«Estamos convencidos de que la reducción de los aranceles sobre los productos terminados de la industria no mermará el empleo de brazos en la manufactura. Por el contrario, estimulando el mejoramiento de los artículos de la agricultura y el poder de compra de las comunidades agrarias y estimulando la rehabilitación de Europa al mismo tiempo, se producirá un gran aumento en la actividad fabril y empleo de trabajadores en los Estados Unidos.

«El arreglo de las deudas interaliadas debe hacerse sobre bases de negociación que probablemente no sean satisfactorias para la opinión pública de ninguno de los países interesados, pero que, una vez puestos en práctica, sea de inmenso beneficio para todos los países.

«El patrón oro del actual peso y de la presente ley debe mantenerse, a toda costa. Debemos también estimular y facilitar la inmediata retauración del patrón oro en el extranjero, lo que se lograría mediante el arreglo de las deudas inter-aliadas. Con un adecuado movimiento de géneros a través de las fronteras internacionales, el oro de los Estados Unidos y del mundo es más que suficiente, para atender a todas las necesidades del crédito. Sin embargo, si las restricciones al comercio echan un peso indebido sobre el oro al hacer los pagos internacionales, entonces los países deudores tropezarán con dificultades para mantener el patrón oro. La agitación para intentar experimentos, en materia monetaria, no logran más que perjudicar la confianza y retardar la rehabilitación».

UNA CONSULTA GRAMATICAL

Se nos pregunta cuál de las dos oraciones siguientes es correctamente gramatical:

«Jugaremos un partido de «tennis» entre Pedro y Juan (de un bando) y Manuel y «yo» (del otro)».

«Jugaremos un partido entre Pedro y Juan (de un bando) y Manuel y mí (del otro)».

Lo más gramatical y lo más sencillo y lo más claro sería decir:

«Jugaremos un partido de «tennis» Pedro y Juan (de un bando) y Manuel y yo (del otro)».

Así: «Pedro y Juan» y «Manuel y yo» que son sujetos de la oración van en nominativo como todo sujeto y, por lo tanto, sin preposición.

Si se quiere emplear la preposición **entre**, el rigor y la exactitud gramatical exigen que se diga:

«Jugaremos un partido de «tennis» entre Pedro y Juan (de un bando) y **entre** Manuel y yo por otro».

En este ejemplo «Pedro y Juan» tomados en conjunto, y «Manuel y yo», conjuntamente también, van en ablativo regidos por la preposición **entre**, que es de este caso.

De ningún modo se puede decir:

«Jugaremos un partido de tennis entre Pedro y Juan (de un bando) y Manuel y mí (del otro).

En tal caso se diría «...y entre Manuel y entre mí (de otro)».

Pero entonces no se expresaría con exactitud la idea de que Pedro y Juan jugaban los dos juntos en un bando y Manuel y el que está hablando en otro. Significaría más bien que Pedro y Manuel jugaban juntamente en un bando y los otros dos entre sí, por otra parte.

Conforme a una construcción antigua, también se admite el uso de los pronombre personales **yo, tú** y **él** como sujetos en forma de nominativo, con la preposición **entre**.

Leemos en el poema del Cid:

«Hiyo las engendré amas y criás- (telas vos,
Entre yo y **ellas** en vuestra merced (somos nos.
Siquier el casamento fecho non (fosse hoy
Entre yo e mio Cid juramos de co- (razón.»

Pero si hemos de atenernos escuetamente a las reglas gramaticales, hemos de dar a la preposición **entre** el caso que le corresponde; que es decir el ablativo, y hemos de decir, por lo tanto, **entre tí** y **entre él**; entre tí y entre mí; entre él y entre mí...

NACIONALISTAS TURCOS PRETENDEN EXPULSAR A TODOS LOS EXTRANJEROS

Alemania ha amenazado con cerrar la Universidad a quinientos turcos que estudian en ella, como represalia; y Grecia anuncia que expulsará a todos los turcos si Turquía toma tal medida

WASHINGTON, enero 2.—AP.—La campaña de los nacionalistas turcos con el fin de obligar a 10.000 o más extranjeros que residen en Estambul a abandonar los empleos que desempeñan está de acuerdo con la política de «Turquía para los turcos» inaugurada en 1923, cuando 1.200.000 griegos fueron devueltos a Grecia a cambio de medio millón de mahometanos que residían en ese país.

Ese ha sido el mayor movimiento de población de los tiempos modernos con excepción de la migración de agricultores chinos a Manchuria antes de 1929.

La última campaña con el fin de hacer sitio para los turcos consiste en la expulsión de camareros, limpia botas, bodegueros, músicos, artistas de cabarets, porteros, jardineros, abogados, ingenieros, químicos, dentistas y médicos extranjeros. La mayoría de los extranjeros dedicados a los oficios más bajos son de nacionalidad griega, pero entre los profesionales hay alemanes y armenios.

Alemania ha amenazado con tomar represalias cerrando las puertas de sus universidades a 500 estudiantes turcos que están estudiando allí y Grecia ha amenazado con expulsar a los turcos empleados en ese país.

Los profesionales y hombres de negocios americanos, ingleses y franceses salieron en su mayoría de Estambul hace años y por esa razón la nueva campaña solamente afecta a dos americanos.

El comercio otomano ha sufrido como resultado de esta campaña contra los extranjeros, pero Mustafá Kemal ha hecho el cambio dándose cuenta de que la industria de las alfombras así como el comercio de importación y exportación en Estambul desaparecerán en gran medida. Es deseo de Mustafá que los turcos aprendan a desenvolver sus propias actividades.

Las guerras de la América Latina son del agrado de E.U.

Los grandes fabricantes de armamentos se preparan a nutrir a los sudamericanos

(De nuestra redacción en New York)

NUEVA YORK, enero 2. — El año 1933 promete ser de prosperidad para los fabricantes de aviones y de armamentos de Norte América.

Ya se frotan con gusto las manos los fabricantes nórdicos al pensar que sus hermanos trigueñitos de Sur América se dedicarán con ansias al cristiano deporte de la matanza al por mayor.

La ausencia del base ball, del boxeo, del hockey, del foot ball universitario y de otros deportes en la América Latina es una bendición para los armeros del norte.

Los constructores de aviones acaban de hacer un estudio detenido de las condiciones en Sur América y confiesan hoy casi a comienzos de 1933 que el año promete mucha actividad a juzgar por el tenebroso aspecto político que ofrece casi toda la América Latina. Con excepción de Venezuela y el Uruguay, los fabricantes creen que habrá camorra de una forma u otra en el resto de los países.

Los gobiernos latino americanos han colocado pedidos con los constructores de aviones, dicen estos últimos. Expertos han tenido que olvidar las vacaciones de navidad para trabajar día y noche noche diseñando máquinas adecuadas a la guerra internecina tropical y a los tumultos civiles en otros lados. Especialmente estudian los expertos la construcción de máquinas para luchar a grandes alturas. Hasta ahora dan preferencia a los anfibios, creyendo que tanto Colombia como el Perú necesitarán esa clase de máquina en su próxima contienda en las lejanías del Putumayo.

En 1932 seis compañías constructoras de aviones se sostuvieron con el negocio sur americano. Brasil compró la mayor cantidad de aviones. Las negociaciones se llevan a cabo en secreto y el corresponsal na averiguado el tenor de los pedidos al ver a inspectores oficiales designados por gobiernos latinos en las plantas de Estados Unidos.

A juzgar por el número de inspectores latinos, pudiera creerse que el Brasil no se siente muy seguro; que Cuba espera conmociones políticas armada en 1933; que Chile no tiene gran fe en la popularidad de Alessandri; que la Argentina cuenta con algún levantamiento serio entre los Irigoyenistas; que Bolivia y el Paraguay esperan pasarse 1933 peleando entre las mazmorras del Chaco Boreal y que Colombia y el Perú se empeñarán en una justa sangrienta.

Hasta el pequeño Ecuador tiene expertos en las fábricas americanas. Fuera de Venezuela y Uruguay, los demás países quieren curarse en salud. Esos países creen que el avión es el arma de combate moderna y da gusto ver cómo despilfarran el dinero de sus contribuyentes adquiriendo máquinas destructoras para provocar algún conflicto con el país vecino como lo han hecho Perú y Bolivia recientemente o para acribillar a balazos desde el aire a cuantos se opongan al sistema vigente, como sucede en Honduras.

CORRESPONSAL.

La Dictadura del Dollar se extiende por los E. Unidos

El Cesarismo moderno no maneja el sable, sino las Aguilas y los Billetes

(De nuestro redacción en New York)

NUEVA YORK, enero 2.—La gran ciudad está virtualmente en manos de un directorio bancario. Chicago en breve pasará a una situación análoga y andando el tiempo el país entero estará a merced de la Dictadura del Dólar.

No hay novedad en esto. La Gran Democracia, como las pequeñas democracias esparcidas por esos mundos de los Morgan y los Rockefellers, ha sido siempre manejada por los grandes intereses. Pero tal manejo ha sido en comandita. Para el público creyente los administradores del Estado Político han sido los hombres que han ganado sus puestos mediante el poder de su verbo galano o mediante la destreza de su espada. Pero siempre ha estado sentado detrás de los cortinajes el panzudo caballero que tiene entre sus dedos los hilos que dan vida a los hombres elegidos, nombrados o «aguantados».

Pero Nueva York ha resuelto romper los precedentes de la Democracia Teórica y rendir homenaje abiertamente al Poder Omnímodo.

Esto se ha llevado a cabo en una forma muy sencilla. La Gran Ciudad estaba en vísperas de declararse en bancarrota. Sus arcas municipales estaban vacías.

Era preciso levantar un empréstito de 110 millones de dólares para hacer frente a obligaciones vencidas y para pagar los sueldos de los 150.000 empleados municipales. Los banqueros se negaron a conceder el crédito pedido por la ciudad si ésta no se sometía a las condiciones que los banqueros imponían.

Estas condiciones se reducían a rebajar los sueldos de los empleados municipales. No estipulaban los banqueros reducción de sueldos de los caballeros de sinecuras oficiales que ganan de quince a cuarenta mil dólares por año. Querían que se rebajase el sueldo de todos los empleados, incluyendo el de las lavanderas y barrenderos que apenas ganaban lo suficiente para sostener cuerpo y alma.

El municipio no tuvo otra alternativa. Un señor Mitchaell, Presidente de uno de los grandes bancos hizo su exigencia y la Legislatura del Estado pasó una ley autorizando a la ciudad para rebajar el sueldo de aquellos empleados cuyos sueldos son fijados por el Estado.

Los banqueros jamás pusieron peros cuando la ciudad quería lanzar empréstitos en ocasiones anteriores. Jamás impusieron al municipio la condición de que se desligaran de los parásitos que tienen sus sedes en la Calle Catorce. La máquina política ha sido siempre vista con buenos ojos por los banqueros. Pero en esta época de «deshinchamiento» los banqueros quieren que los empleados municipales «estén en sus puestos». Y de ahí la exigencia.

Y la legislatura estatal y el cabildo municipal con servilismo clásico doblaron la cerviz ante la voluntad del representante de los bancos. Y si el directorio banquero puede dictar órdenes sobre el asunto sueldo, también puede hacerlo sobre la política regional y más tarde cuando dicte en público sus órdenes al Congreso, podrá hacerlo en el giro internacional en forma amplia. Hasta ahora se ha hecho tras las cortinas. Pero el momento cuando el Capital puede quitarse la careta ha llegado. Nueva York ya tiene su Dictador.— **Corresponsal.**

LOS JAPONESES TOMARON LA CIUDAD DE SHANKAIWAN Y SEGUIRAN HACIA JEHOL

Un destroyer llegó frente a la ciudad y otro salió hacia el mismo lugar desde Puerto Arturo. El Cmte. japonés acusó al Gral. chino Chang-Hsiao Liang, como único responsable

TOKIO, enero 2.—AP.—Las banderas del Japón y del Manchukuo ondean esta noche sobre la ciudad de Shankaiwan, situada dentro de la Gran Muralla china.

Según los informes dados a la publicidad por el alto mando militar japonés, la ciudad de Shankaiwan cayó en poder de las fuerzas del Mikado el lunes por la noche, después de un corto, pero reñido combate, que comenzó a media tarde con la llegada de un regimiento japonés, que estaba situado en Suichung.

La gaurnición china de Shankaiwan, se retiró hacia Chingangtao donde están llegando refuerzos constantemente.

Ambas partes esperan ansiosas los próximos acontecimientos que determinarán si el conflicto se localiza en la zona de Shakaiwan o se extenderá, también, a toda la provincia de Jehol, en la cual se encuentran las ciudades de Peiping y Tientsin.

El teniente general Kotaro Nakamura, comandante japonés en Tientsin, envió un enérgico mensaje al general Chang Hsiao Liang, ex gobernador de la Manchuria y líder militar chino, en el cual se acusa a éste de ser el responsable de los combates de Shankaiwan «en los cuales las fuerzas niponas se vieron obligadas a participar».

«Si sus fuerzas tratan de entrar en acción contra nosotros traerá como resultado una grave situación en toda la región norte de China, por la cual será usted responsable», decía el general Nakamura en su mensaje.

LOS DESTROYERS NIPONES EN SHANKAIWAN

TOKIO, enero 2.—AP.—Un destroyer japonés llegó frente a la ciudad de Shankaiwan esta noche, listo para entrar en acción. Otro destroyer salió de Puerto Arturo con igual destino.

Esta acción fué consecuencia de las noticias recibidas al efecto de que las fuerzas japonesas habían ocupado la mencionada ciudad china, esta noche.

Las primeras tropas niponas que entraron en combate estaban a las órdenes del teniente general Nakamura, y formaban parte de las fuerzas estacionadas en los distritos de Tientsin y Shankaiwan, de acuerdo con el protocolo del tratado «boxer» de 1901, mediante el cual los Estados Unidos, Japón, la Gran Bretaña, Francia e Italia, tienen el derecho de colocar tropas en territorio chino para custodiar el camino desde Peiping al mar.

Las tropas niponas de Suichung estaban a las órdenes del general Muto, que es el supervisor militar de la Manchuria. Esto significa que las tropas japonesas en la Manchuria, cruzaron por primera vez la frontera del Manchukuo.

Los orígenes del combate de Sakaiwan siguen en el misterio. Ambos bandos echan la culpa al otro por haber comenzado las hostilidades. Los japoneses aseguran que después de un tiroteo ocurrido el lunes por la mañana, se llegó a un acuerdo mediante el cual sus fuerzas se situarían en Nankwan, un suburbio de Shankaiwan. Según este acuerdo, aseguran los japoneses, los chinos tenían la obligación de retirarse del mencionado lugar, pero no cumplieron su promesa y al entrar los soldados japoneses abrieron fuego.

Las únicas bajas que se anunciaron fueron la muerte de un teniente y dos soldados nipones.

No se hizo mención de las bajas chinas.

La ciudad de Shankaiwan se halla en el punto donde la Gran Muralla de China llega al mar. Al Norte se halla la provincia de Jehol, que se encuentra entre Manchuria y el territorio chino. La ciudad de Shakaiwan tiene cierta importancia estratégica por hallarse en la línea del ferrocarril de Pieping a Mukden.

FRANKIE O-BRIEN GANO POR KNOCK-OUT EN EL SEGUNDO A TAIT LITMAN

MILWAUKEE, enero 2. (A. P.)—Frankie O-Brien, de Hartford, Conn., noqueó a Tait Litman, middle weight de Milwaukee, en el segundo round de su pelea anunciada a diez.

Littman hizo un prometedor comienzo boxeando con habilidad en el round inicial, pero se cayó a poco de pegarle O-Brien el primer golpe sólido.

Ray Miller, de Chicago, se anotó una apretada decisión sobre Johnny Datto, de Cleveland, en diez rounds. Acusando a Miller de no haber realizado su mejor esfuerzo, la comisión ordenó que se le retuviera el dinero. El boxer de Chicago dijo que la fractura de una mano le impidió hacerlo mejor.

En un preliminar a seis rounds, Lew Vine, de Chicago, ganó unas tablas con Pee Pantaleo.

Manifiesto de Alessandri con su programa de reconstrucción nacional

SANTIAGO DE CHILE, enero 2. (AP). — El Presidente Arturo Alessandri, que comenzó su nuevo período presidencial hace nueve días, ha publicado hoy un manifiesto en el que pide la reconstrucción del país, «política, conómica, social y moralmente».

El Presidente, que se titula un «socialista práctico» en contraste con el régimen socialista extremista del verano pasado, da cuenta de su programa de la siguiente manera:

Descentralización política y la organización de las asambleas provinciales.

Esfuerzos para restablecer la paz en la América del Sur.

Una política para la concertación de tratados comerciales.

Desarrollo de la producción industrial, agrícola y minera.

Organización de la productividad de la tierra para beneficio de la comunidad.

Expropiación de las tierras improductivas.

Migración del mayor número de obreros posibles a las labores de los campos.

La subdivisión de la propiedad como medio de poner fin a la crisis del trabajo.

El señor Alessadri dice que debe darse a conocer la verdadera situación de la hacienda nacional, agregando que la nación no ha sufrido todavía lo que «tiene que sufrir» con el objeto de levantar su estructura financiera.

Dice que el proyeto de presupuestos para 1933 contiene gastos por la suma de 1,060 millones de pesos e ingresos por 520 millones de pesos, por lo que el déficit es de 540 millones, además del déficit existente de 261 millones.

Agrega que este presupuesto no puede nivelarse reduciendo los sueldos de los empleados públicos, con excepción de los que perciben mayores remuneraciones del Estado. Declara que todas las organizaciones y cargos superfluos deben ser suprimidos

LA COMISION NEUTRAL HA FRACASADO EN SU DESEO DE PACIFICAR EL CHACO

Argentina, Brasil, Chile y Perú, las cuatro naciones vecinas de Paraguay y Bolivia, no han respondido al llamamiento. Chile se anticipó sugiriendo a los beligerantes reunirse en Santiago

WASHINGTON, enero 2 (AP.)—Argentina, Brasil, Chile y Perú, las cuatro naciones vecinas de Paraguay y Bolivia, que fueron invitadas por la Comisión de neutrales para que tomaran parte activa en la solución pacífica del conflicto del Chaco, hasta la fecha no han respondido al llamamiento, y los miembros de la citada Comisión suspendieron sus actividades temporalmente.

Se siente cierta inquietud sobre la posible actitud del Gobierno argentino. El Brasil, que hasta la fecha sólo ha tomado parte secundaria en las negociaciones, probablemente hará alguna sugestión constructiva.

Chile se anticipó a la invitación de los neutrales, al pedir a los beligerantes que enviaran representaciones a Santiago para estudiar y dar solución al problema.

La participación del Perú en las negociaciones de paz, ha sido análoga a la del Brasil.

La invitación de los neutrales a los países vecinos, pidiendo su participación en esas gestiones, fué interpretada, en algunos círculos, como una admisión franca de su fracaso.

M.E.C.D. 2016

Bromas y Veras

Por J. ARISTIGUETA

Los que opinan que esta vida es una calamidad, no lo saben bien, pues quien más, quien menos, a los 30 años, aun tiene ilusiones, esperanzas y cree que tienen juventud. Pero ahora se sale el doctor David Welcheler de la División de Psiquiatría del Hospital Bellevue de New York, con que a los 25 años, el hombre comienza su decadencia física: es decir, que apenas sale el hombre de la lactancia y entra en la ancianidad. ¡Pues estamos aviados los hombres!

Porque esa plenitud, que dura hasta los 25 años según el doctor Wechsler, había sido, para mí, hasta ahora, un poco desdeñable: Desde que entré en los 30 años, me di cuenta de que hasta los 25, el hombre no hace más que tonterías, como versos «A una ingrata», dejarse el bigote y cortarse rizos de pelo (el que lo tenga en ondas más o menos permanentes) para dedicárselos a la que «hasta la tumba fría». O sea, que hasta los 25 años, no hacemos bien nada, más que el ridículo; porque eso sí, haciendo el ridículo, somos geniales; y si no, no hay más que fijarse en las parejas amatrices: Se buscan, se cogen las manos, se comen con los ojos, se aprietan como si quisieran incrustarse el uno en el otro; y pierden el tiempo y pierden libras que es un contento.

«Las pruebas que poseemos (dice el citado doctor de la División de Psiquiatría del Hospital Bellevue) claramente demuestran que a la edad de 25 años, casi todos los hombres han comenzado a declinar intelectual y físicamente». Y ante esto, no nos queda más que pensar, que seguramente este doctor ha pasado ya del medio siglo; y que, como es profesor de psiquiatría, no fuera nada de extraño que estuviera mal de la cabeza.

Porque da la casualidad de que las obras geniales que conoce la Humanidad, todas han sido realizadas después de la edad madura (que llaman madura, pero que suele ser «verde»), pues ni Cervantes, ni Shakespeare, ni Dante, ni Velázquez, ni Tiziano, ni Miguel Angel; ni en nuestros tiempos Edison, Einstein, Pasteur nin Cajal, hicieron sus maravillosos partos artísticos o científicos a la edad del «yo-yo»; ni montaban en bicicleta (del Dante, por lo menos, no se sabe que hiciera tal cosa, aunque sí escribía versos, que es peor; y lo digo porque yo también los he escrito). Así que, intelectualmente, el hombre a los 25 años no produce nada grande, salvo algún escándalo hasta la tragedia: porque, como obra de arte, no la concibe, si literaria, más allá del piropo; si de pintura, otra que no sea «pintar la mona», si de música, la de «tocar el violón» por las esquinas y portales, por ver si, tocanndon el violón le suena la flauta: Y en fin, que no se le ocurren más que ideas descabelladas, como esa de cortarse las ondas para ofrendas de pasión.

En cambio, los hombres serios (entre los 30 y los 73 años, que es la edad de Don Gabriel Camps y la mía) no nos dejamos el bigote ni nos permitimos dedicar ricitos de pelo, en parte porque no es serio y acaso también porque yo he visto alguna cana en mis mostachos, y Don Gabriel, para dedicar un rizo de pelo, había de tener que pedirlo prestado.

No obstante todo esto, me dan ganas de aprobar la opinión del repetido doctor, por esto que dice: «No tengo la menor duda de que en una prueba acerca de la capacidad intelectual natural, esto es, la creada por la experiencia, el hombre de treinta años tendría pocas probabilidades de vencer al de veinte».

Porque don Gabriel y yo andamos siempre a la greña y abusa de mi precisamente por creerse superior, porque me dobla en edad y me quiere doblar, o más bien dividir, en las discusiones.

Pero no he de variar mis convicciones por una simple venganza personal y, de hecho, niego la afirmación del psiquiatra, que si no está ya chiflado, vamos a tener que chiflarle los hombres que ya hemos pasado de los veinticinco años; porque hemos pasado por los veinticinco años, pero por eso de la ancianidad a los 26, no pasamos. Y para desmentirlo rotundamente, apelo a los hombres maduros y a los viejos verdes, a ver si recuerdan lo que hacían a los 25 años. El tonto, es lo que hacían. Por no saber, no sabían ni amar como era su obligación.

Aunque eso del amar, en verdad, es un hueso muy duro de roer, y da la casualidad de que, cuando nos enteramos; ¡ya no tenemos dientes!

MRS. RUTH JUDD ESTABA AYER MUY OPTIMISTA

La noticia de que el jurado recomendaría la conmutación de la pena, la satisfizo

FLORENCE, Ariz., enero 2. (AP).—El temor fué sustituido por el optimismo, mientras Winnie Ruth Judd, condenada a muerte por el famoso «asesinato de los baules», observó el día de Año Nuevo tranquilamente en su celda de la penitenciaría del Estado.

La delgada rubia de ojos azules, por mediación de William Del Bridge, superintendente de la penitenciaría, dijo que tenía la certeza de que existían muchas probabilidades de que no sería ejecutada el día 17 de febrero, porque se le había dado la oportunidad de declarar «toda la verdad» ante el Gran Jurado del Condado de Maricopa, que le había prometido, que recomendaría que su sentencia a muerte por el asesinato de Agnes Anne Leroi, fuera conmutada a cadena perpetua.

«Siempre tenía el temor de que no tendría tiempo para hacer sus declaraciones»—dijo Del Bridge.—«Pero ahora se siente mucho mejor y recibió con gran alegría a sus padres cuando vinieron a verla hoy.

«La madre de la presa tiene permiso para ver a su hija cuando guste, y se ha pasado todas las noches en la penitenciaría, desde que el Tribunal Supremo se negó a ordenar un nuevo juicio.

«Después de esta decisión del alto tribunal, Mrs. Judd se mostró muy descontenta, diciendo que no la habían tratado con justicia. Su estado de ánimo mejoró notablemente al enterarse de que el Gran Jurado recomendaría la conmutación de su pena, diciendo que el año había comenzado muy bien».

VIBOREÑAS

UN OFRECIMIENTO

Muy afectuoso lo he recibido de un amigo tan querido y admirado como Francisco F. Dominicis, el cumplido «Paco», que junto con su distinguida esposa la señora Ana Mariani de F. Dominicis, ambos artistas del Teatro «Scala» de Milán, me ha ofrecido su casa en Campanario número 88, esquina a Neptuno, y Academia de canto italiano y bailes clásicos.

Al mismo tiempo me invitan al gran concierto que en el teatro de la Comedia se efectuará el día 29 del presente enero, a las diez de la mañana, en el que harán su presentación los alumnos de su afamada Academia, con la orquesta de Vicentico Lanz y la señorita Anita León la pianista acompañante.

Son dichas alumnas:

Las señoritas Raquel Pérez de Alderete, María Antonia Giovani, Luisita Saez Duplasse, Daisy de Mendoza, Carmelina Santana y Carmen Suárez, de la Escuela de Canto.

Y los señores Luis R. Febles, Emilio Manzano, Lope Santos y Luis Vasallo.

Alumnas de Bailes Clásicos:

Señoritas Juanita Alvarez, Coralia Céspedes, Margot Díaz Quibus, Gilda García, Clarivel Grabau, Lydia Julien, Beba Lanz, Raquel Lanz, Gilda Mendoza, Delia Marcoleta, Berta Menéndez, Esmeralda Nenhauser, Erlinda Nenhauser, Dorita Plá, Ninón Quan Lee, Alicia Rivero.

Y las niñas Yuyú Arechavaleta, Luisa Altuzarra, Olga Kisiú, Bebita Menéndez, Lulú Menéndez, Margarita Machado, Oria Oburque y Margarita Rodríguez.

Muy agradecido quedo a los estimados esposos Mariani-Fernández Dominicis por su ofrecimiento e invitación.

RESTABLECIDA

Lo está ya y yo me complazco en consignarlo, la apreciable dama Angélica Castro de Rodríguez Rey, amante mamá de la linda rubia, una figulina tan sugestiva como María de los Angeles Rodríguez Castro.

Tanto Angélica como María de los Angeles permanecen muy agradecidas a sus amistades por las demostraciones de afecto que durante su dolencia han recibido de ellas.

Reciban mi enhorabuena, y al mismo tiempo mi felicitación.

A LOS ALUMNOS MARISTAS

A todos recuerdo que las labores en el Colegio «Champagnac» serán reanudadas el próximo jueves día cinco, y que deben concurrir puntualmente, siendo esperados por sus amados profesores los Hermanos Maristas.

Yo así a todos esos queridos amiguitos lo recuerdo.

NUEVA DIRECTIVA

He aquí la elegida en Junta General celebrada el día 30 del pasado diciembre, que ha de regir los destinos del Club de Comunicaciones durante este año de 1933:

Presidente, (reelecto), Liberato López Fundora.

Primer Vice, Elpidio Guzmán Alvarez.

Segundo Vice, Manuel Zamora Prado.

Secretario, Antonio Ginard Rojas.

Vice, Francisco Fernández Pujol.

Tesorero, Francisco Gómez Rodríguez.

Vice, Sergio Brunet Fernández.

Vocales:

Pedro I. Pérez Gil, Francisco Alvarez González, Walter Heymann de la Gándara, Walter D-Scott Borges, Julio Puncet Rodríguez, Eloy R. Manzano García, Miguel A. Mazas Carbayo, Esteban B. Armas, Enrique Cabrera Pastrana, Juan J. Guardiola González, José M. Pérez Lamy, Roberto Spencer Grau, Luis Hernández Posada, Ramón Masvidal de Vera Guillermo de la Torre Marrero, Eugenio Gárate Quiñones, Francisco Pérez Orozco, Alberto Calvo Martínez, Enrique Agüero Cayro, Calixto Arocena, René Hernández Blanco, Frank Hevia Martínez, Juan Vargas Guerra, Roberto Fernández Morell.

Correspondo a su saludo deseando que en sus cargos obtengan muchos éxitos, para su satisfacción y mayor auge del prestigioso Club de Comunicaciones.

CLUB «YARA»

Aumenta por día el entusiasmo en este novel Club, frente al Teatro «Tosca», en su gran campeonato de Dominó y en el que toma parte un numeroso grupo de conocidos jóvenes que se disputan la copa Avelino-Ceferino.

Me he visto obligado a excusarme de tomar parte, por coincidir mis horas de mayores labores con las en que se juega, bien es verdad que a mí no me gusta «dominar» sino convencer...

Próximamente daré más pormenores de este Campeonato, al que tanta atención ponen los asiduos al concurrido «Yara».

SRA. GENOVEVA LOPEZ DE HERNANDEZ

Está de días hoy tan estimada y bondadosa dama, amante esposa del buen amigo señor Aurelio Hernández Roque.

Tengo su encargo de advertir a sus amistades se ven impedidos de recibirlas por causas que contrarían sus deseos.

Quedan complacidos, y reciba dicha dama mi más expresivo saludo.

AL DR. ANTONIO MARTINEZ

A tan querido y servicial amigo, ex-Presidente del Club de ex-Alumnos Maristas, ruego me vea en mi residencia, para enterarlo de un asunto que no debe ignorar.

Espero su agradable visita cuanto antes, dada su reconocida cortesía.

Urbano del Castillo.

NUEVA COMBINACION PARA AHORRAR UN DIA EN EL VIAJE DE HABANA-N. YORK

NUEVA YORK, enero 2. (AP)--A partir de hoy comenzarán a regir las nuevas tarifas ferroviarias y aéreas entre Nueva York, Filadelfia, Washington y ciudades intermedias y la Habana, Nassau, y otros siete países del Caribe, convenidas entre la Asociación de Ferroviarios, la Asociación de Pasajeros del Sudeste y la Pan-American Airways.

El «Havana Special», que sale diariamente de Nueva York a las diez y cinco minutos de la noche, ha sido designado como tren de enlace para el trasbordo de pasajeros a los aparatos de la Pan-American en Miami.

Por medio de la combinación se ahorra un día completo en el viaje a la Habana.

ROBO EN LA CALLE DEL PRADO

Agustín Orban Rodríguez, vecino de Prado 113, dió cuenta a la policía que de su domicilio le habían robado ropas y prendas por valor de 140 pesos, sin que tuviera sospechas de persona alguna.

Dos indivíduos heridos ayer en una reyerta

En la refriega entre ambos se acometieron armados de una cabilla y un machetín

En la esquina de Cruz del Padre y Pedroso sostuvieron una riña Raquel Pérez Udeben, natural de Batabanó, de 26 años de edad y vecino de Infanta, frente a los terrenos de La Tropical, y Basilio Robaina López, de La Habana, de 36 años de edad y con domicilio en Infanta y Pedroso. El primero resultó herido en la cabeza, siendo su estado de carácter menos grave y el segundo grave, al recibir una herida por la espalda, penetrante en la cavidad toráxica.

Según se pudo comprobar por la policía, Raquel utilizó un machetín y Basilio una cabilla, con lo que se atacaron, ocasionándose las lesiones que presentaba.

Según informó Basilio, diariamente era objeto de exigencias de dinero por parte de su contrincante. Ambos quedaron detenidos.

DELINCUENTES PROCESADOS

El Juez de Instrucción de la Sección Cuarta, doctor López Centellas, dictó auto de procesamiento contra Luis García Curbelo, en causa que se le instruye por robo flagrante, señalándole fianza de 3000 pesos. También dictó auto contra Francisco Fernández Sánchez, por un delito de robo con intimidación en las personas y lesiones, con exclusión de fianza.

Matanceras

EL GRAN BAILE DE SAUTO

La noche de San Silvestre.

No se ha registrado en los anales de la vida matancera, fiesta más brillante, más espléndida y más animada que esa que en honor de los marinos del «Rex» ofrecieran la Junta de Patronos de la Beneficencia, la directiva del Tennis y el Comité de Damas de la Cruz Roja.

Unidas esas tres entidades, organizaron el baile con que fué despedido el año 1932, recibiéndose con alborozo y entusiasmo grandísimo, a este 1933, que comienza bajo augurios bien distintos.

La llegada del trasatlántico italiano a nuestro puerto ha sido una buena inyección de oro que corrió entre el comercio, y cambió por completo el lánguido aspecto de la tan bien llamada ciudad dormida.

Desde el amanecer del sábado bullía en toda la población un desusado espíritu que se notaba en el tráfico en las calles, en el desbordamiento, bien puede decirse así, de media Habana y muchas familias de las ciudades del interior más cercanas a la nuestra, que venía para admirar el suntuosísimo palacio flotante que por treinta y seis horas permaneció surto en había.

Cuando a las nueve de la noche del 31 se abrieron las puertas del teatro, lo invadió una verdadera ola humana que floreció en los palcos del gran coliseo, convirtiéndolos en lozanas corbeilles.

Un lujo no esperado, en esta época de penuria, resaltaba entre las características de esa fiesta.

Con las señoras y las señoritas de nuestra sociedad alternaban las de Cárdenas, las de la Habana y Santa Clara, que competían en elegancia, en belleza, en distinción y hermosura.

Era como un torneo de la gracia, de la juventud.

El inmenso salón de Sauto, decorado con plantas y con guirnaldas, ofrecía el más bello golpe de vista, extasiando a cuantos allí acudieron, con el noble fin de auxiliar al Asilo de la Beneficencia, a la Cruz Roja y al Tennis.

Artísticos puestos de venta habíanse instalado en el foyer, llamando la atención la Casita Criolla, donde la señor Mina Dominguez de Luque ofrecía el rico café de la Casa Baquedano, el más famoso de Cuba y el más sabroso también. Allí saludó el cronista al Secretario de Estado, doctor Orestes Ferrara, que terminada la cena que ofreciera en el «Rex» el Ministro de Italia, honró la fiesta de Sauto con su presencia.

Allí también Gerardo Gutiérrez Valladón, el hermano del Senador Viriato y el cronista de «El País» Pablo Alvarez de Cañas.

La oficialidad del trasatlántico valsaba en la gran sala en gentiles parejas con nuestras más bellas jóvenes.

Y la bandera itala, con sus vivos colores, veíase por doquiera como deferencia a esos hijos de la tierra de Mussolini, que tanta animación trajeron para Matanzas en el último día del año.

Voy a intentar una relación de la la concurrencia dando los nombres que conservo en la memoria sin orden y sin concierto.

La señora del Gobernador de la provincia, Nena Bango de Pérez, en su palco de honor con sus encantadoras hijas.

La señora Presidenta del Tennis, Berta Beracierto de Amezaga, que con la Directora Herminia Oliva de Uriarte atendían al kiosko de bebidas.

La viuda del general Clemente Gómez, y la esposa del capitán Cándido Alfonso, con su hija María Elena en pareja por el doctor Frayde

La señora de Beato María Dolores Núñez, en cuyo palco resaltaban con su hija Cuca, sus primas Virginia y Nena.

Una joven señora tan elegante como Nina Lovio de García Angulo.

Y elegantísima la señora de Ladman, la esposa del Cónsul alemán, Rosita Ulmo, que vestía de negro con adornos rojos, última expresión de la moda.

La esposa del Presidente del Casino Español, Ana Rosa Estorino de Urquiza, y en su palco, su hija Nena, habillé de terciopelo rubí.

Monona Chávez de Alfonso, Nena Duarte de Guiral, Carmita Lorenza de Torrens y Mercedes Hernández de Hernández.

Juanita Carnot de Baquedano, elegantísima.

Y en simpática pareja con el contador del DIARIO DE LA MARINA, César Martínez, la bellísima Alicia Guiral, una de las figuras más celebradas en la fiesta.

La señora del magistrado Loredo, María Marcos, con sus dos hijas, Maricusa y Nena Loredo.

Marinita Alfonso y Arsenio Mieres, Consuelito Díaz Pardo y Carlos Valdés Cartaya, Ignacio Uriarte y Alicia Amezaga, y Margot Esquerre y Silvio Valdés.

La prometida del «confrére» de «El Imparcial», Marina Puig.

Y las Moré, Enma, Marina y Dora con las Estrada, Nena y Romelia, y la interesantísima viudita de Soalun, Conchita Díaz Tellaeche.

Georgina Oliva de Lecuona, Aida Riera de Silveira y Angélica Fernandez Lavarrere de Botet, tres jóvenes y elegantísimas señoras.

Las Urrechaga, Carmita y Alicia.

María de los Angeles Otero, María Antonia de Ximeno, Olguita Quiroga y Cuca Badía, ravisant.

Carmen Luisa Amezaga y Aidita Esquerre, las dos bellas primas.

Nenita Uriarte, en pareja muy apuesta con el joven oficial Marcos Espinosa.

Petit Lovio, cuya aristocrática figura resaltaba en un palco del segundo piso.

Silvia Ortiz, que tenía de pareja al doctor Pepito Rusinyol.

La señora del capitán del Castillo y sus hijas, siempre tan celebradas.

Dos señoritas de la sociedad de Cárdenas, donde brillan por su esplendente juventud, Anitica y Alicia Morales Broderman.

En pareja muy celebrada con Tomasito Loredo, Lila Hernández, romántica belleza morena.

Aída Simpson, de negro en el party de Amparito Díaz Pardo, que tenía por compañero a Huberto González Horta, Regina Dulzaides y Carmita Serrate, Rosita Riera, Hilda Díaz Pardo y las Saavedra.

Catalina de la Carrera, María Berta Pons, Alesia Meléndez y Luisa Rodríguez Correa, a la que saludan todos con un afecto grande.

Vestía de terciopelo negro la encantadora Luisa.

Dos jóvenes señoras, esposas de dos miembros de la judicatura: Blanca Luisa Vallick de Fernández Taquechel, el juez de Cienfuegos y Elvirita Borges de Moré, la del abogado fiscal de la Audiencia de Santa Clara.

La esposa del administrador del National City Bank, Amparo Gorris de Quirós y su hermana Matilde.

La señora del Presidente del Liceo, Antonia Garrigó de Dihigo.

Las señoritas Sarah Obias, Teté Cabañas, Yolanda Algarra y la hija del Senador Tonito Cruz, con la esposa del administrador de la Aduana, Marian Peralta de Cruz y sus hijas.

Raquel Fernández Lavarrera de Romeu, en quien se admira siempre una suprema elegancia.

Mariita Galimenéndez y su hermana Tona.

Berta Macías, tan arrogante, Jeny Luque, tan simpática y María Isabel Junco.

Carmita Irastorza, Lilian Rojo y Graciella Esquerre.

Pume Gómez Sucre.

La señora de Quiroga, Ariela de Ximeno.

Y María Luisa Sánchez de Ferrara, la esposa del ex Embajador de Cuba en Washington, hoy Secretario de Estado.

Y tantas y tantas más que no acabaría nunca si fuera a dar completa la relación.

Toda la Matanzas elegante, todo cuanto vale y significa en la Yucayo, estaba en esa fiesta de Sauto que ha sido el más resonante éxito para las damas que la organizaron.

Las muchas veces que ha abierto sus puertas el Gran Teatro, para bailes de caridad han sido otros tantos triunfos, pero como ése de la noche del 31 de diciembre de 1932, no tiene parangón, porque nunca, nunca fué ni tan enorme la concurrencia, ni tan selecta y tan distinguida.

Continuó también el domingo con baile también, y en el Liceo, nuestro legendario Club, nos dimos cita para completar un día que fué para el cronista de constantes halagos.

De esa fiesta del Liceo hablaré mañana, porque me extenderé hoy demasiado si tratara de hacer su reseña también.

EN EL «REX»

Qué desfile.

Qué enormidad, qué ir y venir constante las de las lanchas del gran trasatlántico, el poderoso barco italiano que desde las siete de la mañana del sábado hasta las cinco de la tarde del domingo, fué, bien puede decirse así, la atracción de matanceros y habaneros.

Si muchas fueron las excursiones que partieron de aquí con dirección a la capital, llevando los excursionistas del «Rex», fueron muchas más las que vinieron de allá para acá, con visitantes para el hermoso supertrasatlántico.

Todo el día fué un desfile.

Y por las cubiertas, las espléndidas cubiertas de ese palacio flotante, paseó la belleza de la mujer cubana, entre los esplendores milintunochesco de esa maravilla.

Cuanto puede aspirarse para gocé del dinero en una gran ciudad se encuentra en aquel alarde de lo que puede el hombre.

Las salas de baile, las de fumar, las de comer, las de esgrima, las de lectura, de gimnasia, asombran tanto como las cubiertas, las galerías y la hermosa capilla, que es un estuche de terciopelo azul turquí.

Las cámaras de lujo.

Las salas para niños, los establecimientos, que lucen en sus vitrinas joyas, trajes, objetos de arte.

Las piscinas, los sitios de sport, todo, todo en el «Rex» es de un lujo fastuoso.

Los bars, los salones de lectura, los teatros con sus escenarios, el de niños y el de personas mayores, los salones de descanso, los estudios, que maravillan en sus decorados, en moblaje.

Las pinturas y los bronces y los mármoles.

El oro brillante por todas partes, los esculpidos, el trabajo de ebanistería, es en el gran super trasatlántico, deslumbrador.

Ya Lovio, en la información enviada a «Información», da un reflejo de todo cuanto así deja estático y deja el alma en suspenso.

Una gran cena se sirvió a las doce de la noche del sábado en el «Rex.»

La ofrecía el ministro de Italia a los diplomáticos acreditados en la Habana y un grupo de matrimonios del gran mundo.

Hubo, además, un gran almuerzo para las autoridades locales ese mismo sábado y otro gran almuerzo ayer domingo, ofrecido a los Condes del Rivero.

En horas de la tarde se ofreció un gran concierto a bordo.

Y tanto los señores Bona y Wolmer, como Eduardo M. Sánchez, complacieron a todos desviviéndose en amabilidades.

El domingo apesar de que no era día de visita, complacieron esos señores a muchos de cuantos vinieron de la Habana para visitarlo.

La iluminación que lució el «Rex» en la noche del sábado era algo fantástica y de ello nos dará buena cuenta nuestro Buendía, que con Ignacio Rivero tomó para «Orbe» las más bellas fotografías.

Un acontecimiento grande para la Yucayo ha sido la visita del «Rex» a su puerto.

Acontecimiento que ha dejado buenos pesos y dió a la población un desusado aspecto.

Las filas de máquinas habaneras frente al muelle, los hoteles colmados, el Gran París de la Calzada de Tirry sobre y el Velasco y el Louvre.

Las calles matanceras a pesar de que no brilla en ellas la luz, veíanse congestionadas y el Parque y la Playa con su Malecón al que dió luz la empresa del tranvía, aparecían como en aquellos días de la inauguración de nuestra República.

Vuelva otro «Rex» bien pronto.

Y vuelva nuevamente la alegría a reinar corriendo el oro como corrió en nuestra ciudad en esos días de sábado y domingo.

Manolo JARQUIN

Casos y Cosas

LEY CUMPLIDA

Será pronto, según dicen,
cada escuela un consulado
—espiritual, desde luego—;
y esto, que resulta al cabo
la mar de beneficioso,
ya que vendrá un intercambio
estudiantil con los pueblos
en costumbres y habla hermanos,
me está pidiendo, lectores,
el siguiente comentario:
El hecho de que una escuela
se convierta en consulado,
sin duda alguna nos viene
a demostrar por lo claro
que aquí fielmente se cumple
eso que llaman los sabios:
la Ley de compensaciones;
porque algunos consulados
no hace mucho que en su seno
estudiantes albergaron,
no sé por qué, convirtiéndose
en escuelas, por lo tanto.

Sergio Acebal.

MENOR ARROLLADO POR UN AUTO

El menor Luis Sher, natural de Polonia, de 9 años de edad y vecino de Teniente Rey 84, sufrió lesiones de carácter grave al ser arrollado cuando transitaba por Teniente Rey entre Aguacate y Villegas, por el auto 33711, que conducía Rogelio Rodríguez Bouza, vecino de Reforma 3, que fué detenido.

CRUCIGRAMAS

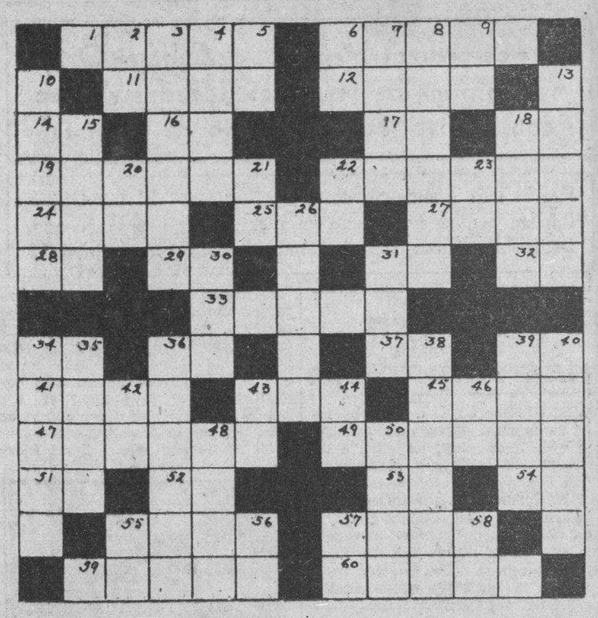

HORIZONTAL

1 Arbol.
6 Señal que deja una enfermedad.
11 Cerda de algunos animales.
12 Superficie.
14 Es (inglés).
16 Letra.
17 Ciento cincuenta.
18 Contracción.
19 Ciudad de Sicilia.
22 Especie de barniz verdoso que se forma en los objetos antiguos de bronce.
24 Dios escandinavo.
25 Afluente del Miño.
27 Primer hombre.
28 Preposición que indica repetición.
29 Lengua que se hablaba en Francia al Sur del Loira.
31 Existe.
32 Moneda oficial.
33 Imagen rusa.
34 Norte América.
36 Long Island.
37 Seguro servidor.
39 Dos cientos.
41 Hijo de Isaac y de Rebeca.
43 Detrás.
45 Atolón.
47 Aseado, limpio.
49 Deuda.
51 Terminación de infinitivo.
52 Río de Aragón.
53 Nombre de una novela de Elinor Glynn.
54 A (inglés).
55 Criba grande para aventar el trigo.
57 Hendedura hecha en la ropa.
59 En este momento.
60 Moneda (pl.)

VERTICAL

2 Año de Cristo.
3 Ciudad de Italia.
4 Número.
5 Preposición.
6 Artículo.
7 Caja de madera.
8 Pueblo de la raza indogermánica de los tiempos prehistóricos.
9 Dios del sol.
10 Isla de la Malasia.
13 Perro.
15 Trono de un prelado.
18 Estado de Indochina.
20 Nota.
21 Carta.
22 Plural (abr.)
23 Lo mismo (abr.)
26 Persona o cosa venerada.
30 Ciento dos.
31 Diosa del amanecer.
34 Reino independiente de Indostán.
35 Dios supremo del panteón asirio.
36 Astro brillante.
38 Flechas.
39 Período musical, vivo y brillante que termina un trozo.
40 La más joven de las tres Parcas.
42 Abrahán Lincoln.
43 Río de Italia.
44 Su Alteza.
46 Pronombre posesivo.
48 Desmenuzar con los dientes.
50 Joya pequeña.
55 Interjección.
56 Nota.
57 Iniciales de una Secretaria.
58 Artículo.

La solución mañana.

SOLUCION AL CRUCIGRAMA ANTERIOR

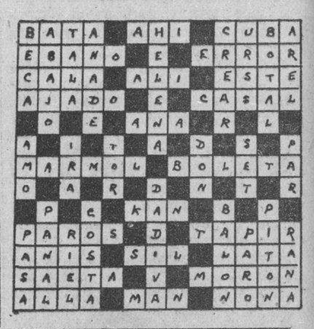

Inconsciente, el chino que fué apuñalado

Su agresor, otro asiático, creyendo que lo había matado, se suicidó por colgamiento

Hace varias semanas en un bohio existente en la finca «El Palmar», ocurrió una tragedia sangrienta entre los asiáticos Yong Yin a Chion Wang. Este, después de herir a puñaladas a su contrincante, al verlo derribado en el pavimento, casi sin conocimiento, creyéndolo muerto, ideó suicidarse, a cuyo fin, proveyéndose de una soga, hizo un lazo corredizo que se puso al cuello, atando el otro extremo a una viga de madera, ahorcándose.

Al tener conocimiento del suceso la policía, comenzaron las investigaciones, por creerse que se trataba de un crimen, siendo conducido al centro de socorros del Cerro, el asiático Yin, quien fué asistido de heridas punzantes diseminadas por la cabeza, ojo derecho y pecho.

Yin, una vez asistido de primera intención, fué trasladado a la Sala de Urgencia del Hospital Municipal, donde quedó para su completa sanidad.

En el curso de las investigaciones la policía pudo averiguar que el hecho no era como se había pensado desde los primeros instantes, de que Yin había dado muerte a Wang y después se había inferido las heridas, sino todo lo contrario.

Con ese motivo no se libró orden de detención de Yin, sino que se le dejó en libertad en dicho hospital.

En las primeras horas de la mañana de ayer, Yin fué dado de alta, por estar completamente curado de sus heridas, pero a pesar de ello, se encuentra en estado de semi-inconsciencia, debido a la profunda herida que recibió en la cabeza.

Antonio Yong, periodista chino, vecino de San Nicolás 140, amigo íntimo de Yin, se personó en Emergencias, con el propósito de llevarlo a su domicilio, donde residirá actualmente.

MURIO EL FAMOSO PINTOR FRANCES CARRIER BELLENSE

PARIS, enero 2 (AP)—Pierre Carrier-Belleuse, famoso pintor, falleció ayer en ésta, a los ochenta y dos años de edad.

Monsieur Carrier-Belleuse, que nació en París en 1851, era oficial de la Legión de Honor y Caballero de la Orden de Leopoldo de Bélgica.

Era hijo de un escultor. La mayor parte de sus obras son trabajos al pastel, principalmente bailarinas, desnudos y retratos, varios de los cuales fueron adquiridos por el Estado y colocados en los Museos.

También escribió varios libros, entre ellos uno sobre Juana de Arco.

Era presidente de la Sociedad Internacional de Pintores y Escultores.

Estado del Tiempo

Nota del mediodía del lunes.

En la mitad oriental de los Estados Unidos hay buen tiemp ocon alto barómetro, extendido por el Atlántico, Cuba golfo, México hacia el Oeste por los Estados del Sur hasta California inclusive. Hay bajas presiones desde la porción Noroeste de los Estados Unidos hasta Alaska.

Pronóstico para el martes: probablemente buen tiempo. Subiendo las temperaturas, pero frescas a frías, durante noche y mañana. Vientos principalmente del Nordeste al Este llegando a brisote. Posibles lluvias más probables en mitad oriental.

Observatorio Nacional.

DETENIDO POR SOSPECHAS

Carlos M. Quesada Sánchez, vecino de Jesús Rabí 2, participó a la policía, que de su domicilio le habían robado prendas por valor de 200 pesos, teniendo sospechas de Florentino Andrade O-Farrill, vecino de 10 de Octubre 175, que fué detenido y puesto en libertad.

N. GELATS y Cía.

Habana. BANQUEROS Aguiar 106-108

Vendemos cheques de Viajeros
Pagaderos en todas partes del mundo
y Cartas de Crédito Circulares
en las mejores condiciones.

"SECCION DE CAJA DE AHORROS"

Recibimos Depósitos en esta Sección Pagando el 3 por 100 Anual. Todas estas operaciones pueden efectuarse también por correo

¡¡JUGUETES Y LIBROS DE CUENTOS!!

para

NAVIDAD Y REYES

SI USTED DESEA JUGUETES O LIBROS DE CUENTOS, VISITE NUESTRA EXPOSICION Y PODRA ELEGIR LOS QUE NECESITE

NUESTRO INMENSO SURTIDO LE PERMITIRA ADQUIRIR LO MISMO EL MAS CORRIENTE Y ECONOMICO QUE EL MAS FINO Y COSTOSO.

NUESTROS PRECIOS NO ADMITEN COMPETENCIA

Para que pueda convencerse de la veracidad de nuestro anuncio, solicite los Catálogos de JUGUETES y LIBROS PARA NIÑOS, que le serviremos completamente gratis y en los que podrá admirar nuestra variedad y economía.

LA MODERNA POESIA
OBISPO No. 135
APARTADO No. 605

y

LIBRERIA CERVANTES
GALIANO No. 62
APARTADO No. 1115

TELEFONOS A-1171 y A-4958. — HABANA.

Ungüento Cadum

Para el Eczema

Los que han sufrido de esta terrible enfermedad y se han estado rascando por años, consiguen el sueño y el descanso poco después de haber aplicado el Ungüento Cadum. Ha probado ser un gran alivio para millares de personas que durante años han estado sufriendo de eczema, acne (barros), granos, furúnculos, úlceras, erupciones, urticarias, ronchas, almorranas, comezón, sarna, heridas, arañazos, cortaduras, lastimaduras, ásperos, postemillas, escaldaduras, sarpullido, quemaduras, costra, magulladuras etc.

M.E.C.D. 2016

RADIO Y ELECTRICIDAD

Por ALBERTO GIRO

TRASMISIONES PARA HOY

ESTACION C. M. W.
585 Kilociclos

7.30 a. m. DIARIO hablado
10.30 a. m. Charla con los niños
11 a. m. Hora Vermouth, por Nena Cuenco y su grupo.
12 m. Crónica social
1.00 p. m. DIARIO hablado
1.30 p. m. Mosaicos C. M. W.
2 p. m. Enma López Seña
3 p. m. Receso
6 p. m. DIARIO hablado
7 p. m. Grupo La Fama
8 p. m. Música variada
10 p. m. Hora Elegante: Programa por el Duo Perfecto Carmelina y Arturo, acompañados a piano y guitarra por los Esposos Martínez.
11 p. m. Buenas noches

ESTACION C M C Y
Radioteatro «Ideas Pazos»
1.320 Kilociclos

De 9 a 10 p. m. El Radioteatro Ideas Pazos, ofrece esta noche a sus oyentes, la trasmisión de la muy bella comedia en un acto, original de Miguel de Zárraga, titulada: Faldas y Pantalones. El programa musical combinado, es de lo más interesante.

ESTACION C M C R
1.365 Kilociclos

8 a 9 p. m. Inauguración de la Hora Radiofans, tomando parte el dúo Scalet del Riego, Antonio Hernández, Caballero Arabe, poeta Manuel del Riego y otros más.

ESTACION C M A F
680 Kilociclos
International Broadcasting Company, S. A.

5 p. m. Melodías IBC
6 p. m. La Hora del Cocktail
7 p. m. Música para la comida
7.45 p. m. Noticiario en inglés.
8 p. m. Un poco mejor que lo mejor.
8.30 p. m. Momentos Clásicos
9 p. m. Cantanilla
9.15 p. m. Recital de Organo.
9.30 p. m. Concierto Sinfónico
10 p. m. El septeto Cuba
11 p. m. Síncopa IBC

ESTACION C M B S
780 Kilociclos

De 10 a 11 a. m. Programa comercial.
De 11 a 12 m. Programa con la Orquesta Muñoz.
De 3 y media a 4 p. m. Conferencia de Economía Doméstica
De 4 a 5 p. m. Programa Majestic. Música bailable.
De 5 a 6 p. m. Programa de la Hora del Te. Música Clásica.
A las 6 p. m. Buenas tardes

ESTACION C M Q
630 Kilociclos

De 12 a 1 p. m. Música bailable, por la orquesta Almendares, que dirige el maestro Aurelio Herrera y su cantante Roberto Montenegro
De 1 a 2 p. m. Música selecta
De 9 a 10 p. m. Música popular.
De 10 a 11 p. m. Septeto Universo de Abelardo Barroso.
De 11 a 12 p. m. Hora en la que tomarán parte, el trovador Codina, Abelardo Barroso, Fabelo y Roberto Montenegro.

ESTACION C M B Z
1010 Kilociclos

A las 6 p. m. Música variada
A las 7 p. m. Hora Bohemia.
Interview con la soprano Raquel Domínguez, por don Galaor.
Bembé, creación de Raquel Domínguez con José Antonio Quintana al piano.
Alfredo del Lauro. Teatro Sintético del Aire, estreno del sainete de los Hermanos Alvarez Quintero. «Solito en el Mundo», con Caridad Castillo, y José López Ruiz en el reparto.
Canciones por la soprano Raquel Domínguez. Recitaciones por José López Ruiz.
A las 8 p. m. Hora Radio RCA Victor, presenta hoy la Hora RCA Victor el trío Porteño. Recitaciones, por Polito.
A las 9 p. m. Sexta audición de la «Universidad del Aire»:
a)—Roma: Historia y derecho, doctor Ernesto Dihígo.
b)—El arte romano, doctor Luis de Soto.
En todas las audiciones de la Universidad del Aire habrá un intermedio de música.
A las 10 p. m. Orquesta Tropical.

ESTACION C M C Q
775 Kilociclos

12 m. Septeto Nacional.
1 p. m. Orquesta Lincoln.
6 p. m. Orquesta López Barroso.
7 p. m. Hora Hispano-Cubana.
8 p. m. Programa musical variado.
9 p. m. Programa revuelta
1 a. m. Programa anunciado en inglés.

ESTACION DE ONDA CORTA

Hora de la Habana
EAQ Radiodifusión Ibero Americana, Madrid, España. Potencia 20.000 vts. Onda de 30.40 metros. Kicls 9.860

A las 6.30 p. m. Primera parte de selección músical.
A las 6.45 p. m. RADIO CRONICA, (Por Ramos de Castro).
A las 7 p. m. Segunda parte de selección musical.
A las 7.35 p. m. Contestación de cartas de señores radio-oyentes.
A las 7.40 p. m. Música frívola.
A las 8 p. m. Fin de la emisión con el Himno de Riego.

ESTACION W L W
700 Kilociclos
Crosley Radio Corporation Cincinnati, Ohio.

7.00 Amos n-Ady NBC
7.15 Gene and Glenn.
7.30 Chandu.
7.45 Alice Remsen y su orquesta.
8.15 The Puddle Family.
8.30 Horlicks Malted Milk. NBC
8.45 Smilin E. Mc Conell.
9.00 Frank Simmons y su banda
9.30 Ed. Wynn NBC
10.00 Lucky Strike y su orquesta.
11.00 Zero hour
11.30 Cesare Sodero y la orquesta de Concierto NBC
12.00 Cotton Club orquesta.
A. M.
12.30 Larry Funks y su orquesta
1.00 Moon River
1.15 Jan Garber y su orquesta.

BAJO NOTABLEMENTE EL PROMEDIO DE LAS MUERTES EN NUEVA YORK EN 1932

NUEVA YORK, enero 2. (AP).—Shirley W. Wynne, director de Sanidad, en su informe anual, presentado al alcalde O-Brien, anunció que el promedio de muertes para 1932 había sido el más reducido en la historia de la gran ciudad.

«Hasta la fecha el año «record» había sido 1927»—decía el informe—«En ese año el promedio de muertes por todas las causas fué de 10.71 por mil de población, y el de mortalidad infantil de 56 por 1,000 nacimientos. Durante 1932 el promedio general fué de 10.3 por 1,000 de población mientras que el infantil fué de 50.9 por 1,000 nacimientos.»

PROYECTO DE "RESIDENCIAS COLECTIVAS"

La prensa de Estocolmo no quiere que las amas de la casa sean unas haraganas

ESTOCOLMO, enero 2 (AP)—Las proposiciones «para residencias colectivas», mediante las cuales un grupo de familias viviría como en un hotel, con restaurant común, «nursery», gimnasio y salas de recreo, han sido objeto de acaloradas discusiones en los periódicos locales, uno de los cuales dice que este plan convertiría en «haraganas» a todas las amas de casa.

Los arquitectos que apoyan el plan se mostraron indignados ante este ataque, diciendo que la libertad a la mujer no destruiría la vida del hogar.

La mayoría de las casas de apartamentos para obreros que se construyeron recientemente están equipadas con gimnasios y cuartos especiales donde se cuida a los niños mientras sus padres están trabajando.

LA OPORTUNIDAD DE SU VIDA!

COMPRE HOY MISMO UN TICKET DEL

Cuban National Sweepstakes

Solo vale **$2.00**

Ciento de Miles de esos Tikects se están vendiendo en el mundo entero lo que hace suponer que los premios han de exceder de:

Primer Premio
UN MILLON DE PESOS

Segundo Premio
MEDIO MILLON DE PESOS

Tecer Premio
TRESCIENTOS MIL PESOS

EL SORTEO SE CELEBRARA EN EL "ORIENTAL PARK" EL DIA 12 DE MARZO DE 1933

NO PIERDA LA OPORTUNIDAD Y AYUDE A HACER UN BENEFICIO A LOS HOSPITALES Y CRECHES DE CUBA

Los tikets se venden en vidrieras de cigarros, por conducto de los agentes autorizados y en nuestras oficinas en Prado 13 esquina a Genios

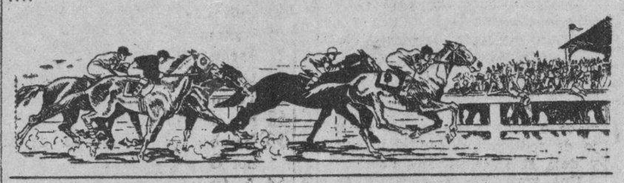

Noticias del Puerto

LOS QUE EMBARCARON

Por la ruta de la Florida y en el vapor Cuba embarcaron: el Ministro inglés en Cuba Hon. John Broderick e hijo Mauricio. José A. Rionda, Conrado Domínguez e hija; Oscar Hernández, Angel Muiña, Jose Gurri, Jorge O Hare hijo del Attaché militar de los Estados Unidos en Cuba; Manuel Johnson jr., María Ruiz: Emma Aldereguia, Isolina Silva, Julio y Jorge Lagomasino, Roberto Maduro, Manuel Recio e hijo Héctor; John Broderck e hijo, José y Rafael Sierra, Gomer Smoth y familia, Fernando Gato, Elier y Rolando Roqueta, Elena Coty Rionda, Miguel Dubroc y familia, Alberto Secreta y familia y gran número de turistas que regresaron a su país.

Va también en este vapor la artista de cine Helen Costello.

DOS VAPORES DE NEW ORLEANS

Llegaron ayer los vapores Tivivis americano y Cefalú hondureño, ambos de New Orleans con carga general y 9 pasajeros para la Habana y 45 en tránsito, el primero y 14 pasajeros para la Habana y 15 en tránsito el segundo.

En el Tivivis llegaron el doctor Norman T. Miller y señora, el banquero Joseph C. Le Bourgier.

En el Cefalú llegaron Julián White, William Williams y devuelto por las autoridades de inmigración de New Orleans Angel R. Menéndez.

EL SEATRAIN NEW YORK

De New York y conduciendo vagones con carga general llegó el ferry Seatrain New York.

EL CALAMARES

El vapor Calamares de la Flota Blanca llegó de New York con carga general 19 pasajeros para la Habana y 32 en tránsito.

Para la Habana llegaron en este vapor la señora Alicia Marín, Julio Carity, Sidney Robinocitz y familia Earl Sandant y entre los de tránsito los artistas costarricenses José y Manuel Orriz y sus respectivas familias.

HINCADA INFECTADA

Francisco García Valdés, tripulante del vivero Laura Valdés, sufrió una herida punzante en el pie derecho con una espina de pescado, que se le ha infectado y dice que el patrón del barco lo ha expulsado de a bordo, por que declaró que no quería gente enferma en su barco.

Se ha dado cuenta al Juez correccional y al capitán del puerto.

ARRESTO

El vigilante 27 arrestó en el muelle de Luz a Manuel Fernández, vecino de Sol 14, porque sostuvo una reyerta con otro sujeto que se dió a la fuga.

EL PRESIDENT ADAMS

El vapor americano President Adams llegó ayer tarde de New York conduciendo carga general y 62 pasajeros de ellos 59 pasajeros en tránsito.

Entre los pasajeros llegados por este vapor figuran Mrs. F. Knox esposa del Coronel Knox dueño del Chicago Daily News que va a Los Angeles, Mrs. Schilett Leavitt abogado y para la Habana los señores Charles Mantel y familia que han dado la vuelta al mundo en los vapores de la Ward Line.

EL STEINSTAD

Este vapor noruego llegó de Grag tower con patatas.

EL MORRO CASTLE

Hoy llegará de New York el vapor americano Morro Castle de la Ward Line, que trajo carga general y pasajeros.

SALIERON

Ayer salieron para New Orleans, el Seatrain, para Key West, el Cuba; el Orcoma para Valparíso, el Joseph R. Parrot para Key West, el President Adams para Cristóbal.

CUATRO NUEVOS MINISTROS MEXICANOS TOMAN POSESION

CIUDAD MEXICO, enero 2—(AP) El gabinete presidencial, las personalidades políticas y los altos jefes militares se trasladaron ayer en automóviles a Cuernavaca, para felicitar al Presidente Rodríguez y al general Elías Calles, con motivo del Año Nuevo.

El Presidente regresará de sus vacaciones el martes por la mañana y al mediodía recibirá al cuerpo diplomático, que será presidido por su decano el embajador J. Reuben Clark, de los Estados Unidos.

Cuatro nuevos ministros juraron hoy el cargo, en Cuernavaca, e inmediatamente tomaron posesión de sus respectivos departamentos. Fueron el doctor José Manuel Puig-Casauranc, de Relaciones Exteriores; el general Lázaro Cárdenas, de la Guerra; Primo Villa Michel, de Economía Nacional y Juan de Dios Bojorquez, del Trabajo.

CAYO AL MAR UN AVION DE GUARDACOSTAS

Se cree que los tripulantes hayan logrado ganar tierra en la costa de la Florida

NUEVA YORK, enero 2. (AP)—El avión trimotor del servicio de guarda costas «Arcuturis», según un mensaje de SOS recibido de una estación de Miami, ha caido al mar cerca de la costa oriental de la Florida.

El referido mensaje de auxilio añadía que es muy probable que los tripulantes hayan logrado llegar a tierra en los botes de goma de que están provistos, pero pedía a todos los barcos que se hallen en las cercanías que mantengan estrecha vigilancia.

La posición del avión caído fué dada como diez millas al norte de Beatheal.

Crónica Habanera

LA BODA DE ANOCHE

FEFA INCLAN

La aristocrática Parroquia del Vedado abrió anoche sus puertas para celebrar la boda de la bella señorita Fefa Inclán con el conocido joven Rodolfo Caballero.

El bello templo de los PP. Dominicos, teatro de tantas ceremonias suntuosas, se vió de nuevo anoche engalanado para otro acontecimiento social de esta índole, que llevó a sus naves una distinguida concurrencia.

La ornamentación floral era espléndida y artística. Un lago artificial con bellísimas flores de agua y una islita con rocas naturales y hermosos helechos, en el centro, fué confeccionado como parte del adorno floral.

Margaritas, lirios de Holanda, peonías y callas, también fueron usadas en profusión.

Una doble pérgola cubierta de rosas Catalina Lasa y margaritas podía admirarse a lo largo de la senda.

La novia, que hizo su entrada poco después de las nueve y media de la noche, vestía un modelo «Souvenir charmand» de Patou, en velours paysan ivoire», confeccionado por el conocido modisto Bernabeu, traje que realzaba su belleza.

El manto era de encaje de Inglaterra y la «coiffeure» de perlas.

El ramo de mano, lindísimo, de orquídeas blancas.

Apadrinarón la boda la señora Rosario Menéndez viuda de Inclán, madre de la novia, y el Brigadier Rogerio Caballero, padre del novio.

Como testigos firmaron por ella: el doctor Jorge Hevia, y los señores Eugenio Llanillo, Ramón Menéndez y Joaquín Suárez.

Por él: el Ledo. Jesús María Barraqué, Senador de la República, el doctor Octavio Montoro y los brigadieres José Semidey y E. F. Lores.

Terminada la ceremonia se dirigieron los invitados a la residencia de la novia, donde fueron obsequiados con un exquisito «buffet».

EL ULTIMO COMPROMISO

CARMITA MENDIETA

Publicamos hoy el retrato de una señorita que es gala y orgullo de nuestros salones y cuyo compromiso amoroso con el joven Calixto García Velez y Martínez Ibor ha despertado el interés y las simpatías de la sociedad habanera.

Carmita es hija del coronel Carlos Mendieta, cubano prestigioso y figura destacada de la Guerra de Independencia, y de su esposa la distinguida dama Carmela Ledón.

El novio es nieto de uno de nuestros grandes próceres, el General Calixto García Iñiguez, e hijo del General Carlos García Velez y de su esposa la señora Amalia Martínez Ibor, quien efectuó la petición por encontrarse ausente su distinguido esposo. Esta se efectuó el viernes pasado.

Reciban los novios nuestra afectuosa congratulación.

CUMPLEAÑOS

Hoy celebra su cumpleaños, Hortensita Colas y Sánchez, bella y juvenil figura de nuestros salones, donde es muy celebrada por su porte fino y delicado.

La hija única del conocido matrimonio Juan José Colas y Consuelo Sánchez cumple hoy dieciseis años y con tal motivo se verá muy felicitada.

La señorita Colas no recibirá.

No tiene gracia

esperar a fines de temporada para beneficiar al público con una liquidación de Vestidos y Sombreros. La nueva práctica comercial de "Fin de Siglo" es ir reduciendo sus existencias de cada estación a medida que ésta avanza.

Por eso, "Fin de Siglo" ha empezado, con el año, a eliminar todos sus artículos de invierno, señaladamente en las amplísimas colecciones de Vestidos y de Sombreros, que tan marcadamente favorecidas han sido por toda nuestra distinguida clientela.

Invitamos a usted a acudir a nuestro 2o. Piso, en la seguridad de que encontrará el Vestido o el Sombrero que desee, al precio más conveniente —un precio de ELIMINACION en plena temporada.

fin de Siglo

Universidad del Aire

Esta noche, de 9 a 10, por la C. M. B. Z. (1010 Kc), Séptima Audición de la U. del A., una de cuyas empresas patrocinadoras es FIN DE SIGLO

"LA CASA SANCHEZ"

San Rafael Aguila.

Monte frente a «Marte y Belona»

Viva mucho durmiendo bien, sobre colchones Flor-Seda. Fabricación Especial. Visítenos

LA TEMPORADA TEATRAL GUERRERO-MENDOZA

Vuelve a la Habana, después de haber actuado seis meses consecutivos en el teatro «Arbeu», de México, la gran compañía dramática española Guerrero-Mendoza.

Interesará esta noticia al público habanero y a nuestro gran mundo que llenó el año pasado, las localidades del Teatro Payret, aplaudiendo los magníficos actores de esta compañía dramática.

Vuelven al mismo coliseo donde se ha abierto un abono de dieciseis funciones de gala que serán otros tantos estrenos.

El debut será el próximo día dieciocho de enero y el abono se abrirá por turnos, pares e impares. Los abonados podrán asistir, todos, a la función inaugural.

Mañana ofreceremos más detalles sobre el abono.

María Guerrero

PANCHITO PLA Y EL CASINO NACIONAL

El Casino Nacional ha tenido un gran acierto al nombrar a Panchito Pla «social-manager» de aquel establecimiento; no tardará mucho la empresa en recoger el fruto de esta designación. En Panchito Pla concurren cualidades y méritos que lo capacitan para hacer de su nuevo cargo un magnífico éxito.

Sus extensas relaciones, simpatías, amable trato y don de gentes adquirido en el ambiente social donde siempre ha ostentado una posición destacada, y donde cuenta con el afecto de todos, le facilitará el triunfo que damos por descontado.

La fiesta para esperar el año en curso, a la cual asistieron miles de personas, no pudo ser reseñada por lo tarde que terminó; baste decir que fué grandiosa haciendo buena la tradición del Casino en esa noche.

Pasado mañana concurrirá otra vez nuestra sociedad elegante al primer jueves de moda del Casino.

La «table d-hote» para esa noche ha sido fijada en cinco pesos.

El programa musical estará a cargo de la orquesta Havana-Casino; grandes celebraciones han sido hechas de este conjunto por las personas que asistieron a la fiesta de Año Nuevo y a la inauguración. La orquesta ha sido reforzada y cuenta hoy con más de veinte profesores.

El «show» estará integrado por la pareja de bailes Maurice and Córdoba, quienes deleitarán a los asistentes con sus artísticas exhibiciones coreográficas.

Las mesas para pasado mañana se pueden reservar por el teléfono letra F.O.-7420.

ALMERZO EN EL MARIEL

La bella señorita Chacha Ortiz, hija del doctor Octavio Ortiz Casanova, comandante auditor del Ejército y de su esposa María Luisa Crabb, ofreció en la mañana de ayer un almuerzo, al que fueron invitados un grupo de amigos.

Dicho almuerzo, que resultó muy animado, tuvo efecto en la academia naval del Mariel, sentándose a la mesa diecinueve parejitas.

Eran ellas:

Angela Hortensia Silva y Eugenito Juarrero, Mercy Gastón y Calixto García Rayneri, Alicia Ruz y Roberto Ortega.

Corinita Aballí y Raúl Arango, María Du-Quesne y Justo García Rayneri, Josefina Blanco Ajuria y Miguel Figueroa.

Guina Arango y Tony Montoto. Alicia Pedroso y Pedro Du Quesne, Lily Demestre y Pastor Gutiérrez.

Silvia González del Valle y Carlitos Abello, Fina Contreras y Eddy Montoulieu, Lucila Salcedo.

María Luisa Arango y Manolo Escobar, Elita Gastón y Guillermo Mena y Graciella González del Valle y Julio Forcade.

Conchita Ortiz y Alfredo Crucet; Cusa Moré y Gaspar Contreras, Josefina Ruz y Oscar Telleria, Chacha Ortiz y Guido Conill.

TEATRO ENCANTO

Esta noche debutarán en el «Encanto» las hermanas Ballesteros, quienes presentan un espectáculo fino a base de couplets, canciones y bailes.

Las bellas artistas lucirán para el acto un lujoso vestuario.

Además se estrenará una película de Loretta Young y George Brent.

(Continúa en la página SIETE)

AMOS ALONZO STAGG SE ENCUENTRA ENFERMO EN UN HOSPITAL DE N. Y.

NUEVA YORK, enero 2 (AP.)—Amos Alonzo Stagg, patriarca del foot ball, está seriamente enfermo en el Medical Arts Hospital con un ataque de pneumonía, pero no pudo caer en menos manos.

Su médico es el doctor Max Rhode, right guard del team campeón de la Big Ten Conference en 1907 y pese a los setenta y un años del veterano a alta fiebre y a la complicación de influenza, el doctor Rhodes no le considera en inmediato peligro.

Stagg, que se vió forzado a retirarse por su edad como coach principal de foot ball de la Universidad de Chicago, al final de la temporada de 1932, llegó a esta ciudad la pasada semana para asistir al mitin anual de los coaches.

REPARTO DE ROPAS POR LAS DAMAS ISABELINAS

La presidenta de esta caritativa y altruísta institución femenina, que de manera plausible colabora asiduamente a aliviar los males ajenos, nos participa por mediación de la señorita Paula Coll, secretaria del Comité Antituberculoso, que el día 5 del presente mes de enero tendrá lugar el reparto de víveres y ropas en el Dispensario «Elvira Machado de Machado», a las cuatro de la tarde.

✝

E. P. D.

La señorita

MARIA ANTONIETA REYES GAVILAN Y MOENCK

HA FALLECIDO

Después de haber recibido los Santos Sacramentos

Y dispuesto su entierro para hoy martes 3, a las cuatro y media p. m., sus hermanas, hermano político, tía, sobrinos y amigos que suscriben ruegan a sus amistades encomienden su alma a Dios y acompañen su cadáver desde la casa mortuoria B número 182, entre 19 y 21, Vedado, al Cementerio de Colón; favor que agradecerán

Habana, enero 3 de 1933.

Emelina, Virginia, Angélica y Hortensia Reyes Gavilán y Moenck, Cap. Armando E. Castellanos y Villagelíu, Micaela Moenck, Elsa Martwitz de Kutschera, Armando, Mario, José Manuel y Hortensia Castellanos y Reyes Gavilán, Mons. Dr. Alberto Méndez y Núñez, Rvdo. Padre José María C. D. (ausente), Drs. José Centurión, José Lastres y Emilio Unanue.

M.E.C.D. 2016

ESCENARIO Y PANTALLA

«CAMPOAMOR»: «ATRAPANDOLOS VIVOS»

«ATRAPANDOLOS vivos» es, como «Africa habla», como «Trade Horn», como «Congorila», una película de la selva. Lo primero que un espectador inteligente busca en esta clase de películas es la marca de su autenticidad. En Hollywood se han realizado numerosos «films» de ambiente selvático. La alquimia cinematográfica obtiene con igual facilidad un Sahara sintético que un París o un Londres. Se necesita estar muy avezado en estos truquismos para distinguir, a través de la lente, un retal de jardín zoológico de un macizo de bosque auténtico. De aquí que el espectador, un poco escamado, desconfíe de las películas que, queriendo ser «documentales», persigan con demasiada frecuencia el efecto teatral. Lo dramático en este género de producciones ha de emanar de la naturaleza misma. Ya la selva, con su maraña de vegetación, su pulular de fieras y sus rumores extraños, es un magnífico escenario. La habilidad del «cameraman» consistirá, pues, en captar del modo más vivido el espectáculo apasionante que sobre él celebra la naturaleza. Para ello cuenta el cine con prodigiosos recursos técnicos (cámaras telescópicas y periscópicas, micrófonos supersensibles, etc.), hasta el punto que la moderna pedagogía lo considera como un auxiliar precioso, casi diríamos providencial, para el estudio de ciertas disciplinas, como la Geografía, la Zoología, la Botánica...

Ahora bien, la intervención que el director pueda tener en este tipo de producciones, sobre todo cuando van a ser llevadas al teatro, no les quita su calidad «documental» cuando aquél se limita a hacer las veces de propiciador y conjuntador de las varias facetas del espectáculo. Así en el caso de «Atrapándolos vivos», película cuya autenticidad no parece dudosa, es lógico suponer que las luchas entre diversas alimañas que en ella presenciamos y que constituyen la parte más original, dramática e impresionante del «film», han sido provocadas y preparadas con la misma industriosidad que un truco de teatro; lo cual—justo es decirlo—no les quita el sabor áspero, inconfundible, de lo genuino. El productor ha trabajado aquí con materiales legítimos, sobre un escenario natural: su trabajo de coordinador no sólo no restó, sino que añadió méritos a su obra.

«Atrapándolos vivos», que es la reseña de una de las incursiones del cazador Frank Buck en la selva malaya, es una película que sostiene el interés del público. Las luchas entre un tigre y un leopardo, entre un pitón y un cocodrilo y entre una serpiente y un tigre—particularmente esta última, en que, aparte de su dramaticidad, se han logrado bellos efectos en «close-up»—son pasajes de alta intensidad. No falta tampoco la nota cómica, confiada a los monos, «clowns» de la jungla.

Un público numerosísimo vió ayer esta película en el «Campoamor»; prueba de que nos vamos aficionando al «film» documental, que tantos partidarios tiene en Europa, hasta el extremo que hay salones destinados a la exhibición de esa clase de cintas exclusivamente.

Francisco ICHASO.

NOTAS

ESTA NOCHE, PRIMER RECITAL DE GONZALEZ MARIN

Esta noche, a las 9 y 15, se celebrará en el teatro «Principal de la Comedia» el primer recital del genial intérprete de la poesía José González Marín.

He aquí el programa completo de este recital:

I

Pregones Malagueños, Salvador Rueda; Romance del 800, Fernando Villalón; Cofradías de madrugada, González Olmedilla; Romance de la luna, F. García Lorca; Chuflillas toreras, Rafael Alberti; La huída a Egipto, Rafael Alberti.

II

Son de Negros, F. García Lorca; Danza Negra, Luis Palés Matos; Nanñan, Luis Palés Matos; Alegría de María Belén Chacón, Emilio Ballagas; Velorio de Papá Montero, Nicolás Guillén; Rumba, Nicolás Guillén.

III

Canto a Sevilla, Gustavo Sánchez Galarraga; Torerillo en Triana (Seguidillas, Gerardo de Diego; Ritmos de Tanguillos (del campo de Gibraltar) José Carlos de Luna. El Piyayo, José Carlos de Luna; Escena del Teniente Coronel de la Guardia Civil, F. García Lorca; La Fiesta Nacional: Manuel Machado.

Además, González Marín recitará, de serie posible, los poemas que se le pidan.

La luneta con su entrada, sólo vale ochenta centavos y la butaca cincuenta centavos las dos primeras filas y cuarenta de la segunda a la última.

José González Marín, que dará esta noche su primer recital, de una serie de cuatro, en el «Principal de la Comedia».

ESTRENO Y DEBUT EN EL «ENCANTO»

Hoy ofrece esta Empresa un programa especial, con el estreno de una magnífica película y el debut de un espectáculo aristocrático.

La película se titula «¡Y lo llaman pecado!», con Loretta Young, George Brent y David Manners. A todos los que gusten de un bello romance, pleno de juventud y de apasionamiento, a los que buscan en el cine la perfección en la actuación y la belleza en las escenas, recomendamos este drama en el cual se demuestra claramente que a veces hasta el amor, puede ser clasificado como culpable.

En los turnos elegantes de tarde y noche harán su presentación, acompañadas de la Orquesta «Piratas de Maya», dirigida por el pianista mexicano Armando González, las bellas hermanas Rosita y Conchita Ballesteros, artistas de cine, bailarinas y canzonetistas, quienes presentarán un lujoso vestuario. Estas artistas vienen precedidas de gran reclame por su actuación en los principales teatros de México y la Empresa Encanto lo recomienda muy especialmente.

La actuación de las hermanas Ballesteros será corta, pues tienen que ir a cumplir contratos firmados en Sudamérica.

ESTRENO DE «COMO ESTAN LAS MUJERES», EN EL PAYRET

Una sátira y a la vez un canto a la mujer moderna y a sus audacias y conquistas, es esta revista alegre y pícara que hoy se estrena en «Payret» y que se titula «Cómo están las mujeres!»

La obra viene precedida de una traviesa fama, conquistada en Madrid y en México, que celebraron vivamente el gracejo y drolatismo de la risueña producción de Loygorri y Pablo Luna.

Loygorri, ha puesto su fino ingenio al servicio de un sugestivo y tentador pretexto femenino, y Pablo Luna, el gran músico de «El Asombro de Damasco» y de «Benamor», que con tanta elegancia sabe glosar líricamente los temas picarescos.

En «Cómo están las mujeres», hay además una nota de arte que llamará poderosamente la atención, la reproducción y animación de un cuadro de Romero de Torres «El Canto Jondo».

A este estreno de hoy, seguirá en esta misma semana el de la revista cumbre de Alegría y Enhart: «Seda y Oro».

Lita Enhart

LA COMPAÑIA MEXICANA DE ROBERTO SOTO

No habiendo podido embarcar hoy en San Salvador la Compañía de Revistas Mexicanas de Roberto Soto el debut en la Habana de este numeroso y nutrido conjunto no tendrá lugar hasta el próximo sábado 14.

Para debut se anuncia «Así es México» revista en dos actos que encierra todas las bellezas de la tierra Azteca así como la música dulce y honda de los cantares del Bajío, de Michoacán, de Guerrero, Yucatán y Colima. El libro de «Así es México» está escrito por Carlos M. Ortega y Pablo Prida, la música por el maestro Federico Ruiz. Las decoraciones se deben a Aurelio G. Mendoza, los figurines y propaganda a A. X. Peña.

En el vestíbulo del «Nacional» se ha instalado una exposición de acuarelas que trae esta compañía como propaganda y está llamando la atención de todo el público. Por los cuadros mencionados y por las fotografías de los conjuntos que se exhiben, el público de la Habana puede darse cuenta de la importancia de este espectáculo que indiscutiblemente vendrá a animar la temporada de invierno.

«FAUSTO»: ULTIMAS EXHIBICIONES DE «UNA VEZ EN LA VIDA»

En todos los turnos empezando a las 3:30, se exhibe hoy la comedia «Una vez en la vida», producción jocosa pero de una verdad psicológica abrumadora.

Hora y media de carcajada continua, eso es en realidad «Una vez en la vida» con Jack Oakie, Zasu Pits, Sidney Fox, Aline Mc Mahon y Louise Fazenda. El programa se completa con Un caso clínico, comedia y El Dinero de su Amada, cartón. Precios 40 centavos los mayores y 20 centavos los niños.

Mañana estreno de la maravillosa fantasía oriental, «Chandu», una película imponente, misteriosa, sugestiva, como no se recuerda otra.

Filmada por Edmund Lowe Bela Lugosi (Drácula) e Irene Wase.

Chandu ha sido la película más sensacional de 1932 y la película de misterios que ha batido el record de entradas en todos los teatros norteamericanos.

El viernes 6, día de Reyes, matinée extraordinaria desde la una en punto. Tres grandes estrenos, «Chandu» por Edmund Lowe; Audacia por Tom Mix; La Hacienda Misteriosa por George O-Brien; comedia, cartón y revista. Precio 30 centavos. Niños 20. Pitos, maracas y cornetas para todos los niños y un premio para el que haga más ruido.

CARTEL DEL DIA

POR LOS TEATROS

PAYRET: A-7157: A las 9: «¡Cómo están las mujeres!», por Alegría y Enhart.

PRINCIPAL: A-6757: A las 9.15: Primer recital de José González Marín.

MARTI: A-1851.—Función popular. A las 8.45: «Rubias y morenas» y «Murió el cochino.»

POR LOS CINES

CAMPOAMOR: A-7054.—A todas horas: «Atrapándolos vivos», comedias y revistas.

ENCANTO: A-4433.—A todas horas: «Y lo llaman pecado», por Loretta Young (estreno.) A las 5.15 y nueve y media: Debut de las Hermanas Ballesteros y Orquesta Piratas de Maya.

NACIONAL: A-3730.—A todas horas: «El deseo supremo», «Gente viva» y nuevo programa de variedades.

FAUSTO: A-4321.—A todas horas: «Una vez en la vida», comedias y revistas.

ACTUALIDADES: M-5575.—A todas horas: Dos películas y números de variedades.

LIRA: M-4474.—A todas horas: «Tormentos del pasado», «La doncella particular» y variedades.

RIALTO: M-1831. — «Zombie» y «Cortesanas modernas.»

RIVIERA: F-2040.—«Bajo el cielo de Shanghai», orquesta Ensueño y Eugenia Zúffoli.

NEPTUNO: M-2785.—«Sin Dios ni Ley» y «La confidente.»

REGINA: M-1407. — «Zombie» y «Cortesanas modernas.»

TRIANON: M-2403.—«Ave del paraíso» y «Matrimonio de conveniencia.»

OLIMPIC: F-6263.—«Una niña de encargo» y «Lejos de Broadway.»

VIVES: F-5995.—«Amame esta noche» y comedias.

VERDUN: A-8206.—«La secuestrada» y «Dos padres.»

INGLATERRA: M-5227.—«Mi último amor» y «Ensueños.

WILSON: U-5863.—«Labios de mujer» y «La pareja de baile.»

BERNDES: FO-9375.—«Alcohol prohibido» y «Susana Lenox.»

UNIVERSAL.—«Alrededor del mundo en 80 minutos» y «Zombie.»

CUBA: M-8970.—Función extraordinaria de los Jóvenes de Tacón.

ROJO: M-3081.—«Luces de Buenos Aires» y «Damas del presidio.»

Ya estan a la venta las localidades numeradas para la "PREMIER" de
GRAND HOTEL

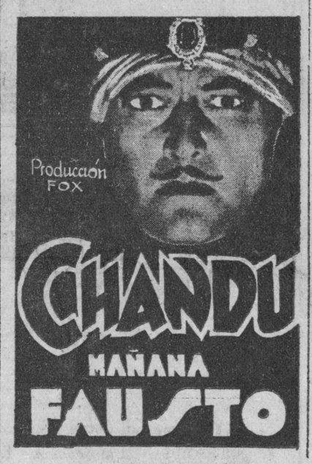

ANUNCIESE EN EL
DIARIO DE LA MARINA

LA MATINEE DE REYES Y EL CIRCO ALEGRIA Y ENHART

Para el día de Reyes en matinée estrenarán Alegría y Enhart una revista de circo en la que presentan el espectáculo tradicional de los niños: Un circo cómico con clowns, payasos, actos de animales amaestrados; desfile de caballitos; actos de acrobacia y malabarismo, equilibrios y trucos cómicos, terminando con la gran pantomima del «Circo Alegría» «Día de Reyes» con la visita de los Reyes Magos, Melchor, Gaspar y Baltasar, Santa Claus y los héroes de las leyendas infantiles, que aquí serán los tipos popularizados por las historietas de los magazines; Enhart pondrá sobre la pasarela, en grupo coreográfico a Benitín y Eneas, a Ramona y Don Pancho, a la bella mecanógrafa, A Pancho el largo y la pandilla y por último a los negritos de «Carteles» Bola de nieve, Mango Macho y Cascarita con la mamá y el Capitán Pirata y los pilluelos. Enhart dirigirá la pasarela trayendo a los héroes infantiles a escena desde las regiones de la fantasía en un auto-lata.

Esta matinée tendrá un precio especial para todos, grandes y chicos: 50 centavos luneta y 40 centavos butaca. Tertulia 15 centavos y paraíso 10 centavos.

FUNCION POPULAR ESTA NOCHE EN EL «MARTI»

Hoy martes se celebrará en el teatro «Martí» una gran función popular. Dos obras por el precio de una. A las 8 y 45, en función corrida, se representarán las obras «Rubias y Morenas» y «Murió el Cochino». Luneta 30 centavos, butaca 20 y tertulia 10.

Mañana función extraordinaria con motivo de celebrarse las «Bodas de Diamante», de «Cecilia Valdés» en sus 75 representaciones, se pondrá en escena esta obra y habrá muchas novedades.

El viernes estreno del sainete moderno en un acto, dividido en cinco cuadros, libro original de Armando Bronca, con música del maestro Rodrigo Prats, titulado «María Aurora». Estreno de nuevo decorado de Manolo Roig.

Próximamente «El Pirata», «La Habana en el 1950; y «Las Siete Capitales del Pecado».

NUEVO PROGRAMA EN EL NACIONAL. 20 Y 10 CTS. LUNETA

Hoy reaparecen en el «Nacional», la orquesta de Neno González, donde figura la cantante típica Paulina Alvarez que tanto gustó al público y Zoraida Beato, una de 1ª tipies cubanas de más facultades. Al final se conjuntará la compañía en un cuadro titulado «Jazzmanía». En la pantalla se exhiben las formidables películas «El Deseo Supremo» por Bárbara Stanwick y Clark Gable y «Gente Viva», por James Cagney. Para el jueves gran día de aficionados» y para el viernes «Toros y Foot Ball» gran revista de espectáculo por toda la compañía y maravillas taurinas por Areu.

El Theatrical Ten Cents Company inicia su temporada de despedida para dar paso a la Compañía de Roberto Soto, conjunto lírico de lujo y fantástico que debutará el sábado 14.

Hasta el día de Reyes se exhibirá en el vestíbulo «El Nacimiento del Niño Jesús».

«ATRAPANDOLOS VIVOS», EN EL «CAMPOAMOR»

Nadie debe dejar de ver como Frank Buck se arreglaba para atrapar vivos, las fieras salvajes, en la producción «Atrapándolos Vivos» que ayer se exhibió a teatro lleno y que hoy se repite en todos los turnos desde la una y media.

Vengan con él a la selva virgen, donde solamente las fieras salvajes habitan, deténganse a su lado, uando una serpiente venenosa de treinta pies de largo tiene un duelo a muerte con un tigre de bengala, vean con él la más encarnizada lucha, entre una pantera y un tigre enfurecido, tiemblen de espanto, cuando la pantera negra, denominada el torsario de los bosques, por sus traidoras artimañas, cae víctima de las gigantescas dentelladas que le an los cocodrilos de horripilantes quijadas y afilados dientes.

«Atrapándolos vivos» es la única película de fieras, filmada totalmente en las selvas vírgenes.

El lunes John Gilbert haciendo su regreso triunfal acompañado de su esposa actual, Virginia Bruce y de Paul Lukas, en la magnífica producción Metro «Los de Abajo».

DETRAS DE LA PANTALLA

Por Harrison CARROLL

Hollywood, Cal., En. 2. (K. F. S., Inc.)

CON tres días de anticipación estaban vendidas las tres cuartas partes de las entradas para la primera exhibición de la esperada cinta de la «Metro Goldwyn Mayer», «Rasputín». El «Astor Theatre», siempre tiene esos llenos y una gran notoriedad, por el que da las «premier» antes que otros. Por la noche se pagaron los primeros asientos a dos pesos y las localidades altas, hasta 50 centavos.

Por lo que se colige, habrá «Rasputín» para rato en el «Astor».

Es indudable que la labor realizada por Lionel Barrymore, encarnando el tipo del Astaret, libidinoso y estulto, ebrio y satánico en su despotismo autoritario, prevalece por sobre la de los otros actores y todas las atenciones convergen en él. Ya Richard Boleslavsky, el afortunado Director de la producción que hacía su presentación ante los newyorquinos desde un palco, lo había dicho, y con él, Charles Mac Arthur, el autor de la adaptación. Lionel Barrymore se supera en su carácter del «Monje Sagrado», con tal fidelidad y talento creatriz, que por varias veces la concurrencia que llenaba el teatro de la calle 45 y Broadway, prorrumpió en hurras estridentes. Lionel Barrymore es el actor sincero por ecelencia y jamás defrauda el entusiasmo de la gente que hace ya mucho tiempo lo idolatran. No podemos pasar por alto la valiosa cooperación de sus hermanos y otros actores en la gran producción histórica, pero es que Lionel se posesiona del personaje y lo siente. Hombre estudioso al fin, investigó, no solamente la alimentación y padecimientos físicos del diabólico monje que dió al traste con el imperio de los Romanoff, sino que especuló en la pasada vida del ex-afortunado aldeano y de sus antepasados.

Lionel Barrymore

* * *

TOPICOS DEL BOULEVAR

Nadie con mejor cara podía impresionar la cinta «Madame Butterfly», actuando en el papel de la bella japonesita, que Sylvia Sidney, puesto que su atrayente físico es casi oriental. Así y todo, Miss Sidney es una de las mujeres más bellas y elegantes de Hollywood. El teatro de la «Paramount», de New York, estrenó dicha cinta el 23, víspera de Navidad, con notable lleno. Carry Grant y Charles Ruggles contribuyen también a dar realce al film.

Otro estreno de Navidad lo ha llevado a cabo el Strand, de New York, con «Silver Dollar», la interesante producción donde conjuntamente laboran Bebe Daniels, Aline Mac Mahon y Edward Robinson. El asunto, ya lo dijimos desde estas columnas: el fatídico triángulo amoroso. Dos mujeres que se disputan el amor de un truhan más o menos aristocrático por sus dólares. Por sobre los tres vértices de esa figura geométrica, hace tiempo que los productores están haciendo toda clase de acrobacia para hallar algo nuevo, pero a la postre sale una tontería.

* * *

Miss Ethel Barrymore ha estado tres semanas recluída en sus habitaciones padeciendo de una terrible bronco-pneumonía, pero ya se halla fuera de peligro. Su casa de la calle 36, 128 East, ha sido muy visitada por amigos y admiradores de la familia y probablemente permanecerá dos semanas más en New York.

* * *

Clive Brook salió ayer de aquí, rumbo a New York, donde pasará la Navidad, en compañía de algunos amigos de la diplomacia británica y de de Mr. Douglas Writt, ex-Secretario de la Legación Británica en Chile y condiscípulo que fué de Clive Brook, en el «Munsen College» de Londres. No se sabe aún si el celebro actor inglés seguirá más tarde hacia Inglaterra, ya que desde hace algún tiempo tiene allí un familiar enfermo de cuidado. Al despedirse de sus amigos de Hollywood les dijo que pensaba hacer un viaje rápido a su patria, pues tiene necesidad de volver para el mes de enero, a fin de cumplimentar con la «Metro Goldwyn» y otro compromiso aún mayor. No hace aún una semana, me decía, Mr. Brook, que estaba pensando retirarse de la carrera cinematográfica y descansar de una vez de tanto trajín, pues ya se sentía cansado y su salud no andaba del todo bien. El gran actor inglés es muy considerado y querido en la colonia cinesca por su carácter discreto y su educación delicada.

Clive Brook

* * *

¿NO SABIA USTED

Que Buster Keaton regala a cada uno de sus hijos, por Navidades, cuatro sombreros, dos pares de zapatos, dos paraguas y una cartera de bolsillo, con dos billetes de 10 pesos...?

Viajeros de los Omnibus

OMNIBUS DE CAMAGUEY

Salidas diarias frente al hotel «Saratoga» (Prado y Dragones)

Turno de las 5 de la mañana. Pullman número 1.

En este rápido coche salón regresan para Victoria de las Tunas la distinguida familia Arteaga después de una corta temporada en esta capital. Van para Santiago de Cuba el caballeroso doctor Alfredo Tomás, los señores J. H. Ward, Wend Raubing y Esteban Landa, la señora Eufrasia Feliú y el culto y distinguido joven Alfonso R. Cuéllar quien seguirá viaje en el «President Machado» para la república de Santo Domingo; también para la capital de Oriente van el representante de la casa «Duarte y Cía.» y el señor Leonardo Sarmientos, rico propietario de aquella región. El señor Delio C. Carrasco a Bayamo; señores José Llama y J. A. Stiplison a Ciego de Avila; de regreso a Holguín los señores Carmelo Caramés y Rolando Vives y el señor José Zayas Bazán que se dirige a Camagüey.

A las 7 y media de la mañana. Pullman número 6.

Muy selecto y nutrido el pasaje que tomó asiento en este rápido coche. Anotamos en primer lugar un grupo de distinguidas damas y caballeros; que se dirigen a la vecina capital matancera: el señor Ricardo Coll y señora, señora Lucrecia de Haro y señoritas Margot Soler, Delia Rojas y Esperancita Miranda. Regresa a Camagüey el doctor Miranda y señora; a Santiago de Cuba el señor Francisco Flamand que hará escala en Cabaiguán para saludar familiares; el señor Jesús López a Camagüey; doctor Luis Biel y señora hasta Sancti Spíritus; señor José M. Celaya a Ciego de Avila y Carlos Maristany a Camagüey.

Esperan este coche en Coliseo para seguir viaje hasta Camagüey el señor Antonio Sánchez y varios familiares y amigos.

Turno de 12.30 p. m. Pullman número 4.

Sale completamente lleno de selecto pasaje este cómodo coche entre los cuales pudimos anotar los siguientes: señor N. Solano y señoritas María Teresa Solano y Coralia Pina que regresan a Sancti Spíritus, para la misma ciudad va la señorita Encarnación Salas y el señor A. N. Rodríguez, para Camagüey los señores Lajarde, Carbañol, García, Santiago Martínez y H. Fleman, inspectores que regresan a dicha ciudad. También para Camagüey van el señor Edmundo Amador y su distinguida esposa y el señor Celestino García; y por último a Ciego de Avila el señor Carlos Somo de Valle.

GACETILLAS

NEPTUNO.—Sin Dios ni ley.

Programa extraordinario en el Neptuno hoy estrenándose dos notables películas de la Paramount en los turnos preferentes de 2 y media 5 y media y 9 y media. «Sin Dios ni Ley», interpretada por Sasi Maritza y Gene Raymond, y a las 4 y 8 y media «La Confidente» por Claudette Colberta y Herbert Marshall, además de un noticiario y una comedia: la función es continua de 2 a 7 y media, y de 8 a 11 y media, 20 centavos todas las tandas.

Pasado mañana jueves se presenta otra vez en Neptuno Eugenia Zuffoli con un programa de canciones y recitaciones completamente nuevo y como siempre acompañada por el notable conjunto musical integrado por bellas señoritas Orquesta Ensueño.

El sábado Amor no Muere por Norma Shearer.

Roberto Rey actuará en Neptuno desde el día 11 de enero.

REGINA.—Zombie.

Hoy se presenta en Regina «Zombie» por Bela Lugosi, algo que crispará los nervios y le hará sentirse hora y media fuera de sí, y vivir en la Legión de los seres sin Alma. Va también en el programa «Cortesanas Modernas» por Ina Claire. Revista y variedad.

Precios 10 centavos damas y niños hasta las 7 y media y 20 los mayores después.

Mañana «Mujer a Bordo» y «Zombie».

Jueves 5 «Ave de Paraíso», la película más romántica y bella.

Sábado y domingo «Doctor X», lo más grande de la época.

TRIANON.—Ave del paraíso.

A las 4 se proyectarán «Matrimonios de Conveniencia», por Irene Dunne, la misma que nos deleitó en La Esquina del Pecado, revista sonora y «Ave del Paraíso», por Dolores del Río y Joel MacCrea.

En el turno de 8.30 Matrimonios de Conveniencia.

En la tanda de 9.45 revista y Ave del Paraíso.

Mañana y pasado Justicia, por Anita Page, Lewis Stone y Walter Huston, Una Niña de Encargo, por Jean Harlow y la preciosa cinta de los muñequitos Juguetes de Navidad en colores.

Para la matinée del Día de Reyes la empresa anuncia grandes regalos y películas muy parodiadas para los niños. Entre las novedades que se ofrecen están dos cintas de los muñequitos en colores y cuyos títulos son Juguetes de Navidad y Los Niños en el bosque. Estarán en esta matinée todos los niños del Vedado.

RIVIERA.—Eugenia Zuffoli.

En las tandas de las 5.15 y 8.15 se estrena la gran producción Columbia interpretada por Jack Holt y Ralph Graves que se titula «Bajo el Cielo de Shanghai» revista y cartón. En las mismas tandas será presentada por única vez en el Vedado la gran artista Eugenia Zuffoli acompañada de la Orquesta Ensueño, con lo mejor de su extenso repertorio. Luneta por la tarde 20 centavos por la noche 30.

Mañana miércoles «Zombie» sensacional producción por Bela Lugosi.

En la matinée del jueves a la 1.30 «La Secuestrada» por Lew Ayres «Mercado de Escándalos» por Charles Bickford, Revista, Comedia y variedad. En tandas elegantes «La Secuestrada».

El viernes hasta el domingo «El Amor no Muere» por Norma Shearer y Fredric March.

RIALTO.—Zombie. Siempre 20 cts.

La empresa de este teatro con gran habilidad prepara sus programas de manera que sea el más económico y el que mejores películas presenta. Hoy se estrena «Zombie» la legión de los seres sin alma, por Bela Lugosi. También «Cortesanas Modernas» por Ina Claire.

Precios a todas horas 20 centavos luneta y preferencia.

Mañana «Una Mujer a Bordo» y «Zombie».

Jueves 5 «Ave del Paraíso» por Dolores del Río.

Sábado y domingo «Doctor X» con 22 estrellas.

VERDUN.—La secuestrada.

Lindo programa lleva a la pantalla hoy la empresa del teatro Verdún, donde nos dará a conocer una nueva atracción interpretada por Lewis Ayres, artista mimado de los públicos y que hace una interpretación maravillosa de los roles encomendados.

La película donde tanto se lucirá hoy es en «La Secuestrada», drama de gran argumento, donde también toma parte M. Osullivan. Conjuntamente será exhibida la film todo poema con bellísimas escenas por Leo Carrillo y Mary Briand titulada «Dos Padres».

El precio a base de diez centavos todos a todas horas gustará mucho a los asiduos concurrentes.

Mañana «La Secuestrada» y «Se Acabaron los Guapos» por Walter Huston.

WILSON.—Labios de mujer.

Gran temporada invernal, a base de función corrida y precios populares rigiendo para hoy 10 centavos a todas horas, de 2 a 7 y de 8.30 a 11.30. En matinée y noche, Revista, la variedad «Tras Bastidores» y «Noches de París». La magnífica producción «Labios de Mujer» por Karen Morley y Warner Baxter. Colosal atracción «La Pareja de Bailes» por James Dunn y Sally Eilers. A las 5.15, la revista la variedad y «Labios de Mujer». Mañana «La Quimera de Hollywood». Jueves «Bajo el Cielo de Shanghai».

VIVES.—Amame esta noche y Tú serás madre.

Se exhibe en el elegante cine de la calle B en sus tandas preferentes la maravillosa película de la Paramount por el actor mimado de todos los públicos: Maurice Chevalier, «Amame esta noche», seguida de un precioso cartón sincronizado. En la tanda de 8 y 30 la sentimental obra por Ruth Chatertton, su más grande éxito del año: «Tú serás madre». Para mañana miércoles 4: «Honrarás a tu madre» y «Eran trece».

CUBA.—Función de los Jóvenes de Tacón.

En tanda de 5 y función nocturna a las 8.15, ofrece esta simpática Asociación de Jóvenes, una función bellamente organizada, con buenas películas, variedades por artistas del patio de verdadero cartel, obsequiando a damas y caballeros con valiosos regalos, los precios populares. Mañana «Quimera de Hollywood» y «La Mujer Milagrosa». Viernes, día de Reyes, soberbia matinée con tres grandes películas, estreno del cartón de Muñequitos en colores y un juguete para cada niño. Precios todo el día 10 centavos.

BERNDES.—Alcohol prohibido.

Suntuoso e interesante el programa que hoy exhibe este teatro, del confort y ventilación, con el más perfecto sonido en la sincronización. Tanda de 5.30, Revista y linda comedia. La sorprentente joya «Susana Lenox» de Greta Garbo y Clark Gable. A las 8.30 revista y comedia y la interesante superproducción, de argumento muy interesante «Alcohol prohibido», por Dorothy Jordan y W. Haston. Mañana función de moda con regalos para las damas con un grandioso estreno. Jueves «El doctor X» y «Voluptuosa».

LIRA.—Hoy, Tormentos del pasado.

Hoy se exhibe en el elegante teatro de Industria y San José la maravillosa super producción Paramount titulada « Tormentos del Pasado» por Clive Brook y Claudette Colbert. «La doncella particular» es el título de la otra película la que está interpretada por Nancy Carroll y Pat O-Brien. La matinée comenzará a las 2 y a las 8.30 por la noche. Mañana «La lotería infernal» por Elissa Landi y Víctor Mc Laglen.

UNIVERSAL.—Alrededor del mundo en 80 minutos.

Lleno de atractivos el programa que hoy presenta esta Empresa a su numerosa clientela. Sonido perfecto con su gran equipo «Western Electric». Función de 1 a 6 y de 6.15 a 11, por sólo 10 centavos. Da comienzo con Comedia y variedad. La instructiva e interesante film, en español, «Alrededor del mundo en 80 minutos» por Douglas Fairbanks. Sensacional y emocionante producción «Zombie», la película de misterios, la legión de los vivos sin alma. Sábado 7 «Ave del Paraíso».

INGLATERRA.—Mi último amor.

Función corrida y precios populares, rigiendo para hoy 10 centavos, a todas horas, de 2 a 11.30. En matinée y noche, revista, la variedad «Diamantes en Bruto». Linda foto opereta «Mi último Amor», cantada y dialogada en español, por José Mojica y Ana Ma. Custodio. Magistral producción «Ensueño» por Janet Gaynor y Charles Farrell. A las 5 la revista, la variedad y «Mi último amor». Mañana «Bajo el cielo de Shanghai» Jueves «Zombie» la legión de los hombres sin alma, por Bela Lugosi.

OLIMPIC.—Una niña de encargo.

Grandiosas producciones anuncian los carteles de este simpático y concurrido cine del Vedado, el preferido de las familias. En sus elegantes tandas de 5.15 y 9.30 Comedia. La sorprendente film de argumento muy interesante (aprobada para mayores) «Una niña de encargo», por Jean Harlow, Chester Morris. A las 8.15 estupenda cinta «Lejos de Broadway» por John Gilbert y Madge Evans. Mañana «Hazte rico pronto» y «Una niña de encargo».

MAXIM.—Cinemanía.

Presenta hoy en su función corrida desde las 8.30 un grandioso programa. El reestreno de la superproducción CINEMANIA, interpretada principalmente por Harold Lloyd; y también se estrena DESAMPARADO, hablada en español e interpretada por Geo Bancroft y William Boyd y una revista.

M.E.C.D. 2016

Información Telegráfica

(De nuestros Corresponsales)

Pinar del Río

Los nacionalistas chinos celebraron una grandiosa fiesta

PINAR DEL RIO, enero 2.—DIARIO, Habana.— En la noche de hoy se ha celebrado por los elementos del Partido Nacionalista Chino, un pequeño programa social literario, con motivo de la toma de posesión de la nueva Directiva.

La colonia china en pleno asistió al acto, brindándose a la concurrencia dulces y un gran ponche.

Usaron de la palabra el señor Francisco Lam, secretario electo; Alfonso Lima, nuevo presidente y otros miembros.

Asistieron autoridades y periodistas locales.

Felipe Díaz,
CORRESPONSAL.

Sufrió lesiones graves al ser arrollado un hombre en Pinar del Río

PINAR DEL RIO, enero 2.—DIARIO, Habana.— En la mañana de hoy fué arrollado por el auto que guiaba el chofer Francisco Méndez Pedraza, de la raza blanca, natural y vecino de esta ciudad, el ciudadano Martín González, conocido por Cabaleiro, vecino de Taironas.

Según declararon ante el jefe de la policía, se encontraba dando marcha atrás el vehículo del Méndez, alcanzándole un topetazo al Martín, lesionándolo, siendo el hecho enteramente casual.

El suceso ocurrió en Calzada de La Coloma y Sol. Las autoridades actúan.

Díaz,
CORRESPONSAL.

Fallece el lesionado, horas después del acaecimiento, ayer

PINAR DEL RIO, enero 2.—DIARIO, Habana.— Mucho después de ocurrido el suceso de que damos cuenta en despacho telegráfico anterior, falleció el lesionado Martín González que, como informé, fué alcanzado por una máquina en la esquina de Calzada y La Coloma, en esta ciudad.

Díaz, Corresponsal.

Matanzas

Joven envenenada

MATANZAS, enero 2 DIARIO. Habana. Esta tarde fué asistida en el Centro de Socorro, de un grave envenenamiento, la joven María Santana Díaz, soltera, de 18 años, vecina de Nueva Esperanza 5, la que declaró que, equivocadamente, había ingerido sustancias tóxicas.

Un caso curioso

El juez de Jovellanos ha informado que inicia causa por falsedad contra el Inspector de Sanidad César Rodríguez y Rodríguez, con motivo de una denuncia del Jefe Local de dicho pueblo, quien manifiesta que el acusado, utilizando papel del Departamento, envió la renuncia de su cargo a la Dirección General de Sanidad, recibiendo con asombro, la aceptación de la misma, sin que él lo hubiera hecho ni hubiera autorizado a nadie para ello.

Lovio,
Corresponsal.

Santa Clara

Gravemente heridos un individuo por dos hermanos

CIENFUEGOS, enero 2 (radiotelegrama).

Esta tarde fué asistido en el Hospital de Emergencias, Eusebio Hernández, natural de Cienfuegos, de treinta y ocho años de edad, albañil y vecino de la calle de Tacón y Línea, de dos heridas incisas en diversas partes del cuerpo, de carácter grave. Declaró el lesionado que las heridas que presenta, se las causaron los hermanos Duque Estrada cuando se hallaba en el establecimiento que se encuentra situado en la calle de Santa Clara esquina a Casales. Dichos agresores, a los que busca la policía, lograron darse a la fuga. El herido fué trasladado en gravísimo estado al Hospital Civil.

Un ex alcalde agresivo

El ex alcalde del barrio Junco, Emilio Hernández, agredió a cabillazos a un sujeto nombrado José Díaz Guilles, natural de Canarias, de treinta años de edad, comerciante y con residencia en Mar y Palmira, produciéndole una herida contusa en la región occípito frontal y contusiones y desgarraduras diseminadas por el cuerpo, presentando síntomas de schock traumático. Fué asistido en Emergencias y trasladado en gravísimo estado al Hospital Civil.

Ha declarado el paciente que las lesiones que presenta les fueron inferidas por Hernández, a causa de que dicho sujeto le había vendido un carro que le quitó después, por lo cual hizo él la correspondiente denuncia de acusación ante el Juzgado.

Fallecimiento repentino

Esta tarde falleció repentinamente en su domicilio el señor Pedro Hernández González, natural de Cienfuegos, de cuarenta años de edad y vecino de la calle de Tacón número 237. Era el finado hombre de confianza del representante doctor Claret.

Obdulio García,
CORRESPONSAL.

Brillante velada en homenaje a la memoria de Marta Abreu y Luis Estévez

SANTA CLARA, Enero 2, (por telégrafo).

Esta noche, con motivo de cumplirse el vigésimo segundo aniversario de la muerte de la insigne cubana Doña Marta Abreu, ha tenido lugar en el teatro La Caridad una gran velada en homenaje a su memoria y a la de su esposo el señor Luis Estévez, primer vicepresidente que tuviera la República.

El acto resultó lucidísimo, recitándose bellas poesías y pronunciándose elocuentes discursos.

Armando A. Machado,
Corresponsal.

VEASE MAS INFORMACION TELEGRAFICA EN LA PAGINA 10

Crónica Habanera

(Viene de la página CINCO)

LA FIESTA DE LOLO SUERO

COMIDA Y BAILE

Anoche se celebró en el Vedado una simpática fiesta, ofrecida a un grupo de amistades, por la gentil señorita Loló Suero, hija del señor David Suero y de su distinguida esposa Isabel Falla.

Tuvo efecto en la señorial residencia de sus padres, en la calle 17.

A ella asistieron quince parejas del grupo más joven de nuestra sociedad.

La mesa, a la cual se sentaron los comensales, estaba adornada con figuras de porcelana de Sevres, situadas artísticamente entre la ornamentación floral, a base de «sweet peas» rojos y de espárragos.

Se bailó con la orquesta de los Hermanos Castro.

Nuestro repórter gráfico sorprendió, en los jardines de la bella mansión que fué de los Marqueses de Avilés, un grupo en el cual aparecen algunos de los invitados.

He aquí la lista de todos los asistentes:

Yolanda Lima y José Montalvo, Cristina Casteleiro y Mario Arellano, Silvia Pedroso y Miguel Mendoza.

Lilliam Gómez Mena y Mario Franca, Cecile Fernández y Víctor Mendoza, Elena Maciá y Manolo Bustamante.

María Maciá y Alberto García Tuñón, Cuqui Ponce de León y Fernando Azcárate, Alicia Valiente y Gastón Arellano.

Gilda Morales y Luis Menocal Jr., Rosa María Zaldo y Víctor Pedroso, Mercedes Carrillo y Waldo Salazar.

Teresita Rionda y Manolo Portuondo, Mari Gutiérrez y Nené Menocal, la bella anfitriona y Harry Fanjul.

QUINCE AÑOS

GRACIELLA MENDEZ PLASENCIA

La fecha de hoy será de gratas ilusiones para la bella señorita Graciella Méndez Plasencia; alcanza la feliz edad de los quince años y, con tal motivo, será festejada en la residencia de su madre, la distinguida señora María Martínez viuda de Méndez Plasencia, en el Vedado.

Treinta parejas han sido invitadas para esta fiesta, que será amenizada por la orquesta de los Hermanos Castro.

Graciella es hermana de la señora Evelia Méndez, gentil esposa de nuestro querido compañero José Manuel Valdés-Rodríguez, cronista de «El Mundo.»

SANS SOUCI

La gran temporada invernal se desenvuelve animadamente en el elegante y atractivo «road house» de la Coronela.

Las noches pasadas se ha visto el bellísimo restaurant muy concurrido por el gran mundo habanero y el turismo que nos visita.

La orquesta, bajo la dirección del maestro y compositor Víctor Rodríguez, sigue interpretando los últimos «hits» de Broadway hasta altas horas de la noche.

Celinda, la excelente bailarina española, se luce en sus mejores creaciones. Bertha y Silvio, pareja de bailes internacionales; Pinelli, el conocido barítono; y Elpidio y Margot, bailadores de rumba, forman el store del «show».

La noche de hoy, y la del jueves, que será de gala, se verán llenas las mesas por animados «parties».

DAMAS ISABELINAS DE CUBA

El próximo jueves, a las cuatro de la tarde, se celebrará el reparto de ropa y víveres para los enfermos inscriptos en el dispensario «Elvira Machado de Machado.»

Invita atentamente para el acto, en nombre de la distinguida Presidenta de las Damas Isabelinas señora Ofelia Rodríguez de Herrera, la doctora Paula Coll, Secretaria de la benemérita Institución.

LA BODA VILARET-CANO

Como hemos anunciado, mañana, a las nueve y media de la noche, se celebrará en la Iglesia de la Merced, la boda de la señorita Delia Vilaret y Aguiar con el joven Manolo Cano y Roig.

La boda civil se efectuó en la tarde de ayer, en la residencia de los padres del novio, doctor Manuel Cano y Martí y su esposa Angelita Roig, ante el notario doctor Ricardo Viurrún.

Actuaron de testigos, por ella: los señores Heliodoro García y José Agustín Borges; por él: el doctor Francisco Rodríguez González y el joven Pepe Roig Malaver.

Después de verificado el acto fué servido un «buffet» a la concurrencia formada por los familiares y amigos íntimos de los contrayentes.

LA FIESTA DEL MAR

Dos importates juntas se anuncian en relación con «La Fiesta del Mar» el grandioso baile del próximo día 27 en el teatro Nacional ,organizado por la Asociación de la Prensa de Cuba.

Mañana miércoles, a las cinco de la tarde, se reunirán en los salones de la Asociación, bajo la presidencia de la encantadora Cuca Nóbregas, las señoritas que formarán la comparsa titulada «Sirenas Frívolas».

Y el viernes, también a las cinco de la tarde, en el Conservatorio Medina, se reunirán las señoritas de la comparsa «Sinfonía del Mar», organizada por las alumnas de aquel Conservatorio famoso.

Es grande el interés despertado en nuestra sociedad elegante por «La Fiesta del Mar».

Desde ayer están a la venta las entradas en las oficinas de la Asociación de la Prensa de Cuba, en San Lázaro 114, bajos, teléfono A-1519.

Valen dos pesos las personales, tres pesos las de parejas en comparsas y treinta pesos los palcos.

Nono Noriega, el excelente escenógrafo que de tanta fama disfruta está trabajando ya en el grandioso decorado que lucirá el teatro y que dará la sensación perfecta del fondo del mar.

Un baile fastuoso, de gran originalidad, que será la máxima atracción para el turismo en el presente invierno y el mayor acontecimiento social del año.

Edel FARRES

EL PRIMERO DE AÑO EN EL UNION CLUB

Los miembros del viejo y aristocrático Union Club se reunieron la noche del día primero de año, cumpliendo de esta manera la tradición.

La fiesta fué organizada por Federico Fabre, Eduardo Cidre, Ernesto Angulo y Laureano Fuentes y este año los socios, además de congratularse mutuamente por el advenimiento del 1933, inauguraron la bella terraza construída en el tercer piso de la casa, donde además ha sido instalado un espléndido bar estilo español.

Prestaron su concurso para el éxito del acto las distinguidas artistas Margot Alvariño, Damise Dorado, la pareja de bailes Clarisse y Christian, Alegría y Enhart, directores de la compañía de revistas que actúa en Payret y otros.

Allí se encontraban el Presidente del Union Club, doctor Carlos Miguel de Céspedes, los organizadores de la fiesta, los miembros de la directiva, señores Arturo Armand y Adolfo Bustamante.

Francisco Torres Gener, doctor Francisco Leza, Eduardo Cidre, Manuel Camío, Francois Baguer, Laureano Fuentes Néstor González de Mendoza, Rafael Muñoz, F. Cossio, Mario Lescano Abella, Carlos M. Varona, doctor Victoriano Rodríguez Barahona, Rafael Carreras.

Oscar Zayas, director de «Información»; los Senadores de la República, José Manuel Cortina y Francisco Camps.

Vicente B. Millian, Mr. Buchanan, Ramiro E. Contreras, Nemesio del Busto, Antonio Berenguer, Octavio Ortiz Casanova, René Ferrán, Adolfo Sastre, José Agustín Martínez, Rodrigo Gómez, Miguel Díaz.

Bebito Echarte, Mario Díaz Cruz, Marino Díaz, Eduardo J. Beltrán, Juan Rodríguez Ramírez, Patricio de la Guardia, Armando Valdés, Raúl Roa, Alberto M. Díaz.

Fernando Scull, José Emilio Obregón, Luis Rodolfo Miranda, Juan Manuel Alfonso, Moisés A. Vieites, Alberto de Carricarte, Alfredo Herrera, Fiol Caballero, Augusto Lezama.

José Luis Rodríguez, Filiberto Roque, Miguel Arango, Enrique Zayas y nuestros compañeros Alberto Ruiz y Miguel Baguer.

PRO DAMNIFICADOS DEL CICLON

El próximo día siete, en la Asociación de Dependientes, Prado y Trocadero, se celebrará una grandiosa fiesta bailable a beneficio de los damnificados del ciclón.

En el vasto y hermoso palacio de la Asociación se efectuará «La Verbena Monumental», que se prepara bajo los auspicios del Comité Conjunto de Sociedades Cubanas y Españolas; éste se compone de la Sociedad del Pilar, Asociación de Dependientes, Asociación Canaria y Club Atlético de la Habana.

El Centro de Dependientes lucirá esa noche un bellísimo adorno lumínico y floral.

Los tres pisos del vasto edificio serán habilitados para la concurrencia y en ellos se encontrarán dispuestas diferentes orquestas, todos conjuntos musicales de fama y nombradía.

Son los siguientes: Antonio María Romeu, el mago de las teclas; Belisario López, el rey del danzón; los Hermanos Martínez, el gran Septeto Nacional y otros que oportunamente daremos a conocer.

JUVENIN
LO ULTIMO Y MAS PERFECTO PARA LAS CANAS

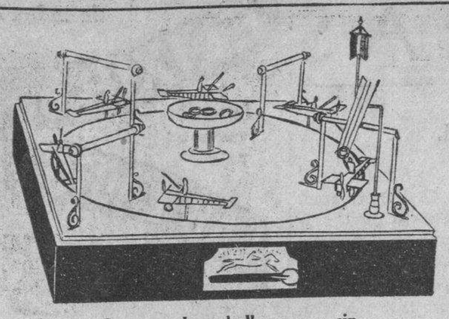

Carreras de caballo con y sin argollas desde $1.00

EL SACO DE $1

Conteniendo 12 magníficos juguetes ha sido puesto a la venta. Secciones de 50, 75, $1, $2, $3 y $4 con juguetes que valen el doble

Automático, con timbre, 75 cts

Muñecas: dicen mamá. Cabeza de pasta irrompible, desde 50 centavos

Tranvía 75 Centavos

Moderna ametralladora automática $4.50

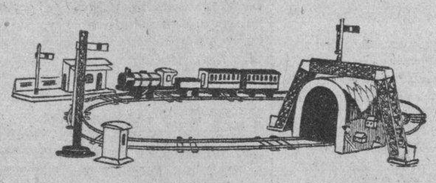

Tren de cuerda con túnel desde $2

Pizarra escritorio desde $2.

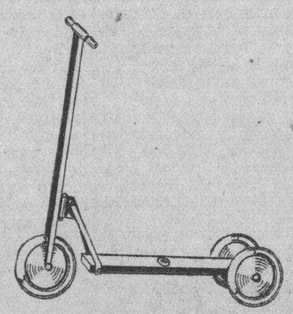

Carriola con 3 ruedas $1.75

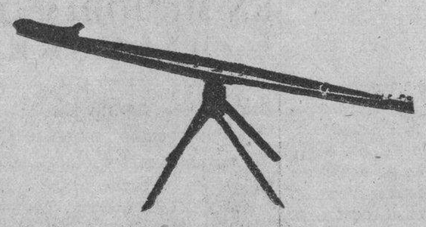

Cachumbambé para niños $4

SECCION X
obispo 85

Palacio

AUSENCIA

El día de ayer lo pasó ausente de Palacio el Jefe de la Nación, que se encuentra en su finca de Santiago de las Vegas, en unión de su familia.

Se espera que de hoy a mañana regrese el Presidente a Palacio.

TODO TRANQUILO

Las únicas visitas a Palacio ayer fueron las de los Jefes de los cuerpoc policiacos de la Habana, que nos informaron que todo estaba tranquilo. Nada más nos dijeron.

LA CARCEL DE SANTIAGO DE CUBA

De mañana a pasado, se celebrará en Palacio un cambio de impresiones entre el Presidente de la República y los Secretarios de Obras Públicas y de Gobernación, para acordar el proyecto definitivo de construcción de la cárcel de Santiago de Cuba, en que está muy interesado el Jefe de la Nación.

Hay dos proyectos: uno del Ingeniero Onetti de construir dicha cárcel en el castillo del Morro de Santiago, realizándose obras de adaptación que pudieran convertir parte de aquella fortaleza en cómodo y con fortable lugar de reclusos. El otro proyecto se refiere a adquirir unas tierras cercanas a Santiago de Cuba, donde construir la Cárcel Modelo y dejar tierras especiales para cultivos, etc., a fin de que el penal no sea costoso en su sostenimiento al Estado, pudiendo mantener la población del mismo con lo que produzcan sus tierras.

LA COMISION REVISORA DEL PRESUPUESTO

Seguramente de mañana a pasado, se reunirán en Palacio el Dr. Averhoff, Secretario de Hacienda y el doctor Ramiro Guerra, Secretario de la Presidencia, que acaban de ser designados, Presidente y Secretario, respectivamente, de la Comisión nombrada por el General Machado para estudiar la adaptación de los Presupuestos de la Nación y buscar la fórmula de nivelar sus egresos e ingresos.

Dichos señores cambiarán impresiones a fin de ver a qué elementos de otras Secretarías del despacho utilizan para realizar la labor que les ha sido encomendada conjuntamente con los señores Arocha y Aizcorbe, y a la mayor brevedad posible elevar al Jefe del Estado el informe definitivo que servirá de pauta para normalizar el presupuesto.

LOS DIRECTORES DE PERIODICOS EN PALACIO

Una comisión de Directores de periódicos de esta capital, integrada por los señores Rafael R. Govín, de «El Mundo»; Dr. José I. Rivero de DIARIO DE LA MARINA y Miguel Ordorica, de «Heraldo de Cuba», visitaron al mediodía de ayer en Palacio al Secretario de la Presidencia, doctor Ramiro Guerra.

El Secretario de la Presidencia nos declaró que los Directores de periódicos habían hablado con él sobre asuntos de carácter periodístico en general.

SUSPENDIDAS LAS FIESTAS PUBLICAS AL NIÑO

Visita del Secretario de la Presidencia fué ayer el señor Gispert, Superintendente Escolar y el señor Pedro Hernández Massip, Presidente de la Junta de Educación de la Habana. Ambos saludaron al doctor Guerra deseándole un feliz año y dejaron su felicitación para el Sr. Presidente de la República.

Hablándonos de esa visita, el doctor Guerra declaró que en la semana que comienza, conocido por «Semana del Niño», se han suspendido las fiestas públicas en honor de la niñez, quedando autorizados los profesores, directores de escuelas públicas y privadas, etc., para hacer esas fiestas en el interior de las escuelas.

También el reparto de juguetes, organizado por Sanidad tendrá carácter privado y se hará a asilos y niños pobres.

Una Brownie significa placer a granel para los pequeños, y "fotos" que satisfacen a los mayores.

Su *"sueño dorado:"* *una* BROWNIE

PARA los pequeños, sean niños o niñas, la Brownie es el regalo que proporciona una fuente continua de recreo sano e instructivo.

Basta apretar una palanquita y con la Brownie se obtienen fotografías bonitas y claras de la manera más sencilla.

Véase en las casas del ramo el bonito surtido de cámaras de fabricación Kodak.

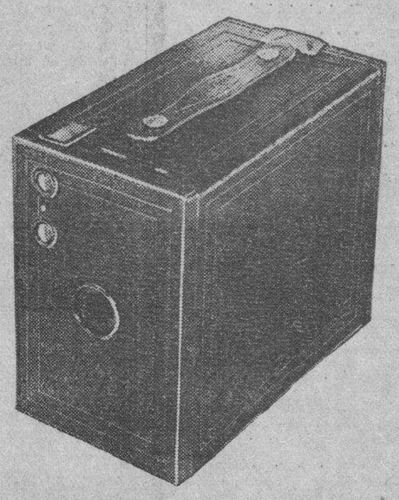

La BROWNIE *la fabrica* KODAK

A LA KODAK CUBANA, LTD.
Zenea 236, Habana

Sírvanse mandarme su catálogo acerca de cámaras de fabricación Kodak

NOMBRE

DIRECCION

No. 2

M.E.C.D. 2016

TUBERCULOSIS
¡A VECES LA TRAE UN SIMPLE RESFRIADO!

Por sorprender a un organismo débil, que no opone resistencia; o por descuido de la persona, un resfriado fácilmente degenera en tos, catarro, bronquitis, posiblemente tuberculosis.

Protéjase a tiempo con la Emulsión de Scott, del más puro aceite de hígado de bacalao noruego. Fortifica el pecho y da mayor resistencia al organismo.

Rechace toda imitación. Acepte sólo la

EMULSION DE SCOTT

Exija siempre esta marca

RICA EN VITAMINAS

TENGASE el Cutis Bello

—delicado, suave, fresco, "rosado y blanco"—el semblante incomparable de la juventud. El azufre purifica, blanquea y refresca la piel. Para embellecer el rostro y los brazos, úsese

El Jabon Sulfuroso de Glenn

Contiene 33⅓% de Azufre Puro. De venta en las Boticas.

Algodón estéptico de Rohland, 25 centavos

FARMACIA
DROGUERIA DE "JOHNSON"
DE TURNO LOS LUNES
Obispo Nº 30 TELEFONO-A-2129

LA MAYOR
35 EDIFICIOS
700 EMPLEADOS
SARRÁ
DROGUERIA
ABIERTA TODOS LOS DIAS
TODA LA NOCHE LOS MARTES
A-8026 A-3641

Farmacias de Turno

MARTES

HABANA

Teniente Rey No. 41	A-8026 A-3641 A-1106
General Manuel Suárez No. 103.	U-6743
Rafael M. de Labra y Barcelona M-4517 . .	M-8510
San José 122 esq. a Padre Varela . . .	U-2507
Gral. Aguirre y Aramburu.	U-1616
Ave. Menocal 113. . .	U-7065
Tejadillo No. 38. . .	M-5272
Rafael María de Labra No. 180	M-5353
Gral. Aguirre No. 1	M-5557
Estrada Palma y Colón M-4640 . . .	A-4046
Enrique Villuendas y Oquendo.	U-6841
Ave. Menocal y Enrique Villuendas . .	U-7070
M. Gómez 384 entre R. y S. Joaquín . M-4128	M-3607
Salud y Gervasio . .	M-5410
Zenea No. 59. . . .	M-4170
Ruíz de Luzuriaga número 129.	M-5249
Compostela No. 163 .	M-8821
Ave. de la Independencia y Oquendo . .	U-6839
Ave. Simón Bolívar y Manrique M-5229 .	M-1229
Ave de la República No.203 M-4268 . .	A-7518
Corrales y Cienfuegos	M-4819
Manrique No. 7. . .	M-1616
M. Gómez 172 entre Carmen y Rastro . .	M-5692
Príncipe No. 19. . . .	U-7079
San Nicolás y Rayo. .	A-8188
Ave. Menocal No. 59 esq. a Estrella . .	U-4000
O-Reilly 77	

VEDADO

Calle 9 No. 58 entre E. y D.	F-6113
Calle 17 No. 58 entre J. e I.	F-6092
Zapata y B	F-6007
Calzada y 10.	F-6262
Calle 17 No. 453 entre 8 y 10.	F-6193
Calle 23 No. 381 entre 2 y 4	F-6127

VIBORA

Tejar 16, Reparto Lawton.	X-2318
10 de Octubre 600 . .	I-7581
San Francisco y Lawton.	X-2326
10 de Octubre 444, esquina a Chaple I-7289	I-7700
Santa Catalina y Luz Caballero	I-7474
Carretera de Managua y Valiente . .	I-5342
Gertrudis y Tercera...	X-2777

JESUS DEL MONTE Y SANTOS SUAREZ

10 de Octubre número 231	X-2247
10 de Octubre y Santa Emilia I-4473 . . .	I-7565
San Leonardo y Flores	I-7466

LUYANO

Herrera No. 50 . . .	I-7777
Calle 11 y Rafael de Cárdenas	X-2525

CERRO

Churruca 16	I-7440
C. del Cerro 599 esq. a Patria. . A-6136	M-5136

NOTA.—Este grupo deberá prestar el servicio público todo el día y la noche de los domingos y Fiesta y Duelo Nacional siguientes: Enero 29; Marzo 12; Abril 23; Junio 4; Julio 16; Agosto 27; Octubre 8 y 10; Noviembre 19; Diciembre 31.

HABANERAS

LA MODA ACTUAL

NOTAS DE PARIS

El aspecto que presentan las fiestas en estos días es deslumbrador. Los más bellos modelos surgen a cada momento, notándose el gusto y la elegancia de la mujer moderna, que sabe escoger, entre las exigencias de la moda, lo que más favorece a su tipo en color y estilo.

El **satín** es la tela preferida de la mujer **chic. Vionnet** lo usa en sus modelos de noche en los colores suaves, así como en negro todo y blanco. **Mainbocher** tiene en su colección de trajes de tarde muy bonitos modelos en satín y **Molyneux** lo puso igual para tarde y noche por los dos lados de la tela, haciendo bellas combinaciones.

Lanvin tiene un **satín** grueso que usa para trajes de tarde, de gran vestir, que resulta muy elegante.

Las telas imprimée tiene amplia representación en los trajes de noche, igual que en los de día, sirviendo de adorno en los abrigos sencillos o como vestido, con el abrigo de color entero en los **ensambles.**

El terciopelo sigue en boga, viéndose en los modelos de **Chanel** el **bagheera** y el **velours faysan** en los trajes de tarde y noche.

Los peinados se notan que tienden a variar, haciéndose entre los bajos con crespitos sujetos a una peineta, adornada de piedras que se usan con los trajes muy escotados y los que quieren hacer juego con los escotes altos, se ven más levantados.

La novedad consiste en una pintura para las cejas, especialmente creada para las rubias que tengan la piel quemada por el sol; es un color de oro brilloso que no falta en ninguna bolsa de las elegantes que frecuentan las playas de moda.

LA ROPA INTERIOR

En las prendas íntimas de la mujer se nota la influencia de la moda en la nueva silueta. Las telas, los adornos, el corte, todo, contribuye a dar ese movimiento **souple** de feminidad a la figura, moldeándola con gracia insuperable.

Los refajos adaptados al cuerpo por el corte sesgado, así como los pantaloncitos que cada día son más pequeños y los **brassieres** de tul y encaje, se pueden llevar en las bolsas de mano por la poca cantidad de tela que llevan.

Hay unos modelos de camisas de dormir de velo triple, creación de **Worth,** que lucen elegantísimas. Son casi entalladas al cuerpo, en color carne, con incrustaciones de encajes de color ocre y bordadas a mano que parecen cascadas de espumas.

Estas maravillas que vuelven locas a todas las mujeres, pueden confeccionarse aquí al igual que las que traen de París, no notándose diferencia alguna entre los modelos franceses y los ejecutados por las manos de nuestras compatriotas.

Esto constituye un orgullo para la mujer cubana, que sabe ponerse a la altura de cualquier otra mujer, pues cuenta con las facultades y aptitudes necesarias para hacerlo, quedando siempre bien.

EL DOMINIO DE SI MISMO

Una de las cosas más perjudiciales para la salud del cuerpo y del alma, es la impaciencia. El desgaste de energías, que se experimenta cuando no podemos dominarnos al tener que esperar a la modista o al peluquero, queriendo estar en dos o tres lugares al mismo tiempo, representa el mayor agotamiento de fuerzas traslucido luego en el semblante.

Esa falta de dominio nos hace irritables contra nosotros mismos y contra los demás, arrastrándonos a demostraciones de mal humor en público que nos da la fama de tener un carácter desigual e irascible.

Bajo la influencia de esa excitación constante, la sangre se acalora y circula con rapidez excesiva, la piel amarillea, y el cuerpo se enflaquece, los ojos se apagan, ofreciendo un aspecto desastroso.

La mujer razonable debe poner remedio a situación semejante, ordenando sus atenciones y procurando tener dominio sobre sus nervios La regularidad en las ocupaciones le dará la tranquilidad necesaria para cumplir con paciencia sus verdaderos deberes.

Procediendo de ese modo, ahorrará tiempo, aprovechando bien las horas, sin tener que violentarse, recobrando su verdadero carácter y buen humor, la calma necesitada y con eso la regularidad en la circulación de la sangre, y el buen color y el aire atrayente y amable.

El sentido común y la lógica deben presidir siempre nuestras acciones, para que se amolden y acomoden a las exigencias de cada situación, precedidas siempre de un estudio maduro y detenido que solamente puede darlo el control de sí mismo.

LAS PRENDAS DE ETIQUETA

Para asistir a una opera, boda banquete, baile u otro acto de etiqueta, la ropa que debe llevarse es el frac con corbata blanca para el hombre, y la mujer el traje escotado.

Con el frac se lleva el chaleco blanco sencillo y la camisa de cuello alto y pechera dura. La prenda que siempre acompaña al frac es el abrigo negro también.

Aunque la moda cambia cada temporada, para la mujer, para el hombre no sucede igual, siguiendo siempre la misma regla de etiqueta con pequeñas variaciones en la solapa del frac, o del chaleco.

La mujer, en cambio, transforma su silueta de un año a otro, pero siempre imperando en los trajes de noche, los escotes exagerados.

El **smoking** es usado para las comidas en los clubs o en hoteles, viéndose también en algunas ocasiones de etiqueta tales como funciones de teatro, algunos banquetes y reuniones que no sean actos diplomáticos. La mujer que acompaña a un caballero de **smoking,** debe llevar traje de noche, pues es una prenda que aunque no es la verdadera que exige la etiqueta, la sustituye a veces. Con **Smoking** se llevará chaleco negro, corbata negra y camisa de pechera floja.

TREGUA EN EL CAMPO

Mujer que te has venido con el alma estrujada
por la ácida y torva vida de la ciudad:
Cúrate en el silencio, ama tu casa aislada,
bendice este paréntesis, suave, de soledad.

Torna a ser como antes dulce y despreocupada
olvida que conoces cansancio y saciedad
¡Que bajo tu corteza gris de civilizada,
surja la campesina que adurmió la ciudad!

Con esta primavera tan cálida y soleada,
mujer que te avergüence tu taciturnidad!

Juana de Ibarburu

MENU DEL DIA

Almuerzo	Comida
Manhatan Cocktail.	Cantaloup
Huevos al plato	Sopa de quimbombó
Pudding de pescado.	Frituras de seso.
Carne empanizada	Pargo asado con salsa verde
Souflé de berengena	Pollo en cocotte
Ensalada de legumbres	Ensalada de frutas
Cake de chocolate	Pastel de manzana

RECETAS DE COCINA

Pudding de Garbanzos

Se tienen los garbanzos remojados desde la noche anterior poniéndolos a salcochar en agua fría. Cuando estén blandos se machacan y se pasan por un colador fino agregándole una cucharada de manteca, dos de mantequilla, una libra de azúcar, cinco yemas de huevos, media cucharadita de canela molida dos cucharadas de pasas y almendras.

Se pone en un molde engrasado en mantequilla al horno templado por espacio de una hora.

M. R. de FONTANILLS

✝

R. I. P.

EL SEÑOR

BALDOMERO FERNANDEZ FERNANDEZ

(Que falleció en la Ciudad de Santa Cruz del Sur el día 9 de Noviembre de 1932)

Y debiendo celebrarse Solemnes Honras Fúnebres en sufragio de su alma mañana, a las nueve a. m., en la Iglesia Parroquial de Jesús del Monte, los que suscriben en nombre de todos los familiares y en los propios, invitan a las personas de su amistad para que asistan a tan piadoso acto.

Habana, 3 de enero de 1933.

FERNANDEZ Y HERMANOS

DIGESTION ASEGURADA de todos los alimentos

ELIXIR DU Dr MIALHE

Farmacia rue Favart PARIS.

del Dr MIALHE profesor en la Facultad de Medicina.

LAB-LACTO FERMENT MIALHE

DIGESTION Especial de la LECHE

José Sarrá Habana 41 Teniente Rey

Dos hermanos fueron heridos a balazos por tres desconocidos ayer, en el barrio de la Víbora

Angel, uno de los hermanos heridos, es conocido por el alias de **Papaito** y ha figurado en diversos hechos de sangre, por los que estuvo preso, siendo indultado en fecha no lejana

Al centro de socorro de Jesús del Monte, fueron conducidos por estar heridos, los hermanos Angel y Casimiro Fernández de la Calzada, mayores de edad y vecinos de San Anastasio número 2, esquina a Pocito.

Casimiro presentaba una herida de bala en la cabeza, con fractura del hueso, otra que le atravesó la barba y un pase de bala en el estómago, siendo su estado de carácter grave, y su hermano Angel, una herida de arma de fuego en la mano derecha, de la que le fué extraído un proyectil de arma de fuego calibre treinta y ocho.

Hicieron constar ambos hermanos, que en ocasión de transitar por la esquina de Lawton y Concepción, fueron agredidos a tiros por tres desconocidos, ignorando los motivos del hecho, los que se dieron a la fuga, sin que fueran detenidos por la policía.

Angel es conocido por el (a) «Papaito». En diferentes ocasiones ha figurado en hechos de sangre, entre ellos la muerte del propietario de una carnicería situada en la esquina de Santa Catalina y San Anastasio en la Víbora, en cuyo hecho figuraron un tal Pire y El Bongosero, por cuyo hecho «Papaito» fué condenado y recientemente indultado.

El capitán Randin, al mando de la Décima Tercera estación, que actuó en el hecho, ha continuado sus investgaciones para aclarar la verdad de lo ocurrido y quiénes fueron los agresores de los hermanos Fernández.

En el lugar del hecho se ocupó un sombrero de pajilla, propiedad de uno de los agresores que lo abandonó en la huida. También se ocupó el de Casimiro, por estar perforado.

UNA IGLESIA EN MEMORIA DE F. MALMGREM

Erigida por suscripción popular como homenaje al notable meteorólogo sueco

ESTOCOLMO, enero 2. (AP)—Un hijo ha hecho posible que se realizaran los deseos más ardientes de su madre; pero ello ha costado que el propio hijo falleciera a consecuencia de las heridas y de las penalidades que sufrió en el Artico.

Durante muchos años, fué deseo de Madame Anna Malmgrem construir una iglesia en Aeppelviken, suburbio de Estocolmo, donde vive.

Ha visto ahora realizados sus sueños, pues la iglesia acaba de ser consagrada, habiéndose erigido con el dinero que se recaudó por suscripción nacional como monumento al meteorólogo sueco Fin Malmgrem, que tomó parte en la expedición polar del general Nobile en 1928.

Después de la destrucción del dirigible «Italia» y de los inútiles esfuerzos de los supervivientes para ponerse en comunicación con el mundo, Malmgrem y dos oficiales italianos, Zappi y Mariano, decidieron realizar una «marcha heroica» a través de las sabanas de hielo. Esperaban llegar a algún sitio desde donde poder salvar a sus compañeros.

Mucho antes, sin embargo, Malmgrem, que ya estaba debilitado por las graves heridas que había recibido, se desmayó a causa de la fatiga de la marcha y se resignó, con valor, a morir. Dijo a sus compañeros que siguieran viaje y les dió provisiones y hasta algunas de sus ropas. Sus compañeros hicieron un hoyo en la nieve para que pudiera reposar.

Este es el relato que el Arzobispo de Suecia, ayudado por ocho sacerdotes, conmemoró en la ceremonia de ayer, de consagración de la iglesia.

Robaron en un establecimiento de Máximo Gómez

Sustrajeron mercancías por valor de más de mil pesos. Penetraron por una azotea

Mayer Zaveleveky, propietario del establecimiento de ropas situado en Monte 337, denunció en la Octava Estación que de su comercio le habían robado ropas, zapatos, sombreros y otras mercancías por valor de más de mil pesos, así como cierta cantidad de dinero en efectivo que guardaba en la caja contadora, la cual fué violentada.

Los ladrones penetraron por una puerta que da al patio del mismo, habiéndose podido averiguar que pasaron por las azoteas de la casa, que es de huéspedes, hasta la del citado comerciante.

En una de las azoteas de las casas inmediatas a aquella en que se cometió el robo, la policía ocupó los zapatos, trajes, ropa interior y sombreros de los autores del hecho, que se supone que dejaron abandonados en dicho lugar, después de haberse vestido con las prendas que lograron sustraer del expresado establecimiento.

Entre lo ocupado figura un ticket del ferrocarril que fué despachado en el pueblo de Jaruco y un papel escrito a lápiz, en el que figura un nombre y dirección de Chicago.

AMENAZAS DE MUERTE

Alberto Jiménez Acosta, vecino de Animas 95, propietario del café situado en Neptuno 17, denunció a la policía que había sido amenazado de muerte por un individuo que conoce por Asqueta o Arrechabaleta, vendedor de café del establecimiento La Alameda, con motivo de no poderle abonar una cuenta que le adeuda.

EL GOBIERNO SURAFRICANO DISPONDRA LA FABRICACION DE SU MONEDA DE PLATA

PRETORIA, Unión Surafricana,—Enero 1 AP. Diez carros de ferrocarril cargados de plata inglesa, se enviarán a la fábrica de monedas de Pretoria durante los tres meses próximos.

Las monedas se acuñarán con destino a todo Surafrica en cumplimiento de un acuerdo de la Unión en el sentido de disponer de moneda propia y prescindir hasta donde sea posible de la inglesa.

Quiso ahorcarse un sin trabajo, y fué salvado

Un amigo lo encontró colgado de una reja, le cortó la soga, y lo llevó a la C. de Socorro

Ricardo Ceballo, natural de Santa Clara, de 40 años de edad, que se encontraba como huésped en la residencia de Manuel del Pino, que habita próximo al Mercado La Purísima, trató ayer de suicidarse.

Decidido a privarse de la vida, buscó una soga y con la misma se dirigió a la casa Chaple número 6, residencia de sus parientes los hermanos Humberto y Eduardo Novales Sales.

Una vez en la escalera que conduce a los altos de dicha casa, se colgó de la cancela en los momentos que hacía su entrada Eduardo, el que sin perder la serenidad, le cortó la soga, conduciéndolo rápidamente al Centro de Socorros de Jesús del Monte, donde los médicos de guardia doctores Sánchez y Vila, auxiliados del alumno Cárdenas, lograron salvarle la vida.

Ceballo informó a la policía que el estar sin trabajo y aburrido de la vida lo habían impulsado a tomar tal resolución.

Fué trasladado al Hospital Calixto García, dándose cuenta al Juez de Guardia diurna, doctor Centellas.

CITAN A UN INGENIERO PARA QUE DECLARE EN CAUSA POR PARRICIDIO

El juez de instrucción de Mayarí envió ayer un exhorto al juez de instrucción de la Sección Cuarta, para que se le tome declaración al señor Luis Miró Calonge, ingeniero de la secretaría de Obras Públicas, en la causa que instruye por delito de parricidio. Se hace constar en dicho comunicado oficial que el señor Calonge deberá informar cuanto sepa con relación al hecho que se investiga.

CONDUCTOR LESIONADO GRAVE

Gustavo Sánchez, vecino de Diez de Octubre entre Carmen y Santa Catalina, sufrió lesiones de carácter grave, al caerse de un ómnibus del cual era conductor, cuando el vehículo transitaba por la carretera de Batabanó.

¿TOSE?
ALQUITRÁN Legítimo de
PINO POR SARRÁ

SOCIEDADES ESPAÑOLAS

JUNTAS DIRECTIVAS

PARTIDO JUDICIAL DE ARZUA: Celebrará junta general el día cuatro del actual, a las ocho y media de la noche, en el Centro Gallego.

CLUB LUARQUES: Celebrará junta directiva el día 4 del actual, a las ocho y media de la noche, en el Centro Asturiano.

LA GRATITUD A LA BIEN APARECIDA

La asociada Dolores Villamil, fundadora de «La Bien Aparecida» ha dirigido un escrito al presidente de la misma, manifestando su agradecimiento por los solícitos cuidados recibidos, tanto de los médicos como del personal subalterno, con motivo de su alumbramiento.

Dicho escrito es un canto de loa a la pericia que, de su especialidad tiene demostrada el doctor Julio Ortiz Pérez partero de dicha asociación.

AMPLIACION DE SERVICIOS

Se está laborando activamente en la organización de los servicios que, una vez tomada posesión de la quinta Balear, que ha de ser en breve, han de implantarse por La Bien Aparecida. El doctor Angel Fernández Taquechel, director facultativo de dicha asociación, conjuntamente con sus compañeros de cuerpo médico, están estudiando la parte científica de dicha organización y la Comisión de Hacienda e Intereses Generales, prepara el informe relativo a cuestiones económicas y administrativas para someterlo a la definitiva resolución de la junta directiva.

LOS MEDICOS DE LAS DAMAS DE P. CONCEPCION

Hacen declaraciones para que sean conocidas de socias y de socios con elocuente adhesión

Los médicos que integran en su totalidad el cuerpo facultativo de la Asociación de Damas La Purísima Concepción, creemos oportuno hacer las siguientes declaraciones, para conocimiento de nuestros asociados de ambos sexos en especial, y del público en general:

1.—Testimoniar al Consejo Directivo de esta Asociación, nuestra adhesión, y brindarle nuestro decidido concurso para la feliz realización de la reorganización de carácter científico que en estos momentos se implanta. Reorganización que mejora considerablemente el servicio, con el establecimiento de la unidad clínica, la centralización de las consultas y la no limtación de turnos para ellas.

2.—Expresar la estrecha vinculación de este Cuerpo Facultativo con la Asociación de Damas «La Purísima Concepción», ya que por los pactos existentes entre nuestra Sociedad de Médicos y el Consejo Directivo, integramos una forma especial de Cooperativa, que hace que considerando esta Institución como cosa propia, nos sintamos obligados a poner al servicio de ella, nuestro mejor esfuerzo para su engrandecimiento.

Habana, enero 2 de 1933.

Doctores: Harry Romney; Ismael Ferrer; José Mencía; Humberto de J. Martínez; Julio Prat; Manuel Fuentes; Adolfo González; Eugenio Torroella; Gregorio Quintero; Luis Valls; Francisco Núñez Llanes; L. Fernández Calzada; B. Cruz Planas; Gerardo Guerra; Angel Mariño; Esteban Valdés Castillo; Julio Ortiz Pérez; Enrique Balparda; Carmen Vega; Fernando Oller; Ricardo Cuervo Barrera; J. Gurri Aguilera; Luis A. Condon; René Smith; Alejandro Muxó; Evelio Pou Mazón; Héctor Madariaga; Carlos Montoto; Reinaldo Lima; Ramón Buigas; Silvio Verdés; Octavio Rodríguez; Armando Sánchez; Celestino López Sánchez; Guillermo Palacios; Germán P. Camacho; Manuel Cros; Julio M. Buzzi y Félix M. Guardiola.

OTRA GRAN VERBENA EN LA ASOCIACION DEPENDIENTES

Organizado por el comité conjunto de Sociedades Cubanas y Españolas, integrado por las Sociedades del Pilar, Asociación de Dependientes, Asociación Canaria y el Club Atlético de la Habana, a beneficio de los damnificados del ciclón.

La verbena que se prepara por el Comité Conjunto en la Asociación de Dependientes, resultará un acontecimiento social dado el embullo que ha despertado entre la juventud bailadora que toda se ha dado cita para concurrir el sábado 7 al Centro de Dependientes, donde las reputadas orquestas de Antonio María Romeu, Belisario López, Hermanos Martínez Septeto Nacional y otros que más adelante daremos a conocer serán los encargados de tener a su cargo la parte bailable. El adorno floral ha sido encomendado al Jardín El Fénix. A la una de la mañana se presentará en el salón casi toda la compañía de Alegría y Enhart, que tendrán el gusto de hacer pasar un rato agradable a la numerosa concurrencia que esperamos asista a tan simpática fiesta. El precio para esta monumental verbena está al alcance de todas las fortunas: solamente 50 centavos la entrada para los caballeros y las damas gratis. Esperamos más detalles de esta verbena para informar a todos los bailadores.

NEVERAS
TRADE MARK
OSOBLANCO
ELECTRICAS Y DE HIELO
EN MUEBLERIAS Y FERRETERIAS

ESPAÑOLES Y CUBANOS FUNDARON NUEVA SOCIEDAD CENTRO NUEVO

Está ya legalizada ante el Gobierno Provincial y comenzará a funcionar con su clínica, allá por los días últimos de febrero

Sin anuncios previos, ni alharacas de promesas que no siempre pueden cumplirse, ha quedado constituida en esta capital, una nueva Asociación de asistencia sanitaria, con la sencilla denominación de «Centro Nuevo», cuyos preliminares para su funcionamiento están completamente ultimados, dispuestos para empezar el día primero de Año Nuevo, que por lo de Nuevo es casi tocayo del año, que desea Centro Nuevo feliz y próspero para todos.

El «Centro Nuevo», al debutar en el estadío de las Asociaciones mutualistas, se presenta modestamente, pero arropado convenientemente, en atención a la estación invernal que atravesamos. Ya tiene montado su local social, en la céntrica Avenida de Simón Bolívar, antes Calzada de la Reina, 53, altos, esquina a Rayo, en donde, desde el día primero de Enero, fecha señalada para sus cumpleaños, quedaron instaladas las oficinas; consultas permanentes durante el día, salón de curaciones, a cargo del competente enfermero señor Alberto Ojeda; guardia de la asistencia de urgencia a domicilio y cuanto comprenda la debida regularidad para ser prestado con la mayor eficiencia.

La casa de salud «Centro Nuevo», está en el lugar más alto y saludable del pintoresco y pulcro barrio del Vedado, en la calle A entre 23 y 25, a unos metros de la doble línea de tranvías de todas partes de la ciudad, que tienen su itinerario por la calle 23, que indudablemente, es la que mayor facilidad de comunicación ofrece en la actualidad. Era hasta ahora Clínica Nacional montada en soberbio edificio ha sido convenientemente adaptada a Casa de Salud para el «Centro Nuevo», con los más modernos adelantos de la Ciencia, en cuyo conjunto no falta detalle para poder prestar en todos los casos la más adecuada y completa asistencia.

Veinte médicos de bien ganado crédito profesional, forman el cuerpo facultativo de «Centro Nuevo», figurando como Director y cirujano, el reputado Dr. José A. Clark, que ha sabido rodearlo de compañeros de su mayor confianza, de verdaderas eminencias médicas que son una garantía para los éxitos que coronarán la labor médica de «Centro Médico»; pudiéndose decir otro tanto, del cuadro de Dentistas y Comadronas, que completan el cuerpo de asistencia de 'Centro Nuevo» que en la práctica no tendrá rutinas anti-

Esta Asociación que por algo ha tomado la denominación de Centro Nuevo iniciada por cubanos y españoles, exsocios y exasociadas del Centro Balear, está ya legalizada en el Gobierno de la provincia, cuyo reglamento reconoce la igualdad de derechos a los socios y asociadas en todos los órdenes de la administración social, reconociendo toda la capacidad parte del Gobierno Directivo, de las Secciones, además de los Comités auxiliares compuestos exclusivamente de damas. La Junta Directiva de «Centro Nuevo», no quedará definitivamente construida, hasta después de cerrada la lista de socios y asociadas fundadores en último de Febrero, que serán los que elijan la primera Junta Directiva y demás organismos administrativos.

El Centro Nuevo es una Asociación de asistencia sanitaria, cuyos ingresos se destinarán por entero a su objeto, en bien del perfeccionamiento de la asistencia, que es la aspiración principal de «Centro Nuevo».

Las personas que deseen informes, pueden dirigirse a las oficinas establecidas en el local social, Reina 53, altos, o a la Administración de la 25, Vedado; pues tanto en uno como Casa de Salud, calle A. entre 23 y en otro lugar, serán convenientemente informadas.

El «Centro Nuevo» tiene por lema: fraternal cordialidad entre todos sus componentes, que es la base del progreso en esta clase de Asociaciones.

LA EXCURSION A BATABANO DEL CENTRO CASTELLANO

Para el próximo martes, se ha convocado a una nueva reunión de la Sección de Propaganda, a fin de informar ampliamente del desenvolvimiento del programa para la Gran Excursión que se ha Proyectado al Pueblo de Batabanó, y que promete ser un acto de notoria transcendencia social.

Han sido puestas a la venta, las entradas o boletos de la citada excursión, que con el popular y económico precio de sesenta centavos, da derecho al viaje de ida y regreso desde la Habana a Batabanó, a tomar parte como excursionistas de honor, en el gran baile organizado en los salones de la Colonia Española de Surgidero de Batabanó, con la intervención de las orquestas «Hermanos le Batard» y el Septeto «Voz de Oro», conjuntos bien afamados y que constituyen el atractivo de los bailadores.

Además en Batabanó y a la disposición de los excursionistas, se ha dispuesto de una Comisión especial que brindarán toda clase de entretenimiento a los visitantes forasteros, dedicándose a mostrar una fábrica de esponjas, y varias industrias y atractivos del referido pueblo.

Como se trata de un acto que deberá realizarse entre horas cómodas a todos los que deseen tomar parte en la excursión, se ha dispuesto que la salida de la Habana, en los magníficos Omnibus, se realice a las doce del día y la salida de Batabanó a las siete de la tarde, para regresar a la Habana a las 8 y media o nueve de la noche. Esto es un día completo, con las mayores facilidades y buenos atractivos.

FRATERNIDAD DE LOS DE «ASOCIACION VIAJANTES»

Enrique Villanueva, que lo es todo en todas partes por la gentileza de su nariz egregia, por la cual nariz no puede ser Rey, porque no le cabe en el círculo de la moneda, además de serlo todo y de estar en todas partes, siempre jovial y triunfante, anda metido en esos belenes en que viven los viajantes, los queridos trotamundos, los que están en todas partes, los que no se dan punto de reposo, los que laboran hoy, ayer, mañana y caen laborando, como cualquier soldado desconocido; los que llevan a los campos de la República todos los chismes que crea la fantasía de los curiosos y nos traen la última noticia interesante, anoche ingresó la caricatura con nariz y todo por esta su casa y de todo el mundo, dejó un papel, y fuese, y no hubo nada.

—Adiós, chato.

En carta venía la invitación que la Asociación de Viajantes nos envía para que tomemos parte en el banquete, que será fraternalísimo como el de todos los años, que habrá de celebrar el domingo próximo, ocho del actual, a la una de la tarde.

Carta que agradecemis, porque vamos al banquete sencillamente somos viajantes y vamos viajando por la vida ceon el moestrario de nuestras mentiritas periodistas al hombro.

—Chato, hasta el domingo.

EL MOVIMIENTO SOCIAL EN ASOCIACION CANARIA

Complaciendo al ruego que se nos hace por el señor Presidente de la Sección de Sanidad de la Asociación Canaria, y como contestación a las numerosas llamadas telefónicas que se reciben en la Secretaría General de esta Institución, hacemos constar que el doctor Tácito de Mena, ha sido designado Médico de esta Colectividad, ofreciendo sus consultas en el Consultorio sito en Prado y Neptuno, altos, diariamente de 9 a 11 de la mañana, y cuyo teléfono es A-3564.

Visita de un Presidente

Se encuentra en esta ciudad desde hace dos días un distinguido componente de la Asociación Canaria. Nos referimos al señor Antonio Bravo Fernández, Presidente de la Delegación de esta Colectividad en Morón.

El señor Bravo ha informado que existe una gran perspectiva en la zona que domina su dependencia para el aumento de asociados contándose para el actual mes con un gran número de nuevas inscripciones, debido a la intensa campaña de propaganda que se viene realizando

Importante reunión

En la tarde de ayer, lunes, sostuvo una importante entrevista el doctor Miguel Angel Díaz y Gutiérrez, Presidente General de la Asociación Canaria, con los señores Antonio Navarrete y Agustín Jaén, Presidente y Vice de la Sección de Propaganda; Juan Clavijo, Secretario de esta misma Sección, tratando de la intensa campaña de propaganda que se ha de realizar en el presente año.

El año comienza bien en la Asociación Canaria. Una gran cantidad de solicitudes han sido presentadas para el actual mes de Enero, muchas de las cuales se deben a la intensa labor que viene realizándose por el Dr. Roberto Chomat, Director de la Casa de Salud.

LABOR INTENSA DEL SANATORIO C. GALLEGO

Resumen de los trabajos realizados por los señores facultativos durante el día 31 de Diciembre de 1932:

Sala de operaciones, Dr. Stincer, Cirujano: Apendiceptomía, por apendicitis aguda, 1; Dr. Graña, Cirujano: Cura radical, por hernia inguinal, 1; Dr. Fontanills, oculista: Dilatación de orzuelos, 2; Dr. Barrera, Oto- rino-laringólogo: Amidalectomía, por amigdalitis, 3; Dr. Valero, Tisiólogo: Cleotorax, 3; Radiología y Electroterapia. Dr. Macía, Radiólogo: Informes radiográficos, 23; Aplicaciones de Diatermia, 49; Luz Alpina, 42; Alta-frecuencia, corrientes gálvano,farádicas, etc., 67; Laboratorio Clínico: Dr. J. López, Bacteriólogo: Análisis practicados, 145; Gabinete Dental de «La Benéfica, Dr. A. Torres, Dentista: Extracciones, 5; Empastes, 2; Dilatación de abscesos, 4 y Curaciones. 6;Gabinete dental del Centro, Dr. G. Fernández, Dentista, Extracciones, 4; Empastes, 1; Dilatación de abscesos, 3; Curaciones. 7; Consultas dadas por los señores médicos de visita, 143; Consultas dadas por los señores médicos internos, 125; Movimiento de enfermos: Existencia anterior, 303; Entrados, 10; Salidos. 19; Quedan 294.

"CAJA DE AHORROS Y BANCO GALLEGO, S. A."

De orden del señor Director convoco a los señores accionistas para la Junta General Ordinaria que, de acuerdo con el Reglamento Social, habrá de celebrarse en el local de esta Institución el día 15 de enero próximo a la una de la tarde, para conocer del Informe y Balance que presentará el Consejo, relativo al semestre que vence en esta fecha y acordar en su vista lo que sea procedente.

Habana, Diciembre 31 de 1932.

Ldo. JOSE LOPEZ PEREZ
Secretario.

M.E.C.D. 2016

Los financieros internacionales se muestran optimistas respecto a los negocios en este nuevo año

DURANTE LOS ULTIMOS MESES SE HAN CONSTRUIDO BASES PARA LA MEJORIA MERCANTIL

Hace 1900 años que murió N. S. Jesucristo. Al finalizar cada siglo han ocurrido en el mundo transformaciones radicales. Se espera restablecer el patrón oro y suprimir las barreras

(Por Felipe TABOADA)

NUEVA YORK, enero 2.—(Especial para el DIARIO DE LA MARINA)—Los líderes industriales y financieros de este país se sienten mucho más optimistas que hace un año. Estiman que la mejora de los negocios en 1933 dependerá, mayormente de una solución rápida de los problemas económicos, como lo son la nivelación del presupuesto federal, un acuerdo internacional sobre las deudas y la restauración de la normalidad en el comercio.

W. D. Gan, miembro de la Bolsa de Algodón y Goma de Nueva York dice: «El estudio que he hecho de los pasados ciclos y su reaparición, me obligan a llegar a la conclusión de que el año 1933 será el principio de una nueva era de prosperidad. Este año pasará a la historia con el nombre de «año sagrado», por cumplirse 1.900 años de la muerte de Cristo, y al finalizar cada siglo, después de este importante evento, han ocurrido notables cambios en los aspectos religiosos, políticos y financieros del mundo. Cuando el presidente Roosevelt asuma la presidencia el día cuatro de marzo, se verá confrontado por el problema de los aranceles y el de las deudas extranjeras. Creo que resolverá estos importantísimos problemas con rapidez, estableciendo por lo tanto mejores relaciones con los países extranjeros, con la consiguiente restauración de nuestro comercio de exportación».

Los corredores de bolsa, en su inmensa mayoría, también han expresado sentimientos optimistas para el nuevo año.

El futuro de la industria azucarera puede sumarizarse con la siguiente opinión de la Standard Statistics Compang: «Prevalece la opinión de que el azúcar mejorará notablemente en precio durante el año 1933».

Las industrias de hierro y acero comienzan el nuevo año con un por ciento de operaciones de aproximadamente 14 por ciento de capacidad, esperándose que esta cifra suba siete puntos durante la semana que termina en enero 7, según un estimado publicado por la revista «Steel».

Durante los últimos seis meses se han construído las bases para una mejora general en el mundo de los negocios, según indica el boletín oficial del National City Bank, en el cual se asegura que el comercio entra en el nuevo año en un estado de duda y confusión.

Según la revista semanal de «Dun» todo parece indicar que se sentirá una notable mejoría durante 1933, aunque todavía hay muchos obstáculos que vencer, los cuales, sin embargo, se espera perderán su carácter de «invencibilidad», cuando nos aproximemos a ellos.

Las estadísticas publicadas por «Dun» demuestran que durante el año 1932 ocurrieron 31.950 quiebras comerciales en todo el país, lo cual representa un total de $927.500.000 o sea $29.000 por cada quiebra, lo cual constituye un nuevo record.

De los 5.000 bancos que han cerrado sus puertas durante la depresión, más de 700 han reanudado sus operaciones. El capital invertido en estos 5.000 bancos, representa solo un 5 por ciento del total de los recursos de las entidades bancarias del país, y se estima que al menos 80 por ciento de los depósitos afectados por las quiebras de estas instituciones, han sido reintegradas.

Las instituciones bancarias de los Estados Unidos, después de las dificultades que hallaron durante el año que acaba de terminar, entran en 1933, con mucha más solidez, según declaraciones del presidente de la Asociación de Banqueros Americanos.

Según un despacho de París al «New York Times», la opinión general en Francia es que la depresión toca a su fin. En lo que se refiere a los Estados Unidos, los expertos financieros franceses se sienten en extremo optimistas; estiman que al subir Mr. Roosevelt a la presidencia, la crisis general estará en vías de ser vencida. En lo que se refiere a la re-distribución del oro, se ha expresado la opinión de que esto depende casi exclusivamente de los Estados Unidos, que en la actualidad es el único al que el oro afluye automáticamente. Se cree que si se ha de llegar a un acuerdo económico genuino y final entre las diversas naciones, tendrá que ser basado en la vuelta al patrón oro.

Al ser eliminada la tradicional fiesta de año nuevo en la Bolsa neoyorkina—por razones que no se estimaron necesarias de explicar—los corredores y sus empleados se reunieron en las distintas oficinas para despedir un año que ha estado lleno de melancolía.

Durante 1932 se notó una baja de 10 por ciento en el valor de las acciones de servicio público, o séase una reducción en valor total de 4.843 millones 341.530 a $4.345.572.988. En 1929 este grupo de valores bajó 40 por ciento.

El intercambio de acciones en la Bolsa de New York durante el 1932 fué de 425.235.829 acciones, el total más reducido desde 1924. Las transacciones de bonos durante el año ascendieron a $2.971.965.650. En el 1931 el total fué de $3.075.347.100.

Los valores ofrecidos al público en 1932 llegaron al total de la cantidad de $1.335.288.000, del cual la suma de $1.328.266.000 fué para un grupo de 379 emisiones de bonos y $7.022.000 para otro grupo de diez comparado con un total de valores ofrecidos de $3,382.647.500 en 1931.

Un embarque de oro, valorado en $4.916.000 fué recibido el sábado pasado de Francia. El total de oro recibido durante el actual movimiento es de $13.948.000.

Durante el mes de diciembre el total de oro monetario en los Estados Unidos aumentó en aproximadamente $175.000.00, que representa el mayor aumento mensual que ocurre en muchos años. La mayor parte de este oro—o séase $95.500.000, fué recibido como pago del plazo de diciembre 15 de la deuda de guerra inglesa.

Otras importaciones de oro recibidas en Nueva York llegaron a un total de $66.000.000, del cual aproximadamente $31.500.000 vino de Inglaterra; $7.200.000, del Canadá; $7.400.000, de Holanda; $14.500.000, de Francia; $3.500.000 de la India; $985.000, de Chile; $209.000, de México, y $114.000, de Perú.

Reflejando el gran aumento de diciembre y los ocurridos en todos los meses desde junio—dice el informe anual del Banco de la Reserva Federal—«las reservas de oro de los Estados Unidos eran aproximadamente $55.000.000 más en 1932 que en 1931, y tan sólo $80.000.000 menos que en 1930. Las exportaciones de oro ocurridas entre septiembre de 1931 y junio de 1932, fueron compensadas por el aumento en las reservas durante la primera parte de 1931, y por las importaciones de los últimos seis meses de 1932. Por lo tanto, las reservas americanas para este período de dos años, demuestran muy poco cambio neto, no obstante el mayor movimiento de oro que se recuerda en la historia del país.»

La prensa dice que desde que la Gran Bretaña abandonó el patrón oro en septiembre del año pasado, la India ha exportado aproximadamente 81.000.000 de libras esterlinas en oro, de las cuales la mayor parte han salido con destino a los Estados Unidos. Las reservas de oro del Banco de Inglaterra son aproximadamente 750.000.000 de libras menores que el año pasado.

Las reservas de oro de Francia, según los cables recibidos de París, han disminuído notablemente, notándose una pérdida en la última quincena de $8.750.000.

Refiriéndose a la situación de Sud América, Fred Lavis, presidente de la Asociación de Inversionistas en la América Latina, dijo:

«Prestamos demasiado dinero a la América Latina en un período en extremo corto; el negocio fracasó y la mayor parte de este dinero se ha perdido; sin embargo se ha estado trabajando hacia la reconstrucción y hoy en día se vuelve a hablar de hacer nuevos empréstitos».

BARCOS QUE SE ESPERAN

ENERO 3.
Morro Castle de New York, Florida de Key West.
ENERO 4.
San Blas de Boston.
ENERO 5.
Munargo de Miami, Orizaba de Veracruz, Quirigua de Cristóbal, Florida de Key West.
ENERO 6.
Santa Bárbara de Valparaíso, Oriente de New York, Atenas de New Orleans, Turrialba de Tela, Cuba de Key West,
ENERO 7.
Florida de Key West, Cristóbal Colón de La Coruña.
ENERO 8.
Veragua de New York.

EXPONE EL SENOR VALMANA SU CRITERIO SOBRE LA ACTITUD QUE DEBEN SEGUIR LOS COLONOS

Dice que antes de adoptar una actitud de rebeldía, deben los colonos agotar todos los recursos y que la separación del Sr. Rodríguez Blanca de la Asociación no está justificada

El señor Alfredo Valmaña, Presidente de los Colonos del Central Resolución y miembro del Ejecutivo de la Asociación Nacional de Colonos, nos envía para su publicación el siguiente escrito, en que comenta la actitud asumida por el señor Walfredo Rodríguez Blanca y demás colonos que lo siguieron, al separarse de la Asociación Nacional:

«Simples diferencias de forma no deben ser motivo para abandonar violentamente el local en plena Asamblea, porque su criterio no obtuviera la aprobación que esperaba.

La delicadeza y el compañerismo imponen ciertas formas que el señor Rodríguez Blanca no observó cegado por el sinsabor o la decepción sufrida, que hizo expresiva con actitud soberbia que impresionó tristemente a la mayoría.

Es de lamentar esa demostración de vanidad que ha venido a romper la perfecta unificación del Ejecutivo de los Colonos cuando empezaba a actuar con decisión y firmeza.

Siento su separación y tanto más la de los señores Silvio de Cárdenas, Farrés, Acosta, Maduro y algunos más que lo siguieron, por los que siento sincera simpatía y tengo fé en que el tiempo se encargará de borrar toda división para bien de los intereses del Colonato. Voy a discutir ahora la Moción del señor Rodríguez Blanca, sin la intención de herir su personalidad y sólo con el objeto de exponer mis razonamientos al público. A la palabra con significación debe seguir la acción constante, cosa que en la práctica no nos ha sido demostrada. A los discursos floridos, a la fraseología nutrida de promesas, debe unirse siempre la demostración de tal sentir con el más exacto cumplimiento. En la Asamblea Magna de Santa Clara, proclamó el señor Rodríguez Blanca, la zafra libre; sus prácticas en tal sentido se hicieron esperar, y últimamente su actitud dentro del Instituto Azucarero, no estuvo de acuerdo con lo que sostuvo en Santa Clara, lo que motivó que el señor Silvio de Cárdenas enviara un telegrama al doctor Ferrara, que fué publicado en la prensa de la capital, en el que decía, entre otras cosas: **«El señor Rodríguez Blanca no puede apoyar la restricción sin infringir lo acordado en Santa Clara y posteriormente no ha habido acuerdo en contrario».**

Su Moción, como la llamada Godoy, tienden a derrocar el Plan Chadbourne con cierta diferencia en cuanto a los procedimientos a emplearse para lograrlo. Los párrafos Tercero y último de su Moción llevados a la práctica, acabarían a mi juicio, no con el Plan Chadbourne, sino con la Asociación de Colonos, y por el momento sólo produciría perjuicios a muchos respetables intereses. Tal Moción resulta sumamente extremista. Pide todo lo que debe pedirse pero en forma tal, como para que no se nos conceda nada.

El propósito firme de los Colonos que se demostró en la Asamblea del 13 de noviembre, fué romper la situación dudosa que existía dentro de la Corporación, retirando nuestro Representante como formal protesta de los atropellos y perjuicios que la Corporación venía ocasionando a nuestros intereses y que se venía soportando.

Una cosa es impedir y otro es derrocar. Los que dirigen los destinos de determinada clase, deben proceder con cautela y meditación y nunca impresionados por la grata emoción de un acto.

Todos coincidimos en que el Plan Chadbourne ha sido desastroso; que equivale a la ruina de Cuba; que fué introducido por un defensor de la Banca Americana y que sus resultados son los indicados al fin que perseguía. Yo no hubiera sido capaz de suscribir una Moción que apoyara dicho Plan por el resultado hasta ahora negativo a todas luces que ha producido, agravado por los procedimientos de los organismos creados por ese Plan, que haciéndose dueños de todas las propiedades y derechos, acabarán con los Colonos, con los Hacendados y con todo el país.

Todos debemos luchar, con lo que ha hecho descender nuestra producción, arruinando nuestra industria y mermando nuestross mercados. Pero yo entiendo que antes de asumir una actitud de rebeldía y acometimiento espectacular, debemos agotar todos los recursos, no olvidando que el hecho económico es un hecho eminentemente social.

Central Resolución, diciembre 26 de 1932.

"OMNIBUS de CAMAGUEY"

Viajes cómodos y seguros en los mejores coches Pullman "MACK"

Habana-Camagüey-Santiago de Cuba

Salida diaria de la Habana directo a Santiago de Cuba
A las 5 a. m.

Salidas de la Habana para Camagüey
A las 5 a. m., 7.30 a. m. y 12.30 p. m.

Salidas de Camagüey para la Habana
A las 6 a. m., 9 a. m. y 1 p. m.

Salida de Camagüey para Santiago de Cuba
A las 4.30 p. m.

Salida diaria de Santiago de Cuba directo hasta la Habana
A las 5 a. m.

PUNTO DE PARTIDA Y LLEGADA DE LOS OMNIBUS EN ESTA CIUDAD, FRENTE AL HOTEL "SARATOGA"
(Prado y Dragones)

Precios del Pasaje:

De la Habana a:	Ida	Ida y Vuelta.
Santiago de Cuba	$ 7.20	$ 11.50
Camagüey	„ 4.00	„ 6.40
Santa Clara	„ 2.00	„ 3.20

No aceptamos más pasaje que la capacidad de asientos.
Reserve el suyo por el teléfono M-1715.
Lea diariamente en esta sección la relación de viajeros

Anúnciese en el DIARIO DE LA MARINA

SERAN CONFEDERADAS TODAS LAS CLASES PROFESIONALES UNIVERSITARIAS DE CUBA

Hace gestiones en este sentido el Dr. Angel Pérez André. Una conferencia del Dr. Luis P. Quesada sobre esta importante cuestión. Es partidario de no comprar a quien no vendamos

A continuación publicamos con verdadero gusto y por considerarlo de gran interés para las clases que integran la sociedad cubana, un trabajo del doctor Luis P. Quesada, compañero en el periodismo y espíritu laborioso y tenaz.

El lector juzgará de la calidad del trabajo, que reputamos de brillante y oportuno.

En realidad se trata de un discurso que en representación de la «Confederación de profesionales Universitarios de Cuba» el doctor Quesada debió pronunciar el día 24 de noviembre del pasado año en el Rotary Club de Cuba con motivo del «Thanksgiven Day» donde actuó el Comité Pro Mejoramiento de las Relaciones Económicas entre Cuba y los Estados Unidos.

Quien lea esta conferencia del doctor Quesada apreciará en seguida la visión exacta con que enfoca el problema.

Helo aquí:

«Cuando hace poco, y en representación de la Clase Farmacéutica Cubana, en unión de mi distinguido compañero el profesor de Terapéutica Clínica de nuestra Universidad Nacional doctor Angel Pérez Andre, hube de tomar participación en una sesión solemne llevada a cabo en la Academia de Ciencias Físicas, Naturales y Médicas de la Habana, por la «Asociación de Medicina Veterinaria de Cuba» que preside el capitán doctor Rafael Santa María, se me presentó la oportunidad de tratar allí sobre la proyectada Confederación de las Clases Profesionales Universitarias de Cuba; y a tal efecto tuve el honor de exponerles un modestísimo tema de sugestión sana y noble, contentivo de algunos particulares que a mi juicio se hacen sentir en nuestro seno, y que hube de designarlo con el siguiente título: **«El in lujo de l aConfederación Nacional de las Clases Profesionales Universitarias en nuestra economía nacional.»**

Me parecía que nada más oportuno en los actuales momentos en que muchos gobierno se estaban inspirando en un alto espíritu nacionalista, dedicando preferente atención a sus producciones interiores, así como lo que propender pudiera al mejoramiento de sus clases profesionales, que exteriorizar por todos los medios esas fecundas iniciativas y plausibles tendencias en pro de tales mejoramientos.

Muchos países de Hispano América, entre ellos el Brasil, el Perú, la Argentina, han llegado a aprobar en sus Cámaras Legislativas, importantes resoluciones donde se sintetiza de elocuente manera el alto espíritu de ejemplar ciudadanía en que procuran inspirarse, al rendir un culto fervoroso al proteccionismo en sus industrias, llegando a adoptar como lema en su gran eclecticismo doctrinal el siguiente postulado: **«Solamente compraremos a los países que nos compren».**

Ese latido que nos llega de nuestras hermanas convecinas de este Continente, nos pone de manifiesto la necesidad que tenemos aquí en Cuba de impulsar una gran campaña económica que nos libre de un desastre, demostrando a nuestros grandes amigos los Estados Unidos de Norte América, el peligro que significaría para todos el derrumbe de nuestra Economía Nacional.

Y echando una ojeada retrospectiva a u npasado algo reciente, hacia resaltar el hecho de que no lejana fecha, allá por el año 1921 cuando los Estados Unidos impusieron aquella aplastante y ruinosa Tarifa Fordney-Mc Cumber, habían surgido entre nosotros algunos elementos que teniendo la intuición previsora del gran perjuicio que se nos irrogaba, y con una visión amplia y luminosa de nuestro problema nacional, realizaron una gran campaña patriótica a favor de Cuba y cerca del Presidente del Gobierno de «La Union», con sus noventa y seis Senadores, cuatrocientos treinta y tres Representantes y cinco mil fabricantes y comerciantes, y a todos los cuales les fueron remitidas al igual que a los Congresistas y elementos financieros de Cuba, una importante circular muy documentada con los razonamientos comprobatorios de una juiciosa estadística.

Esa actuación patriótica, inspirada en la defensa de altos principios, y que demostraban lo injusto de unas coercitivas medidas arancelarias, fué cívicamente defendida por el competente hacendista el doctor Carlos Martín Alzugaray ex presidente del Club Rotario de la Habana, y alma mater de una formidable manifestación pública de protesta contra la «Ley Fordney» y que tuvo efecto en esta capital el 18 de diciembre del año 1921, y de la cual se derivó el alegato viril que hubo de elevarse a todas las instituciones de «La Unión».

No menos importante también fué la gestión desenvuelta por el distinguido compañero el doctor Luis Ortiz Planos que en una razonada exposición titulada: **«What the Fordney Law means for cuban sugar»,** (Qué significa la Ley Fordney para el azúcar de Cuba), demostraba que ese nuevo arancel azucarero que se ponía en vigor, destruiría más de mil millones de dólares de capital norteamericano invertido en Cuba en los negocios de caña y azúcar, y que al auxilio de una mutua comprensión de los deberes y derechos respectivos, consagrados al amparo de la doctrina proteccionista, los impuestos al azúcar cubano debían de rebajarse y no aumentarse, ya que esto último traería inevitablemente una gran depauperación en nuestra industria que nos obligaría a reducir nuestro poder adquisitivo a casi nada. Esto es, que si Cuba había ocupado siempre uno de los primeros puestos entre los principales clientes del mercado norteamericano, quedaría imposibilitada para que se le siguiera conceptuando como tal.

Nuestras cordiales relaciones con nuestro «Gran Vecino», los precedentes doctrinales sustentados en el orden internacional y el sentimiento admirativo que siempre nos ha inspirado por sus grandes virtudes democráticas aureoladas por una honrosa ejecutoria de inmaculado historial por nuestras libertades, son motivos suficientes para que podamos esperar confiados un influjo provechoso en el sentido de posibles rectificaciones.

Y me induce a pensar así, y a sustentar una impresión halagadora, entre otros motivos, lo que he visto que ha hecho público la «Asociación de fabricantes de New Jersey» sobre lo informado por el Director de la «Unión Pan-Americana» doctor Rowe en el sentido de que los hombres de negocios norteamericanos deben hacer todo lo posible para inspirar confianza en las Repúblicas de habla castellana de este Continente y que los Directivos, Administradores, y altos empleados de las grandes empresas norteamericanas, deben ser individuos bien capacitados que puedan tratar con los funcionarios de los gobiernos de aquellos países cultiven la cordialidad de inspiren confianza a los mismos. Que es un hecho interesante y de gran significación y alcance, que las grandes empresas norteamericanas de la América Hsipana, procuren ser cada vez un factor muy importante en el desarrollo de la cordialidad «Pan Americana», a fin de que ésta pueda influir en beneficio de nuestro intercambio comercial.

No menos interesante son las importantes declaraciones hechas por el Secretario de Estado doctor Orestes Ferrara al contestar un formulario que le hizo la Dirección de la Revista Organo Oficial del Cuerpo Consular extranjero acreditado en la Habana, relacionado con la política económica internacional de la Nación en la hora presente.

En su contestación hace resaltar el Jefe de la Cancillería Cubana, que nuestro amigo del Norte, nos ha puesto barreras altísimas con tipos de cambios de 200 a 300 por ciento ad valorem. Que nuestros hermanos latino americanos nos han cerrado las puertas de su casa. Que la antigua Madre Patria ha sido inflexible especialmente en el azúcar. Que Francia e Italia no desean nuestros productos, que las naciones del Norte de Europa han seguido la política de las demás y por último concluye por pronosticar que deespués de la conferencia del desarme militar, va a ser preciso por lo visto una conferencia de **Desarme Económico.**

Pero... no obstante,—dice—, soy optimista porque a pesar de esas altas tarifas que rigen en los Estados Unidos de Norte América, queda el hecho concluyente y firme, de que nosotros, nos hablamos a sólo 90 millas del centro de mayor consumo del mundo y tenemos insuperables condiciones naturales, y producción agrícola fácil, secundada por la riqueza de nuestro suelo y la energía de nuestros habitantes.

Y en relación con estos importantes enunciados, y para poder propulsar algún mejoramiento económico para Cuba, que bajo los valiosos auspicios de un plan científico de aprovechamiento nacional pueda permitirnos el readquirir nuestra capacidad productora y adquisitiva, debemos fijarnos en primer término, en el auxilio que ofrecerla puedan sus clases profesionales que constituidas en una Confederación Nacional(puedan prestar una cooperación muy valiosa con el estudio de los diversos problemas que se nos presentan, y a manera de **poderosos organismos consultivos.**

En pro de tan hermoso ideal sobre esa **Confederación Nacional de las clases profe-ionales universitarias de Cuba,** se han iniciado ya gestiones muy provechosas por mi distinguido amigo y compañero el doctor Angel Pérez André, que con un ardoroso entusiasmo, lúcida comprensión, asiduidad manifiesta, inquebrantable fe y los de-tellos de su vigoroso intelecto, ha compaginado cuestionarios, ha trazado programas luminosos a seguir para exponerlos ante el criterio de todas las clases profesionales de Cuba y, en una palabra, ha destrañado lo que significaría una conjunción de esfuerzos bien dirigidos de esas agrupaciones sociales que tanto beneficio podrían reportarnos en sus trascendentes y grandes funciones a llenar, tanto en su aspecto económico, como en el social, técnico e internacional o actuación **Pan-Americana,** y sugiriendo planes para nuestra defensa económica.

Y tan magno problema sobre esa necesidad en las naciones de fomentar tales organismos constructivos con la cooperación intelectual o sindicación de sus profesionales, he visto que ya ha sido objeto de atención por parte de un di-tinguido escritor, el señor Roger Levy, en su reciente libro que ha dado a la estampa titulado **Agrupamiento de intelectuales** y cuyo pensamiento se está intensificando cada día, hallándose en vías de ejecución en algunos países como Alemania y los dos pueblos anglo-sajones, Inglaterra y los Estados Unidos de Norte América, que se van dando cuenta del espíritu de unificación que siempre debe prevalecer para beneficio general, ya que como ha dicho otro eminente publicista, Eugenio Pelletan, «el hombre no es capaz de nada abandonado a sí mismo.»

Así como la iniciativa personal constituye en todos los órdenes la fuerza motriz del progreso, éste no podría consolidarse si no contara después con el proteccionismo de energías colectivas que le preste una mutua colaboración de poderosas fuerzas individuales y sociales con el aporte valioso de sus trabajos, investigaciones y estudios.

Y para que esas fuerzas no se pierdan inútilmente sin el fructífero resultado de sus provechosas orientaciones, se hace muy necesario aunar esas actividades, dirigirlas y encaminarlas; crear un ambiente propicio al desenvolvimiento de las mismas, para que esas agrupaciones sociales puedan llenar bien su cometido en las trascendentes funciones que les están encomendadas; y encauzarlas, no tan sólo para que puedan protegerse a sí mismas con los buenos principios que demandar pueda una buena ética profesional que tanto suele hacerse sentir entre nosotros, sino en provecho de todos aquellos problemas que afectar puedan a nuestra nacionalidad.

Y he aquí, señores, la gran misión que en mi concepto está llamado a llenar el **rotarismo** en todos sus aspectos. He aquí el gran papel que desempeña en el polimorfismo de sus actividades provechosas. He aquí el bello programa de sus salvadoras doctrinas para la humanidad. He aquí ese gran influjo que ejerce en el seno de nuestra sociedad. He aquí los honrados propósitos para una paz saludable entre todos, y que desenvuelve **Rotary Club** bajo los grandes auspicios de una confraternización de principios. He aquí el altruismo que entraña su filosofía intensamente humana y de enseñanza tan provechosa para estrechar cada vez más los hermosos lazos de una sincera amistad entre todos. He aquí, pues, la síntesis hermosa de las grandes verdades inmanentes a la nobleza de un puro sentir entre los hombres, para que aprendan a perdonarse sus faltas, y oficiarlas ante el altar augusto de los más nobles ideales.

Estas grandes verdades fueron las que sin duda influenciaron el espíritu de esa sublime concepción tenida por el gran **Paul P. Harris** cuando fundó en el año 1905 la gran **Institución Rotaria,** que después habría de convertirse en una poderosa asociación de carácter internacional y con ramificaciones profundas en todas las partes del mundo, según expone el competente y culto secretario del **Rotary Club de la Habana,** el doctor Pérez Cubillas en su artículo publicado en la revista **La Nota Rotaria,** sobre una valiosa biografía que hizo del insigne norteamericano.

Y a esa soberana misión que hemos reseñado anteriormente y que contribuye a tener siempre encendido el espíritu del **Rotary,** hay que agregar otra muy importante, y que bajo el aspecto internacional tiene su más excelsa culminación.

Oigamos, pues, lo que en este sentidotido dice el entusiasta Presidente del **Rotary Internacional** de Londes (Inglaterra), Mr. Sydney W. Pascall, que es el primer rotario no nacido en Norte América que ha sido elegido Presidente de **Rotary Internacional,** y que acaba de completar un viaje alrededor del mundo, visitando un gran número de **Rotary's Club,** teniendo la oportunidad de escuchar las opiniones de los rotarios de todo el orbe, captar las ideas que sustentan sobre los problemas internacionales, y los esfuerzos de **Rotary** en pro de la confraternidad universal.

Dice así el insigne visitador de más de 20 ciudades en el Centro y Oeste de Europa: «Dentro del aspecto internacional es donde **Rotary** tiene su mejor oportunidad. El movimiento junta a individuos de mentalidades y razas distintas y les enseña a comprenderse mutuamente. En la atmó-fera de **Rotary** es posible discutir sin reñir, debido a la mutua comprensión que existe. Los rotarios de diversas razas que tienen puntos de vista antagónicos, pueden encontrarse en un terreno común y aprender a estimarse unos y otros y a re-petar las convicciones de sus adversarios. Una vez obtenidos estimación, respetos, entendimiento mutuos, se puede trabajar en un ambiente en que se facilita el manejo de los problemas más difíciles y complicados. **Rotary** naturalmente no toma parte de estos problemas, pero su contribución consiste en la creación del ambiente.

Y en el otro orden de consideraciones anteriores a que he hecho ya referencia ¿qué significación puede tener también el **rotarismo** bajo el punto de vista de las profesiones todas?

Pues la contestación se automatiza ella misma, por decirlo así. Y..... ¿cómo no va a ser así, si son precisamente los profesionales de todos los órdenes los que lo integran? El técnico de la inteligencia con el técnico industrial o de las artes; yo los observo aquí desde este lugar; yo los veo a todos íntimamente unidos confraternizando en este hermoso agape. En una íntima camaradería aunando sus voluntades, haciendo gala de sus altruísmos, prodigando la sinceridad de sus afectos, y la demostración de su intenso regocijo a flor de labios.

Y es que todos también debemos sentirnos profesionales en la vida, señores. Cada uno en su radio de acción más o menos amplio, más o menos significado, más o menos eficiente, más o menos científico, más o menos provechoso, y con una consigna, de propender a llenar dignamente esa alta misión social que se nos tiene conferida en el concierto armónico de los grandes empeños por el triunfo de la libertad y el derecho.

Luego, según esto, **rotarismo** debe tener también otra acepción. La de los **profesionales de la Ciencia** íntimamente unidos y compenetrados para laborar por el derecho y bienestar de la humanidad en todas las manifestaciones del saber. Unido al banquero, al industrial y al comerciante, el pedagogo, el ingeniero, el médico, el farmacéutico, el abogado, el dentista y el veterinario. Cada uno de ellos, ofreciendo en el campo de sus actividades el fruto óptimo de sus estudios en provecho de la humana estirpe, y sin los cuales no podría ser posible ninguna acción constructiva ni eficiente, y en cuyo consorcio de ideales habrá de radicar la ventura, la grandeza y la prosperidad de nuestra patria.

Y permitidme ahora, señores, que como finalidad a estas mal coordinadas ideas que he tenido el honor de expresar en este grandioso acto, el cual es un exponente del espíritu que aunan las nobles inspiraciones de puros ideales puestos al servicio de una buena causa, que sean esas siempre las que como antorcha esplendorosa ilumine el sendero a seguir en pro de la consecución de los grandes principios de **solidaridad de clases** y acercamiento de nuestras relaciones entre Cuba y los Estados Unidos de Norte América.

Al solemnizar este día memorable, en que el pueblo norteamericano exterioriza su tradicional festividad del **Thanksgiving Day,** unámonos todos silenciosa e íntimamente compenetrados con una sola idea, para elevar nuestras preces al **Altísimo** y pedirle que derrame sobre todos las mayores venturas y bienandanzas. Y ante **la desgracia** que conmueve a Cuba en estos momentos de las grandes desgracias, por la magnitud de la catástrofe que entenebrece la provincia de Camagüey, levantemos nuestros corazones piadosos hacia el sentir profundo de los grandes principios de la caridad, contribuyendo con nuestro óbolo al alivio de los que allí se encuentran sumidos en la más triste orfandad.

Cotizaciones

Por haber permanecido ayer cerrados todos los mercados de los Estados Unidos de Norte América, y los de valores y bancario de esta capital no podemos ofrecer hoy las cotizaciones que cada día publicamos en este lugar.

EL CDTE. McCOL NOMBRADO COMISIONADO COMERCIAL DE CANADA EN LA HABANA

MONTREAL, Canadá, enero 2. AP. James Cormack, excomisionado de Comercio en Cuba y últimamente agregado al departamento de Industria y Comercio de Ottawa, sustituirá a J. M. English, comisionado canadiense de comercio en el Estado Libre de Irlanda, según se anunció hoy.

El comandante E. L. McCol, exagregado en Buenos Aires, sustituirá a Mr. Cormack en la Habana.

NUESTRO COMERCIO CON ESTADOS UNIDOS EN OCTUBRE HA BAJADO 42 POR 100 RESPECTO A 1931

La merma del citado mes de 1932 en relación con igual mes del año 1928 ha sido de un ochenta y dos por ciento para nuestras importaciones y de un 72 para exportaciones

Las cifras de nuestro comercio con los Estados Unidos durante el mes de octubre de 1932, que acaban de conocerse, son las siguientes:

Importamos de aquel país por valor de $2.005.736 y le exportamos por valor de $4.396.009.

Las importaciones indican un aumento de unos $500.000 respecto a septiembre. En cambio, en las exportaciones se nota una merma de unos $700.000 en relación con el mismo mes.

Comparando octubre pasado con igual período de los cuatro años anteriores, las cifras muestran una fuerte baja en 1932. He aquí los totales de nuestro comercio con los Estados Unidos en el mes de octubre de 1928 a 1932:

Octubre	Importamos	Exportamos
1928. . . .	$11.903.446	$15.882.842
1929. . . .	11.437.838	14.586.199
1930. . . .	6.736.996	9.823.381
1931. . . .	3.501.634	7.636.035
1932. . . .	2.005.736	4.396.009

De dicha comparación resulta que nuestras importaciones de octubre de 1932 sufrieron una merma de casi un 43 por ciento, e igual merma nuestras exportaciones, respecto a octubre de 1931.

Pero, comparando el pasado octubre con igual período de 1928, veremos que nuestro comercio ha venido bajando gradualmente desde ese año hasta alcanzar una merma de 82 por ciento y 72 por ciento, respectivamente, en nuestras importaciones y en nuestras exportaciones.

MERCADO DE TABACO

Ayer se comprometieron más de mil tercios de clases limpias de Vuelta Abajo. Los compradores siguen en el mercado. Varias vegas pasaron a segundas manos y otras han de ser adquiridas

Parecía que ayer, como día inactivo en algunos sectores, no ocurriría nada en el mercado local de la hoja, y sucedió lo contrario. Porque aun cerradas algunas casas desde primera hora de la mañana, otros almacenes permanecieron abiertos hasta la última de la tarde y fueron visitados por varios compradores.

Los del fabricante Emil Klein, de cuya presencia en el mercado hablamos desde que llegaron el martes de la semana pasada, al fin comprometieron algunos lotes de tripas de Vuelta Abajo, posiblemente hasta mil tercios en dos almacenes. Pero siguen probando de las muestras pedidas a otros almacenistas, y nada de extraño tendría que comprometiesen mayores cantidades, pues las noticias que tenemos convienen en que se proponen comprar mucho más.

Cuando los registros de los tercios comprometidos y por comprar se verifiquen, daremos los detalles de estas importantes operaciones.

Otra que ayer se concertó y ultimó con el registro de los tercios, fué de doscientos treinta de permanentes de Remedios. Los vendieron y entregaron Sobrinos de Antero González al exportador Van der Corput.

Este se interesa por otras partidas y es probable que de hoy a mañana llegue a un acuerdo con otros tenedores, y, en seguida, proceda al registro y marca de los tercios que compre, pues el embarque ha de ser inmediato.

Cuarenta y ocho de segundas de Remedios, vendieron y entregaron Cano y Hermanos a Sidney Rothschild.

Otros menores lotes de distintas clases y procedencias, pasaron también de manos durante el día. Pero el detalle de cada operación, no merece el apunte.

LA RAMA QUE ENTRO

Hasta las cinco y media de la tarde habían entrado en los patios de los ferrocarriles y por camiones, las partidas de tercios y pacas siguientes:

De Guayos: para Ruisánchez y Co. noventa y seis.

De Cumanayagua, para Kaffenburgh e Hijos, 114.

De Ovas: para S. Ruppin Havana Tobacco, 231.

De Mataguá: para Junco y Hermano, 92.

De Cumanayagua: para Kaffenburgh e Hijos, 52.

De San Diego del Valle: para Amado Espino, 6.

De Jarahueca: para Medel y Compañía, 4.

De Mataguá: para Alfonso Fernández, 3.

De Vueltas: para Gómez y Hermanos, 2.

De Alacranes: para F. García. 1.

COMPRAS EN LOS CAMPOS

Los mercaderes de la Ruppin Havana Tobacco, compraron en Ovas, a Juan Rodríguez Valdés, el tabaco de la vega El Francés. Son doscientos treinta y un tercios del año pasado.

Jesús Fernández, comerciante de Guayos, compró en aquella zona dos vegas más en tercios. Una de las vegas es la de Piñeiro, y la otra de Herrera. Ambas hacen un total de doscientos cincuenta y cinco tercios.

Otras compras, también en tercios, han de verificarse estos días en el campo.

SIGUEN CORTANDO NORMAL

Como no ha llovido en forma que entorpecieran los cortes y otras labores, en la zona de Pilotos y otras, los cortes de la hoja no han sufrido interrupción.

Emilio Iglesias ya tiene tabaco seco en las casas de curar. Y de muy buenas condiciones, nos escriben estos días.

Hermanos Zabala, José Gutiérrez y otros de la misma mencionada zona de Pilotos, siguen normalmente los cortes que iniciaron en los comienzos de la semana pasada.

De Las Villas no recibimos nuevas noticias. Solamente que no llovió en forma conveniente al cambiar el tiempo anteayer.

Tampoco llovió en las zonas de llano que más han menester el agua del cielo.

MERCADO GANADERO

Ayer, lunes, no se registraron entradas; pero se esperaba anoche un tren con ganado procedente de Camagüey.

LOS PRECIOS EN PIE

Precios pagados por compradores en los mercados de origen::

El vacuno

En Oriente, de dos y medio a tres centavos con el cinco por ciento de descuento.

En Camagüey, de dos y medio a tres centavos con el cinco por ciento de descuento en la finca, y sin descuento en la ciudad.

En Las Villas, de dos y medio a tres centavos con el diez por ciento de descuento.

En Pinar del Río, de dos y medio a tres y medio centavos; pero pesado y entregado en los mataderos de esta capital.

De cerda

De siete a siete y medio centavos.

El lanar

El lanar de tres y medio a cinco centavos.

MATADERO DE LUYANO

En el Matadero de Luyanó se sacrficaron las siguientes reses:

De vacuno	61
De cerda	32
De lanar	12

Los precios que rigieron en el Matadero de Luyanó fueron:

	Cts. kilo
Vacuno, de	12 a 13
Cerda, de	21 a 32
Lanar, de	20 a 30

MATADERO INDUSTRIAL

En el Matadero Industrial se sacrificaron las siguientes reses:

De vacuno	123
De cerda	57
De lanar	27

Rigieron los siguientes precios en el Matadero Industrial:

	Cts. kilo
Vacuno, de	12 a 13
Cerda, de	21 a 32
Lanar, de	20 a 30

SINTONICE LA ESTACION CMW
El DIARIO Hablado
Se trasmite todos los días
A las 7.30 a. m., 1 p. m. y 6 p. m.

M.E.C.D. 2016

Prado arriba, Prado abajo.....

LOS CANES

He procurado toparme con el congresista que se propone legislar sobre los perros de Cuba.

Se ha sabido que los canes están a punto de abonar fuertes gabelas al Fisco. Se les considera artículos de lujo. Ni más ni menos que las pianolas y los radios.

Mis esfuerzos no han tenido el éxito que esperaba ansiosamente.

He luchado con dificultades invencibles; y he fracasado.

Sin embargo, el proyecto de incluir a los perros en la larga lista de los artículos que pagan impuestos, tiene trazas de cristalizar de un momento a otro.

Pero, ¿quién va a suscribir la proposición de ley al respecto de los canes?

Eso es lo que no he logrado averiguar.

Y conste que he recorrido el Capitolio desde la cúpula al sótano.

Hablé del caso con muchos representantes amigos. Hablé con Ricardo Campos y con Gabriel Ariza; hice investigaciones con Ernesto Menció; abordé a Castellanos; me entrevisté con Pastor del Río; me dirigí a García Ramos; charlé con Núñez Portuondo; interrogué a Germán López que siempre está bien informado y traté de orientarme con Pelayo de Para...

Nadie supo darme razones concretas. Me decían estas palabras aproximadamente:

—¿Un impuesto a los perros? Hombre, sí naturalmente! No debe escaparse ni el gato. En estos tiempos de reajuste, un perro es un artículo de lujo. ¡Sobre todo si es un «perro caliente»!

—Nada de caliente, señores. Perros de esos que comen y muerden y empuercan las aceras con sus gracias pesadas.

—Peor todavía, porque ¿para qué quiere la gente un perro?

No pude aguantarme y respondí dignamente:

—El perro en el hogar—y de un modo especialísimo si es «perro policía»—resulta utilísimo. ¿Por qué someterlo al Fisco como artículo de lujo? Esa clase de perros presta grandes servicios a su dueño. Veréis:

«Todas las tardes, en multitud de casas de la Habana, los perros policías, enormes como toros, asoman sus tremendas cabezas y comienzan a ladrar a todo el que pasa; automóvil o peatón. ¡Y es un encanto el concierto! Los vecinos quédanse hechizados con los sones de la bella orquesta. Ello constituye, sin duda, una sinfonía gratuita para los que no pueden ir al teatro o carecen de radio.

«Luego, suele ocurrir que por diversión, alguno que otro perro ataca al ciudadano; por regla general a un niño. Le muerde. Le hiere... Y es otro encanto. ¡Con alguna cosa tiene que divertirse el animalito! Todo no va a ser música para divertir a los demás.

Pero encima llega la rabia, que muchos para que la palabra no suene tan ríspida, llaman hidrofobia. Ocurren muchos casos... y es otra diversión más. ¡De alguna cosa tiene que morirse la gente! Todo no ha de ser tuberculosis y cáncer y arterio esclerosis... Hay que morirse también de rabia...

¿Son pues artículos de lujo los perros de raza gigantesca en las ciudades?

Son artículos de primerísima necesidad. Si acaso que paguen el impuesto de consumo en aquellos casos en que los canes sirvan para rellenar butifarras.

Mientras tanto, señores congresistas, permitidnos asistir a los conciertos de ladridos y leer en los periódicos noticias sobre personas mordidas por los animalitos de marras y atacadas de rabia.

Además, que el impuesto de lujo, no remedia nada...

X. X.

NOTICIAS OBRERAS

UNA COMISION DEL SINDICATO OBRERO INDUSTRIAL EN LA BOLSA DEL TRABAJO

Una comisión de obreros del Sindicato Obrero Industrial de Cuba, visitó al Presidente de la Unión Federativa Obrera Nacional, en la Bolsa del Trabajo, sita en Concha 7, informándole del disgusto producido en dicho Sindicato por las medidas de reajuste y cesantías adoptadas por la Administración de la Cervecería Polar. Manifestaron los obreros que no deseaban adoptar ciertas medidas, sin antes agotar todos los recursos que puedan promover una amigable solución. El Presidente de la Unión Federativa se propone visitar al señor Zorrilla, para tratar del particular.

DELEGADOS DE LOS GREMIOS DE ORIENTE ASISTIRAN AL CONGRESO OBRERO

El Secretario de la Federación Obrera Provincial de Oriente señor Antonio Sagaró, ha enviado a la Comisión organizadora del Congreso Obrero, la relación de los Delegados que asistirán en representación de las entidades obreras de Oriente al Congreso Obrero de Cienfuegos. Ascienden a cincuenta y seis los Delegados que asistirán unos de Santiago de Cuba, y otros de la provincia, representando a treinta y cuatro colectividades.

INVITACION AL PRESIDENTE DE LA FEDERACION AMERICANA DEL TRABAJO

Se espera que el presidente de la Federación Americana del Trabajo, a quien se ha cursado una invitación para el Congreso de Cienfuegos, enviará un representante, pues en la comunicación acusando recibo de la misma, aduce que sus múltiples ocupaciones, le impiden asistir, y que estudie la forma de enviar una Delegación, que a ser posible forme parte de ella el secretario de Idioma Español, señor Santiago Iglesias.

REPARTO DE SOCORROS A LOS OBREROS EN HUELGA

Autorizados por la Comandancia Militar, en la Sociedad de Torcedores, se llevó a cabo el reparto de socorro a los obreros en huelga, de varios talleres de cigarrería. En el salón de la Sociedad se distribuyó el socorro acordado a los obreros y obreras cigarreros. Y en la secretaría de la Unión de Dependientes a los compañeros inscriptos para el auxilio acordado.

La cantidad entregada ascendía a unos dos mil pesos, entre ambas colectividades.

DE LA JUNTA MUNICIPAL ELECTORAL

Ayer fué un día de labor extraordinaria para los empleados de la Junta Municipal, personalmente dirigidos por el juez-presidente doctor Eduardo C. Lens, auxiliado por el secretario señor Antonio Quirós.

Los paquetes de boletas y otras documentaciones

El presidente de la Junta supervisó la labor de los empleados que confeccionaban los paquetes de boletas y los paquetes de documentos, por grupos y barrios, para hacer la entrega que manda el Código Electoral al Secretario de la Provincial en el día de hoy.

Relaciones generales provisionales para fijarse

Otro grupo de empleados,—señores **Dávalos, Lapeira, La Paz** y **Ana María Peñalver**, bajo la dirección e inspección de los doctores Lens y Grau Triana, miembros políticos y secretario Quirós confeccionaron las relaciones generales provisionales de boletas votadas, por cuadruplicado, de cargos provinciales y municipales; copiando, de igual manera, la columna en blanco, muy extensa, en la que se votó por numerosos individuos.

Damos a continuación—anticipándolos al conocimiento de la Provincial—los colegios que aparecen con documentación defectuosa y otras anormalidades.

Arroyo Naranjo 7:—El número de votantes de este colegio,—según el libro de votación, que además carece de la diligencia del cierre, impuesta por el artículo 177 del Código Electoral y conforme al modelo 41 del mismo,—es menor que el de boletas votadas, halladas en la urna, habiéndose tenido que dar cuenta al Juzgado de Instrucción.

Arroyo Naranjo 8:—Cuando hace días la Junta fué a manipular este colegio, se encontró conque las boletas para cargos municipales carecían del sello del colegio, no pudiendo apreciarse el resultado de la votación en lo provincial. Se anularon los comicios en cuanto a lo municipal.

Arsenal 3:—Hemos recogido la impresión de que en dicho colegio, se advierten irregularidades.

Falleció a consecuencia de graves fracturas

CAMAGUEY, enero 2.—DIARIO, Habana.—Manuel Pueyo, jamaiquino, murió hoy en el Hospital a consecuencia de haberse fracturado el cráneo y un brazo al caerse de un árbol en Cuatro Caminos.

También falleció de tétano Salvador Santiesteban, de la colonia «Los Angeles».

INFORMACION POLITICA

Ayer dió a conocer la Junta Electoral del Distrito los votos obtenidos por todos los candidatos.—La opinión de Rovirosa, miembro político liberal, sobre la posible solicitud de nuevas nulidades.—Mañana se reunirá la Junta Provincial.—El ex candidato Popular a la Alcaldía de Camagüey, impugnará la proclamación del Coronel Luaces.—Otras notas políticas

Terminó ayer su labor la Junta Municipal Electoral

Conforme dijimos, ayer dió a conocer la Junta Municipal Electoral el resultado de su labor escrutadora y el número de votos obtenidos por representantes, consejeros y miembros a la Junta de Educación, fijando en la tablilla de la Junta una relación provisional de los votos.

He aquí el resultado:

PARTIDO LIBERAL

Representantes

	Votos
1.—Manuel A. Espinosa	36.914
2.—Alfredo Hornedo	33.437
3.—G. Guas	31.911
4.—G. C. Marquetti	31.675
5.—Jorge Vila	31.257
6.—Mario G. Mendoza	27.007
7.—Antonio Bosch	26.652
8.—Ignacio Herrera	26.481
9.—Felipe G. Sarrain	22.270
10.—Antero Navarro	21.711
11.—Gustavo Gutiérrez	20.455
12.—J. M. de la Cuesta	20.221
13.—Gustavo Parodi	14.515
14.—Silvestre Anglada	12.036
15.—C. M. Sterling	12.014
16.—M. A. Cisneros	7.293
17.—Ernesto Menció	5.980
TOTALES	381.869

Gobernador

Antonio Ruiz	32.455

Consejeros

	Votos
1.—Raul Guillot	32.210
2.—Diego Fernández	27.442
3.—Manuel Vega	24.377
4.—Severiano Pulido	18.311
5.—Ricardo Morejón	18.277
6.—S. Valera	17.586
6.—S. Valera	17.586
7.—P. P. Echarte	17.181
8.—Antonio Madan	17.091
9.—José D. Valdivia	5.635
TOTALES	178.110

PARTIDO CONSERVADOR

Representantes

	Votos
1.—Miguel Albarrán	28.482
2.—Gonzalo Alvarado	19.540
3.—Manuel Castellanos	18.086
4.—Emilio Sardiñas	17.699
5.—Gustavo Pino	17.637
6.—Antonio Peña	16.780
7.—W. H. Brito	14.555
8.—Casimiro R. Cartas	14.443
9.—M. A. de León	12.046
10.—P. A. Frías	5.939
11.—Antonio Benítez	5.844
12.—José Bandera	4.711
13.—Alfredo Lora	4.113
14.—F. Duany Méndez	3.590
15.—A. B. Simon	2.947
16.—A. R. Martell	2.370
17.—E. F. Camus	2.283
TOTALES	191.065

Gobernador

José Emilio Obregón	12.786

Consejeros

	Votos
1.—José A. Caiñas	20.365
2.—Oscar Morales	15.355
3.—Ramón Casas	13.965
4.—Oscar Artola	13.258
5.—Pedro Urra	12.582
6.—Benito Alonso	11.321
7.—Evelio Pou	8.142
8.—M. F. Triac	6.768
9.—Miguel Ocejo	5.575
TOTALES	107.331

PARTIDO POPULAR

Representantes

	Votos
1.—Roberto Carrerá	25.928
2.—Félix Ayon	16.369
3.—Antonio Riva	15.446
4.—Gustavo Herrero	14.811
5.—C. J. de la Torre	14.743
6.—J. R. Mencía	13.248
7.—José Guillen	12.620
8.—Antonio Iriazoz	10.873
9.—C. M. Palma	14.743
10.—J. R. Cruells	5.552
11.—Oscar Zayas	3.191
12.—Armando Leret	3.000
13.—Julio Cuéllar	2.650
14.—J. M. Alfonso	2.502
15.—Lorenzo Llodra	1.935
16.—Enrique Zayas	1.927
17.—Andrés Pérez	1.665
TOTALES	155.932

Gobernador

Pablo Figueredo	701

Consejeros

	Votos
1.—J. A. Vistuer	20.900
2.—Ramón Rivero	12.821
3.—Ramón Valera	8.537
4.—E. M. Miranda	7.271
5.—Francisco Hernández	7.182
6.—F. León Blanco	5.707
7.—Santiago Freire	4.173
8.—Benito Raurell	3.640
9.—Oscar Lunar	2.014

PARTIDO PROGRESISTA

Representantes

	Votos
1.—M. A. Campos	9.024
2.—Angel A. Aballí	3.583
3.—Pedro N. González	3.123
4.—Luis F. Lizazo	3.069
5.—M. A. Carbonell	3.044
6.—E. L. Rovirosa	2.998
7.—A. del Valle	2.807
8.—Pedro F. Aguiar	2.652
9.—José Prat	2.624
10.—L. Santamaría	2.615
11.—Virgilio Ferrer	2.592
12.—A. G. Márquez	2.479
13.—Angel Acosta	2.437
14.—Enrique Ortiz	2.331
15.—M. B. de la Rosa	2.186
16.—Domingo Aragón	2.009
17.—G. C. Gzlez. Brito	1.641
TOTALES	51.212

Gobernador

J. Morales Broderman	1.050

Consejeros

	Votos
1.—Oscar Montoro	5.001
2.—José Toscano	3.099
3.—Luis Broderman	2.968
4.—Pedro Valdés	2.934
5.—Arturo Latour	2.581
6.—E. J. Barbero	2.338
7.—C. T. de la Guerra	2.141
8.—Raúl Rosado	2.017
9.—A. M. Pérez	1.812
TOTALES	24.889

Miembros de la Junta de Educación

PARTIDO LIBERAL

Los candidatos a Miembros de la Junta de Educación han quedado en el siguiente orden:

Augusto Lezama, Mariano Corona, Alberto Coffigny, Santiago Fernández Federico Castañeda, Manuel Aranda, Ramiro Cabrera.

PARTIDO CONSERVADOR

Alberto Caballero, Bernardo Sando, Eladio González, Leopoldo Massana, Pedro P. Dobal, Juan Domingo Roche.

PARTIDO POPULAR

Alfonso E. Guerra, Matías Cañizares, C. G. Domínguez Díez, Eduardo Cartaya, Julio C. Matas, Francisco Hernández.

PARTIDO PROGRESISTA

Lorenzo Segura, Bernabé Cortaza, José L. Bravet, Rafael Corrons, Luis Elías, José M. Iboleon, Armando Roig

PARTIDO DEMOCRATICO

Aureliano Zaldívar, Miguel A. Mendieta, Francisco Alvarez, Félix A. Monzón, José R. Vázquez, Raul Izquierdo, Gerardo Suárez.

PARTIDO REFORMISTA

José M. Sarasa, Federico G. Cartaya, Leopoldo S. Alfonso, Víctor M. Linares, Francisco A. Martínez, Agustín Abadía, Tomás Quesada.

PARTIDO RENACENTISTA

René Pérez Abreu, Juan D. Rodríguez, Manuel R. Abreu, Augusto R. Miranda, Domingo V. Goñi, José R. Pérez, Néstor Sánchez Mola.

La opinión de Rovirosa sobre las nulidades

Según nos ha declarado el miembro político del Partido Liberal ante la Junta Municipal Electoral, señor Alfredo Rovirosa, después de que se haya leído el informe del inspector Alonso Linares interesando distintas nulidades de colegios, se comprobará que no existen motivos para decretar las mismas, pues la mayoría de las nimiedades que en dicho documento se consignan son nimiedades y defectos de forma que nunca tendrían suficiente fuerza para motivar nulidad alguna.

Mañana se reunirá la Junta Provincial

Según nuestras noticias, terminada la labor por la Junta Municipal, mañana comenzará a escrutar el Distrito la Junta Provincial.

Votos y sufragios que han sido anulados por la Junta Municipal

Votos totales provinciales 2839. Municipales: 3178 que hacen un total de 6.017 votos.

Para representantes, sufragios: 48.221 en 9 Colegios. Para Consejeros: 25.497.

Para Miembros de la Junta de Educación, propietarios y suplentes: 126.420.

Para los 7 miembros propietarios por cada Partido: 41.140.

Se impugnará la proclamación del Comandante Luaces

De Camagüey nos vienen noticias de que el ex candidato a alcalde de Camagüey por el Partido Popular, señor Indalecio Morán, presentará dentro de breves días ante el juzgado de primera instancia de la procer ciudad un recurso de tacha contra el coronel Antonio Luaces, alcalde proclamado por la Junta Municipal.

Asimismo, nuestro colega «El Camagüeyano», periódico del que tomamos la noticia, agrega que será el doctor Carlos Bustamante, el que mantenga el recurso contra el prestigioso mambí Luaces, ignorándose las razones que contiene dicho documento.

Para la decoración interior de su casa.

Nuevos surtidos.

Nuestro Departamento de Decoración Interior le ofrece los servicios de una experta decoradora que proporcionará a usted todas las mañanas de 9 a 12, cuantos informes y detalles necesite al planear la decoración de su casa.

Al mismo tiempo, en nuestro gran surtido de Tapicería encontrará usted, a precios muy económicos, todos los materiales necesarios para la decoración interior del hogar.

Muy especialmente le recomendamos dos nuevos sutidos de tafetanes SUNFAST acabados de recibir, muy interesantes por su calidad y bajos precios.

45" de ancho, a 1.00

50" de ancho, a 1.50

PRIMER PISO

El Encanto

Nuestro Departamento Postal atenderá los pedidos del Interior.

ABRIGOS DE SEÑORA.

Grandes Rebajas.

He aquí la mejor oportunidad que haya tenido usted nunca para adquirir por un precio insignificante un magnífico abrigo de invierno. Los abrigos que ofrecemos hoy grandemente rebajados de precio, son todos de rigurosa moda, en elegantes modelos interpretados en telas de excelente calidad. Usted debe aprovechar estos precios tentadores.

DOS EJEMPLOS DE LAS GRANDES REBAJAS

Abrigos de paño, valían 12.50 AHORA 6.50

Abrigos que valían 14.50 AHORA 9.50

Los abrigos de más precio han sido rebajados en la misma proporción.

Segundo piso.

El Encanto

Un joven cubano se dedica a dibujar, en hojas de árboles, caricaturas y retratos, por un procedimiento sencillo y original

Nunca aprendió dibujo en escuela alguna. Trabaja por mera afición e imitación a su padre. Utiliza las hojas de los aguacateros. Reproduce cualquier fotografía o dibujo

Con una serena mirada, al modo que suele hablarnos la docta o experta vejez, un joven de ademán humilde pregunta al primer grupo de compañeros que encuentra en la Redacción: «¿Querrían ustedes ver mis trabajos?»

Es de las pocas interrogaciones que pareciendo pedir comienzan entregando algo, a veces lo mejor de lo propio.

Tal nuestro visitante, a quien nos es grato y honroso presentar ya: Pedro Aponte y Paisat. Vió la luz en Güira de Melena en 1911, pero quizás los más de nuestros lectores probablemente habrán visto en la urbe, con su modestísimo cartapacio por escudo y arma en la lucha por la vida.

Alguno, impedido de oír bien por el incansable martilleo del «Hilo Directo», que arrulla a quien hiere, inquiere al visitante humilde, que por segunda vez repite:

—¿Querrían ustedes ver mis trabajos?

Naturalmente, queremos y de su modestísimo cartapacio, que no es más que un número cualquiera de una revista, va extrayendo sus trabajos.

Son, digamos, dibujos realizados en hojas de aguacate los más; otros, logrados en graciosas hojas de álamo llamado «Buen viaje», y ojalá que tan raro material sea simbólico augurio para este innovador.

La reproducción fotográfica de algunos de esos trabajos—cada cual representa medio día de labor—nos exime de otra explicación, difícil para un profano.

Mientras va desarrollando su labor de exposición el singular artista nos va regalando hojas de su biografía, al presente inédita:

Pedro Aponte y Paisat, original artista cubano, especializado en retratos y dibujos sobre hojas de nuestros frutales.

ventaja, nos dice el visitante, de su duración; colocada una de ellas entre dos cristales puede durar muy bien 200 años.

Otra pregunta cae: ¿Cuál fué el móvil de su «especialización», como retratista?

—Consejos de mi padre, para que llegara a servirme este trabajo como medio de vida: con sólo nombres, sin adorno floral alguno, no

La estilización, ya lograda en su especialidad por el original artista Pedro Aponte, consiste en hacer, al par, retrato y caricatura de un mismo sujeto, como se ve en el caso Roosevelt, no menos feliz que el del señor Alcalá Zamora.

—No: nunca tuve maestro alguno, ni pude cursar estudios artísticos; desconozco la pintura, ignoro como se dibuja... Sólo hago esto, va para once años, mi taller, mi aula, en la casa de ustedes, Cádiz número 105, en el Cerro.

Sin embargo, no puede admitirse la total espontaneidad, como él se apresura a puntualizar:

—Mi padre, que a su vez lo imitó de mi abuelo, practicaba «esto» y con él me inicié; la afición del «viejo» en sus ratos de ocio, tabaquero hasta hoy, limitada a fijar nombres, me permitió ir ampliando el trabajo a ciertas figuras típicas, llegando, al cabo, a interpretar retratos y caricaturas con creciente facilidad.

Nos ha intrigado un detalle: el padre también empleaba hojas de aguacate para este trabajo. ¿Por qué esa preferencia?

—Estas hojas tienen la probada

podría «defenderme»—dice con tono de dura experiencia—como lo voy logrando ya, desde que acerté con el retrato de Martí, el primero que ensayé.

Y agrega, con natural sinceridad:

—Tardé más de tres años en acertar a copiar cualquier foto o dibujo de las revistas, pues trabajaba alternando retratos y caricaturas, que es hoy lo que prefiero hacer, visto que es lo de más fácil venta.

—¿Y de venta que tal?

—Regular; algunos días, mal, otros, ¡voy viviendo, que es lo primero! ¡Filosofía que la vida enseña, quieras que no! Y cuando pueda estudiaré, que bien lo deseo...

Lo menos que deseamos al visitante es que halle en sus correrías por la urbe un Mecenas **auténtico**, y así se lo manifestamos cuando terminó su gentil tarea de exposición.

O.

Información Telegráfica DEL INTERIOR DE LA ISLA

POR NUESTROS CORRESPONSALES

Santa Clara

En gravísimo estado al ser agredida con una piedra

SANTA CLARA, enero 2. DIARIO. Habana.—María Andrea Pacheco, de siete años de edad, vecina de San Miguel y Amparo de esta ciudad, fue asistida en la Casa de Socorros de una herida contusa en la región frontal con pérdida de la masa encefálica, siendo trasladada al Hospital en gravísimo estado.

Manifestó Tomás Linares Carrión que transitando por las proximidades del domicilio de la menor, en unión de la joven Altagracia Pacheco, se presentó un hermano del declarante nombrado Antonio, dirigiéndose en forma grosera a la joven Lutgarda; entonces él lo requirió, a lo que contestó Antonio lanzando una piedra, que alcanzó a la menor.

El agresor se dió a la fuga, siendo detenido después.

Una suicida

Delfina Cuevas Soto, de nueve años, vecina de la finca «Santa Teresa» en el barrio Bernia, término de San Juan de los Yeras, ingirió verdín París, con ánimo de suicidarse por contrariedades amorosas.

Fué trasladada al Hospital, tras ser asistida en el Centro de Socorros de una grave intoxicación.

Armando Machado.

Disparándose un tiro en el corazón se suicidó un joven

ENCRUCIJADA, enero 2. DIARIO. Habana.—Al amanecer de hoy fué encontrado el cadáver de José Nieto Infante, natural de Asturias, por su compañero de cuarto Rafael Torres, en el garage donde dormían ambos, en la calle de Céspedes.

Nieto se suicidó, disparándose un tiro en el corazón con una pistola de pequeño calibre, ignorándose las causas.

El cadáver fué trasladado a Calabazar de Sagua, donde residen los familiares del extinto.

Camagüey

Una reyerta

En Santa Cruz, Alejandro Fis murió macheteado por Antono Poll, que es perseguido por la Rural.

Ambos proceden de Jamaica.

Lechuga.

VEASE MAS INFORMACION TELEGRAFICA EN LA PAGINA 7

ANDREW PONZI Y RALPH GREENLEAF DIVIDIERON LOS 2 PRIMEROS BLOCKS

NUEVA YORK, enero 2. (A. P.) Ralph Greenleaf, campeón nacional y Andrew Ponzi, de Filadelfia, dividieron los dos primeros blocks de su match piña a 1.750 puntos. Greenleaf se mantiene al frente 252 por 244.

Greenleaf ganó el block de la tarde, 135 por 44, terminando con una tacada, sin acabar, de 124. En su primer viaje a la mesa, esta noche, el campeón siguió su tacada, completando 42.

Su total se elevó a 166. Ponzi, sin embargo, no estaba en peor forma y ganó el block por 117 en diez innings.

Anúnciese en el DIARIO DE LA MARINA

M.E.C.D. 2016

SECCION A

TELEFONOS:
Dirección . . A-4151
Jefe de Redacción A3205
Sección Sports M-7911

DIARIO DE LA MARINA

TELEFONOS:
Quejas. M-7911
A. Clasificados. A-3333
Ag. Marianao FO-7330

SECCION A

AÑO CI — ACOGIDO A LA FRANQUICIA POSTAL — HABANA, MARTES, 3 DE ENERO DE 1933 — EL PERIODICO MAS ANTIGUO DE CUBA — PAGINA ONCE

LA ESPAÑA ACTUAL

EL COMUNISMO ESPAÑOL

Por LEON ICHASO

Es ya un hecho indiscutible que el comunismo va cundiendo en España de un modo rápido e inquietante. Breves años atrás no significaba apenas nada; no influía nada ni en la política ni en la marcha del país. En las Cortes Constituyentes no alcanzó el comunismo ninguna representación directa. Después, algunos diputados —¿llegaban a media docena?— formaron lo que finchadamente llamaron alianza de las izquierdas (de las extremas izquierdas). ¿A ver? Balbontín, Franco, Sediles... ¿Había alguno más?

En Barcelona donde radicaba el núcleo mayor del bolcheviquismo, el del Bloque Obrero, que se estimaba ingénita y netamente español, rechazaba todo nexo con el leninismo o el stalismo importado de Rusia.

Ahora el comunismo, ya sólo ya unido al anarcosindicalismo se infiltra en la Confederación Nacional del Trabajo, en el Sindicato Nacional de Ferroviarios y en otras asociaciones y se agita por medio de esa serie apenas interrumpida de huelgas revolucionarias que están perturbando a España.

Se nutre, crece y se desarrolla principalmente el comunismo en España por medio de la prensa, no sólo de extrema izquierda sino también burguesa que, a fuer de una especie de «snobismo», se complace en presentar ya en fotografías ya en informaciones verbales la Rusia Soviética, en su aspecto cultural, político y aun económico, poco menos que como un paraíso. Están también de moda en España el país y el sistema de Lenin en las casas editoriales que lanzan libro tras libro, —¡cuán fantásticos en su mayor parte!— sobre los apóstoles y santones rojos y sobre el proceso y desarrollo prácticos de sus principios y doctrinas. El cine con películas que suscitan los odios de clases y exhiben con trazos y colores atrayentes escenas y héroes de la revolución bolchevique colaboran así mismo muy eficazmente en la propaganda del comunismo.

Son en cambio, muy pocos los periódicos, los libros y las pantallas que publican otros informes y otros datos sobre la Rusia comunista que van ineludible y terriblemente incrustados en la sombría realidad de su historia y de su proceso actual. Esta historia nos dice que las víctimas del comunismo en sus cinco primeros años forman la sangrienta estadística siguiente: 9.000 doctores, 335,250 intelectuales y profesionales liberales 6,000 profesores y maestros, 139.290 obreros, 815,000 campesinos, 54,000 oficiales, 260,000 soldados, 70,000 policías, 12,950 propietarios, 1,219 sacerdotes, 28 obispos...

Respecto a la educación de la niñez de Rusia, en cuyo loor se llenan tanto la pluma los comunistas de salón, basta recordar la horrible frase del ministro de Instrucción Pública Lunatcharky: «Odiamos a los cristianos, porque predican el amor y la misericordia, tan contrarios a nuestros principios. Nada de amar al prójimo; necesitamos odio». Ese odio inculcado en el alma del niño ¡es sin duda el arma con que el comunismo libera, redime, humaniza y da el bienestar y la felicidad al obrero y al proletario! ¡El odio sistematizado, el odio santificado para civilizar y perfeccionar la humanidad!

Tras la frase de Lunatcharky, no extrañamos que el Comisario de Instrucción Pública en 1928 considerase la escuela única y mixta «como arma para la lucha de clases y vehículo para las influencias ideológicas y organizadores de la revolución proletaria»; ni que la ex-embajadora de Rusia Soviética en Méjico, Madame Kollontay, manifestase que se regocijaba de que «la inmoralidad hacía grandes progresos en las escuelas». Tampoco nos sorprende que, predicados el ateísmo y la amoralidad en las escuelas, salgan sólo de las de Moscou un 20.5 por 100 de niños de siete a catorce años habituados a la emgriaguez; un 61 por 100 de consumidores de alcohol dentro de la misma edad; ni el número trágico de abortos e infanticidios, autorizados oficialmente; ni la triste suerte de la mujer sin hogar, despojada de los instintos de maternidad y de feminidad; ni la epidemia de enfermedades vergonzosas que cunde pavorosamente entre ambos sexos. ¿No es todo esto lógico en un país en que, como dijo un escritor ruso, las palabras «ternura, celos, amor y pasión han sido arrancadas del diccionario proletario?»

En cuanto a las condiciones económicas de Rusia, las estadísticas nos cuentan que son muchas las poblaciones en que el 50 por ciento de niños van a las escuelas descalzos y harapientos. Y cuenta también un profesor y concejal de Madrid, Don César Cort que la miseria rusa se palpa en el hacinamiento de las habitaciones, en la exigüidad de los alimentos hasta llegar al hambre y en el número incontable de hijos que los padres entregan al Estado porque no los pueden mantener. La miseria va unida a la carestía. Un vaso de leche cuesta en Rusia seis pesetas; una botella de cerveza, cuarenta pesetas.

Cuando pasen el prurito y los fervores morbosamente «snobistas» que se agitan en torno de Rusia, el tiempo, maravilloso tamizador de los hechos, nos irá presentando la realidad bolchevique, en toda su deforme desnudez.

Extraordinarias medidas de precaución ante el temor al paro ferroviario

Dos científicos españoles han inventado un método de impresión foto-eléctrica del sonido para aplicarlo a la cinematografía

Los propósitos de los inventores—un ingeniero y un doctor en Ciencias—son poner fin a la supremacía que en el mundo cinematográfico ejercen los inventos patentados de americanos y alemanes, que obligan a las demás naciones a usar sus inventos en el cine hablado. Las pruebas

MADRID, enero 2 (AP).—Dos españoles son inventores de un nuevo método de impresión fotoeléctrica del sonido en película, a base de una banda de sonidos, de densidad variable; pero con dos tonalidades bien definidas, el blanco y el negro.

Son estos los señores Alberto Laffon, ingeniero y Juan Selgas doctor en ciencias.

Sus propósitos son poner fin a la supremacía que en el mundo cinematográfico ejercen las patentes americanas y alemanas, que obligan a a otros pueblos a tener que usar sus inventos en el cine hablado.

El fundamento del invento de estos dos españoles está basado en que al igual que en los fotograbados, si se mira con una lupa, desaparecen las medias tintas y solo ve un punteado de manchitas negras más o menos espaciadas en fondo blanco,, según se trate de obtener un negro intenso o una media tinta.

Así estos inventores han eliminado con los sistemas de densidad variable, los grises y las dificultades para el revelado de la impresión sonora, sirviéndose solo de blancos y negros.

Los ensayos realizados han sido satisfactorios y se han podido imprimir trozos de música adaptándose a las mismas trozos de película, sistema contrario al que antes existía en que era preciso adaptar la música a las películas.

Las pruebas de este invento y la explicación del mismo se han dado en el salón de conferencias del Instituto Nacional de Física y Química de Madrid, para cuya fundación contribuyó generosamente el Instituto Rockfeller.

ROBO EN EL EDIFICIO ALFARO

Estela Altuzarra y Carbonell, vecina del edificio Alfaro, situado en M y 13, en el Vedado, denunció a la policía que del departamento que ocupa en el mismo le habían robado prendas por valor de cuatrocientos pesos y setenta pesos en efectivo. Se pudo saber que un tal Julio, empleado del garage de dicho hotel, vio a un individuo por la parte alta del edificio.

Una protesta por la quema de las iglesias hispanas

El nuncio ha presentado una protesta por la gran pasividad de la autoridad

ROMA, enero 2. (S. T.) — El periódico «L-Osservatore Romano» dice que, a causa de las noticias de incendios de iglesias y edificios católicos ocurridos últimamente en España, que hacen pensar que esta especie de furor incendiario, en vez de cesar, toma caracteres crónicos, el nuncio papal en España, Mons. Tedeschini, ha presentado al ministro de Estado una protesta, en la que se observa que si en mayo de 1931 las devastaciones podían considerarse explosión imprevista y pasajera de la pasión política, ahora, al repetirse tales excesos, revela un propósito deliberado y organizado, y al mismo tiempo una inexplicable pasividad por parte del Estado, que tolera las injurias y las pérdidas artísticas irreparables.

Mons. Tedeschini

SAN IGNACIO DE LOYOLA FUE CUÑADO DE UNA MUJER QUE ERA HIJA DE UN REY DE LOS INCAS

Don Martín García de Oñaz, señor de la casa solariega de Loyola, hermano mayor de S. Ignacio, fué al Perú acompañando a los conquistadores, llegó a General y casó con la Princesa

De un artículo que D. Pedro Sarasqueta publica en «La Voz de Guipúzcoa» tomamos el siguiente interesante relato:

En el lejano Perú, cuyas famosas minas de oro hicieron andar de cabeza a los españoles de antaño cometiendo toda clase de barbaridades, desde Pizarro hasta el soldado raso—y no echemos en olvido que Pizarro, durante su juventud, fué porquero—, logrando por la violencia hacer desaparecer del Poder el gran imperio de los Incas y cuya desaparición acaba de recordarse uno de estos días al cumplir el 400 aniversario de la misma, colocando en la población de Camajarca la primera piedra de un monumento a Atahualca, e inaugurando un servicio aéreo entre Camajarca y Lima.

Quizás pregunte el lector ¿qui relación puede existir entre el fenecido imperio de los Incas y los parientes de San Ignacio? Vamos a decirlo, toda vez que el caso es curioso.

Don Martín García de Oñaz, señor de la casa solariega de Loyola, fué el hermano mayor de San Ignacio. Y si éste no llegó a pasar de ser un oficial de las tropas del rey Fernando, llamado el Católico, en cambio el mayorazgo de Loyola llevó a general.

Tocado de la manía de los aventureros de su época, y a pesar de que en aquellos tiempos el lanzarse en un viaje hasta América era una «broma desasiado seria», su carácter amigo de aventuras, le hizo desembarcar en el dorado Perú, sumado al número de sus conquistadores.

Don Martín no se limitó a tomar parte en luchas más o menos guerreras. El genio de los García de Oñaz (a) Loyola, fraguado en batallas y riñas entre los añocinos y gamboínos, era de más grandes ambiciones y de una mayor originalidad.

Bien sabía Don Martín que las poderosas familias de los Incas tenían por tradición celebrar entre ellas mismas sus esponsales. Pero el caprichoso señor de Loyola, sabedor también de que el rey Inca tenía una hija bellísima y riquísima en el orden que ignoro el porqué llaman económico, puso a los pies de la bella dad su ardiente amor.

Todo vasco que se precie de tener ideas geniales es testarudo y original. Como muestra, tenemos ahora a nuestro don Miguel Unamuno y su última conferencia en el Ateneo madrileño. Así, con su amor más o menos sincero, pero con toda su testarudez de vasco, el hermano del fundador de la Compañía de Jesús, calculando que la chica bien valía todo un Perú, logró conquistarla y hacerla su esposa.

No dice el cronista del que tomo estos datos si la conquista la hizo valiéndose, al hablar, de la lengua vasca, en lengua guazani, o en castellano o romance. Ni tampoco si la hija del emperador abrazó el mismo tiempo que a don Martín, la religión católica, o si don Martín al abrazar a la chica, renegó de su catolicismo.

Pero parece que la novia fué quien tuvo que renegar. Porque de ser él quien renegara, a su regreso a España la Santa Inquisición se hubiera encargado de quemarlo vivo en la plaza pública y luego incautarse de su hacienda.

En la corte castellana, cuyos personajes estaban acostumbrados a ver que los «americanos» de entonces, además del oro, producto de sus operaciones, solían traer seres humanos de piel negra que parecían gorilas y gorilas que semejaban seres humanos, cotorras, loritos y otros pájaros raros de vistosos colores, quedaron boquiabiertos ante la deslumbradora venus Inca que en calidad de esposa, llevó al real palacio el general don Martín García de Oñaz, señor de Loyola.

Pasaron los años. El matrimonio vasco-inca tuvo dos hijas. Una de ellas, se casó con el caballero don Juan de Borja, hijo del duque de Gardia.

Vean ustedes cómo la sangre de Loyola, después de mezclarse con la realeza de los Incas, llegó hasta la sangre azul de los latinos. ¡Qué descencanto para quienes a diario están manejando el botafumeiro en honor a la pureza de la raza vasca!

San Ignacio de Loyola, cuñado de una mujer Inca.

Tío de dos sobrinitas vasco-incas...

Pariente de los duques de Gandía, aunque en grado ínfimo...

Queda justificada la actualidad de este artículo al demostrar que los vascos tenemos derecho a tomar parte en el 400 aniversario que acaba de celebrar el pueblo peruano en memoria del fenecido imperio de los Incas.

No en vano visitó aquellas ricas tierras el señor de la casa solariega de Loyola don Martín García de Oñaz hermana de San Ignacio de Loyola, patrón de Guipúzcoa y de Vizcaya.

COMO EN AÑOS ANTERIORES EL «LYCEUM» DISTRIBUIRA JUGUETES ENTRE LA NIÑEZ

La femenina institución Lyceum consecuente con la costumbre establecida desde que se fundara, repartirá este año entre los niños pobres, juguetes y confituras. Es esta una iniciativa que merece todo género de plácemes ya que se trata de llevar a los niños un motivo de alegría en el día de Reyes.

La Directiva del Lyceum recuerda, pues, a aquellas personas que lo deseen, que se sirvan enviarles juguetes o cualquier otro objeto análogo.

El reparto tendrá lugar el próximo día 6 en el edificio de dicha sociedad, Calzada y A.

SINTONICE LA ESTACION CMW
El DIARIO Hablado
Se trasmite todos los días
A las 7.30 a. m., 1 p. m. y 6 p. m.

LOS OBREROS REMOLACHEROS DE CALATAYUD PUSIERON SITIO Y APEDREARON A LOS GUARDIAS

Según las conclusiones acordadas por los huelguistas en el mitin efectuado en la plaza de toros, el jornal mínimo, será de diez pesetas. Las bases fueron aprobadas totalmente

ZARAGOZA, enero 2. ST. Los huelguistas se reunieron en la Plaza de Toros y por unanimidad quedaron aprobadas las siguientes conclusiones: Los cargadores de vagones de remolacha, trabajando la jornada a jornal en lugar de a destajo tendrán un jornal mínimo de 10 pesetas, los que están trabajando en la fábrica, teniendo fincas donde trabajar por su cuenta o bien otra clase de trabajo, de acuerdo con su peculiar competencia, deben abandonar la fábrica para que los obreros que se hallen en paro forzoso puedan entrar a trabajar en su lugar; reconocimiento del Sindicato de la C. N. T.; destitución inmediata del director de la fábrica azucarera.

Terminado el mitin, los obreros se dirigieron al Ayuntamiento, donde se hallaban las fuerzas de Asalto. Los huelguistas cercaron el edificio y acorralaron a los guardias que ante la actitud de los huelguistas no intentaron salir. Durante las horas que duró el cerco, los obreros apedrearon el edificio y rompieron todos los cristales.

A las diez de la noche acudió la Benemérita en auxilio de los guardias, y gracias a su hábil intervención lograron disuadir a los obreros, los cuales se retiraron. Una vez los guardias de Asalto en la calle persiguieron a los huelguistas, y el público huyó en todas direcciones. Patrullan por las calles los guardias de Asalto y cachean a cuantos circulan.

Se celebró una reunión del Ayuntamiento, a la que asistieron los representantes patronales y obreros y el director general de la fábrica. En la reunión fueron aceptadas todas las bases acordadas en el mitin de la Plaza de Toros.

A pesar de esto existen fundados temores para pensar que no está resuelta la situación. No se conocen todavía los nombres de los heridos. La autoridad ha requerido el envío de Guardia civil.

ASALTAN EL AYUNTAMIENTO DE ABANILLA Y QUEMAN LA DOCUMENTACION

CIEZA, enero 2. ST. En Abanilla se amotinaron los vecinos al tratarse de cobrar el reparto de consumos. Un grupo de afiliados a la U. G. T. penetró en el Ayuntamiento y arrojó a la plaza pública los libros y papeles, prendiéndoles fuego. Los vendedores que había en la plaza abandonaron sus puestos y salieron en desbandada. El alcalde solicitó auxilio del gobernador de Murcia, que envió fuerzas al mando del capitán señor Lasheras, quien logró restablecer el orden, detuvo a los principales alborotadores e instruyó las oportunas diligencias.

UN REMOLCADOR VOLCADO EN LA COSTA GALLEGA

CORUÑA, enero 2. (AP.)— Los hermanos Camilo y Alejandro Murias y Manuel Madariaga han desaparecido a raíz de haber dado vuelta el remolcador «Porto Vega», mientras daba remolque al vapor «Castro Alen», entre los puertos de Rivadeo y Vegadeo, temiéndose que hayan perecido ahogados.

Se ignoran las causas del accidente.

SALIO EL «HIGHLAND PATRIOT», PARA BUENOS AIRES

LAS PALMAS, Islas Canarias, enero 2 (AP...)—El vapor inglés «Highland Patriot», que llegó a puerto con fuego a bordo, ha salido para Buenos Aires, después de recibir la autorización del Lloyd para continuar viaje en vista de que las averías no tienen importancia.

A bordo del «Highland Patriot» va el experto Niemeyer, que asesorará al Gobierno de la Argentina en cuestiones económicas y financieras.

Otra Iglesia de Sevilla destruída intencionalmente

Huelga general declarada en un pueblo de Sevilla por supuestas irregularidades en la confección del censo de trabajadores

El delegado gubernativo en el aludido pueblo sevillano, ha declarado ilegal este movimiento y en consecuencia ha dispuesto la clausura de los centros extremistas de la localidad. En el Pueblo, también sevillano, de Dos Hermanas, los panaderos fueron al paro. Ocupación de armas en Sevilla

SEVILLA, enero 2 AP En el pueblo de Real de la Jara, un incendio que se cree intencional ha destruído la Iglesia Mayor, donde se veneraba una valiosa imagen de San Bartolomé.

TRES SINDICALISTAS DETENIDOS EN OVIEDO

OVIEDO, enero 2 AP.—La policía ha arrestado a tres sindicalistas, a los que acusa de haber lanzado bombas contra los agentes.

El domingo por la noche, según noticias recibidas hoy, hicieron explosión más de cincuenta bombas en La Felguera.

HUELGA GENERAL DE PROTESTA EN CAMAS

SEVILLA, enero 2 AP.—En el vecino pueblo de Camas los comunistas instigaron una huelga general de protesta contra supuestas irregularidades cometidas por las autoridades en la confección del censo obrero.

El delegado del Gobierno declaró que la huelga es ilegal, ordenando la clausura de todos los centros extremistas.

Se están adoptando medidas de precaución para evitar desórdenes.

En el pueblo de Dos Hermanas de esta provincia, los panaderos se han declarado en huelga.

La policía está practicando registros en los barrios sindicalistas de esta ciudad, habiendo ocupado muchas armas de fuego. También detuvo a cinco obreros.

MEDIDAS EN SEVILLA ANTE LA HUELGA FERROVIARIA

SEVILLA, enero 2. AP.—El Gobernador Civil de la provincia, auxiliado por las autoridades de policía, está adoptando medidas en los centros ferroviarios con el fin de evitar desórdenes en el caso de que llegue a declararse la huelga general ferroviaria.

Hasta ahora no ha habido incidentes.

AL CABO DE OCHO AÑOS

SANTANDER, enero 2. (S. T.) — Hace ocho años desapareció del domicilio de sus padres la niña de doce años Encarnación Cuevas. Se sospechó de un sujeto que logró demostrar su inocencia y fué puesto en libertad. La familia creía muerta a la niña, pero ahora, su madre, Jacinta Fernández, recibió una carta de Encarnación dándole cuenta de que se halla en un convento de Valladolid.

RICARDITO SERA PUESTO EN LIBERTAD

BARCELONA, enero 2. (S. T.) — El tristemente célebre Ricardito Sánchez, autor del asesinato de Pablo Casado, cometido hace unos años, será puesto en libertad en breve. Se le aplicarán los beneficios del Código Penal reformado, en atención a la buena conducta que observa en el penal del Dueso. La libertad será condicional.

Carta abierta al Sr. Enrique Forns, Encargado de Negocios de España

Muy distinguido señor: En el último artículo que usted ha publicado en el DIARIO DE LA MARINA, al tratar de la disolución de la Compañía de Jesús en España, lanza usted por error sin duda, conceptos tan calumniosos y tan injuriantes para los que tenemos a grande gloria el pertenecer a dicha Compañía, que juzgo un deber fraternal y filial el salir a la defensa justísima de mis hermanos y de mi madre querida.

Habla usted de **«una ingerencia astuta de un organismo religioso, transformado secretamente en institución política»**. ¿Cómo prueba usted este gravísimo aserto que hace de nuestra Compañía una sociedad completamente distinta de lo que ha sido y es en realidad: una Compañía de Jesús para defender y propagar la Religión Católica y con ella la cultura y verdadera civilización?

Su gratuita afirmación, Sr. Forns, es un lugar común ya manido y mil veces refutado, de la literatura anticatólica e impía. Hoy los bien enterados saben muy bien que nada hay de secretismos políticos en la Compañía. Yo, por mi parte, sé decirle que si la Compañía se convirtiese, aunque fuese por un solo instante, en lo que usted dice, al momento la abandonaría, considerándome defraudado en los altos ideales que buscaba al entrar en ella y al renunciar a muchas cosas nobles, santas y muy caras. Hace dieciocho años que en ella vivo; he conocido y tratado con la mayor intimidad a miles de Jesuitas, muchos de ellos figuras muy sobresalientes y jamás he visto, en las seis naciones en que he vivido, ni asomo de lo que usted dice, sino todo lo contrario.

Dice usted que **«hasta el Vaticano se vió en ocasiones obligado a luchar contra los Jesuitas, y en la misma Roma se han enfrentado la autoridad del Sumo Pontífice con el poder espiritual y material del Papa Negro»**. Ante todo noto la patente contradicción en que usted incurre. Dice que la causa de la disolución de los Jesuitas es su incondicional obediencia al Papa, en que se distingue por su misma organización. ¿Cómo, pues, se pueden señalar y distinguir los Jesuitas en la obediencia, si se **enfrentan con la autoridad del Papa?** Si el General de los Jesuitas a quien llama usted Papa Negro, se **enfrenta** con la autoridad del Papa, ¿cómo puede sobresalir por su incondicional obediencia al Sumo Pontífice? ¡Bonita clase de obediencia! Si así fuese, podemos estar seguros de que la Compañía de Jesús lejos de merecer la disolución y persecución de sus enemigos, la colmarían de favores oficiales. Gracias a Dios esto no sucede ni creemos que sucederá. Se odia a la Compañía de Jesús porque se odia a la Iglesia de Jesús.

«El acto del gobierno español al disolver a la Compañía, dice usted que **fué sancionado por la máxima autoridad de los Católicos: el Papa.**

La frase no es, ni con mucho, adecuada. Con ella quiere usted referirse a la extinción de la Compañía, llevada a cabo por Clemente XIV. Fácilmente podría llenar las columnas del DIARIO citando frases de los historiadores y pensadores más eminente del mundo, para hacerle ver a usted la verdadera causa de aquella extinción. Hoy para ninguna persona versada en historia es desconocida la correspondencia secreta de los ministros y diplomáticos de las Cortes Borbónicas en el siglo XVIII, y de esa correspondencia se saca que el **único motivo** de aquella lucha implacable, y luego de la extinción de la Compañía, fué la conjura de los enciclopedistas e impíos contra la Iglesia Católica. Conocidos son también los documentos del Archivo Vaticano y muchos de la Corte española en que aparecen a la luz del día los medios criminales con que se arrancó al anciano y achacoso Pontífice el decreto de extinción, haciéndole amenaza continua de que si no extinguía a los Jesuitas, Francia, España, Nápoles y Portugal, se separarían de la Iglesia Católica y formarían una Iglesia Cismática. **Consta históricamente** que el Pontífice lo hizo contra su voluntad y por evitar un mal mayor. **Consta históricamente** que esa medida amargó profundamente el resto de sus días, y que en ocasiones se le oía exclamar: **«Compulsus feci»—«lo hice obligado por la fuerza!»** Para más detalles remito al señor Forns a la obra del historiador francés Cretinau-Joli, que agota la materia, y aun al artículo publicado por E. Herrera en el «Sol» de Madrid, poco sospechoso de jesuitismo.

Terminaremos este punto con aquella frase volteriana de uno de los corifeos del enciclopedismo al saber la noticia de la extinción:

«Hemos acabado con la hija, ahora sólo nos falta acabar con la madre: nuestra Santa Iglesia, Católica, Apostólica y Romana!»

En cuanto a lo que **«la República no ha extremado su rigor con la Compañía...»**, le remito a las felicísimas frases del insigne Director de este DIARIO. La historia dirá si no es extremar el rigor, echar a la calle a más de tres mil ciudadanos españoles, apoderarse de todos sus bienes, dejarles sin libros ni laboratorios, ni museos, paciente y costosamente formados; obligar a ir a demandar un asilo de caridad a hombres eminentes como el octogenario Padre Pastels, el más insigne historiador de Filipinas; y todo esto sin juzgarles ni oirles, sin probarles nada en contra; sin permitirles ni la más ligera defensa, cosa que no se hace con el más feroz de los criminales. Con razón dijo el insigne doctor Rafael Montoro, que: **«esa medida no se concebía en el siglo XX, y que hería principios de justicia que afectan a todas las naciones»**. Unamuno la calificó de: **«injusticia y vileza»**.

No quiero recalcar el mal irreparable para la cultura española. Da inmensa pena el ver magníficos centros de alta investigación y cultura internacional, algunos únicos en España, como el Instituto de Artes e Industrias, la Universidad de Deusto, el Laboratorio Pedagógico, el Instituto Químico, el de Psicología, los Observatorios, y tantos otros, convertidos en vulgares Institutos Provinciales.

No quisiera, señor Forns, que viese usted en lo que llevo escrito, ni el más leve deseo de mortificarle, ni menos hacer daño a la opinión sobre mi querida patria. Aunque nos es doloroso recibir heridas cuando ya estamos caídos, y más el recibirlas de quien tiene la representación de nuestra amada patria, preferiría sufrir en silencio. Pero es el caso que nosotros hemos siempre propagado el amor y el conocimiento de los valores y de las glorias de España, y los conceptos que usted expone en su artículo herirán, más que a nosotros, a nuestros esfuerzos por el prestigio y el conocimiento verdadero de los valores españoles.

El gobierno del señor Azaña nos ha disuelto. Nosotros hemos acatado esa medida. Protestamos de la injusticia, pero nos hemos sometidos con cristiana resignación; y esto de tal modo que causó no poca sorpresa a nuestros propios enemigos. Llevamos a España en nuestro corazón, y ahora más que nunca, daremos a conocer sus glorias, su lengua, su espíritu incomparable. Lejos de guardarle rencor aún besamos la mano de quien nos hiere en su nombre, porque sabemos muy bien que le han vendado los ojos e ignora que hiere a buenos y fieles hijos.

Reiterándole una vez más el profundo respeto que merece su representación y su persona, me reitero de usted, afectísimo s. s. q. b. s. m.,

José Rubinos.

San Miguel de los Baños.
27—XII—1932.

LA EZQUERRA PROTESTA CONTRA ANGUERA DE SOJO, PRESIDENTE DE LA AUDIENCIA BARCELONESA

Hoy se dará comienzo en la capital de España a demoler los edificios que fueron del Hipódromo, en cuyos terrenos serán construídos palacios destinados a varios Ministerios

BARCELONA, enero 2 (AP.)—La Comisión municipal de la Ezquerra ha protestado contra el presidente de la Audiencia, señor Anguera de Sojo, ex gobernador civil durante la revolución de Manresa del año pasado, a causa de que ha seguido causa a algunos diputados regionales de la Ezquerra por irregularidades cometidas en las elecciones.

El presidente de la Generalidad, señor Maciá, dijo que tiene entendido que las causas se han tramitado en forma favorable al partido.

LA DEMOLICION DE LOS EDIFICIOS DEL HIPODROMO

MADRID, enero 2 (AP.)— El señor Jerónimo Bugeda, director del patrimonio que fué de la Casa Real, ha anunciado que mañana comenzará la demolición de los edificios del Hipódromo con el objeto de preparar los terrenos para la construcción de varios edificios para ministerios.

DAÑOS POR EL DESBORDAMIENTO DEL GUADALQUIVIR

SEVILLA, enero 2. (AP.)—El río Guadalquivir se ha desbordado como resultado de las pertinaces lluvias de días pasados. Las inundaciones causadas por el río han dejado en la más completa miseria a cincuenta familias del barrio de Triana.

FUE RECHAZADO POR EL POETA P. SALINAS EL NOMBRAMIENTO DE MINISTRO EN EL SALVADOR

Por el Presidente Alcalá Zamora ha sido firmado ayer un decreto, creando el Consejo General del Departamento de Hacienda, análogo en parte al Estado Mayor del Ejército

MADRID, enero 2 (AP.)—El poeta Pedro Salinas no ha aceptado el nombramiento de ministro en la República del Salvador, que le fué ofrecido por el Gobierno.

Se dice en los centros ministeriales que, con ese motivo, probablemente irá al Salvador el señor Fernando González Arnao, que es ministro en Quinto, Ecuador.

CONFERENCIA ZULUETA CON EL EMBAJADOR INGLES

MADRID, enero 2 (AP.)—El ministro de Estado, señor Zulueta, ha celebrado una conferencia con el embajador de la Gran Bretaña acerca de las facilidades para el embarque de la papa temprana española a Inglaterra.

SE CREA EL CONSEJO GENERAL DE HACIENDA

MADRID, enero 2 (AP.)—El presidente de la República, señor Alcalá Zamora, ha firmado un decreto creando el Consejo General del departamento de Hacienda, análogo en algunos respectos al Estado Mayor General del Ejército.

El Consejo estará formado por el ministro y el subsecretario del ramo y los directores de las distintas secciones del ministerio.

El Consejo tendrá a su cargo la organización del departamento, así como la aplicación de los acuerdos que adopte y se reunirá una vez por semana.

ROBO DE ROPAS POR 40 PESOS

Isidro Sánchez Valdés, vecino de Mercaderes 17, dió cuenta a la policía que de su domicilio le habían robado ropas al igual que su socio, Francisco Sordoña, estimándose perjudicado en la suma de 40 pesos.

LO QUE HE VISTO

EL JARDIN DE LINDARAJA

Por RAMON INFIESTA

La fama de su belleza había traspuesto los muros rojos de la Alhambra y rodado más allá de las aguas del Genil, hacia las lontananzas doradas de la vega granadina. Era la suya leyenda que en tierras de cristianos ponía apasionados romances en bocas de troveros y desfallecimientos inconfesables en el alma de las austeras castellanas. Se sabía que por su amor el Califa había renunciado a la guerra y a la caza, y que embriagado por los acordes de su **tiorba** olvidaba la amenaza de la Reconquista, cuyos clamores turbaban, en las noches serenas, la paz embalsamada del Generalife.

Se llamaba Daraxa y los cristianos la conocían por Lindaraja. Había nacido en la fe de Cristo y había renegado de su credo por afición al Islam, perezoso y sensual. Pero el alma de Mahoma no inspiró jamás la suya. Fría, calculadora, interesada, dueña de un corazón capaz de todos los disimulos y abierto a todas las dobleces, la **Sonrisa del Profeta** floreció en aquella Granada de amores ingenuos y de odios sin tapujos, como una exótica encarnación de Nimkar, el demonio hembra de grandes ojos que mancillaba en los solitarios **mesed** del desierto **la** pureza de los derviches solitarios.

Las odaliscas la temían por sus venganzas cruelmente refinadas, los cortesanos la odiaban por sus intrigas de trágicos resultados imprevisibles e inevitables. Pero la **Flor del Califato** se reía de ellos, como se reía de los anatemas iracundos de los **ulemas** y del clamor del pueblo que la suponía en concierto con los cristianos.

El Califa estaba en sus manos, encadenado sin liberación por una pasión que repudiaba su alma árabe. Porque la bella renegada, sabía en los secretos de amar, no los rendía al amo, sino que los cambiaba al amante. Y era esa rebeldía insolente a las leyes y a la fe del pueblo electo, la que prendía en el corazón de Abul-Hasán iras y despechos que no conociera jamás musulmán alguno. ¿Cuándo nunca el más humilde de los **djilotas** que mendigaba su pan en el atrio de las mezquitas había rogado el amor de una mujer, cómo hacía entonces el Comendador de los Creyentes?

Para saborear a solas su amor sacrílego, el Califa lo encerró en un rincón de la Alhambra. Y surgió el Jardín de Lindaraja. Y desde el mirador que hoy lleva su nombre la favorita, cautiva ya, aprendió la lengua que hablaban el salto cantarino de las aguas en la fuente de mármol, el quejido del alto y rumoroso ciprés que le daba sombra, el susurro de los azahares deshojados sobre la fina arena de las sendas. Llegó a distinguir por el ruido de su caída las doradas naranjas de las granadas reventonas y leyó la hora en la sombra que proyectaban con el sol los laberintos de arrayanes o en los resplandores que la luna arrancaba a los esmaltados arabescos.

Porque en medio de la alta noche, como en la luminosa mañana o en la tarde melancólica que le recordaba su perdida libertad, la perseguía el amor de su tirano. El descendiente del Profeta adoraba en sus ojos verdes, tras cuyas pupilas salpicadas de puntos dorados danzaba una luz enigmática, en su cabellera de reflejos leonados que perfumaba con cinamomo, en sus manos largas y fuertes que olían a mirra, en el mismo desgarro sardónico de su risa siempre forzada...

Su fin fué digno de su vida, y la sorprendió una tarde de primavera. El **Ramadán** tocaba a su término y el Califa, pontífice traidor al que empujaba la pasión, había corrido al jardín encantado. Ni a la vera del ciprés tembloroso, ni junto a la concha de mármol, ni al pie de los arabescos que repetían versículos del Corán, halló a la mujer que le perdía. Asombrado e iracundo registró los bosquecillos de mirtos, holló con sus babuchas de tafilete los arriates de nardos y azucenas, exploró con el yatagán de retorcida hoja los setos de tejos y laureles...

Se hundía el sol tras la masa sombría del Albaicín cuando los dedos crispados del Califa se agarrotaban en torno del cuello de Lindaraja. El incógnito burlador había huído dejando entre sus manos un jirón del alquicel bordado al uso abencerraje, y toda la virilidad despótica de sus ancestrales, corredores del desierto que azotaban con garfios a sus mujeres, inflexibles patriarcas que hacían enterrar vivas las adúlteras, cegó su corazón y le gritó libertad.

Luego, el Califa cerró piadosamente los ojos verdes que vidriara la muerte y cubrió el bello cuerpo con su manto soberano de pelo de camello en cuya orla repetían arabescos de aljófar la piadosa divisa de los príncipes nazridas: **No hay vencedor fuera de Alah.**

Rodeado de servidores inmóviles con antorchas veló toda la noche, y al romper el alba juró por la Piedra Negra de la Caaba y por la Cruz de los cristianos que cortaría una cabeza abencerraje por cada hoja del ciprés que había cobijado los amores malditos de Lindaraja, la Flor del Califato, la Sonrisa del Profeta....

M.E.C.D. 2016

HABANA Y ALMENDARES EMPATADOS EN EL CHAMPION 1932-33

SOUTHERN CALIFORNIA BATIO A PITTSBURGH CON UNA BUENA ANOTACION: 35 POR 0

TOPICOS FUTBOLISTICOS
a cargo de PETER

—Un triunfo de la Federación de Futbol de la Habana.
—Las tres cosas que hacen falta para seguir triunfando.
—La más importante: Honradez en las cosas federativas.

BRILLANTISIMA resultó la inauguración del Campeonato Regional de 1932-33.

Puede decir la Federación de Fútbol de la Habana que se ha anotado un éxito de los grandes, pues a la verdad que éxito grande puede llamarse a una fiesta tan bien concurrida como estuvo la inicial de la justa del nuevo, pese a lo desapacible del día.

Una demostración más de que hay afición. El entusiasmo por la causa del balón redondo no ha muerto. Ni tan siquiera ha flaqueado. Lo que sucede es que estaba retraída por todas las cosas que venían sucediendo en nuestro ambiente. Pero una vez que han ido despareciendo ciertos personajillos que no estaban en el fútbol más que por «figurao», unos, los más ignorantes, y por ver lo que se «pescaba», otros, los más «vivos», y al iniciarse la contienda con cinco clubs, todos con verdaderas aspiraciones a cargar con el trapo, hoy en poder de los Alacranes del Centro Gallego, han vuelto por el campo de fútbol, y por eso fué que ayer, pese, repetimos, al día tan cochino que hizo, mucho frío y constantes lloviznas, el Stadium Cerveza Tropical se vió tan favorecido.

Y como aconteció ayer puede que resulte en todas las demás jornadas del campeonato.

El público seguirá prefiriendo el fútbol sobre todos los demás espectáculos. Para eso es el que más emociona, el que priva, el que hace sacar de sus casillas a los más ecuánimes.

¿Veremos la misma animación en todo el transcurso de la justa?

Tenemos la impresión que sí. Para que el deporte del balompié vuelva a ser entre nosotros lo que fué, no son necesarias más que tres cosas:

1.—Buenos equipos, o, por lo menos, nivelados.
2.—Buena propaganda.
3.—Honradez en los procedimientos de la Federación de la Habana.

Los hemos catalogado poco más o menos, en la forma que lo cataloga la mayor parte de las personas interesadas en el futbolismo. Pero nosotros, que nos preciamos de conocer a fondo las cosas del balompié, estimamos que la principal es la que ponemos con el número 3: la honradez en los procedimientos de la Federación de la Habana. Y entendemos que esto es lo primordial, porque sin esto, de nada valdrían los mejores cuadros ni las más grandes propagandas.

Los juegos de los más destacados conjuntos futbolísticos, reseñados por las mejores plumas no lograrían reunir un centenar de personas en el mejor estadio de Cuba, si los aficionados vieran que los hombres que rigen el fútbol son incapacitados o señores que por tal de arrimar la brasa a su sardina se burlan de los Reglamentos de los acuerdos federativos.

La contienda futbolística de 1932-33 ha tenido un buen inicio. Ello es demostración de que la afición está esperanzada en que los procedimientos han de variar; espera que las cosas se hagan con justicia, con alteza de miras, con verdadera equidad y ateniéndose siempre a lo que disponen los cánones del deporte, pues por muy fuerte que sea la pena para los que infringen las leyes, si las burlan, deben de sufrirla. Dura lex sed lex.

En la Federación es donde está el termómetro de la vida del deporte. De manera que como anden las cosas federativas, así marchará el fútbol.

Si las leyes se aplican a todos por igual, si el Código de Castigos deja de ser tan elástico, pese a lo determinante que es, si los federativos dejan de ser «istas» para convertirse aunque sea por unas horas en oficiales de un sport, si se suprimen procedimientos tan pocos equitativos como ese de la elección de un sólo campo para la práctica del deporte, y se dejan a un lado componendas tan antideportivas, como la que pretendieron llevar a cabo para dejar al Fortuna fuera de la Primera Categoría, y como la que hicieron más tarde dejando fuera de la Serie B al Templete y al Vigo, y en pocas palabras se va a la Federación A HACER DEPORTE, llegaremos a lograr levantar el muerto que nos dejaron los señores que tuvieron la desgracia de ser puestos al frente de los destinos del fútbol asociación.

El nuevo Comité Ejecutivo de la Federación de Fútbol de la Habana que preside el señor José María Prieto, tiene en sus manos la salvación del deporte, que el domingo dió sus primeros respiros fuertes. Ese Comité ha cometido bastantes yerros en el poco tiempo que lleva actuando, pero queremos atribuirlos a «desentrenamiento» en las cosas federativas, o a parte de la mucha maldad que habían dejado los anteriores y desastrosos administradores de justicia balompédica. Pero que convengan con nosotros que ninguno de sus yerros ha sido de utilidad para el deporte, y que eso precisamente sea el espejo en que se miren para que en el año que ha comenzado no tenga la afición un motivo de señalarlo con el dedo.

Levantemos la frente y con la mano en el corazón y el pensamiento puesto en las frases del marqués de Coubertin, hagamos todas las cosas.

Desengáñense de que no hay que mirar la ventaja inmediata, sino la eterna. Que nada se saca son darle la mala hoy al Campo Polar, ponemos por ejemplo, si mañana se la vamos a dar al Stadium Cerveza Tropical, como aconteció cuando el último acontecimiento que nos llevó a la conflagración que puso al parir al futbolismo cubano.

Empecemos, (que nunca es tarde si la dicha es buena), a hacer deporte.

TODOS LOS "LUNATICOS" ENCANTADOS EN EL JAI-ALAI

Andrés y Escarza derrotaron a Morales y Goyo. El partido cumbre se suspendió por haberse lastimado Celaya. En el adicional, ganaron Lizárraga y Echeverría. Gana de calle el final la notable pareja Creus y Sarasola

HOY: URIZAR-AREITIO VS. OCHOA-ECHEVERRIA

Y como ayer era algo así como día de media fiesta o de calcetín algarero, pues los fanáticos dominicales, sin quitarnos la majagua dominical, comparecimos, como siem, pre, en el alto más alto de nuestros altísimos deberes que no son otra cosa que seguir a la pelota en su maquiavélico y perverso vaivén, en todas sus quimeras y delirios y en todos sus grandes triunfos o grandes fracasos, que de todo eso y algo más tiene esta señorita que nació allá por el reinado que fué de Pamplona.

Como era lunes, naturalmente, coincidieron con nosotros en el bellísimo Jai Alai los fanáticos lunáticos, que no faltan nunca lunes, sin duda haciendo competencia a los maestros de obra prima zapatera con establecimiento al aire libre o cabe el portal de un soportal; entre los turistas americanos, que allá fueron para entonar su sinfonía de color y de ingenuidad, también figuraban fanáticos del lunes, totalmente lunáticos, lo cual prueba que en todas partes abundan estos ilusos adoradores de la luna, canalla como el crimen y fría como la muerte, que dijo el gran Carrere.

Y basta de tontería, que ha tocado el himno, que pasó y fuese y que salieron los peloteantes del primero para los lunáticos, los blancos, Morales y Goyo, contra los azules Andrés y Escarza. no hay tonterías de empate en la salida, no le dió la gana a Morales, quien ingresando el hacha, como los buenos, en la dulce compañía de su zaguero, salió pegando y dominando, abusando del tanteo en toda la primera quincena. Muy bien. Pero como Morales no pensó que donde las das las toman, los azules, que piensan en silencio como los profundos filósofos, no sólo lo pensaron, sino que lo ejecutaron, y echando palante, sobrevino la primera y única catástrofe de empate en el tanto diecisiete. Y no conformes con el empate, los gandios, ejecutando su gandición con arrogancia, pasaron, siguieron por delante y sin despedirse se fueron a la taquilla. Morales y Escarza, que los vieron ir, no lo quisieron creer. Boletos a $3.20. Boletos de la primera quiniela, de Goyo, a $5.00 y la de Goyo y Andrés, a $24.00. Gracias por la docena y lamentando que no fuese la docena del fraile.

Y como frailes encantados, entramos en el peloteo de la hora cumbre, que debatieron estas parejas, que a veces hacen humo, cuando no lo hacen todo ceniza, los blancos, Argoitia e Ibarlucea y los azules, Celaya y Echeverría. Que comienza; pero que no termina; la fatalidad se interpuso lastimándose un pie y retirándose de la cancha; sucedió esto cuando los blancos tenían diez y los azules estaban en seis. A los blancos se pagó con $2.20 y a los azules se les devolvió $1.60. Y se organizó el consiguiente adicional, que salieron a disputar los blancos, Motrico e Ibarlucea, Lizarraga y Echeverría. A 20 tantos. Sin mútuas. Partido violento, rabioso, rudamente peloteado, con empates en 9, 10, 11, 12 y salao 13. Lo ganaron los azules y los blancos quedan en 16. Boletos de la segunda quiniela, de Argoitia, a $3.00 y la de Argoitia e Ibarlucea, a $10.

Ultima hora; la pelotean, los blancos Ochoa y Salazar, contra Creus y Sarasola. Y resultó un féretro, un funeral y un entierro; en el féretro iban dos fiambres, Ochoa y Salazar, que estuvieron peores. Como para hacer dormir a las estatuas. Boletos a $3.60. Aquello fué el acabose.

F. RIVERO.

PROGRAMA OFICIAL para la función de esta noche, a las ocho y cuarto:

Primer partido, a 25 tantos: Ferrer y Solá, blancos, contra Millán y Goyo, azules. A sacar ambos delanteros del cuadro nueve y medio.

Primera quiniela, a seis tantos: Solá, Ferrer, Millán, Morales, Goyo y Andrés.

Segundo partido, a 30 tantos: Urizar y Areitio, blancos, contra Ochoa y Echeverría, azules. A sacar ambos delanteros del cuadro diez.

Segunda quiniela, a seis tantos: Arrondo, Urizar, Tomás, Ochoa Areitio, Echeverría.

Tercer partido, a 30 tantos: Lizarraga y Arrondo, blancos, contra Creus y Tomás, azules. A sacar ambos delanteros del cuadro diez.

EL PRESIDENTE DE LA LIGA GENERAL DE BASE BALL HACE UN ENTUSIASTICO Y ATINADO RESUMEN DEL CAMPEONATO

Tiene sus mejores aplausos para la crónica deportiva y para los players que han sabido en todo momento mantener encendida la llama del entusiasmo, el «fuego sagrado», como él dice en las cuartillas que ha escrito para el DIARIO

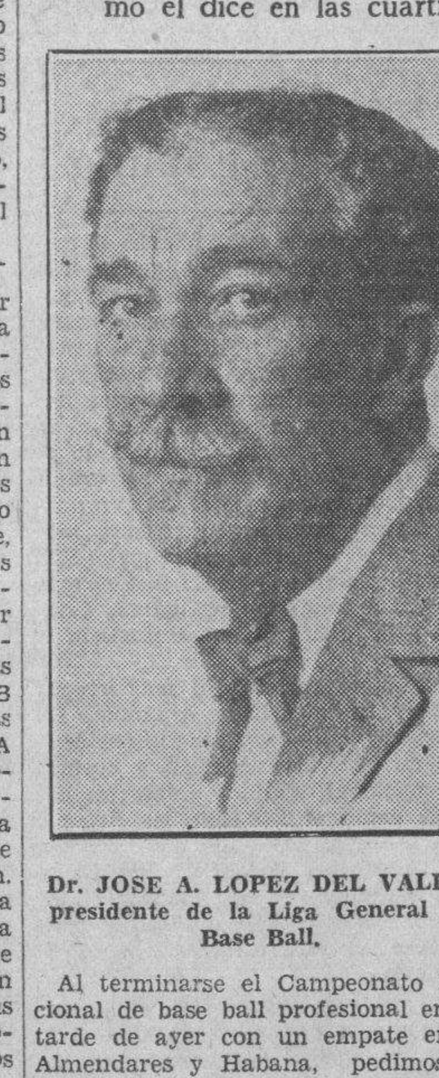

Dr. JOSE A. LOPEZ DEL VALLE, presidente de la Liga General de Base Ball.

Al terminarse el Campeonato Nacional de base ball profesional en la tarde de ayer con un empate entre Almendares y Habana, pedimos al doctor José Antonio López del Valle, distinguido presidente de la Liga General de base ball, que nos escribiera unas cuartillas ofreciendo a los fanáticos sus impresiones de la magnífica jornada que acaba de fenecer en los grounds del Vedado Tennis Club.

Charlamos largo rato con el querido doctor que hace siempre un lugarcito en sus ratos de ocio, los que no le abundan pues sus ocupaciones son muchas en la Secretaría de Sanidad y Beneficencia, a la que ha dado «color» en todo tiempo, dentro y fuera de nuestras costas, para dedicarlo a los sports, especialmente al Emperador de todos ellos, al base ball.

El doctor López del Valle se muestra encantado con este champion donde no se ha registrado la más leve «cámara húngara» y que ha servido para demostrar que en Cuba no ha muerto ni morirá nunca el deporte nacional, que ha llevado al plano del profesionalismo a nuevos players con una actuación brillantísima y que es nuncio de un futuro aun mucho mejor. Con gran gusto ofrecemos a nuestros lectores las deducciones, los sabrosos y atinados comentarios que el champion que acaba de dejar caer las cortinas ha inspirado al sabio y querido galeno, hélas aquí:

Dice el doctor López del Valle:

A Dios gracias, hemos logrado terminar de manera triunfal, el Campeonato de Base Ball profesional. En el resultado brillante obtenido, tienen una participación principalísima, los cronistas deportivos que con manos generosas prendieron la llama del entusiasmo en los fanáticos y han mantenido, siempre vivo, ese «fuego sagrado», con sus escritos vibrantes, alentadores y plenos de los mayores estímulos y esperanzas.

Miguel Angel González, Adolfo Luque y Merito Acosta, los «bravos» capitanes de los «teams» con sus animosos «muchachos», han sido los héroes—o mejor dicho los mártires—de la jornada, mereciendo mejor este último título, ya que han realizado sacrificios y con abnegación y desinterés acometieron y llevaron a cabo la árdua empresa de desenvolver un Campeonato en medio de la presente crisis económica. Sean pues para los cronistas deportivos—los creadores y los mantenedores del «ambiente» favorable y para los jugadores nuestros plácemes más sinceros por la buena obra que han realizado en favor de un deporte sano, fuerte y honesto.

Este Campeonato, se ha distinguido por dos causas:

1o. Por haber «surgido» nuevos y muy notables jugadores, novatos que han demostrado un gran valer y magníficas condiciones para triunfar en ese deporte. A todos ha causado una muy grata impresión la labor rendida por los noveles, lo que nos hace concebir las más halagüeñas esperanzas en el porvenir de los cubanos en las Ligas Mayores Americanas y en futuros campeonatos nacionales. Con esas «nuevas estrellas del diamante» hay que convenir que el Base Ball entre nosotros «no se acaba». Que está vivo y en pleno progreso.

2o. La segunda particularidad del Campeonato que hoy termina, ha sido la calidad del público que ha asistido a sus juegos.

La sociedad cubana ha respondido al llamamiento y representaciones distinguidas de sus elementos todos, han concurrido a los desafíos. Personalidades de gran valía, que estaban alejados del Base Ball, volvieron a ser asiduos concurrentes a los desafíos. Es un buen síntoma.

Todos estamos en el deber de estimular y de prestar nuestro concurso, a los Campeonatos de Base Ball, tanto «Amateurs» como Profesionales. Se trata de un deporte al aire libre que ejercita el músculo, aviva la mente y «limpia» el espíritu. Crea afectos, une a los hombres bajo una bandera, orienta en la disciplina. Es escuela de energías, de acción intensa, escenario apropiado para la expansión de la alegría, base de la salud, encanto de la vida.

El deporte profesional entre nosotros tiene además, otra hermosa finalidad: le ofrece a cubanos modestos a los que más se distinguen en su práctica, el medio de viajar, de perfeccionarse, de «mejorarse» en la vida, de conocer otros países, de buscar otros horizontes.

Ahora mismo, entre los jugadores que han lucido en este Campeonato, se organizan dos grandes novenas: una que va a Puerto Rico y otra a los Estados Unidos. Los que formen esos equipos verán otras tierras, pueden satisfacer ambiciones legítimas de buscar «nuevos caminos del mundo», adquirirán lecciones prácticas de geografía y lejos de la patria podrán, acaso, comprender mejor todo lo que nuestra tierra vale. ¿Si no fuera por la «pelota» habrían tenido estos buenos «muchachos» oportunidad para realizar ese ideal de viaje y de cultura?

Ayudemos al Base Ball. Ese espectáculo interesante siempre nuevo, fuente de grandes enseñanzas que, entre otras cosas, nos muestra la inestabilidad de las glorias humanas: al jugador que se le tributa ovación clamorosa por espectacular jugada, muchas veces, en la propia «entrada», a los pocos minutos, se le «chifla» y condena ruidosamente, ante una «pifia» o «marfilada». Pero todo esto en un ambiente de cordialidad y de amor».

ESTANILAUS LOAYZA, GANO FACILMENTE A TENORIO EN 10 RDS.

MIAMI, diciembre 3. (Recibido a las dos de la madrugada.) Estanislaus Loayza, de Chile, le ganó fácilmente a Lope Tenorio esta noche en un bout celebrado aquí a diez rounds. El chileno usó con frecuencia su hook de izquierda y con este golpe estuvo castigando a su rival durante todo el encuentro.

SCRANTON, enero 2 (AP.)— Wild cat O-Connor, ciento cuarenta y una libras, de Carbondale, Pa., y Jack Protney, de ciento cuarenta libras, de Baltimore, lucharon hoy por espacio de diez rounds, terminando tablas su encuentro, estelar del programa local.

UNA CONCURRENCIA DE 83,000 ALMAS PRESENCIO COMO SOUTH_RN CALIFORNIA APABULLO A LAS PANTERAS DE PITTSBURGH

El margen de treinta y cinco puntos sacados por los Troyanos es el mayor logrado en los dieciocho años en juegos de las Rosas. Pittsburgh tenía el poco envidiable record de 33 pts.

PASADENA, California, enero 2.—AP.—Un hombre bueno, grande, derrotara a una bueno, pequeño en un ring o en un campo de foot ball y así Southern California venció a Pittsburgh en el torneo anual de las Rosas, 35 por 0.

Una concurrencia que casi llegaba al total de capacidad del stadium—83.000 personas—presenció, primero con entusiasmo y luego con asombro como los Troyanos se anotaban su vigésima victoria consecutiva.

Los muchachos del Este dejaron a los guerreros del Oeste en un solo touchdown durante la primera mitad del juego, concedieron uno más en el tercer período y luego sucumbieron en el quarter final ante tres touch downs más. Un fumble preparó el camino para una de las anotaciones del último minuto y una patada bloqueada hizo posible la otra.

Los visitantes sólo tuvieron dos buenos chances para anotar y no encontraron la combinación debida para lograr tal cosa. Una vez, después que Henry Weisbaugh había penetrado profundamente en el territorio de Southern California con una corrida de 38 yardas se perdió la bola cuando un forward pass cayó cerca del end zone. Inmediatamente un fumble quitó la momentánea amenaza del territorio de Southern California.

El margen de 35 puntos ha sido el mayor logrado en los 18 años de juegos de las Rosas. Pitt tenía el poco envidiable record de poseer la marca anterior de 33 puntos cargada contra sus muchachos, que era la diferencia del score entre ambos teams hace tres años y que terminó 47 por 14.

La victoria representa el cuarto triunfo de los Troyanos en igual número de apariciones en el Rose Bowl. Ningún otro team ha logrado tal cosa.

Aun cuando el juego no se le considera oficialmente por el campeonato nacional, muchos fanáticos del foot ball lo tienen por tal.

Después del juego el coach Jock Sutherland de Pittsburgh dijo que Southern California debía ser considerado el campeón nacional.

El coach Howard Jones, de Southern California, cree que su team jugó 100 por ciento de foot ball.

Ernie Smith el gran tackle de Southern California, puso fin a su carrera en una aureola de gloria, al meter cuatro patadas por entre los postes y George Ledy metió la quinta.

Los ganadores registraron 22 primeros downs en contra de nueve por los visitantes, Southern California ganó 228 yardas y Pittsburgh 193 y tuvo ventaja en el passing, completando dos en cuatro intentonas.

El score de Pittsburgh muestra cuatro completos en 11 intentos. Hubo poco donde escoger en el «pateo», obteniendo Southern California un promedio de 34 yardas por 32 Pitt. Las penalidades fueron 15 yardas contra California y 20 contra Pittsburgh.

La famosa línea de Southern California mostró un tanto lenta en ponerse en acción, pero cuando tomó su paso los más ligeros de Pittsburgh no pudieron con ella.

Los line ups:

PITTSBURGH: Dailey LE; Cuba LT: Hartwig LG; Tormey C. Onder RG; Walton RT; Skladany RE; Hogan QB; Heller LH; Sebastián RH; Weinstock FB.

SOUTHERN CALIFORNIA: Sparling, LE; Brown (C) LT; Rosenberg LG; Yousl C; Stevens RG; Smith RT; Palmer RE; Griffith QB; Erskine LH; Bright RH; Clark FB.

Por periodos:

Pittsburgh	0	0	0	0	0
Southern California	7	0	7	21	35

SAN FRANCISCO, enero 2. (AP.) En una batalla de foot ball fieramente peleada y que tuvo como climax una escaramuza pugilística entre dos players, el Oeste derrotó al Este 21 por 13, esta tarde, en el octavo clásico anual del gridieron jugado a beneficio de los pobres.

Cecil Cook ganó en los finales del match 7 a 0

Corrió alrededor del end derecho y llegó a la zona del goal para dar el triunfo

MIAMI, enero 2 (AP.)—Con sólo cinco minutos para jugar, Cecil Cook half back, corrió alrededor del end derecho y llegó a la zona de goal hoy, dando a la Universidad de Miami una victoria de 7 por 0 sobre el Manhattan College, de New York, en el primer match anual del festival de las palmas. El capitán Bates pateó el punto extra.

SAMMY SLAUGHTER DIO DOS GOLPES Y ACABO CON SU RIVAL, H. FIRPO

DAYTON, enero 2. (A. P.) —Dos punches y todo había terminado esta noche en el match anunciado a diez rounds entre Sammy Slaughter, de Terre Haute y Henry Firpo, de Louisville.

Con el primer punch Slaughter envió a Firpo al suelo por el conteo de nueve. El segundo le hizo caer por diez.

Slaughter pesó 165 libras y Firpo 167.

«Tiger Jack» Fox, 185 libras, de Indianapolis, se anotó una fácil decisión sobre Frankie Simms, de 214 libras, de Cleveland.

JIMMY MACK LE GANO A MATTY WHITE POR PUNTOS, EN UN BOUT A 10 ROUNDS

FILADELFIA, enero 2 (AP.) — Jimmy Mack, de 122 3-4 libras, de Filadelfia, se anotó una decisión en diez rounds sobre Matty White, de Filadelfia, en el match final de un programa ofrecido esta noche.

QUEDO EMPATADO EL CHAMPION ENTRE HABANA Y ALMENDARES, DESPUES DE CELEBRARSE UN GRAN DOBLE JUEGO

En el primero de la tarde, las huestes de Merito Acosta, fueron derrotadas con score de 8 por 1 por el team color de cielo, y en el segundo match el Habana venció: 3 por 4

EN PROXIMA TEMPORADA SE DECIDIRA EL EMPATE

(Por Guillermo PI)

El champion terminó ayer en los terrenos del Vedado Tennis Club después que el Almendares venció al Marianao con anotación de ocho carreras por una y que el Habana venciera al Almendares en uno de los juegos más emocionantes de toda la corta pero brillantísima temporada que acaba de fenecer.

B. Rodríguez fué el pitcher que defendió el box azul en el primer juego y al que le cristalizaron ocho hits, uno menos de los que batearon los sluggers almendaristas, pero ponchó a cuatro y nó regaló una sola transferencia. En el segundo juego, que fué con los Claveles Rojos, ocupó el box azul R. Fernández, hermano del catcher José María de los mismos apellidos, realizando una espléndida labor frente a Miralles que se mostró a la altura de su oponente.

Una a una fueron anotando sus tres carreras los azules, es decir, a una por entrada, en la cuarta, quinta y séptima. Los rojos las hicieron por parejas, dos en el cuarto round y otras dos en el sexto.

En el cuarto inning (entrada al bate del Habana) Estalella disparó un superfónico perdiendo la bola entre las plantas que dividen a modo de cerca el terreno por el right de los courts de tennis. No había nadie en base. Mike suelta un rolling a tercera y Etchegoyen comete un gracioso laboratorio llegando Mike a segunda. Estrada revienta un cohete por el jardín derecho y el chaperón de los rojos entra en la accesoria de Margot con la segunda carrera.

Las dos carreras rojas del sexto se hicieron de la siguiente manera: Estalella se embasa por infield hit. Mike al bate (Estalella estafa la intermedia) es out de short a primera y Estalella se prende del mosaico angustioso. Gutiérrez confecciona un triangular al jardín derecho y anota Estalella. Estrada a la leña (Salazar al box y R. Fernández al left). Gutiérrez entra en home por un wild pitcher de Salazar anotando la que había de ser la carrera de la victoria, pues los azules después de la del séptimo no pudieron enviar un visitante más a Margot y se quedaron en solo tres carreras.

Con este resultado el champion quedó empatado y se decidirá en una serie especial que se jugará al comenzarse la próxima temporada. Hoy len para Puerto Rico once players cubanos de los que integraban al champion, motivo por el cual se deja el desempate para un próximo futuro.

ALMENDARES

	V	C	H	O	A	E
A. Vázquez, rf.	5	0	1	1	0	0
J. Pérez, 1b	4	0	0	10	0	1
L. Salazar, lf y p	4	0	1	1	1	0
C. Etchegoyen, 3b.	4	1	0	0	1	1
J. M. Fernández, c	4	0	0	5	1	0
C. López, cf	4	0	2	2	0	0
M. Solís, ss	4	1	2	2	2	0
F. Valdés, 2b	3	1	1	3	4	0
R. Fernández, p.	4	0	1	0	0	0
S. Massip, x	1	0	1	0	0	0
Totales	37	3	9	24	10	1

HABANA

	V	C	H	O	A	E
J. Abreu, 2b	4	0	0	0	3	0
F. Correa, ss	4	0	0	0	7	1
R. Estalella, 3b	4	2	2	1	1	0
M. A. González, c.	4	1	0	7	0	0
E. Gutiérrez, f	4	1	1	3	0	0
C. Estrada, rf.	3	0	2	3	0	0
M. Junco, cf	3	0	1	2	1	0
G. Sotolongo, 1b	3	0	1	11	0	1
J. Miralles, p	2	0	1	0	3	1
Totales	31	4	8	27	15	3

Almendares	000	110	100—3
Habana	000	202	00x—4

Carreras empujadas: C. López; R. Estalella; R. Fernández; E. Gutiérrez; F. Valdés. Three base hits: C. López; E. Gutiérrez. Home runs: R. Estalella; F. Valdés. Sacrifice hit: J. Miralles. Bases robadas: C. López; R. Estalella. Struck outs: J. Miralles 3; R. Fernández 2; L. Salazar 3. Bases por bolas: J. Miralles 0; R. Fernández 0; L. Salazar 0. Wild: L. Salazar. Tempo: 1.40.—Umpires: R. Atán (home); J. Magriñat (bases). Anotador Julio Fránquiz. Observaciones: hits a R. Fernández 7 en 5 2-3 y 23 veces al bat. x Bateó por F. Valdés en el 9o. Perdió R. Fernández.

MARIANAO

	V	C	H	O	A	E
J. Valladares, cf	4	0	1	2	1	0
F. Sierra, 2b	3	0	0	3	2	0
J. Morales, lf	4	0	0	0	1	0
P. Arango, 3b	4	0	2	3	3	0
H. Mirabal, ss	4	1	2	1	0	1
L. Roque, rf	4	0	1	4	0	0
M. Parrado, 1b	4	0	0	8	1	1
M. Gámiz, c	3	0	0	2	0	0
C. Gálvez, p	1	0	1	1	1	0
M. Rodríguez, p.	2	0	1	0	0	0
Totales	33	1	8	24	9	2

ALMENDARES

	V	C	H	O	A	E
A. Vázquez, cf	3	2	0	1	0	0
J. Pérez, 1b	4	1	1	8	1	0
L. Salazar, lf	4	0	3	3	1	0
C. Etchegoyen, 3b	5	1	2	1	0	0
J. M. Fernández, c	3	1	1	4	0	0
C. López, cf.	1	2	1	3	0	0
M. Solís, ss	3	0	0	2	1	0
F. Valdés, 2b	4	0	1	3	4	0
B. Rodríguez, p.	4	1	0	2	3	0
Totales	33	8	9	27	10	0

Anotación por entradas

Marianao	000	100	000—1
Almendares	000	601	10x—8

Sumario

Carreras empujadas: H. Mirabal, J. M. Fernández; L. Salazar; Etchegoyen 2; J. Pérez; F. Valdés. Home run: H. Mrabal. Bases robadas: C. López 2; A. Vázquez; L. Salazar 2. Struc kouts: B. Rodríguez 4; C. Gálvez 1; M. Rodríguez 1. Bases por bolas: B. Rodríguez 0; C. Gálvez 3; M. Rodríguez 3. Passed ball: M. Gámiz. Tiempo: 1.45. Umpires: R. Atán (home); J. Magriñat (bases). Anotador: Julio Fránquiz. Observaciones: hits a C. Gálvez 4 en 3 2-3 y 18 veces al bat.

EN UN DOBLE JUEGO SE LLEVAN TODOS LOS HONORES LAS VITAMINADAS ESTRELLAS DE CRUZ EN EL STADIUM "CERVEZA TROPICAL"

Ligaron sus batazos con más oportunidad que los famosos Tigres de Fariñas y que las Estrellas de Bejar. Solamente se produjo un estacazo de extra bases, y lo dió P. Montané

MUY CERCA DE DOS MIL FANATICOS PAGARON SU ENTRADA

Los e telares de Cruz se presentaron ayer en el stadium Cerveza Tropical saliéndoseles la vitamina por todos los poros del cuerpo. Vencieron en el primer juego a los Tigres de Fariñas con anotación de siete carreras por seis y a la novena de Béjar siete por tres. Con este doble triunfo se han empatado los cruzanos en el segundo lugar del interesante Campeonato Invernal con los Tigres de Fariñas.

El primer encuentro resultó de lo más discutido. No obstante batear los fariñosos diez indiscutibles por siete los de Cruz, ganaron éstos por haber ligado mejor sus estacazos y no haber cometido su campo un solo error, factores que fueron decisivos en contra de los bejaranos, dignos de mejor suerte, pues como muy bien dijo un capitán general en tiempos de la colonia, «no siempre al valor acompaña la fortuna.»

El primer juego duró siete innings y el segundo solamente seis. No pudieron extenderse en mayores consideraciones por apremiar el tiempo ya que a las cinco de la tarde había que desalojar el terreno para que otros clubs celebraron sus prácticas, las que también efectúan en ese stadium los teams balompédicos.

Comenzaron el segundo juego las Estrellas de Cruz enviando dos visitantes a la accesoria de Margot, uno más en el segundo y un grupo de cuatro en el cuarto round, con lo cual formaron un gran total de siete carreras. Los bejaranos se contentaron con ir anotando sus tres únicas carreras con cuenta-gotas en el primero, cuarto y sexto.

Los más distinguidos al bate en el segundo juego fueron J. González y Antonio Susini, por las Estrellas de Cruz y P. Sosa por las Estrellas de Béjar. El único batazo de extra bases que cristalizó en ambos juegos resultó un modesto biangular del jardinero izquierdo de los bejaranos que responde al nombre de P. Montañé; todos los demás fueron sencillos, es decir de una sola base.

Guillermo PI

ESTADO DEL CAMPEONATO

	G.	P.	E.	Ave.
Toros de Paredes	12	4	0	750
Tigres de Fariñas	11	6	1	647
Estrellas de Cruz	11	6	0	647
Estrellas de Béjar	11	7	1	611

Primer juego:

TIGRES DE FARIÑAS

	V.	C.	H.	O.	A.	E.
G. Rodríguez, ss.	4	1	1	0	2	0
A. Machado, c. 1a	4	2	2	2	1	0
F Solano, 2a.	2	0	0	1	0	1
R. Alvarez, 3a. 2a.	2	0	1	3	2	1
R. Pineda, lf. p.	3	0	1	1	0	0
R. Terán, rf	3	0	1	3	0	0
P. Iglesias, 1a. lf.	4	1	1	5	0	0
L. González, cf	4	1	2	1	1	0
D. Vázquez, p	2	0	0	0	1	0
W. Fernández, 3a.	2	1	1	1	0	1
L. Castro, c	1	0	0	1	0	0
Totales	31	6	10	18	7	3

ESTRELLAS DE CRUZ

	V.	C.	H.	O.	A.	E.
S. Valdés, cf	3	2	2	4	0	0
J. González, 2a	3	2	2	2	1	0
A. Susini, 1a	4	0	2	3	1	0
L. Delgado, 3a	3	0	0	1	1	0
A. Bruzón, lf	3	0	1	1	0	0
S. Zequeira, ss	2	1	0	2	2	0
S. Alfaro, rf	3	0	0	3	0	0
A. Peña, c	2	1	0	5	0	0
B. Betharte, p	1	0	0	0	0	0
R. Fernández, p.	1	1	0	0	0	0
Totales	25	7	7	21	5	0

Anotación por entradas

T. de Fariñas	100	500	0—6
E. de Cruz	111	004	x—7

Sumario:

Carreras empujadas: Terán. Delgado, Bruzón, Machado 2, Alvarez, S. Valdés, J. González, Susini. Sacrifice hits: J. González. Bases robadas: Susini, J. González 3, L. González, S. Valdés. Quedados en bases, Fariña 10, Cruz 1. Struck out: Betharte 1, Vázquez 1, Fernández 2. Pineda 0. Bases por bolas: Betharte 4 Vázquez 4, Fernández 3. Pineda 0. Dead balls: Vázquez a Delgado. Hits a los pitchers: a Betharte 10 en 3.2-3 y 21 v. al b.; a Vázquez, 4 en 5.1-3 y 21 v. al b. Umpires: F. Campo, home. M. Borroto, bases. Anotador: Alberto Héctor Coronado. Lo ganó, Fernández; lo perdió, Pineda.

Segundo juego:

ESTRELLAS DE CRUZ

	V.	C.	H.	O.	A.	E.
S. Valdés, cf	3	1	1	3	0	0
J. González, 2a	3	1	2	2	2	0
A. Susini, 1a	4	2	2	6	0	1
L. Delgado, 3a	4	0	1	1	0	1
A. Bruzón, rf	2	0	1	0	0	0
D. Zequeira, ss	2	1	0	0	4	0
A. Cárdenas, rf	2	0	0	2	2	0
G. Díaz, c	3	1	1	4	0	0
O. Campos, p	2	1	0	0	1	1
Totales	26	7	8	18	9	3

ESTRELLAS DE BEJAR

	V.	C.	H.	O.	A.	E.
M. Hernández, cf	2	1	1	2	1	0
M. Salvá, 2a.	3	0	1	1	0	1
L. Tariche, 1a	3	0	0	6	1	1
P. Sosa, 3a	3	0	2	1	0	1
P. Montané, lf	3	1	1	1	0	0
J. Santana, ss	3	0	0	3	3	0
J. Montané, rf	3	0	0	0	1	0
L. Hernández, c	0	0	0	0	0	1
R. Castro, p	2	0	1	0	3	0
A. Ruiz, c	3	1	2	4	1	0
P. Herrera, x	1	0	0	0	0	0
Totales	26	3	8	18	10	4

Anotación por entradas

Estrellas de Cruz	210	400—7
Estrellas de Béjar	100	101—3

Sumario

Carreras empujadas: Susini 3, Delgado, Sosa, Santana. Two base hits: Montané. Sacrifice hits: A. Cárdenas, J. González. Bases robadas: J. González 2, Hernández. Quedados en bases: Cruz 5, Béaar 7. Struck out: Castro 4, Campos 4. Bases por bolas: Castro 3, Campos 2. Passed balls: Hernández, Ruiz, Díaz. Tiempo: 1 hora 27 minutos. Umpires: M. Borroto, home; F. Campos, bases. Anotador: Alberto Héctor Coronado. x, bateó por M. Hernández en el sexto.

EL LABRA MANTUVO SU INVICTO ANOCHE AL VENCER AL CUBA

El Atlético Nac. fué derrotado por la Escuela cuatro de Regla

Se efectuaron dos buenos juegos de basket ball anoche en el floor del Luyanó señalándose como hechos más notables el nuevo triunfo del Labra, que mantiene su invicto en la justa, y la derrota del Atlético Nacional de la Víbora que ha sido la primera de la temporada.

El Labra fabricó una fácil anotación sobre el team Cuba destacándose Moreno, Saldarino y «multicolor» Méndez. La Escuela Nro. 4 sorprendió frente a los viboreños siendo el buen trabajo de Salado una de las causas directas de este triunfo. También el center Delgado se comportó a gran altura.

Mañana nuevos juegos.

ESCUELA No. 4

	Fig.	Fog.	Fc.
Salado	3	0	1
Rivas	1	0	0
Delgado	5	0	1
Gómez	1	0	1
Estrada	0	0	0
Gancia	O	0	3
TOTALES	10	0	3

C. NACIONAL

	Fig.	Fog.	Fc.
González	2	0	0
Puinaug	1	0	1
Gisrbert	2	0	0
Morales	0	2	0
Vivas	3	0	0
González	0	0	1
Vigil	0	0	1
TOTALES	8	2	3

Total

Regla	20
Nacional	18

RAFAEL M. LABRA

	Fig.	Fog.	Fc.
G. Moreno	4	4	0
M. Fuentes	2	2	0
J. Méndez	1	0	0
J. Fernández	1	0	2
J. Fuentes	0	0	0
A. García	2	0	1
A. González	0	1	0
Q. Saldano	3	0	2
TOTALES	13	7	7

CUBA

	Fig.	Fog.	Fc.
Tullo	1	0	1
Lara	1	1	1
Ara	1	1	0
Otero	1	1	3
S. María	0	1	3
Valdés	0	0	0
TOTALES	4	4	8

Total

Labra	33
Cuba	12

DICK DANIELS VENCIO A TOMMY PRUETT, EN SEIS RDS. AYER, EN FARGO

FARGO, enero 2. (A. P.) — Dick Daniels, de Minneapolis, heavy weight, ganó la decisión sobre Tommy Pruett, de Brooklyn, S. D., en un match a seis rounds.

Frankie Knauer, welter weight, de Milwaukee, noqueó a Howard Shiek, de Fargo, en el segundo round de otro match a seis. Shiek sufrió la fractura de la quijada.

Freddie Mioxidge, superó a Billy Sullivan, de Moorhead, en cuatro rounds. Ambos son middle weights.

M.E.C.D. 2016

STANLEY POREDA Y ERNIE SCHAAF, EL VIERNES EN EL GARDEN

VENCE HOY MARTES EL PLAZO DE INSCRIPCION PARA LA JUSTA DEL BASKET BALL SENIOR

ESTA TARDE VENCERA EL PLAZO DE INSCRIPCION PARA COMPETIR EN EL CAMPEONATO SENIOR DE BASKET BALL

Parece que el Vedado Tennis asistirá a la justa. Tres clubs en la Habana y el Deportivo en el interior. El Teléfonos luce débil El quinteto de La Salle jugará mañana en Cárdenas

SE INTERESAN LOS COLEGIOS POR EL BASKET FEMENINO

(Por M. F. de la REGUERA)

Esta tarde, a las cinco p. m., se va a efectuar en el local de la Unión Atlética de Amateurs de Cuba una importante reunión a la que deben asistir los delegados de los Clubs que se interesen por el Campeonato de basket ball senior. La Federación Nacional convoca advirtiendo que hasta la hora indicada se admitirán las solicitudes de los Clubs que van a optar por la conquista del título de mayor importancia en este deporte.

Las últimas noticias que nos llegan nos permiten asegurar que la temporada en la Habana se animará algo. La presencia de Luis Rivas Vázquez en el equipo del Vedado, unida a la del yankee Mr. Valentine, en compañía de Machado, Aixalá, Escobar, Cancio, Pertierra y otros juniors que se guardan en las despensas deportivas del Vedado Tennis.

La justa comenzará el próximo lunes, día 9, y se aseguran la presencia del Teléfonos y Ferroviario de calibre semejantes ambos. Livio Morales un magnífico defensa, estuvo varios días practicando con los telefonistas pero se nos asegura que no va a competir con el equipo de Casas. Los pulgarcitos tienen una representación de primera que puede ofrecer una gran batalla por la conquista de la zona de la Habana.

El Vedado dejará resuelto su problema vital hoy y entonces serán, en conjunto cuatro los equipos que se discutirán el trapo basketbolístico del año: tres en la Habana (Vedado, Ferroviario y Teléfonos) y el Deportivo de Cárdenas como único representante en el interior.

VEDADO Y FERROVIARIO

La zona de la Habana puede estar entre el Vedado y Ferroviario, si atendemos a número de jugadores que presentará uno y otro equipo. El Ferroviario llevará su team del año pasado con la única ausencia de Neno Rodríguez, que tiene una pierna en malas condiciones y no ha podido reportar en la temporada. El «Mulo» Rodríguez será una ausencia sentida entre los pulgarcitos. Azcárate seguirá de activo en el team a la vez que fungirá de cerebro director; Killán, Morilla, Villita, Blanco Formoso, Llópiz, Infante... completan la lista de los mejores players pulgarcitos que tienen además una reserva surtidísima, con hombres frescos y siempre de calibre. El Vedado aumenta de manera extraordinaria su calibre con don Luis Rivas Vázquez y la cooperación de Machadito, Aixalá, Escobar y la posible participación de Valentine. Repetimos que el Vedado y Ferroviario son los más capacitados en la Habana contando naturalmente con la presencia en el line up azul de los players Valentine y Rivas Vázquez... El Teléfonos está algo debilitado. Ha perdido en la temporada los servicios de Julio Fernández y Pedro Cardoso y solo ha recibido, en cambio un alta en Teodoro Torres, antiguo basketbolista del Ferroviario, que resulta hoy de calibre inferior al magnífico Cardoso...

LOS INTERCOLEGIALES EN CARDENAS

Mañana y el jueves jugarán en la ciudad de Cárdenas, los intercolegiales de la Salle, que se acaban de apuntar un triunfo magnífico en el evento celebrado en el floor del Vedado Tennis.

El team de Canosa jugará mañana y pasado con el Club Deportivo de Cárdenas, el poderoso equipo de los cangrejeros, que se prepara para la justa senior. Pasarán algunas horas en la playa azul de Varadero los jugadores habaneros que tienen todavía dos series pendientes: con el Ferroviario, campeón junior, y con el Colegio Luz Caballero de Guanajay. La primera de dichas series es posible que comience la semana próxima, el lunes casi con seguridad y aunque para ese día se habla de iniciar el senior, se fijasen horas de la tarde.

EL VIBORA SOCIAL

Mañana vencerá el plazo de inscripción para el evento juvenil de basket ball que ha sido organizado por el Víbora Tennis Club y al que se proponen asistir un grupo de buenos equipos de la categoría y entre ellos Shell, Maristas, Pitman, Guanabacoa, y Escuela número dos, de Regla. Se esperan que a la junta de mañana envíen representaciones nuevos clubs.

DEL BASKET FEMENINO

Ya hemos dicho en días pasados que el evento de basket ball femenino que ha sido convocado por nuestro compañero la Villa seguramente que se aplazará a petición de los clubs. El Teléfonos practica y el Liceo de Bejucal parece dispuesto a optar pero tanto el Fortuna como el Hispano han manifestado sus propósitos de no asistir por «no tener tiempo suficiente para presentar un equipo en condiciones»... El plazo de inscripción, según la convocatoria, vencerá el día 10; ese día se celebrará un cambio de impresiones para determinar lo que sea más conveniente.

BASKET INTERCOLEGIAL

La Liga Intercolegial convocará en la presente semana a un evento femenino de basket ball y en la invitación al Campeonato se especificarán la edad y peso para ser elegible. Sabemos que numerosos colegios de la capital se han interesado y que es posible que reaparezca el team del Colegio Estrella, Colegio América, el Suzarte y otras Escuelas de prestigio en la capital...

PREPARAN LOS DEL GARDEN UNA PELEA PARA EL JUEVES 5

Esa noche se enfrentarán Stanley Poreda y Ernie Schaaf a diez episodios

NEW YORK, enero 2, (AP) A oscuras durante dos semanas debido a la fragilidad de los «performers» de match estelares, Madison Square Garden probará otra vez el viernes por la noche con un duelo de heavyweights que envuelve a Ernie Schaaf de Boston y Stanley Poreda, de Jersey City.

Este match originalmente estaba señalado para el día 23 de diciembre, pero Schaaf lo suspendió debido a una lesión en una mano. El programa de la semana pasada se suspendió cuando Isidoro Gastañaga, heavyweight español que tenía anunciada una pelea con Tom Heeney, dijo que estaba sufriendo un fuerte resfriado.

La lesión de Schaaf quedó completamente curada y el peleador de Boston está listo a continuar su campaña de come back. Probablemente será considerado un ligero favorito sobre Poreda, a pesar de que el slugger de New Jersey es uno de los mejores de la cosecha joven de peleadores y superó a Schaaf en su primer encuentro el verano pasado.

Baby Arizmendi, relámpago mexicano, que posee el reconocimiento de la Comisión Atlética del Estado de California, como campeón feather, tiene anunciada una pelea con el veterano de Brooklyn Archie Bell, que fuera un retador notable por el campeonato bantam. La pelea será a 10 rounds y se efectuará en San Francisco.

WILLIAM C. WRIGHT SE ANOTO POR CUARTA VEZ EL TORNEO DE TENNIS

TUXEDO PARK, enero 2 (AP.)—William C. Wright, de Filadelfia, campeón nacional, ganó hoy el torneo de la Raqueta de Oro por cuarta vez.

Wright derrotó a Ogden Phipps, de Nueva York, en el round final, 7 por 5, 3 por 6; 6 por 3; 4 por 6 y 6 por 4. Phipps, que ha estado jugando tennis solamente por espacio de tres años, dió al campeón una terrible batalla antes de sucumbir!

El neoyorquino dió la mayor sorpresa del torneo ayer, al vencer en el semi final a James H. Van Allen, de Nueva York, 6 por 2 p 6 por 2.

COMENZARA EL DOMINGO ENTRANTE LA TEMPORADA SENIOR DE FOOT BALL DE LA UNION ENTRE TIGRES Y DETALLISTAS

Deben hacerse gestiones para conseguir que los encuentros se efectúen en los terrenos del Vedado. Es el escenario indicado para el gridiron. Los probables line ups. Reunión de mañana en la Unión. Citados los delegados

NOMBRAMIENTOS DE OFICIALES

(Por DAN)

Finalizada la temporada junior de foot ball intercolegial con el brillante triunfo de los Tigritos del Atlético de Cuba, que recibieron el campeonato de Cuba como justo premio a sus desvelos y training constante de largas semanas, todos los fanáticos deben prepararse para la gran justa de seniors, que aparte de ser la más importante, tiene siempre la virtud de presentar a los espectadores del espectacular juego americano, los mejores encuentros.

IMPORTANTE REUNION MAÑANA

Para mañana miércoles está anunciada una importante reunión de delegados del gridirón, con el comisionado del deporte por la U. A. de A. en las oficinas del máximo organismo, debiendo ultimarse en la misma todos los preparativos relacionados con la justa que ha de comenzar el domingo.

En primer lugar se tratará del cierre de las inscripciones, pudiendo darse por seguro que solo dos clubs, —Atlético y A. D. C.—responderán a la llamada deportiva de la Unión. Después se tratará del lugar donde ha de celebrarse el campeonato, y entendemos que en este punto los fanáticos saldrán beneficiados, pues distintas diligencias se vienen haciendo para lograr que la temporada se juegue toda en los terrenos del Vedado Tennis, libres ya por haberse terminado la season de baseball profesional.

HERMOSO ESCENARIO

Llevando como campo de acción el home de los azules del V. T. C., tenemos la seguridad de que el campeonato senior culminará en un éxito lisonjero, a pesar de que la lucha comprenderá tan solo a dos equipos. Numerosos fanáticos están interesados en el gridirón, y sabemos de un buen grupo que no ha presenciado todavía un juego este año por no disponer de tiempo suficiente para trasladarse desde el Vedado hasta lo más profundo del pueblo de Regla, que fué el campo escogido para la celebración del campeonato de los novicios.

De escogerse el Vedado Tennis como teatro de los acontecimientos, la inmensa legión de chiquillos que está practicando foot ball por el Vedado podrá asistir a los matches para aprender algo y el público vedadista tendrá cerca un espectáculo que siempre le ha simpatizado. Las tardes futbolísticas se pondrán de moda y entonces tendremos llenos desbordantes en uno de los terrenos más populares de la Habana.—

LA CONTIENDA

La lucha de Tigres y Detallistas ha de resultar más interesante de lo que muchos se suponen, y aunque todos marchamos acordes en que los players del Glorioso tendrán las mayores probabilidades de triunfo a su favor, no por eso debe descontarse el chance de los negri-rojos, que será tan bueno como una libra de esterlina en pleno Londres.

El Atlético posee un equipo inmejorable y ayudado por su triunfo brillante de la season junior, podrá contar con reservas suficientes para mantener un equipo fresco, de calibre, en el terreno, en todos los momentos.

Coach Fernández Inda, del Atlético, que habla menos que un niño en penitencia, no ha querido anunciar todavía cual va a ser su line up inicial de la temporada, pero altos oficiales del Atlético nos aseguran que el team anaranjado, sin ser tan bueno como aquellas que representaban al club hace cinco o seis años, resultará lo suficientemente hábil para retener el campeonato de Cuba.

El Pollo, desde luego, será el quarterback oficial y la estrella máxima del eleven, y nos afirman sus íntimos que 1933 le verá jugar la mejor temporada de su carrera. El veloz Tous, Manolo Sarría, que está jugando un horror y el sensacional López, (el niño), serán probablemente los miembros del back field, con Sarría, San Martín, Suárez, Miguel y Pichón Alvarez como utilities.

Ledesma y Nicolás trabajan en el center, Mazas y Wilfredo Rodríguez, con Valle y Gonzalo Fernández, como suplentes, serán los guards y Elpidio Domínguez y Encinosa los tackles. Bardenas, otro consagrado de hace temporadas, ocupará uno de los puestos de ends y Nieto o Mike Diaz,—más bien el primero que el segundo—, disputarán el chance de aparecer en el otro lado de la línea.

El team del Dependientes llevará probablemente a Conrado Rodríguez, Benny Wilbrick, el Camagüeyano Muñiz y Benedicto García en el back field y a Regino García, Segundo Diaz, Alejandro Rivas Vázquez, los hermanos Cepeda, Pardo, Muñoz, Garrido, Rocher y los demás en la línea.

LOS OFICIALES

En el «meeting» unionista de mañana se nombrarán también los oficiales que han de trabajar en la contienda, siendo consejo de este comentarista que al designarse los mismos se le ruegue que no discutan lo más mínimo con los coaches de uno y otro club que, **no tienen nada que ver con el juego**, si es que se siguen aquí debidamente las reglas del deporte.

Una de las principales instrucciones que tienen los jueces deportivos es: «Olvidar por completo la existencia de los coaches», y esto no se ha hecho para que luzca bonito solamente, sino para evitar las discusiones tontas, que en Cuba—, donde todo el mundo tiene siempre la razón—, se prolongan siempre indefinidamente, y solo traen como colorario el deslucimiento del game.

Ya sabemos todos que algunos oficiales han estado ligados a distintos clubs en distintos momentos de sus carreras deportivas, pero nadie debe pensar que estos individuos se aprovechen de sus puestos para «meter el cuchillo», porque eso resultaría incalificable.

Todos debemos esperar que se actúe de buena fé y como hemos dicho varias veces, cuando una decisión no resulte realmente justa, cada cual debe «tomarse su medicina» y espera que algún «break» le resulte favorable.

Repetimos que no luce nada bonito y que perjudica mucho al deporte, las discusiones tontas entre los oficiales y coaches sobre la decisión de tal o más cual jugada, y esperamos que el Comisionado de la Unión Atlética haga mañana algo efectivo para lograr de todos un apoyo incondicional a los jueces, que lo están haciendo mejor de lo que muchos se figuran.

Incidentalmente, Argüelles debe continuar de referee, Jorge Armando Ruz de field judge, Bolshevike Sicre de umpire y el mismo Masó damos a este último que se fije más en los off-sides y lleve más certera de head linesman, aunque recomendemos la cuenta de los downs.

Sándalo Petit
con uroformina
antiséptico de las vías urinarias
alivio seguro y rápido

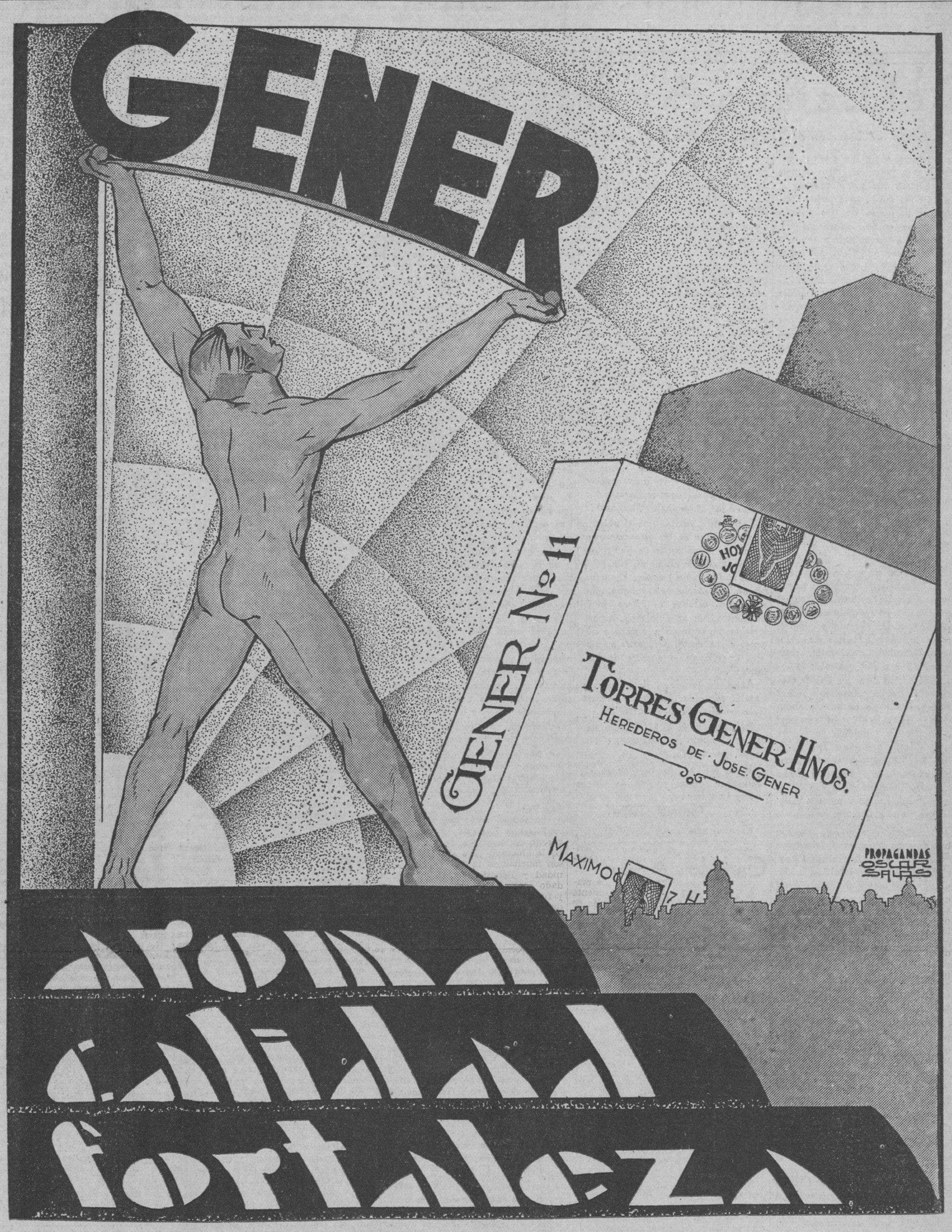

La invasión itálica americana llegó el martes 13 de diciembre a Marianao

Los signores Diogardi y Pupino son los que aspiran a continuar la honrosa actuación de Caffarelli, Mascia, Rigione y otros espadas italianos. Diez ejemplares vienen en estas dos cuadras, sin que ninguno de ellos hasta el presente haya inventado la pólvora. Mabla, la veloz hija de On Watch y Sox, estrella de los llegados

(Por «SALVATOR»)

La división italiana del embarque invasor de pur sangs hizo su llegada el 13 de diciembre, y martes por añadidura. Por supuesto que todo esto es una mera coincidencia, pero no por ello dejamos de recordar la grata época en que el jorobado Cafarelli campeaba por sus respetos en el Hipódromo de Oriental Park.

Mi a veces ingrata memoria se empeña en estos momentos en no permitirme relacionar escalonada y alfabéticamente el nombre de los descendientes de la península en forma de bota que integraban en algunas ocasiones determinadas carreras. Caffarelli, Mascia, Sylvestri, Rigione, son algunos que aun no he logrado olvidar, como tampoco Grace H, Rodeo, Honk, Mary B, Double On y Pincushion entre los jamelgos de la pertenencia itálica.

Este año el primer apellido con que hube de tropezarme el martes 13 de diciembre, fué con el de Diogardi.

Verdaderamente hay algo poético en ese apellido, aunque el querido Charlie Kaelker pueda opinar todo lo contrario. Dio, significa sin duda Dios y «gardi» puede traducirse en proteger, guardar, salvar u otros verbos similares.

PELIGRO POSIBLE

Hasta este momento vamos perfectamente, pero el panorama cambia por completo cuando nos toca resolver de qué Dios ha de guardarnos Diogardi. Pudiera ser el suyo el que tiene que defenderlo; o el del público, y también es posible que sea el de Charley Kaelker, al que habrá que pasarle aviso para que tome los pasos conducentes para no dejarse sorprender.

A primera vista no puede lucir más inocente un embarque. De los siete ejemplares de Diogardi, únicamente dos figuran en el Form Chart. Ollabella, que por coincidencia es hija de Pincushion, y Black Andy, ninguno de los cuales ha hecho absolutamente nada hasta el presente.

Los otros cinco pur sangs se nombran Dundrum, Dunlilt, Scara Gleen Blue Mamis y Phidipides, nombre griego que creo correspondía al célebre mensajero que condujo a Atenas la noticia de la victoria de Maraton, cayendo después muerto por la emoción y esfuerzos de la larga carrera.

OTRO PUPINO

No queremos que el lector empiece ya a saturarse de las dudas que tanto les perjudica en el método de sus apuestas, por lo cual nos limitaremos a decir que como compañero de invasión del Signore Diogardi, vino nada menos que el Signore Alphonse Pupino, apellido muy conocido en la Calabria y en toda la extensión de los Apenninos.

Pupino no ha traído tantos pur sangs como su compatriota, aunque ello no significa que no pueda tener una magnífica temporada en el Hipódromo de Marianao.

Fashion Show es su estrella, contando con mucha velocidad, como también señalada afición para rajarse, Flowery y Unruly, sus dos otras importaciones, no aparecen como competidores durante el año actual en el Racing Form.

No debe creerse que únicamente cuadras italianas venían en el embarque del 13 de diciembre, pues otras eran de origen clásico inglés.

ESTRELLA FEMENINA

Mabla, yegua hija de On Watch y Sox, fué desde su juventud, en que portaba las sedas del rico Mr. Loft, un sprinter de primera categoría. Jamás corrida con exceso, la empleaba Loft cada vez que quería ganar una jugosa apuesta, importándole poco lo corto del logro.

Retirado del deporte hípico Mr. Loft, quien muchos años ha nos visitara con la popular Lackawana, Mabla figura hoy en la cuadra de Mr. O. F. Woodward, continuando siempre en grupos buenos, sin que pueda reclamársele en menos de 4 mil pesos, cuando existe la condición del reclamo en las carreras en que compitiera.

Los restantes miembros de la cuadra de Woodward lo son Hamina Sweepilla y Dame Mariechen, todos incógnitas hasta la fecha.

Por último llegamos a la cuadra de Mrs. J. D. Misick, la que si juzgamos por el record de sus componentes, es el establo más fuerte de los llegados el 13 de diciembre.

DOS HERMANOS

Wu, hijo de Kai Sang y Neva W, es medio hermano de Shawnee, ejemplar de la cuadra de Mr. Friedlein también alojado en Oriental Park. Lo mismo que su hermano menor. Wu fué criado por la Cuadra Rancocas en la época que brillaba Sam Hildrath como entrenador al frente del establo de Harry Sinclair.

Corredor de milla y más, Wu viene de competir en Empire City, estando preparado para dar mucho de sí aquí en los grupos baratos y mediocres.

Athle, viejo descendiente de Atheling II, ya estuvo en la Habana traído por «Slim» Moore, que atendía más tiempo a la barra que al cuidado de sus ejemplares. Este veterano no es probable que brille mucho en ésta, pero como tiene un poco de clase, posiblemente pueda hacerlo mejor que la vez anterior que nos visitara. En la temporada de 1930-31, batió a African, el último día, a milla y tres dieciseisavos.

Gabrielle, tiene en su haber este año una solitaria carrera a milla y octavo. Descansada en octubre y noviembre, lo que más le distingue es su prosapia, hija de Dios Donc (progenitor de Top Flight) y nieta por línea materna de Rabelais, semental francés del que descienden una larga serie de campeones galos.

Sweeping Hour es el cuarto componente de la cuadra de Misick, y dando con ella fin la lista de los llegados el martes, 13 de diciembre.

Por tercera vez Mark Hetch ganó en tennis indoor

NEW YORK, enero 2. (AP) Por tercer año consecutivo, Mark Hetch, de New York y de la Universidad de Pennsylvania, capturó el campeonato de tennis bajo techo hoy, en el cuartel del séptimo regimiento.

El joven estudiante de Filadelfia superó a Richard K. Hebard, de White Plains, N. Y. durante los cuatro sets jugados, para ganar 6-4, 4-6, 6-2, 6-0.

Hecht y Hebard lucharon en igualdad de condiciones hasta el sexto game del tercer set. Cada uno había ganado un set en 6-4 y su propio servicio en los primeros cinco games del tercer set.

La victoria de Hecht le permite igualar el record de Vicent Richards de ganar el campeonato tres años consecutivos.

El punto decisivo del match fué una bola de Hetch que rozó la neta y cayó al otro lado, permitiéndole romper el servicio de Hebard y capturar el sexto game para irse al frente, 4-2.

Rip Van Wincle con facilidad se ganó el handicap

NEW ORLEANS, enero 2. (AP) Rip Van Winkle, ejemplar de cinco años propiedad de W. L. Johnson, ganó fácilmente el New Year Handicap ante una gran concurrencia, esta tarde, en Jefferson Park.

Gold Step tuvo la mayoría de la velocidad inicial en el field de ocho y fué mantenido al frente, hasta llegar a la entrada de la recta. Después que el field enderezó hacia la meta, Gold Step se cansó y Rip Van Winkle y Hillsborough se pusieron al frente. Rip rápidamente tomó la delantera y Hillsborough perdió terreno consistentemente en la carrera hacia la varilla. Try It terminó con velocidad, pero Gold Step, ahorrando terreno, le mantuvo a distancia.

Rip Van Winkle pagó $4.80 por cada $2.00 en las mutuas.

M.E.C.D. 2016

Editado por la Compañía DIARIO DE LA MARINA (S.A.) cuyo programa consiste: «En la defensa de los intereses generales y permanentes de la Nación cubana, de los especiales de la Colonia española establecida en la misma y de la unión y armonía entre los diversos elementos que conviven en el país».—Artículo 1o. de los Estatutos.

DIARIO DE LA MARINA

Fundado en 1832. Dirigido hasta 1919 por don Nicolás Rivero y Muñiz. Oficinas: Habana, Prado 103; New York, Joshua B. Powers Inc. 220 East 42 nd. Street.

TELEFONOS: Dirección..... A-4151 — Administrador, Contador, Anuncios, Suscripciones.. Quejas, Talleres y Correo .. .. M-7911—M-7912—M-7913 — Jefe Redacción: A-3205—Clasificados: A-8333 — Agencia de Marianao FO-7380

Precios de suscripción al DIARIO DE LA MARINA
Habana y Provincias:
Mes: $1.20. Trimestre: $3.25. Semestre: $6.25. Año: $12.00.
Extranjero:
Trimestre: $4.25. Semestre: $8.00. Año: $15.00.
Edición Dominical (Para el extranjero solamente):
Semestre: $3.00. Año: $5.00.

Del Lejano Ayer

Hojeando la Colección del DIARIO

Por R. A Catalá

El ilustre bibliófilo Carlos Manuel Trelles pone en claro algunas confusiones a que nos referíamos en una de estas notas, hace pocos días, sobre el propósito de tres autores cubanos de escribir sobre los orrores de la esclavitud y también acerca del por qué lleva Matanzas ese feo nombre. Como entre otros ilustrados expertos conocedores de la historia vieja de Cuba, citamos a Trelles, para aclarar los particulares referidos, éste se ha dado por aludido y nos ha escrito una carta sobre el asúnto, con la que estamos en un todo conformes Dice así:

"Habana, Diciembre 29 de 1932.

Sr. Dr. Ramón A. Catalá.

Muy apreciado amigo:

Le doy, ante todo, expresivas gracias por la benevolencia con qne ha juzgado mi humilde folleto. "Matanzas y su puerto desde 1508 hasta 1693". Y cumplido este grato deber, paso a contestar con la brevedad posible las preguntas que me dirige en su muy leída sección "Del lejano ayer" del 23 del corriente mes.

Habla usted en primer lugar de la novela "Francisco" publicada por el reputado orador y patriota Antonio Zambrana, y del compromiso contraido por tres intelectuales cubanos en las tertulias literarias de Domingo Delmonte, de escribir cada uno de ellos un libro contra la esclavitud. Usted cree que dos de esos escritores fueron **Anselmo Suárez Romero,** autor de la novela abolicionista "Francisco", que escribió en 1838 y se publicó en Nueva York en 1880, y **Antonio Zambrana,** autor de "El Negro Francisco", impresa en Santiago de Chile en 1875. Y termina preguntando a Coronado, Pérez Beato, Escoto y a mí si sabemos quien fué el tercero.

Usted probablemente ha tomado parte de esos datos en el "Resumen de Historia de la Literatura Cubana del Dr. Remos" (Habana 1930, p. 137), que se refiere solo a Suárez y a Zambrana, incurriendo dicho doctor en el anacronismo de incluir a este último, pues las tertulias de Delmonte se celebraban en Matanzas en 1834 y en la Habana de 1836 a 1839, y el célebre orador Zambrana no había nacido todavía.

Tal vez los dos literatos que se juramentaron con Suárez y Romero para escribir sobre este tema fueron el colombiano **Félix M. Tanco,** que dejó escrita una novelita abolicionista titulada "Escenas de la vida privada en la Isla de Cuba" (Matanzas 1838), que encontré manuscrita en Buenos Aires en la biblioteca del señor José R. García y publiqué en "Cuba Contemporánea" en Diciembre de 1925; y el **Señor José María Casal,** filántropo de la ciudad de los dos ríos, que escribió para esa misma época de 1838 o 1839 la novela "Dos Angeles" aún inédita, en la cual pone de relieve los horrores de la esclavitud.

Refiriéndome ahora a la historia de Matanzas, diré que en las cartas de Diego Velázquez al Rey, afirma que al puerto de Matanzas se le daba el nombre indígena de **Guanima;** y según el historiador G. Fernández de Oviedo, ya en 1517 aparecía con el nombre de **puerto de la Matanza.** (Historia de las Indias, libro 17, cap. 8).

En mi folleto no me detuve a tratar de lo relativo al nombre de esta ciudad porque los historiadores matanceros (Alfonso, Quintero y Casas) y el Sr. Pezuela en su "Diccionario Geográfico-Histórico" se refieren con algún detenimiento a ese asunto.

Los primeros que hablan de la matanza de españoles que hubo en dicho puerto y de los naúfragos que se salvaron, fueron el cronista Bernal Díaz del Castillo y el P. Las Casas. El primero se expresa así, refiriéndose a los náufragos:

"... conocí a la mujer y la vi casada en la villa de Trinidad con un vecino de ella, que se decía Pedro Sánchez Farfan; y conocí también a los tres españoles, que se decía el uno Gonzalo (García) Mejías, hombre anciano, natural de Jerez, y el otro se decía Juan de Santiesteban, y era natural de Madrigal, y el otro se decía Cascorro, hombre de la mar, y era pescador, natural de Huelva, y lo había casado el cacique con quien solía estar, con una hija, que ya tenía horadadas las orejas y las narices". **Conquista de Nueva España",** Capítulo 8).

Parece que el García Mejía murió poco después o se retiró a España; que la mujer de más edad falleció también pocos años más tarde; y la joven de 18 años, que se casó con Sánchez Tarfan, se llamaba María Estrada y figuró años después en la conquista de México.

Juan Ignacio de Armas en su monografía "La Bahía de Matanzas. Estudio americanista" (1884-1885) analiza los naufragios de Juan de la Cosa, Alonso de Hojeda, Diego de Nicuesa, Martín Fernández de Enciso, Valdivia y otros, llegando a la conclusión de que ninguno de ellos naufragó cerca de Matanzas, que no hubo esa matanza en dicho puerto, ni ningún pueblo que se llamase Yucayo en las cercanías de Matanzas.

Parece lo probable que el nombre se deba a que en las estancias existentes en aquel lugar se dedicaban a la matanza de animales, con cuya carne surtían a los buques. Ese nombre abunda mucho en el mundo, pues el erudito escritor Francisco Jimeno escribió un artículo muy curioso hace medio siglo en que daba a conocer cerca de 90 "ciudades y pueblos que llevan el nombre de Matanzas".

Antes de terminar, deseo, amigo Catalá, consignar los dos siguientes trabajos que omití en mi folleto.

Pujadas (Félix G.) Combate naval en el puerto de Matanzas. ("Yucayo", por 1914).

Byrne (B.) Los fundadores de Matanzas. Poesía.

Soy su affmo.

Carlos M. Trelles.

El naufragio cerca de Matanzas debió ser cierto y algo de crueldad hubo por parte del cacique Yaguacayex contra los náufragos españoles, cuando las mujeres cautivas hablaron del asunto. a Narvaez en presencia de Bartolomé de las Casas, quien evitó que aquel sacrificase al cacique. La muchacha María Estrada, una de las prisioneras, casada con Pedro Sánchez Tarfán, no figura entre las ocho mujeres que fueron con los aventureros de Cortés a la conquista de México, según la "lista de los que salieron de Cuba para México con Hernán Cortés" (tomo XXX colección de Muñoz) Iría más tarde, confirmando lo que dice Trelles que "figuró **años después** en la conquista de México".

Entre las expediciones que por circunstancias fortuitas arribaron a las costas de Cuba antes de la invasión de la conquista por Diego Velázquez (1511) cita Trelles la de Juan de la Cosa, que no pudo venir por haber sido asesinado por los indios del Darien. Huyendo de aquel lugar después de la muerte del citado cartógrafo, desembarcaron al Sur de Cuba Alonso de Ojeda y Benardino de Talavera y a esta expedición es a la que debe referirse Juan Ignacio de Armas citado por Trelles. Las de Valdivia y de Nicuesa fueron un desastre, pues todos los que venían en ella murieron. Buena acogida sólo tuvo la de Martín Fernández Enciso que desembarcó cerca de Manzanillo donde residía un cacique con quien había intimado Ocampo al bojear la isla en 1808, hasta el punto de dejarse bautizar, poniéndosele el nombre de **El Comendador,** por ser la jerarquía de Ovando el gobernador de La Española. Pero ninguna de esas expediciones arraigó en Cuba. Ni se ha sabido tampoco que lograran estabilidad alguna en nuestras costas un don Diego de Colmenares y el piloto Juan de Caicedo que con varios aventureros salieron de La Española rumbo al Darien y que tocaron al Sur de Cuba con el propósito de explorar el terreno, que encontraron muy pantanoso. Ni la que emprendió con fines de bojearla, Andrés Morales, el que fué luego segundo jefe de la invasión de Velázquez.

En la penumbra se ha quedado también el móvil de un viaje de los hermanos Tomás y Sancho Camacho de La Española a Cuba, a que se refiere el Rey católico en carta al Comendador Ovando que encontró Chacón y Calvo en el Archivo de Simancas.

Muchos de esos viajeros, al regresar a La Española, informaron que Cuba era inhabitable.

Bien que todos esos intentos de exploración realizados antes de la conquista propiamente dicha ni poco ni mucho deben inquietar al investigador. Salvo el bojeo de Ocampo, realizado concienzudamente y que dió la certeza de que Cuba era una isla, ninguna importancia tuvieron los otros desembarcos de españoles en aquellos días. De nada influyeron en el futuro de la tierra siboneya Fueron esos episodios de los que sólo entretienen la curiosidad del investigador y de los que ojalá pudiera prescindirse porque, como dice Taine, son como la hojarasca que oscurece el panorama de los hechos que la visión del historiador necesita contemplar con la mayor diafanidad.

La presencia fortuita en las costas de Cuba de los aventureros españoles desde Colón hasta Velázquez (1492-1511) fué como el preludio o anuncio de la tragedia que se cernía sobre la tierra cubana y que a sus humildes moradores era a los que tocaba darse cuenta para apprestarse a la defensa si "aquellas gentes en la primera edad del mundo o en estado de inocencia" hubieran sido capaces de tan sagaz discernimiento.

Garrido Alfaro hablará mañana en el "Lyceum"

Será presentado por la Srta. Sabás Alomá. El programa para dicho acto es muy sugestivo

Mañana, a las cinco y media de la tarde, pronunciará su conferencia-recital el poeta mexicano Vicente Garrido Alfaro; será en la prestigiosa sociedad Lyceum y hará la presentación de Garrido Alfaro la señorita Mariblanca Sabás Alomás.

El programa que se ha confeccionado es sumamente sugestivo: en primer término, el poeta mexicano hablará sobre Salvador Díaz Mirón, estudiándolo como maestro, literato, matemático, historiador y astrónomo.

Después pronunciará algunos de sus versos originales, tales como No bailes más; Porqué te escapastes; Un descreído; En un pergamino; Los ojos de la amada; Es el año que acaba; La vida es un carnaval; Rima, ven; Extasis; A Ninón; Tengo celos: Sic; Suspiro miel y A la Habana.

Y, finalmente, recitará versos de los más consagrados bardos de su patria: Madrigal romántico, de Luis Urbina; Cual los Reyes antiguos, de J. J. Tablada; Un recuerdo, de Vicente Riva Palacio; Después del baile, de Manuel Caballero; Por la ventana, de Manuel Gutiérrez Nájeras; Amiga, de Amado Nervo; Ojos verdes, de Salvador Díaz Mirán; también recitará Versos sencillos, de José Martí; Plegaria a Dios, de Plácido.

En el expresado acto se venderán al público que concurra los libros donados a la Cruz Roja por Garrido Alfaro, titulado Pétalos y cuyo producto será destinado a las víctimas del ciclón del 9 de noviembre pasado.

LA HUMANIDAD

Era una sabana árida y desierta;
grande, ¡muy grande!. ella con el cielo horizonte hacía.
Y sólo un gigantesco árbol centenario,
en su inmensidad, árida y desierta,
osaba romper su monotonía.

El sol calcinaba en su suelo híbrido,
la rara simiente que el viento y las aves por ella esparcían.
Y la lluvia escasa que el cielo manaba, como bendición,
la sabana, cual caldera inmensa,
evaporaba para devolverla, como si dijese una imprecación.

Un solo sendero atravesaba la vasta sabana árida y desierta.
y pasaba bajo el árbol centenario que en ella se erguía.
Era la ruta que todo peregrino,
en la sabana, tenía por camino.

Cuando jadeantes, exhaustos, sedientos, a la sombra del árbol se (tendían.
contemplaban, locos, los ojos en llanto arrasados, la sabana inmensa (árida y desierta...

Después... se morían.

Sus cuerpos y lágrimas,
al gigantesco árbol centenario, de riego y abono servían.

F. DE GOICOECHEA

Diciembre 1932.

40 AÑOS de ÉXITO
VINO-LEGÍTIMO-
PEPTONA-BARNET
FERROFOSFATADO
3 Copitas alimentan más que 100 gramos
CARNE FRESCA
Todo se asimila pronto sin digerir, descansa el estómago y el hígado
PREPARADO POR:
Droguería "Sarrá" - La Mayo

La crisis económica mundial en relación con las reparaciones y deudas internacionales

De interesante, enjundiosa y amena puede calificarse la conferencia pronunciada por el señor Raúl Maestri en el Club Rotario de la Habana el día 29 del corriente mes de diciembre, sobre el tema que sirve de título a este artículo.

Maestri, uno de los cubanos más jóvenes y mejor preparados de la nueva generación, trató con verdadera profundidad, dentro de lo limitado del tiempo, uno de los problemas más difíciles y complejos de la hora actual, enfocándolo, fundamentalmente, desde el punto de vista económico, por entender que así se lo exigía el enunciado de su disertación. Esta misma necesidad de concretarse al tema, le impidió, a nuestro juicio, contemplar otras facetas no menos interesantes y a las cuales pretendemos referirnos más adelante en estas mal trazadas líneas.

Los aspectos más importantes de la cuestión, fueron planteados y estudiados por Maestri, con gran competencia ,y, sobre todo, con una serenidad de juicio verdaderamente admirable, si se tiene en cuenta su juventud.

Su distinción inicial entre las deudas interaliadas y las reparaciones de guerra, desde los puntos de vista jurídico y técnico, fué nítida y clara

La situación respectiva de Europa y los Estados Unidos de América frente a cada una de esas deudas, fué analizada con la frialdad y exactitud de un genuino economista.

El problema del patrón oro, desde los puntos de vista francés, norteamericano e inglés, fué enfocado con verdadera habilidad, aceptando en lo fundamental la tesis del célebre economista británico Gregory, en sus admirables trabajos sobre Economía Monetaria e Internacional.

A los famosos planes de Dawes y Young, también hubo de referirse Maestri aunque de un modo general y sin entrar en estudio, considerando tal vez que el sólo análisis de cualquiera de ellos, hubiera consumido el tiempo total de su disertación.

Hizo también breve mención del Pacto de Lausanne y su trascendencia respecto del problema de las reparaciones y después de realizar una breve incursión sobre la situación económica de Alemania y sus dificultades casi insuperables para hacerle frente a los pagos determinados en el Plan Young, lo que trajo por consecuencia la Moratoria Hoover y sobre la carencia general de dinero en Europa—excepción hecha de Francia—para el pago de las Deudas Inter-aliadas y más concretamente, de los préstamos norte-americanos; y de exponer de manera muy sucinta los argumentos alegados en favor de la cancelación total de esas deudas, se refirió a la actitud asumida por Inglaterra, en relación con sus créditos contra las demás naciones aliadas y su débito con los Estados Unidos; poniendo de relieve el alto concepto del prestigio nacional que tienen los ingleses y su firme propósito de cumplir sus compromisos internacionales, para mantener incólume su crédito público y privado.

Analizó después Maestri la situación especial de los Estados Unidos de América, respecto del cobro de los préstamos hechos a las naciones aliadas y el efecto de las altas barreras arancelarias sobre la disminución del comercio internacional; poniendo de relieve un aspecto interesante y poco considerado en verdad, al tratar de este problema, cuando se refirió a la merma de los envíos que antes hacían los inmigrantes europeos residentes en esa nació hacia Europa, por efecto de la restricción de la inmigración y la consecuencia lógica, o sea, la pérdida por parte del Viejo Continente de esa fuente de ingresos, que podía ayudarle a pagar su deuda a la nación de Washington y Lincoln.

Y, por último, después de tratar otros tópicos no menos interesantes, pero que nuestra memoria infiel no recuerda con tanta exactitud, se refirió el conferenciante a la cuestión de si era conveniente o no cancelar totalmente las deudas interaliadas, como el medio hábil de restablecer la confianza y el crédito mundiales y de liquidar la guerra, como él decía, con un «acto de contrición», aunque sobre este punto no nos dió una solución concreta.

Hubiéramos querido oír la opinión de Maestri sobre este último problema, así como también sobre el problema de las deudas cubanas, que apuntó sin resolverlo; pero entendiendo que tales cuestiones estaban fuera del tema objeto de su estudio, nos dejó con la esperanza de oírle en alguna otra ocasión sobre lo que para nosotros era la parte más importante de su conferencia.

Pero el tiempo volaba y el orador terminó dejando al público encantado con su disertación, a la que sólo nos permitiremos agregar algunas consideraciones, hijas principalmente del afecto que nos une a Maestri, desde que lo conocimos en las aulas de nuestra querida Universidad de la Habana.

Para nosotros, el problema de las reparaciones y las deudas interaliadas, tiene, como casi todas las grandes cuestiones económicas, aspectos de orden político, sociológico, moral y hasta piscológico, que no pueden desconocerse ni desconectarse del aspecto económico; o, en otras palabras, entendemos que dicho problema no es puramente económico, aunque por su apariencia y por tratarse de deudas e indemnizaciones, parezca que sólo tiene ese carácter.

Desde que Clemenceau, en la famosa entrevista del 2 de noviembre de 1918, logró de los representantes de las naciones reunidas en París, para fijar las condiciones del Armisticio, introducir la célebre cláusula de la «Reparación de los Daños», por exigirlo así, según dijo, «el espíritu de la población francesa», a pesar de las atinadas observaciones de Sonnino, de Bonar Law, de Lloyd George, de Vesnitch, de Hymans y de otros delegados, sobre la improcedencia de incluir en el pacto del armisticio, una cláusula que más bien debía ser una condición de paz, puede decirse que surgió en el horizonte político y económico de Europa, el obstáculo más grande para una verdadera y efectiva paz mundial.

Aquella condición de origen político, introducida de manera incidental, según confesión de Tardieu, en las discusiones del Pacto del Armisticio, con la vaguedad e imprecisión del término empleado y recogida y ampliada más tarde en el Tratado de Versailles y en los del Trianon y Saint Germain-en-Laye, adoptó después una forma aparentemente económica; pero en el fondo fué y aun continúa siendo, a nuestro modesto juicio, la piedra angular de las intervenciones aliadas y, principalmente, francesas, con el pretexto de garantizar el cumplimiento de esos tratados; pero en realidad, con vista a impedir el resurgimiento político de Alemania, impidiendo su desarrollo económico.

Trece años han pasado desde entonces a la fecha. El monto de las reparaciones, impreciso al principio y fijado después en la fabulosa cifra de $63.822.000.000, ha ido reduciéndose sucesivamente, primero a $31.416.000.000; luego a $12.500.000; más tarde, a $9.996.000.000, hasta llegar, por último, a $714.000.000, en el Pacto de Lausanne, es decir, a poco más del uno por ciento de la cifra inicial, aun cuando es menester tener en cuenta el distinto valor adquisitivo del dollar en 1919 y en la actualidad; pero el problema político de las reparaciones continúa en pie, porque aun existe el temor de que si se liberta a Alemania de ese fardo pesado, que obstaculiza su desenvolvimiento económico y produce un gran malestar político interior, pueda ese pueblo, de extraordinaria vitalidad, recobrar su pasada grandeza y readquirir su poderío mercantil, mediante la intensificación de su producción, facilitada por la disminución del costo de sus manufacturas, consecuencia a su vez de la rebaja de los impuestos altísimos que gravitan en este momento sobre ese país.

Actualmente, la mayor parte de la agitación política alemana, se debe a los distintos modos de apreciar el problema de las reparaciones y su total cancelación. Si esta última se decretase, el pueblo germano resurgiría como el ave fénix de entre sus cenizas y ello podría constituir un grave peligro para las naciones aliadas, según el punto de vista egoísta de sus grandes hombres de estado, aunque no lo confiesen abiertamente; corriendo el riesgo de entregar a Alemania en los brazos del comunismo.

Además, en el caso de Francia, concurre la circunstancia particular de que sus estadistas ofrecieron siempre al pueblo que las deudas y el costo de la guerra serían satisfechos con la indemnización que habría de pagar Alemania y es muy duro exigirle ahora a ese mismo pueblo que pague de su peculio lo que creía posible cobrarle a la nación germánica. No nos extrañan, por consiguiente, los equilibrios dialécticos de los gobernantes franceses, mejor dicho, de los diputados franceses, para no pagarle sus deudas a los Estados Unidos alegando ya razones sentimentales, o ya razones que ellos creen lógicas, al relacionar las deudas interaliadas con el cobro de las reparaciones, que, como muy bien ha dicho Maestri, tenían orígenes jurídicos y técnicos distintos.

Aunque los estadistas británicos jamás cometieron la imprudencia de hacer concebir a su pueblo tan locas esperanzas de resarcimiento, no obstante, su situación, desde los puntos de vista político y económico, tiene grandes analogías con la situación de Francia, aunque con una menor agudeza, por la posición geográfica y política de la Gran Bretaña frente a Alemania.

De esta manera, el problema de las reparaciones tiene para las naciones acreedoras de Alemania y para esta misma, un aspecto político, a la par que económico, complicado con otros aspectos de orden moral, sociológico y hasta psicológico, porque es preciso decirlo con franqueza: Europa se encuentra en un verdadero estado de guerra latente; su sistema nervioso se halla en una hipertensión, capaz de estallar en cualquier momento y es preciso resolver el problema de las reparaciones y las deudas interaliadas con toda urgencia, o un nuevo conflicto vendrá a romper el equilibrio inestable con la consecuencia posible de una transformación radical y profunda del régimen económico y social imperante en la actualidad.

Por otro lado, el problema del pago a los Estados Unidos de sus préstamos de guerra, tiene para Europa el grave inconveniente de la incapacidad casi absoluta de la mayoría de las naciones deudoras para satisfacer sus compromisos, sin grave quebranto para sus economías y hasta para la estabilidad política y social de esas mismas naciones; y desde el punto de vista interno de los Estados Unidos, la cancelación total de las deudas europeas, podría tener consecuencias tan trascendentales desde el punto de vista de su crédito público y privado, que han de mirarse mucho los gobernantes norteamericanos, antes de adoptar esa decisión absoluta. Esos préstamos han sido facilitados en realidad por el pueblo americano y garantizados de hecho por su Gobierno, mediante los Bonos del Empréstito de la Libertad. La cancelación de las deudas contraídas a su favor por las naciones aliadas, no podría hacerse sino mediante una repudiación por parte de los Estados Unidos de esa deuda nacional, lo cual sería fatal para el crédito público u obligándose el Estado Federal a responder a esa deuda, pagándola en su oportunidad con las contribuciones e impuestos que se exigieren para ese fin; pero como el déficit ha asomado ya su hosca faz en el Presupuesto Nacional, tal medida sería prácticamente imposible, por las consecuencias fiscales, económicas y hasta sociológicas de esa medida, sin considerar el aspecto moral del asunto.

En tales circunstancias, no nos parece viable más que una solución: La reunión próxima de una Conferencia Económica Mundial, donde se acuerde una moratoria suficientemente larga de las reparaciones y de las deudas interaliadas, con ventajas arancelarias recíprocas, que compensen la importancia de ese sacrificio, a fin de que vuelva el mundo poco a poco a su nivel normal, distendiéndose los nervios y restaurándose la economía de cambio de mercancías por mercancías, a fin de que la moneda readquiera su verdadero papel de elemento liberador de los cambios internacionales y el problema del patrón oro pierda su agudeza actual.

De este modo, se restablecería la confianza y por ende, el crédito y vuelto el mundo a sus antiguos cauces, los beneficios que se alcanzarían en ese estado de paz real, compensarían con creces los aparentes perjuicios de un aplazamiento indefinido del cobro de unas deudas, cuya importancia es en la práctica más nominal que efectiva y que sólo sirvan para mantener a todas las naciones del Orbe sobre un verdadero volcán.

Estudios como el de Maestri, debieran hacerse constantemente, para preparar la opinión pública mundial y guiarla hacia la solución lógica del problema más grave de la humanidad actual.

José PEREZ CUBILLAS

De Día en Día

En nuestras andanzas por esas calles de Dios, que son campo infinito de observación, nos encontramos ayer con una de las víctimas de la tragedia tranviario-automovilista ocurrida en la Calzada de Cristina.

Y digamos, de paso, que en ella hubo tres culpables: el "guagüero", por no marchar como debía (y le convenía) por la derecha libre de la calle; el tranvía, por correr, como si tuviera vía libre, según la costumbre que tienen en ese tramo, y sin tener en cuenta que sus frenos no son automáticos; y el Estado, por no arreglar los baches que existen en una vía de comunicación tan importante, lo que obliga a los automóviles, muchas veces, a entrar repentinamente en las carrileras.

Tal es el "diagnóstico" del experto en circulación que suscribe.

Pero volvamos a la víctima del lamentable accidente a que estábamos refiriéndonos.

Lo vimos en una esquina, próxima a la de Toyo, entre un grupo de curiosos, que contemplaban su cabeza, llena de vendajes, a través de los cuales traspasaba el rojo color del mercuro-cromo.

Era un hombre que frisaba en los cincuenta, con bastantes más canas en los cabellos de los correspondientes a su edad, posible consecuencia de una historia de abundantes cavilaciones.

Nos acercamos disimuladamente y escuchamos su narración, que difería bien poco de la que ya andaban dándoles a sus lectores los periódicos de la tarde.

El iba en uno de los tranvías que hicieron carambola con la "guagua" de Santa Cruz (santo nombre que parece estar de malas) y salió bastante bien librado, pues, como se sabe, en estos casos tanto monta muchas veces ir en el vehículo más fuerte y más seguro, ya que el más débil se convierte en proyectil que siembra la destrucción.

Un cristal, por ejemplo, os puede rebanar la garganta, como pudiera hacerlo un médico en la sala de disección de un Hospital.

De modo que el hombre había pasado un susto mayúsculo, lo que, a su edad, nunca es recomendable.

Pero, indudablemente, somos una raza de héroes.

Porque, de pronto, el "milagroso" superviviente de la tragedia de hacía dos horas, que había cautivado la atención de su improvisado auditorio con una diatriba contra los "guagüeros", se "desprendió a correr" y se enganchó en el estribo de una guagua, abarrotada, de "El Modelo", que no es precisamente un modelo de guaguas.

TARTARIN DE TARASCON.

LAS DEUDAS DE GUERRA Y LA SITUACION DE FRANCIA

Por JEAN BRANDIERE

Sin carácter oficial alguno y si solo en nuestra condición de representantes en Cuba de «L-Action Francaise»—órgano del Partido Nacionalista Francés — hemos creido necesario hacer determinadas declaraciones sobre la debatida cuestión de las deudas de guerra.

Ante todo queremos expresar nuestro agradecimiento a la Direccion de este diario por haberlas acogido en sus columnas. Estas aclaraciones son indispensables después de la publicación de las informaciones de la prensa Americana, que estimamos injustas y arbitrarias.

La caida del Gabinete Francés que presidía Herriot ha demostrado claramente la voluntad del pueblo francés «de no pagar las deudas reclamadas por los Estados Unidos». La opinión pública se ha manifestado abiertamente contra ese pago y vamos a explicar por qué, el buen sentido francés, ha reaccionado de este modo.

Para orientar a la opinión pública, sin remontarnos ni al tratado de Versalles ni a los diferentes convenios que le siguieron, hablemos del Plan Young, de la Moratoria Hoover y de los acuerdos de Laussana.

En virtud del Plan Young resultó Francia acreedora con respecto a Alemania, de una indemnización de seis mil millones de francos pagaderos hasta 1988, acuerdo que aceptó Francia haciendo un sacrificio real ya que lo que debió cobrar realmente—el reembolso de sus propias deudas—ascendía a más de ocho mil cuatrocientos millones de **francos oro** o sea un poco más del doble de las indennizaciones exigidas por los Alemanes en 1870, que Francia pagó en dieciocho meses.

El convenio de Laussana ha puesto practicamente fin a estas reparaciones. Francia ya no puede esperar nada del crédito reconocido en el Tratado de Versalles.

Por la voluntad del Gobierno de los Estados Unidos el andamiaje de los acuerdos y convenios relativos a las deudas de guerra, se ha venido al suelo. La proclamación de la Moratoria Hoover no ha sido realmente desinteresada: tenía por objeto salvar los capitales americanos imprudentemente invertidos en Alemania —la mayoría a intereses usurarios— que se hallaban en peligro, y en el mes de junio de 1932, financieros y economistas americanos han confesado este extremo.

El 15 de marzo de 1931, cándidamente Francia hacía entrega a Inglaterra del importe del vencimiento previsto en el acuerdo de Londres. El 15 de junio del mismo año Francia entregaba a América las cantidades debidas, pero una semana antes que Alemania hubiese de entregar a Francia seis mil millones de Francos, el presidente Hoover lanzó su famoso mensaje, que como hemos dicho trataba de salvar los intereses de los especuladores Americanos locamente invertidos en Alemania, la cual declaró que pagaría o bien las reparaciones, o bien los empréstitos privados que había contratado.

El 26 de junio de 1931 la prensa americana publicaba esta lista de los principales bancos americanos que el decaimiento alemán había puesto en peligro: Morgan $179.000.000, Morgan $142.000.000, Harris Forbes $142.000.000, N. C. B. $285.000.000, Dillion Read $250.000.000, etcétera.

Estas sumas fueron prestadas a Alemania a un tipo de interés que variaba entre un 15 y 18 % y la mayoría fué invertida por Alemania en préstamos al Soviet al 22 y al 25 por ciento.

Las sumas reclamadas por los Estados Unidos a Europa son:

		Intereses.
Inglaterra ..	$ 4.600.000.000	3.3%
Francia . .	„ 4.025.000.000	1.6 „
Bélgica . . .	„ 417.780.000	1.8 „
Italia . . .	„ 2.042.000.000	0.4 „
Yugoeslavia .	„ 62.850.00	1. „
Total	$11.146.630.00	

Estas deudas no representaban dinero efectivo enviado a los beligerantes sino mercancías compradas a los Estados Unidos: algodón, trigo, alimentos, municiones, etc., cuya mitad había sido pagada de contado.

Baldwin el gran Ministro Inglés, propuso el reembolso en mercancías, pero los americanos rehusaron, naturalmente. No hay que olvidar que dichas mercancías fueron facturadas a precios que oscilaban entre el 300 y 400 por ciento de su valor real

Hasta el 16 de abril de 1917 Francia pagó integramente todo lo que había comprado en los Estados Unidos y los empréstitos privados contraidos por el tesoro francés con Bancos Americanos, fueron asimismo reembolsados totalmente.

La deuda americana es una deuda de Estado a Estado, basada en el deseo de sostener la guerra y tener en jaque al enemigo común.

En efecto el 2 de abril de 1917 Wilson escribía: «es menester empeñar en este objeto (la guerra) nuestras vidas, nuestras fortunas y y todo lo que somos y poseemos» algunos días más tarde Stimson presidente de la Comisión de Hacienda, encargado de presentar el proyecto de Ley ante el Senado Americano, exclamaba: «nosotros entraremos en la guerra para nuestro interés, para la salvaguardia de los Estados Unidos; será menester esperar largos y penosos meses antes que podamos ayudar a nuestros aliados sobre el campo de batalla». Mr. Baker, Ministro de la Guerra, escribió también «nuestro dinero reemplazó a nuestro ejército que no estaba listo aun» y Pershing declaró igualmente: «hemos dado dinero sabiendo que él serviría para contener a Alemania hasta que estuviésemos preparados».

En fín el presidente electo de los Estados Unidos ha dicho en un discurso: «Ver a Francia rota y arruinada, significaría hoy una pérdida tan grande como la pérdida sufrida por el Universo cuando el Genio Creador de los griegos desapareció».

Francia no ha pagado porque se ha encontrado frente a una Alemania intransigente que reforzada por el apoyo de América, ha dicho: «No pagaré ni un centavo más por concepto de deudas de guerra» y ante a una América que dice: «Ustedes nos pagarán hasta el último centavo».

Ni Francia podrá hacer pagar a Alemania, ni Estados Unidos podrán hacer pagar a Francia.

Por último Francia, según su jurisprudencia **no debe pagar** y de acuerdo con la realidad presente, **no puede pagar.**

Francia quiere ser leal, pero no víctima. Desde el momento que Francia no puede cobrar su deuda a Alemania ella jurídicamente no está obligada a pagar sus deudas Americanas y Británicas.

Francia ha tenido que soportar, para hacer frente al invasor gastos que han alcanzado veintiocho mil millones de dóllares; los destrozos hechos al País y a los franceses ascienden, según la comisión internacional de reparaciones, a diecinueve mil millones. Total treintisiete mil millones que ha tenido que emplear para defenderse.

No hablamos de la pérdida de un millón quinientos mil jóvenes franceses, ni de los novecientos mil mutilados que han quedado para sostener, aparte de las pensiones a viudas, padres, etcéteras.

La voluntad de los Estados Unidos por medio de su presidente Wilson impuso a los aliados la renuncia a toda indemnización para sus gastos de guerra, pero obligó a Alemania a pagar las reparaciones de los daños materiales causados por ella en personas y bienes.

Francia ha cobrado por este respecto de Alemania, exactamente, 31.404.750.811.44 sobre los 96.000 millones reconocidos por los aliados.

Alemania el 9 de julio de 1932 y gracias a los Estados Unidos recibió de sus deudores un «quitus» como saldo de toda cuenta.

La siguiente estadística demuestra lo que Francia ha tenido que soportar: la guerra costó, a Francia 1 muerto por cada 28 habitantes, a Inglaterra 1 por 66, a Italia 1 por cada 90, y a Estados Unidos uno por cada 2.000.

Financieramente la participación en la guerra fué como sigue: a los Estados Unidos 8,67% de su riqueza nacional, a Inglaterra 34.39% y a Francia SESENTA POR CIENTO.

Las dificultades con que Francia se encontraría para pagar pueden resumirse del siguiente modo: Francia tiene un déficit actual de 15 mil millones. Apesar de que los contribuyentes franceses pagan impuestos superiores en una tercera parte a los que pagan los Alemanes. Su balance comercial está en déficit de 11 mil millones de francos en el año 1931.

Los franceses, pues, no podrían practicamente pagar durante 58 años, de 3 a 5 mil millones anuales

Como conclusión podríamos agregar que no es América la que nos puede dar lecciones de buen pagador. La historia nos enseña que los Estados Unidos que demuestran hoy tanta intransigencia en este asunto han dado pruebas en otros tiempos de bastante indiferencia para pagar sus deudas. No hemos olvidado que los Estados del Sur no reembolsaron nunca los 61 millones de libras que debían a Inglaterra. y en lo que refiere a Francia, tampoco pagaron nunca sus deudas por abasto de municiones durante la guerra de Independencia hace 150 años.

Tampoco pagó nunca las cantidades pagadas en nombre de los Estados Unidos a los súbditos ingleses, por confiscación de bienes en la guerra de Independencia, cuya deuda con los intereses acumulados. alcanzará hoy la cifra de mil millones de libras esterlinas.

No obstante estos antecedentes. los Estados Unidos no olvidan sus créditos. El Gobierno de Washington acaba de recordar ahora al Gobierno español que una deuda del tiempo de las guerras Napoleónicas, no ha sido aún pagada...

VICTIMAS DE UN TEMPORAL EN INGLATERRA

Hasta este momento se sabe de nuecve muertes habidas en la costa inglesa e irlandesa

LONDRES, enero 2 (AP.)— Por lo menos nueve vidas se han perdido, y probablemente se conocerá de más víctimas, como resultado de un temporal que se desencadenó hoy en las costas de Inglaterra e Irlanda.

Escocia e Irllada se vieron anegadas por grandes aguaceros que inundaron los campos y causaron el desbordamiento de los arroyos y de los ríos.

Las nueve víctimas de hoy murieron ahogadas cuando el pesquero de Aberdeen «Venitia» encalló en las rocas frente a Kincardineshire.

Las boyas salvavidas que se recogieron en la costa sirvieron para la identificación del buque, al cual no pudieron acercarse los botes salvavidas a causa del imponente estado de las olas.

Los botes de Nowth y Clocher regresaron a sus puertos de la costa irlandesa esta noche después de haber fracasado en su busca del pesquero, que había sido visto la última vez a unas siete millas enviando señales de auxilio.

El viento ha derribado gran número de árboles y ha roto muchos cristales de ventanas.

M.E.C.D. 2016

VARIOS CULTOS QUE SE ANUNCIAN PARA MAÑANA EN DIVERSAS IGLESIAS

EN LA IGLESIA DE SANTO CRISTO

Se celebran los cultos de los miercoles de Santa Rita, a las 8 y 9 a. m. y a las 5 y media y 8 y media p. m.

Predicará el R. P. Jesús Fernández, S. O. A.

EN SAN NICOLAS DE BARI

La Archicofradía del Perpetuo Socorro, celebra la función mensual reglamentaria a las 8 de la mañana con el siguiente programa:

Misa cantada de Comunión General, plática, procesión y junta.

Invita a estos cultos, el Párroco y Director Monseñor Juan José Lobato.

EN LA PARROQUIA DEL CARMEN

A las 5 y media p. m. los solemnes ejercicios del Mes en honor al Niño Jesús de Praga.

EN LA PARROQUIA DEL VEDADO

El Jubileo Circular.

La Misa del Sacramento a las 8 y media de la mañana.

La reserva a las 5 de la tarde.

EN LOS DEMAS TEMPLOS

En todos los templos las misas rezadas y cantadas de costumbre.

LOS JUEVES DEL SANTISIMO EN LA CATEDRAL

El jueves 5 del actual, a las 5 y media de la tarde, se celebrará el Segundo de los Quince Jueves en honor de Jesús Sacramentado, predicando el Muy Ilustre Canónigo Arcediano, Monseñor Manuel Arteaga y Betancourt.

Cantará la señora Rosita Dirube.

LOS QUINCE JUEVES EN LA IGLESIA DEL ESPIRITU SANTO

El jueves 5 del actual, a las seis de la tarde, empezarán a celebrarse los Quince Jueves, predicando el R. P. Alfredo Llaguno, Párroco de Paula.

La parte musical a cargo de un selecto coro de señoritas.

HORA SANTA Y PRIMER VIERNES EN LA IGLESIA DE REINA

El Director General del Apostolado de la Oración, R. P. Esteban Rivas, S. J., desea ardientemente que el Apostolado de la Oración tribute un grandioso homenaje al Corazón de Jesús al comenzar el presente año con el fin de alcanzar de su bondadoso corazón, el remedio a los males que nos afligen y que nos conceda la paz, que ha prometido a los hombres de buena voluntad.

A estos fines, invita a los Celadores y socios del Apostolado, a la Hora Santa del Jueves 5, a las 4 y media de la tarde y a la Comunión y demás cultos de reparación del viernes, día 6, primero de mes.

Tengan presente lo que Dios dice. SIN MI, NADA PODEIS.

A pedir, pues, ayuda a Dios.

A hacer violencia a su divino Corazón.

LA CONVENCION ANUAL DE LOS CABALLEROS CATOLICOS DE CUBA

Los días 3 y 4 del actual mes de enero en la ciudad de Sancti Spíritus, celebrará la Asociación Nacional de Caballeros Católico de Cuba.

Por cada una de las 42 Uniones asistirán a la Convención 3 de sus miembros, que son: el Consiliario, el Presidente y un asociado, además del Directorio Nacional.

Se prohibe el Ave María, de Gounod en las iglesias

Ordena el Arzobispado que donde dice Santa María se debe agregar Madre de Dios

CIRCULAR

A los Rdos. Sres. Curas Párrocos y Rectores de Iglesias de nuestra Diócesis de la Habana y de Pinar del Río.

Como en la segunda parte del Ave María de Gounod se omiten las palabras «Madre de Dios», que son precisamente las que expresan el misterio de la Maternidad Divina de María, el más glorioso y enaltecedor para la Santísima Virgen, venimos en prohibir y prohibimos terminantemente que se cante dicha composición musical en las Iglesias y Oratorios de nuestras Diócesis de la Habana y de Pinar del Río, sin que sea permitido en ningún caso, y bajo ningún pretexto, quebrantar esta nuestra prohibición, a no ser que a las palabras «Santa María» se añadan las de «Madre de Dios» en la segunda parte de la salutación angélica.

Dada en Nuestra Residencia Arquiepiscopal de la Habana, a 2 de Enero del año 1933.

Manuel, Arzobispo de la Habana, Administrador Apostólico de Pinar del Río.—Por mandato de S.E.E., **Dr. Alberto Méndez,** Deán-Secretario.

Haga cómodamente su viaje a

NEW YORK

en el nuevo turbo-eléctrico

"QUIRIGUA"

que sale de La Habana Jueves, Enero 5, a las 5 p. m.

Los lujosos, modernísimos buques turbo-eléctricos «Quirigua» y «Veragua» y el vapor «Calamares», ofrecen más comodidades y camarotes más amplios que cualesquiera otros vapores de la línea New York-Habana.

Viajes a precios especiales de La Habana para Jamaica, Cristóbal, Costa Rica y Panamá, con salidas frecuentes. Conexiones para toda la América Central y Meridional.

Pasaje a NEW YORK $ 75.00

ida y Vuelta $110.00

UNITED FRUIT COMPANY

Oficina general: Muelle de Santa Clara. Telf. M-6975 — **Oficina de pasajes: Prado 110-A. Telf. M-8268**

EL CORO DEL SEMINARIO EN LA HORA CATOLICA DE LA ESTACION C M W

Grandes novedades preparan los organizadores de la Hora Católica C. M. W., para el próximo domingo: El coro de seminaristas de La Habana, cantará **El cantar de un zagalillo, Villancico, Noche Feliz y Canto Gregoriano.**

En la parte literaria, se presentará de nuevo, a los radioyentes, la gran escritora Emma Ceschi, «Ninfa», que tanto éxito alcanzó en domingos pasados. Leerá su precioso cuento: **El Viejo Santa Claus.**

También se presentará la obrita: **Los Ladrones de Belén,** por varios seminaristas. No han de faltar el **Buzón de Cuestiones** y los acostumbrados números de Evangelio e Información Católica Internacional.

Hermosa trasmisión la de la Hora Católica del próximo domingo.

Sintonícela en la C. M. W., a las 2 de la tarde.

ALMANAQUE DE LA CARIDAD

Este Anuario Eclesiástico de Cuba, que editan los RR. PP. Paúles de la Iglesia de la Merced, está próximo a agotarse. Es el Almanaque indispensable en todo Colegio, almacén, Iglesia, oficina, y casa particular. Apresúrese a conseguir un ejemplar antes de que se agote.

De venta en la Iglesia de la Merced. Para pedidos de importancia, «La Nueva Venecia», Neptuno número 160.

LAS COMUNIDADES RELIGIOSAS DE LA HABANA Y LAS IGLESIAS PARROQUIALES HAN CELEBRADO SOLEMNES ACTOS DE ACCION DE GRACIAS POR LOS BIENES DEL AÑO

Se han celebrado solemnes funciones de acción de gracias al Señor, por los beneficios recibidos durante el año de 1931, en los templos de Reina, de los Padres Jesuitas; en el Carmen, de los Padres Carmelitas; en el del Sagrado Corazón de Jesús, de los Padres Dominicos; en el de la Merced, de los Padres Paules; en el de los Padres Franciscanos, de Aguiar y Cuba; en los de los Redentoristas, de Luyanó; y en las Parroquias del Espíritu Santo y San Francisco Javier de los Quemados de Marianao.

En San Francisco se verificó a las 5 de la tarde, predicando el Guardián R. P. Serafín Ajuria, O. F. M.

En el Espíritu Santo, a las 6 p. m., predicando el Padre Ismael Testé. Cura Párroco de Santiago de las Vegas.

En la Merced a las 5.30 p. m., predicó el R. P. Esteban Maestro Juan, C. M.

En Reina, a las 6, predicó el Superior de la Residencia, R. P. Maurilio Pinacho, S. J.

En el Carmen, a las 5.30, pronunció el sermón el R. P. Fray Teodosio de Santa Inés, C. D.

En los Carmelitas del Vedado, a las 5.30 p. m.

El sermón estuvo a cargo del Superior, R. P. Fray Hilarión de Santa Teresa, C. D.

En la Parroquia del Vedado, a las 5 p. m.

El sermón lo predicó el Párroco R. P. Fray Pablo del Olmo, O. P.

En los Padres Redentoristas, a las 5 p. m.

Pronunció el sermón Monseñor Manuel Arteaga y Betancourt.

En la Parroquia de los Quemados de Marianao, Monseñor Santiago G. Amigó.

Presidió el Excmo. y Revdmo. Señor Arzobispo de Atalia, Monseñor Pedro González Estrada.

El programa desarrollado en estas funciones, ha sido el siguiente:

Exposición de Su Divina Majestad, estación Santo Rosario, cánticos, sermón, nuevos cánticos, solemnísimo Te Deum, bendición, reserva y adoración del Niño Jesús, cantándose bellísimos villancicos.

La concurrencia ha sido un lleno completo en todos estos templos.

Nos disponíamos a hacer unas breves reflexiones sobre lo razonable y justo que es tributar gracias a Dios, cuando llega a nuestra mesa de redacción «El Mensajero Católico» de las Escuelas Piaz de Guanabacoa, y en sus selectísimas páginas leimos el siguiente escrito, que dice por qué debemos dar gracias a Dios, lo mismo en la prosperidad que en la desgracia.

Quien lo dice, tiene hoy significación mundial:

«PLEGARIA DEL PRESIDENTE ELECTO DE LOS ESTADOS UNIDOS EN EL DIA DE «DAR GRACIAS.

«Yo, Franklyn D. Roosevelt, Gobernador del Estado de New York, proclamo el jueves 24 de noviembre en este año de Nuestro Señor, 1932, como el «día de dar gracias».

«Pido a los habitantes de este Estado, que se reunan en familia, comunidades e iglesias, para dar gracias a Dios.

«Unanse lo mismo en plegaria, los afortunados en bienes temporales, como los que padecen pobreza, con el propósito de implorar guía divina para extender caridad y auxilios a los menesterosos, nuestros hermanos.

«Es preciso que hombres y mujeres de todos los credos, se unan en conjunta plegaria.

—«¡Oh, Dios poderoso y misericordioso, que sanaste los enfermos y devolvistéis alegría a los tristes, extiende tu bondad infinita sobre todo lo que has creado!

—«Acuérdate con piedad, en este día de tantos carentes de hogar y olvidados de sus hermanos. ¡Bendice la congregación de los pobres! Ayuda a levantarse a los que hayan caído!

—«Poderosamente da auxilio a los inocentes que sufren y concédeles el perdón de sus errores, a los que los hayan cometido!

—«Alegra con esperanzas a cuantos han menester de ellas, y por tu divina gracia preserva de caer en la tentación de pecados a aquellos a quienes su penuria les tiente a cometerlos. Amén».

Sólo se nos ocurre un comentario: ¡Hombres de poca fe!

Imitad a este ilustre varón.

Bien habéis hecho en tributar gracias a Dios el fin de año, para que nos conceda lo que pide Roosevelt: **«Alégranos con tu esperanza, presérvanos de caer en el pecado y ayuda a levantarnos a los que en él hayamos caído».**

Gabriel Blanco.

El MEJOR Vendedor: el Anuncio en el Diario de la Marina

FUNDADO EN 1832

COMPANIA TRASATLANTICA FRANCESA

Línea Francesa — French Line — Vapores Correos

Próxima Salida para EUROPA

El Nuevo "LAFAYETTE"

Saldrá de la HABANA

El 1o. de Enero de 1933 a las 12 m.

Para el HAVRE (vía New York)

Con un día de estancia en NEW YORK

Llegará al Havre el 12 de Enero

Admite pasajeros de

CAMARA Y DE TERCERA CLASE

para el Havre

Acepta CARGA para el Havre

IMPORTANTE

Una oportunidad que se les brinda a los pasajeros de tercera clase, para hacer un viaje de la Habana hasta Europa en un lujoso trasatlántico de la línea de New York que les ofrece todos los adelantos modernos

Para más informes dirigirse a:

O.Reilly No. 9 Apartado 1090 — ERNEST GAYE — Teléfono: A-1476 Habana.

ANUNCIOS CLASIFICADOS DE ULTIMA HORA

ALQUILERES

A-1 Habana

TEJADILLO 5, ALTOS, sala, comedor, tres cuartos, baño, cuarto y servicios de criados. Llaves: Tejadillo 32. $25.00. Informes: A-6420.
A-1 197 2 Ene. 9

SITIOS 61, SALA, recibidor, ocho habitaciones, patio y servicios. Informes: A-6420.
A-1 196 2 Ene. 9

SALUD 152, ALTOS, entre Oquendo y Marqués González, sala, comedor, tres cuartos, baño intercalado. Llaves bajos. $20.00. Informes: A-6420.
A-1 195 2 Ene. 9

TEJADILLO 32, BAJOS, amplias casas, propias para familia larga u oficinas. Llaves, en la misma. Informes: A-6420.
A-1 194 2 Ene. 9

SAN RAFAEL 139 y 161, altos, entre Lucena y Marqués González; y Marqués González 6, entre San Rafael y San José, sala, comedor, 3 cuartos, baño y servicios. Llaves, la misma. Precio reducido. A-6420.
A-1 193 2 Ene. 9

EDIFICIO «MARTA», Consulado 7, casi esquina Prado, moderno piso alto, con todo confort, al estilo americano. Precio reducido. Hay elevador permanente. Informes, el portero.
A-1 203 2 Ene. 9

MARINA 21, FRENTE al Parque Maceo, modernos bajos, sala, comedor, tres cuartos, baño intercalado. $27.00. Informes: A-6420.
A-1 202 2 Ene. 9

ARAMBURU 23, ALTOS y bajos, esquina San Rafael, recibidor, sala, comedor, tres cuartos, baño completo y cocina, $25.00 y $18.00. Llave, botica. Informes: A-6420.
A-1 200 2 Ene. 9

MALECON 4, AL LADO del «Unión Club», con entrada por San Lázaro 24, altos y bajos, propios para club o familia larga. Llave, en la misma. Informes: Obispo 16.
A-1 188 2 Ene. 9

JOVELLAR 14, ALTOS, modernos, recibidor, sala, comedor, tres cuartos, con closets, baño intercalado, cuarto y servicios de criados. $27.00. Informes: A-6420.
A-1 199 2 Ene. 9

TROCADERO 109, ALTOS, casi esquina Galiano, sala, comedor, tres cuartos, baño completo. Precio rebajado. Llaves en alto. Informes: A-6420.
A-1 198 2 Ene. 9

PEÑALVER 52. SE ALQUILA casa moderna; compuesta de: sala, comedor, dos cuartos, baño completo, cocina y patio. La llave en Peñalver 36, tostadero de café. Informan: teléfono A-3236.
A-1 186 2 Ene. 12

ALQUILERES

A-1 Habana

ALQUILO CASAS modernas, en La Habana y Luyanó, en los mejores lugares. Las hay de todos los precios y comodidades. Informes: U-5215. Ferretería, Belascoaín esquina San Rafael.
A-1 181 2 Ene. 12

A $15.00 Y $18.00 SE ALQUILAN casas, bajos y altos, en Valle 67, frente al Parque Calixto Aguirre. En la misma, informan.
A-1 114 2 Ene. 7

SE ALQUILAN LOS bajos modernos, San Lázaro 218, compuesto sala, comedor, 2 habitaciones, baño intercalado completo, cocina gas, cuarto criados y gran patio. Informan: Monte 170. A-2066.
A-1 222 2 Ene. 12

SE ALQUILAN LOS altos de Villegas 16, compuestas de sala, saleta, tres cuartos, cocina y baño. Informan en la misma de 9 a 12.
A-1 231 2 Ene. 4

ALQUILO $20.00 PRIMER piso. Sala, comedor, tres cuartos, dos baños y cocina. Carlos III esquina Almendares Informes: bodega U-6772.
A-1 228 2 Ene. 5

A-2 Vedado y Príncipe

CALLE N. NUMERO 26, altos, esquina 17, Vedado, jardín portal, sala, comedor, cinco habitaciones, baño completo. Llave, en la misma. Informes: A-6420.
A-2 201 2 Ene. 9

LINEA 122, ALTOS, entre 8 y 10. Vedado, moderna casa, terraza, recibidor, sala, cinco habitaciones, dos baños intercalados, comedor, cuarto y servicios de criados. Llaves, bajos. Informes: A-6420.
A-2 191 2 Ene. 9

EDIFICIO CALLE H. número 184, entre 21 y 23, Vedado, con todo confort, casitas al estilo americano. Alquiler razonable. Informes, el portero.
A-2 190 2 Ene. 9

VEDADO, MODERNOS altos, de esquina, terraza, amplio hall, 4 habitaciones y demás comodidades, C. y 27, $40.00. Llaves: C. número 266.
A-2 113 2 Ene. 5

ALQUILO BAJOS. Avenida Wilson y Diez, Vedado, 6 dormitorios, 2 baños intercalados, cuartos y servicios criados y chofer, cocinas y calentadores gas y carbón, garage. Informan, en los mismos, de 3 a 5 y media.
A-2 104 2 Ene. 4

VEDADO: H 55, ENTRE 21 y 23, casa con 4 habitaciones y demás comodidades. Llave al lado. Informes: Cerro 697. Telf. I-7701
A-2 209 2 Ene. 6

VEDADO: D. 218 ENTRE 21 y 23, casa con 4 habitaciones y demás comodidades. Llave al lado. Informes: Cerro 697. Telf. I-7701.
A-2 210 2 Ene. 6

CALLE J No. 150 entre 15-17 frente al colegio Nuestra Sra. de las Mercedes Sala, comedor, cinco habitaciones, dos baños, cocina, garage, cuarto de criados y chofer.
A-2 217 2 Ene. 5

CALLE D. No. 14 ALTOS entre 5a. y 3a. Se alquila. Sala, recibidor, 4 cuartos, baño intercalado y demás servicios. Precio de situación. Informes en la misma.
A-2 227 2 Ene 6

VEDADO. CALLE 17 entre F. y G. No 241. Sala, recibidor, 4 habitaciones, pantry, servicios de criados y garage.
A-2 230 2 Ene. 5

A-3 Cerro y Palatino

EN $15 00. ALQUILO Unión y Ahorro 55 (Cerro) tres cuartos, comedor, servicio, lavadero. Lugar para dos camiones. Puede verse de 8 a 12.
A-3 204 2 Ene. 6

ALQUILERES

A-4 Marianao y sus Repartos

AMPLIACION ALMENDARES 7a. Avenida entre 11 y 12, dos casas Sala, comedor, 4 cuartos, baño intercalado, garage, 2 cuartos y servicio criados. Informan: M-8767.
A-4 208 2 Ene. 5

TERCERA ENTRE 2 y 4, Reparto La Sierra, moderno chalet, recibidor, sala, seis cuartos, comedor, servicios, garage. Llaves, de 2 a 5 p. m. Informes: A-6420.
A-4 192 2 Ene. 9

CALLE 12 ENTRE 10 Y 11 Reparto Ampliación de Almendares. Se alquila esta moderna casa con comodidad para regular familia y garage para una máquina. Llaves e informes: San Pedro No. 6. Teléfono A-9619.
A-4 225 2 Ene. 7

A-5 J. del Monte y La Víbora

ALQUILO CASA, LUCO número 17, entre Pedro Pernas y Santa Ana, compuesta de sala, recibidor, 5 habitaciones, cocina, baño, patio y azotea. Precio: $16.00. Telf. M-4589.
A-5 169 2 Ene. 5

CALZADA DE LA VIBORA, esquina Jenaro Sánchez, frente Paradero Havana Central, moderno piso alto. Informes: A-6420.
A-5 189 2 Ene. 9

CONCEJAL VEIGA 5, entre E. Palma y L. Estevez, chalet moderno, sala comedor, 5 habitaciones, jarrín, portal, 2 baños. Llave, al lado, 9 a 11 a. m. y 3 a 5 p. m. Informes: A-6420.
A-5 187 2 Ene. 9

SANTA IRENE NUMERO 30 Entre Dolores y San Indalecio. Se alquila esta cómoda casa con cuatro dormitorios, sala, saleta y servicios. Las llaves en San Pedro No. 6. Informes: A-9619.
A-5 224 2 Ene 7

A-6 Luyanó

CUETO Y ARANGO, Luyanó, edificio de tres pisos, se alquilan apartamentos, a $10.00 y $12.00, con dos y tres cuartos y baño intercalado. Informan, en la misma.
A-6 166 2 Ene. 8

SE SOLICITAN

S-3 Manejadoras

SE SOLICITA UNA manejadora, muy práctica en recién nacidos y con buenas referencias. Calle 20, entre 5a y 7a. Avenida. Reparto Miramar.
S-3 176 2 Ene. 4

SE OFRECEN

O-1 Criadas y Criados

DESEA COLOCARSE UNA joven española de criada de manos o para cuartos, sabe coser y lavar y planchar; tiene muy buenas referencias. Llamen al teléfono: F-6236
O-1 171 2 Ene. 5

SE DESEA COLOCAR una joven española para criada de manos, sabe cumplir con su obligación y es cariñosa con los niños. tiene buenas referencias. Informan: teléfono F-2728.
O-1 218 2 Ene. 4

DESEA COLOCARSE JOVEN esjañola de criada de manos o manejador. En la misma otra para cocinr y limpir; tiene referencis. Telf. M-4597.
O-1 216 2 Ene. 4

DESEA COLOCARSE UNA muchacha española recién llegada de criada de manos o manejadora, aprende o cocinar, si la enseñan, es seria y dispuesta. Informan: telf. U-8239.
O-1 215 2 Ene. 4

SE COLOCA JOVEN española, en casa particular para todos los quehaceres, menos cocinar, es formal y trabajadora; tiene buenas referencias. Informan: Telf. M-9427.
O-1 135 2 Ene. 4

SE OFRECEN

O-1 Criadas y Criados

SE DESEA COLOCAR una muchacha española para cuartos y coser, sabe cortar y coser bien; tiene referencias. Aurora Teléfono I-4667.
O-1 185 2 Ene. 5

SE DESEA COLOCAR UNA joven español de criada de manos o cocincra. Tiene refrencias. Teléfono A-8296
O-1 221 2 Ene. 5

SE DESEA COLOCAR una joven española, criada de manos o los quehaceres de una corta familia. Telf. M-5091.
O-1 175 2 Ene. 4

DESEA COLOCARSE una muchacha española para cuartos o comedor; no sale fuera. Informan: Telf. A-9009.
O-1 162 2 Ene. 4

JOVEN ESPAÑOLA, para criada de mano o manejadora; en la misma, otra para cocinar y limpiar, a corta familia; ambas con referencias. Telf. F-2154.
O-1 161 2 Ene. 4

DESEA COLOCARSE una española de criada de mano, cuartos, comedor o manejadora; tiene referencias. Telf. F-3813.
O-1 160 2 Ene. 5

UNA JOVEN ESPAÑOLA, desea colocarse para cuartos o comedor, es formal y trabajadora, sabe coser, lo mismo para todos los quehaceres de corta familia, sabe cocinar; tiene referencias. Informan: Telf. A-2052.
O-1 172 2 Ene. 5

SE DESEA COLOCAR joven española para cuartos, sabe cortar y coser muy bien para niños y niñas y señoras, sabe tejer y entiende un poco de bordados; tiene muy buenas recomendaciones. Teléfono F-6020.
O-1 212 2 Ene. 4

JOVEN ESPAÑOLA, se coloca para cuartos, sabe coser o comedor, sirve a la rusa o criada de mano; tiene buenas referencias de casas conocidas. Informan: U-7030.
O-1 134 2 Ene. 5

SE DESEA COLOCAR una muchacha, mestiza, para limpiar por horas; tiene referencias. FO-2630.
O-1 121 2 Ene. 5

SE OFRECE UNA MUCHACHA española, de mediana edad, pra criada de mano, comedor o cuartos; tiene buenas referencias. Informan: F-4927.
O-1 117 2 Ene. 4

SE DESEA COLOCAR joven española, para criada de mano, sabe servir a la rusa y planchar ropa fina; buenas recomendaciones de las últimas casas que trabajó. Telf. F-6205.
O-1 155 2 Ene. 4

DESEA COLOCARSE una española, para cuartos o comedor, sabe coser y acostumbrada al servicio fino; tiene buenas referencias. FO-3301.
O-1 144 2 Ene. 5

JOVEN ESPAÑOLA desea colocarse para todos los quehaceres de la casa. Informan: I-2932.
O-1 226 2 Ene. 4.

SE DESEA COLOCAR joven española, para criada de manos o cocinar y limpiar corta familia, cumple su obligación; tiene buenas recomendaciones de las buenas casas Informe: F-5247.
O-1 223 2 Ene. 4

DESEA COLOCARSE una joven española para criada de manos o manejadora. Informan: teléfono M-4252.
O-1 236 2 Ene. 5

SE DESEA COLOCAR una joven española para criada de manos o manejadora; tiene referencias y sabe trabajar. Teléfono F-5141.
O-1 234 2 Ene. 4

DESEA COLOCARSE BUEN criado de manos español, es muy trabajador, sabe cumplir bien con su obligación; tiene muy buenas recomendaciones de donde ha trabajado, sabe servir bien la mesa a la rusa, ha estado con muy buenas familias, entiende jardín, es muy práctico en todo. Informen: U-2768.
O-1 229 2 Ene. 5

SE OFRECEN

O-2. Cocineras y Cocineros

UNA ESPAÑOLA: DESEA colocarse de cocinera, si es corta familia no le importa hacerlo todo, y sabe trabajar y tiene referencias. Telf. U-7656
O-2 211 2 Ene. 4

MUCHACHA ESPAÑOLA DESEA colocarse de cocinera repostera, cocina a la española y criolla, hace plaza, si se desea sueldo no menos de 20 pesos. Calle 12 esquina a 9, reparto Almendares. FO-2667.
O-2 207 2 Ene. 4

SE DESEA COLOCAR una señora de mediana edad, para cocinar y ayudar a algunos quehaceres, sabe repostería y sabe cumplir su obligación. Informan: U-6780.
O-2 208 2 Ene. 4

DESEA COLOCARSE JOVEN española para cocinar y limpiar o para cocinar solo, entiende de repostería y tiene referencias Informes: teléfono U-1481.
O-2 174 2 Ene. 4

DESEA COLOCARSE señora española, para cocinera, sabe repostería; tiene buenas referencias. Informan: Telf F-4433.
O-2 136 2 Ene. 4

SE DESEA COLOCAR una cocinera y repostera, española, sabe cumplir su obligación. Informan: Telf. F-4433.
O-2 154 2 Ene. 5

DESEA COLOCARSE cocinera repostera, en general, española de mediana edad, con referencias de donde trabajó, sabe hacer plaza; no duerme en la colocación. Telf. FO-1830.
O-2 151 2 Ene. 5

DSEA COLOCARSE muchacha española, para cocinar o para todo, es práctica, lleva tiempo en el país; tiene quien la recomiende, desea casa de moralidad. Telf. A-8136, Campanario núm. 33.
O-2 150 2 Ene. 4

SE DESEA COLOCAR una joven española, para cocinar y limpiar o para limpiar solo; tiene buenas referencias. Informan: Telf. M-5529.
O-2 142 2 Ene. 4

SE DESEA COLOCAR una joven española para cocinar y limpiar a matrimonio solo o corta familia Teléfono M-4338.
O-2 323 2 Ene. 5

O-3 Manejadoras

DESEA COLOCARSE joven española, de manejadora, cariñosa con los niños y con buenas referencias. Concordia 10, bajos. Telf. A-1054.
O-3 128 2 Ene. 4

O-5 Jardineros

DESEA COLOCARSE JOVEN jardinero japonés, para casa particular o finca. Bien entiende toda clase de jadrines y agricultura. Tiene buena recomendación. Inf. Telf. A-9814.
O-5 173 2 Ene. 24

O-6 Choferes

CHOFER, DESEA trabajar particular, sé mi obligación y no soy pretencioso, lo mismo aquí, que en el Interior; tengo referencias. Informan: Telf. I-1091, ferretería.
O-6 140 2 Ene. 4

O-7 Costureras, Modistas y Sombrereras

SE OFRECE UNA MODISTA a familia distinguida, para cortar, coser, vestir y otros quehaceres. Informan: M-4290.
O-7 146 2 Ene. 5

PROFESIONALES

POLICLINICA INTERNACIONAL

Director: David Cabarrocas, San Miguel 130, entre Lealtad y Escobar. U-2737. Cuando vaya al Hospital, Casa de Socorro o Sociedades, fíjese en la Policlínica Internacional. Da gratis, Consultas, Reconocimientos, Rayos X., Rayos Ultravioletas, Luz Alpina, Medicinas, Inyecciones Intravenosas, Análisis, Curas, etc. Consultas, de 11 a 8.
Prof. 133 2 Feb. 1

DR. E. PERDOMO

Estrechez de la orina, Hidrocelle, Sífilis, Impotencia. Calle C. número 4, altos, de 1 a 4, Vedado. Telf. F-4822.
Prof. 43532 30 Ene. 29

DR. FRANCISCO J. DE VELASCO

Corazón, Pulmones, Estómago, Intestinos

DR. RUBEN DE VELASCO

Corazón, Pulmones, Enfermedades de los niños. Consultas de 12 a 2 y de 1 a 3 días laborables. Horas especiales, previo aviso. Salud 34. Telf: A-5418.
Prof. 42985 24 Ene. 23

DR. HORACIO FERRER

Oculista. Consultas de 2 a 6 de la tarde, $5.00. Consultas a horas fijas, durante todo el día, $10.00. Línea y L, Vedado. Teléfono F-4831
Prof. 42795 21 En. 20

DR. ABELARDO LABRADOR

Consultas gratis, 2 a 12 a. m. Pagas, 3 a 5 p. m. Enfermedades señoras, flujos crónicos, metritis, bronquitis, corazón, riñones, diabetis, reumatismo crónico, enflaquecimiento. Inyecciones Neo-Salvasán, Angeles 3, entre Reina y Estrella. Telf. A-0801.
Prof. 43135 26 Ene. 25

P-2 Comadronas

ESTRELLA VIÑALS, Comadrona Hijas de España; Centro Benéfico y particular, últimos procedimientos; consultas gratis. Precios módicos. San Rafael 152 letra N, altos, esq. Oquendo. Telf. U-2826.
Comadrona 43160 26 Ene. 25

Compañía TRASATLANTICA ESPANOLA

SERVICIO DE VAPORES CORREOS

El Trasatlántico "CRISTOBAL COLON"

saldrá de la Habana el día 15 de Enero

Para: VIGO, CORUÑA, GIJON, SANTANDER, BILBAO, CADIZ y BARCELONA —vía New York—

PARA VERACRUZ

Vapor "CRISTOBAL COLON".- Enero 8

El Trasatlántico "HABANA"

saldrá de la Habana el día 15 de Febrero

Para: VIGO, CORUÑA, GIJON, SANTANDER y BILBAO —vía New York—

PARA CANARIAS

Vapor MARQUES de COMILLAS Fbro. 8

GARCIA & DIAZ, Ltda. Agentes Generales

Palacio de la Lonja. Teléfonos: M-6911 y M-6912 Apartado No. 1690

Empresa Naviera de Cuba

Apartado No. 2490, Dirección Telegráfica: EMPRENAVE

Claves en uso: A. B. C., 4a. y 5a. Edición Western Union Walkims and Apedix SAN PEDRO No. 6.—HABANA

TELEFONOS: A-6236. Pasajes y Fletes: A-5315. Información general: A-4730 Departamento de Tráfico: A-3963. Almacén.

A-5034: Segundo Espigón de Paula; M-2680: Tercer Espigón de Paula

NOTA.—Las escalas de Port-Au-Price Aux-Cayes (Haiti), San Pedro de Macoris R. D. Aguadilla Mayaguez y Ponce P. R. Kingston (Jamaica), son eventuales, esto es. se harán cuando el pasaje o la carga lo amerite.

VAPORES EN SERVICIO: Presidente Machado; Baracoa, Cienfuegos, Eusebio Coterillo, Gibara, Guantánamo, Habana, Joaquín Godoy, Julián Alonso, La Fe, Las Villas, Manzanillo Rápido, Santiago de Cuba y Camagüey

PUERTOS DE ESCALA: COSTA NORTE. — Puerto Tarafa, Nuevitas, Manatí, (Victoria de las Tunas), Puerto Padre. (Chaparra) Gibara, (Holguín), (Velasco Bocas), Vita, Banes Nipe, Mayarí, Antilla, Preston, Sagua de Tánamo (Cayo Mambí), Baracoa, Guantánamo. (Boquerón y El Deseo) y Santiago de Cuba.

COSTA SUR.—Cienfuegos, Casilda Tunas de Zaza, Santa Cruz del Sur, Manopla, Guayabal, Manzanillo, Campechuela, Media Luna Niquero. Ensenada de Mora y Santiago de Cuba

COSTA NORTE de VUELTA ABAJO.— Bahía Honda, Río Bayracos, Puerto Esperanza, Santa Lucía. (Minas de Matahambre), Río del Medio, Dimas, Arroyo de Mantua y La Fe.

REPUBLICA DE HAITI. — Port-Au-Prince, Aux Cayes.

REPUBLICA DOMINICANA. — Santo Domingo, San Pedro de Macoris y Puerto Tarafa.

PUERTO RICO.— San Juan, Aguadilla, Mayaguez y Ponce. JAMAICA.— Kingston.

FOLLETIN 35

Concordia MERREL

EL CRISOL DEL MATRIMONIO

(ORDEAL BY MARRIAGE)

Versión española de J. GOL.

1° de Junio de 1932.

NUMERO EXTRAORDINARIO

LA NOVELA ROSA

(De venta en «La Moderna Poesía», Obispo 135. Teléfono A-1171)

señora, que quizás usted no conoce bien a ese marido suyo..

—Por lo menos, conozco muy bien que a él le gusta mucho el baile; y como yo no sé bailar bien como él, por eso le pido a usted que lo haga por mí. ¡Se lo agradecería tanto!...

Zu-zu hizo una mueca que significaba claramente: «¡Pobre infeliz!» Y apenas disimulaba el insulto en su voz cuando continuó:

—Me gusta usted, Madame Duan.. Usted es...., ¿cómo se dice?..., ¡tan sencilla!... Visíteme, ¿quiere? .... ¿Sí? ¿Seremos grandes amigas? ... ¡Oh, creo que sí!

Jane prometió visitarla y cambiaron sus tarjetas. Y al cabo de unos momentos más de conversación, ella y Penn salieron del restaurante. Mirando atrás, al llegar a la puerta, Jane vió que Zu-zu estaba muerta de risa. Sin ningún disimulo, Zu-zu Zu-zu imitaba el gesto de Jane para divertir a sus amigos. Penn lo vió también, y cogiendo por el brazo a Jane, le dijo amablemente.

—Eso es porque no se da cuenta de lo ridícula que es ella.

Al día siguiente, entre la correspondencia de Duan había una cartita muy perfumada. Duan permaneció durante todo el día y gran parte de la noche, ausente; y cuando volvió a casa, sus ropas despedían una vaharada terrible del perfume favorito de Zu-zu, y su americana aparecía con una gran cantidad de polvos.

Jane todavía no se había acostado cuando entró en la sala.

—¡«Halló!» ¿Cómo es que todavía estás levantada? —preguntó sin gracia.

—Esperándote a tí, quizás.... —contestó Jane alargándole una mano.

Por un momento pareció que Duan iba a corresponderle; titubeó y por fin dió media vuelta y empezó a pasearse por la habitación, moviendo las manos como si no supiera lo que hacer de ellas.

Jane conoció que Duan había pasado el día con Zu-zu y se preguntaba si osaría confesarlo, si lo callaría, o bien—lo peor de todo —si lo negaría. Jane esperaba las palabras de Duan del mismo modo que el reo aguarda la sentencia. De repente, Duan se dirigió hacia la puerta; se paró un momento, se volvió a Jane y dijo bruscamente:

—He estado bailando con Zu-zu y no me hallo dispuesto a que me riñas por una fruslería como esa. Buenas noches.

Y salió dando un portazo tremendo. Jane se recostó en un sillón y sonrió quedamente mientras las lágrimas resbalaban por sus mejillas

Al día siguiente, Jane fué a visitar a Zu-zu al hotel Madrid y fué conducida a sls magníficas habitaciones. La artista la saludó efusivamente, como a la «valiente pequeña esposa que pedía a Zu-zu que bailara con su marido». Jane acogió las palabras con una franca sonrisa mientras ella le servía el té. En esto, y cuando menos lo esperaban, apareció Duan en la puerta del saloncito, con un enorme ramo de orquídeas «de la más cara variedad», como habría dicho Zu-zu. A la vista de Jane, Duan quedó sorprendido y desconcertado de tal manera, que no supo disimular de ningún modo. En cambio, Jane se mostraba natural y correcta de una manera irritante; lo cual hizo que Duan quedara clavado allí, como un memo, en pie, con el gran ramo en la mano y ante la perspectiva de tener que ofrecerlo a Zu-zu delante de su esposa.

Duan, al sentirse tan desconcertado, se puso furioso, mientras Zu-zu se acercaba ondulante hacia él y acercaba voluptuosamente el ramo de flores a su rostro y su pecho, murmurando:

—¡Ah, qué hermosura más sublime!... Su rara belleza me embriaga...

Y entornando los ojos suspiró hondamente. Después volvió a sentarse en su sitio, dejando todavía a Duan plantado en el mismo lugar y con el ramo en las manos.

En un arranque de desesperación, Duan se volvió a la vieja camarera que le había introducido hasta la habitación y, con viveza, puso el ramo entre sus manos, exclamando:

—¡Anda, toma esas condenadas flores y ponlas en agua...o en aceite...o en lo que te dé la gana!

Inmediatamente le fué, también a él, servido el té; pero aquella tarde el té resultó la cosa más rara del mundo. Jane continuó una brillante y animada conversación. Zu-zu flirteó de manera más desvergonzada con Duan, el cual se sintió el hombre más infeliz, más tonto y más furioso del mundo.

El habría querido que la bondad de Zu-zu se mostrara en aquella ocasión un poco menos «temperamental» y que con sus brazos hubiese rodeado el cuello de cualquiera menos el suyo. El no necesitaba para nada que, en aquella ocasión, los dedos de hada de la bailarina le pusieran los pasteles en la misma boca, estando como estaban delante de su esposa.

Pero...¿y a qué demonios había ido su mujer allí? ¿Habría ido a promover alguna escena por el hecho de haber estado él, durante la noche pasada, bailando con Zu-zu? ...A juzgar por la calma perfecta del ambiente, no parecía probable su suposición. Entonces ella había ido allí para espiarlo: esa podía ser la única explicación posible. ¡Y él no quería ser espiado por nadie! El quería vivir su propia vida! Hacer lo que se le antojara y ser feliz del modo que le diera la real gana!

Sin embargo, si Duan hubiese podido ver en aquel momento su propia cara, seguramente se le habría ocurrido que siendo completamente feliz a su manera, tenía el aspecto del ser más desgraciado del mundo.

Después del té, Zu-zu los llevó al salón de baile mientras les decía:

—En dondequiera que vaya, tienen que prepararme forzosamente una sala de baile: el baile es mi vida; ¡sin él...expiro!

Batió palmas y apareció la vieja criada.

—¡Música, Matilde, música!. . . ¡Ah, qué tonta y qué imbécil! ¿No podrías moverte un poco más de prisa?...

Y mientras tanto, repicaba con los tacones en el suelo. La vieja, sin hacerle el menor caso, preparó el gramófono y, a los acordes de la música del «Cisne» inmortal Zu-zu empezó a moverse ondulante y ligera. Al pasar por delante de Duan, le cogió y le obligó a «ondular» con ella. ¡Nunca había sentido Duan menos ganas de «ondular» que en aquella ocasión! ¡Cualquiera onlulaba, con aquella luz triste de la hora del té, sin ningún público para aplaudirle y con Jane a la vista, que los estaba observando! Duan sentía sus piernas menos flexibles que las patas de una silla y le parecía que todas las coyunturas de su cuerpo crujían. ¡Ondular! ¡Y con denada mujer! ¿No habría podido quitar los brazos de su cuello y permanecer con la cara un poco más distante de la suya? ¿Y qué necesidad tenía de decirle aquellas cosas?:

—¡Ah, «mon ami»! ¡Bailar contigo es sentirse completamente otra!

O bien:

—¡Oh, tesoro mío! ¿Te acuerdas de ayer noche? Y esta noche.. ¿También?... ¿No?... ¿Sí?.. Esta noche ¿también me aprisionarás entre tus brazos... y bailaremos..., bailaremos hasta que el sol traidor se asome por oriente y destruya nuestra felicidad?...

¡Y precisamente siempre se le ocurría cuchichearle aquellas frases cuando pasaban por delante de Jane!

En cuanto se presentó la más mínima ocasión, Duan no se la dejó escapar y se despidió de Zu-zu llevándose consigo a Jane.

La tempestad se cernía sobre ellos cuando se dirigían a casa y no hay que decir que al fin estalló así que llegaron a la habitación de Jane, en el momento en que ésta empezaba a cambiarse de ropa.

—¿Se puede saber qué es lo que te propones yendo allí a hacer una escena? —preguntó, violento, Duan mientras se paseaba por la habitación como una fiera enjaulada. —¿Es que te has propuesto espiarme? Pues te advierto que yo no quiero verme espiado por nadie. ¡Que no me da la gana! ¿Lo oyes?

Jane le miró asombrada.

—¿Espiarte? Pero oye, querido; si fué Zu-zu la que me invitó a que la visitara.

—¿Te invitó? ¿Y cuándo?

—El otro día; cuando la encontré en el almuerzo.

Los dos se miraron fijamente por unos momentos; él, con los ojos saltándole de las órbitas; ella, completamente tranquila.

—¿Y cómo fué que la encontraste?

—Theo me presentó.

—¿Y en dónde fué eso?

—En el Madrid. Ella estaba almorzando con una porción... de.... gente...

Jane estuvo a punto de decir «hombres»; pero quiso evitar toda reticencia.

—¿Almorzaste en el Madrid?

—Sí.

—¿Con quién?

—Con Theo.

Hubo una pequeña pausa y luego Duan continuó:

—Extraño mucho que no me hayas hablado antes de ese almuerzo con Theo.

—Porque apenas te había visto desde entonces.

—¿Y cuántas veces has ido a almorzar con él?

—Sólo esa vez.

Breve silencio. Luego continuación del paseo por la habitación; pero ahora no tan ruidosamente como antes.

—Bueno; a mí me tiene muy sin cuidado que ella te pidiera que la visitaras; lo que te digo es que no me da la gana de que nadie me espie. De todos modos, tampoco has de sacar nada con ello. ¿Ves? Sólo has conseguido que ella se burle de tus penas. ¿Crees, acaso que

M.E.C.D. 2016

Guanabacoenses

NUESTRA COMUNICACION

Al comenzar nuestra labor de redacción de «Guanabacoenses» del DIARIO en el nuevo año de 1933, por ser estas las primeras notas de esta sección de LA MARINA, que aparecen en sus columnas, ratificamos nuestros anhelos del anterior año, decididos a cooperar en toda obra que tienda al benefico y progreso de nuestra querida patria chica, la villa de Pepe Antonio.

Y estimamos que en nada podemos servirla con mayores entusiasmos ni con superiores esfuerzos, para lograr su mejoramiento, que persistiendo en el tema perseverante del pasado año de «Guanabacoenses» acerca de la comunicación con la capital.

Con gran sentimiento, puesto que nos enorgullecemos en lo que humanamente cabe, cuando treamos a las «Guanabacoenses» del DIARIO manifestaciones de la vida activa social, económica, cultural y artística de Guanabacoa, hemos de repetir que en cuanto a comunicación estamos en situación pésima, alejamos de la capital en increíble distancia, a pesar del corto espacio material que nos separa de aquélla.

Debido a que nuestra comunicación con la Habana, con la urbe capitalina, es de lo más incómoda e ineficiente que se conoce en estos tiempos de tantos progresos, con los cuales muchas de nuestras poblaciones han obtenido el mayor acercamiento a sus capitales, por la facilidad con que se cortan las distancias.

Nuestra separación de la capital, nuestro alejamiento, se prolonga a pasos agigantados.

Motivándolo la falta de comunicación eficiente, cómoda y segura, que antes poseíamos contando con tres líneas de tranvías y dos líneas regularizadas de ómnibus.

Hoy, solo quedan guaguas con itinerarios a su antojo, que hacen un recorrido a pasos en algunos de sus tramos y a velocidad de carreras en otros, sin que nuestras autoridades tomen medidas encaminadas a evitar las crónicas dolorosas y sangrientas que hasta ahora han sido evitadas por la mano suprema y bondadosa de Dios.

Sabemos que la nueva empresa denominada Ferrocarril Cubano Regla Guanabacoa, S. A., persiste en sus negociaciones con los Ferrocarriles para restituir el servicio de una de las líneas de tranvías y asímismo hemos tenido noticias acerca de la reciente entrevista celebrada entre la Administración de los Ferrocarriles Unidos y elementos de nuestra Asociación de Propietarios, Comerciantes, Industriales y Vecinos, quienes animados de los mejores deseos, se empeñan en obtener una comunicación eficiente para Guanabacoa, en el año comenzado de 1933.

El curso de esas gestiones serán seguidos paso a paso en estas «Guanabacoenses» del DIARIO, interesados en el bien colectivo y en que los legítimos valores de nuestra amada patria chica, la histórica villa de Pepe Antonio renazca para bien de todos.

El tema, pues, de **Nuestra Comunicación** será un permanente de las «Guanabacoenses», hasta que logremos lo que tenemos derecho a disfrutar.

NUESTRAS FELICITACIONES

Recíbanla en el día de hoy los Manueles, a quienes no felicitamos anticipadamente en anteriores y últimas «Guanabacoenes» del pasado año, por falta material de espacio para ello al vernos obligados a dedicar atención preferente a otros particulares cuyas informaciones no podíamos posponer.

Estando pues en tiempo, recordamos entre los que celebraron su onomático el día de Nuevo Año, a las siguientes personas:

En primer término a la respetable señora Manuela de la Noval de Suárez, y la señorita Manuelita García.

El Rvdo. Padre Manuel Marín, miembro de la Comunidad Escolapia de Guanabacoa.

Los señores Manuel Suárez; Manuel Fernández Villamil y su hijo Manolito; Manolo Cuervo, consocio de Los Precios Fijos, agentes del DIARIO; Manuel Villar y su hijo Manolito; Manuel Ibarra y su hijo Manolo; Manuel Perdomo; Manolo Caballero; Manuel Pérez, Jefe de la Policía Municipal de esta villa; Manuel Grave de Peralta y el doctor Oscar Manuel Blanco Arenas, abogado y notario con residencia en esta localidad.

Manuel García; Manuel Piñeiro; Manuel Vázquez; Manuel Alvarez; Manuel Villar, dueño del Salón Areca de Cojímar; Manuel Cortina, Manuel Menéndez; Manuel Ramos; Manuel Gelabert; Manuel González; Manuel García y Manuel Zorrilla.

El doctor Manuel T. Alonso, Secretario de la Asociación de Propietarios; Manuel Llerena; Manuel Suárez Alonso; Manuel González González y Manuel Perera, de la tabaquería La Reunión; Manuel Quintas y Manuel Pérez Remior.

Los niños Manolito Villiers Franchi; Manolo Díaz Carral y Manolo Suárez Díaz.

Y de la vecina población de Regla, suscriptores del DIARIO y asiduos lectores de las «Guanabacoenses», los señores Manuel P. Muñiz; Manuel Alvarez; Manuel Caneiro; Manuel García; Manuel Suárez Rodríguez; Manuel Vilarello; Manuel Lorenzo; Manuel Rodríguez; Manuel Pérez y Manuel Castro.

A todos felicidades y mil venturas.

LOS CABALLEROS CATOLICOS

En la noche del sábado y para esperar el Nuevo Año, se celebró en el salón de actos de la Unión de Caballeros Católicos de esta villa de Guanabacoa, la anunciada velada literario-musical, cuyo programa publicáramos oportunamente en anteriores «Guanabacoenses».

La animación existente para acudir a ese fiesta se convirtió en hermosa realidad llegando a ser insuficiente la capacidad del local para darle cabida a las familias visitantes que gozosas acudieron a esa fiesta que celebraron los Caballeros Católicos de Guanabacoa, para esperar el nuevo año de 1933.

Comenzó la velada a las nueve terminándose a las doce en punto hora en que fueron tocados y cantados por la mayoría de los concurrentes, los Himnos Nacional y de los Caballeros Católicos.

El programa ameno e interesante, sostuvo la atención de la numerosísima concurrencia en todo el curso de esas tres horas pasadas alegres y risueñas.

Nuestra felicitación al Presidente de la Unión de Caballeros Católicos de Guanabacoa, su Consejo Directivo, Presidentes de Secciones y demás miembros de esa activa y prestigiosa Unión, por el último éxito anotado al finalizarse el año con tan brillante fiesta de despedida del mismo y espera del que ha comenzado.

De seguro que dejará recuerdos gratos en nuestra sociedad esa fiesta celebrada en la Unión de Caballeros Católicos de Guanabacoa.

INAUGURACION INTERESANTE

En la noche del sábado y en la solariega residencia de los estimados esposos Lugo-Lima, se celebró la inauguración de la Exposición de Regalos para la canastilla del Niño de la Caridad.

La hermosa y amplia sala de la residencia de los esposos Lugo-Lima ha quedado ocupada por la serie de mesas en las que se exhiben públicamente los objetos recibidos para la fiesta del Niño de la Caridad.

En venideras «Guanabacoenses» daremos publicidad a las nuevas relaciones recibidas por nosotros con los nombres de objetos llevados a la canastilla del Niño de la Caridad y en las que aparecen los nombres de los caritativos donantes.

MATIAS F. MARQUEZ

Hemos leído en el colega local «La Tribuna», del que es director-propietario el viejo amigo nuestro, señor Alberto Aymerich, un interesante suelto dedicado al también estimado amigo el doctor Matías F. Márquez.

Al insertarse en la Gaceta Oficial la Ley creando el Cuerpo de Aspirantes a la Judicatura, incluyendo a los opositores aprobados en los ejercicios celebrados a principios del pasado año en el Tribunal Supremo queda en esa condición, por ser de los aspirantes aprobados, el apreciado amigo doctor Matías F. Márquez, Juez Suplente de esta villa.

Felicitamos sinceramente al doctor Márquez, y como bien dice «La Tribuna», nos felicitamos al propio tiempo, pues los conocimientos y relevantes cualidades que adornan al doctor Márquez lo hacen acreedor a una plaza en propiedad de Juez, seguros de que sus decisiones han de ser el fiel reflejo de la más legítima justicia humana.

EN EL «CARRAL»

Para esta noche y en nuestro coliseo «Carral», las interesantes cintas tituladas El Marido Comprado y Demasiado Héroe.

Mañana miércoles: la gran cinta Juventud Triunfante, por Ramón Novarro y Magde Evans, y la film La Alcaldesa, completando el programa un interesante noticiario.

Para el venidero jueves, día de moda en el «Carral», la gran función de Reyes.

Se han obtenido juguetes que importan más de trescientos pesos para ser repartidos entre los niños asistentes.

Se exhibirá la super-joya de gran atracción para los niños denominada «El Embajador Bill» y variedades por el Caballero Arabe.

LOS PERIODISTAS

La Asociación de Periodistas y Escritores de Guanabacoa, celebró en la tarde del pasado domingo una interesante fiesta en su local social, para darle posesión de sus cargos a los elementos directivos encargados del encauce de la Asociación en el nuevo año de mil novecientos treinta y tres.

Esa nueva Directiva está presidida por el entusiasta joven amigo muy apreciado señor Andrés Lima, a quien secundarán en sus loables propósitos otros prestigiosos elementos de los «chicos de la prensa local».

Con nuestro saludo cordial, sincero y cariñoso a los compañeros elegidos nuestros votos fervientes por sus triunfos en bien de la amada Asociación de Periodistas y Escritores de Guanabacoa.

Juan de Dios CARREÑO.

ALQUILERES

A-1 Habana

SE ALQUILA, INFANTA 43-B., altos, con terraza, sala, comedor, tres habitaciones, baño intercalado y cocina. Informan: Ramón G. Fernández. U-1157. A-1 182 2 Ene. 8

SE ALQUILA, EN ANIMAS 177, altos, casa moderna, compuesta de sala, comedor, 4 cuartos, baño intercalado y servicios de criados. Informes: Ramón G. Fernández. U-1157. A-1 180 2 Ene. 8

$20.00 BAJOS, ANIMAS 42, entre Aguila y Amistad, sala, saleta, dos habitaciones, servicios sanitarios, etc.; altos, Aguacate 96, esquina Amargura, dos salones, azotea, $12.00. Informan: Aguila 62, antiguo. A-1 143 2 Ene. 6

NEPTUNO Y MANRIQUE
Bonita casa, acabada de pintar, sala grande, cinco habitaciones, comedor, baWo moderno y servicios de criados. Todas las habitaciones, dan a la calle. F-5120. A-1 153 2 Ene. 5

ALQUILO, MODERNO y bonito segundo piso, de Barcelona 2, muy próximo al Capitolio, Parques, Teatros y principales establecimientos de la Ciudad. Precio módico. Informes: Neptuno 113. Telf. M-1774. A-1 109 2 Ene. 12

MANRIQUE 18, ENTRE Animas y Lagunas, alquilo altos, en $30.00, con tres hermosas habitaciones y demás comodidades. Puede verse, de 2 a 5. A-1 122 2 Ene. 5

GALIANO Y LAGUNAS, piso alto, acabado de pintar, sala, comedor, dos habitaciones, baño intercalado, grandes balcones, con hermosa vista. U-5577. A-1 133 2 Ene. 5

ALQUILO, CAMPANARIO 1, (altos), sala, comedor, 3 habitaciones y baño. X-3667, M-3498. A-1 139 2 Ene. 5

OBRAPIA NUM. 51
Se alquilan los bajos de esta casa divididos para almacén; uno grande, y otro pequeño; con servicio, completamente independiente, pudiendo comunicarse Las llaves Obrapía 42 e informes, San Pedro 6. Telf. A-9619. A-1 61 1 Ene. 7

INDUSTRIA NUM. 27
Se alquilan juntos o separados los pisos altos y bajos de esta casa, con comodidades para regular familia. Llaves e informes, en San Pedro número 6. Doctor Arturo A. Vázquez. Telf. A-9619. A-1 66 1 Ene. 7

ALQUILERES

A-1 Habana

HABANA NUM. 183
Se alquilan los bajos izquierda, de esta hermosa casa, con comodidades para larga familia. Llaves e informes: San Pedro 6. A-9619. A-1 65 1 Ene. 7

ANGELES NUM. 50
Totalmente reparada. Se alquila esta hermosa casa, una planta, sala saleta, comedor al fondo, cuatro dormitorios, cuarto y servicio de criados, azotea corrida. Llaves: Monte númeor 52. Informes: Dr. Arturo A. Vázquez, San Pedro 6. A-9619. A-1 63 1 Ene. 7

PRECIO DE SITUACION
Arbol Seco, 3, 5 y 7. Alquilo pisos altos y bajos de estas modernas y cómodas casas con tres dormitorios y baño intercalado. Las llaves en el bajo No. 3. Informes: San Pedro No. 6. A-9619. A-1 53 1 Ene. 7

ALQUILO MODERNISIMOS bajos, (baratísimos.) Sala, comedor, dos cuartos, baño completo, gas, calentador, brisa, clara, seca, alegre, lindísima. (Si la ve la alquila). Informan en la misma. Escobar 180, pegado a Reina, de 9 a 11 y de 2 a 6. A-1 96 1 Ene. 4

TENIENTE REY NUM. 13
Se alquila el piso bajo de esta casa, propio para almacén e industria. Las llaves, en San Ignacio número 72. Informes: San Pedro 6, A-9619. A-1 68 1 Ene. 7

DAMAS No. 47
Alquilo esta casa compuesta de ocho habitaciones, gran patio, azotea etc., muy propia para industria. Llaves e informes: San Pedro Na. 6. Dr. Arturo A. Vázquez. Telf. A-9619. A-1 71 1 Ene. 7

AVE. DE LA REPUBLICA
(San Lázaro 154-156). Se alquila el hermoso segundo piso de esta moderna casa dotado de todas las comodidades para familia de gusto. Agua en abundancia. Las llaves al fondo por Malecón No. 154-156, altos. Informes: San Pedro 6, A-9619. A-1 59 1 Ene. 7

INDUSTRIA 2-B
Se alquila el piso alto de esta casa, con comodidad para regular familia. Llaves e informes: Dr. Arturo A. Vázquez. San Pedro 6. A-9619. A-1 70 1 Ene. 7

CHACON 6 BAJOS, entre Cuba y Aguiar, recién pintada y fresca. Sala, comedor, cuatro cuartos, baño y demás servicios, las llaves en el No. 4. Informes: M-1559. A-1 12 1 Ene. 4

CRISTO No. 2
Se alquilan los bajos y altos de esta confortable casa, con comodidad para regular familia. Llaves e informes: San Pedro 6. A-9619. Doctor Arturo A. Vázquez. A-1 73 1 Ene. 7

O-REILLY NUM. 22
Se alquila la planta baja de esta hermosa casa, propia para estblecimientos. Las llaves, en el piso alto. Informes: San Pedro 6. Telf. A-9619. A-1 69 1 Ene. 7

MODERNOS FRESCOS primero, segundo pisos, Infanta 102-A, casi esquina San Rafael, recibidor, sala, 4 cuartos, baño intercalado, comedor, cuarto servicio criada, galería cerrada. Llaves: Isidoro, encargado. Informes: M-1559. A-1 13 1 Ene. 4

CONDESA 41 ENTRE Escobar y Lealtad: Altos, sala, comedor, dos cuartos, baño intercalado, cocina gas. $15 Llave: bodega, Concepción Valla y Escobar. Informes: M-7203.

CONDESA 3 CASI ESQUINA Campanario. Primer piso, sala, comedor, tres cuartos grandes, cocina gas, baño, $20.00. Llaves: bodega enfrente. Informes: M-7203.

CONDESA 34, ESQUINA Campanario. Bajos preparados establecimiento, bodega, puesto frutas, carnicería, tintorería, etc. $18.00. Llaves: bodega. Informes: M-7203. A-1 89 1 Ene. 4

SE ALQUILAN, ESPADA 15, entre Jovellar y Vapor, casas modernas de sala, comedor, 2 habitaciones, baño y cocina, $18.00. Llaves e informes: San Lázaro 376, entre Aramburu y Hospital. U-5858. A-1 45551 30 Ene. 9

SE ALQUILAN, SAN JOSE 111, entre Oquendo y Soledad, casas modernas de sala, dos habitaciones, baño, cocina, $14.00. Llaves, en la misma. Informes: San Lázaro 376, entre Aramburu y Hospital. U-5858. A-1 43550 30 Ene. 9

SE ALQUILAN, SAN LAZARO 388, entre Hospital y Espada, casas modernas de sala, 2 habitaciones, baño y cocina, $18.00. Llaves e informes: San Lázaro 376, entre Espada y Hostal. U-5858. A-1 43552 30 Ene. 9

SE ALQUILA
Industria 88, (altos), propia para mamonio, sin iños. Luisa Quijano 24, (Marianao), propia para familia numerosa. Informes: F-4047 A-9543. A-1 43554 30 Ene. 9

MODERNO SEGUNDO PISO, Animas 115, entre Campanario y Perseverancia, recibidor, sala, 3 cuartos, baño intercalado, comedor, cocina, baño criados. Llaves, bajos. Informan: C número 8, Vedado. Telf. F-6405. A-1 43590 30 Ene. 5

HABANA 48, segundo piso. Se alquila Moderno y fresquísimo piso, por tener también ventanas a Espada. Sala cinco cuartos etc. F-1283—A-7625 A-1 43667 En. 8

PARA CASA DE HUESPEDES, se alquilan los altos de "La Opera". Galiano 70, esquina a San Miguel. Informan en "La Opera". Telf. A-4548. A-1 43500 31 Ene. 10

MALECON 92, ENTRE Lealtad y Perseverancia, con terraza, sala, cinco cuartos y dos altos, comedor, baño y cocina criados. La llave, en los bajos. Telf. A-1805. A-1 43682 Ene. 4

BELASCOAIN No. 44, ALTOS
Frescos y cómodos. (Lo mejor Belascoaín), sala, recibidor, gabinete, comedor, 6 habitaciones, lavabo, baño intercalado lujo habitación y servicios criados, calentador y cocina de gas y carbón. Ferretería «Capitolio», Belascoaín 48. A-1 43678 31 Ene 10

INFANTA 30
Entre San Rafael y San José. Amplios y modernos altos, terraza, vestíbulo, sala, saleta, hall, 2 gabinetes cuatro habitaciones, dos baños completos, comedor cuarto servicio criados, etc. Llaves: Infanta 32, altos. A-1 43676 31 Ene. 8

BELASCOAIN ESQUINA San Miguel, altos «La Noble Habana», alquilo primer piso moderno; tres habitaciones, gabinetito, sala, comedor; muy ventilado, sitio incomparable. Barato. Informan peletería. A-1 43684 31 Ene. 8

CARLOS III No. 16-A.
Altos sala, saleta, cuatro habitaciones, baño intercalado, cocina de gas. Precio: $30.00. Informes: F-2134. A-1 43564 30 Ene 5

POCITO 51
Sala, dos habitaciones, baño intercalado, cocina. Precio: $18.00. Informes: F-2134. A-1 43563 30 Ene. 8

Señor anunciante

usted sabe nuestra historia pura y diáfana a través del tiempo.

Somos centenarios

y no solamente somos viejos por el tiempo, sino por nuestra seriedad.

Siempre en vanguardia

llegamos a los hogares de nuestros miles de suscriptores, llevando con dignidad y oportunidad la firma de su negocio.

El anuncio en el

DIARIO DE LA MARINA

LLEVA UN SELLO DE DISTINCION IMBORRABLE

COMO EL DEPENDIENTE PREFERIDO POR SUS BUENOS CLIENTES

ALQUILERES

A-1 Habana

SE ALQUILAN, JOVELLAR 10, entre Aramburu y Hospital, casa modernas de gabinete, recibidor, sala, 3 habitaciones, baño, comedor, cuarto criados, $30.00. Llaves e informes: San Lázaro 376, entre Aramburu y Hospital. U-5858. A-1 43553 30 Ene. 9

OQUENDO 5-D.
Bajos, sala, saleta, cuatro habitaciones, baño intercalado cocina de carbón, lavadero de ropa, servicios de criados. Precio: $35.00. Informes: F-2134. A- 43562 30 Ene. 5

SOLEDAD 48
Altos, sala, saleta, tres habitaciones, baño intercalado, cocina. Precio: $25.00. Informes: F-2134. A-1 43560 30 Ene. 8

SE ALQUILA, SAN LAZARO 374, entre Aramburu y Hospital, casa moderna de recibidor, sala, hall, 4 habitaciones, baño cocina, cuarto criados. Informes: U-5858. A-1 43557 30 Ene. 4

SE ALQUILAN, VAPOR 43, entre Hospital y Espada, apartamentos de 2 habitaciones, baño, cocina, luz, $10.00. Informes: San Lázaro 376, entre Aramburu y Hospital. U-5858. A-1 43546 30 Ene. 9

SE ALQUILAN, VAPOR 43, entre Espada y Hospital, casas modernas, de sala, comedor, 2 habitaciones, baño intercalado completo, cocina, $18.00. Llaves e informes: San Lázaro 376, entre Aramburu y Hospital. U-5858. A-1 43547 30 Ene. 9

SE ALQUILA, MAZON 35, entre Valle y Zapata, casa moderna, de sala, 3 habitaciones, baño, cocina, servicios criados, $22.00. Llaves, en la misma. Informes: U-5858. A-1 43548 30 Ene. 9

MALOJA NUMERO 207, altos muy frescos, con sala, saleta, tres habitaciones, baño intercalado comedor, cocina y dos habitaciones azotea. Precio: $30.00. Informan: Telf. A-3772. A-1 43537 30 Een. 7

SAN MIGUEL 183-A., esquina fraile. Alquilo hermosos altos sala, comedor, 6 habitaciones, con balcón a la calle, baño completo, de criados y azotea. Acabada de pintar. $30.00. M-7450 A-143594 30 Ene. 7

SE ALQUILA EL SEGUNDO piso de Lealtad 99, compuesto de sala, saleta, tres habitaciones, baño intercalado, cocina y servicios de criados. Informan: Telf. A-0317. A-1 43453 29 Ene. 5

SE ALQUILAN, INFANTA 115, dos casas altas tres cuartos, baño intercalado, sala, comedor, cuarto y servicios de criados. Informes: Telf. I-1116. A-1 43439 29 Ene. 3

ALQUILO, MONSERRATE 139, frente a Estación de Policía, piso principal, moderno sala, 3 habitaciones, baño intercalado, comedor al fondo, cocina y calentador gas. Informes: Manzana de Gómez 240. Telf. A-4893. A-1 43368 28 Ene. 5

SAN RAFAEL 122, ESQUINA Gervasio, segundo piso moderno, sala, comedor, 3 habitaciones y servicio privado. Informes. de 2 a 4, en la misma. A-1 43492 29 Ene. 8

SE ALQUILAN, BELASCOAIN número 125, entre Reina y Estrella, precioso, fresco y ventilado segundo piso, 3 habitaciones, baño intercalado, con calentador, cocina de gas. Para más informes: Manzana de Gómez 240. Telf. A-4893. A-1 43364 28 Ene. 5

NEPTUNO 210 y Valle 69 se alquilan pisos modernos con 4 habitaciones y baño intercalado. Informes, U-7820 y F-3454. A-1 43418 28 Dic. 7 En.

ALQUILO, MONSERRATE 41, entre Empedrado y Tejadillo, planta baja, 3 habitaciones sala, comedor, baño, cocina, patio y servicio de criados. En la misma, piso alto, la misma capacidad. Puede verse, de 9 y media a 10 y media. Telf. A-1736, de 12 a 2. A-1 43326 28 Ene. 7

CAMPANARIO 54, segundo piso moderno, sala, recibidor, cinco habitaciones, baño intercalado, galería, comedor, otro servicio sanitario, cuarto y servicios criados, pantry, etc. Informan: Campanario 54, principal. A-1 43527 29 Ene. 3

ALQUILO SOLEDAD C., altos, entre Animas y Virtudes, sala, comedor, 2 cuartos, cocina, baño, $15.00; Carmen 22, altos, por Tenerife, sala, comedor, 3 cuartos, cocina, servicios, $15.00. M-7450. A-1 43593 30 Ene. 7

REVILLAGIGEDO 1. Alquilo bonitos y ventilados altos, sala, recibidor, 3 habitaciones, servicio intercalado, comedor al fondo; otra habitación, con baño y servicios, en azotea, de 9 a 11 y 2 a 5. A-1 43614 30 Ene. 4

MODERNO SEGUNDO PISO, Animas 115, entre Campanario y Perseverancia, recibidor, cocina, baño criados. Llaves bajos. Informan: C. número 8, Vedado. Telf. F-6405. A-1 43590 30 Ene. 4

Amplios y modernos
Pisos independientes. Ee alquilan en Hornos y Vapor, sala, comedor, 2 habitaciones, cuarto baño intercalado, agua caliente, cocina. Desde $15. Solo inquilinos, con referencias. Informan: teléfono M-2837. A-1 43679 31 Ene. 8

ALQUILERES

A-1 Habana

SE ALQUILA EN $20.00, los altos de la casa de Alcantarilla 34. Sala, comedor, cocina, cuatro cuartos, baño, buena azotea. Informes: Muralla 16. Tef. A-2588. A-1 43634 30 Ene. 4

HERMOSOS ALTOS, Gervasio 17, sala, saleta, cuatro habitaciones, baño completo intercalado, comedor, cocina ,cuarto y servicios criados. F-3469. A-1 43609 30 Ene. 3

HERMOSA CASA
Se alquila Tte. Rey 26, compuesta recibidor, sala 3 cuartos, año completo intercalado, cocina, comedor, servicio criados; hay elevador. Informes en la misma. A-1 43636 30 Ene. 2

AMISTAD 24, CASI ESQUINA Virtudes, primer piso, con sala, tres habitaciones y servicios, por $18.00. Verlos, de 2 a 5 p. m. Dueño: M-4301. A-1 43579 30 Ene. 4

SE ALQUILA: Segundo piso derecha, Amistad 102, entre San José y Barcelona, sala, recibidor cuatro cuartos, baño, comedor, cocina, cuarto y baño de criado. Informan: Amistad 102, primer piso, derecha. A-1 43510 29 Ene. 6

ALQUILO MAS BARATO que nadie, un piso en Belascoaín 95, más los altos de Jovellar 12, esquina San Francisco y la azotea, San Rafael 120¾. A-1 43348 28 Ene. 3

REINA 131
Precioso tercer piso, espléndido 17 habitaciones, 6 baños y otras comodidades. Precio: $120.00. Para más informes: Galiano 82, esquina a San Rafael, Café «La Isla». A-1 43276 27 Ene. 5

2 NUMERO 3, VEDADO. Alquilo los espléndidos altos de esta hermosa casa, capaz regular familia. Precio muy económico. Llaves: Calzada y 2, edificio «Martí». Informes: Señor Manteca, Cuba 76. A-8903. A-1 43254 27 Ene. 3

MONTORO 20, A UNA CUADRA Paradero Príncipe, alquilo el piso alto de esta casa. Acabado de pintar, con todas comodidades, para regular familia. Precio módico. Llaves en los bajos. Informes: Sr. Manteca, Cuba 76. Teléfono A-8903. A-1 43272 27 Ene. 3

JOVELLAR 39, ENTRE M. y N. Alquilo bajos y cuarto piso, altos, casa moderna, con todas comodidades y garage. Véanse de 9 a 12. Informes» Sr. Manteca. Cuba 76. Telf. A-8903. A-1 43259 27 Ene. 3

MONTE 168, PRIMER piso, terraza, sala, saleta, 4 habitaciones, baño intercalado, agua caliente, comedor fondo, cocina gas, cuarto y servicios criados independientes y patio. Informes: Monte 170. A-2066. A-1 43162 26 Ene. 6

ALQUILO BAJOS Y segundo piso Malecón 73, sala, comedor, 2 habitaciones, baño completo, cocina, cuarto criados y gran patio. Informes Monte 170. A-2066. A-1 43161 26 Ene. 5

SE ALQUILAN: VAPOR 43, entre Espada y Hospital. Casas modernas de sala comedor, 2 habitaciones, baño intercalado completo, cocina, $18.00 Llaves e informes: San Lázaro 376, entre Aramburu y Hospital. U-5858. A-1 42653 20 Ene. 5

MAZON 31, ENTRE SAN JOSE y Valle. Alquilo segundo piso. Compuesto de tres cuartos, sala, comedor, baño intercalado, cocina y servicios criados. Precio: $23.00. Informes: Bufete de Arellano. M-3936. A-1 42587 19 Ene. 7

CARMEN 31, CASI ESQUINA Monte. Se alquilan altos frescos, sala, comedor, dos cuartos servicio completo. Llaves, encargado. Informes: Sr. Lavandeyra, Cuba 76. Telf A-8903 A-1 43257 27 Ene. 3

PRADO 11. ALQUILO los bajos propios para comercio. Llaves: Prado 90. Informes: Sr. Manteca, Cuba 76. Telf. A-8903. A-1 43255 27 Ene. 3

PRADO 88: ALQUILO los suntuosos altos de esta espaciosa casa, para familias de posición con todas comodidades. Llaves: Prado 90. Informes: Sr. Manteca, Cuba 76, A-8903. A-1 43258 27 Ene. 3

SAN LAZARO 307, ENTRE Espada y Hospital. Alquilo planta baja, compuesta sala, comedor, 3 cuartos, baño, cocina, cuarto de criado y patio. Precio: $33.00. Informes: Bufete de Arellano. M-3936. A-1 42399 17 Ene. 7

MONTE 15, PRIMER PISO. Propia para 2o o 3 familias, terraza, sala, saleta, hall, comedor, 9 habitaciones, cocina, 2 baños y doble servicio. Precios baratísimos. Llaves e informes: bajos. «El Número 15». A-2803. A-1 43164 26 Ene. 3

CUBA Y SAN CLARA. Alquilo piso alto, 3 habitaciones, sala, saleta, comedor, cocina, baño intercalado cuarto y servicio para criado. Muy barata. Informan, allí, Rodríguez. A-1 43212 27 Ene. 11

ALQUILERES

A-1 Habana

LUZ 36: ALQUILO SEGUNDO piso, compuesto de recibidor, sala, 3 cuartos, baño intercalado, comedor, cuarto y servicio de criados, cocina y un cuarto en la azotea. Precio: $33.00. Informes: Bufete de Arellano. M-3936 A-1 42402 17 Ene. 7

CONSULADO 91 Y 93. ALQUILO espaciosa casa (altos y bajos), donde hubo almacén de tabaco, muy apropiada para esta industria, patio cubierto de lucernario, y altos, con grandes departamentos corridos, demas comodidades. Llaves: Prado. Informes: Sr. Manteca Cuba 76. A-8903. A-1 43270 27 Ene. 3

SE ALQUILA: GLORIA 114, bajos, en $15.00. La llave, en la bodega. A-1 43090 26 Ene. 3

AYESTERAN 1-A., ALTOS modernos, sala, comedor, hall, tres cuartos, baño intercalado, cocina, cuarto y servicios criados. Informes: Telfs. FO-2259, U-3842. Llaves, bajos. A-1 43140 26 Ene. 5

EDIFICIO «MENENDEZ», Gervasio y Virtudes. Alquilo primero, esquina, hermoso, fresco, baratísimo, sala comedor, gabinete, 3 cuartos, cocina gas dos servicios, cuarto criados. Informan en la bodega. A-1 43114 26 Ene. 5

ESCOBAR 103, ENTRE LRAGONES y Salud. Se alquila propio para Colegio, industria o algo análogo que necesite, casa muy amplia. Precio módico. La llave en la misma. Informes: Sr. Manteca, Cuba 76. Teléfono A-8903. A-1 43273 27 Ene 3

PRADO NUMERO 8, esquina a Cárcel. Se alquilan los bajos. Se componen de 3 habitaciones, comedor y cuarto de criados. Informes: M-1882, M-6589. A-1 43105 26 Ene. 3

O-REILLY 76: SE ALQUILA el primer piso, compuesto de sala, recibidor, 3 cuartos, comedor, baño, cocina, servicio de criados, 2 cuartos en la azotea y servicios. Precio: $33.00. Informes: Bufete de Arellano. M-3936. A-1 42404 17 Ene. 7

A-2 Vedado y Principe

CALLE A, NUMERO 264, altos, entre 27 y 29, altos, con garage. Calle 25 número 414, entre 3 y 6, bajos. Informan: 2 número 8. Telf. F-1173. A-2 158 2 Ene. 8

CALLE H No. 134
Entre 13 y 15 Vedado. Próximo a terminar las reparaciones generales de esta hermosa casa, se aquila con o sin contrato. Tiene comodidades para 3 familias, cuatro baños y demás servicios completos. Puede verse a todas horas. Informes: San Pedro 6, teléfono A-9619. A-2 62 1 Ene. 7

CALLE 27 No. 9
Entre Marina y Hospital. Se alquilan 2 1er pisos y 2 2o., derecha e izquierda, de esta moderna casa con comodidad para regular familia. Constan de 4 dormitorios, baño intercalado, cuarto y servicio criado, etc., Llaves e informes: San Pedro 6. A-9619. A-2 64 1 Ene. 7

LINEA No. 129, ALTOS
Esquina a 16 alquilo el alto derecha de esta moderna casa con cinco dormitorios, baño intercalado y demás servicios Las llaves e informes en San Pedro No. 6. Dr. Arturo A. Vázquez. A-9619. A-2 72 1 Ene. 7

ALQUILO CASITAS mampostería, $10.00, $11.00 mensuales, sala, 2 habitaciones, cocina, baño, a familias moralidad. Muy higiénicas, 15 entre 18 y 20, Vedado. Pasaje Vega. A-2 4366 31 Ene. 5

CASA A LA BRISA. Jardín, portal, sala, saleta, cinco cuartos, baño, comedor, cocina gas y carbón, servicio criados. D. 198 entre 21 y 23. Informan al lado, Vedado. A-2 43680 31 Ene 10

$12.00 VEDADO casita interior con luz sala, 2 cuartos baño completo y cocina, 27 número 338, entre Paseo y A. interior preguntar por Panchita. F-6470. A2 43673 31 En. 3

GRAN CASA
Hall, sala, comedor, pantry, ocho grandes habitaciones, baños. Cuatro habitaciones, baño, servidumbre. Gran garage para cinco máquinas. Precio rebajadísimo: 80 pesos. Calle J. entre Línea y 15. A-2 2 31 Ene. 3

SE ALQUILA LA HERMOSA residencia de Línea 84, esquina a Paseo, Vedado, con todas las comodidades. Informan, en 12 número 14, Vedado. A-2 43653 31 Ene. 10

VEDADO, ALQUILO, A. número 266, entre 27 y 29, bajos, acera brisa, jardín, portal, recibidor, sala, comedor tres habitaciones, lujoso baño intercalado, cocina gas, cuarto, servicios criados, esquina 29, Colegio Monjas Lestonac. Fiador satisfacción. Informan, en los altos. A-2 43617 30 Ene. 4

VEDADO. 5a. No. 32 esquina F. Alquilo bajos modernos, 4 cuartos, sala, comedor, baño intercalado, cocina gas, agua caliente, portal, jardín. U-6738. A-2 43621 20 Ene. 4

HERMOSOS PISOS, FRENTE al Maine y Hotel «Nacional», muchas comodidades, amplios garage, elevador, mucha agua. O. número 8, entre 17 y 19, Edificio «Piloto». A todas horas. A-2 43484 29 Ene. 3

VEDADO CALLE 6 NUMERO 218, entre 21 y 23. Se alquilan indistintamente, altos y bajos, modernos, 3 cuartos, cocina gas, cuarto con servicios en azotea. Informan, en la misma. A-2 43437 29 Ene. 8

K. NUMERO 12, ENTRE 9 y 11, Vedado. Alquilo altos, acera sombra, terraza, sala, comedor, cuatro cuartos, baño moderno, cocina, cuarto y servicios de criados. Telf. F-4868. A-2 43389 28 Ene. 4

ALQUILO, EN EL VEDADO, Calle 14 entre Línea y Calzada, chalet moderno, con sala, comedor, cocina, cuarto de criados y garage, en los bajos; y terraza, cuatro habitaciones y baño, en los altos. Informes: Manzana de Gómez 240. Telf. A-4893. A-2 43365 28 Ene. 5

ALQUILO, TERCERA ESQUINA a F., Vedado, chalet moderno, portal sala, hall, comedor, cocina, cuarto con servicios de criados y gran terreno para jardín, en los bajos; y cuatro habitaciones, dos baños y terraza, en altos. Informes: Manzana de Gómez 240. Telf. A-4893. A-2 43367 28 Ene. 5

CALZADA ESQUINA I. Alquilo altos nuevos, todas comodidades, tres hermosas habitaciones. Inmejorable situación. Véalos, todas horas. A-3131. A-2 43478 29 Ene. 6

ALQUILO, VEDADO Calzada esquina a 14, bajos, con portal, sala, comedor, 4 habitaciones, baño, servicios criados. Llaves en los altos. Informes: Manzana de Gómez 240. Telf. A-4893. A-2 43363 28 Ene. 5

CALLE 23 ENTRE 12 y 14, bonito pisito interior, sala, saleta, dos habitaciones. Todas las líneas por el frente. $15.00. F-5469. A-2 43405 28 Dic. 4 En.

CALLE 23 NUMERO 350, entre Paseo y Dos, espléndidos altos, 6 habitaciones, 2 baños intercalados, sala, saleta, servicios criados. F-3669, A-1796 A-2 43350 28 Ene. 7

ALQUILERES

A-2. Vedado y Príncipe.

ALQUILO ALTOS, K. NUMERO 166, entre 17 y 19. Compuestos de terraza, sala, comedor, cocina, baño, cinco habitaciones grandes, cuarto y servicios criados. Informes: K. número 166 bajos. F-4758. A-2 43217 27 Ene. 3

CALZADA No. 139, Vedado jardín, sala, cinco habitaciones, dos baños intercalados, hall central, comedor al fondo, cuarto con servicios para criados, garage. Informes, A-4138. Señor Piña. A-2 43420 28 Dic. 6 En.

CALZADA Y DOS, VEDADO, edificio «Martí». Alquilo casas completamente independientes, sala, recibidor, comedor, tres y cuatro cuartos grandes, baño intercalado lujo; cocina gas, cuarto, comodidades criados. Llave encargado. Informes: Sr. Manteca, Cuba 76. A-8903. A-2 43274 27 Ene. 3

G. NUMERO 23, ENTRE 17 y 19. Vedado. Alquilo esta casa de planta baja, compuesta de sala, ecibidor, comedor fondo, cinco cuartos, patio y traspatio, baño completo, cuarto y servicios criados. Llaves al lado. Informes: Sr. Lavandeyra Cuba 76. Telf. A-8903. A-2 43271 27 Ene. 3

CALZADA ENTRE I y J, modernos altos, terraza, recibidor, sala, hall, 4 habitaciones, más una de desahogo, 2 baños modernos, comedor magnífica cocina, con horno carbón y servicio completo. Agua abundante. F-5469. A-2 43404 28 Dic 4 En.

VEDADO: ALQUILO PLANTA alta, de la casa, Calle 20 número 21, entre 15 y 17, de portal, sala, comedor, 3 cuartos, baño intercalado, cocina, cuarto y servicio de criados. Precio: $25.00. Informes: Bufete de Arellano. M-3936. A-2 42403 17 Ene. 7

CALLE 4 ESQUINA A 15, Vedado: Se alquila casa de 2 plantas. Bajos, portal, jardín, recibidor, sala, hall, living-room, 2 cuartos, baño intercalado, comedor, pantry, cocina, 2 cuartos, comedor y servicio de criados, garage para 4 máquinas y 2 cuartos y servicio de chauffeur. Altos, living-room, 8 cuartos, closets, 4 baños intercalados, cuarto costura, cuarto cocina y fregadero. Precio: $160.00. Informes: Bufete de Arellano. M-3936. A-2 42397 17 Ene. 7

6 NUMERO 173, ENTRE 15 y 17, Vedado: Alquilo casa, compuesta la planta baja, jardín, garage para 2 máquinas. Entrada al primer piso, un salón grande, 3 cuartos criados, hall, cocina, despensa y subida criados al primer piso. Primer piso, sala, recibidor, 5 cuartos, 2 baños, comedor, hall, pantry. Segundo piso, 4 cuartos y baño. Precio: $100.00. Informes: Bufete de Arellano. M-3936. A-2 42396 17 Ene. 7

A-3 Cerro y Palatino

CASAS A 12 PESOS
De altos y bajos. Sala, comedor, 3 cuartos, modernas y cómodas. Prensa 19, esquina San Cristóbal, una cuadra del Paradero de Tranvías del Cerro. Llave sen bodega esquina. A-3 43669 31 Ene. 4

GANGA. ZEQUEIRA 52-A, altos, casa moderna, sala, comedor, dos cuartos grandes, baño intercalado. Informes: M-2863, F-6635. La llave en los bajos. A-3 43626 30 Ene. 9

ALQUILO, MODERNA casa Cerro 494, altos, frente a «La Covadonga», sala, saleta, cuatro cuartos, patio, doble servicio, calentador, cocina de carbón y gas, comedor y balcón. Precio de situación. Telf. M-2851. A-3 43468 29 Ene. 3

CERRO: PIÑERA Y MARIANAO. Para bodega, esquina, con armatostes y casitas, $14.00, $12.00 y $10.00, sala, saleta, 2 cuartos, servicios. Llave: Pasaje E. Informan: Cristo 30, primer piso izquierda. A-3 43119 26 Ene. 5

A-4 Marianao y sus Repartos

SE ALQUILA CHALECITO moderno, con portal, sala, comedor, 4 cuartos, baño moderno elegante, garage, etc., situado en Avenida Diez entre 6 y 7. Reparto Ampliación Almendares. Teléfono: F-2493. A-4 43692 31 Ene. 3

RESIDENCIA, AMPLIACION DE ALMENDARES, $38.00
Se alquila en la calle Doce entre Primera y Segunda Avenida, acera sombra, con porch, jardín, portal, hall central, sala, comedor tres habitaciones, baño intercalado completo, pantry, cocina, cuarto y servicios para criado, y en cuerpo aparte garage, cuarto y servicios para chauffeur, lavadero y precioso jardín al fondo. Puede verse a cualquier hora. Informes por el teléfono M-7058. A-4 43619 30 Ene 4

MODERNOS ALTOS
Muy baratos, portal, sala, dos habitaciones, comedor, cocina, baño intercalado, gran terraza al fondo. Calle 3 número 67, entre 16 y 18, Reparto Almendares. FO-2429. A-4 43585 - Ene. 4

SE ALQUILA, REPARTO Miramar, Calle 6 entre Primera y Tercera, chalet de dos plantas, cuatro habitaciones y demás comodidades. Llaves, en el mismo. Informes: M-9837. A-4 43558 30 Ene. 4

EN $30.00
Avenida de Las Palmas, (Columbia, Marianao). Hermosos, elegantes chalets, con jardín, portal, sala, comedor, tres cuartos, baño completo, servicio de criados, garage. Informan: U-4489, U-2925. A-4 43457 29 Ene. 5

SE ALQUILA EN $25.00, la casa 10 entre 1a y 3a., reparto Almendares, compuesta de sala, comedor y cuatro amplias habitaciones. Llaves en los bajos. Informes: joyería El Gallo. A-2738. A-4 43005 27 Ene 4

ALQUILO: REPARTO Ampliación Almendares. Calle E. entre 16 y 18, casa Renacimiento Español, completamente nueva, decorada, con jardín, portal, sala, 3 cuartos, baño intercalado, comedor hall, cuarto y servicio de criados, garage, patio, patio al fondo, pasillo lateral. Café «Vista Alegre». U-1896, U-6862. Las llaves, en la misma. A-4 43096 26 Ene. 5

TERCERA ENTRE 2 y 4 Reparto La Sierra. Moderno chalet. Recibidor, sala, seis cuartos, comedor, servicio, garage. Llaves de 2 a 5 p. m. Informes: A-6420. A-4

AVENIDA 9, ENTRE LAS CALLES 6 y 7, Buena Vista, Marianao: Se compone jardín, portal, sala, comedor, 4 cuartos, baño intercalado, 4 closets, cocina cuarto y servicios criados, garage para una máquina. Precio: $40.00 Informes: Bufete de Arellano. M-3936. A-4 42589 19 Ene. 7

A-5 J. del Monte y La Víbora

PROXIMAS A ESQUINA Tejas, alquilo dos casas, Calzada J. del Monte 67 y 69, portal, sala, comedor, tres habitaciones, baño completo. Reconstruídas ahora. Verse, de 4 a 5. U-1428 A-5 132 2 Ene. 5

J. DEL MONTE 347, hermosos altos, con terraza, sala, cuatro habitaciones, comedor al fondo, baño intercalado, cocina, cuarto y servicios de criados. Verse, de 4 a 5. Llaves, garage «Cuba». Informan: U-1428. A-5 131 2 Ene. 5

ALQUILO EN $7.00, CASITAS modernas, con luz, Calle Octava y Tejar, Lawton. Les pasan dos líneas de tranvías delante. Su dueño: Telf. F-4357. A-5 43583 30 Ene. 3

LINDA CASITA. SE ALQUILA, Reparto Santa Amalia, calle Miguel 1 y medio, a media cuadra de la Calzada. Precio módico. Informes: Telf. FO-1070. A-5 43451 29 Ene. 6

ALQUILERES

A-5 J. del Monte y La Víbora

SE ALQUILA LA CASA Goicuría 70, entre Milagros y Libertad (Villa Lucía) a una cuadra de la doble línea de tranvías. Gran jardín al frente, **$40** portal, sala, hall central, 5 cuartos, cuarto de baño y cuarto de toilet auxiliar, comedor, cocina, traspatio los garages y dos cuartos para criados, cada uno con su servicio. Informan en la misma y por el teléfono I-3299. A-5 43506 29 Ene. 4

ALQUILO CASA NUEVA, en Paz 31, altos, sala, comedor, hall, dos cuartos, terraza, balcón, cocina de gas y carbón, baño moderno. Nunca falta el agua. Precio de situación. Telfs. I-4793, M-2851. A-5 43470 27 Ene. 3

VIBORA, ALQUILO CASA moderna, Barata, portal, recibidor, sala, 4 habitaciones, baño completo, calentador, terraza, comedor, servicio criados, Lawton úmero 82, entre San Mariano y Vista Alegre. Telf. F-2351. A-5 43654 31 Ene. 5

SE ALQUILAN
10 DE OCTUBRE 456-58
Segundo piso, esquina a L. Estevez, sala, comedor, tres cuartos, buen baño y cuarto criado. $20.00. Informan: A-9897. M-9871.

10 DE OCTUBRE 58 Y 60
Entre A. Ramírez y Omoa, altos, con tres cuartos, baño y cocina. $25. Informan: A-9897. M-9871.

Informes:
THE NATIONAL CITY BANK OF NEW YORK
A-9897 — M-9871

REBAJADA
Hermoso chalet, a la brisa, de esquina, Avenida de Serrano y Santa Irene. En los bajos, vestíbulo, sala, saleta, comedor, pantry, cocina. En los altos 5 habitaciones y 2 baños, tres cuartos criados, garage. $50.00. Telf. F-6384. A-5 43618 30 Ene. 3

SAN FRANCISCO 52 Y 54. Se alquilan estas dos bonitas casas, que tienen sala, saleta, cuatro cuartos, baño intercalado, en $30.00, cada una. Llave, bodega esquina Buenaventura. Informan: Cristo 30, primero izquierda. A-5 43117 26 Ene. 15

SANTA CATALINA 23, VIBORA: Se alquila una casa, compuesta de sala, comedor, 3 cuartos, servicios, cocina y patio. Precio: $20.00. Informes: Bufete de Arellano. M-3936. A-5 42401 17 Ene. 7

A-6 Luyanó

SE ALQUILAN, EN CONCHA y Velázquez, magníficas casas modernas, con sala, comedor y 3 cuartos, con todo servicio. Informes: R. G. Fernández. Telf. U-1157. A-6 179 2 Ene. 8

CASITAS A 8 PESOS
De altos y bajos. Sala, cuarto. Todo independiente y moderno. Reforma esquina a Herrera letra H. Informan en bodega de esquina. Dueño: Daoiz 15. A-6 43670 31 Ene. 8

SE ALQUILA UNA hermosa casita con todos los servicios modernos en sóla 11 pesos. Reparto Rosalía. Calle Segunda número 58. Telf. M-8547 A-6 43635 30 Ene. 3

SE ALQUILAN, EN CONCHA y Guasabacoa, bajos modernos, con portal sala, dos habitacione, cocina y baño, desde $14.00. Manzana de Gómez 240. Telf. A-4893. A-6 43370 28 Ene. 5

A-7 Sto. Suárez y Mendoza

SE ALQUILA LA CASA Carmen y Juan Delgado, $12.00, sala, saleta, dos cuartos, portal y jardín. La llave, en la bodega. Su dueño: O-Reilly 18. Telf. M-4125. A-7 108 2 Ene. 7

SAN BERNARDINO 24 entre Serrano y Durege a una cuadra de las guaguas y dos de los tranvías Sto. Suárez, casitas modernas, frescas, ventiladas y muy cómoda a $7 y $8. M-5172. A-7 84 1 Ene. 4

CHALET, VISTA ALEGRE, frente Parque Mendoza, vestíbulo, sala, comedor, seis cuartos, garage y cuartos criados, magníficos baños. Ruiz. A-2730 Alquiler rebajado. A-7 43454 29 Ene. 6

ALQUILO MODERNOS altos, $20.00, tres cuartos, sala, comedor cocina, calentador, gran baño, una cuadra tranvías y guaguas. Hermosa situación, alta. Goicuría 24, esquina Luis Estévez, (Villa Lourdes). A-7 43431-78 29 Ene. 6

LACRET 507. ALQUILO altos nuevos, 3 cuartos, recibidor. sala, comedor, cocina, baño, cuarto criados, con baño, gran azotea, con gallinero. Telf. I-7509. Llave, bodega. A-7 43234 27 Ene. 10

EN SANTOS SUARES. Se alquilan dos casitas, altos, con sala, saleta y cuarto, baño completo, San Benigno y Enamorados. A-7 43351 28 Ene. 3

W. Arrendamientos

SE ALQUILA FINCA, 2 caballerías, gran arboleda, buena casa, cerca Habana. Informan: FO-2495. W. 43436 29 Ene. 3

B-1 Casas-Apartamentos

O-REILLY 90
Apartamentos de tres habitaciones, baño y cocina. Precio: $18.00. Informes: F-2134. B-1 43561 30 Ene. 5

OBISPO 75. SE ALQUILAN apartamentos espléndidos, para oficina, servicio de elevador. Informan, en la misma. B-1 43544 30 Ene. 9

AGUIAR 47, DOS Apartamentos, uno con cuatro cuartos; otro, con dos con sala, saleta y comedor, baños, ambos. Informes: M-8413. B-1 43606 30 Ene. 9

APARTAMENTOS
$ 17
CON GARAGE
En el Reparto Alturas de Río Almendares. El lugar más elegante y pintoresco de Marianao. Avenida de Los Aliados número 10, a media cuadra de la Calzada de Columbia. Informan, en la misma, el Sr. Lugo. Teléfono FO-2459. B-1 43507 29 Ene 4

MANRIQUE Y SAN LAZARO, Apartamento. Planta baja. Compuesto de 2 habitaciones, sala, comedor, y cuarto de baño. Precio económico. Verse a todas horas. Informes, en la misma. M-1882, M-6589. B-1 43106 26 Ene. 3

COMPOSTELA 113, ENTRE Sol y Muralla. Se alquilan apartamentos. Compuestos de 2 o 3 cuartos, con servicios sanitarios y cocina, independientes. Desde $10.00. Informes: Bufete de Arellano. M-3936. B-1 42138 14 Ene. 7

B 2 Naves y Locales

ALQUILO UNA LECHERIA y una carnicería, todas completas, sin regalía. Calle Octava y Tejar, Lawton. Pequeño alquiler. Su dueño: Telf. A-4357. B-2 43584 30 Ene. 3

SE ALQUILA, OBISPO 75 entre Habana y Compostela, espacioso local, propio para establecimiento. Llaves, en el mismo. Informes: M-9837. B-2 43545 30 Ene. 3

M.E.C.D. 2016

ALQUILERES

B-2 Naves y Locales

CUBA ESQUINA MURALLA, espléndido local para almacén o establecimiento, con más 1,000 metros superficie, junto con el primer piso de la casa, que consta de 9 espaciosas habitaciones, piso marmol y servicios. Precio, arreglado situación. Informan: Manzana de Gómez 240. Telf. A-4893.
B-2 43366 28 Ene. 5

DOS MODEERNOS y espacioso locales, alquilo en J. del Monte 295, entre Santos Suárez y Toyo, tienen tres vidrieras cada uno, con armatostes y parte de vivienda. U-1428.
B-2 130 2 Ene. 17

PARA ESTABLECIMIENTO
Se alquila para bodega o establecimiento de otra clase la esquina Línea y 16 en el Vedado. Se oyen proposiciones por este local. Llaves e informes. San Pedro No. 6. Dr. Arturo A. Vázquez. A-9619.
B-2 58 1 Ene. 7

CARLOS III, ESQ. A ESPADA
Se alquilan hermosa nave dotado de todos los adelantos y facilidades para industria de importancia. Se escuchan proposiciones, para todo el local o parte de unos y otros. Las llaves e informes, en San Pedro número 6. Telf. A-9619.
B-2 60 1 Ene. 7

SAN PEDRO Núms. 24 y 26
Alquilo el local bajo derecha de esta casa, preparado para comercio u oficinas de Agentes de Aduanas, etc. Las llaves al lado. Informes: Dr. Arturo A. Vázquez, San Pedro, 6. A-9619
B-2 67 1 ne. 7

GANGA. NAVE 500 metros cuadrados $25.00. Informan: F-5716. Sta. Marta entre Infanta y Pajarito. Casa 2 cuartos, sala, comedor, baño intercalado: 14.00.
B-2 43 1 Ene. 4

BODEGA CON CONTRATO 50 años establecida, Caserío Las Guásimas, tres leguas de la Habana. Informan en Cárdenas 81, Hotel Alcázar, departamento 329, de 10 a 12 a. m.
B-2 33 1 Ene. 6

SE ALQUILA, CERRO 456, esquina a Patria, local propio para industria, compuesto de dos plantas y un sótano. Informes: M-9837.
B-2 43549 30 Ene. 9

POR 20 PESOS, SALON moderno, tres puertas metálicas, azulejeado y su trastienda, con puerta calle y servicios sanitarias, Campanario esquina Rastro, cerca Cuatro Caminos. M-4301.
B-2 43580 30 Ene. 4

TROCADERO 115, ENTRE San Nicolás y Galiano, local propio para tienda. Lealtad 44, un garage. Informan: M-8413.
B-2 43607 30 Ene. 9

¡OJO, BODEGUEROS! Alquilo bodega esquina, con todos los armatostes, neveras, mostradores y demás. No tiene más que surtir. Informan: Consulado número 10, altos, de 12 a 1.
B-2 43539 30 Ene. 9

PADRE VARELA 66
Local propio para establecimiento, con dos habitaciones, comedor, servicios y ducha. Precio: $50.00. Informes: F-2134.
B-2 43565 30 Ene. 5

ALQUILAMOS NAVE, dividida o entera, son 3,000 metros cuadrados, conviene depósito materiales, madera, rastro, paardero guaguas. Precio interesante. Lugar céntrico. Infanta 48. Informes: Rogelio. F-3962.
B-2 43517 29 Ene. 4

ALQUILO CASA, Compostela 50-A., entre Obispo y Obrapía, para Joyería, Exposición de Tabacos o Modista. Con vidrieras y armatostes. Verla, a todas horas. Informes: M-3741.
B-2 43434 29 Ene. 4

ALQUILO, EN LUZ Y OFICIOS, local de esquina, propio para establecimiento, con varias divisiones y servicios. Informes: Manzana de Gómez 240 Telf. A-4893.
B-2 43369 28 Ene. 5

PRADO 22, BAJOS. Se admiten proposiciones, sala elegante para exhibición tres dormitorios, comedor, etc. Puede verse de 3 a 5. A-7625, F-1283.
B-2 43228 27 Ene. 3

ALQUILO ALMACEN, en Jesús María 11, preparado sanitariamente, para cualquier giro. Tiene pesa soterrada mostrador de marmol, para la oficina y un departamento en la azotea, propio para el encargado o dependiente. Informan: A-1736, de 12 a 2.
B-2 43327 28 Ene. 7

CALZADA Y 2, EDIFICIO «Martí». Alquilo local para comercio. Precio muy económico. Vea encargado. Informes: Sr. Manteca, Cuba 76. Telf. A-8903.
B-2 43256 27 Ene. 3

CRISTO 30. SE ALQUILA, en la planta baja, un local para establecimiento. La llave e informan, en la misma, primer piso, izquierda.
B-2 43118 26 Ene. 5

COMPOSTELA 102
Se alquila la planta baja. Acabada de reparar y pintar. Propia para cualquier industria o comercio. Alquiler barato. Informan: Banco Asturiano. Telf. A-7674.
B-2 42730-31 21 Ene. 5

MARQUEZ GONZALEZ esquina a Pocito. Se alquila un local propio para una carnicería y una accesoria. Precio: $25.00 y $10.00. Informes: Bufete de Arellano. M-3936.
B-2 42588 19 Een. 7

ALQUILO: $25.00. Para industria o comercio, salón corrido, sin columnas. Acosta 95.
B-2 42539 19 Ene. 3

OFICIOS 112, ESQUINA a Merced: Se compone de un salón grande, propio para bodega o establecimiento, 2 cuartos, patio, cocina y servicios. Precio: $30.00. Informes: Bufete de Arellano. M-3936.
B-2 42398 17 Ene. 7

B-3 Departamentos

DEPARTAMENTOS independientes con balcón, sala, cuarto y servicios, desde $12.00., edificio moderno, Campanario 230 cerca Cuatro Caminos. También otros, con soberbio baño completo. M-4301.
B-3 43581 30 Ene. 6

SE ALQUILA, AMPLIO y ventilado departamento, en el primer piso de la casa número 124, sita en la calle Perfecto Lacoste, (antes Aguacate), compuesta sala, dos cuartos, cocina y baño. Informan, en los bajos y por Telf. A-2878.
B-3 43615 30 Ene. 9

DEPARTAMENTOS A $7.00
Edificio "Arcos", F., entre 19 y 21, Vedado. Alquilan elegantes, frescos, cómodos departamentos, desde $7.00, hasta $30.00. Algunos con luz. Todos completamente independientes. Informes, en el mismo, Fermín.
B-3 43435 29 Ene. 4

17 Y 4. VEDADO: Alquilo cómodos departamentos sala, saleta, tres y cuatro cuartos, baño completo y demás comodidades. Véase al encargado. Informes: Sr. Manteca, Cuba 76. Telf. A-8903.
B-3 43260 27 Ene. 3

B-4 Habitaciones

(EDIFICIO "CUBA"). Empedrado número 42. Se alquilan habitaciones muy baratas. Alquiler rebajado este mes. Elevador y luz. Un local en la planta baja. Telfs. M-5113 y M-2515.
B-4 43643 31 Ene. 30

ALQUILERES

B-4 Habitaciones

AGUACATE 30, SEGUNDO piso, casa particular. Alquilo habitación anexa al baño. Todo confort. Informan: Telf. M-9450.
B-4 178 2 Ene. 5

ALQUILO HABITACIONES familiares, Angeles 13, altos y otras para hombres solos, en azotea, del edificio «Ruisánchez», Angeles y Estrella. Telf. A-2024.
B-4 177 2 Ene. 7

CIENFUEGOS NUMERO 58, (altos), casa particular, se alquila una habitación para un hombre solo, muy barata.
B-4 141 2 Ene. 6

$5.00 HABITACION fresca, independiente, lavabo adentro, alquilo a señoras solas, único inquilino. Escobar 149, altos, entre Estrella y Maloja, una cuadra de Reina.
B-4 137 2 Ene. 4

SE ALQUILAN BONITAS habitaciones apropiadas para hombres solos o matrimonios sin niños. Precios situación. O-Reilly 5.
B-4 53514 29 Ene. 3

VEDADO, LINEA 91, ESQUINA a 6, hermosísima habitación, 2 balcones calle, lavabo corriente. Propia 3 personas. Otra, independiente, con baño, propia caballero. Casa honorable. Magnífica comida. Precio reducidísimo. F-5632.
B-4 43497 29 Ene. 13

SE ALQUILA una habitación, con vista a la calle, baño completo y luz, situada en Belascoaín 28, altos de la peletería "La Americana". Informan: Telf. U-5117.
B-4 43496 29 Ene. 3

EDIFICIO «ABADIN», Cuba 86, casi esquina Teniente Rey. Casa moderna, tranquila, habitaciones agua corriente, amuebladas, luz, criados, teléfono, baño caliente, a $7 00 Verdad. No comidas. A-5551.
B-4 42774 21 Ene. 3

PICOTA 60, ENTRE MERCED y Conde: Se alquilan habitaciones, altas y bajas, desde $6 00. Informes: Bufete de Arellano M-3936.
B-4 42400 17 Ene 7

SE ALQUILAN FRESCAS y hermosas habitaciones. También magníficos apartamentos. Muy baratos. En Muralla número 1, altos. Roza, Menéndez y Compañía Telf A-4854
B-4 41474 8 En. 7

B-5 Casas de Huéspedes

«LA REGENTE». Amistad 15, altos, entre Neptuno y Concordia. Punto céntrico, excelente comida y espléndidas habitaciones con lavabos y baños agua caliente. Una persona: $25, dos $35.00. Teléfono A-5643.
B-5 100 1 Ene. 4

HUESPEDES: «La Matancera», Reina 83, esquina Manrique. Hermosas habitaciones, con servicios, baño, buena comida. Precio para dos, con comida, de $35.00 a $40.00, al mes. Telf. A-0238
B-5 43141 26 Ene. 3

B-6. Hoteles

HOTEL QUINTA AVENIDA. Zulueta 71 esquina Dragones. Ofrece habitaciones, 1 persona $18, $20. Departamentos matrimonios: $35, $40, $45. Espléndida comida, esmerado servicio. Telf. A-1000.
B-6 43524 29 Ene. 3

HOTEL "ROMA"
O-Reilly esq. Aguacate. Tel. M-6944
Ofrece sus amplias y frescas habitaciones con baño privado, a $40.00, Plan Americano y $25.00, Plan Europeo. Precios reducidos para Turismo y viajeros del interior. VISITE EL HOTEL «ROMA».
B-6 43371 28 Ene. 27

HOTEL VANDERBILT
Espléndidas habitaciones y departamentos con baño privado, de esquina; opción a garage. Hay modestas, 25 pesos por persona. Neptuno 309 loma de la Universidad Nacional.
B-6 41063 3 Ene. 11

THE SAVOY
F Y 15. VEDADO
Telf. F-6616
Situado en un lugar alto del Vedado. Con fácil y frecuente comunicación con la Ciudad y Repartos. Rodeado de jardines. Con 60 metros de hermosos portales. Las habitaciones tienen ventilación directa, teléfono, closet y baño particular, con agua fría y caliente. Precios moderados. Incluyendo tres excelentes comidas al servicio de mesas, separadas para cada familia.
B-6 41864 11 Dic. 31

SE SOLICITAN

S-1 Criadas y Criados

SOLICITO SEÑORA educada, para ayudar quehaceres de casa honorable. Trato familiar. Pequeña retribución. Referencias. 2 número 210, Vedado, de 8 a 10 a. m.
S-1 159 2 Ene. 4

SE NECESITA UN CRIADO de mano y chofer, que tenga recomendación. Sueldo: $30.00 cada uno. Informan: Compostela 58, bajos.
S-1 43373 28 Ene. 3

S-2 Cocineras y Cocineros

SOLICITAMOS COCINERAS españolas, jóvenes $15.00. Recibimos muchas llamadas de esa naturaleza. No cobramos por adelantado. Aprovechen esta oportunidad. Agencia Beers. O-Reilly 9½.
S-2 43644 1 Ene. 4

S-12 Solicitudes-Varias

PARA LA PROVINCIA de Oriente, solicito representaciones y comisiones, de todas clases. Asuntos Judiciales, Administración de Bienes, Cobros de Créditos y Ventas por atrasados que sean. Doy referencias. Buigas, Hotel «Quinta Avenida». Telf. A-1000, Zulueta y Dragones.
S-12 126 2 Ene. 5

SE SOLICITAN PERSONAS
Que padezcan enfermedades de la piel, ya sean recientes o antiguas y rebeldes a todo tratamiento y especialmente Linfangitis, para darle muestras o aplicaciones gratis, de «Acetolia Robaina». De venta en todas las farmacias Enviaremos muestra por Correo, al recibo de 6 centavos (seis) Infanta 59, esquina Estrella.
S-1 38784 1 Ene. 24

AGENCIAS DE COLOCACIONES

CUALQUIER CLASE DE empleado que necesite de oficina, hoteles o domésticos, pídalos a CUBAN AMERICAN EMPLOYMENT, tenemos de todas nacionalidades, hablan inglés y español, buenas referencias. Telfs. A-3343. A-3806.
X 22 1 Ene. 4

LA AGENCIA MARQUEZ, le ofrece cocineras resposteras, criadas de cuarto costureras y comedor, manejadoras y lavanderas, con referencias. F-3038. Calle 21 y 8, Vedado.
X 39 1 Ene. 4

A LOS JEFES DE HOTELES, Oficinas y casas particulares. Ofrecemos nuestra acreditada Agencia de Colocaciones, sin costo alguno. AGENCIA BEERS. A-3070.
X. 43644 31 Ene. 7

SE SOLICITAN

AGENCIAS DE COLOCACIONES

"LA MATANCERA"
A-7740. Sirve rápidamente cocineras, criados, toda clase de servidumbre y empleados de ambos sexos, con referencias. Calle Sol 111. Servicio permanente, a todas horas.
X. 37791 11 Dic. 38

MALOJA NUMERO 53. Telf. A-3090. Si usted quiere tener personal decente y buenos, de cualquier giro que sea, llame Telf. A-3090 y lo encontrará, el informará, Alonso.
X 43163 26 Ene. 8

SE OFRECEN

O-1 Criadas y Criados

UNA JOVEN ESPAÑOLA, desea colocarse de criada de mano o para cocinar y limpiar; tiene referencias. Informan: Telf. U-7095.
O-1 170 2 Ene. 5

DESEAN COLOCARSE dos muchachas españolas, para criadas de mano o cocineras, saben cumplir con su obligación; tiene referencias. Informes: M-1629.
O-1 107 2 Ene. 5

JOVEN ESPAÑOL para criado de mano, sirve bien a la rusa, igualmente de camarero; tiene referencias, San Miguel entre Oquendo y Soledad. Telf. U-6698.
O-1 148 2 Ene. 4

SE OFRECEN DOS BUENAS criadas de mano, españolas o para cuartos; una sabe coser y las dos tienen referencias de buenas casas. Telf. A-4792
O-1 163 2 Ene. 4

SE DESEA COLOCAR una española de mediana edad para criada de manos o por hora, lo mismo duerme en la casa que fuera; tiene referencias. Teléfono: U-3476.
O-1 40 1 Ene. 4

SE DESEA COLOCAR UNA señora española para la limpieza de una casa, lo mismo por hora, en la misma un chofer particular o de comercio. Llame al teléfono F-6228. Calle 5a. No. 57.
O-1 76 1 Ene. 3

SE COLOCA UNA española de criada de manos o cocinar y limpiar, sabe cumplir con su obligación; tiene referencias. M-5741.
O-1 74 1 Ene. 3

SE DESEA COLOCAR una joven española, para criada de manos o para todo, siendo corta familia. Teléfono M-4648.
O-1 46 1 Ene. 5

DESEA COLOCARSE UNA española de mediana edad, para criada de manos o manejadora o para cocinar y limpiar, para corta familia; se prefiere en la Habana; tiene buenas referencias. Teléfono F-6093.
O-1 41 Ene. 4

DESEA COLOCARSE joven española para cuarto o coser, borda a máquina, no le importa servir la mesa. Teléfono F-5775.
O-1 94 1 Ene. 3

SE DESEA COLOCAR una joven española para cuartos o comedor, lo mismo con familia del país que extranjera, es de toda confianza y sabe su obligación. Teléfono U-8239.
O-1 90 1 Ene. 3

SE DESEA COLOCAR DOS muchachas españolas; una, para criada de cuarto o manejadora, o comedor o criada de manos; otra para cocinar y limpiar. F-2674.
O-1 88 1 Ene. 4

SE DESEA COLOCAR una española para criada de manos o manejadora; tiene buenas referencias, es trabajadora y sabe cumplir con su obligación. No le importa ir al campo. Teléfono F-6142.
O-1 85 1 Ene. 3

DESEA COLOCARSE buen criado de manos, cumplidor y referencias ha satisfacción de la última casa que trabajó; sale al campo; sin pretensiones. Informan al M-4439, Eugenio.

SE DESEA COLOCAR una española para comedor, sabe servir a la rusa; tiene inmejorable referencias, muy cumplidora con su trabajo. Teléfono U-5897.
O-1 91 1 Ene. 3

JAPONES. DESEA colocarse criado de manos; tiene muy buenas referencias. Informes: Juan. Telf. A-9814 Maloja 29, altos.
O-1 15 1 Ene. 4

DESEA COLOCARSE un joven español de criado de manos; tiene buenas referencias. Informan: M-5843
O-1 82 1 Ene. 4

SE DESEA COLOCAR una muchacha española para criada de manos; tiene buenas referencias, sabe servir la mesa a la rusa. Teléfono A-9774.
O-1 93 1 Ene. 4

JOVEN ESPAÑOLA, lleva poco tiempo en el país, desea colocarse para criada de manos o cuartos, sabe coser, entiende de cocina y tiene referencias. Informan: teléfono M-4043.
O-1 28 1 Ene. 4

SE OFRECE JOVEN española para sirvienta de comedor o cuartos, con referencia. Teléfono: M-3219.
O-1 98 1 Ene. 3

SE OFRECE CRIADA española, sirve muy bien a la rusa; tiene buenas referencias, sabe lavar y planchar muy bien. Telf. A-3806.
O-1 25 1 Ene. 3

SE OFRECE UN BUEN criado de manos, español, con buenas referencias de casas distinguidas, sin pretensiones. Es fino y trabajador. Informan: Telf. F-3873.
O-1 27 1 Ene. 4

SE OFRECE CRIADA de cuartos, española, sabe coser y cortar muy bien ha trabajado en casas finas de donde tiene referencias. Telf. A-3343.
O-1 26 1 Ene. 3

DESEA COLOCARSE CRIADO de manos, peninsular, experimentado en todo, esmerado servicio, sin pretensiones, y con referencias de buenas casas. Telf. A-4792.
O-1 38 1 Ene.

JOVEN ESPAÑOL SE coloca criado de manos, trabajó con familias conocidas, referencias de las mismas. Entiende de huerta, algo carpintería y mecánica. Va al campo. Teléfono A-5246.
O-1 37 1 Ene. 4

SE DESEA COLOCAR un español de criado, en casa de familia o para consultorio profesional; tiene buenas referencias de familias distinguidas. M-4662.
O-1 36 1 Ene. 4

SE OFRECE UN BUEN criado de manos, español, con buenas referencias de casas distinguidas, sin pretensiones Es fino y trabajador. Informan: Telf. F-6061.
O-1 21 1 Ene. 4

SE OFRECE UNA MUCHACHA fina, española para cuartos y costura, sabe servir bien y da referencias de haber trabajado en buenas casas. Telf M-7789.
O-1 19 1 Ene. 3

SE OFRECE CRIADO DE manos español para casa particular, buenas referencias de familias conocidas, formal y sin pretensiones, va a donde quiera que sea necesario. Teléfono A-6505.
O-1 16 1 Ene. 5

O-2 Cocineras y Cocineros

COCINERO, SE OFRECE para casa particular, sin pretensiones, cocine en general, hago dulces, voy a todas partes de la ciudad. Telf. M-6877.
O-2 145 2Ene. 5

DESEA COLOCARSE cocinero asiático y repostería, sin pretensiones; habla bien español y tiene referencias de buenas casas. Telf. A-4792.
O-2 156 2 Ene. 4

SE OFRECEN

O-2 Cocineras y Cocineros

SE DESEA COLOCAR una cocinera repostera, española; no tiene pretensiones, cocina a la española y a la criolla. Telf. A-5236.
O-2a 138 2 Ene. 5

DESEA COLOCARSE UN buen cocinero español, sabe hacer dulces, alto, de buena presencia, 7 años Isla y Gutiérrez, uno Casimiro Rodríguez. Pregunte por Joaquín. A-3070.
O-2 43693 31 Ene. 4

SE OFRECE UNA BUENA cocinera española, no le importa ayudar a otros quehaceres de la casa, sabe cumplir con su obligación y tiene buenas referencias. Informan: teléfono F-6169.
O-2 95 1 Ene. 3

SOLO PARA COCINAR. Cocinera fina, limpia, cocina criolla, española, toda clase de platos finos, acostumbrada a buenas casas, dispuestas, formal; tiene referencias. San Lázaro 119. Telf. U-6262.
O-2 10 1 Ene. 3

SE OFRECE SUPERIOR cocinera de color, lo mismo sale de la Habana; otra cocina bien, ayuda en la limpieza o lavar a corta familia. Tiene referencias. M-7122.
O-2 5 1 Ene. 3

SE DESEA COLOCAR una joven española para cocinar o cocinar y limpiar, entiende de repostería; tiene referencias, no le importa salir de la Habana. Teléfono U-6629.
O-2 35 1 Ene. 4

DESEA COLOCARSE joven española, cocina criolla y española, sabe toda clase de repostería. Tiene buenas referencias. Telf. M-8069.
O-2 45 1 Ene. 4

DESEA COLOCARSE UNA cocinera y respostera, cocina a la española, a la francesa y la inglesa. Teléfono. M-5242. Conde No. 17.
O-2 11 1 Ene. 6

SE DESEA COLOCAR muchacha española para cocinar y limpiar y es formal y trabajadora. Teléfono: F-3330 de 7 a 11 a. m. y de 4 a 7 p. m.
O-2 78 1 Ene. 4

COCINERA FINA, REPOSTERA, con recomendaciones de casas donde trabajó, desea colocarse, es limpia y formal, duerme fuera, hace plaza, no importa repartos, es mulata. Teléfono FO-3193.
O-2 77 1 Ene. 3

SE DESEA COLOCAR en casa particular, buen maestro cocinero y repostero, sabe cocinar francesa, española y criolla. Es muy formal y tiene referencias muy buenas. Informan: Telf. M-5287.
O-2 43661 31 Ene. 6

DESEA COLOCARSE UNA experta cocinera y repostera, blanca, en casa particular, cocina, sólo para familia preeminente; tiene quienes le recomienden. Llame teléfono F-6206. María Luisa.
O-2 43686 3 Ene. 3

DESEA COLOCARSE UNA muchacha española para cocinar, no le importa ayudar a la limpieza; tiene referencias. Telf. F-1015.
O-2 44 1 Ene. 4

SE OFRECE ESPAÑOLA para cocinar y limpiar corta familia, sabe cocinar bien y tiene buenas referencias. Telf. A-3343.
O-2 24 1 Ene. 3

ESPAÑOLA DE MEDIANA edad se coloca para cocinar y limpiar a corta familia. Cocina española, criolla. Buenas referencis. Duerme en la colocación. Telf. A-6313.
O-2 31 1 Ene. 3

SE DESEA COLOCAR una española, de mediana edad para la cocina y repostería, sabe trabajar, puede dormir en la casa; tiene recomendaciones. Para informes: F-3813.
O-2 43665 31 Ene. 3

COCINERA REPOSTERA mediana edad, alemana, desea colocarse para cocinar y limpiar o sólo para cocinar; cocina criolla, americana y europea. Teléfono A-7740.
O-2 42 1 Ene. 3

DESEA COLOCARSE UNA señora de mediana edad, española en casa moralidad, para cocinar; tiene referencias. M-6482.
O-2 93 1 Ene. 3

SE DESEA COLOCAR una joven española de cocinera, sabe cumplir con su obligación. Informan: teléfono U-5897.
O-2 92 1 Ene. 3

SE DESEA COLOCAR una joven española para cocinar y limpiar y coser; tiene buenas referencias. Teléfono: F-6121.
O-2 43624 1 Ene. 3

O-3 Manejadoras

DESEA COLOCARSE una española, para manejar o todos los quehaceres de una casa, es seria y sabe hacer de todo, lo mismo desea casa seria y estable; tiene referencias. FO-2742.
O-3 29 1 Ene. 4

DESEA COLOCARSE una española de mediana edad para manejar y limpiar, entiende algo de cocina, va al campo; también se coloca por horas; duerme en la colocación o no; buenas referencias. Telf. F-6188.
O-3 30 1 Ene. 3

NUESTRA GARANTIA
100 AÑOS DE VIDA

Desea usted alquilar, vender, comprar, cambiar, etc?

Desea usted, criados, aprendices, agentes, oficinistas, etc?

UTILICE NUESTRAS PLANAS DE

Anuncios Clasificados

25 palabras, 2 días, 20 centavos.
Para las solicitudes de trabajo.
25 palabras, 2 días, 15 centavos.

Si su solicitud le es urgente, publiquela en la página de - Ultima Hora

(Todo anuncio que se inserte el primer día en ULTIMA HORA, tendrá un recargo de 10 centavos.)

SE OFRECEN

O-5 Jardineros

JOVEN JARDINERO Y agricultor japonés, desea colocarse. Igualmente de sereno para casa particular o finca, etc. Buena recomendación. O-Reilly 102. Telf. A-6931.
O-5 14 1 Ene. 4

O-6 Choferes

CHOFER ESPAÑOL, se desea colocacar en casa particular; tiene muy buenas referencias de las casas que trabajado; es serio y cumplidor y no tiene pretensiones. Informan: M-3578.
O-6 118 2 Ene. 5

SE COLOCA CHAUFFEUR en casa particular; tiene recomendaciones de las mejores familias de la Habana. Informan: FO-1192.
O-6 7 1 Ene. 4

CHOFER ESPAÑOL, de mediana edad, con 17 años de práctica. Desea colocarse en casa particular o de comercio, con referencias de las casas donde trabajó. Informan: Telf. X-1014.
O-6 43447 29 Ene. 4

SE DESEA COLOCAR chofer español, en casa comercio o particular. Sin pretensiones. Tiene referencias. Telf. U-6987, Alvarez.
O-6 43192 27 Ene. 4

O-7 Costureras, Modistas y Sombrereras

PARA COSER, BORDAR y algo de limpieza, se ofrece costurera, persona seria y educada. Telf. F-3996.
O-7 47 1 Ene. 5

O-8 Lavanderas y Lavanderos

LAVANDERA DE COLOR, desea ropa para su casa. Informan: F-1139.
O-8 86 1 Ene. 3

O-10 Oficinistas

SE OFRECE EXPERTO Corresponsal, inglés y español, con referencias de las casas de los Estados Unidos, donde ha trabajado, fijo o por horas. Informan: Telf. XO-1972.
O-10 147 2 Ene. 10

CONTABILIDAD, BALANCES, atrasos, por horas o medio día. Contador experto, con referencias, primer orden. Tenga bien atendido este sector de su negocio. M-2080.
O-10 43582 30 Ene. 9

O-12 Ofertas-Varias

SIN PERCIBIR SUELDO, dos mensualidades, ofrézcome para cobrador, encargado o cosa análoga. Presto fianza. Diríjase a «Solicitante», Santa Catalina 64, entre Armas y Porvenir, Víbora.
O-12 116 2 Ene. 4.

SEÑORITA, PARA ACOMPAÑAR durante el día a señora fina o atender Consultorio, buena administración de casa; tiene referencias. Telf. U-8551, de 2 a 4.
O-12 127 2 Ene. 5

SE COMPRAN

C-1 Casas

PAGO $200 CONTADO por pedazo buena tierra, cien metros frente por doscientos fondo. No más de doce kilómetros Habana, con frente a carretera. Informa: Sr. Artés. F-3067.
C-1 Z 31 Ene. 3

COMPRO CASA EN VEDADO. Calle de letras, de 15 a 21 y acera de la brisa, moderna, con cuatro cuartos de familia, planta baja, garage y baños. Fernández, Monte 13.
C-1 43663 31 Ene. 4

C-3. Fincas Rústicas.

ARRIENDO FINCA, tres caballerías en carretera, tres leguas de la Habana, propia para vaquería, también vendo parcelas, terreno, desde mil hasta diez mil metros. Cárdenas 81. Hotel Alcazar, departamento 329, de 10 a 12 a. m.
C-3 34 1 Ene. 6

C-5 Muebles y Prendas

M-3209: COMPRO MUEBLES, pianolas, radios, ortofónicas, máquinas Singer, escribir, espejos manchados, escaparates, oro, prendas, Objetos Arte, antigüedades, ropas, baúles, maletas, casa enteras. Compro todo. M-3209.
C-5 149 2 Ene. 3

COMPRAMOS JOYAS, monedas antiguas o rotas, de oro o plata en todas cantidades, pagando el mejor precio. Establecidos desde 1893. Obrapía 105. Teléfono A-3650.
C-12 43520 29 Ene. 13

U-2530: COMPRO OBJETOS Arte. (Sanos o rotos). Antigüedades, muebles finos, corrientes y clínicos, pianos, máquinas escribir enseres establecimientos, baúles, maletas, oro viejo, porcelanas. Dinero y negocio rápido. U-2530.
C-12 42966 25 Ene. 4

COMPRAMOS NEVERAS DE USO, pagando más que nadie, en pago de las famosas neveras «Alpes» e «Ideal», $2.00 entrada, 75 centavos semanal, Angeles 21. Telf. M-1931.
C-5 43169 26 Ene. 6

SE COMPRAN

C-5. Muebles y Prendas.

A-4559: COMPRO BAULES, Objetos Artes, muebles, antigüedades, adornos, pianos, enseres fonda, efectos clínicos, oro, libros, abrigos, ropas, máquinas coser, escribir. Pago bien. Negocio rápido. A-4559.
C-5 43596 30 Ene. 6

C-12. Objetos varios.

COMPRAMOS Y VENDEMOS Objetos Arte, jarrones porcelanas finas, figuras bronce, marmol y marfil, lámpara bronce, comedor y sala y muebles antiguos, a precios increíbles. «Los Tres Hermanos» Consulado 94 y 96. Telf. A-4775.
C-12 43372 28 Een. 4

SE VENDEN

V-1 Casas

REPARTO LA SIERRA, vendo linda casa, construcción moderna. La remato por $3,500.00. La doy, $2,900.00 Lo que tenga contado. Resto, alquileres. Detalles completos: FO-2212, Rodríguez.
V-1 111 2 Ene. 7

GANGA EXTAORDINARIA
$2,208.30 casa Mayía Rodríguez 34, entre Carmen y Patrocinio, Reparto Mendoza, jardín, portal, sala, comedor, tres cuartos, baño intercalado, cocina y patio. Dragones número 7, de 12 a 2 y de 6 a 8 p. m. Sr. Martínez.
V-1 125 2 Ene. 6

VENDO BODEGA: Extensa barriada del Cerro, $1,200.00, surtida, libre gravamen. Facilidad pago; tengo otra, por cuyo motivo, no puedo atenderla. Monte y Someruelos, café, Cuenya.
V-4 157 2 Ene. 5

GANGA: POR ASUNTOS de familia, vendo casa antigua, lo mejor del Vedado, bien alquilada, solar completo sin gravamen. Ultimo precio: $5,500.00 Informan: Habana y Amargura, bodega.
V-1 4334 28 Ene. 6

V-4 Establecimientos

VENDO CAFE CON CANTINA, pago poco alquiler, buen contrato, buena renta, con cien pesos de contado, resto plazos cómodos. Informan: Sr. Marrero, Suárez No. 24.
V-4 99 1 Ene. 4

MONTE 297, CAFE-CANTINA, todo lujo, lado cine «Violeta». Cuatro Caminos. Se vende con contrato o admite socio mitad. Buen negocio. Jóvenes ambiciosos. Informes: M-3959
V-4 42997 24 Ene. 3

V-5 Muebles y Prendas

OBSEQUIAMOS CARTELES casas vacías. Alquilamos muebles y sillas. Muebles irrompible Viena «THONET». Ventas a plazos. Fábrica y clínica, La Casa Ros y Novoa, J. Naveira, S. en C., 94, Avenida de Italia y San José.
V-5 101 1 Feb. 1

VENDO MAGNIFICO juego cuarto, Arte Moderno, flamante barniz, $33.00 otro, 3 cuerpos, lunas interiores, $50.00; sala, Arte Moderno, baratísimo; nevera. A-5704, Jesús del Monte 27, altos, cerca Tejas.
V-5 168 2 Ene. 4

GANGA: POR EMBARCAR urgente vendo modernísimos muebles, sala, cuartos, tres cuerpos; comedor bargueño. Están nuevos, Manrique 76, altos, entre San Rafael y San Miguel.
V-5 43592 30 Ene. 4

MUEBLES. Juegos cuarto $30, comedor $25, Arte moderno $40, estilo Renacimiento $75, cuarto tres cuerpos $80, neveras $8, camas $4, aparadores $6, juegos sala $20, recibidor $18. Compramos y hacemos cambios. Infanta 88, Carlos III. Cao y Pita.
V-5 43413 28 Dic. 5 En.

«UNA CASA COMPLETA» de muebles y lámparas. $10.00 mensuales. Un juego cuarto, juego comedor, juego sala, nevera, 3 lámparas, 2 sillones-portal, 1 cama-niño, 1 fiambrera. Todo: $10.00 mensuales. Libre conducción. Ventas a plazos, a toda la Isla. «La Comercial», Neptuno 159
V-5 41727 10 Ene. 9

NO NECESITA DINERO en fondo para adquirir magníficos muebles en «La Predilecta», San Rafael 171 entre Oquendo y Marqués González, juegos cuarto $25, sala $10, comedores $20, camas $3, chiffonieres $4, escaparates $5, facilidades pago. Compramos, cambiamos alquilamos.
V-5 41310 6 Ene. 5

UNA CASA COMPLETA, $15.00 mensuales. Juego sala, comedor, cuarto, nevera, 2 lámparas, mesa-teléfono, 2 sillones-portal, 1 cama-hierro, 1 fiambrera, 1 sombrera y 1 mesa-escritorio. Todo: $15.00 mensuales. Libre conducción. Venta a plazo en toda la Isla. «La Especial», Neptuno 159.
V-5 41727 10 Ene. 9

NECESITO VENDER, pronto, los elegantes y modernos muebles de mi casa, sala, comedor y cuarto, están nuevos. Concordia 31 altos, esq. a San Nicolás.
V-5 43046 25 Dic. 4 Ene.

MUEBLES de calidad, elegantes y económicos. Los fabricamos rápidamente, cuyas láminas o proyectos enseñaremos aquí o a domicilio, y liquidamos a como quiera, todas las existencias, al contado y a plazos cómodos. Tenemos comprador para sus muebles en cambio por los nuestros y le alquilamos los que necesite con optción a comprarlos, rebajándole la mitad de lo que haya pagado.. La Casa Ruisánchez (que anuncia la verdad) Angeles 13 esquina a Estrella (del 25 al 31). Telf A-2024.
V-5 41937 12 Ene. 12

V-6 Maquinarias

VENDO LA MAQUINARIA y accesorios de taller mecánico. Precios rebajados. No corredores. Véase de 7 a 12. Habana 103, Habana.
V-6 110 2 Ene. 17

MUEBLES A PLAZOS
Cuartos, comedores, sala, recibidores, artes moderno y renacimiento, muebles para niños, radios «Majestic», facilidades nunca vistas «La Ideal», Angeles 16 2a. cuadra A-5058. Alejandro Fernández.
V-5 40838 1 Ene. 6

V-7 Automóviles y Accesorios

SE VENDE UN CAMION Ford, en buenas condiciones, está trabajando, en $25.00, para tintorería o bodeguita criolla. Verlo: San Rafael y Espada. Informan: F-5291.
V-7 47 1 Ene. 3

SE VENDE Studebaker Comandante 1930, en perfecto estado, gomas muy buenas, buena pintura, muy barato, de 12 a 2, teléfono X-1960.
V-7 43245 29 Ene. 3

GRAN TALLER DE CHAPISTERIA
Reparación en general de radiadores, pintura «Duco», soldadura autógena, de Enrique Padilla, Infanta 6, entre Jovellar y San Lázaro. Telf U-7267. Esta casa pinta con «Duco» todas las reparaciones de los trabajos de chapistería con precios muy reducidos y con toda garantía, en las reparaciones generales. Mi interés es que sea usted cliente para siempre.

ACCESORIOS NUEVOS y de uso, para todas las marcas de automóviles, 10 por ciento descuento, regalo de Navidad. Embarques al interior. Servicio rápido. Carlos Alonso, «El Relámpago» Concha núm. 113.
V-7 43360 28 Ene. 3

SE VENDE

V-8 Instrumentos de Música

VENDO MAGNIFICO radio «Crosley», 7 bombillos, $15.00; «Majestic» 1932 de mesa, $32.00; «Majestic», lujoso gabinete, costó $225.00, regalo, $75.00. A-5704, Jesús del Monte 27, altos, cerca Esquina Tejas.
V-8 167 2 Ene. 4

GRAN PIANO, DE MARCA muy conocida y está nuevo, estupendo regalo de Reyes. Se da baratísimo, urge venderlo. Véalo hoy mismo. Estrella 69, segundo piso.
V-8 164 2 Ene. 10

PIANO ALEMAN de grandes voces, marca reconocida, está nuevo y a tono orquesta. Se liquida en cualquier cosa. Dragones, frente al Teatro «Martí»
V-8 184 2 Ene. 10

RADIO ATWATER KENT, modelo 55, de caja, bocina dinámica; funciona bien; último precio: veinte pesos. Misión por Someruelos, accesoria 23, número 3.
V-8 97 1 Ene. 4

RADIOS "MAJESTIC" 1932-1933, $4.00, mensuales; $10.00, entrada: $60.00, a plazos Ultimos modelos. Acepto entrada, parte pago, Radios, Pianos, Victrolas. A-5704, Jesús del Monte 27, altos, cerca Tejas.
V-8 43390 28 Ene. 2

PIANO J. GIRALT, flamante de caoba. S vende muy barato. También ortofónica «Victor», con discos, Aguila 139, entre San José y Barcelona.
V-8 43664 31 Ene. 4

SE VENDE PIANO «Steinway, casi nuevo, muy barato. Informan: San Rafael 141, bajos entre Oquendo y Soledad. U-3847.
V-8 43494 29 Ene. 3

V-9 Utiles de Oficinas

ARCHIVOS Y BUROS
Máquinas escribir, procedentes de subasta, desde $5 libreros, sillas giratorias, mesas de todos tamaños sumadoras, no reparo precio. Véalos, Villegas 6. A-8054.
V-9 43668 31 Ene 7

ARCHIVOS. VENDO, compro, máquinas escribir, sumar, burós, cajas archivo y seguridad, tarjeteros, satélites, libreros, sillas giratorios, juegos recibidor, pupitres, carpetas, Progreso 3, entre Aguacate y Villegas. M-8638.
V-9 43685 31 Ene. 7

Muebles de oficinas
Compras. Ventas. Cambios. Archivos, cajas seguridad, armarios, máquinas escribir, sumar, calcular, tarjeteros, Kardex adresógrafos mimiógrfos, bufetes sillas, libreroò, ventiladores. Cuanto necesite una oficina. Compostela 53. A-7744.
V-9 43677 31 Ene. 7

V-10 Cajas Registradoras

REGISTRADORAS National desde $5.00 mensuales; cambio. Por limpiarlas engrasarlas, reajustarlas, desde $3.00; Niquelarlas desde $10.00; Esmaltarlas caoba desde $15.00. Reparaciones precio situación. Tráiganlas. Campanario 89.
V-10 43681 31 Ene. 15

VENDO CAJA CONTADORA «National», en perfectas condiciones, en $25.00. Sr. Polo. San Joaquín 22, altos, de 3 a 7 p. m.
V-10 43483 29 Ene. 8

V-11 De Animales

GANGA: VENDO VACA Jersey, por marcharme al extranjero y no tener donde dejarla; también una novilla cruzada, barata. Calzada Real Marianao número 15. Puesto Frutas, Curazao.
V-11 152 2 Ene. 5

V-12 Objetos-Varios

VENDO UNA VENTA de pan, barata. Urge venderla. Se da a la primera oferta, Zanja número 63, «El Globo». Pregunte por Antonio Martínez de 1 a 3.
V-12 129 2 Ene. 5

COMO REGALO DE AÑO NUEVO, vendemos par copas, Primer Imperio; Jarrón Sevres; Pebetero bronce policromado y ónix; Plato Sevres; Reloj finísimo, bronce y porcelana; Figuras oportunidad. «La Predilecta», San Rafael y Oquendo.
V-12 43613 30 Ene. 4

LADRILLOS, SE VENDEN 90,000, menos del precio de costo; los dejamos depositados o los llevamos a la obra. Informes: Infanta 48 y Sr. Rogelio. F-3962.
V-12 43516 29 Ene. 4

VENDO, EN GANGA, Cine Kodak, nuevecito; mesa billar, chica; «Tesoro Juventud»; máquina escribir; muñeca biscuit y otros objetos, San Rafael 141, bajos, entre Oquendo y Soledad. U-3847.
V-12 43495 29 Ene. 3

RASTROS Y PARTICULARES. Vendo por necesitar dinero los enseres y servicios componentes de fonda y café, que están instalados en el mismo local, calzada de Luyanó No. 265. Informa: Cancelo.
V-12 43277 27 Ene. 4

OCASION UNICA
Por necesidad de ausentarme, vendo o permuto, por solares bien situados edificio concreto, dos plantas, bajos con establecimiento acreditado, abonando o reconociendo diferencia. Mande situación y medidas, por carta, a J. M. L., «Anuncios Clasificados», DIARIO DE LA MARINA.
V-12 43325 28 Ene. 15

LIBROS E IMPRESOS

EL RECURSO DE AMPARO
(Orden 362 de septiembre 17 de 1900.) Primera obra que se publica sobre tan importante materia, comentada y anotada por el DOCTOR RAUL LOPEZ CASTILLO Procedimiento. Formularios estableciendo los distintos Recursos de Amparo, Preceptos legales de no fácil consulta. Resoluciones de la Audiencia de la Habana y algunas de otras Provincias. Precio $1.50 en rústicas y $2.50 encuadernado. Pedidos, acompañados de su importe a JESUS MONTERO, Editor. Obrapía 22. Apartado 2541. Teléfono M-9103. Habana.

PARA EL HOGAR

PH-2 Reparaciones de Muebles

NEVERAS, POR VIEJAS que estén, se las dejamos nueva, por poco dinero. Esmaltamos aparatos y muebles clínicos. Planta de esmaltar y niquelar, Angeles 21. Telf. M-1931.
PH-2 43170 26 Ene. 6

PD-6 De Interés para las damas.

CLINICA DE FAJAS
Arreglamos su faja vieja. La transformamos. Hacemos todos modelos vestir. Baratísimo. Solamente a medida. También fajas operados. Vientres péndulos, Maternidad, Cólon, Estómago, Modeladoras cuerpo. Eliminadoras grasa. MERCEDES, Neptuno 147, esquina a Escobar, lado Farmacia. U-1178.
PD- 6 40828 1 Dic. 31

SRTA. LOPEZ: BORDADORA a mano. Muy práctica en toda clase de labores. Especialidad en monogramas para camisas y pañuelos. Preferencia en trosseaux de novias. Da clases a domicilio. Inmejorables referencias de sus alumnas. Presenta labores realizadas. Santa Emilia 136 entre Durege y San Julio. Telf. I-3385.
PD-6 42553 19 Ene. 8

ANUNCIESE EN EL
DIARIO DE LA MARINA

PARA LAS DAMAS

PD-6 Interés para las Damas

PARA DAMAS CHIC, alta costura, confecciones finas desde $2.00, sencillas $1.50. Capas de lentejuelas, desde $2.50. Molde, 50 cts. Amistad 38, altos, entre Neptuno y Concordia. Telf. A-6317.
PD-6 32 1 Ene. 3

Modista Improvisada

Si Ud. sabe coser, no necesita saber cortar para hacerse su vestido.
Vea nuestros nuevos y exclusivos PATRONES (acabados de recibir) y se dará cuenta de que por ellos la menos experta cortará asombrosamente bien Moldes para 3 vestidos 25 centavos. REVISTA 25 cts.
Bazar Inglés **GALIANO esquina a S. MIGUEL**
43891 31 Ene.

TINTURA DEL CABELLO
Especialidad en rubios y castaños. Retoque: $2. Melena: $3. Obsequio: un facial y ondulación. Voy a domicilio. Prado 51. Telf. M-3727. Lady Luisa. Garduada del «Royal Institute», New York.
PD-6 42979 24 Ene. 8

GIROS Y LETRAS

CAJAS RESERVADAS
Las tenemos en nuestras bóvedas, construídas con todos los adelantos modenos y las alquilamos para guardar valores de los interesados. En esta oficina daremos todos los detalles que se deseen.

N. GELATS Y COMPAÑIA
106 Aguiar 108 esq. a Amargura.
G y L 41662 10 Ene. 9

DINERO E HIPOTECAS

Z-S-O. Se Ofrece

BANCO ASTURIANO: COMPRO libretas, Bonos, Acciones, Bonos Pro-Arte Musical, Bonos Mercado Unico, Bonos, Obligaciones Gobierno, Bonos, Acciones de todas las Compañías, Aguiar 112-A., Manuel Piñol.
Z-S-O. 43221 27 Ene. 6

FACILITO DINERO en hipoteca. También sobre Créditos Hipotecarios. Alquileres Casas, Bóvedas y Panteones. Mucha reserva. Firmo en el día. J. Llanes, Sitios 42, esquina San Nicolás. Telf. M-2632.
Z-S-O. 42863 22 Ene. 6

EN PRIMERA HIPOTECA, coloco $12,000.00, de Monserrate a Belascoaín, y de Monte al Mar. Tengo cantidades pequeñas. Informan: Fernández, Monte 13.
Z-S-T. 43662 31 Ene. 4

DINERO
Doy grandes y pequeñas cantidades en hipoteca, desde el 6 por ciento en adelante, para La Habana y sus Barrios. También tengo para los Repartos. Operación rápida y absoluta reserva.
JULIO C. GRANDA
Obrapía 33 Telfs. M-5921; F-5759
ZSO 42585 19 Ene. 19

DINERO
No pierda tiempo. Cuando necesite tomar dinero en hipoteca o pagaré, vea a Fernández Alvarez, San Ignacio 50. Telf. A-4432, 2 a 5. Operaciones rápidas y absoluta reserva.
Z 41303 6 Dic. 5 Ene.

DINERO en Hipotecas
En todas cantidades, al tipo más bajo en plaza.
Con la mayor reserva y prontitud.
MIGUEL F. MARQUEZ
Empedrado núm. 18, altos. esq. a Cuba.
C. R. indf.

ENSEÑANZAS

E-1 Academias

INGLES
Enseñado por profesora americana. Sorprendentes resultados, en pocas semanas. El discípulo leerá, escribirá y hablará el inglés, en breve tiempo. Lecciones a domicilio, también. Miss Kapan. «Gran Hotel». Teniente Rey y Zulueta. M-9896.
E-1 43165 26 Ene. 28

E-2 Colegios

COLEGIO-ACADEMIA «San Rafael», Jesús María 9-. Pupilos: $12.00 mensuales. Asignaturas de Comercio, a $1.00. Selecto Profesorado. Estricta moralidad. Edificio muy amplio. Visítenos.
E-2 43660 31 Ene. 5

E-5 Profesores

PROFESOR A DOMICILIO de Matemáticas y Ciencias para Bachillerato. Preparación para Institutos y Escuelas Superiores. Referencias. Precios económicos. Telf. I-7189.
E-5 105 2 Ene. 5

PROFESORA DE INGLES, de Londres y profesora de francés de París, dan clases de sus idiomas a casa y en domicilio. Galiano 59, Piso 1; Apartado 3. Telf M-8551.
E5 43671 31 En. 3

BAILES: Prof. Chileno R. CAÑAS Danzón, Son, Fox, Blue, Tango. Aprendizaje rápido. Doy práctica con la enseñanza. Bailes de Teatros. Seriedd, Competencia. Clases a todas horas. Empedrado 60.
E-5 43655 31 Ene. 6

CLASES DE PINTURA. Profesora inglesa da clases de pintura, en su casa, a señoras o señoritas, el sábado de 2 a 4, $3.00, mensual. F-5294.
E-5 43647-52 31 Ene. 7

PROFESOR AMERICANO, Abogado de Boston, graduado de la Universidad de Yale, da clases particulares y colectivas de inglés. Método moderno, rápido y eficaz. M-8979. Mañanas.
E-5 43318 28 Ene. 12

PROFESORAS TITULARES, ofrecen servicios 1a, 2a, enseñanza, Taquigrafía Pitman, labores, inglés, en la misma una oficinista capacitada. F-3493.
E-5 42938 23 Ene. 7

DE INTERES GENERAL

Por GRATITUD: Mientras pueda publicaré para los que padezcan del Estómago, Hígado, Vesícula e Intestinos, que les diré gratis y desinteresadamente nombre del maravilloso patente que me curó, en poco tiempo, después de haber estado sufriendo atrozmente durante 8 años. Escriba a Joyería «Marzo», Apartado 1211. Habana. Nada cobro ni admito. Cumplo deber de gratitud nada más.
IG 43672 31 En 6

JUGUETES BARATOS, quincalla y objetos para premios de caramelos. Remito lista precios a comerciantes y revendedores del Interior. Sr. Thomas, Habana 85, Departamento 19, Habana.
I-G. 43486 29 Ene. 6

ASMATICOS
Prueben antes de comprar. Pase a recoger una muestra GRATIS de «LACTUSAN» o enviamos por correo, al recibo de diez centavos en sellos. Infanta 59, Carlos III y Estrella (Farmacia). Habana.
I-G 42818 21 Ene. 20

M.E.C.D. 2016

A TRAVES DE LA VIDA

(Por Héctor de SAAVEDRA)

LA SENDA DEL DESTINO

La historia que voy a referir es bien sencilla. Se trata de un perrito que fué muy amado, y que no conoció la ingratitud ni las penas. Vino no sé cómo, a casa del doctor José de Cubas y Serrate, que es viejo amigo mío, y cuyo nombre ilustrado en la familia por el saber y el talento tiene el título de gloria de aquel noble doctor Cubas que defendió a los estudiantes en la tragedia horrenda del 71. La casa, pues en que cayó el animalito era piadosa y buena. Y para que no le faltara ni aun la aya cuidadora, lo prohijó una inefable mujer que lleva setenta años sirviendo y amando a la familia Cubas de la que es una reliquia inapreciable. La bondadosa «Quina» extendió su cariño al perrito que al momento se sintió amado e hizo todas las diabluras de un muchacho. Le nombraron «Boy» aunque no tenía nada inglés, ni de noble, pues vino «sin papeles» y aportando, como los huérfanos, toda su fortuna en su triste soledad. Pero era bueno, cariñoso y de generosos sentimientos ¿Saben ustedes cómo demostró esto último? Pues de su comida tomaba los huesos mejores, los que tenían más carne y por la ventana se los echaba a los perros famélicos que allí acudían. Era un encanto y por eso lo adoraban todos, chicos y grandes y la viejecita lo miraba con la ternura de una abuela.

Así fué pasando el tiempo, encariñándose él cada vez más y gozando cada día del afecto que despertaba. Esta existencia inefable, dulce y apacible duró catorce años. En todo el tiempo jamás hubo que reprocharle una desafección, ni rasgo violento ni acción «indigna». Devolvió al Creador aquella alma pura y afable que había recibido como un don para hacer sentir a otras criaturas elevadas donde se encuentran a veces los más generosos sentimientos

x x x

La muerte de «Boy» fué para todos una gran pena. Aquel pequeño ser llenaba, él solo, toda la casa. Pero la más desolada fué «Quina» que estaba inconsolable. En su sencillo espíritu llegó a penetrar la idea de que el animalito sería arrojado «a la basura» o cuando menos tirado al mar como las cosas inútiles. Jamás había oído decir que se había hecho a un perro, el entierro que se hace a una persona.

Su afixión llegó a tal extremo que apercibida la familia e inquirida la causa, intervino la esposa del doctor Jorge de Cubas y le prometió solemnemente que el perrito sería enterrado y no en cualquier parte como podría suponer.

Aquí tengo que hacer una explicación.

La señora de Cubas, que he mencionado, es la hija — de nombre Evangelina—de uno de los directores en la Habana del «National City Bank», el señor Bernardo Figueredo, hijo del gran Fernando Figueredo Socarrás, coronel de la guerra de los diez años, compañero íntimo y secretario en la presidencia de Carlos Manuel de Céspedes, amigo entrañable de Martí y uno de los protestatarios con Maceo en los Mangos de Baraguá. Es una ilustre familia, de abolengo revolucionario entre los que se señalan, también, Felix Figueredo y Perucho Figueredo autor del Himno de Bayamo.

Se vé que salgo de los Cubas para caer en otro nombre ilustre, y así sucede a veces porque las personas decentes también se acercan por asociación de ideas. Además, «todo no es cieno en Dinamarca».

Pues la señora Evangelina Figueredo se acercó a su padre y le expuso la situación. Hay que conocer al hijo del ilustre patriota que he mencionado para no extrañarse de lo que hizo, profundamente emocionado con la agonía de la pobre mujer.

En su finca **Palomares**, en Cruz de Piedra, barrio de San Pedro, cerca de Punta Brava, cavó la fosa al pie de una palma nueva, en sitio apartado y tranquilo, y allí dió sepultura «solemnemente» al humilde amigo de tan grandes personas. Y sabiendo que «la yerba oculta y la lluvia borra», como dijo el gran poeta de la «Leyenda de los Siglos», esculpió en una gran losa que cubre los restos del animalito, estas palabras:

AQUI YACE
«BOY»
perrito que vivió durante catorce años en poder de la familia del doctor José de Cubas Serrate.
Murió el 17 de diciembre de 1932
Fué tan noble, vigilante, leal, generoso y agradecido, que no hay temor de que su alma se encarne en cuerpo humano.

Es el final de una vida sencilla. Debemos decir con el poeta: «Dichosos aquellos que no tienen historia

DEMOSTRACION DE DUELO POR EL FALLECIMIENTO DEL OBISPO DE BUFFALO

BUFFALO, N. Y., enero 2 AP.—De todas partes de la Diocesis de Buffalo, vinieron a esta ciudad los amigos del reverendo John J. McMahon, obispo católico, para rendir su último homenaje al ilustre prelado, cuyo cuerpo yace en la Iglesia de San Marcos, que él mismo fundó hace veinticinco años.

Se niega el gobierno japonés a firmar con Rusia un pacto de "no agresión"

La reanudación de relaciones diplomáticas entre Rusia y China ha disgustado a Japón

La ciudad china de Shan Haik Wan, por donde descienden las murallas hacia el mar, fué bombardeada por los japoneses y ambas partes se sabe que están acumulando grandes refuerzos

MOSCU, Rusia, enero 2.—AP.—Se ha sabido extraoficialmente hoy que el gobierno japonés ha enviado una comunicación al gobierno soviético negándose a firmar ningún pacto de no agresión.

Hasta ahora no se conocen los detalles, pero se dice que la razón principal que alegan los japoneses es la de que los dos países no pueden conciliar sus diferencias.

El Japón desea que primera se resuelvan todas las controversias entre los dos países, mientras que el Soviet pretende que el pacto garantizaría el arreglo de tales diferencias por medios pacíficos.

La negativa japonesa está relacionada con las reanudaciones entre el Soviet de Rusia y China de sus relaciones diplomáticas.

BOMBARDEAN LOS JAPONESES LA CIUDAD DE SHAN HAIK WAN

TOKIO, Japón, enero 2.—AP.—Los aeroplanos japoneses bombardearon la ciudad de Shan Haik Wan, por donde las Murallas de China descienden hacia el mar y la lucha, que comenzó el domingo por la noche, aumentó en intensidad al amanecer de hoy.

La agencia japonesa Rengo dice que ambas partes están acumulando grandes refuerzos, pero que nadie puede asegurar si se trata de un incidente local o del comienzo general de las hostilidades a lo largo de la frontera con Jehol.

Los relatos chinos dicen que las tropas japonesas abrieron fuego sobre un destacamento chino sin que mediara provocación por parte de éste. Las informaciones japonesas dicen que el domingo se encontraron dos bombas en la estación de policía japonesa de Shan Haik Wan, por lo que se envió un destacamento de tropas a dicha ciudad a fin de proteger a los japoneses residentes. Los soldados chinos hicieron fuego al destacamento nipón, comenzando la batalla.

Se anunció esta mañana que cuatro trenes con tropas chinas habían salido para reforzar a los regulares de Chan Hsiao-Liang, que defienden la ciudad amurallada contra el ataque japonés.

Dícese que un oficial japonés murió al frente de un destacamento que intentó asaltar las murallas después de cerradas las puertas de la ciudad.

El ministerio de la Guerra confirma las noticias del combate, pero hasta ahora no ha querido decir la importancia que pueda tener así como tampoco ha hecho comentarios sobre la posibilidad de que aumenten las hostilidades.

El corresponsal de la Rengo en Peiping dice que el propio Chang Hsiao-Liang ha llamado a una conferencia a sus generales y que el general Nochukuo, comandante de la guarnición de Shan Haik Wan regresó precipitadamente a su puesto esta madrugada.

UN DESTROYER LLEVA A GRAN VELOCIDAD A UN ENFERMO PARA OPERARLO

CALON, Panamá, enero 2 AP. El destroyer «Overton» de la marina de guerra americana ganó una carrera de velocidad contra la muerte, al traer al soldado C. D. Brandon, de Limona Fla., que sufrió un ataque de apendicitis a un hospital de esta ciudad.

En el hospital naval se le practicó la operación con éxito diez minutos después de la llegada del destroyer, que venía de Bluefields con 45 más a bordo, a las ordenes del teniente John Grevel. Mantuvo un promedio de 21 nudos por hora durante la travesia desde Nicaragua.

UN EX POTENTADO HAMPON DE NUEVA YORK, FUE LA VICTIMA, EN EL 1er. ASESINATO DEL AÑO

Dos policías, dos niños y cuatro mujeres, además de otras personas, hasta el número de dieciseis, fueron heridos en Buenos Aires por los disparos al aire hechos en Año Nuevo

NUEVA YORK, enero 2. (A. P.) Un policía presta servicio frente al abandonado Club Nocturno de Broadway; un médico ha extraido cuatro balas del cuerpo de Larry Fay, racketeer asesinado y la policía de muchos Estados se dedica a la busca de un portero que es acusado de dar muerte a su patrono durante una discusión sobre la reducción del sueldo que éste le había hecho.

Tales son los primeros acontecimientos sensacionales, en materia del crimen, ocurridos en 1933.

Mientras treinta detectives practican investigaciones sobre la muerte, una prueba muda dice por sí la historia de cómo Fay—potentado entre los hampones de Nueva York—cayó en desgracia.

En vez del montón de billetes de banco que generalmente ocupa los bolsillos de esta clase de gente, la policía solamente encontró en poder de Fay algunos reales. La libreta del banco que le fué ocupada demuestra que Fay había expedido gran número de cheques con fecha anticipada. Otra prueba—que la policía ha tomado como explicación del motivo del crimen—es un aviso escrito pulcramente en máquina de escribir que colgaba en la cocina del Club Nocturno que administraba Fay y en la cual halló la muerte. Notifica a todos los empleados que a partir de ayer todos los sueldos serían reducidos un treinta por ciento.

Cuatro hombres y una mujer, cuyos nombres no ha querido revelar la policía, se encuentran detenidos como testigos del hecho. Otras diecisiete personas que se hallaban en el Club cuando Fay halló la muerte han sido interrogadas.

Veinte policías han dedicado todo el día de hoy a buscar al supuesto criminal. Al mismo tiempo se ha sabido que fué soldado de la milicia del Estado y que también prestó servicios como agente prohibicionista.

La autopsia ha revelado que Fay había levantado el brazo izquierdo con intención de librarse de la descarga que se le hizo.

LOS DISPAROS DE AÑO NUEVO CAUSAN VICTIMAS EN BUENOS AIRES

BUENOS AIRES, enero 2. (A. P.) Dieciseis personas, entre ellas dos policías, dos niños y cuatro mujeres, resultaron heridas como resultado de los disparos al aire que se hicieron el Año Nuevo para celebrar la entrada de año, no obstante las disposiciones dictadas por la policía.

UNA MUJER FUE MUERTA A PALOS, EN SU RESIDENCIA

YORK, S. C. enero 2 AP.—Miss Zula Stephenson, de aproximadamente 52 años de edad, fué muerta a palos hoy en su residencia, situada a cuatro millas de esta ciudad. Will Sanders, fué arrestado como presunto autor del horrible crimen, y fué llevado inmediatamente a la penitenciaria de Columbia como precaución contra una posible tentativa de linchamiento.

El cadáver de la infeliz mujer, que presenta lesiones y fracturas por todo el cuerpo, fué hallado semidesnudo por Mrs. Wilbern Wallace, una vecina. J junto al cadáver se encontró el mango de un hacha y un grueso palo de roble.

Miss Stephenson estaba sola en la casa cuando fué asaltada. Vivía con un hermano soltero, que estaba ausente en esos momentos.

Libre del gobierno de N. York, Roosevelt afronta problemas nacionales

Para librarse de lo que juzga oposición sistemática, Eamón de Valera, disolvió el Parlamento

Eamon de Valera

DUBLIN, enero 2. (AP) El gobierno sorprendió esta mañana a la opinión pública con el sensacional anuncio de que ha decidido disolver el Dail Eireann y celebrar elecciones generales el 24 de este mes.

La decisión se tomó en una prolongada reunión celebrada por el gabinete, después de la cual el Presidente Eamon de Valera, cuyo gobierno fué atacado recientemente por su actitud con relación a la rebaja de los sueldos de los empleados públicos, informó a los periodistas que el Dail había sido disuelto y que el nuevo Congreso se reunirá el 8 de febrero.

El Presidente declaró que la actitud del país hacia el programa del gobierno no permite dudar un solo instante de que el gabinete cuenta con la confianza de los electores.

Ha sido política sistemática de los enemigos del gobierno, dijo el Presidente Valera, crear ciertas dudas sobre ese asunto. Agregó que esta política ha causado grandes daños a los intereses nacionales, tanto interiores como exteriores.

Con excepción de las reducciones de 50 por ciento de la remuneración básica, en espera de que rinda su informe el comité que está estudiando los costos obreros, el plan del presidente De Valera para rebajas en el bono se puso en vigor ayer.

Entre los laboristas del Dail, esta acción causó gran descontento. Conferenciaron con el presidente el sábado pero no lograron conseguir más concesiones.

Para complicar la situación política, ha venido la actitud asumida por los empleados de correos contra la rebaja de sueldos y jornales.

En las próximas elecciones, se someterá a la aprobación de los electores un programa más detallado, dijo el presidente. Añadió que las relaciones entre el gobierno y el partido laborista habían sido en extremo satisfactorias y que la disolución del Dail no se debía a las actuales dificultades. De Valera dijo que esperaba que las relaciones con los laboristas serían tan amistosas en el futuro como lo han sido en el pasado.

Los siete miembros laboristas del Dail han dado al presidente el «balance del poder» contra la oposición del ex-presidente Cosgrove, pero estos miembros se opusieron al plan del gobierno sobre las reducciones.

Refiriéndose a las relaciones con la Gran Bretaña, el presidente De Valera dijo que el gobierno británico ni negociaría con el serio propósito de llegar a un acuerdo en la presente disputa, puesto que está convencido que solo se trata de ejercer suficiente presión sobre el pueblo irlandés si se quiere destituir al actual gobierno del Estado Libre, y entregar el poder a los enemigos originales del mismo.

No se harían inversiones de capital en Irlanda, y los industriales irlandeses no podrían sacar partido de la política proteccionista del gobierno si existiera peligro de la derrota del gobierno en su actual programa, dijo el presidente.

De Valera se quejó de la hostilidad del Senado, que constantemente ha estado tratando de poner obstáculos en el camino del gobierno, y de mutilar sus medidas o demorarlas siempre que fuera dudoso el poder del gobierno para ponerlas en vigor.

El gobierno ha cumplido sus promesas y trató de hacer la paz interior al eliminar una de las causas de discusión, o séase el juramento de lealtad—continuó diciendo el presidente.

Trato de poner remedio a la situación de los desocupados en la única forma que se podía hacer para que sus beneficios fueran duraderos: reconstruir la industria nacional para cubrir las necesidades del pueblo, en vez de que estas necesidades fueran cubiertas por extranjeros.

La súbita decisión de disolver el Dail causó honda sorpresa, pues esta acción no era esperada.

La creencia general es que el presidente de Valera ha engañado completamente a sus oponentes, en lo que se refiere a sus planes para derrocar al gobierno actual.

Es digno de mención el hecho de que el Dail, hace varias semanas le dió un voto de confianza a De Valera por el escaso margen de 5 votos.

William Norton, lider laborista y secretario de la Unión de Empleados de Correos, dijo que la actitud del gobireno no era satisfactoria.

El domingo se corrió la voz en los círculos hostiles al gobierno de que si este no cedía antes de hoy, los empleados de correos irían a la huelga, y que se retirarían los siete miembros laboristas del Dail.

Hay dos puestos vacantes en la Legislatura, causadas por la muerte de dos miembros, y el presidente tenía proyectado celebrar elecciones este mes, pero la semana pasada se decidió a suspenderlas.

Una derrota en las elecciones amenazaría con debilitar su dominio, pero, desde el momento que los escaños están en poder de legisladores partidarios de Cosgrove, se estima, que, caso de triunfar De Valera, con vocaríz para elecciones generales confiado en que aumentaría su estrecho margen de mayoría en el Dail.

Más íntima cooperación entre el Presidente y los Estados para reducir el "lujo oficial"

«La crisis—dice Roosevelt—ha producido nuevos problemas y otras posibilidades. Es tiempo de definir claramente dónde termina la función Federal y comienza la de los Estados»

HYDE PARK, Nueva York, enero 2. (A. P.) — El Presidente electo, Roosevelt, ha expuesto hoy sus ideas acerca de la más íntima cooperación entre el gobierno federal y los gobiernos de los Estados, con el objeto especial de eliminar el costo de duplicación de servicios.

Al despedirse del cargo de gobernador en Albany, haciendo entrega del mismo a su sucesor, Herbert H. Lehman, el Presidente electo dijo:

«Es tiempo de que sea más íntimo el contacto entre el Presidente y los Gobernadores».

Los amigos de Roosevelt creen que el Presidente electo ha pensado en celebrar una conferencia general de los ejecutivos de los Estados en la Casa Blanca.

Durante el último día en Albany, Mr. Roosevelt volvió a ponerse en íntimo contacto con los jefes democráticos y reanudó los viejos lazos de amistad que existían entre él y Alfred W. Smith.

Mañana, el Presidente electo saldrá para su residencia en Nueva York, donde comenzará a preparar el estudio de los serios problemas a que ha de atender así que tome posesión de la Presidencia. La semana terminará con una conferencia con los jefes congresionales, que se efectuará el jueves por la noche, con el objeto de estudiar la forma de nivelar los presupuestos.

Se sabe que Mr. Roosevelt intenta hacer grandes economías, pero según se dice deja la iniciativa a los jefes del Congreso. Se habla de una importante reducción de las pensiones a los veteranos, así como de otras partidas de los presupuestos.

El de hoy fué otro día atareado para el Presidente electo. Acompañado por su esposa y su madre, Mrs. James Roosevelt, salió esta mañana de su residencia en Hyde Park en automóvil para la ceremonia de la entrega del gobierno de Nueva York en Albany.

Con motivo de su visita a Albany tuvo numerosas oportunidades de conferenciar, pero sonriendo dijo esta noche a los representantes de la prensa que ninguna de ellas había tenido significación política dimportancia.

El senador Wagner, figuró entre los que hablaron con Roosevelt en un almuerzo en el hotel Dewitt Clinton. También charló informalmente el ex gobernador con muchos jefes políticos del Estado, entre ellos John F. Curry, de Tammany Hall y John H. Mc Cooey, miembro de la Comisión Nacional.

El establecimiento de más íntimo contacto entre la Casa Blanca y las capitales de los Estados es una de las ideas del Presidente electo para reducir lo que llama «el lujo del gobierno».

«La crisis ha producido nuevos problemas, y al mismo tiempo nuevas posibilidades», dijo. «En lo sucesivo Washington y los distintos Estados deben ayudarse, especialmente para evitar la duplicación de funciones. Es tiempo de que se defina de una manera concreta donde terminan las funciones del Estado federal y dónde comienzan las de los Estados».

Están divididas las opiniones respecto a la supuesta participación de Smith en la administración de Roosevelt.

Mrs. Roosevelt salió de Albani por tren para Nueva York. El Presidente saldrá para la misma ciudad mañana por la tarde en automóvil, regresando probablemente a Albany a fines de semana.

DESPUES DE DESCANSAR NUEVE DIAS EN LA FLORIDA, REGRESA PARA WASHINGTON MR. H. HOOVRE

Aunque tanto el Jefe del Ejecutivo como sus ayudantes y demás personas de su séquito, se niegan a hacer manifestación alguna, se cree que aquél vetará la ley sobre las Filipinas

EN VIAJE A WASHINGTON, enero 2. (AP.)— Aparentemente bien de salud después de nueve días de descanso dedicados a la pesca, el presidente Hoover regresa a la Casa Blanca para volver a activar los asuntos de la administración republicana.

Con su esposa y cinco invitados, el presidente salió de Palm Beach (Florida), esta mañana. Una jazz band de cuatro instrumentos ejecutó en la estación del ferrocarril «Happy Days are here again» cuando el tren se puso en marcha, sin darse cuenta los músicos, según parece, que esa pieza había sido escogida como canción democrática durante la campaña electoral de Al Smith.

El jefe del Ejecutivo dedicó parte de la tarde a estudiar distintos problemas del Gobierno que le embargarán la atención durante los dos meses próximos. Sus ayudantes dicen, sin embargo, que no han recibido noticias de Washington y que esperan una copia del proyecto de ley de la independencia de Filipinas.

Existen indicaciones en el sentido de que el presidente Hoover hará uso del veto contra dicha ley, pero ni el jefe del Ejecutivo ni los ayudantes que le acompañan en este viaje han querido hacer comentarios.

El séquito presidencial abandonó el «Sequoia», donde estuvo el presidente nueve días, poco antes de las nueve y treinta de la mañana, dirigiéndose desde el muelle de Palm Beach a la estación, donde se reunió un numeroso público para despedir al jefe del Estado.

Se reune hoy el comité que redacta el proyecto de abolición de la ley seca

Nuevamente será presentado hoy al Congreso de los Estados Unidos, el Plan de La Follete, para auxilio de desocupados, incluyendo la petición de un crédito de quinientos millones

WASHINGTON, enero 2.—(AP).—Con motivo de haber expirado hoy el receso legislativo, se notaron síntomas de que existe el propósito de que el Congreso actúe con la mayor diligencia en el asunto de la abrogación de la Enmienda Constitucional prohibicionista y del proyecto de cerveza.

La Comisión de Justicia del Senado acordó la celebración de una información pública sobre el proyecto de cerveza de la Cámara, pero limitando a seis horas, mientras se convocaba para el miércoles a una subcomisión para que complete la redacción del proyecto de ley que pide la derogación de la Enmienda Décimoctava.

El senador republicano Blaine, que preside la subcomisión, predijo que para el miércoles se dejará terminado el proyecto y que la semana próxima podrá darse el dictamen sobre la cerveza.

El proyecto de Collier, que se aprobó en la Cámara por 230 contra 165 votos, fué enviado a la subcomisión de Blaine con instrucciones de que se limite a escuchar los argumentos que se expongan acerca de la constitucionalidad de la medida y que limite la información a tres horas para cada una de las partes.

La información se efectuará el sábado a las 9:30 de la mañana con el propósito de completarle el mismo día e informar al pleno de la comisión al siguiente lunes si es posible.

La subcomisión estudiará varias proposiciones para modificar el proyecto de Collier, a fin de eliminar todo cuanto pueda ser objeto de discusión ante los tribunales, pero Blaine y otros comisionados dijeron que no esperan que esto demore el estudio.

Una de las proposiciones que se han hecho para modificar el proyecto de Collier consiste en que no se intente definir como intoxicante el porcentaje de alcohol de la cerveza, sino que se declare simplemente que las penas de la ley Volstead solamente se aplicarán a las bebidas que contengan más de cierto porcentaje.

Según este plan no se hará ningún esfuerzo para decir, por ejemplo, que el 3.2 por ciento de alcohol en la cerveza no es intoxicante, lo que, según algunos senadores, podría ser causa de un fallo adverso por parte del Tribunal Supremo. En vez de eso, la ley dirá que todas las bebidas que contengan más de 3.2 por ciento de alcohol quedarán sujetas a las penalidades de la Ley Volstead, mientras las que contengan esa cantidad o menos sólo estarán sujetas al pago del impuesto.

Otro plan para modificar el proyecto Collier ha sido redactado por el propio Blaine al objeto de eliminar aquellas partes de la Ley Volstead que limitan el contenido alcohólico de las bebidas al medio por ciento. Cree Blaine de esta manera no se podrán hacer objecciones sobre la constitucionalidad de la ley de la cerveza.

SE PRESENTARA NUEVAMENTE HOY EL PLAN LA FOLLETE PARA AUXILIO FEDERAL A LOS DESOCUPADOS

WASHINGTON, enero 2.—((AP). El proyecto La Follete-Costigan, para auxilio federal a los desocupados será presentado nuevamente mañana en el Congreso, con la petición de un empréstito federal de 500 millones de pesos.

Al ser derrotados el año pasado al presentar su proyecto de una apropiación federal para los desocupados de $350.000.000, los senadores La Follete, republicano por Wisconsin, y Costigan, demócrata, por Colorado, han llamado una docena de testigos para declarar mañana y el miércoles ante el Comité Industrial del Senado, sobre la miseria y necesidad que existe en las grandes ciudades del país, especialmente Nueva York, Chicago y Filadelfia.

Con estas declaraciones, apoyadas por las declaraciones de que la Corporación de Reconstrucción ha fracado en su propósito al dar sólo ayuda a los ricos y poderosos, los dos senadores esperan ganar apoyo para su plan.

Según el proyecto, se flotaría una emisión de bonos por valor de 500 millones de dólars, que serían entregados directamente a los gobiernos de los estados para ayudar a los «hambrientos y destitutos». Esta es la primera de varias medidas que serán estudiadas por el Comité.

COLUMBUS, O., enero 2.—(AP)—Una resolución proponiendo la revocación de la prohibición constitucional en el estado de Ohio, fué presentada hoy en la asamblea por el representante John F. Mc Crystal,

AL MARGEN DEL CABLE

Las "Tendencias Sociales", según el Comité Investigador de ellas en los Estados Unidos

En esta misma página se ha publicado ayer un largo cable—todavía más importante que largo—sobre la situación social de Estados Unidos y las tendencias a que puede dar lugar, según el parecer de un comité investigador que ha trabajado tres años y que integran nada menos que quinientas personas competentes. Suponemos que el lector lo ha leído y, aun más, suponemos que todavía no se ha desvanecido en su memoria la impresión que produce la lectura de este documento contemporáneo. Por lo mismo, y hasta tanto no lleguen a nosotros los dos gruesos tomos a que se refiere el propio cable, queremos limitarnos a subrayar algunos de los extremos más interesantes de él.

El informe pide una fusión «de los propósitos de la sociedad en más alto grado». La petición está tanto más justificada cuanto que, sin duda, se refiere a uno de los hechos más característicamente críticos de la época. Si bien se observa las edades de remanso histórico—lo que no ha de significar, por fuerza, edades de debilitamiento o inercia, sino más bien edades de ordenamiento evidente y de creación normal—son edades unitarias; pero se trata de unidades que, para serlo, han de asentarse en una mecánica totalitaria. Existen mitos que, de manera más o menos espontánea o coactiva, tienen vigencia en todos; las instituciones poseen la suficiente amplitud formal para poder acoger en su seno los diversos intereses y grupos de intereses, cada uno tendiente a la satisfacción unilateral; las convenciones como las estructuras de hecho requieren desarrollo, y son capaces de él, pero en cambio no parece urgente ese acto quirúrgico que es la transformación. Se trata de edades que han encontrado su sentido orgánico.

La nuestra está en los antípodas de esta latitud. No se trata de una cuestión subjetiva, de protervia o de error humanos; se trata de la grave cuestión objetiva que las unidades todavía rectores no responden o se proporcionan a la totalidad de cosas del mundo moderno. Como el escenario no basta para dar cabida al coro, cada personaje tiene que sacrificar a su vecino para ponerse él en el radio lumínico de las candilejas. Pero como el vecino, naturalmente, pretende lo mismo, no es asombro que se produzca un estado de cosas que ha de llamarse revolucionario. En ese escenario enorme que son los Estados Unidos la comisión a que nos referimos ya cree poderlo constatar.

Leemos, además, en este cable ejemplar que es menester estimular la invención social «con objeto de que se mantenga a la altura de la invención mecánica». Y he aquí dicho, con pocas y sobrias palabras, uno de los menesteres más auténticos de nuestro tiempo y señalada una de las disonancias más escandalosas. El encanto por las «invenciones mecánicas» es una de las herencias más peligrosas y superficiales que recibimos del siglo XIX, que perdió el seso llamándose a sí mismo el siglo de las luces; las invenciones mecánicas sirven—¡y cómo!—para aliviar el destino cotidiano de los hombres, pero el hombre finisecular, que se encontraba en una repugnante vacío metafísico y religioso, decidió para compensar ésta su insuficiencia el ponerse él al servicio de los inventos y de la mecánica. Perdió, en una palabra, el sentido de las medidas y de las jerarquías. Por todo ello olvidó que los inventos y la mecánica a que entregaba su alma se basaban en algo tan experimental y polémico como es la ciencia; de ahí que la sucesión de sus inventos, que producían la impresión de un mundo que se desdecía todos los días, le dejará una mayor vaciedad en el espíritu y—lo que es no menos grave—comprometiera el orden de su hacienda, ya que se consumían valores económicos positivos o se creaban otros nuevos para financiar experimentos que a la semana ya no rentaban. Esto en cuanto a lo económico y espiritual. En cuanto a lo social se llegó casi a convertir el mundo en un laboratorio en que impunemente pueden realizarse los más fantásticos experimentos; pero como el elemento primordial había de ser el hombre hoy en la redoma queda demasiado hollín, y un hollín que amenaza con convertirse en llama.

Pero la comisión norteamericana no repudia simplistamente la técnicaé lo que pide es su incorporación en el proceso de la vida histórica, con lo cual se salva igualmente del fanatismo contrario: de aquel que contra todos los derechos del sano juicio prefiere el gas a la electricidad o las diligencias al ferrocarril o el aeroplano.

La comisión considera paradójico que se diga que los asalariados están recibiendo «medios de vida» cuando ella misma ha podido comprobar que el índice de la mortalidad varía en relación directa con el índice de los ingresos. Y robustece esta opinión en el descubrimiento—porque la comisión lo dice en el tono del descubridor—que viene de hacer que aun durante los años de la prosperidad «había mucha pobreza en ciertas industrias y localidades». La organización del salario en el sistema capitalista es una proeza (lleva casi un siglo y medio de vigencia) que, con un cinismo moral admirablemente revestido de oro científico, aclararon e indagaron los teóricos ingleses del segundo tercio del siglo XIX. Posteriormente, ya en el siglo XX, esta situación de hecho se ha modificado, pero la modificación parece contrariar la mecánica general del sistema cuando, según puede comprobarse estadísticamente, ha sido una de las concausas de la crisis económica actual. Nos referimos a la conocida política social de los partidos social-democráticos. Sobre ello no hemos de insistir aquí; queremos solamente celebrar la constatación de los quinientos expertos yanquis.

Estos no han querido ser alarmistas. Pero, como parece que han visto claro y que han hablado justamente, sus palabras han resultado elocuentes. No se trata de alarmas, ni se puede tratar para quien no son un extranjero de su época. Esta palabra «alarma» ya hoy no dice mucho.

Raúl MAESTRI.

Leyendo y comentando

(POR GASTON MORA)

La química alemana es prodigiosa. Tiene sabios eminentes que al estudio de la misma se han consagrado con devoción. Entre esos insignes hombres de ciencia hay que contar al Profesor **Bergius**, cuyos descubrimientos son,— a juicio de un importante periódico europeo,— verdaderos milagros, que realiza en sus laboratorios. El citado sabio es **«laureado del Premio Nobel»**. Dice el aludido periódico que el Dr. Bergius, **«que es uno de los más grandes químicos de nuestro tiempo,** descubridor del procedimiento que permite la fusión del carbón, descubridor de la fabricación de la esencia sintética», ha hecho, últimamente, sensacionales descubrimientos. Ha encontrado la manera de transformar la madera en azúcar es decir, fabrica azúcar con una materia prima que extrae de ciertos árboles, y principalmente del **álamo**, de la **haya** y del **abeto»**. Con esa misma materia prima, el gran químico produce un «alcohol perfectamente **potable»**, y otro **sub-producto**, que no se distingue en nada de la clara de huevo. También saca de esa materia prima almidón. El procedimiento es tan perfecto, «que permite una utilización industrial remuneradora». Ha dicho el consabido Profesor: «Puedo afirmar que el azúcar que obtengo con mi procedimiento es mucho más nutritivo que todos los otros azúcares. Además; ofrece una ventaja enorme. Es absolutamente «inofensivo», aún para los **diabéticos»**. El Profesor hace **«deliciosos» bombones** con el azúcar que elabora con la materia prima que le proporciona la madera. «Estos bombones,— dice,—pueden competir con los mejores del mundo». «Como en Alemania,— ha agregado,— poseemos «vastas selvas, muchos bosques, podremos emplear **400,000** hombres en la fabricación del azúcar, del almidón y del alcohol que extraeremos de la madera». Esta perspectiva no podría ser más sombría para el azúcar de caña y el de remolacha, si fuesen absolutamente ciertas las informaciones periodísticas que hemos extractado.

x x x

En el mismo periódico cuyas son las noticias que anteceden, se publica, tomándolo del diario japonés **«Tokio Times»**, un artículo, en el que se sostiene la tesis de «que los japoneses guerrean **sin provecho y sin odio, y por la sola alegría de morir»**. Este curioso artículo se titula «La mentalidad japonesa explicada por un japonés». Es posible que los japoneses se batan sin sentir odio hacia sus contrarios, pero se nos antoja que en la misma disposición de ánimo se hallan todos los pueblos que pelean. Esto pudo comprobarse durante la Gran Guerra, en la cual, han dicho muchos periódicos, los ejércitos beligerantes, las enormes masas de combatientes, **no sabían por qué peleaban, ni con qué fin mataban y se les mataba.** Se les había convertido en máquinas de muerte contra semejantes suyos, a quienes **no conocían**, y de los que ningún daño o agravio habían recibido. El pueblo japonés se habrá batido siempre **sin odio**, como les ha sucedido a los demás pueblos, pero siempre **con provecho.** Provechos territoriales obtuvo de sus victorias sobre China. Ventajas análogas derivó de su guerra triunfante con la Rusia de los Zares. En la Guerra Mundial se quedó, por la fuerza, con lo que Alemania tenía en China. Y ahora, en la guerra, sin declaración, que ha hecho y sigue haciendo a China, se ha apoderado de la Manchuria, territorio más extenso que Francia.

x x x

No creemos **eso** de que «los japoneses se baten **por la sola alegría de morir»**. Y no lo creemos porque eso está contra las leyes de la naturaleza, contra el instinto de la propia conservación, contra la tendencia a la vida. Para saber si existe ese placer, hay que morir, y habría que resucitar. Y con excepción de Jesús, —el Dios de los Cristianos,— no sabemos que nadie más haya regresado de «la región inexplorada de la que no ha vuelto ningún viajero», que dijo, repetimos, **Shakespeare.** Nuestro gran Apóstol San Pablo, dijo: «Si el Cristo resucitó, todos resucitaremos». Pero se refería, según la **exégesis católica**, «a la resurrección en el seno del Señor; de nuestro Padre que está en los Cielos». Podrán morir los japoneses con valor, con serenidad, con heroísmo; podrán afrontar la muerte noblemente, austeramente, en aras del deber o de profundos y ardientes ideales. Así la afrontan todos los héroes, todos los mártires que luchan y mueren por la causa que aman. Así la afrontan, también, todos los creyentes, todos los que creen, como el filósofo inglés **Myers** y como el filófo norteamericano **James**, «en la persistencia de la conciencia individual después de la muerte». Así la afrontan, tranquilamente, los grandes **espiritualistas**, como **Charrón**, que decía: «En la muerte lo feo es lo visible, lo aparente, pero lo que está debajo es muy hermoso». Lo que para el noble y eminente pensador, tan fervoroso, **está «debajo»**, es **el Alma inmortal**, libertada de la **cárcel carnal**, de la **envoltura corpórea.**

M.E.C.D. 2016