1ª SECCION

El DIARIO DE LA MARINA es el periódico más antiguo de Cuba. Fué fundado en el año mil ochocientos treinta y dos.
SERVICIOS ESPECIALES DE ESPAÑA

DIARIO DE LA MARINA

SERVICIO DE «THE ASSOCIATED PRESS». Esta queda autorizada para usar nuestro servicio y noticias de información.
HILO DIRECTO CON NUEVA YORK

1ª SECCION

AÑO CIEN.—NUMERO 350. ACOGIDO A LA FRANQUICIA POSTAL | HABANA, VIERNES, 16 DE DICIEMBRE DE 1932.—SANTOS VALENTIN Y ALICIA. | ESTADO DEL TIEMPO: BUENO | EJEMPLAR: 5 CENTAVOS

Chautemps formará gobierno en Francia a condición de seguir la misma política que Herriot

IMPRESIONES

Doctor don Gabriel Camps.

Querido don Gabriel: **Credo quia absurdum.** Estas palabras, atribuídas a San Agustín, pudo haberlas repetido MacKinley cuando se enteró de que en Cuba era corriente adjudicarse un **building** de cien mil dólares de valor por el precio de un par de guantes de cabritilla. Si MacKinley no le dijo que "lo creía porque era absurdo" fué probablemente porque de Cuba sólo tenía una referencia muy vaga. De haberla conocido bien no hubiese mostrado el menor asombro, pues usted y yo y cuantos la gozamos y la sufrimos sabemos que si aquí no se come carne humana es porque no existe una ley lo bastante confusa para poder dar gusto a los antropófagos.

Esto de que un hombre con sólo dos mil pesos de inversión pueda envolver en la atarraya de su codicia a un pueblo entero, sería suficiente para abominar de nuestro régimen económico si este régimen produjera esos hechos tan fatalmente como los rosales espinas. Pero, por fortuna para el régimen y para los a él sometidos, no es así. Esos fenómenos se dan como las puñaladas entre los hombres, que tienen tanto que ver con la justicia del sistema social como con el sepulcro de Mahoma.

Hace poco escribí:

El capitalismo presenta sus deformidades consubstanciales y también sus defectos corregibles. Entre estos últimos figuran los que tienen su origen en el principio equivocado y cruel de que al acreedor hay que concederle todas las preeminencias para que no se perjudique el crédito entre particulares. Es una teoría preciosa que, en la práctica y dados los tiempos, se traduce en un modo de proporcionar confianza a los que se sienten verdugos para que no pierdan su entusiasmo por el oficio. ¿Y los reos? ¡Ah! De éstos no hay que preocuparse, pues los reos lo son por necesidad. Mientras haya necesidades en el mundo habrá deudores, por lo que no es fácil que se extinga esta especie animal que se produce a la fuerza y a la fuerza la ahorcan.

Y ya que he tocado este punto, por él me adentro. Parece inconcebible que los Poderes Públicos puedan ver como fenómenos muy naturales las atrocidades que se han cometido y se vienen cometiendo en este orden de cosas por la impudicia de los que podrían muy bien quedar comprendidos entre los delincuentes a que alude el Código cuando, al referirse a las circunstancias agravantes, habla de los que cometen el delito **"con ocasión** de incendio, naufragio u otra calamidad o desgracia" por el estilo.

No se arguya que por encima de todas las consideraciones de orden moral está el derecho del acreedor a que se le devuelva lo que es suyo; pues por encima de la moral nada existe, ni tampoco el manido **dura lex, sed lex,** ya que en la mayoría de los casos a que me estoy refiriendo, el acreedor no reclama tanto para que le devuelvan lo suyo como para quedarse con lo del prójimo, y si la ley es dura, la ley es más susceptible de ablandarse, modificándola, que ciertos corazones de pedernal.

Cuando los viejos principios de filosofía jurídica, que son el soplo vital de las leyes, no concuerdan con las realidades del mundo, no resta otro recurso que acoplar la legislación a esas realidades. ¿Quién iba a sospechar hace décadas que las marejadas de los negocios habrían de ser de tal naturaleza que hicieran posible el que los inmuebles se adjudicaran por la centésima parte de su valor? Y ¿se puede aceptar como irremediable y justo el que las transitorias fugas del signo fiduciario entreguen a la voracidad de los acreedores a millares de infelices? Porque ni usted, ni yo, ni nadie, puede abogar por que la Ley se modifique constantemente bajo la presión de la misericordia, exponiéndose a desnudar a unos santos por vestir a otros; pero sí por que se tomen medidas para evitar que en épocas anormales campen por sus respetos los ventajistas normales prevaliéndose, precisamente, de la anormalidad.

De este prevalecimiento de los sin conciencia se deriva, querido don Gabriel, algo más que un daño a particulares; se deriva el quebranto del crédito, de ese crédito que, con mentalidad y sensibilidad de polillas de juzgados, las más de las veces simuladas, sobreponen algunos juristas a ninguna otra razón de justicia, de lógica y de compasión. Quien se adjudica por mil pesos una casa que vale diez mil, está en condiciones de alquilarla con ventaja por el equivalente del interés de dos mil pesos. La consecuencia inmediata es la depreciación de la propiedad en general y la desaparición del crédito, pues éste yace tan en relación directa del valor de las cosas como los ofrecimientos de los políticos en relación inversa de sus actos.

Esta depreciación de la propiedad, producida por las subastas sin sujeción a tipo, de las que se aprovechan ciertos tipos... sin sujeción alguna, permite, a su vez, esas adjudicaciones fantásticas en que el hipotecario, tras de dejar en cueros al propietario, le corre detrás con el vil cuchillo de la acción personal en disposición de clavárselo en la espalda.

¡Precioso espectáculo! ¡Maravilloso concepto de lo justo y de lo injusto, de lo conveniente o de lo deletéreo a la sociedad! **¡Plaudite, cives!**

¡Así vamos, don Gabriel! Pero no importa. Bástenos para su consuelo y el mío saber que cuando aquí se haya consumado la total descalificación de la propiedad rústica y urbana, y unos cuantos señores de horca y cuchillo dicten su ley a la vil mesnada que se dejó despojar con mansedumbre ovejuna, usted y yo, y quizás algún otro, seguiremos llamando las cosas por su nombre, aunque las haya que parezcan no tenerlo, lo que nos confortará en grado sumo.

Queda de usted, sin problemas de ningún género en lo tocante a lo poco que tiene y que a poco le arrebatan, su amigo que le admira,

J. I. R.

SAENZ, JEFE DE GOBIERNO DE MEXICO

El Presidente de la República ha reorganizado el gabinete, sin comunicar los motivos

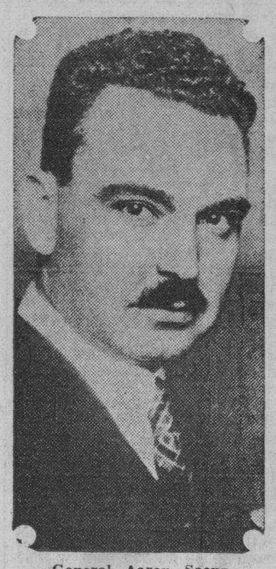

General Aaron Saenz

MEXICO, D. F., dic. 15. (AP).—El Presidente de la República, general Abelardo Rodríguez, anunció esta noche la reorganización de su gabinete, mediante la cual Aaron Sáenz, que ocupaba el puesto de ministro de varios Departamentos, pasa a ser jefe del gobierno del Distrito Federal.

El Presidente nombró secretario de Interior a Eduardo Vasconcellos, ascendiéndolo de la Subsecretaría de ese departamento que ha desempeñado desde que el general Rodríguez formó su gabinete, en septiembre 5.

El general Juan G. Cabral, hasta hoy jefe del Distrito Federal, fué nombrado subsecretario del Interior. El general ocupó el puesto de ministro mexicano en Lima, hasta que se rompieron las relaciones diplomáticas con el Perú.

El señor Sáenz ha formado parte de los gobiernos de Calles, Portel Gil y Ortiz Rubio, en los puestos de Industria, Relaciones Exteriores y Educación, y fué candidato a la Presidencia de la República en 1929.

El general Rodríguez no ha divulgado sus motivos para los cambios.

Los nuevos funcionarios jurarán sus cargos mañana.

FRANCIA NO SE NIEGA A PAGAR; SOLO PIDE APLAZAMIENTO

LA DECISION SOBRE LAS FILIPINAS NO SE DARA ANTES DE FIN DE SEMANA

Antes de aprobar la independencia del archipiélago precisa modificar la constitución federal. Si se aprueba la enmienda del senador Tydings, por Maryland, morirá el comercio insular

WASHINGTON, diciembre 15. AP. El Senado llegó a un «impassé» hoy en las discusiones sobre la independencia de las Islas Filipinas y algunos de los senadores más pesimistas expresaron de que no se podrá llegar a una solución final hasta fines de la semana entrante.

Después de un largo debate sobre la moción presentada ayer para revisar la enmienda que otorga la independencia a las islas después de un período de ocho años, el asunto no estaba más cercano a la solución que anoche.

La figura central de las discusiones de hoy fué el senador Copeland, de Nueva York, quien alega que los Estados Unidos no pueden conceder la independencia a las Filipinas sin antes aprobar una enmienda a la constitución federal.

Los partidarios del plan Hawes Cutting aseguran que tienen el número suficiente de votos para revisar la cláusula de los ocho años, pero los enemigos de la medida están dispuestos a impedir que se someta a votación hasta no obtener ciertas concesiones.

El senador Tydings, demócrata, por Maryland, pidió que se revisase la cláusula de los ocho años, propuesta por el senador Broussard, de Louisiana. Manifestó que la enmienda no mencionaba el asunto de impuestos de exportación en las islas para ayudar a pagar la deuda, y dijo qué «los Estados Unidos tienen el deber moral de resolver este asunto con preferencia».

Si se aprueba definitivamente la propuesta enmienda, el senador por Maryland pronostica que morirá el comercio de las islas al terminar el período de ocho años, con posibles «reyertas y revoluciones», haciendo necesaria la intervención americana.

Laval reitera su amistad al pueblo yanqui

Dice que tendrá oportunidad de expresar su opinión durante el debate en el senado francés

Pierre Laval

PARIS, diciembre 15 (A. P.)— El ex premier Pierre Laval reiteró hoy al corresponsal de la Prensa Asociada sus declaraciones de que sólo se había registrado un voto en contra el pago de los intereses de diciembre. M. Laval hizo las siguientes declaraciones dirigidas al pueblo americano.

«Para los Estados Unidos, sólo tengo sentimientos de admiración y amistad. Muchas veces he afirmado la necesidad de una colaboración amplia entre esa gran nación y Francia, y siempre he expresado mi apreciación de la delicadeza y generosidad del pueblo americano, así es que deseo sinceramente que la controversia que nos separa en la actualidad pueda ser resuelta muy en breve.

«Sin duda que pronto tendré ocasión en el Senado de interpretar el significado y la importancia moral y jurídica de la iniciativa tomada por el presidente Hoover en mil novecientos treinta y uno, que fué ratificada por el Congreso ese mismo año, y también del comunicado de Washington.

«Presentaré mis opiniones sobre las reparaciones y las deudas—en lo que se refiere a la relación que existe entre estos dos problemas—y sabré distinguir entre la moratoria que merecemos y la solución definitiva de todos estos asuntos. Francia sola no puede soportar el peso de pagar las deudas.

«Conociendo cuánto el pueblo americano ama la franqueza en las discusiones, tengo la seguridad de que, como resultado de mi explicación, no tendrá ocasión para lamentarse de la gran simpatía que demostró hacia Francia y hacia mi persona, en ocasión de mi reciente visita a Washington».

EL PRESIDENTE M. LEBRUN SE ESFUERZA EN FORMAR GOBIERNO RAPIDAMENTE

Herriot se niega a aceptar ningún puesto en el nuevo gabinete. Es partidario del pago de los intereses, como parte de dicha deuda. La Cámara censuró a Hoover, pero no al pueblo yankee

PARIS, diciembre 15. (A. P.) — Con la negativa de Edouard Herriot a seguir al frente del gobierno y no habiendo pagado la porción de la deuda a los Estados Unidos que se vencía hoy, Francia lucha esta noche por encontrar un nuevo jefe y el presidente, Albert Lebrun, ha pedido a Camile Chautemjs, diputado radical, que trate de constituir un ministerio.

M. Chautemps se negó al principio a aceptar el encargo, pero fué tanta la insistencia del Presidente, que se comprometió a consultar con sus amigos, dando cuenta mañana de su decisión.

Fué directamente a visitar a M. Herriot y, a pesar del anuncio categórico del ex jefe del gobierno de que no entraría a formar parte de ningún nuevo gabinete, trató de inducirle a que cambiara de opinión. Ofreció al jefe del gobierno dimitente la cartera de Estado. Esta noche se anunció semioficialmente que M. Herriot se había negado a aceptarla.

M. Herriot ha autorizado la declaración de que cree que Francia debe pagar sus deudas y las pagará. Su posición, dijo, quedó perfectamente Entiende que deben quedar abiertas, sin ninguna demora, las negociaciones para la revisión de las deudas. Desea, agrega, que se paguen los intereses que vencen en diciembre, en la inteligencia de que deben considerarse como parte del pago final.

Está convencido M. Herriot de que si se pagan los intereses de diciembre, los Estados Unidos accederán a que en una fecha próxima se examine todo el problema de las deudas.

Aunque la Cámara de los Diputados se pronunció contra el pago de las deudas, su actitud hacia los americanos sigue siendo tan cordial como antes.

La generalidad de los franceses teme que los americanos vean en la actitud de la Cámara de los Diputados una actitud hostil por parte de los franceses y que lleguen a considerarse lastimados.

Este hecho se evidenció ayer cuando varios periodistas franceses telefonearon a la Embajada de los Estados Unidos para saber si el Encargado de Negocios, J. Theodore Marrimer, iba a llevar a cabo su propósito de colocar la primera piedra del monumento a la memoria de Du Pont de Nemours. Creían que a causa de la votación de la Cámara, el Encargado de Negocios cambiase de manera de pensar y se negara a asistir a ese acto. Los periodistas no pudieron ocultar la satisfacción que les produjo saber que no se había pensado ni por un momento en alterar los planes.

Algunos periódicos dicen que la Cámara de los Diputados no ha criticado a M. Herriot ni a los Estados Unidos sino que ha criticado al Presidente Hoover.

«El voto de la Cámara no ha sido contra los Estados Unidos, sino contra el hombre que ha sido repudiado por Norte América», dice «Le Matin». «Mr. Hoover es el único responsable del problema. Engañó a los Estados Unidos y engañó a Europa».

«L-Echo de París», dice que Francia podía negarse a pagar ahora como en junio, porque la situación será la misma dentro de seis meses.

La Prensa generalmente pone de manifiesto, sin embargo, que Francia no se ha negado a pagar, sino que ha aplazado el pago hasta tanto se terminen las negociaciones.

«Le Temps», periódico conservador, dice que la decisión europea de poner fin prácticamente a las reparaciones fué tomada con el consentimiento y la aprobación del gobierno americano.

«El pueblo americano haría bien en ponderar esto antes de encolerizarse», continúa diciendo. «Si reflexiona comprenderá que Francia, como la Gran Bretaña y Bélgica, tienen derecho a pedir la revisión de las deudas para contrarrestar el arreglo de las reparaciones, que fué recomendado por Washington. Si hay algún responsable de todo lo ocurrido, debe buscarse en Washington y no en París».

UNA CARTA INEDITA DE D. MANUEL SANGUILY

En el cuaderno de "Lecturas", inserto en nuestra edición del domingo, encontrará el lector un carta, inédita, de D. Manuel Sanguily, brillantísimo aporte a la obra de aquella mentalidad prócer. Dicho documento se ofrece en una admirable crónica "Del Lejano Ayer" de nuestro ilustre compañero Ramón A. Catalá.

LA COMISION DE MEDIOS Y ARBITRIOS APROBO LA REFORMA DE LA LEY SECA

El acuerdo causó sorpresa no solamente a sus opositores, sino a los que lo apoyaban. El impuesto a las cervezas producirá al Tesoro un ingreso de 175 millones de pesos anualmente

WASHINGTON, dic. 15. (AP).—La modificación de la Ley Volstead para permitir la manufactura y venta de cerveza con el 3.2 por ciento de contenido alcohólico por peso, se aprobó hoy por la Comisión de Medios y Arbitrios de la Cámara de Representantes, causando sorpresa, no sólo a los enemigos de la medida sino a los que la apoyaban.

La provisión para legalizar el vino fué eliminada de la proposición de Coller, pero la Comisión acordó estudiarla por separado probablemente en una reunión que habrá mañana.

El presidente Collier calcula que la ley de la cerveza, caso de ser aprobada por las dos Cámaras, dará al Estado un ingreso anual de 175 millones de pesos, por lo menos, que servirán para contribuir a la nivelación de los presupuestos.

Se propone hacer que la Cámara trate en la sesión del martes, de la proposición. La votación de la proposición en el seno de la Comisión de Medios y Arbitrios, dió 17 votos a favor contra 7 en contra.

Aunque la forma de la votación no se dió a la publicidad, se sabe extraoficialmente, que 11 demócratas y 6 republicanos votaron a favor y que lo hicieron en contra tres demócratas y cuatro republicanos. Dos de los llamados representantes de «sesión corta» Hayley, de Aregon, y Timberlake, de Colorado, votaron en contra.

En la forma en que se ha modificado la ley, impone un tributo de 5 pesos por cada barril de 31 galones de cerveza; aumenta el impuesto para la venta de cerveza desde 100 pesos a 1,000 pesos; impone una licencia anual de 50 pesos a los almacenistas al por mayor y de 20 pesos a los que expenden la cerveza al por menor. No se aplican más restricciones a la venta de la cerveza que las que hay en cada uno de los Estados.

Mientras tanto, una Subcomisión de la Comisión de Justicia del Senado, casi llegaba a un acuerdo acerca de la forma que ha de darse a la resolución, pidiendo la abrogación de la Enmienda Décimoctava, de manera que resulten protegidos los intereses de los Estados secos. Los miembros de la Subcomisión volverán a reunirse mañana para completar la redacción de la medida y pasarla a la Comisión en pleno.

El representante Rainey, de Illinois, jefe democrático, dijo que se tratará por todos los medios de que el proyecto de cerveza se discuta el martes próximo con urgencia, suspendiéndose los preceptos reglamentarios.

El proyecto sobre los vinos, caso de que la Comisión de Medios y Arbitrios lo informe favorablemente, se discutirá más tarde.

Collier ha manifestado que espera presentar el proyecto revisado sobre la cerveza, mañana, y que pedirá a la Cámara que le conceda un plazo hasta la medianoche de mañana, para hacer entrega del informe definitivo.

APORTE DE CRITICA CIENTIFICA AL CUADERNO DE «LECTURAS»

El cuaderno de LECTURAS que ofrece el DIARIO en su edición dominical se avalora desde el próximo, con la inserción de un artículo—primero de la serie—en el que el distinguido profesor de nuestra Universidad Dr. M. F. Gran, estudia y comenta con certero juicio crítico diversos temas y teorías físico-matemáticos.

El primero de dicha serie, lo titula el reputado profesor «La Física como ciencia básica».

SUIZA HA ELEGIDO NUEVO PRESIDENTE

Edmund Schulthess

BERNA, Suiza, Dic. 15. (AP) La Asamblea Federal eligió hoy presidente de la república a Edmund Schulthess, que desempeñaba la vicepresidencia.

Desempeñará el cargo durante el periodo de un año.

La propia Asamblea eligió a Marcel Pilet-Golaz para cubrir la vacante de Vicepresidente de la República.

CINCO NACIONES DEJARON DE PAGAR, Y 6 ABONARON EN TOTAL 98.685.910,63 PESOS

WASHINGTON, diciembre 15. (AP). — Las cuentas de las naciones deudoras de los Estados Unidos acusaban esta noche que cinco naciones han dejado de pagar sus obligaciones y que otras seis, entre ellas la Gran Bretaña, honraron las firmas que pusieron al pie de los documentos en que adquirieron el compromiso de abonar sus adeudos en fechas determinadas.

Cerca de cien millones de dólares se han pagado virtualmente en oro o bonos de los Estados Unidos en el Banco Federal de Reserva de Nueva York.

En Londres, uan pila de barras de oro pasaron desde los sótanos del edificio a un departamento, en espera de que sean retirados por el Banco de Reserva neoyorquino. Desde ahora, los esfuerzos de los Representantes del Gobierno británico se concentrarán en obtener la revisión del convenio vigente.

París, por espacio de veinticuatro horas, sólo tiene un asomo de gobierno, puesto que el problema de las deudas derrocó el ministerio de Herriot, Francia contempla los esfuerzos que hace Camille Chautemps, ministro del Interior en el gabinete Herriot, para formar un nuevo gobierno.

Las naciones que no han pagado hoy son Francia, Bélgica, Polonia, Hungría y Estonia.

Pagaron la Gran Bretaña, Italia, Checoeslovaquia, Finlandia, Latvia y Lituania.

WASHINGTON, diciembre 15. (AP). — El Secretario del Tesoro, Ogden G. Mills, anunció oficialmente esta noche que el Gobierno había recibido la suma de $98.685,910.63, por concepto de deudas de guerra durante el día de hoy, dividida en la siguiente forma:

GRAN BRETAÑA..—	$95.550,000.00	Depositado en oro en el Banco de la Reserva Federal de Nueva York.
ITALIA.....—	1.245,437.50	Pagado en $1.236,100 en bonos del Tesoro americano de 1951-55, y $9,321.97 de intereses sobre los mismos, más un ajuste en efectivo de $15.53.
CHECOESLOVAKIA—	1.500.000.00	En bonos americanos e intereses sobre los mismos, más un ajuste en efectivo de $22.69.
FINLANDIA.....—	186,235,00	En bonos americanos e intereses y un ajuste de $41.34.
LATVIA.....—	111,852.12	En efectivo depositado en el Banco de la Reserva Federal de Nueva York.
LITUANIA.....—	92,386.01	En efectivo en el Departamento de Hacienda, Washington.

El impuesto sobre intereses

En relación con el impuesto sobre intereses ha visto la luz en el DIARIO DE LA MARINA un trabajo del caballeroso Coronel del Ejército Libertador señor Ignacio Almagro, que por la firma y por el tema solicita algún comentario de nuestra parte.

Sin detenernos a examinar si fué o no «una equivocación» el establecimiento del aludido impuesto, podemos mostrarnos absolutamente conformes con el criterio del señor Almagro en cuanto a que debió evitarse con algo más eficaz que la nulidad del pacto que fuera dable al acreedor hacer gravitar sobre el deudor el pago del 4 por 100 sobre los interés del préstamo que el Estado impone a quien hace la inversión. Para obligar al pago a este último existe sin duda un fundamento de valor indiscutible, que estriba en el concepto de que si el propietario, como el industrial, el comerciante, el agricultor, el profesional y todos los elementos productores del país, contribuyen en términos elevados al sostenimiento de las cargas nacionales, no parece justo constituir con los prestamistas de dinero una clase privilegiada exenta de aquella obligación del ciudadano. Pero de todas maneras, es cierto que en la práctica ello ha venido traduciéndose en un nuevo gravamen sobre el deudor, ya castigado en demasía por impuestos de otro género y a quien el prestamista impone de ordinario el pago que a él exclusivamente corresponde satisfacer.

De ello lógicamente se infiere que más que pensar en la derogación del impuesto, lo que convendría fuera idear fórmulas que impidan la burla de la prescripción legislativa, y más útil que la liberación del prestamista sería proteger al prestatario contra aquellas exigencias que, sobre su carácter de ostensiblemente abusivas asumen francos aspectos de ilegalidad, desde el punto en que no se hace, porque no pueden hacerse, en la claridad del convenio escriturario, sino al margen de éste y, por lo tanto, en el silencio y la penumbra que encubre lo ilícito en las operaciones clandestinas.

Aparte de esto, la realidad innegable es que el impuesto rige en la actualidad, y que según el criterio, no huérfano de defensa en las presentes circunstancias, de la Circular de la Secretaría de Hacienda a que hace referencia el trabajo del Coronel Almagro, el pago es independiente de la eventualidad de que el acreedor perciba los intereses gravados. También lo es — cabría argüir, en apoyo de la Circular — la contribución de las fincas, del cobro del precio del arrendamiento y aún, en ocasiones, del hecho de que el inmueble se halle arrendado. Y esto conduce a la necesidad imperiosa de activar los ingresos por el expresado concepto, más acentuada en la situación de penuria en que desgraciadamente se encuentra el Tesoro y en los tristes momentos en que sobre miles de hogares de empleados públicos se tienden pavorosamente las sombras de nuevas cesantías y reajustes.

La interpretación literal de la Ley, en sentido de que no establece distingos en cuanto al cobro de los intereses para que el impuesto se devengue, cierra el paso a toda coyuntura para el amaño de excepciones en su aplicación. Los preceptos de la Ley de 29 de enero de 1931 alcanzan a todos los préstamos cualquiera que sea su origen, su índole y su forma, con la única exclusión de los hechos por bancos o banqueros. Caen, en consecuencia, dentro de ellos los créditos derivados de las adjudicaciones de inmuebles en procedimientos judiciales incoados en cobro de créditos hipotecarios. Son, como es público, muy numerosos los casos recientes en que la propiedad gravada ha pasado a manos del hipotecario o de un tercero por un precio siempre menor al crédito reclamado y con frecuencia ínfimo, al amparo de la imprevisión procesal que permite las subastas sin sujeción a tipo. La liquidación del remate convierte, a virtud de esto, al acreedor ejecutante, que era hipotecario en simple acreedor escriturario por la cantidad representativa de la diferencia entre el precio de la adjudicación o de la subasta y el total de su crédito acumulando al principal los intereses y las costas. Por la suma de estas cifras el crédito continúa en vigor. Sigue devengando el capital los intereses pactados. Y el acreedor se coloca en aptitud de ejercitar su derecho contra otros bienes del deudor.

No cabe duda, en consecuencia, de que tales intereses — los que se devengan una vez practicada la liquidación del precio del remate — se hallan afectos al impuesto del 4 por 100 creado por la citada Ley de Emergencia Económica. Y activando el cobro puede la Hacienda engrosar considerablemente sus recaudaciones, con rapidez y sin grave dificultad, toda vez que la inmensa mayoría de los que en las expresadas condiciones han adquirido propiedades en los últimos tiempos, son personas acaudaladas a quienes no ha de faltar numerario disponible para la inmediata satisfacción del impuesto, y que por otra parte resulta sencilla la investigación mediante las copias de escrituras que existen en las Zonas Fiscales.

Con toda sinceridad expresamos nuestra confianza en que así habrá de llevarse a cabo sin pérdida de tiempo. No es concebible, en efecto, el intento de amortiguar los efectos de la Ley en beneficio de quienes, desdeñando las más fuertes razones de equidad y los más elementales sentimientos de humanidad, construyeran en sus deficiencias o sus desaciertos, guaridas para la codicia.

PRESENTARA UNA FORMULA CONVENIENTE A EE. UNIDOS

Celebró una entrevista con el ex premier Herriot y le pidió que lo ayudara en su empresa

Camile Chautemps

PARIS, diciembre 15. (AP).—Esta noche M. Chautemps, encargado de formar el nuevo gabinete francés, manifestó que se había entrevistado con el ex premier Herriot y que éste había expresado sus deseos de facilitarle su difícil tarea.

Sabiéndose que el problema de las deudas era asunto de vital importancia para el próximo gabinete, se cree muy posible que se hagan esfuerzos para presentar alguna fórmula que sea satisfactoria para los Estados Unidos, sometiéndola a la aprobación de la Cámara.

M. Chautemps dijo esta noche después de terminadas sus entrevistas, que, al formar su gobierno, tratará sobre todo de reconciliar el voto de la Cámara contra el pago de las deudas, con los actos y la decisión del gobierno dimitente, «pase lo que pase» estar de acuerdo completamente con M. Herriot. Añadió que esperaba poder contestarle definitivamente el viernes al presidente sobre la posibilidad de formar el gobierno bajo esas condiciones.

En declaraciones hechas a la prensa, M. Chautemps dijo que el problema de las deudas dominaba la situación completamente y que por lo tanto lo había estudiado detalladamente con el presidente y con varios comités y grupos durante todo el día.

«Estoy completamente decidido a seguir la misma política de M. Herriot con quien conferencié»—dijo el nuevo premier. «Mañana continuaré en mis esfuerzos y estoy seguro de que durante el día el problema se acercará a la solución, y que podré informar al presidente sobre los resultados obtenidos».

EL HOMBRE CONSIDERADO COMO EL MAS IMPASIBLE DE LOS FRANCESES, LLORA AL COMUNICARSELE QUE HA SIDO PENSIONADO POR SU GOBIERNO

A los 72 años, enfermo y pobre, el gran Poincaré—genio hacendístico que estabilizó el franco—continuará en una villa de la Riviera francesa, sus Memorias.

(Busque esta emocionante página en el cuaderno de LECTURAS, el próximo domingo).

Fué detenido el Presidente del club San Carlos

Con motivo de haber sido sorprendidos repartiendo proclamas subversivas, fueron detenidos anoche los estudiantes Oscar Ruano Estrada y Francisco Loredo. El primero es presidente de la Sociedad «San Carlos» situada en la Víbora. Ambos fueron enviados al Vivac a disposición de la Comandancia Militar.

No existe, organizada, otra clase que la proletaria en la República de los Soviets y en su nombre y para ella se administra la dictadura.

(Dice en la página 3, de esta edición nuestro redactor Sr. Raúl Maestri)

E.C.D. 2016

Todas las pruebas son desfavorables para Diego Herrera, supuesto matador de Lilia M. Benítez

LA VICTIMA NO TENIA FUERZA PARA MANEJAR UN REVOLVER TAN GRANDE, NI PUDO DISPARARSE DE ARRIBA A ABAJO

La inspección ocular realizada por los forenses confirma que se trata de un homicidio, y que el arma fué colocada junto al pecho de la joven modista.—El supuesto criminal incurrió en múltiples contradicciones.—Declaraciones textuales de los testigos y del joven agresor

Ardua fué la labor de ayer del Juzgado de Instrucción de la Sección Tercera, que conoce del suceso ocurrido en la primera habitación de la casa San Nicolás número 12, donde perdió la vida la joven Lilia María Benítez y de la Torre, de un certero balazo que le atravesó el corazón.

LA INSPECCION OCULAR

Como anticipamos en nuestra edición anterior, al medio día de ayer se llevó a cabo en la casa de San Nicolás 12, una inspección ocular, a cuya diligencia concurrió el Juez de Instrucción doctor Potts, acompañado del Secretario Judicial señor Armisén.

También acudieron el Jefe de la Policía Judicial señor Fors, acompañado del Subinspector Medina, el doctor Sainz Silvera, abogado de Juan Pernas y los doctores Barreras y Barroso, Directores del Necrocomio, que fueron los que realizaron la autopsia a la víctima.

El resultado de la diligencia fué desfavorable para el acusado en esta causa, pues en la misma se comprobó lo informado por los médicos autopsiantes doctores Barreras y Barroso.

Rotos los sellos que estaban colocados en las puertas de la primera habitación en la que tuvo lugar el hecho, penetraron el Juzgado, los peritos médicos legales y el Jefe de la Judicial.

Lo primero que hizo el juzgado fué medir la distancia que existe desde el espaldar de la silla a la pared donde se encuentra la huella del proyectil, teniendo unos 38 centímetros de longitud. Acto seguido se tomó la distancia de la altura que existe desde el asiento de la butaca al espaldar, midiendo 20 centímetros y lo mismo se realizó desde el suelo a la huella que en la pared dejó el proyectil, midiendo 40 centímetros.

LA RECONSTRUCCION

Tratando de reconstruir la escena el doctor Potts ordenó que en la butaca se sentara la joven Elvira Soto, mientras que el doctor Barreras colocaba el cañón del revólver ocupado sobre el lado izquierdo del pecho. Se llegó a la conclusión de que el agresor apretó fuertemente el arma contra el pecho de Lilia, mientras esta trataba con su mano izquierda de quitarse el revólver de encima, colocando su mano izquierda sobre la culata. Esta es la razón por la cual la joven presentaba en dicha mano, los tatuajes de humo de pólvora.

Después el doctor Potts y el Secretario señor Armisén, se colocaron en el cuarto de baño, que está situado después de la segunda habitación, ordenándole a la joven que continuara sentada en la butaca, dijera en voz natural: Esto no tiene bala. La joven así lo realizó y el juzgado pudo apercibir perfectamente sus palabras, corroborándose lo declarado por el acusado, de que cuando iba en dirección al baño Lilia apoderándose del revólver, en tal sentido hizo tal exclamación.

LA OCUPACION DE LA BUTACA

Por haberlo dispuesto el Juzgado, se procedió a ocupar por el mismo la butaca en la que se encontraba sentada la joven cuando resultó herida de muerte. Como se ha dicho el citado mueble está atravesado por el proyectil que mató a la joven, cuyo proyectil siguiendo una trayectoria de izquierda a derecha y de arriba a abajo, fué a dar contra la pared sobre la cual estaba próximo dicho mueble.

EL PULL DEL REVOLVER

Tratando los médicos forenses de demostrar que la joven no pudo haber disparado el arma en la forma que se trata de hacer aparecer ante el juzgado, llevaron a cabo una prueba que demostró el pull del revólver o sea la fuerza que hay que emplear para hacerlo disparar.

Con un aparato especial, pudieron comprobar que con el gatillo levantado, el arma tiene un presión de cinco libras y sin levantar de 16 libras.

ENVIADO AL VIVAC

Entendiendo el Juzgado que existen indicios racionales de criminalidad contra el acusado, en vista de los informes emitidos por los citados forenses y de lo que aparece investigado por el Jefe de la Policía Judicial, ordenó su ingreso en el vivac por todo el tiempo que señala la ley.

PERNAS FUE LIBERTADO

Al mismo tiempo dispuso el juzgado de que Pernas, inquilino principal de la casa San Nicolás número 12, fuera puesto en libertad, a quien detuvo la Policía Judicial para someterlo a un riguroso interrogartorio.

EL INFORME DE LOS FORENSES

Terminada la diligencia de inspección ocular, interrogamos a los doctores Barreras y Barroso sobre el estudio que habían hecho despues de la autopsia al cadáver de Lilia Benítez, sobre la herida que ocasionó la muerte y la posición que ocupaba la víctima cuando recibió el disparo.

Nos manifestaron los doctores Barrera y Barroso: que éste es un caso sumamente difícil de diagnosticar, dado que entre los signos de suicidio y homicidio, existen dos que pertenecen a ambos hechos y son el sitio de elección y que el disparo se hace a boca tocante.

Los suicidas, en primer lugar, usan con más frecuencia la sien derecha y en segundo lugar la región del corazón, así como también aplican contra su piel la boca del cañón del arma; pero en esta mujer, el trayecto formado por el proyectil a través de su tórax, es de arriba a abajo, de delante a atrás y de derecha a izquierda, y como se trata de un revólver que tiene un cañón largo, de 13 centímetros de largo y toda el arma 23 centímetros, hace que para llevar el trayecto indicado anteriormente sería necesario que la culata del arma estuviera frente a la cara del occiso, posición sumamente violenta, mas si se tiene en cuenta que el revólver usado en este caso, tiene un pull de cinco libras con el gatillo levantado y de 16 libras con el gatillo bajo, o sea no montado, por lo cual en esa posición en que se hace el disparo el pull se elevaría de tal modo, que es increíble que una mujer débil pueda dispararlos.

Los suicidas, como ya hemos dicho, aplican el cañón del arma en la piel, pero cuando se verifica el disparo, viene el retroceso del arma y si algunos gases de la deflagración de la pólvora siguen en los primeros momentos al proyectil, al separarse el contacto con la piel, se escapan la mayor parte de los gases y con ellos, los granos de pólvora no quemada, pero en este caso no ha sucedido esto, porque el cañón del arma homicida, no se separó de un solo momento de la piel y tras la bala penetraron en el tórax, los gases de la deflagración y los granos de pólvora no quemada, tiñendo fuertemente el corazón y el pulmón izquierdo; esto no tiene más explicación que una mano con mucha fuerza, neutralizó los efectos de retroceso del arma homicida en el momento de disparar, cosa que es increíble que lo haya podido hacer la joven que resultó occisa.

Los peritos terminan informando al Juzgado, de que por la dirección del trayecto del proyectil; por la presión exagerada del arma contra la piel de la occisa y por las huellas de pólvora en la mano izquierda de ésta, creen que en el presente caso se trata de un homicidio.

Esta convicción se ha reafirmado en la inspección ocular, practicada ayer, al examinar la butaca donde recibió el balazo Lilia María Benítez.

A preguntas del Juzgado, sobre si era posible que esta mujer pudiese hablar después de recibir la lesión en el corazón, los peritos informaron que al entrar en la cavidad toráxica, el proyectil acompañado de gases con gran presión, tuvo que producir cierta conmoción y desintitación brusca de las cavidades cardíacas, que dió origen a un shock, que sumado a la lesión tangencial, causada por el proyectil sobre la pared del ventrículo izquierdo del corazón, con fenómenos explosivos hidrodinámicos, explica la rapidez de la muerte en estos casos que no fallecen por comprexión del hemo pericardio, sino por acción nerviosa inhibidora, por lo que no creen que dicha mujer hablara nada, después de recibir la lesión que atravesó el corazón.

LAS DECLARACIONES

Durante el día de ayer la Policía Judicial continuó tomándole declaración a cuantas personas han intervenido en el hecho que se investiga, manifestaciones que hizo constar en acta, enviándolas al juez instructor.

LA CRIADA

Amelia Delgado y Suazo, de 45 años de edad, soltera, con instrucción, y vecina de Espada número 3, en relación con el hecho que se investiga declaró que las primeras horas de la mañana del día del hecho, llegó a la casa San Nicolás 12, Alfredo Benítez, hermano de Lilia María, inquilina de la primera habitación y ambos salieron juntos, regresando Lilia María después de las once. Allí estaban la exponente, su principal, Clara Luz Guerra, así como Lilia María. Después, como a las doce y media llegó Diego Herrera, amigo de la casa, y más tarde Pernas, cerca de la una. Estando en la cocina de la casa con la señora Clara Luz, sintió la detonación y corrió con dicha señora, hacia el primer cuarto, encontrando a Lilia María sentada en una butaca, herida con los brazos abiertos y la cabeza hacia atrás. Tenía puesto un vestido negro y estaba sin medias y sin zapatos. A pesar de que la señora Clara Luz y la dicente, le preguntaron repetidamente lo que le ocurría, Lilia María, no habló absolutamente nada en aquellos momentos, pues estaba agonizando, después, y en unión de Diego Herrera, la dicente la metió en un automóvil y la acompañó hasta Emergencias, pudiendo «asegurar que en el trayecto no articuló palabra alguna». No vió el revólver cuando acudió a recoger a Lilia María y que Antonio Guerra, hermano de la señora Clara Luz, no estaba en la casa en los momentos de la ocurrencia ni había en ella ninguna otra persona, ignorando lo que ocurrió entre Diego Herrera y Lilia María, ni si fué ésta la que se hirió o si por el contrario la hiriera el Herrera.

LA AMIGA DE LILIA

Raquel García y Fernández, hija de José y de Dolores, natural de Santiago de Cuba, de 24 años de edad, soltera, su casa, con instrucción y vecina de Peñalver número cien, en relación con el hecho que se investiga declaró que conoció a la occisa Lila María Benítez, de quien era buena amiga y por ello ésta le confesó que llevaba relaciones íntimas con el individuo nombrado Diego Herrera, y que éste se había enamorado perdidamente de ella y le había ofrecido ponerle casa y que en la tarde del hecho cuando concurrió a la casa San Nicolás número doce domicilio de su también amiga Clara Luz Guerra y Díaz, se enteró que la Lilia, había fallecido a consecuencia de una herida de bala que había recibido en el corazón, ignorando como ocurriera el hecho en realidad.

LA DUEÑA DE LA CASA

Clara Luz Guerra y García, hija de Almanzor y de Ana, natural de la Habana, divorciada, de 57 años de edad, con instrucción y vecina de San Nicolás número 12, dijo que conoce a Diego Herrera y lo trata, desde que era muy jovencito y que su marido, Jenaro Pernas, también lo conoce, lo trata y tiene algunos negocios con él; que con ese motivo concurrió a su casa de San Nicolás 12, el día 28 de noviembre último, en que se celebraba el santo de Lilia María Benítez, inquilina de la primera habitación de la casa de la manifestante. El santo era el día 27, pero como se trataba de un día de duelo nacional, pospusieron una pequeña reunión, para el día siguiente, a la que concurrió Diego Herrera. Allí conoció éste a Lilia María, y se enamoró de ella, entablando relaciones íntimas seguidamente. Lilia María, decía a la exponente, que Diego Herrera, se había metido con ella como un caballo; y Diego Herrera, también dijo a la que habla que estaba enamorado de ella, y lo demostraba, porque iba a verla con frecuencia y la sacaba de paseo; que sin embargo, Lilia María, «decía tener otro amor», que la preocupaba. El día del hecho alrededor de la una, se encontraban en San Nicolás 12, la exponente, su marido Jenaro Pernas, su criada Amelia y Lilia María, con Diego Herrera. También estaba en la casa su medio hermano Antonio Guerra, con un sobrino de tres años, deseando aclarar que sí ocultó en un principio la presencia de su aludido medio hermano en la casa, fué por no verlo metido en líos; y que por ese mismo motivo lo ha venido ocultando su citada criada. Estando la dicente y su criada en la cocina, su hermano y el menor almorzando, y su marido Pernas, bañándose, sonó el disparo, en el primer cuarto, donde se encontraba Lilia María y Diego Herrera; que éste último sabía que Pernas, se encontraba dentro del baño, bañándose, y con la puerta cerrada, y por consiguiente, no era posible que hubiera ido al baño en aquellos momentos ni a lavarse las manos ni a ninguna otra operación; que la manifestante corrió para el primer cuarto, junto con su criada, encontrando a Lilia María, sentada en una butaca, con la cabeza hacia atrás y los brazos extendidos, herida y moribunda, y a pesar de las reiteradas preguntas que le hizo Lilia María no pudo hablar y que la dicente no vió el revólver en aquel momento, sin poder asegurar lo que allí ocurriera porque no lo presenció y «su opinión privada del asunto, desea reservársela».

EL HERMANO DE CLARA LUZ

Antonio Guerra y Betancourt, hijo de Almanzor y de Rosa, de la raza blanca, de cuarenta y siete años de edad, casado, ex empleado, con instrucción y vecino de Porvenir 46, en relación con el hecho que se investiga, espontáneamente dijo: que sobre las doce del día del hecho llegó a la casa San Nicolás 12, domicilio de su hermana Clara Luz, acompañado de un menor de tres años, sobrino del dicente. Allí almorzaron ambos, el manifestante y su sobrino, solos, o sea antes de hacerlo el resto de la familia y cuando terminaba de hacerlo, sintió como un ponche y observó que algo grave ocurría, y que como el niño se asustara optó por abandonar la casa, llevándose al menor, que, desde luego, antes de salir de allí supo que había sido herida Lilia María, por un disparo de revólver; pero que no sabe en la forma que se desarrollaron los hechos y que en la casa se encontraban Jenaro Pernas, su hermana Clara Luz, Diego Herrera, la amiga de éste Lilia María Benítez, y la criada de la casa; y los hechos ocurrieron en el primer cuarto, ocupado por Lilia María.

EL DUEÑO DE LA CASA

Jenaro Pernas y Prados, hijo de Manuel y Josefa, natural de Lugo, España, de 40 años de edad, viudo, corredor, con instrucción y vecino de San Nicolás 12. Declaró que cuando llegó a su citado domicilio, entre doce y media y una de la tarde, encontró en el mismo a su inquilina Lilia María Benítez, al amigo de ésta y del dicente, nombrado Diego Herrera, a la mujer del que habla, nombrada Clara Luz Guerra, al hermano de ésta, nombrado Antonio Guerra, y a la criada de la casa, nombrada Amelia; que a su llegada Lilia María entraba en el baño y en cuanto ella acabó entró a bañarse el dicente, y estando secándose sintió la detonación, sin que oyera previamente disputa alguna; que acudió al cuarto de Lilia María, en el que ya estaban su mujer y la criada, encontrándose a la primera sentada en la butaca, inmóvil y con la cabeza hacia atrás; que la mujer del dicente intentó repetidamente que Lilia María le dijera lo ocurrido, sin conseguirlo, pues aunque la miraba, no podía articular palabra, ni cree el dicente que haya podido hablar después que recibió la herida; que Diego Herrera decía en aquellos momentos, que Lilia María se había dado un tiro y su actitud aparentaba ser de extrema excitación; pero el manifestante, en honor de la verdad, no puede decir lo que entre ambos ocurrió, ni asegurar si ciertamente fué ella la que se hirió, porque no lo vió; que Lilia María tenía los brazos extendidos y las manos crispadas, y el revólver no estaba en el suelo, sino sobre la cama, y dentro de su vaina; que el interés primordial del exponente y de su mujer, era el de que la persona herida fuera conducida inmediatamente a la casa de socorro, para ver si se salvaba y podía explicar lo ocurrido; que tiene entendido que cuando sonó el disparo, Antonio Guerra se encontraba en el comedor, comiendo y dando de comer a su sobrino, menor de tres años, que había ido con él; desapareciendo con el menor al darse cuenta de lo ocurrido; que puede asegurar que Lilia María era una neurótica, sin embargo de lo cual no puede decir si en el presente caso ella se hirió por sus propias manos o si la hirió su amigo Diego Herrera, pues repite que ignora lo que ocurrió entre ambos dentro del cuarto, no obstante encontrarse a cuatro metros aproximadamente de los mismos.

EL ACUSADO

Diego Herrera y Portillo, natural de Guanabacoa, de veinticinco años de edad, de raza blanca, de estado soltero, empleado como oficial en la Tesorería General de la República, con instrucción y vecino de la calle de Cárdenas número 44, en Guanabacoa. Declaró que conoce y trata, desde hace unos ocho años, al corredor Jenaro Pernas y desde fecha anterior a su mujer Clara Luz Guerra, que fué empleada de la misma Tesorería General de la República, y con la que reside el Pernas en la casa marcada con el número 12 de la calle de San Nicolás. El día 28 de noviembre, se celebró en esta casa una pequeña reunión, con motivo del santo de Lilia María Benítez y de la Torre, que era, a la vez, inquilina de la primera habitación de la mencionada casa, ocupada por Pernas y su mujer. El santo no era precisamente el día 28, sino el 27 anterior; pero no se celebró este último día, porque era de duelo nacional, según se le explicó al exponente, en cuya reunión o pequeña fiesta, que se bailó con el radio, fué donde el exponente vió por primera vez y conoció a Lilia María Benítez, mujer que le pareció fácil, en atención al ambiente y a los mismos antecedentes de las otras mujeres concurrentes, y por ese motivo y por que le simpatizó, la cortejó aquel mismo día, y se entablaron desde entonces relaciones de amistad, las que bien pronto culminaron en relaciones íntimas, y el manifestante la visitaba con alguna frecuencia. Aclaró perfectamente, que nunca pasaron de ser estas relaciones las naturales entre un hombre soltero y una mujer de su clase.

También aseguró que en ese lapso de tiempo, del 28 de noviembre último al día del hecho, en que trató a Lilia María Benítez, jamás tomó en serio esas relaciones, ni sintió celos por los actos que realizaba de entregarse a distintos hombres; que no es cierto le prometió, en todo ese tiempo, en ninguna ocasión, ponerle casa, para vivir marital y seriamente con ella. El dicente trabaja en la Tesorería General, invariablemente hasta las doce del día y acostumbraba a irse a almorzar a su domicilio de Guanabacoa, con raras excepciones, en que se quedaba a almorzar en algún restaurant de la Habana; pero ese día se le ocurrió, después de salir de su trabajo, dirigirse, como lo hizo, a la casa San Nicolás, 12, sin que para ello tuviera otro motivo que no fuera el de habérsele ocurrido tal cosa, pues debe explicar que tanto mientras residió en esa casa Lilia María Benítez, como con anterioridad, la visitaba con frecuencia, por su íntima amistad con Pernas y su mujer. A su llegada a San Nicolás, 12, como a las doce y media de la tarde aproximadamente, encontró a Lilia María Benítez, que estaba en su habitación, en circunstancias en que se disponía a bañarse, y estaban allí, además, la mujer de Pernas y la criada; pudiendo asegurar que en esos momentos no había en la misma ninguna otra persona. Recorrió al entrar toda la casa, yendo hasta el fondo, donde está el comedor y la cocina y allí saludó a la mujer de Pernas, y vió a la criada. Después a la saleta e hizo una llamada por teléfono y más tarde fué a la habitación de Lilia María, la primera de la casa contigua a la sala. Mientras el declarante hizo tales operaciones, Lilia María, apurada por Clara Luz, se había bañado y se vestía en su habitación, debiéndose su apuro a que estaba al llegar Pernas, quien le había avisado que quería bañarse y almorzar en seguida, para estar listo a la una de la tarde. Momentos antes de salir del baño Lilia María, llegó Pernas, y en seguida empezó a prepararse para meterse en el baño y mientras se arreglaba, el manifestante estuvo en el cuarto con ella; debiendo aclarar que cuando entró el dicente en la habitación de Lilia María, ésta tenía puesto un vestido negro y a su presencia se puso los pantalones, en circunstancias en que se encontraba sin medias y en pantuflas. Cuando el exponente llegó a San Nicolás, 12, lo primero que hizo fué quitarse el saco y ponerlo sobre la cama, en el cuarto de Lilia María, así como el sombrero de su uso, pero siguió con el revólver puesto a la cintura y en su funda, revólver que acostumbra usar, autorizado para ello y por razón del cargo que ejerce. Cuando Lilia María se encontraba vestida con el traje negro y el pantalón que se había puesto debajo, sin medias y en pantuflas, peinándose y arreglándose la cara, todo dentro de su cuarto, el dicente se zafó el cinto y extrajo el revólver con su funda y lo colocó en la parte derecha de la coqueta y salió a la saleta para hacer una nueva llamada por teléfono; no pudo comunicar y seguidamente fué otra vez de la saleta al cuarto y de éste se encaminó al baño, que está situado después del segundo cuarto; que cuando iba hacia el baño, Lilia María, le dijo: «Diego, esto no tiene bala», y seguidamente oyó una detonación. Viró la cara y la vió empuñando el revólver con las dos manos; que corrió hacia ella y todavía, después de la detonación, ella, riéndose, le repitió: «Esto no tiene bala». Seguidamente el dicente vió que desfallecía y que manaba sangre y entonces dió la voz de alarma, y cuando el dicente viró la cara, respondiendo a las citadas primeras frases de Lilia María, la vió sentada en la butaca del cuarto, empuñando el revólver con las dos manos, con el cañón hacia el pecho; que a la detonación acudieron Clara Luz y la criada, y Pernas preguntaba desde el baño, qué era lo que había ocurrido; que Lilia María, mantuvo el revólver en sus manos, hasta que el dicente se lo quitó y lo puso en un lugar del cuarto que ahora no recuerda; tocó con sus manos el lugar de la herida en el pecho y se manchó de sangre, tanto las manos, como las ropas que vestía; debiendo aclarar que estaba en camisa. Que entre el dicente y la criada llevaron a Lilia María hasta un automóvil, donde la introdujeron, para llevarla al Hospital de Emergencias; que en el trayecto, Lilia María, iba recostada en el brazo izquierdo del dicente y aun con vida repetía: «No me muero, no». Que llegó con vida al Hospital y reaccionó cuando le pusieron una inyección. Por último dijo que puede asegurar categóricamente, que cuando todos esos hechos ocurrían, no habían en la casa, San Nicolás, 12, más personas que las citadas, o sean Lilia María, Pernas, su mujer Clara Luz, la criada y el dicente; que cuando los hechos se desarrollaban, todavía no había resuelto el manifestante si se quedaba a almorzar en San Nicolás, 12, invitado por Clara Luz o si se iba a almorzar fuera, con Lilia María, que le había, dicho que iría con él, en ese caso y que ni en aquel momento, ni en otro alguno, tuvo disgusto serio con Lilia María; aunque ésta tenía un carácter raro con intermitencias de llantos y alegrías y le daba por copiar y leer poesías regularmente tristes.

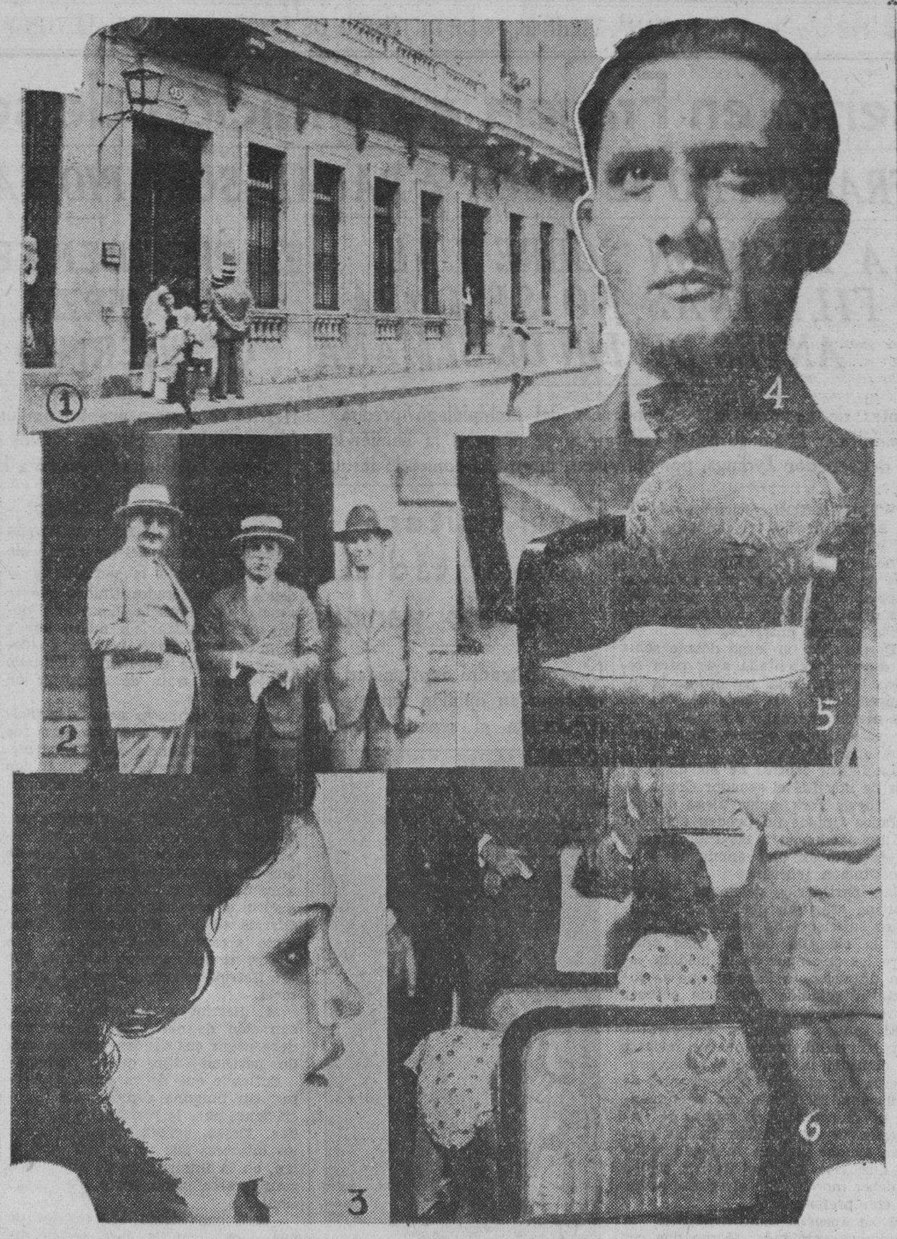

1. La casa San Nicolás número 12, bajos, donde fué muerta de un certero balazo en el pecho Lilia María Benítez. — 2. El Jefe de la Policía Judicial, señor Fors, acompañado del doctor Laguardia y el subinspector Medina, de dicho cuerpo policíaco, que presenciaron la inspección ocular. — 3. La joven Lilia María Benítez, que resultó víctima en este hecho. — 4. Reconstrucción de la escena en la inspección ocular. En la butaca aparece la joven Elvira Soto que se prestó a ocupar el lugar que ocupaba la víctima cuando recibió el balazo. — 5. La butaca en que estaba sentada la joven Lilia al ser agredida y muerta. Se pueden ver en el mismo la huella de la bala y las manchas de sangre. — 6. Alfredo Benítez Navarro, hermano de la occisa, que fué el primero en acusar a Diego Herrera como el matador de Lilia.

Fotografías de los orificios de entrada y salida del proyectil. En la parte superior el de entrada en la región precordial izquierda y debajo el de salida, en la espalda.

SE HA PRORROGADO POR 15 DIAS EL PAGO DE LAS CHAPAS DE AUTOMOVILES

No se pagó ayer el mes de mayo a los maestros de Oriente. La policía cooperará en la vigilancia de los impuestos. Expiró el plazo ayer para entregar los reajustes en las Secretarías

Ayer se venció el plazo de la prórroga que el Presidente de la República concedió por reciente decreto para que se dictara el reajuste en la Secretaría de Hacienda, que, como se sabe, era el de un diez por ciento sobre los haberes de los empleados, aun incluyendo las cesantías que se dictaran, que no fueron muchas.

No se ha ofrecido ninguna nota oficial acerca de este reajuste, pero en fuente bien autorizada, fuente que emana de la propia Secretaría de las Finanzas, nos han dicho que se han dictado algunas cesantías en el decreto en cuestión, así como la supresión de algunas aduanas y algunos distritos fiscales, precisamente aquellas cuyas recaudaciones no responden al fin de su creación.

Tampoco se ha dado nota alguna de cuáles son las dependencias en cuestión que han quedado suprimidas, nota ésta que facilitará la Hacienda cuando quede en firme la supresión.

Lo que se puede asegurar, por desgracia, es que habrá, en virtud del referido decreto, cerca de ochenta a cien cesantías, contando todos los funcionarios que dejarán de trabajar al cerrarse las expresadas oficinas fiscales.

Así, la Secretaría de Hacienda queda al fin reducida en un doce y medio por ciento, en vez de un diez, como se pensó al principio.

LA PRORROGA A LAS CHAPAS

Fuimos los primeros en manifestar que de todas maneras habría prórroga a las chapas de vehículos. Días después se manifestaba oficialmente por la Hacienda que los contribuyentes no tendrían el chance de rehacerse y pagar sino en día fijado, que era el de ayer. Y ayer mismo, como habíamos dicho exclusivamente, un decreto de Hacienda fué firmado por el Presidente de la República ,dando un plazo de quince días a todos los contribuyentes de transporte terrestre, para que puedan pagar sin ahogos el producto de sus contribuciones.

Bien había dicho el ingeniero señor Monteliú, que el Fondo Especial de Obras Públicas contaba entre sus proyectos más firmes el de cobrar todos los tributos inherentes al departamento, pero nunca atosigando al contribuyente.

IMPUESTOS SOBRE ALCOHOLES

El brigadier Ainciart, que celebró en la mañana de ayer una entrevista con el Jefe de los Impuestos sobre alcoholes, le ofrecerá a éste todas las facilidades para el cobro de los mismos.

También el general Herrera, jefe del Estado Mayor, ofrecerá al señor Masses Valera toda su cooperación para evitar los manejos de los defraudadores en las provincias de la República.

Por otra parte, los impuestos sobre los alcoholes han aumentado de una manera que diariamente se ven sus resultados. Ello se debe al celo de los inspectores y a la buena voluntad del jefe. Se calcula que aumente la recaudación en este mes, en cinto cincuenta mil pesos.

LOS MAESTROS NO COBRARON

No cobraron los maestros de Oriente el mes de mayo. Solo recibieron sus emolumentos correspondiente al mes de octubre, el Estado Mayor, las fuerzas de la Cabaña y la Marina. También cobró el Poder Judicial de la Habana, el mes de agosto.

EL CHASE NATIONAL BANK

Los señores Finlay y López sostuvieron en la mañana de hoy larga entrevista con el Secretario de Hacienda. Los señores Finlay y López trataron acerca del financiamiento de los tres millones.

También el señor Tirso Mesa, presidente de la Comisión Nacional del Turismo, se entrevistó con el Secretario de Hacienda, gestionando la situación de varios fondos.

MONTELIEU Y CEBERIO

El doctor Alfredo O. Ceberio, Secretario de la A. de Industriales, se entrevistó con el Director del Fondo Especial de Obras Públicas.

El ingeniero señor Montelieu le ofreció al señor Ceberio toda la cooperación y el señor Ceberio, correspondió con idéntico ofrecimiento y su felicitación personal.

Factores sentimentales de la victoria de Roosevelt

Por SALVADOR MASSIP

En la última campaña electoral nubrada en los Estados Unidos hubo un hecho que llamó poderosamente la atención de los que en todas partes observan y estudian la política americana. Fué el carácter vago, pobre y anodino de los programas de los dos grandes partidos políticos que se disputaban la Presidencia. Nada fundamental separaba un programa de otro. Sólo en puntos relativamente insignificantes mostraban alguna diferencia. En cuanto a deudas de guerra, tarifas, desempleo y otros puntos de capital importancia, ambos programas solo contenían afirmaciones generales, que después de las elecciones podían ser objeto de interpretación más o menos elástica y acomodaticia.

Mucho más claro, vigoroso y terminente era el programa de los Socialistas, y, por supuesto, aún más claro, vigoroso y terminante el de los Comunistas; pero el cuerpo electoral americano es conservador por instinto y no gusta de lanzarse a aventuras. A pesar de la superioridad de los programas Socialista y Comunista, se mantuvo fiel a los dos viejos partidos. Para las mentes sencillas, el elefante y el burro significan mucho todavía.

La pobreza de los programas de los dos grandes partidos americanos se debe, en gran parte, a factores geográficos. Es que los Estados Unidos, con su enorme extensión y su población de más de 120.000.000 de habitantes, presentan diversas regiones naturales, en cada una de las cuales demócratas y republicanos tienen distintas aspiraciones e ideales, producidos por las condiciones del medio. En realidad, no hay partido Republicano ni partido Demócrata, sino un conjunto de partidos Republicanos y Demócratas, con intereses regionales distintos, que se ponen de acuerdo para llevar un candidato común a la Presidencia de la nación.

Así, en Nueva Inglaterra y en el Este, los dos partidos tienen tendencia conservadora y buscan el apoyo de los intereses bancarios e industriales, a los que se cuidan mucho de no alarmar con ideas avanzadas. En el Sur, los demócratas, que disponen de inmensa mayoría, dominan por completo y se muestran francamente liberales y en muchos puntos, por contacto con poblaciones extranjeras procedentes de países de Europa en donde ciertas nuevas ideas han llegado a las masas, presentan tintes rosados. En la costa del Pacífico, demócratas y republicanos presentan el liberalismo progresista genuinamente americano que hace de California, por ejemplo, el Estado más progresista de la federación. Tendencias tan diversas no se pueden consignar en un solo programa.

Pero, más que los factores geográficos, en las pasadas elecciones intervinieron los factores económicos y sentimentales. El electorado americano dió su voto, no por los puntos consignados en los programas de los partidos, sino por el concepto que se había formado cada elector de la situación actual del país y de la conducta de los hombres que hoy ocupan el poder. La aspiración era a cambiar de gobernantes, «a ver si mejoraba la situación».

Hoover fué con mala estrella a la Presidencia. A los seis meses de haberse instalado en la Casa Blanca sobrevino la catástrofe bursátil de Wall Street, que fué el primer acto del drama de la depresión que desde 1929 están viviendo los Estados Unidos y los demás países del mundo. En las elecciones parciales de 1930 el pueblo americano dió un voto de censura a Hoover, llevando al Congreso una mayoría de demócratas. En las elecciones generales de 1932 se dispuso a ratificarle su desconfianza.

De ahí que cuando en junio de este año se reuniera en Chicago la Convención Nacional del Partido Republicano para hacer las nominaciones de candidatos a la Presidencia y a la Vicepresidencia, reinara en ella una atmósfera de derrotismo. En cambio, cuando pocos días después se reunía, en el mismo Chicago, la Convención Nacional del Partido Demócrata, reinaba en ella un exuberante optimismo precursor de una gran victoria.

Proclamados los dos candidatos a la Presidencia, comenzó inmediatamente la campaña electoral. Uno y otro partido se encontraron escasos de fondos y tuvieron que limitar sus gastos de propaganda a lo más indispensable. El dinero no corrió a raudales, como en otras ocasiones. La compra de votos se redujo a la más mínima expresión. Los millones, atesorados en las cajas de los bancos, no intervinieron decisivamente en la liza. El sufragio se ejercío por motivos sentimentales, por las simpatías que podían inspirar los candidatos.

Hoover y Roosevelt no tuvieron en el electorado otro apoyo efectivo que la reacción sentimental que provocaban sus personalidades. Las bolsas cerradas de los ricos y los programas anodinos de los partidos, no pudieron hacer otra cosa por ellos. Los dos candidatos se quedaron, «mano a mano», por decirlo así, con los electores. Las prendas personales de cada uno y la historia de su vida política, divulgadas hasta la exageración por la Prensa, el cinematógrafo y el radio, fueron los factores decisivos de la elección.

Hoover, en los cuatro años que había ocupado la Presidencia, había ganado fama de hombre frío y reservado. Se le considera hombre de poco tacto, un tanto rencoroso y de carácter agrio. Su conducta para con los veteranos que fueron a Washington formando el **ejército del bono**, no pudo ser más desafortunada. En cuanto a su honradez, sus buenas intenciones y su laboriosidad, nadie las pone en duda. En la campaña electoral, Hoover, que no es orador, producía impresión desastrosa en la tribuna. Leía, con voz monótona y cansada, largos discursos que le preparaban sus secretarios. El concepto popular de Hoover se podía resumir en dos palabras: un buen señor, poco simpático.

En cambio, Roosevelt se presentaba como una esperanza, un hombre nuevo, no puesto a prueba todavía. De su vida política, nada puede echársele en cara que le avergüence. Se le admira porque después de larga enfermedad no se resigno a quedarse lisiado de las piernas. Sin su energía, otro hombre habría marchado en silla de ruedas el resto de su vida. Eso causó muy buen efecto en los americanos, quienes entre las cualidades humanas admiran ante todo la energía. Roosevelt es un aristócrata, pero se presentó siempre con tanta alegría y tanta sencillez a las masas que las conquistó sin reservas. Tuvo la suerte de que su referencia al **hombre olvidado** hiciera fortuna. El concepto que de él se formó el pueblo americano, también se puede resumir en dos palabras: «un cumplido caballero, muy simpático».

En las últimas semanas de la campaña el factor sentimental fué predominando sobre el geográfico y el económico. Los dos candidatos que al principio se había mostrado comedidos, se atacaron con acritud innecesaria. Hoover llegó a decir que si se elegía a Roosevelt los Estados Unidos irían al desastre y Roosevelt declaró que aspiraba a la Presidencia para salvar a los Estados Unidos de la ruina a que los conduciría Hoover con sus torpezas y sus errores.

Ante la pugna de los candidatos, la banca definió su actitud en la declaración hecha en un Boletín mensual del National City Bank de New York: «Ni la elección de mister Hoover ni la de Mr. Roosevelt serán perjudiciales para los negocios». Eliminado el apoyo financiero, Hoover y Roosevelt se quedaron, para aspirar a la Presidencia, con la simpatía que personalmente podían inspirar.

El 8 de noviembre las urnas dieron la victoria a Roosevelt. Su triunfo nos demuestra que a pesar del predominio de los valores económicos, en esta época histórica, el **sentimiento** puede todavía, en algunos casos, decidir la suerte de los hombres y de los pueblos.

M.E.C.D. 2016

La Comisión neutral pide el apoyo del mundo para restablecer la paz en el territorio del Chaco

LA LIGA INVITA A EE.UU. Y A RUSIA A PARTICIPAR EN EL PLAN CONCILIADOR

Reitera su doctrina de no reconocimiento de las ganancias territoriales logradas por medio de la fuerza. Acepta las partes del informe Lytton sobre el estado del Manchukuo

GINEBRA, diciembre 15. (A. P.) Rumbo al este ha tomado el arreglo de la controversia chino-japonesa esta noche con el despacho de las condiciones de la resolución que ha preparado la comisión encargada por la Liga de buscar términos de conciliación a los gobiernos de Tokio y Nankín.

El asunto que más interesa en Ginebra es saber la recepción que Washington y el Kremlin darán al acuerdo de que los Estados Unidos y Rusia participen en el proceso de pacificación.

La resolución fué aprobada por unanimidad por la Comisión de los diecinueve de la Asamblea de la Liga de las Naciones. Tiénese entendido que consta de cuatro puntos:

Primero: una reiteración de la resolución de la asamblea del pasado marzo asegurando la doctrina del no reconocimiento de las ganancias territoriales lograda por medio de la fuerza.

Segundo: la reiteración de los términos del convenio de la Liga, el tratado de las nueve potencias y el Pacto Kellogg Briand.

Tercero: la aceptación de aquellas partes del informe de la comisión Lytton que recomiendan la creación de un Estado autónomo en Manchuria.

Cuarta: una invitación a los Estados Unidos y el Soviet de Rusia a que participen en la conciliación.

Parece que las grandes potencias dominan las actividades de la conciliación, pero se espera que las naciones más pequeñas serán oídas por la Comisión de los diecinueve o sea más tarde por la asamblea.

Una enmienda a la reducción en el Congreso

El Dr. Castellanos pide que se mantengan las categorías y plazas en el Poder Judicial

Presentó ayer a la Cámara el doctor Manuel Castellanos Mena las siguientes enmiendas al proyecto de ley del Senado, reduciendo en un diez por ciento el Presupuesto Fijo de los Poderes Legislativo y Judicial.

El artículo I quedará redactado en la siguiente forma:

«Artículo I. — Se reduce en una suma no mayor del diez por ciento del saldo total de sus créditos, el Presupuesto fijo del Poder Legislativo vigente en el año fiscal de mil novecientos treinta y dos a mil novecientos treinta y tres.

El Artículo II quedará redactado en la siguiente forma:

«Artículo II. — Las consignaciones destinadas a personal, material y servicios del Presupuesto fijo del Poder Judicial, quedan reducidas hasta un diez por ciento del saldo total de sus créditos cuya reducción se aplicará, estrictamente, a cada partida de dicho Presupuesto en la forma en que figuran en la ley vigente, manteniéndose las categorías, plazas y dotaciones respectivas».

El artículo III quedará redactado en la siguiente forma:

«Artículo III. — Las reducciones que esta Ley establece regirán hasta la terminación del año económico en curso».

El artículo IV quedará redactado en la siguiente forma:

«Artículo IV. — Esta ley regirá desde su publicación en la Gaceta Oficial de la República y deja sin efecto cuantas disposiciones se opongan a su cumplimiento.

HORRIBLES QUEMADURAS SUFRE UNA JOVEN MUJER

DIJO QUE LE HABIA EXPLOTADO UNA BOTELLA DE ALCOHOL. LA POLICIA SE INCLINA A SUPONER QUE SE TRATA DE UN SUICIDIO

Guadalupe de la Torre Sardañas, natural de México, de 21 años de edad y vecina de José de San Martín número 126, sufrió anoche quemaduras de carácter grave diseminadas por el cuerpo, al inflamársele una botella de alcohol, según declaró.

El haberse ocupado una caja de fósforos próximo a la botella, ha hecho suponer a la Policía que la joven trató de suicidarse por medio del fuego.

Una ola criminal invade a N. York: 6 asaltos al día

Los pistoleros asaltan y matan impunemente, a pesar de las medidas tomadas por la policía

WASHINGTON, diciembre 15. AP. La ola criminal que motivó las enérgicas órdenes de «hagan fuego primero» dadas ayer por el comisionado Mulrooney, después del asesinato de uno de sus vigilantes, continuó hoy con los siguientes sucesos:

Cinco bandidos asaltaron un banco, tiraron bombas lacrimosas y lograron darse a la fuga con $15.000 en efectivo.

Cinco pistoleros asaltaron a cinco personas en una casa de apartamentos y escaparon con mil pesos.

La propietaria de una casa de huéspedes de Brooklyn fué hallada brutalmente asesinada en una habitación de su residencia.

Dos bandidos asaltaron y amordazaron a un dentista de Brooklyn, llevándose doscientos pesos en efectivo y varios instrumentos dentales.

Una bomba causó destrozos en la residencia de un peletero de Brooklyn, que tomó parte activa en los recientes disturbios obreros.

El doctor William J. Walsh, médico de los Gigantes, de Nueva York, falleció hoy como consecuencia de las heridas recibidas ayer. Su agresor fué un «paciente» que se quitó la vida al verse acorralado por la policía.

LOS BOLIVIANOS RECUPERAN SUS POSICIONES EN LOA

LA PAZ, Bolivia, diciembre 15 AP. El estado mayor anunció hoy que las fuerzas bolivianas habían recuperado a Loa el miércoles a las 10:00 de la mañana. Con esta victoria las fuerzas bolivianas se encuentran nuevamente en las posiciones que ocupaban el 15 de julio en que comenzó el conflicto en el Chaco Boreal.

EL EDITOR DE «EL SOL» DE MARIANAO, DETENIDO Y ENVIADO AL PRINCIPE

César San Pedro, editor de «El Sol», de Marianao, fué arrestado la pasada noche y recluído en la fortaleza de El Príncipe, acusado de haber publicado críticas respecto a los disparos que el comandante Arsenio Ortiz hizo sobre los tres jóvenes que están en el Hospital y a los que se acusa de haber intentado asesinar al referido oficial del Ejército Cubano.

SHAW SALIO A DAR LA VUELTA AL MUNDO

LONDRES, Dic. 15. (AP) La despedida que dió Bernard Shaw a Londres, cuando salió en compañía de su esposa para el sur de Francia donde tomará un barco en el que piensa dar la vuelta al mundo fué: «Den Irlanda a los Estados Unidos y liquiden así las deudas de la guerra».

Los Shaws visitarán Tierra Santa, la India, Siam, China y los Estados Unidos.

«Me propongo dar la vuelta al mundo sin conceder un solo autógrafo», dijo a una muchacha que se le acercó con un album en la estación Victoria.

Reunión de los profesores de 'San Alejandro'

Tratarán sobre la anunciada reducción de plazas en dicha escuela de pintura y escultura

Se le concede extraordinaria importancia a la reunión que tendrá efecto hoy en la Escuela Profesional de Pintura y Escultura de la Habana.

Deliberarán los profesores largamente acerca de su situación en la Escuela ya que se ha dicho insistentemente que muchos de ellos serán declarados cesantes por exigencias de la hora actual.

Se afirma que los que mayormente corren peligro de ser separados de sus cargos son los que más tiempo llevan en la Escuela obligándoseles a pedir su retiro.

Por otra parte los profesores de reciente nombramiento son presas de evidente inquietud.

El motivo no es otro que la solicitud hecha por la Secretaría de Instrucción Pública de que se le rinda un informe acompañando documentos, títulos, medallas y demás recompensas recibidas por los actuales profesores.

Se trata de aquilatar los méritos de cada uno. Y así quedarán fuera los que carezcan de la documentación necesaria.

Hay el propósito de hacer una selección estricta entre el profesorado, prefiriendo al mejor preparado y por sus conocimientos y cultura.

EL JEROGLIFICO

Por ABELA

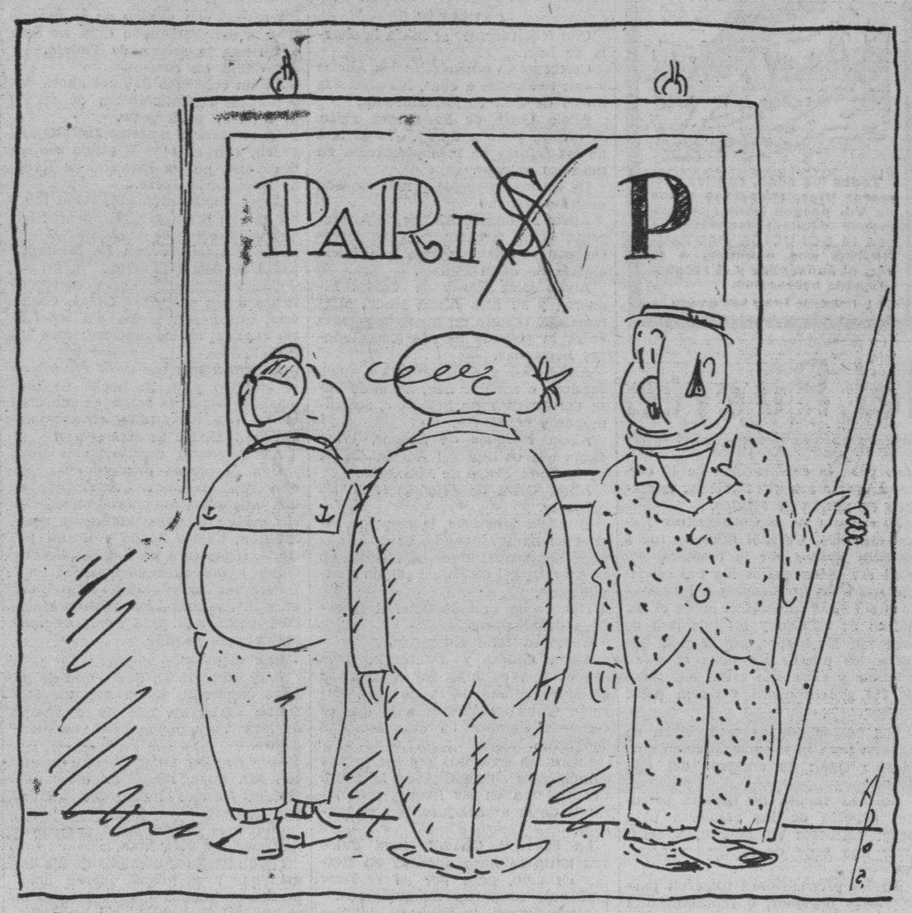

—Por fin, ¿sabes lo que es?
—No estoy muy seguro, pero me parece que se trata de un pasatiempo.

De los servicios comprendidos en la porción socialista del salario, y de sus ventajas, son sólo usufructuarios los obreros

Se justifica la manera rusa actual, si se considera que el régimen zarista ni siquiera sospechó lo que era política social

NOTAS DE RUSIA

XXII

Por RAUL MAESTRI

Los economistas soviéticos rechazan en principio toda comparación entre el nivel de los salarios del proletariado de la URSS y del proletariado de los países capitalistas. Y para justificar esta actitud aluden, principalmente, a la llamada «porción socialista del salario». Como ella existe en la URSS y falta en los países capitalistas toda comparación del nivel de los salarios en ambos sistemas debe ser incompleta o injusta.

Por porción socialista del salario entienden aquellas ventajas o privilegios reales que goza el proletariado y que no se manifiestan en el salario nominal que percibe. Se trata, pues, de servicios o atenciones que no encuentran una correspondiente manifestación en dinero.

En la URSS se oye continuamente la lista de estos servicios comprendidos en la «porción socialista del salario». Educación universal, gratuita y obligatoria; parques, sport, diversiones de todo género que se brindan al proletariado; posibilidades culturales que le ofrece la revolución; medidas e instituciones de higiene y sanidad; construcción de modernas viviendas para obreros; y —no en último término—el plan mismo de industrialización y de desarrollo de la economía nacional, del que han de ser usufructuarios únicos los obreros soviéticos.

Ahora bien: seguramente el lector, tanto como el viajero de Rusia a quien se dan estas explicaciones, tendrá derecho a pensar que esta denominación de «porción socialista del salario» es bastante libre, una suerte de licencia poética que se permite la terminología revolucionaria. Porque todo esto, en principio, lo conocen el lector y el viajero de su experiencia en el mundo burgués, y lo han designado siempre con el nombre usual de política social. Pero es menester justificar la manera rusa actual cuando se considera que el régimen zarista ni aplicó ni sospechó lo que era la política social. Cuanto en el párrafo anterior dejamos enumerado, y mucho más, son verdaderamente conquistas de la revolución soviética, pero no puede decirse de ningún modo que sean conquistas del socialismo. Ellas existen en los países capitalistas, y tanto mejor cuanto que estos países cuentan con una tradición organizatoria más vieja. Se trata pues de diferentes supuestos y de diferentes puntos de vista, de carácter nacional, pero no del diferente resultado de sistemas sociales opuestos. Y esto importa consignarlo para claridad de todos.

La enseñanza obligatoria y universal, la higiene pública, la movilización activa de los medios de riqueza, la elevación del nivel de vida, las posibilidades varias de cultura y de esparcimiento son todas cosas insertas en la historia del capitalismo desde hace un siglo. Rusia, en cambio, no supo nada de ello. Pero el Estado zarista, en esa época de afirmación capitalista y moderna, no logró deshacerse de sus residuos feudales. Nos encontramos, pues, frente a una diferencia no de carácter social sino mas bien político.

Pero esto no es suficiente para intentar desposeer de todo contenido verdadero a la frase oficial soviética. En la URSS existe, sin duda, una porción socialista del salario, aunque no en esta forma elemental y ostensible. Si dejamos de considerar, momentáneamente, el pronunciamiento según el cual la acumulación que actualmente tiene lugar en la URSS se efectúa para el beneficio futuro de la clase proletaria (ello es asunto que nos ocupará más adelante y que no puede despacharse con una frase), sino atendemos exclusivamente a las apariencias concretas de esta situación, vemos como efectivamente el proletariado, ante todo el proletariado industrial, disfruta de ventajas específicas. Primeramente, ello se constata, desde el punto de vista obrero, en la situación política misma de la URSS. No existe—organizada—otra clase que la proletaria; a esta clase se le dice, ella lo crea, y de hecho es así, que en su nombre y para ella se administra la dictadura. De este estado de cosas se derivan consecuencias prácticas, cotidianas favorables para la sensibilidad proletaria. Por ejemplo, en los países capitalistas existen parques y escuelas mejores que en la URSS, y a ellos concurre naturalmente lo población obrera, pero también naturalmente no concurre sola, sino conjuntamente con clases y grupos que gozan de comodidades que ella desconoce. En la URSS no es éste, ni puede ser, el caso. Allí la unanimidad obrera suprime todas estas desagradables oportunidades de comparación.

Pero más positivos aún que estos hechos son otros de un matiz económico más marcado. Por ejemplo, el proletariado industrial de la URSS, y aquella parte de la población campesina que sigue la política y las inspiraciones del Estado, no tienen que sufrir la carestía y las oscilaciones imprevistas del mercado libre del país. Los precios que surgen en este mercado, generalmente muy caros, rigen exclusivamente para aquellas capas sociales que más o menos persisten en mantener su libertad. El proletariado paga otros precios, precios de cooperativa oficial, estipulados por la acción conjunta del Estado y los sindicatos, y naturalmente orientados según la capacidad de adquisición real de este privilegiado público proletario. Esto se extiende en diversos sentidos. No solo en cuanto a los precios, sino que también el proletariado dispone de raciones mayores y mejores. Además, en su vida cultural, pública en el más ámplio sentido, disfruta de ventajas análogas; así, en cuanto a la asistencia a los teatros, educación de los hijos, vacaciones, etc.

En síntesis: la opinión soviética que acentúa entusiásticamente este capítulo de la porción socialista del salario está asistida, sin duda, de un gran tanto de razón. Al comparar los salarios soviéticos y los salarios del proletariado en los países capitalistas debe atenderse justamente a este factor, y naturalmente ello representa una superioridad para el estado de cosas soviético, desde el punto de vista del trabajador. Pero es menester insistir que la forma que usan las autoridades soviéticas puede conducir a error, en primer término al mismo proletariado de aquel país, al despertar en su mente una falsa concepción de la realidad extranjera. Absolutamente, la política social de las sociedades capitalistas adelantadas ocupa un plano más alto de eficiencia que el tanto «socialista» del salario soviético; relativamente, en cambio, este último debe brindar al obrero un sentimiento más pleno de seguridad.

Fué un éxito la apertura de la Exposición de Dibujantes Cubanos en la "Isla de Cuba"

Ayer, a las cuatro de la tarde, tuvo lugar en el segundo piso de los grandes almacenes de la «Isla de Cuba», la apertura de la exposición de un grupo de dibujantes, entre los que se encuentra el conocido Portell Vilá.

Todo el extenso departamento que se escogió para este acto, se arregló de una manera que recibió los más calurosos elogios de la numerosa concurrencia. Los cartones fueron artísticamente distribuidos en un típico bohío criollo, pudiendo además admirarse en los referidos salones un rincón genuinamente criollo, donde se exhibieron reproducciones en cerámica de los ídolos de los siboneyes, collares de cuentas primitivos, etc., una tienda mixta, una casa camagüeyana, una de estilo colonial, una tabaquería en funciones y una valla de gallos.

También en el piso de referencia se exhibieron todos los artículos europeos de última novedad, modelos de alta costura, de joyería, etc., así como los más recientes diseños de Dalmau.

Y para que nada faltase de la acreditada tienda obsequiaron a la concurrencia con un exquisito «cock tail».

La fotografía que acompaña a estas líneas nos muestra a un grupo de concurrentes estacionados frente a la artística valla, que parecía estar orgullosa de su gracia, de su belleza y de la fiereza e hidalguía de sus peleadores, que ofrecían junto con su acometividad toda una gama de preciosos colorines.

CADA PAIS TENDRIA UNA ZONA PARA EJERCER SUS FUNCIONES COMO POLICIA

Entre ambas áreas habría una zona neutral, inviolable. Bolivia ya ha aceptado algunos puntos de las condiciones neutrales. El asunto se someterá a un estudio de geógrafos internacionales

WASHINGTON, Dic. 15. (AP) El apoyo del mundo para un nuevo plan que ponga fin a la sangrienta aunque no declarada guerra del Chaco entre Paraguay y Bolivia trata de obtenerse por la Comisión Neutral y con tal motivo ha cablegrafiado a los dos países para que consientan en separar sus ejércitos y someter a un arbitraje su disputa sobre la frontera.

El plan de los neutrales consiste en que los dos ejércitos se retiren de toda el área en que se está desarrollando actualmente la lucha.

Cada uno de los países debe recibir una área para que ejerza sobre ella funciones de policía con una «zona de precaución» entre las dos áreas en la cual ninguna de las dos partes pueda aventurarse sin informar a la otra de la necesidad de hacerlo.

Aun entonces, según el plan, no podrían cruzar la línea central. Una comisión neutral se enviaría al Chaco para supervisar las operaciones de la retirada de las fuerzas.

El plan también propone una reducción de los ejércitos de ambos países para «tiempos de paz» y someter al arbitraje todo el problema del Chaco, a los quince días de aceptar el plan, el cual deberá ser aceptado en las próximas cuarenta y ocho horas. Se conceden cuatro meses para que cada una de las partes exponga sus reclamaciones y el tribunal arbitral dicte el fallo.

En caso de que no hubiese una avenencia acerca del área, el asunto se sometería a una junta de geógrafos americanos, ingleses y españoles la cual definiría el Chaco, después de lo cual, si los dos países no aceptan el laudo se someterá el resultado de los estudios de los geógrafos al Tribunal de la Haya.

Al mismo tiempo la comisión neutral ha enviado cablegramas a todos los demás gobiernos americanos pidiéndoles que apoyen el proyecto. Los neutrales también telegrafiaron el proyecto al Presidente del Consejo de la Liga de las Naciones, con el ruego de que los miembros de la Sociedad de las Naciones consientan en darle su aprobación.

BOLIVIA HA ACEPTADO ALGUNOS DE LOS PUNTOS

WASHINGTON, Dic. 15 (AP) En una nota dada a la Associated Press por el ministro Enrique Finot, de Bolivia, se dice que algunos de los puntos a que hace referencia la nota de los Neutrales a las repúblicas suramericanas han sido aceptados ya por Bolivia, pero que es necesario poner de acuerdo a los dos países acerca de las condiciones. Recientemente Finot informó al presidente White que Bolivia había accedido a la separación de las tropas así como al envío de una comisión neutral para que supervisara el cese de las hostilidades.

La nota del doctor Finot dice:

«Algunos de los puntos fundamentales contenidos en la nueva proposición de los neutrales fueron ya aceptados en principio por el Gobierno de Bolivia hace varios días. Sin embargo, sobre esos mismos puntos hay necesidad de ponerse de acuerdo en los términos del convenio que en este caso tienen importancia fundamental. La proposición contiene también otros puntos que no han sido consultados a Bolivia o que lo fueron en forma diferente. Sobre esos puntos no puedo dar opinión alguna mientras no conozca el pensamiento de mi gobierno. Bolivia quiere la paz y está siempre dispuesta a aceptar acuerdos pacíficos a condición de que se garanticen sus legítimos derechos».

El doctor Juan José Soler declaró:

«Recientemente, esta tarde, tuve conocimiento de la sugestión hecha por los neutrales sin mi intervención ni consentimiento. La nota no ha sido mandada por intermedio de la delegación, sino directamente al gobierno de la Asunción».

La Comisión de neutrales también ha enviado una nota a cada uno de los gobiernos de la América española junto con una copia del cablegrama que ha despachado a Bolivia y Paraguay, sugiriendo que acepten la cesación de las hostilidades.

La nota dice:

«La comisión de neutrales agradecerá profundamente si puede contar con el valioso apoyo del gobierno de su Excelencia en esta labor de paz y humanidad. La Comisión desea sugerir que sería de gran auxilio que su Excelencia apoyase la proposición arriba mencionada en los cablegramas a los gobiernos de Bolivia y Paraguay. La Comisión le agradecerá noticias acerca de lo que acuerde el gobierno».

Una nota análoga se ha remitido al Presidente del Consejo de la Liga de las Naciones, junto con copia de los telegramas a Paraguay y Bolivia, pidiendo el apoyo de los gobiernos de los países asociados.

Concluso para fallo el juicio contra Navedo

Se le acusa de haber matado a Esteban Ares. El defensor ha sostenido su tesis: homicidio

Quedó ayer concluso para fallo, ante la Sala Primera de lo Criminal de esta Audiencia, el juicio oral de la causa que se instruye a Pablo Navedo, conocido por «Puerto Rico», por la muerte de Esteban Ares, ocurrida el 21 de agosto en el café-posada establecida en C y Díez y Seis, en el Reparto Almendares. Término de Marianao.

En la última sesión, la que nos referimos, el Fiscal mantuvo su petición de pena de muerte para el encausado, considerándolo reo del delito de asesinato, cualificado por la alevosía, con la agravante de premeditación y uso de arma prohibida. En lacónico informe, el representante de dicho Ministerio sostuvo que las pruebas todas se habían producido en contra del procesado, sin que pueda estimarse que en el hecho concurrieron circunstancias modificativas en su favor.

SOSTUVO SU TESIS EL DEFENSOR

Tras el informe del Fiscal habló el doctor Guillermo Lancís, defensor de Navedo, quien desarrolló la tésis de que se trata de un delito de homicidio, por no existir de la prueba manifestación alguna que lo convierta en asesinato. Rechazó el que hubiera la cualificativa de alevosía, por no haberse probado cumplidamente que la víctima estuviera dormida en el momento en que fué atacada por el procesado; rebatió, también, las agravantes de premeditación y las de uso de arma prohibida: la primera porque el ataque de Naredo a Ares fué motivado por un impulso espontáneo, ante las palabras mortificantes que le dirigió y la segunda porque no puede estimarse como arma prohibida el machete que habitualmente usaba el encausado y que dedicaba a sus ocupaciones de podar árboles y de cortar yerbas, que era su trabajo.

ATENUANTES QUE DEBEN APRECIARSE

Dijo el doctor Lancís, que deben apreciarse a Puerto Rico la atenuante de arrebato y obcecación, producida por las referidas palabras mortificantes que naturalmente hubieran de colocar a su defendido en ese estado. También, que se había evidenciado la atenuante de vindicación próxima de una ofensa grave al haberse referido Ares despectivamente a la operación que sufrió el procesado y en la que hubo de perder importantes órganos de su cuerpo. Y pidió, finalmente, que Puerto Rico sea condenado por homicidio con las referidas atenuantes.

Ha dictado fallo la Sala Segunda de lo Criminal de la Audiencia, absolviendo al comerciante de esta plaza Francisco Riera Tosquella, establecido en el giro de efectos de lechería, entre ellos gorros de pomos para leche, en la Calzada del Monte número 74, establecimiento La Cubana, y a Antonio Molero, impresor de Indio 11, del delito de publicación clandestina que les imputara la acusación particular, la que solicitó pena de arresto mayor para cada uno. El Tribunal, de conformidad con lo interesado por el doctor Guillermo Pérez Arteche, defensor de los referidos acusados, declara que no existe en los hechos que se achacaron a los acusados el dolo específico del delito, o sea que el autor e impresor de las hojas sueltas ocupadas por los Expertos en la que se hacía propaganda en contra de efectos de lechería que expendía otro comerciante rival, encubrieran sus nombres para cometer delito.

Se pide condena para el alcalde de Santa María

Está acusado con otros más de haber detenido a un nieto del Generalísimo, coaccionándolo

Contra el Alcalde de Santa María del Rosario, Adolfo Fundora y los empleados de ese Ayuntamiento Laureano Valdés Valdés, Ramón Fundora Cartaya y Jorge Díaz, formuló ayer tarde el Fiscal de la Audiencia habanera conclusiones provisionales en la causa que se les sigue por delito cometido por funcionario público contra el ejercicio de los derechos individuales garantizados por la Constitución y amenazas condicionales de muerte sin logro de propósito, de los que fué víctima el candidato del Partido Progresista a la Alcaldía de ese Término, Máximo Gómez Calás, nieto del Generalísimo.

PENAS QUE INTERESA EL FISCAL

Por el primer delito interesa el representante del Ministerio Fiscal la pena de multa de quinientos pesos para cada uno de los encausados y por el segundo, dos años, cuatro meses y un día de prisión correccional.

Igualmente pide que se exija fianza de $1.000.00 a cada uno de los acusados para que puedan disfrutar de libertad provisional y por último, que se le embarguen bienes bastantes hasta la suma de $500.00 para garantizar las responsabilidades que en definitiva puedan caberles.

COMO RELATA LOS HECHOS

El Fiscal hace la siguiente relación de hechos: «El trece de julio del año en curso Máximo Gómez Calás, que hacía política por el Partido Progresista en Santa María del Rosario, Partido Judicial de Guanabacoa, tuvo noticias de que varios miembros de dicho Partido se encontraban detenidos en aquella localidad y al hacer acto de presencia en el referido vivac, el acusado Adolfo Fundora, que es Alcalde Municipal de dicho Término, acompañado de los también acusados Laureano Valdés Valdés, Ramón Fundora Cartaya y Jorge Díaz, empleados del primero, obedeciendo sus órdenes, se abalanzaron sobre el citado Gómez Calás y violentamente le introdujeron en un calabozo, donde lo tuvieron detenido e incomunicado por espacio de tres horas, y le manifestaron reiteradamente que si no desistía de sus aspiraciones políticas le darían muerte.

BARCOS QUE SE ESPERAN

DICIEMBRE 16.
Turrialba de New Orleans, Atenas de Tela, Cuba de Tampa, Oriente de New York.
DICIEMBRE 17.
Florida de Key West.

E.C.D. 2016

Bromas y Veras

(Por J. ARISTIGUETA)

El «Círculo de Bellas Artes de la Habana», ha organizado una función que se celebrará el domingo próximo, a las diez de la mañana, en beneficio de los damnificados por el ciclón, en la cual, además de tocar orquestas e instrumentistas del Conservatorio «Carnicer», tocarán: un cuadro al óleo de Romañach y otro de Edelman y varios ejemplares del libro «Cuba en Sevilla», porque serán sorteados.

Y además de esos dos cuadros, habrá también otro: el cuadro de declamación del Círculo, que pondrá en escena la comedia «Rosa» de Ramón S. Varona, reputado sainetero que es uno de los pocos escritores que escriben para el teatro; y digo esto, porque en Cuba, los únicos que no escriben para el teatro son los escritores.

Con este programa, va a haber bofetadas el domingo en el teatro Martí, porque el que no vaya porque le toque la orquesta, irá a ver si le toca el cuadro, y el que no vaya por un cuadro al óleo, irá por el de declamación, que si no es al óleo, es de ¡ole! porque lo integran damitas que estarán en sus papeles que ni pintadas y además muy bien de línea.

En fin, que el «Círculo de Bellas Artes» se ha valido de las suyas para ofrecer el imán de un buen programa, con su fin de fiesta correspondiente, y con una buena intención que no tiene fin.

O sea: que el que no vaya el domingo a Martí es porque, o no tiene buen gusto, o no tiene dinero. Y si no tiene nada de eso, no tiene por qué ir.

No sabe uno cómo gobernar. Yo la verdad, si fuera gobernante, creo que me volvería loco.

Porque, vamos a ver. ¿Por qué hay ya protestas ante el hecho de que se haya apuntado la idea de hacer fiestas los días 26 de diciembre y 2 de enero, en vista de que el calendario ha tenido el mal gusto de hacer caer el de Navidad y el de primero de año en domingo?

Decimos todos que estamos de mal humor y nos molestamos si nos dan un par de días festivos; ¿es que hay nada más alegre que lo festivo?

Item más: las autoridades quieren congraciarse con el comercio y con el pueblo, y resulta ahora que unos y otros se molestan porque las autoridades los van a hacer fiestas. Caray, que no sabe uno cómo acertar.

Y si el domingo es un día festivo de siempre, y la Navidad también, y ambos caen juntos, lo lógico es que no se pierda así la Navidad, y que el gobierno busque los medios de hacer la Pascua a los ciudadanos, por decreto.

¿Que el comercio cierra, y el obrero huelga, (el que aún no huelga) y las Pascuas salen caras, porque no se gana? Bueno, pues si las Pascuas salen caras, las caras serán de Pascuas y ello será motivo de regocijo.

Lo malo no es eso; lo malo es cuando a un pueblo y comercio se le hace la Pascua todo el año; que al llegar la Navidad, ¡cualquiera lo celebra!

Valle Inclán se divorcia: el genial autor de las «Sonatas», el candidato a la inmortalidad, más seguro, entre los escritores del habla castellana en nuestro siglo, ha dicho que se divorcia porque su mujer es más joven que él y porque cree en Dios.

Su mujer, en cambio, dice que se divorcia por el mal carácter de Valle Inclán, que también es genial e inmortal.

Vamos, que a ella no le gustan los «Esperpentos».

Sobre las muchas cosas que los remolacheros norteamericanos han dicho del azúcar de Cuba, ahora tenemos las manifestaciones de Mr. Frasier, que dice que «no pueden competir con la mano de obra barata empleada en condiciones antisanitarias en Cuba».

Y eso no es cierto, porque los únicos que han hecho porquerías con el azúcar cubano, son precisamente los remolacheros.

Sin embargo, si el tal señor se refiere a que los cubanos no han sacado nada en limpio del azúcar, tiene razón. Y hasta puede que diga eso de lo antisanitario, porque ya los cubanos (y nosotros, sus familiares) estamos con el azúcar que echamos pestes y eso no es higiénico.

Todos los años, con los primeros fríos, reaparece la tos de Vd. porque tiene sus pulmones débiles; fortalézcalos con la SOLUCIÓN PAUTAUBERGE que contiene, a la vez, el antiséptico y el reconstituyente necesarios.

L. Pautauberge, París y todas farmacias

EL PROBLEMA ANGLO-PERSA ANTE LA LIGA

LONDRES, diciembre 15. (AP).—En vista de la última nota del gobierno persa acerca de la cancelación de las concesiones a la Anglo-Persian Oil Company, el gobierno británico no llevará adelante su intención de referir el caso al Tribunal Permanente de Justicia Internacional, según informó hoy al Parlamento.

En vez de eso, el gobierno ha acordado trasladar el asunto al Consejo de la Liga de las Naciones y tal propósito ha sido comunicado ya a la secretaría de la Liga de las Naciones.

El gobierno persa comunicó al inglés que no considera al Tribunal de La Haya competente para examinar la disputa, que entiende que está justificada la cancelación y que el anuncio de someter el asunto a La Haya es una amenaza para hacer presión.

Las noticias de Ginebra dan cuenta de que se ha recibido la apelación inglesa en la Liga y que el asunto probablemente se tratará el lunes por el Consejo.

Noticias del Puerto

EL FALLECIMIENTO DEL SR FABRICIUS EN ALEMANIA

En nuestros círculos marítimos se ha recibido con verdadera pena, la noticia del fallecimiento ocurrido en Alemania, del señor Adolfo C. Fabricius, Presidente de la firma comercial marítima habanera A. C. Fabricius y Co., consignatarios generales del Lloyd Norte Alemán de Bremen, y de otras empresas navieras.

No hace mucho tiempo, y por vía de New York para tomar el gran trasatlántico Europa, embarcó el señor Fabricius para su país, con el porpósito de someterse a la observación y plan de un especialista médico, con objeto de atender a su salud un tanto quebrantada.

Los especialistas aconsejaron al activo hombre de negocios, la intervención quirúrgica, que hace tres semanas se llevó a cabo en el Hospital Halberstearter de Berlín, y precisamente tres días hace que se recibió un cablegrama anunciando que el señor Fabricius podía considerarse ya fuera de todo peligro.

A. C. Fabricius radicó en Méjico y desde hace 12 años vino a Cuba, fundando la prestigiosa firma comercial, de la que era presidente, dedicándose a los negocios comerciales y navieros en los que era muy entendido.

En todas las gestiones que realizaron los navieros asociados, siempre figuró el señor Fabricius, por sus conocimientos, acometividad y don de gentes y fueron muchos los éxitos que obtuvo en sus gestiones.

Si bien era mecánico en su vida comercial, su rigidez corría pareja con su buen fondo, y para sus empleados siempre tenía un gesto de defensa y apoyo, por lo cual entre todos ellos su muerte ha sido muy sentida.

Las oficinas que el señor Fabricius había montado en la Habana, para atender los diversos asuntos de la importante empresa naviera alemana Lloyd Norte Alemán, han cerrado sus puertas y sus fachadas están enlutadas en señal de duelo.

A sus familiares todos que están en Alemania y a sus amigos y empleados de la A. C. Fabricus y Co., enviamos nuestro más sentido pesame por esa pérdida para ellos irreparable.

EL ORIZABA

De Veracruz llegó el vapor americano Orizaba de la Ward Line, que trajo carga general, 7 pasajeros para la Habana, y conduce carga y 11 pasajeros en tránsito para New York.

Llegaron en este vapor el cónsul general de Cuba en Veracruz señor José Cuéllar del Río, señor Márquez Villar, Teresa Pina Hernández e hijos, Carl Holt Smith, Janes Jefferiez.

EL QUIRIGUA

De Puerto Limón y Cristóbal llegó el turbo eléctrico Quirigua, que trajo 6 pasajeros para la Habana, y concude cargamento de frutas y 17 pasajeros en tránsito para New York.

En este vapor llegó el señor Modesto Martínez, Ministro de Colombia en Costa Rica.

UN CADAVER

En tránsito para New York va en el Quirigua el cadáver del ciudadano americano Howaerd Underhill.

OPIO QUEMADO

Por personal del Servicio de Cuarentenas y como delegados de Sanidad, se constituyeron en el mencionado departamento los doctores Hugo Roberts, Jefe de Cuarentenas, doctor Manuel García Hernández, Director del Laboatorio Finlay, doctor Oscar Cartaya, Jefe de Desinfección, doctor Fernando Plazaola, Jefe de Inspectores médicos, que es a su vez supervisor de drogas los que previa el acta correspondiente, procedieron con personal obrero, a la destrucción de 88 paquetes de opio, con un peso de 89 libras, dos paquetes de eter, con un kilo de peso cada uno; 19 paquetes de heroína con cuatro kilos 57 gramos cada uno, 23 pomos de cloruro de cocaína de 25 gramos cada uno, una caja con dos ámpulas de sedol, seis ámpulas de pantopon de Rocha, 25 gramos de hidroclorato de morfina ,todo lo cual estaba depositado en el Almacén de Orden General de San Francisco y que por reciente resolución, ha sido entregado a la sanidad para su destrucción, lo que se efectuó.

El señor Claudio Vallin delegado de la Secretaría de Hacienda pidió una muestra del opio para ser analisado por los químicos de la Secretaría, habiéndose hecho entrega de 50 gramos.

El opio fué quemado y los demás productos disueltos en agua y arrojados a una cloaca.

EL TRASATLANTICO HABANA

De Veracruz llegó ayer tarde el vapor correo español Habana, de la Trasatlántica española, que trajo carga general, 4 pasajeros para la Habana y conduce carga general y 66 pasajeros en tránsito para New York, Coruña, Santander, Gijón y Bilbao, para donde seguirá viaje al medio día de hoy.

Llegaron en este vapor los señores María Teresa Alvarez, Amador de Campomanes, Rogelio Cabrera y Rafael García de Lara.

UNA COMISION ESPAÑOLA

Entre los pasajeros en tránsito vian jan los señores Comandante de artillería don Eduardo Orduña, el capitán de Corbeta don Faustino Ruiz y el Teniente de Navío David Novas que integraron la misión que a nombre de los astilleros españoles hicieron proposiciones al gobierno de México para la construcción de 10 cruceros ligeros con que fomentar la marina de guerra de México.

El director de la Constructora Naval española, Coronel Suances fue a Estados Unidos por la frontera.

Al ser interrogados los comisionados sobre los pormenores del contrato o subastas celebradas entre el Gobierno de México y los que han de construir los barcos, nos dijeron que todos los pliegos los llevó el señor Suances y ellos sólo están enterados de las generalidades y de la parte técnica.

Los barcos que se construirán en España para la Marina de Guerra de México serán 10 cruceros del tipo ligero.

Además vendrá de España personal experto de los astilleros para hacer astilleros en México, y construir una serie de lanchas cañoneras.

En las proposiciones tomaron parte varias naciones, o representantes de varias naciones, pero la Comisión española ofreció los más bajos precios dentro de las estipulaciones y por ello obtuvo la contrata.

Mostráronse en lo demás reservados, puesto que los contratos definitivos están pendientes de aprobación.

Todos ellos están muy agradecidos del trato que recibieron en México.

Otros pasajeros en tránsito del correo español son el Cónsul General de México en Barcelona señor Arturo Saracho, ex Gobernador Militar del Distrito Federal, Presidente del Ayuntamiento de Ciudad México y ahora va recomendado por el General Calles, el Cónsul de Francia en Veracruz señor Francisco Chearacine y el Agregado Militar de la Embajada de México en Madrid señor Mario Sambrana.

LOS QUE LLEGARAN HOY

Hoy llegarán los siguientes barcos: el turbo eléctrico Oriente de la Ward Line, procedente de New York, conduciendo pasajeros y carga general para la Habana; el americano Turrialba y el Atenas ambos de la Flota Blanca, procedentes de New Orleans y de Tela respectivamente con carga y pasajeros; el turbo eléctrico California de la Panamá Pacific, procedente de San Francisco de California con carga y pasajeros para la Habana y en tránsito para New York; el vapor Cuba de Tampa y Key West, con carga y pasajeros y el barco exposición Point Ancha de Cienfuegos.

SALIDAS

Salieron ayer el noruego Thyra para Palo Alto ,el Estrada Palma para Key West, el Santa Cecilia para New York.

SEGUNDO JEFE

Ha sido designado segundo jefe de la Sección de pasajeros y equipajes, el señor Israel González y cuya designación ha sido muy acertada.

LOS QUE VAN EN EL HABANA

En el trasatlántico español Habana, que zarpará mañana al medio día embarcarán para España, el conocido comerciante señor Faustino Arigones, Carlos González de Ancas el doctor Luis F. Miniet, médico agregado al consulado de Cuba en Santander, el Secretario de la Embajada de España en Cuba señor Juan Serrat, señores José M. Guerra, Aurora Agreda, Pedro M. Vivancos e hijos, José Pérez Abad, Benito N. López, María T. Clark, Benigno Suárez y otros.

UN PETROLERO

De Aruba llegó el vapor tanque americano E. R. Kemp que trajo un cargamento de petróleo.

EL ESTRADA PALMA

El ferry Estrada Palma llegó de Key West con vagones de carga general y además uno con caballos de carrera, que vinieron custodiados por seis hombres.

LA UNITED STATES SUGAR COMENZARA LA ZAFRA EL DIA 16 DE DICIEMBRE

FORT MRERS, Fla., diciembre 14. AP.—Tres mil obreros comenzaran a trabajar el próximo viernes cuando la United States Sugar Corporation empiece su nueva zafra.

James Harrington, presidente de la referida comisión, declaró ayer que todo estaba listo para comenzar la molienda el viernes. El ingenio de Clewiston comenzará a moler el lunes y se espera que muela toda la zafra a su máximo de capacidad, que es de 3.500 toneladas de caña diaria.

Matanceras

CAUSERIE

Con felicitaciones se inicia la charla de hoy.

Celebran su onomástico las Alicias y van dedicadas a ellas, las primeras líneas de esta correspondencia.

Alicia Ortiz de Fernández Feito, la blonda y bella dama, que es una de las figuras de más prestancia en nuestros salones.

De elevada alcurnia y más elevada posición social.

Alicia Muñoz de Alegría, la interesante dama a quien pláceme felicitar con el mismo afecto que Alicia García de Juan Puñals.

Alicia Díaz Pardo de Valdés Figueroa y su hija Alicia Hilda, mignone que triunfa en nuestros salones entre la pléyade de sus encantadoras hermanas.

Alicia Camps de Sandoval, a quien vendrán a saludar hoy, hasta su casa del quartier de Bellamar, sus innúmeras amistades.

Alicia Hérques de Suárez, joven dama que es hija del Administrador de la Zona Fiscal de Matanzas.

Alicia Oliva de Alfonso, entre las ausentes.

Y Alicia Martínez, la elegante esposa de Eddy Machado, hasta la que hago llegar a su home de Marina, en la Avenida del Golfo, mi saludo cumplidísimo.

Dama que es todo bondad la señora de Machado.

Como es toda simpatías.

Alicia Guiral y Santiuste, bella señora que es hija del magistrado de la Audiencia de la Habana, Enrique Guiral y Viondi, a la que se recuerda siempre en esta sociedad con tanto cariño.

Entre las señoritas sea mi primer saludo para Alicia Chávez, la gentil Cutuca, una de las figuras más lozanas de la actual juventud matancera.

La señorita Chávez, cuya dulce voz tanto se hace admirar en fiestas de arte, goza por su carácter afable de simpatías inmensísimas.

Alicia Onetti, la hermana del Secretario de Obras Públicas, la gentil cuñadita del teniente coronel Carrerá, que fué leader de las más caracterizadas de nuestros salones, durante el largo tiempo que residió entre nosotros.

Alicia Amézaga, la fiancee de Ignacito Uriarte, que se verá halagadísima hoy y recibirá flores en profusión.

Es la hija de la presidenta del Tennis.

Y a propósito que mencíono el Tennis, felicitadas como están ya las Alicias, pasemos a tema que es de suyo sugestivo e interesante.

Me referiré a los comicios en aquella casa que se celebrarán en los primeros días del entrante mes de enero.

En la última fiesta del club, el pasado domingo se hablaba de esas elecciones y convenían todos en la reelección de la señora de Amézaga, de Berta Bericiarte que con tino y tacto grande ha actuado durante este período, no por cierto el primero en que despliega sus entusiasmos y actividades en aquella casa.

Fué ella la primera presidenta que tuvo el club.

Recomendada su elección y designada por la que fué fundadora de esa sociedad la hoy señora de Febles, Margarita Heydrich.

Se trata, y así lo oía a damas distinguidísimas que pertenecen al Tennis, de dar tiempo a la señora de Amézaga, a que desarrolle el programa que tiene en cartera para la edificación de la casa club, en los terrenos que por concesión del gobierno les han sido cedidos frente al mar.

Con ella se llevará también en el ticket reeleccionista a Herminia Oliva de Uriarte, la directora ideal, por que por su carácter, por su bondad, al mismo tiempo que por su energía cuando necesaria es ésta, reune cualidades dificilísimas de aunar.

En la cena del veinte y cuatro, fiesta que es la próxima que celebra el Tennis, habrá un cambio general de impresiones, quedando definitivamente combinado el ticket que ha de llevarse a las urnas el próximo mes de enero.

Tratemos otro asunto ahora.

Diré en este párrafo, que fué anoche en Velasco tan desbordante la concurrencia, que se cerraron las taquillas, agotadas las localidades.

Caso insólito en estos tiempos, pero cierto, ciertísimo, a pesar de la crisis.

La compañía de Torres, que estrenaba una obrita titulada «Postales Matanceras», llevó a la hermosa sala de Juan Macías a toda nuestra sociedad.

Prueba ello que cuando hay alliciente en el cartel, el público acude espontáneo al teatro y lo colma como anoche.

Para estos días de Pascuas prepara Juan Macías alicientes grandes en Velasco. Así lo oí de sus propios labios.

Un saludo consígnate ahora aquí Para Adelaida Parodi de Ramírez de Olivella, la gentilísima esposa del abogado fiscal de la Audiencia de la Habana, que celebra su onomástico en este mismo día de las Alicias.

Muy querida en la sociedad yumurina la bella señora de Olivella, lléguenle con este mensaje afectuoso, los votos que formulan todos aquí por su ventura y su dicha.

También está de días la joven recién casada Adelita Zapico de Vallejo, que en su pisito de la calle de Independencia será objeto en la fecha de hoy de congratulaciones múltiples.

Alejada aun de fiestas la familia Zapico por aquella gran desgracia que los afligió con motivo de la muerte trágica del desdichado Luis, no tendrá fiesta la señora de Vallejo.

Recibirá en confianza.

De un concierto hablaré ahora cabiéndome la satisfacción de ser el primero en anunciarlo.

Lo ofrecerá el maestro Justo Ojanguren, con el selecto grupo de sus discípulos, por la Estación de Radio de Bebé de la Torre.

Algo selecto, exquisito, como todos los que ha ofrecido el Gran Maestro, que es director de la Academia que lleva su nombre, una de las reputadas de esta población.

Con números de ópera encomendados a las señoritas Casas, Carbo, Irin, alternarán piezas del repertorio cubano, de los maestros más sobresalientes.

En visita que me tiene anunciada el maestro para la noche de hoy, quedará fijada la fecha de ese concierto, que constituirá el acontecimiento artístico de esta season.

A viajeros va dedicada esta nota

Una despedida primero para Mr and Mrs. Mactlack, que después de una muy grata temporada en casa de sus primos el Superintendente de la Munson, Carlos Arche y Corita Estrada, regresan a los Estados Unidos, donde tienen su residencia.

Personas muy cultas, muy finas, muy distinguidas, los esposos Mactlack, dejan aquí una estela de simpatías a su partida.

Una bienvenida ahora.

Para Roberto D. Sage, uno de los altos empleados de la Atlantic Refining Company, que ha regresado de New York donde pasó sus vacaciones.

Muy popular entre nuestra juventud Mr. Sage, recibe en estos momentos saludos numerosos por su feliz regreso.

Llévele el mío al joven gentleman las líneas de esta nota.

Daré ahora los nombres de las damas que ayer mismo fueron nombradas en comisión, para la organización del gran baile del día treintiuno en el Teatro Sauto, en honor de los Marinos del Rex.

Por la Cruz Roja, las señoras María Dolores Núñez de Beato y Marina Peralta de Cruz, y por el Tennis las señoras Berta Beracierto de Amézaga, Herminia Oliva de Uriarte y Mercedes Hernández de Hernández.

Ellas con los caballeros que forman la Junta de Patronos de la Casa de Beneficencia, tendrán a su cargo todo cuanto se relaciona con esta gran fiesta de la última noche del año.

La del San Silvestre.

Fijado ha sido el precio de los billetes de entrada.

Costará sesenta centavos el de los caballeros y cuarenta el de las señoras y señoritas.

Va un On Dit... en las líneas de este párrafo.

Simpatías que nacen entre una de las jóvenes más celebradas actualmente en nuestras fiestas y un caballeroso joven de muy apreciable familia matancera.

Ambos pertenecen a casas principalísimas de esta sociedad.

En el último baile del Club de la Playa, se les vió juntos toda la noche, tejiendo el idilio que según mis noticias, culminará en pronto engagement.

¿Nombres?

No los dará mi pluma hasta que no quede autorizado para ello.

Rememore el lector una gran fiesta celebrada últimamente en señorial mansión, para encontrarla a ella, y diríjase a la Calzada que lleva el nombre de un ilustre soldado de nuestras Guerras de Independencia para encontrarlo a él.

He dicho bastante ya.

Un recordatorio haré a las personas piadosas a las que me diriji no ha mucho a nombre del Párroco de la Catedral, doctor Genaro Suárez, implorando cualquier chucheria para los niños del Catecismo, a los que acostumbra a obsequiar el virtuoso sacerdote en estos días de Navidad con juguetes y dulces.

Ha recibido ya el doctor Suárez algunos envíos de las que todos los años lo auxilian en su noble empeño pero espera él, que ya cercanas las Navidades, manden las que aun no lo han hecho, su generoso óbolo.

Y pongo fin hoy a esta correspondencia, con las líneas que dedico al doctor Eusebio J. Estorino y Ortega, que estuvo ayer de días y se vió objeto de los mayores halagos por parte de sus amigos.

Lo festejaron rumbosamente.

Y se brindó altas las copas, por lo que es hoy anhelo, el más grande, del prestigioso notario matancero.

Sabe el Cronista de ese anhelo.

Y brinda también con Chevin.

Manolo Jarquin.

MAGNESIA DE SARRÁ

Sabrosa-Espumante-Anti-Acida
Inmediatamente alivia:
Jaquecas, Mareos, Acedías.

ASEGURE UN DIA FELIZ
Tome las mañanas como una cucharada

DROGUERIA SARRÁ
LA MAYOR

SUSCRIBASE AL Diario de la Marina

EDUCACIONISTAS

Una importante Editorial argentina desea relacionarse con un educacionista activo y bien vinculado, con preferencia inspector escolar o maestro jubilado, para confiarle la propaganda de sus buenos textos en las escuelas normales y secundarias de este país mediante una alta comisión. Ofertas detallando actuación, edad y referencias a Casilla 1786, Correo Central, Buenos Aires (República Argentina)

Obras donadas para ser vendidas en pró de los damnificados

Se hallan a la venta en «Galerías de Artes». Ya se efectuaron varias

Relación de las obras donadas y que están a la venta en la exposición «Galerías de arte» en pro de los damnificados del ciclón.

(Por Ofelia Rodríguez Arango de Herrera y señora del brigadier Ainciart).

No. 1. «Ensueño» de Horostmann. $3; No. 2 «Desnudo» de Maribona, $5; No. 3 «Fantasía de Niño», $10; No. 4 «Periodismo» de J. A., $5; No. 5 «La Peña de Molata» González Darna $15; No. 6 «Caserío» de Fernández Millán, $10; No. 7 «Arroyo» de Valderrama, $30; No. 8 «Manchita» de Romañach, 30; No. 9 «Barrio Pobre» de J. Picazo, $5; No. 10 «Tejado Rojo» de Peñita, $5; No. 11 «Paisaje» de E. Blanco, $3; No. 12 «Frutas» de J. Orozco, $5; No. 13 «Arboleda» de G. G. González, $5; No. 14 «Campesina» de Menocal, 50 pesos; No. 15 «Rincón de la Fronda» $5; No. 16 «Atardecer en Varadero» Barea, $5; No. 17 «El Cantador Cubiche» $10; No. 18 «El Ordenanza» Hernández de Cárdenas, 10; No. 19 «Fauno» (Agua Fuerte) Noguejra, 10 pesos; No. 20 «La Antigua Maestranza» de Mariano Miguel, $25; No. 21 «Cabeza de Cristo» Luis González, $5; No. 22 «Ronald Colman» de Niño, $3; No. 23 «Corriendo la Bola», $5; No. 24 «Montaña de Niño», $3; No. 25 «Fotografías de Santa Cruz del Sur» Molina $5; No. 26, «Quién es quién en Cuba» 1,000 ejemplares de Margarita de la Cotera O'Bourke, $50; No. 27 «Fotografías Santa Cruz del Sur», $5; No. 28 «Revista Cortina» (M. de la Cotera) 100 ejemplares, $5; No. 29 «El Progreso de la Aviación» Aguileta, $5; No. 30 «Serenata» de Enrique C. Inigue $25; No. 31 «Tentación» Alonso, $5; No. 32 «Mogotes», $30; No. 33 «Pergola» de A. Arroyo, $3; «Constance Bennet» de Armando, $1; No. 35 «Clark Cable» de Armando, $1; No. 36 «William Powell» de Armando, $1; No. 37 «Jean Harlow» de Armando, $1; No. 38 «Fecundidad» Portel Vila, $15; No. 39 «Palacio de Argüelles» González Darna, $10; No. 40 «En el Almendares» E. González, $3; No. 41 «Casa Blanca» Sara Martínez, 25 pesos; No. 42 «Boceto» Boada, $15; No. 43 «El Tocador de Tres» Margarita Peñalver, $2; No. 44 «El Tocador de Guitarra» Margarita Peñalfer, $2; No. 45 «El Contrabajo» Margarita Peñalver, $2; No. 46 «El Maraquero» Margarita Peñalver, $2; No. 47, «El Tocador de Clave» Margarita Peñalver, $2; No. 48 «El Bongosero» Margarita Peñalver, $2; No. 49 «Mujer desnudándose (Escultura de Navarro), $10; No. 50 «Tinajitas decoradas de García», $1; No. 51, «Revista «La Sufragista» 200 ejemplares, Margarita de la Cotera, $10; No. 52 «Tinajitas decoradas de García, $1; No. 53 Tinajitas decoradas de García, $1; No. 54 «Cabeza de Varona» de Ramos Blanco, $10; No. 55 Porta-Libros de Paredes, $5; No. 56 Libros de Cuentos (10 tomos) Hortensia de Varela, $0,80; No. 57 Tomos de Ichaso. Góngora y la Nueva Poesía, 45 tomos, $50; No. 58. Seis tomos «Las mujeres que matan» de Pitzi de Porras, $1 y $6. No. 59. 12 Tomos de la «Roca de Patmos» de Lamar Schweyer, $0.80. 60 «Luz y Sombra» de J. R. González, $2; No. 61 «Cabecita de Varona» (Boada), $3.50; No. 62 «Desnudo» de Cuchilán, $5; No. 63 «Cabeza de Negro» de W. Aparicio, $5; No. 64. «Desnudo» de Olga Rodríguez, $2; No. 65 «Paisaje» de Sor Petra, $2; No. 66 «Marina» de Carmelina Loreda, $5; No. 67 «Foujita» de Niño, $3; No. 68 No.«Kid Chocolate» de Nino, $3; No. 69 «Calle de Italia» de Nino, $3; No. 70 «Cabeza de Estudio» de Nino, $5; No. 71, «Dibujo» Rodrigo de Triana, $22.27; No. 72 «Hambre, destrucción y muerte» de Hurtado de Mendoza, $9; No. 73 «Paisaje» María Luisa Jiménez, $9.50 y $2; No. 74 «Cinco Tomos» José H. López, $1; No. 75 «Compañeros» de Pérez de la Riva, $5; No. 76 «Palmera» de Pérez Riva, $3; No. 77 «Media hora en el Río» María T. Ginerés, $5; No. 78 «María Ariza», «Atardecer», $5; No. 79 «Los ojos del Ciego» de R. Vilatersana, $2; No. 80 «Paisaje» Gispert, $30; No. 81 «Madrigal» de A. Aguilar, $15; No. 82 «Su primer beso» de Hernández Maydagan, $25; No. 83. 25 ejemplares de la Condesa de Kardiff, $25; No. 84. Joaquín Maig (Mancho), $25; No. 85 «Marinas» (Montesinos), No. 86 «Sombras en el Camino» (Dr. J. M. Cortina), 200 ejemplares folletos donados por la señorita Margarita de Cotera a cinco cts. ejemplar, $10.

La Exposición se inauguró a las cinco de la tarde de hoy tocando durante varias horas la orquesta de Séptimo Distrito Militar bajo la dirección del sargento Constantino Campos.

Numerosa fué la concurrencia, asistiendo todo lo mejor de nuestro mundo social y literario.

La señora Ofelia Rodríguez de Herrera, la señora del brigadier Ainciart, la señora Nena Machado de Grau Triana, la señora de Fernández Quevedo, Mercedes O'Bourke de Ramírez Irizar, Mariana de Sánchez Fuentes, señorita Anita Arroyo González (Delegada de los Artistas Cubanos Expositores) las señoritas Matilde y Margarita de la Cotera O'Bourke, señoritas Gabriela Menéndez y Carmela García, señor Pedro Goicuria y señor Joaquín Maig, (Expositor), señora Ana V. de Caballero, señora Isabel de Arango, Miguel Limó, señoritas Vera Hernández, señora María del C. C. Bosch, señora de Ceballos, señora Montalvo, señora de Hechavarría, señora María Teresa Jiménez de Villageliú (Expositora), señoritas Aida Estévez, Conchita de la Cotera, O'Bourke, Caridad Esperanza Rodríguez Gallardo, Adela Alvareda, señoras Silvia Ramírez de Alvareda, María Luisa Sánchez de Avilés, María del Carmen García de Cardona y otras.

(Dr. Gispert, (por la Secretaría de Instrucción Pública y Bellas Artes).

La Exposición estará abierta hasta el sábado, a las seis de la tarde en el tercer piso de las Galerías del Arte que el señor Paco González ha cedido a esta benemérita institución que labora por los damnificados de Camagüey.

Mañana, tocará la Banda de Música de la Policía Nacional y la orquesta de los hermanos «Castro».

A iniciativa de la distinguida señora Elisa del Valle de Ainciart, pedirá mañana a los policías del Turismo, se sirvan invitar en su nombre a los norteamericanos que nos visitan, no dudando que el éxito será grandioso sabiendo la generosidad que siempre tienen para los cubanos y más en esta hora de tanta desgracia.

VENTAS EFECTUADAS EN LA EXPOSICION

Obras adquiridas: señora de Fernández Toledo, un óleo de Barea; Señora Nena Machado de Grau, un dibujo de Maribona; señor Juan García Montero, un dibujo de Maribona; señora O. R. de Herrera, una escultura para ser rifada, entre los concurrentes (gratis). El doctor Aróstegui, Isabel S. de González y Angela Canosa de Sánchez Fuentes y Elisa del Valle de Ainciart han adquirido libros.

CRUCIGRAMAS

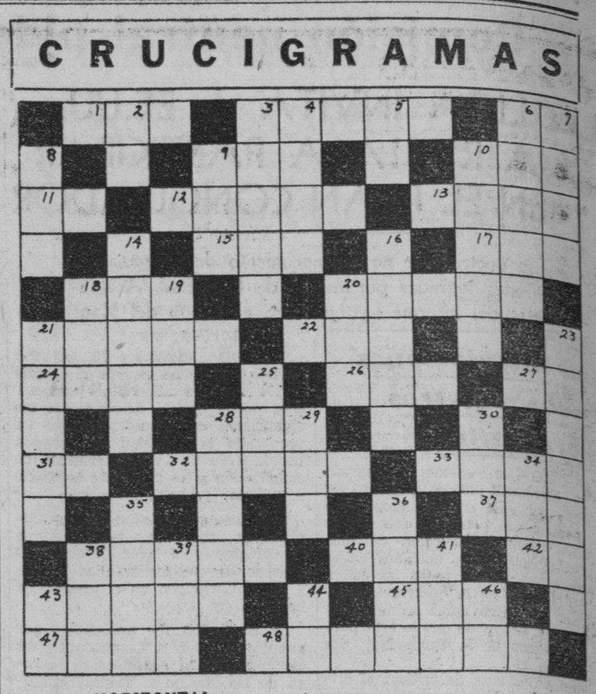

HORIZONTAL

1—Mil quinientos cinco.
3—Acento de ceremonia de los reyes.
6—Pronombre.
9—Loma en Santiago de Cuba.
10—A e (inglés)
11—Carta.
12—Marchito, mustio.
13—Blasón, escudo.
15—Condimento.
17—Elemento de los cuerpos disociados por la electricidad.
18—Reptil..
20—Río de Africa.
21—Rey de Frigia, que convertía en oro todo lo que tocaba.
22—Hortaliza.
24—Cocer.
26—Monja.
27—Nota.
28—Regla obligatoria.
31—Nota.
32—Malvavisco.
33—Clase de tela.
37—Igualdad de nivel.
38—Nombre femenino..
40—Hijo de Odín.
42—Afirmación en el dialecto provenzal.
43—Provincia de España.
45—Espacio de tiempo.
47—Masa considerable de nieve que rueda de los montes a los valles.
48—Región montañosa de Grecia antigua.

VERTICAL

2—Preposición.
3—Especie de mono chillón de Colombia.
4—Riel.
5—Negación.
6—Isla de la Malasia.
7—Vasta meseta de Asia.
8—Tranquilidad.
9—Yu[illegible] de plateros.
10—Constelación.
14—Isla turca del Archipiélago.
16—Masa mineral colocada entre capas de terreno diferentes..
18—Repetición.
19—Río de Suiza.
20—Pronombre.
21—Parienta.
23—Ciudad de Turquía asiática.
25—Hijo de Adán.
28—Mamífero de la América Meriodinal.
29—Moneda japonesa.
30—Tiene mitad exacta.
34—Cabo del Mediterráneo.
35—República de Sur América.
36—Capital de Italia.
38—Astro.
39—Batalla,
41—Malla.
43—Sociedad Anónima.
44—Patria de Abrahán.
46—Afirmación.

La solución mañana.

SOLUCION AL CRUCIGRAMA ANTERIOR

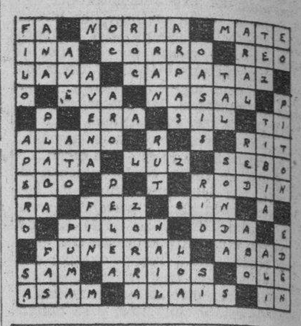

Casos y Cosas

COSA IMPOSIBLE

Lo del pago de las chapas
dicen que no se prorroga,
y que tendrán, por lo tanto
todas aquellas personas
que poseen automóvil,
aflojar pronto la mosca.
Perdónenme que no crea
en semejante forzosa,
porque, aparte de que siempre
han hablado en esa forma
y después ha resultado
que han concedido otra y otra
y otra más, no se concibe,
mis lectores o lectoras,
que la prórroga se niegue
en el país de la **Prórroga.**

Sergio ACEBAL

LAS PETICIONES DE UNA MUJER LEGISLADORA

Pide que se aumente el servicio postal aéreo con países extranjeros

WASHINGTON, diciembre 15. AP Ruth Bryan Owen, representante de la Florida, la única mujer miembro del Congreso americano, que es viuda de un comandante del ejército inglés que perdió la vida en la guerra mundial, pidió que no se descuidaran las armas defensivas en caso de otra guerra.

El representante Hare, democrático por South Carolina, había ofrecido una enmienda a las apropiaciones de la Secretaría de Comunicaciones, para impedir que se efectuasen gastos adicionales, ascendentes a $7,000,000, el año entrante para aumentar y mejorar el servicio aéreo-postal con el extranjero.

«Probablemente perdí tanto en la guerra como el que más de los que se hallan aquí presentes»—dijo Mrs. Owen.—«No quiero ver otra guerra. Pero no puedo permitir que los legisladores destruyan una posible arma defensiva, que nos sría muy útil en otra guerra.

«El servicio aéreo-postal con el extranjero es un gran factor defensivo. Estrecha los lazos de amistad entre los Estados Unidos y Sur América, pues su aumento ha traído un mejoramiento notable en nuestras relaciones comerciales con las repúblicas hispano-americanas. Pido que se rechace la enmienda propuesta».

La enmienda fué rechazada unánimemente.

PROMETIO CASARSE Y FUE LIBERTADO

El Juez de Instrucción de la Sección Quinta, dispuso la libertad de Raúl Hurrutinier, verino de Perkins, número 14, con motivo de haber prometido contraer matrimonio con su novia Mercedes Reyes Menéndez, de 20 años, a la que sustrajo de su domicilio Juan Alonso número 12 y de cuyo hecho fué acusado por Rosa María Menéndez Borges, madre de la joven.

DEBILIDAD AGOTAMIENTO

ANEMIA

VINO Y JARABE

Deschiens. Hemoglobina

Los Médicos proclaman que este Hierro vital de la Sangre es muy superior a la carne cruda, a los ferruginosos, etc. — Da salud y fuerza. — PARIS.

M.E.C.D. 2016

RADIO Y ELECTRICIDAD

Por ALBERTO GIRO

TRASMISIONES PARA HOY
ESTACION C. M. W.
585 Kilociclos

7.30 a. m. DIARIO hablado
10.30 a. m. Charla con los niños
11 a. m. Nena Cuenco y su grupo.
12 m. Crónica social.
1 p. m. DIARIO hablado
1.30 p. m. Mosaicos C. M. W.
2 p. m. Receso.
6 p. m. DIARIO hablado y el Trío Internacional.
7 p. m. Hora Roja. Homenaje al maestro Moisés Simons.
8 p. m. Hora Múltiple: Comedia: Tercer acto de la comedia rusa EL MATRIMONIO, de Nicol Gogol, por el cuadro que dirige Enriqueta Sierra. Programa musical por el conjunto Múltiple, con Pablo Miquel en el piano. Charla por la señorita Ofelia Rodríguez Acosta.
9 p. m. Hora Orbe.
10 p. m. Buenas noches.

ESTACION C M C Y
Radioteatro Ideas Pazos
1.325 Kilociclos

De 9 a 10 p. m. El Radioteatro Ideas Pazos, ofrece esta noche a sus oyentes; la comedia dramática en tres actos, titulada: «Rosas de Pasión», original de Andrés de Prada, y la cual interpretará la Cimpañía que dirige el primer actor Alejandro Garrido. Hoy será trasmitido el primer acto y mañana, sábado, los dos actos restantes. Orquesta de Cámara del Radioteatro Ideas Pazos.

ESTACION C M C
840 Kilociclos

10.30 a. m. Programa desde Los Precios Fijos.
6.45 p. m. Acebal del Campo. Poesías, canciones y comedias.
8 p. m. Señora Natalia Aróstegui de Suárez, recitaciones y selectos números de canto, en combinación con el Sexteto Veneciano.
1 Czarda número tres, de G. Michiels, sexteto.
2 Je T-aime (Yo te amo) E. Grieg señora Aróstegui de Suárez acompañada por el Sexteto.
3 Danza de Anitra, Op. 46, E. Grieg, Sexteto.
4 Nunca olvida, canción J. Turina señora Aróstegui de Suárez, acompañada por el sexteto.
8.15 p. m. Música selecta.
8.30 p. m. Señora Natalia Aróstegui de Suárez y el Sexteto Veneciano, continuan con:
1 Pavlova, vals ruso. I. Scherapow, sexteto.
2 Oriental, poesía, Zorrilla, señora Aróstegui de Suárez.
3 Scena de Ballet de Le Pavillon, d-Armide. N. Tscherepnine. Sexteto.
4 El día que me quieras, poesía, Amado Nervo, señora Aróstegui de Suárez.
8.45 p. m. Solistas instrumentistas (T. E.)
9 p. m. Hora Oficial (Observatorio Nacional)
9.01 p. m. Señora Natalia Aróstegui de Suárez y Sexteto Veneciano.
1 Madrigal y vals lento de El hijo pródigo. A. Wormser, Sexteto.
2 Funeral, E. Lecuona, señora Aróstegui de Suárez, y sexteto.
3 Serenata española, Op. 54, número 1. R. Friml, sexteto.
4 Hoy la he visto, capricho cubano G. Roig, señora Aróstegui de Suárez y Sexteto.
9.15 p. m. Selecciones populares Transcripción eléctrica.
9.30 p. m. Señora Natalia Aróstegui de Suárez y Sexteto Veneciano.
9.45 p. m. Música variada
10 p. m. Eden Concert.
11 p. m. Buenas noches.

ESTACION C M A F
680 Kilociclos

6.00 p. m. Música variada
7 p. m. Música de Hawaii
7.15 p. m. Los Trovadores Ipana.
7.45 p. m. Noticiario en inglés.
8 p. m. Un poco mejor que lo mejor.
8.30 p. m. señor Eduardo Odio, barítono.
8.45 p. m. Recital de Organo.
9 p. m. Helen West, contralto y Phil Bachelder al piano.
9.30 p. m. Concierto Sinfónico.
10 p. m. El Septeto Cuba.
11 p. m. Síncopa de la IBC

ESTACION C M C R
1.365 Kilociclos

12 a 1 p. m. Música popular.
5 a 7 p. m. Hora de Hollywood. Trasmisión de la película completa Mi último amor, de José Mojica.
7 a 8 p. m. Sierra León, música de Estudio.
8 a 9 p. m. Orquesta Valerio Moreira y adivinanzas.
8 a 9 p. m. Hora Majestic. Música Selecta.

ESTACION C M B D
965 Kilociclos

5 p. m. Hora Juvenil.
1 Solo de piano, Sr. Canto Cangas.
2 Si tú m-amais, señor Gastón Peitou.
3 Ideal Melodía, señorita Cuca Quintana.
5 Aria de la Opera «Capuletti i Mintecchi», señorita Aguilera.
6. Charla. Caballero Incógnito.
7 Linda cubana, señorita María Teresa Merino.
8 Aria de Rodolfo de la Opera Sonámbula. Donizzetti.
Sr. Gastón Peitou.
9 Dormendo Lai. Danady
Srta. Aguilera.
10 Recitación, señorita Cuca Quintana.
11 Solo de pano, señor Canto Cangas.

ESTACION C M C F
900 Kilociclos

7 p. m. Concierto Triunfal, directora señorita Josefina González Barrera.

ESTACION C M C W
965 Kilociclos

De 6 a 7 p. m. Pedrosa y Fernández.
De 7 a 7.30 p. m. Tangos.
De 7.30 a 8.30 Miscelanea comercial
De 8.30 a 9 p. m. Media hora de francés.
De 9 a 10 Trío Apolo.
De 10 a 11 Con ustedes, por José Antonio Alonso.

ESTACION C M B Z
1010 Kilociclos

A las 4 p. m. Alcalde Infantil. Música variada
A las 6 p. m. Música variada
A las 6.30 p. m. Hora Infantil, a cargo de Isabel María del Monte.
A las 6.45 p. m. Clases de dibujos
A las 8 p. m. Concierto en Mi menor de Meldenson, por la orquesta Filarmónica, Solista Fred Kraesler.
A las 9 p. m. Trasmisión de la Universidad del aire.
A las 10 p. m. música variada.

ESTACION C M B C
1270 Kilociclos

12 a 1 p. m. Jazz Band, Hermanos Martínez.
1 a 2 p. m. Orquesta de Belisario López.
2 a 3 p. m. Sonora Matancera.
3 a 4 p. m. Dúo ARCA-GARCIA.
4 a 4.30 p. m. Música variada
4.30 a 5 p. m. Grafología por el doctor Emanuel T. Gratchen.
6 a 7 p. m. Hermanas Mesquidas.
7 a 8 p. m. Música española número 9.
8 a 9 p. m. Orquesta de Belisario López.
9 a 10 p. m. Hora bajo la dirección de la señora Josefina Morell de País.
10 a 11 p. m. Programa comercial.

ESTACION C M C Q
775 Kilociclos

12 m. Septeto Nacional.
1 p. m. Orquesta Lincoln
8 p. m. Hora México.
4 p. m. Orquesta Cubana.
5 p. m. Hora Finé.
6 p. m. López—Barroso y su orquesta.

ESTACION C M C Y
1325 Kilociclos

7 p. m. Boleros y canciones
7.30—30 Minutos con los grandes intérpretes de la música
8 p. m. Hora Todamérica. Conferencia de Henry Thomas
9 p. m. Radio Teatro Ideas Pazos.
10 p. m. Dueto Puerón. Programa La Luisita. Canciones mexicanas.
10.30 Hasta mañana

ESTACIONES DE ONDA CORTA
(Hora de la Habana)

EAQ, Radiodifusión Ibero Americana Madrid España. Onda de 30.40 Mts 9.860 Kilociclos
A las 6.30 p. m. Selecciones musicales.
A las 6.45 p. m. Radio Crónica, por Ramos de Castro.
A las 7 p. m. selección musical.
A las 7.35 p. m. Contestación de cartas.
A las 7.45 p. m. Conferencia hispanoamericanista, por el señor Gutiérrez Ravé.
A las 8 p. m. Himno de Riego.

13RO, Radio Roma, Nápoles, en Roma Italia, de 25.25 metros
A las 2.30 p. m. Información general.
A las 3 p. m. Programa artístico
A las 5 p. m. Buena sera.

FYA, Radio Colonial, en Francia. París. 19.68 Metros
De 8 a 10 a. m. Programa musical bailable.
En onda de 25.40 metros
A las 4 p. m. Información general en francés.
A las 4.45 p. m. Información general en idioma español.
A las 5.05 p. m. Programa artístico-músical.
A las 6 p. m. La Marsellesa.

KOENIGS—WUSTERHAUSEN, en Berlín, Alemania 19.73 metros.
De 7 a. m. a 12 m. Programa musical y de información.

YV2BC, Caracas, Venezuela, 49.97 metros. Kilociclos 6.080
A las 6 p. m. Información local.
A las 7 p. m. Información extranjera.
A las 8 p. m. Programa musical de discos.
A las 9 p. m. Programa artístico
A las 11 p. m. Himno de Venezuela.

HXD. La Voz de Barranquilla, en Colombia, Onda de 50.5 metros
A las 8 p. m. Programa de música mecánica y de información local.
A las 9 p. m. Programa artístico desde los estudios.

Esa Tos

Sofocante y pertinaz, que molesta por el día e impide dormir por la noche, aunque sea rebelde, puede apaciguarse con la

CREO-TERPINA WAMPOLE

que por sus propiedades esta indicada para aliviar las afecciones catarrales y bronquiales. Afloja las flemas y facilita la expectoración.

No afecta la digestión

La *Creo Terpina* está respaldada por el prestigio de los Laboratorios donde tuvo origen y se produce la *Preparación de Wampole*.

C--M--W

585 kilcs:

HOY A las 8.00 p. m

HORA MULTIPLE. Tercer acto de la comedia rusa de Nicolai Gogol: "EL MATRIMONIO", por el cuadro que dirige Enriqueta Sierra. Programa por el Conjunto Múltiple. Charla por OFELIA RODRIGUEZ ACOSTA.

El DIARIO Hablado

es símbolo de progreso y de eficiencia, y de suprema comodidad y beneficio para el radioyente y el anunciante avisado, que entrega al éter la difusión de la bondad de sus productos.

Crónica Habanera

EN SUS DIAS

Celebra hoy su santo una dama, que por su belleza, distinción y relaciones sociales ocupa una de las posiciones mas destacadas en nuestra sociedad: la señora Alicia Párraga, esposa del conocido abogado y Representante a la Cámara Néstor G. de Mendoza.

La señora de Mendoza, incansable trabajadora en toda obra benéfica, es presidenta de la gran institución «Católicas Cubanas».

La saludamos en su día.

SANTOS DE HOY: SANTA ALICIA

Saludamos en la festividad del día a un grupo distinguido de damas:

Alicia Nadal, bella y gentil esposa del conocido caballero Luis Menocal; dama que cuenta con grandes afectos en nuestra sociedad.

Lily Longa, distinguida esposa del señor Juan Arellano.

La joven señora Alicia de Cárdenas de Belt.

Alicia Lliteras la interesante señora de Rodríguez Lendián.

Alicia López Aldama, gentil esposa del señor Raúl Godoy, redactor de la página financiera de «El País».

Una bella y joven dama, Alice Steinhart de la Llama.

Alicia Kloers de García.

Alice Dana de Pino, distinguida señora cuyo talento como cantante es muy encomiado.

Alicia Larrea de Aguilera.

Alicia Alvarez Ruelland, distinguida esposa del doctor Jesús Oliva, que no podrá recibir.

Alicia Velasco, esposa del señor Enrique Margarit, cónsul de la República del Paraguay en la Habana.

Alicia Izquierdo de Palma, Nena Justiz de Ballester, Alicia Hernández de Maribona, Alicia Alonso de Soler.

Alicia Chaple viuda de Chaple, Alicia Heisen de Paetzold, Alicia Silva de Balbín, Alicia Martínez de Machado.

Alicia Diago de González Arriete.

Nena Giraud.

Alicia Machado de Arnautó que no recibirá.

Alicia Godinez esposa del señor Mario del Castillo, jefe de la Planta Automática de la Cuban Telephone Company.

Alicia Rodríguez de del Barrio.

Alicia Herrera.

Alicia Blay de Cuervo.

Alice de Bolet, Alicia Izquierdo de Palma, Alicia López Bisbal de Rodríguez, Alicia Deetjen de Place.

Alicia Crusellas de Márquez, Alicia Viada de Texidor, Alicia Martínez viuda de Betancourt, Alicia Fuentevilla de López.

Alicia Cobb viuda de Moreno, Alicia Ponce viuda de Carbonell, Alicia Longoria, dama que se encuentra ausente de Cuba.

Alicia Masnata.

Alicia Urrutia esposa del doctor Enrique Gay Calbó.

Alicia Miranda.

Señoritas: Un grupo de distinguidas jóvenes que brillan en nuestros salones elegantes.

Alicia Morales y de Cárdenas.

Alicia Mendoza y Goicoechea.

Alicia Ruz y Valdés Fauly.

Alicia Crabb y Silva.

Alicia Castellanos y Justiniani.

Alicia Pedroso y Villalba.

Alicia Foyo y Alvarez Cerice, Alicita Martínez Fonts, Alicia de Solo y Suárez Murias.

Alicia del Llano y Clavijo, que no recibirá por reciente duelo.

Alicia Vilela.

Alicia González del Real.

Alicia Rodríguez Alvarez, que no recibirá.

Alicia Ichaso, gentil hija del querido compañero León Ichaso.

Alicia Morales y Finlay.

Alicia Clarens, Alicia Georgina mignagaray, Cuquita Condom, Alicia Oliva y Siberio.

Alicia Arellano.

Alicia Pérez del Castillo.

Alicia Ruiz, Alicia Santamaría y Sell, Alicia Ramos Tato, Alicia Fontanills, y Ramos Almeyda, Fedora Alicia Muller.

Alicia Onetti y Gonzé.

Alicia Domínguez y Benítez.

Adelita Guerrero y Alvarez, Alicia Ramos, Alicia Camacho, Alicia Rico y Alicia Guzmán, Alicia Jiménez.

Alicia Andreu y Cabrera Saavedra.

Alicia Dovo y Acebal, Alicia Hernández Volta, Alicia Alfonso y Robles, Alicia de los Reyes Gavilán y Vázquez, Alicia Giménez y Lima.

Alicia Solís.

Alicia Basterrechea, Alicia Hevia, Alicia Menéndez Carballo, Alicia Cruz, Alicia Suárez y Alicia Calleti.

Alicia Fernández Riera, Alicia Fránquiz, Alicia Fernández López, Alicia Fernández, Alicia Soto, Alicia Rusjas.

ALICIA MENOCAL

Saludamos en su día a la señorita Alicia Menocal y Nadal cuya belleza y distinción son muy admiradas.

Alicia es una de las simpáticas jovenes que debutarán este año en sociedad.

Anúnciese en el DIARIO DE LA MARINA

EL RECIBO DE GLORIA GOMEZ MENA

Ayer por la tarde, con motivo de efectuarse la boda civil de la señorita Gloria Gómez Mena, con el distinguido joven José Luis Ruano, se celebró un magnífico recibo en la espléndida mansión de la familia Gómez Mena, al cual asistieron los más destacados elementos de nuestra sociedad.

La señorita Gómez Mena recibió una gran cantidad de flores.

En el suntuoso comedor de la casa se sirvió un buffet, cuya magnificencia y riqueza era digna de tan elegante fiesta. Tras el simpático bar levantado al fondo de la casa, se encontraba instalado el célebre Marugato, sirviendo cocktails y bebidas de todas clases.

La orquesta de los Hermanos Castro tuvo a su cargo el programa de baile, que dió comienzo poco después de las seis de la tarde, continuando hasta bien entrada la noche.

La bella señorita Gloria Gómez Mena vestía un traje negro muy elegante; con ella hicieron los honores de la casa, además de su feliz prometido, sus padres: la distinguida señora María Vivanco y el señor Alfonso Gómez Mena.

Atendieron también a los asistentes las gentiles hermanas de la novia, y la hermana del novio Olga, Mercedes y Carmen Gómez Mena y Carmen Ruano, todas las cuales lucían muy bellas, ataviadas con preciosos modelos de París, procedente de las Hermanas Salas; la primera vestía de gris, la segunda en blanco y negro; Carmen, de negro, y la señorita Ruano, encantadora, de rojo y negro.

La boda religiosa se celebrará mañana, en la intimidad. En la ceremonia civil, efectuada ayer, poco antes del recibo, ante el notario doctor Conrado Ascanio, firmaron como testigos los doctores Rafael Montoro y Luis Rosainz y el señor Luis Falla.

He aquí la distinguida y selecta concurrencia.

La Condesa de Buena Vista; La Condesa de de Revilla de Camargo, la Marquesa de Alta Gracia; la Marquesa de Jústiz de Santa Ana.

Angela Elvira Machado de Obregón; Ana María Menocal; Olga Seiglie de Gómez Mena, María Romero de Vieites; Nena Ariosa de Cárdenas.

Amelia Hierro de González; María Galarraga de Sánchez; María Martín viuda de Pla; Hemelina López Muñoz de Lliteras.

Susanita de Cárdenas de Arango; María Defau de Le Mat; Lola Soto Navarro de Lasa y Lelia Herrera de Morales.

Silvia Hernández de Rivero; Esperanza Lasa de Montalvo; Vivita Rodríguez de Pino; Fausta Vieta de Villapol; Estela B. de Cañal y María Ojea.

Mina de Truffin; Tete Bances de Martí; María Teresa Demestre de Armenteros, Cristina Kindelán de Mendoza; Ofelia Larrea de Colmenares.

Anais Culmell de Sánchez; Lía Llata de Seiglie; Nena Valdés Fauly de Menocal y Carmen Sánchez Galarraga de Alfonso.

Sarita Larrea de García Tuñón; Pilarcita Ponce de Valiente; Nena Trémols de Maciá, Adelina Giscart de García Gómez; Tulita Bosque de Baguer.

Carlotica Zaldo de Mendoza; Maggie Orr de Aróstegui; Rosita Perdomo de del Valle, Chacha Cuéllar de Gutiérrez.

Alicia Nadal de Menocal; Nena Gamba de Zaldo, Silvia Martínez de Portela, Raquel Larrea de Pla.

Estela Alonso de Nodarse; Juanita Cano de Fonts y Ofelia Cabrera de Repilado.

María Teresa Collazo de Morales, Nena Aranda de Echevarría; Hilda Sarrá de Mejer, María Luisa de la Torriente de Sandoval.

Perlita Fowler de Truffin, Nenita Azpiazu de Almagro, Lydia García Mon de Martínez Pedro y Carmen Fernández Valle de García Mon.

Cuca Ariosa vuida de Arango; Tina Hidalgo Gato de Solís; María Montoro de Seiglie, Cuca Herrero de Seiglie y Josefina Barraqué de Sabatés.

Lolita Echevarría de Fernández Casas; Ondina de Armas de Pantín; María Teresa Armenteros de Albear, Esther Valdés de Armenteros.

Teddy Carrillo de Sánchez, Tina Sarrá de Sánchez y Margot del Monte de Cruz; Celia Comas de Hidalgo Gato.

Alicia Párraga de Mendoza; Rosita Fabar de Rodríguez Fuentes; Angela Herminia Armiñán de Pedroso; Conchita Pla de Juncadella; Victoria Bravo de Quiroga.

Luisita Pla de Cárdenas; Matilde Ferrer de Pagés; Bibi Duplessis de Gómez; María Larrea de Suero y Lelia Soto de Urruela.

Isabel Falla de Suero; Herminia Rodríguez de Bernal; Consuelo Sánchez de Colás, Margarita Iglesias de Desvernine.

Nena Romero de Theyo, María Arango de Echegoyen, Encarnita Crucet de Morales. Daisy Crabb de Falla.

Luisa Gendreau de Moas, Nenita Rodríguez de Rodríguez; Lolita Montalvo de Castillo Pokorny; María Luisa Delgado de Reyes y Lucy Schumann de Mendoza.

Señoritas:

Hortensita Colás: Elena Macía; Mary Gutiérrez; Loló Suero; Silvia de los Reyes; Adriana y Ofelia Bernal.

Patricia Delgado; Yolanda Lima; Gilda Morales; Cristina Castelenro; Rosita Colmenares.

Gloria Mendoza.

Ana María Sánchez; María Luisa Mendoza; Lola María Sánchez, Herminia Elena Bernal.

Bebita Rabell.

Elena y Hortensia Montalvo; Lydia Lombard; Margarita Zayas; Celia Bernal; Lourdes Argüelles.

María Antonia; María Teresa y Sristina Mendoza; Bebita Lasa; Alina Sánchez; Ofelia Sarrá.

Loló Casteleiro; Margarita Mendoza; Cusa Carrillo; María Luisa y Silvia Menocal.

Teresita Moas. María Antonia y Herminia Agüero; Lourdes Suárez; Georgina Martín.

Chitiquica Aspiazu, Gina y María Luisa Arango: Chiqui Vieta, Matilda Pagés.

Aleli Morales; Gladis Fernandez Casas; Livia Averhoff; Margarita y Mariana de Armas.

Bebé Gastón, Lupe Zuñiga; Meché Roig; Esther Cortina; Carmita y Alicia Andreu.

Loló Vinent; María Matilde y Silvia Aróstegui; Marta Rocafort, María Luisita Kohly.

Millie Mendoza y Cuca Valiente.

Gladis Hernánlez; Manolita Bravo; Carmelina Argüelles: Carmen Fernandez; Ofelia Valverde.

ENFERMA

Desde ayer guarda cama, con un fuerte ataque grippal, la distinguida y bella señora Dulce María Blanco de Cárdenas, cuyas actividades en la directiva de diversas asociaciones para el fomento artístico son bien conocidas, y cuya magnífica voz es admirada en la sociedad habanera.

Hacemos votos por su restablecimiento.

LAS BODAS DE MAÑANA

Tres las bodas anunciadas para la noche de mañana, sábado.

A las nueve, en la Iglesia de San Juan de Letrán, contraerán matrimonio la bella señorita Margot Sotorrio y Martínez de la Maza y el joven «Chicho» Lleó y González Sarraín.

La iglesia será decorada por «El Clavel», el gran jardín nacional de los hermanos Armand, cuyos floristas harán también el bouquet nupcial, regalo de la señora Tina Riaño.

A las nueve y media, en la Iglesia del Carmen, se desposarán la encantadora señorita Adelaida Delgadillo y Rodríguez y el doctor Lázaro Saez Moreno.

También tendrán a su cargo los hermanos Armand el adorno floral del templo, la confección del ramo de mano para la novia y el adorno del automóvil de los novios.

Y a la misma hora, en la Parroquia del Vedado, se verificará el enlace de la bella señorita Jenny Dávila Arias y el señor César Beristain Muñoz.

El adorno floral será también obra de «El Clavel», el famoso jardín de los Armand, que realizará simultáneamente estos tres adornos en distintas iglesias.

La señorita Dávila recibirá también del favorito «Clavel» el bouquet nupcial.

CLUB DE FERRETEROS

El Club de Ferreteros ha organizado un baile de caridad para ayudar al Comité de Damas, auxiliar del Comité Central Pro Damnificados del Ciclón.

Para dicha fiesta, que tendrá efecto mañana por la noche, en la casa club de Cerro 547, ha sido contratada la orquesta de los hermanos Castro y otras dos orquestas más que alternarán con la anterior.

También actuarán, en un magnífico «show», los notables cantantes María Cervantes, Roberto Rey, Margot Alvariño, Tomasita Núñez, Blanca Bárcena, el Cuarteto Sudamericano y otros.

El precio de la entrada para los caballeros será de cincuenta centavos, las damas asistirán por invitación.

Esta fiesta promete ser un gran éxito.

(Continúa en la página SIETE)

JOYERIA "LE TRIANON"

Objetos para Regalos

VENTA DE PASCUAS Y REYES

GRANDES DESCUENTOS sobre todas las existencias. Se trata de artículos de ULTIMA NOVEDAD.

¡Ocasión Unica. Visítenos!

Salvador Fondón: GALIANO 91

CON PALUDISMO GRAVE UNA JOVEN VECINA DEL REPARTO DE LOS PINOS

Diagnosticada por un médico de la casa de socorro de Los Pinos se presentó en la Secretaría de Sanidad, siendo recluída en Las Animas. Dos graves problemas en este hospital. Medidas dictadas

A las cinco de la tarde de ayer ingresó en el Hospital de Enfermedades Infecciosas «Las Animas», atacada de paludismo grave, la joven de veinte años de edad nombrada María Antonia Fraga, de la raza blanca, vecina de la Avenida Primera sin número, en el reparto Miraflores, barrio del Naranjito.

Esta joven, sin recursos ni medico que la asistiera, en unión de sus padres y gracias a una amiga que viéndole en el estado en que se encontraba la obligó a ir a la casa de socorro de Los Pinos, siendo reconocida por el doctor M. Galigarcía, médico de guardia, quien diagnosticó padecía paludismo grave y, por lo tanto, no podía continuar por la calle como lo hacía.

Con vista del diagnóstico María Antonia y sus padres se personaron, como a las cuatro y media de la tarde de ayer, en la Secretaría de Sanidad, donde explicó al doctor José Antonio Clark, Director de Beneficencia, que se encontraba allí, lo declarado por el doctor Galigarcía.

Minutos después la joven enferma era trasladada en una ambulancia al Hospital Las Animas, donde quedó para su tratamiento.

DOS PROBLEMAS EN EL HOSPITAL «LAS ANIMAS»

Dos problemas se han presentado en el Hospital de Enfermedades Infecciosas «Las Animas» que, como es sabido es un centro benéfico casi de carácter internacional y que depende de la Dirección de Sanidad, no de la de Beneficencia, como muchos altos jefes del Departamento creen.

El primer problema es la limitación a que se le obliga al cuerpo médico para la aplicación del suero antidiftérico. Sanidad, seguramente como medida económica, no quiere que se apliquen más de diez mil unidades a los atacados de difteria. Alrededor de este medido se hacen múltiples comentarios, porque si bien es cierto que no debe hacerse uso indebido del referido suero, no se puede limitar su empleo dados los distintos aspectos en que se presenta la enfermedad, así como también la demora que ocurra para comenzar a combatirla.

El segundo problema ha surgido con motivo de una orden dictada por el Supervisor Militar al prohibir terminantemente que acompañen familiares a los niños de uno a cinco años o más que, obligados por la propia Secretaría de Sanidad por padecer tal o cual enfermedad contagiosa, son aislados en el referido hospital. El acompañamiento de los niños por sus padres o algún familiar, siempre se ha permitido, obligándo a éstos no abandonar el pabellón donde se encuentre el enfermito hasta que no sea dado de alta.

URUGUAY RINDE UN HOMENAJE A FINLAY

El señor Javier Gomenson, Jefe de la Sección de Asuntos Internacionales del Consejo Público de la República Oriental del Uruguay, se ha dirigido al doctor Fernando Rensoli, Director de Sanidad, rogándole el envío de todos los trabajos y antecedentes que existan en relación con la labor científica del doctor Carlos Finlay, con el propósito de que el doctor Juan Jumino, jefe de la División de Sanidad Terrestre de su país, pueda redactar la obra que en un homenaje que ha de rendírsele al ilustre sabio cubano por el Consejo de Salud Pública, pueda ser distribuida entre los concurrentes.

El doctor Rensoli comisionará al doctor Octavio Montoro, jefe del Negociado de Biblioteca y Prensa, para que complazca en sus deseos al doctor Gomerson.

Quedó inaugurada la exposición nacional de juguetes cubanos

Está abierta al público en los salones de Lyceum. 47 juguetes diferentes.

En la tarde de ayer quedó inaugurada la exposición de juguetes nacionales que presentan los fabricantes cubanos al concurso organizado por el Lyceum.

Cuarenta y siete juegos fueron presentados:

1.—6 juegos de base ball. 2.—Navegación. 3.—Muñequitos tejidos, lema Ingeniosidad. 4.—Carrito rodante. 5.—Juego de comer con seis piezas y cuatro taburetes. 6.—Camión. 7.—Un vapor Flying Cloud Alexander. 8.—Rodante Pancho el Largo. 9.—Goleta, lema Vini, vidi, vinci. 10.—Goleta, lema El que navega en mi estala. 11.—Goleta II, lema El que navega... 12.—Barco Orizaba. 13.—Estrella multiforme. 14.—Fuerte (fuera de concurso por ser juguete bélico). 15.—Estrella iluminada. 16.—Casita criolla (casa típica cubana). 17.—Juego de base ball (chico). 18.—Juego de base ball (grande). 19.—Rompecabezas, lema Plantad un árbol. 20.—Un bohío criollo, lema Honrando a la patria. 21.—Rodante, lema Pito y Tonito. 22.—Radio en miniatura, lema, Perfeccionar mis estudios. 23.—Payaso equilibrista, rodante, lema, Pito. 24.—Poli-goof. 25—Aeroplano. 26.—Juego de animalitos, lema, Todo amor. 27.—Juego dormitorio. 28—Juego de sala. 29.—Juego dormitorio. 30.—Juego comedor guajiro. 31.—Cinco juegos de muñecos de plomo. 32.—Carrousel circo confetti. 33.—Jardín. 34.—Una ardilla-Vineza. 35.—Rompecabeza de banderas, lema, Libertad. 36.—El caballo de Troya. 37.—Pueblo. 38.—Una gallinita y sus pollitos, lema, Maternidad. 39.—Un molinito, lema, Un molinito. 40.—Mikiquito. 41.—Utiles de limpieza. 42.—La Cenicienta. 43.—Gato Félix. 44.—Rompecabeza. Rutas cubanas. 45.—Un cesto con piezas de barro. 46.—Rompecabezas, lema, El juguete que entretiene e instruye. 47.—Tío vivo.

La Directiva nos ruega invitemos por este medio a los niños que deseen visitar la exposición. De tres a ocho de la tarde.

E.C.D. 2016

ESCENARIO Y PANTALLA

«CAMPOAMOR»: «BAJO EL CIELO DE SHANGHAI»

Señorita Ester Lines, directora de la Orquesta «Orbe», que actuó ayer en el «Campoamor».

LA peripecia bélica ha puesto de moda a Shanghai como tierra de melodrama. Hollywood ha sido la primera en aprovecharse, lanzando numerosas películas que tienen por escenario la cosmopolita ciudad oriental y por motivos denominantes de la acción el bandidaje, la guerra civil y la agresión nipona. La sensibilidad patriótica de los chinos no debe sentirse herida por las inexactitudes y exageraciones en que el cine norteamericano incurre al tratar estos temas. Aparte de la generalidad de estos defectos, en los cuales resulta casi siempre demasiado sutil querer ver una intención mortificante, hay un hecho absolutamente cierto: que a los productores las dos únicas cosas que les interesan en este tipo de películas son la atracción exótica del ambiente y las invenciones melodramáticas que su actual situación histórica suscita. Anticipándose, sin embargo, a todo prurito nacionalista, en los comienzos de «Bajo el cielo de Shanghai» se hace constar que se trata de un mero producto de la fantasía hollywoodense y no de una obra que intente copiar o dejar traslucir una determinada realidad nacional. Estamos, pues, frente a una película a cual no tenemos derecho a exigir el rigor de un «film» documental.

«Bajo el cielo de Shanghai» nos presenta el caso de un aventurero norteamericano al servicio del ejército chino y su conflicto con un corresponsal de guerra, del cual quiere aquél vengarse por cierta traición que le hiciera siendo ambos oficiales yanquis destacados en Nicaragua contra Sandino, el gran insurgente. La exposición del asunto resulta algo lenta, pero al centro y más aun al final cobra la vertiginosidad que demanda todo «film» de acción. La figura del jefe insurrecto, el General Fang, es, desde luego, material de guardarropía. El truco efectista de llevar consigo el cuerpo muerto del guerrillero, para poder pasar los fugitivos entre las tropas al mando de aquél, resulta un tanto forzado. Pero como de lo que se trata es justamente de producir un efecto impresionante en el público, no hay que reparar mucho en esta clase de recursos. El caso es que la película entretiene y hasta interesa, en la medida en que interesan siempre el derroche de técnica y de «mise en scene» y la interpretación de dos artistas tan valiosos y simpáticos como Jack Holt y Ralph Graves, a quienes acompañó esta vez Lila Lee, actriz del viejo estilo.

En los mejores turnos hubo ayer un paréntesis de «varieté», a cargo de Manuel Russell, Raquel Rodrigo y la Orquesta «Orbe». Ya hemos hecho, en días pasados, la presentación de estos artistas, que proceden ambos de la pantalla. Russell cantó ayer, con su voz pequeña de barítono y su buena dicción, diversos «números», entre ellos algún tango, alguna canzoneta frívola y dúos con su compañera.

La señorita Rodrigo—bella, menuda y ágil—tiene toda la gracia de la artista en formación: lo cual se explica dada su extrema y prometedora juventud. Nos convenció más como cancionista que, como «recitadora». Particularmente en el «couplé» «El Piche», de la zarzuela «Las Leandras», se hizo aplaudir largamente.

La Orquesta «Orbe»—conjunto de señoritas en torno al rótulo de una de nuestras más distinguidas revistas populares—puso toda su diligencia en el acompañamiento de ambos artistas y es de esperarse que más de un desacuerdo que notamos desaparezca en próximas audiciones. Siempre hay que tener en cuenta las omisiones y otras deficiencias de «ensamble», perdonables en el nerviosismo de todo «debut».

«HOGARES ROTOS»

POR invitación de la empresa del teatro «Fausto»—que agradecemos—asistimos ayer a una exhibición privada de la película «Hogares rotos» que se estrenará mañana en ese coliseo. Estas exhibiciones privadas sólo tienen lugar, como se sabe, cuando se trata de producciones de cierta calidad. La de esta vez estuvo plenamente justificada.

Lo importante en «Hogares rotos», independientemente de su valor dramático, es su contenido pedagógico y social. En cineturgo nos ha dicho, con toda la valentía que es posible en un medio donde el cine es un vehículo más de propaganda capitalista, cómo la sociedad actual, con su organización injusta y deficiente, es la única responsable de los extravíos de la niñez. Ante un tribunal para menores, donde un juez, más por humanitarismo que por espíritu científico, procura comprender al niño, saber su verdad y hacerle justicia, desfila cotidianamente una multitud de muchachos. Son en su mayoría chiquillos callejeros, lanzados al arroyo desde el hogar deshecho casi siempre por causas económicas. Ni por excepción, vemos entre esos muchachos a uno de familia rica o acomodada. Sólo el hogar del pobre engendra criaturas que, llegadas al uso de la razón, se ponen fuera de la ley por un «estado de necesidad». Es inútil que funcionen los tribunales de menores, ni que se abran escuelas, ni que se instalen confortablemente asilos reformatorios de la niñez, mientras el vientre fecundo de la miseria expela carne de esclavo. Es forzoso y previo que se garantice al hombre un «mínimum» de estabilidad económica, si se quiere que el niño—esto es: el «pre-hombre»—evolucione rectamente siguiendo una línea de utilidad social. Todo lo que no sea esto es dar largas al problema sin resolverlo.

Aunque la acción de «Hogares rotos» se encuentra en un pequeño protagonista—magistralmente interpretado por Timmy Comlom—el verdadero protagonista del «film» es el niño pobre de todas partes, el que se ve obligado a robar la medicina para la abuela, porque no la puede comprar; el que necesita luchar a dentelladas contra el hambre, que muerde más que los perros apostados en las cancelas de las grandes mansiones; el que no va a la escuela, porque ¿qué puede aprovechar la lección mañanera del maestro cuando el estómago se halla vacío desde el día anterior?

Tommy Comlon, el joven protagonista de «Hogares Rotos».

No es esto una crítica de «Hogares rotos». La crítica la reservamos para después de su estreno. Es solo una indicación somera de lo que hay en ella de serio y trascendente.

Franz Borzage, a quien pudiéramos llamar el «director humanísimo», por esa vibración de humanidad mínima y dolida que pone en todas sus películas, ha trabajado en esta sobre un tema muy de su agrado. De aquí que su labor nos haya convencido tanto, dentro de su difícil y bien lograda simplicidad.

Y lo mismo cabe decir de los intérpretes que eligió, muy particularmente de Spencer Tracy, Doris Kenyon y Ralph Bellamy.

Francisco ICHASO.

NOTAS

MAÑANA: «RECITAL» POPULAR DE EUGENIA ZUFFOLI

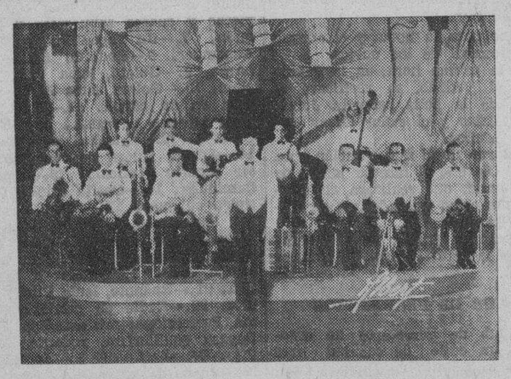

La Orquesta de los Hermanos Castro, que acompañará a Eugenia Zuffoli en los dos «recitales» populares que dará mañana y pasado mañana en el «Principal de la Comedia».

Como se sabe, Eugenia Zuffoli dará dos «recitales» populares, a precios reducidísimos, en el «Principal de la Comedia», mañana, sábado, a las cinco y quince y pasado mañana, domingo, a las tres y quince.

Para los dos la gran artista ha hecho una selección que ha culminado en cautivadores programas, que abarcan, como los anteriores, una serie casi ilimitada de exigencias interpretativas. La señora Zuffoli podrá ser admirada en todas las fases de su personalidad: como «vedette», como cancionista, como recitadora y como actriz, pues hasta incluye un monólogo de Gregorio Martínez Sierra.

La Orquesta de los Hermanos Castro colaborará de nuevo en estas exquisitas fiestas de arte, que tendrán todo el prestigio de las primeras, sin más diferencia que la de los precios, rebajados en un cincuenta por ciento. La luneta cuesta sólo ochenta centavos.

Pueden separarse las localidades en la contaduría del «Principal» y por el teléfono A.-6737.

MAÑANA FAUSTO MAÑANA
Pensad en los dolores y en las tristezas de los desventurados, que son producto de los "Hogares Rotos"
HOGARES ROTOS
YOUNG AMERICA Producción FOX
La película que más se comentará este año

UN INTERESANTE ESTRENO EN EL «ENCANTO»

La empresa de este teatro ofrece hoy un estreno excepcional, tanto por los artistas que figuran en su trama, como por lo realista del argumento, que prueba de un modo definitivo que jamás un solo hombre satisface plenamente a una mujer, pues si el que la ama es un soñador, ella ansía un hombre pasional, y si el que la quiere es un amante ardiente e inconforme, ella busca la ternura suave de un sentimental. La bellísima artista Carole Lombard en su papel de la mujer que perseguía lo imposible; Ricardo Cortez, como el galán joven; y Paul Lukas, como el seductor, están admirables en el drama «La insaciable».

En la entrante semana, estreno de «La quimera de Hollywood», con Genovieve Tobin, Pat O-Brien y Rita La Roy, y la gran producción de King Vidor, con Dolores del Río y Joel Mc Crea, titulada «Ave del Paraíso».

El jueves próximo, día 22, se celebrarán en este teatro, dos grandes funciones.

La primera en la tanda elegante de las 5.30, tomando parte artistas tan notables como Luisa María Morales, Dorita O-Siel, Mercedes Menéndez, las hermanas Milanés, Celia Pérez, Raquel Domínguez, Hilda Salazar, Paquita García, Gaspar Betancourt, Rafael Prada y la orquesta «Le Batard».

La segunda será a las 9.30 y tomarán parte Margarita Montero, Margarita Molino, María Cervantes, Tomasita Núñez, Clarisse et Christian, María Ruiz, Margot Alvariño, Gustavo Sánchez Galarraga, Gaspar Betancourt y la orquesta de señoritas «Ensueño».

En ambas tandas se exhibirá la interesante producción «La quimera de Hollywood», comedias y revistas.

Los precios no sufrirán alteración alguna.

ESTRENO DE «TIN TAN, TE COMISTE UN PAN», EN EL MARTI

«Tin, Tan, te comiste un pan», es una zarzuela en un acto, dividido en tres cuadros, original de Francisco y Gustavo Robreño, con música del maestro Manuel Mauri, que estrenará hoy en el teatro Martí, la compañía que dirige Agustín Rodríguez en la segunda tanda, es decir, a las 10.30.

A las 8.45 se repite «Profecías», la aplaudida obra de María Teresa de la Cruz Muñoz, con música del maestro Laguna, que tantos éxitos ha obtenido en estos días.

Los precios en el Martí son los de costumbre: 30 centavos luneta, 20 butaca, 10 tertulia.

Mañana, a las 5.15, gran tanda elegante, con «mosaicos» especiales, en el que toman parte los hermanos Barranco.

El martes, reposición de la zarzuela «La Habana que vuelve», obra que será cantada por la notable cantante Caridad Suárez y el tenor Francisco Naya.

La empresa del Martí anuncia para muy pronto tres estrenos: «El bobo de Abela», revista, original del popular autor Julito A. Díaz; «Murió el cochino», de Gustavo Robreño, (la revista del año); y la grandiosa obra «El Pirata».

ESTRENO DE «TIERRA EN LOS OJOS» EN EL «PRINCIPAL»

Para esta noche está anunciado el estreno de la famosa obra del celebrado autor Serrano Anguita «Tierra en los ojos», que el cuadro del teatro Princial de la Comedia ha ensayado con múltiples atenciones y que la empresa presentará con esmero.

«Tierra en los ojos» ha perdurado en el cartel de los teatros madrileños por mucho tiempo, lo que demuestra que la obra no ha de defraudar a la empresa que tiene en ella puesta todos sus cuidados.

El reparto dado a «Tierra en los ojos», en el cual toman parte casi todos los componentes de la compañía del Principal, garantiza la buena interpretación de esta obra.

«El egoísmo de la honra», una producción del laureado poeta criollo Gustavo Sánchez Galarraga, escrita ex profeso para los artistas de La Comedia, inspirada en tipos de la buena sociedad habanera y con un asunto que ha de agradar a las mujeres. Se ensaya para ser estrenada el próximo miércoles.

«La oca» vuelve a la escena del Principal a petición de múltiples familias el próximo lunes.

Continúan los precios de 40 centavos luneta y 20 butaca.

«FAUSTO»: ULTIMAS EXHIBICIONES DE «LABIOS DE MUJER»

Los acontecimientos cinematográficos se suceden en «Fausto» sin interrupción, respondiendo al firme propósito de la empresa de no dejarse superar por nadie.

Hoy cubre el cartel la última exhibición de la encantadora película «Labios de Mujer» (Man About Town), que agradó sobremanera, por el romántico fondo de su argumento y por la impecable interpretación de Warner Baxter y Karen Merley.

El programa se completa con comedia, noticiero y alfombra mágica, que se exhiben completo en todos los turnos a las tres y treinta, cinco y treinta, siete y treinta y nueve y treinta.

Precios, treinta centavos hasta las cinco y treinta y cuarenta luneta y cincuenta preferencia después. Niños veinte.

Mañana, en todos los turnos, estreno en Cuba de «Hogares rotos» (Young America), tal vez la más excepcional película que se ha ofrecido al público en 1932; por su interpretación insuperable; por el alcance y profundidad de su argumento y por la verdad que arroja al rostro de los descarriados que por egoísmo y por estulticia forman la caravana de los «hogares rotos».

Spencer Tracy, Doris Kenyon, Tommy Conlon y Ralph Bellamy, son los principales intérpretes de esta conmovedora película.

NUEVO PROGRAMA EN EL «NACIONAL». 20 Y 10 CTS. LUNETA

Un excelente programa, de novedad y originalidad es el que representa hoy The Theatrical Ten Cents Co., en el teatro «Nacional». En la pantalla se exhiben «El testigo oculto», por Greta Nissen y «Honrarás a tu madre».

La aplaudida cantante Josefina Díaz.

En la escena hay debuts y reapariciones: entre los primeros Josefina Díaz, cantante cubana de brillante porvenir e intérprete también de couplets y música española, el joven barítono Marante, que sabe de canto y de bailes y entre los segundos, Miss América, la escultural trapecista y Merceron, el xaxofonista excéntrico que tomará parte en el cuadro final «La locura del jazz», en que interviene toda la compañía.

El próximo día 20 se inaugurará en el vestíbulo del teatro «Nacional», la exhibición de «El nacimiento de Jesús», que será presentado como nunca lo ha sido en la Habana.

La entrada a la exhibición costará diez centavos mayores y cinco los niños.

UN AMENO ESPECTACULO EN EL «CAMPOAMOR»

Con enorme éxito debutaron ayer los simpáticos artistas Manuel Russell y Raquel Rodrigo, que desde su salida se captaron la simpatía del numeroso público que llenaba todas las localidades del teatro.

Hoy, volverán actuar en los turnos elegantes de tarde y noche, repitiendo el mismo programa de ayer y exhibiéndose también la interesante producción «Bajo el cielo de Shanghai», donde aparecen los populares artistas, Jack Holt, Ralph Graves y Lila Lee.

El lunes, estreno de «Errores de la juventud», una preciosa película de la Metro Goldwyn Mayer, con Robert Young, Lewis Stone, Mirna Loy y la renombrada artista teatral Margaret Perry.

Pronto: «Justicia» y «Doctor X».

CELIA MONTALVAN MAÑANA EN EL «PAYRET»

La estrella de Cinelandia se presentará mañana y el domingo en «Payret». No hay tiempo para más actuaciones. La bella artista mexicana embarcará el día 24 rumbo a París.

Celia Montalván se presentará en su espectáculo original, titulado «Celia en la Habana».

Comienza con la llegada de la artista al aeropuerto, su saludo a la Habana y sigue con «El jazz y el fox de moda» por las «Twelve Girls», el pregón del vendedor por Margot Alvariño y Paco Lara; «La estrella de Cinelandia», couplet parisino por Celia, y Chorus Girls; la entrevista del Bobo, «sketch» «El precio del honor»; canciones mexicanas; «Cosas de mi tierra» por Celia Montalván; canciones de Lara a dúo con Margot Alvariño, María Ruiz y Celia; «sketch» «El vestido nuevo»; Algo de tango, original de Lara, dedicado a Celia Montalván y cantado por ella; el asunto cómico de actualidad «Restricción de la zafra», con el son de la caña por Celia y Paco Lara, y después del «sketch» cinemático «Viene mi mujer», termina la revista con un cuadro mexicano por Celia Montalván, las cancioneras y las Girls.

Los precios de las localidades para estos dos días son popularísimos: sesenta centavos la luneta.

EL CUARTETO «AGUILAR» EN EL «AUDITORIUM»

Esta tarde, a las cinco y media, dará su tercero y último recital en el «Auditorium» el notable cuarteto «Aguilar», que la sociedad «Pro Arte Musical» presenta exclusivamente para sus socios. El programa tiene el enorme interés de que todas las obras que figuran en él son modernas y primeras audiciones. Helas aquí:

1.—«España antigua». J. Turina (dedicado a los Aguilar). La eterna Carmen, Habanera, Estudiantina. «Tocata». Paco Aguilar (dedicada a sus hermanos).

2.—«Ocho piezas». I. Strawinsky. (Versión exclusiva para los Aguilar) Marcha, Vals, Polka, Andante, Española, Balalaika, Napolitana, Galop. Se tocan sin interrupción.

3.—«Las doncellas». E. Halffter. (Versión exclusiva para los Aguilar). Rigodón Zarabanda, Giga, Fandango.

Encanto
HOY 3½ A 11½
PARAMOUNT presenta a CAROLE LOMBARD con PAUL LUKAS y RICARDO CORTEZ en la fastuosa y frívola película
LA INSACIABLE
-NO ONE MAN-
¿Donde está el hombre que se atreve a decir que el puede complacer todos los anhelos de la mujer que ama?
Este es el tema de esta novela de amor
MARTES 20 Producción COLUMBIA
QUIMERAS DE HOLLYWOOD
GENOVIEVE TOBIN y PAT O'BRIEN

LA COMPAÑIA ALEGRIA Y ENHART DEBUTA EL 22

El ferrocarril mexicano mueve a estas horas a Veracruz los vagones que conducen los artefactos del escenario Alegría y Enhart. Vienen asimismo los toros para la revista «Seda y oro» y todo el material utilizado para el artístico efecto del tendido del coso taurino, que es de realismo sorprendente.

El público aguarda con impaciencia el debut de la Compañía. El abono se ha cubierto ya para las funciones nocturnas y queda abierto para las cuatro matinées.

El precio de las lunetas para los ocho estrenos principales de la temporada es de $6.60; y el precio de las lunetas para las cuatro matinées es de tres pesos incluido el impuesto en ambos.

Las revistas que se presentarán en la temporada son: «Yo me caso con usted», «Así es el mundo», «Las mujeres mandan», «Flor de España», «Las dominadoras», «Sevilla en la Exposición», «Almanaque viviente», «El cine sonoro», «México de mis amores», «Los ases de la pantalla», «Oiga... Oiga...» y «Seda y oro».

La compañía llegará a la Habana el día 20 y el debut tendrá lugar el día 22, actuando solamente cuatro semanas.

POR LOS DAMNIFICADOS DE CAMAGUEY

El Comité Central de Señoras, auxiliar de la «Comisión Nacional Pro Damnificados del ciclón», sigue incansablemente su benemérita tarea.

Para mañana el Comité ha organizado una función que tendrá efecto a las cinco de la tarde en el teatro «Payret», con el concurso de la compañía de Regino López y Federico Villoch, que pondrá en escena una obra que no puede ser más de actualidad: «Santa Cruz del Sur».

El espectáculo, al cual seguramente asistirá un público numerosísimo, llevará en todo el sello de la excelente organización que este Comité está dando a todas las funciones que patrocina con el mismo fin benéfico.

Hay ya numerosas localidades vendidas para esta fiesta teatral, por su carácter benéfico y por el indudable interés de su programa.

CARTEL DEL DIA

POR LOS TEATROS

PRINCIPAL DE LA COMEDIA: A-6737. A las 9 y 15: estreno de «Tierra en los ojos».

MARTI: A-1851. A las 8 y 45: «Profecías». A las 10 y 30: «Tin... tan... te comiste un pan».

PAYRET: El sábado debut de Celia Montalván.

POR LOS CINES

CAMPOAMOR: A-7054. A todas horas: «Bajo el cielo de Shanghai», con Jack Holt. A las 5 y 30 y 9 y 30: Presentación de Manuel Russell y Raquel Rodrigo con charlas, tangos, etc.

ENCANTO: A-4433. A todas horas: «La insaciable» (estreno), con Carole Lombard, Ricardo Cortez y Paul Lukas, comedias y revistas.

NACIONAL: A-3730. A todas horas: «El testigo oculto», «Honrarás a tu madre» y 10 números de variedades. Nuevo programa.

FAUSTO: A-4321. A todas horas: «Labios de mujer», con Warner Baxter, comedias y revista.

ACTUALIDADES: M-5575. A todas horas: Dos películas y números de variedades.

LIRA: M-4474. A todas horas: «La pareja de baile», «Cuerpo y alma» y ocho números de variedades.

RIALTO: M-1831. «Mata Hari» y «Juventud triunfante».

RIVIERA: F-2040. «Vidas despreciadas», «Unidos venceremos» y números de variedades.

NEPTUNO: M-2785. «El cadete de Culver» y «La esquina del pecado».

REGINA: M-1407. «Juventud triunfante» y «Mata Hari».

TRIANON: F-2403. «Un grito en la noche» y «Fiscal del Estado».

OLIMPIC: F-6263. «El primer año» y «El valle de las sorpresas».

VIVES: F-5995. «La voz del aire» y «El manicero».

VERDUN: A-9206. «El tigre del Mar Negro» y «Lotería infernal».

INGLATERRA: M-5227. «Cautiva de su pasión» y «Rascacielos».

WILSON: U-5863. «Pícaros amigos» y «La esquina del pecado».

BERNDES: FO-9375. «Una noche celestial» y «Zombie».

UNIVERSAL: «El cadete de Culver», «Mujeres que matan» y «El carnet amarillo».

CUBA: M-8970. «El milagro de la fe», «El tigre del Mar Negro» y variedades.

ROJO: M-3681. «Mercado de escándalos» y «Mujeres que matan».

FAUSTO
3½ - 5½ 7½ - 9½
HOY 30¢ 40¢
FOX presenta a WARNER BAXTER y CONWAY TEARLE en
LABIOS DE MUJER
-MAN ABOUT TOWN-
SABADO HOGARES ROTOS

SUSPENDIDA LA JUNTA DE LA EXPORTADORA

Ha sido aplazada para el lunes próximo, a causa de la falta de quorum legal

Por seguir enfermo el señor Maurice Leonard, uno de los miembros americanos de la Corporación Exportadora Nacional de Azúcar, y faltar, por consiguiente, el quorum reglamentario, suspendió nuevamente dicho organismo la junta que debió celebrar ayer por la mañana, aplazándola para el próximo martes, a las 10 de la mañana.

Suponemos que la falta de asistencia del señor Leonard, y lo mismo se supone por varios preeminentes colonos, se debe, principalmente, al hecho de que dicho miembro de la Corporación debe estar esperando aún instrucciones concretas para la votación sobre las peticiones de los colonos, por parte de los miembros americanos residentes en New York.

Los problemas planteados por el colonato cubano en relación con la modificación de las reglas de la Corporación, son ciertamente importantes y de consecuencias trascendentales. Por consiguiente es muy justo que los miembros americanos mediten detenidamente sobre los mismos y midan con tiempo el alcance de sus responsabilidades caso de negarse a los colonos el reconocimiento de sus derechos y el respeto a sus intereses legítimos. Sin embargo, un estudio prolongado excesivamente de las peticiones referidas, teniendo en cuenta que los colonos se reunirán el próximo día 21 para decidir si deben romper o no con los organismos azucareros, podría llevar a la grave situación que la Corporación Exportadora debería tratar de evitar.

CAMPOAMOR
HOY 1½ A 11½
COLUMBIA presenta a JACK HOLT RALPH GRAVES y LILA LEE en
"BAJO EL CIELO DE SHANGHAI"
-WAR CORRESPONDENT-
5½ y 9½
GRAN EXITO DE MANUEL RUSSELL
El galán de la pantalla - CANTANTE "DISSEUR"
RAQUEL RODRIGO
Cancionista Recitadora
CANCIONES - DUOS - TANGOS - CHARLAS
Acompañamiento musical por ORQUESTA ORBE

GACETILLAS

MONTMARTRE.—Noche de lujo y de alegría.

Transcurren las noches en el lujoso cabaret Montmartre, dentro de la mayor animación y en un ambiente de lujo, de franca alegría y de constantes atracciones. Un magnífico, incomparable «show» integrado por artistas de reputación mundial, tales como la famosa pareja Clarisse and Christian, maravillosos intérpretes de la «Danza Apache», Paquita García, grácil y donosa bailarina española. Margaret and Patrice, que gustan mucho en sus bailes americanos; Areu en su personalísima interpretación de Charlie Chaplin y el grupo de bellísimas y esculturales «girls» que presenta una primorosa revista, plena de visualidad y colorido. Completan los incentivos la pareja de rumbo única, inimitable en su labor. Y dos orquestas que nacen las delicias de los bailadores. Están, pues, justificados los sucesivos llenos de Montmartre, nuestro primer cabaret de lujo.

NEPTUNO.—El cadete de Culver.

Complaciendo a un numeroso grupo de familias que lo han solicitado se vuelve a exhibir en Neptuno hoy la gran película «La Esquina del Pecado» (Back Street) por John Boles e Irene Dunne, «La Esquina del Pecado» se exhibe en los turnos de 4 y 8 y media y en las tandas preferentes de 2 y 5 y media y 9 y media se estrena «El Cadete de Culver» por Tom Brown en todas las tandas «La Muchacha del Lío» por Slyn Aunermille y revista 20 centavos matinée y noche. Mañana «La Venus Rubia» y el domingo se comienza la serie «Los Misterios de las Selvas» el primer episodio se titula «La Selva Africana».

RIVIERA.—Hoy los Hermanos Castro.

En la tanda de las 5.15 se estrena la producción de Ricardo Cortez titulada «Vidas Despreciadas» una revista y una variedad.

A las 8.15 función extraordinaria exhibiéndose la producción de Lew Ayres «Unidos Venceremos» presentación de la orquesta de los Hermanos Castro con sus cantantes W. de los Reyes, D. Garrido y Juanito Castro. «Vidas despreciadas» por Ricardo Cortez.

El sábado y domingo «Letty Lynton» «Mujer Voluptuosa» por Joan Crawford y Nils Asther.

En la matinee del domingo «Mujer Voluptuosa», «Audaz Galante» por George O-Brien «Juventud Triunfante» por Ramón Novarro «El Misterio del Correo Aéreo» por Al Wilson, revista y cartón.

El día 20 «Más Fuerte que el Odio» por Leo Carrillo.

RIALTO.—Mata Hari.

Dos bellas producciones de Ramón Novarro las mejores del año. «Mata Hari», secundada con Greta Garbo y «Juventud Triunfante» con Madge Evans. Se completa el programa con una revista de Asuntos Mundiales y una variedad musical tecnicolor de asunto español que presenta una corrida de toros.

Precios 20 centavos luneta y preferencia a cualquier hora.

Mañana «Una Niña de Encargo» y «La Voz del Aire».

Domingo gran matinée con revista, comedias, episodio 5 de Héroes del Progreso, «Una Niña de Encargo» de Jean Harlow y «Demonios del Aire» de Clark Gable.

Martes 20 «El Caserón de las Sombras» de Boris Karloff.

REGINA.—Mata Hari.

Hoy será un éxito el programa del concurrido teatro de Galiano y Neptuno un homenaje a Ramón Novarro con sus dos mejores producciones «Mata Hari» secundado con Greta Garbo y «Juventud Triunfante». Además hoy completa el programa una variedad Metro en colores de asuntos españoles con corrida de toros y una revista Metro.

Precios 10 centavos damas y niños hasta las 7.30 y 20 los mayores después. Mañana Una Niña de Encargo y La Voz del Aire.

Domingo gran matinée con revistas, comedias, episodios de Héroes del Progreso, «Una Niña de Encargo» de Joan Harlow y «Demonios del Aire» de Clark Gable.

TRIANON.—Beneficio de los empleados.

Hoy habrá de verse muy concurrida la suntuosa sala de espectáculos de este cine de las familias, a juzgar por la demanda de localidades por ser el beneficio, con que el caballeroso empresario, señor E. Carrerá, obsequia a sus empleados. En tanda de las 4, la colosal film «El Fiscal del Estado» por John Barrymore, Comedias y la regia super joya «El Grito en la Noche» por Dorothy Jordan. A las 8.30 «El Fiscal del Estado». A las 9.45 comedia y «Un Grito en la Noche». La concurrencia será obsequiada con valiosas cajas de polvos y jabones. Mañana «La Venus Rubia».

ACTUALIDADDES.—Variedades y películas.

Para hoy viernes se anuncia un magnífico show con la actuación de los notables artistas Gilberto Delfino tanguista, Isabel España bailes españoles, Mercerón popular excéntrico saxofonista. En la pantalla Titanes del Bosque por William Boyd, Ultima Emboscada por Tom Keene.

Precios luneta 10 centavos tertulia, 5 centavos mañana debut de la pareja de bailes internacionales Dárgos-Torres. El domingo Bailando a Ciegas. El lunes debut del maestro Poli en actos de magia y prestidigitaciones.

VERDUN.—Tú serás madre.

Este preferido cine de la calle Consulado, habrá de verse muy concurrido, por el regio programa que para hoy tiene anunciado, con dos extraordinarias joyas. Función de las 5 y 8.15, por solo 10 centavos a todas horas. Comedia y revista. La excelsa producción «Tu serás Madre» de argumento interesante, por Ruth Chartterton y Paul Lukas. Sublime film «La Mujer de Cualquiera», por el célebre Clive Brook y Ruth Chatterton. Mañana «El Tigre del Mar Negro» y «La Lotería Infernal», por Elisa Landi y Victor Mac Laglen. Domingo monumental matinée.

LIRA.—Exito del Trío Argentino.

Grandioso éxito alcanzó el trío argentino «Buenos Aires» en su debut ayer en este teatro en el cual el público quedó muy complacido al oír los tangos de moda que éstos les brindaron, hoy continuará en los turnos de 5 p. m. y 9 y 45 este gran trío.

En la pantalla se exhibirán las grandiosas producciones «La Pareja de Baile», por James Dunn y Sally Eilers y «Marido y Mujer en español por Conchita Montenegro.

La matinée comenzará a las 2 y 30 y la tanda de noche a las 8 y 30.

VIVES.—La voz del aire.

Hoy se estrena en este elegante Cine en tanda de 5 y 30 una gran película de William Haines que se titula «La Voz del Aire». Por la noche función corrida a las 8 y 30 una revista, la super producción «El Manisero» con Lupe Velez y «La Voz del Aire», por William Haines. Precios damas y niños 10 centavos. Mañana grandioso estreno «La Venus Rubia» por Marlene Dietrich.

WILSON.—Pícaros amigos.

Gran temporada invernal y función corrida, de 2 a 7 y de 8.30 a 11.30. En matinée y noche, cartón «A tus pies», la super producción «La Esquina del Pecado», por Irene Dunn y John Boles. Estupenda comedia «Pícaros Amigos» por Tom Brown y Slim Sumerville. A las 5 «La Esquina del Pecado» y «Pícaros Amigos». Mañana «El Temerario» y «Una Escena Callejera». Domingo matinée con «Más fuerte que el Odio» «El Rey de la Velocidad» y «El Testigo Invisible».

INGLATERRA.—Cautiva de su pasión.

Función corrida y precios populares, de 2 a 11.30, a todas horas 10 centavos. En matinée y noche, revista; las variedades «La Clase de Baile» y «Rascacielos». La grandiosa producción «Tormento del Pasado», por Clive Brook y Claudette Colbert. Dramática super film «Cautiva de su Pasión» por Tallulah Bankhead y Charles Bickford. A las 5 «Tormentos del Pasado» y «Cautiva de su Pasión». Mañana «El Temerario» y «El Terror del Pueblo». Domingo «Más fuerte que el Odio», «Fraude Legal» y «El Testigo Invisible».

CUBA.—Orquesta Castro y dos films.

En tanda de las 4, exhibe este simpático cine de Suárez y Corrales, dos grandiosas producciones, tituladas «El Milagro de la Fe» por Sylvia Sidney y Chester Morris. «El Tigre del Mar Negro», por George Bancrof y Mirian Hopkins. Cartón y Revista. Por la tarde 10 centavos y en función corrida de 8.15, las mismas películas y presentación de la Orquesta completa, con sus cantantes de los Hermanos Castro; para esta función caballeros 20 centavos, damas 15 y niños 10. Mañana «El Primer Año».

OLIMPIC.—El primer año.

Gran programa el de hoy, con dos inmejorables películas del agrado del público, en este amplio y cómodo cine del Vedado. Tandas de 5.15 y 9.30, comedia. La sorprendente y bien argumentada obra de la vida real «El Primer Año», por Janet Gaynor y Charles Farrell. A las 8.15 sensacional film «El Valle de las Sorpresas» por George O-Brien. Mañana «Cautiva de su Pasión» y «Damas de Presidio».

BERNDES.—Zombie.

Estupendo, interesante e inmejorable el suntuoso programa que hoy anuncia este lujoso y confortable teatro de Marianao. Función continua de 5.15 a 11 con la gran novedad del estreno de «Zombie», la Legión de los hombres sin alma, tenebrosa producción, por Bela Lugosi. La maravillosa film «Una Noche Celestial» por John Boles, completando el programa una revista. Mañana «Hijos del Ensueño» y «El Criminalista».

UNIVERSAL.—El cadete de Culver.

Extraordinario programa se exhibe hoy, en este popular cine, del mejor sonido, con su estupendo equipo «Western Electric». Función de 1 a 6 y de 6.15 a 11, por solo 10 centavos. Comedia. Regia super producción «El Cadete de Culver», por Tom Brown y Slim Sumerville. Monumental joya «Mujeres que Matan» por Boris Carloff. El gran drama del Oeste «Entre dos Fuegos», por Edmund Cobb. Mañana «El Tigre del Mar Negro» y «La Hija del Dragón».

MAXIM.—La irreflexiva.

Presenta hoy en su función corrida desde las 8.30 un soberbio programa. El estreno de la super joya de la Fox LA IRREFLEXIVA interpretada principalmente por Joan Bennett y Boles; la reprise de la deliciosa producción PECADORA UNA VEZ, por Dorothy Mac Kail y Joe Mc Crea. También se exhibe una revista.

M.E.C.D. 2016

● Ponga su mano dentro de una media Kayser*. Observe su finísimo tejido—su tenue brillo encantador. ¿Quién creiría que esas finísimas hebras fuesen tan fuertes, tan capaces de resistir, día tras día el uso más intenso? La maravillosa resistencia de estas preciosas medias y su perfecto ajuste se deben a un procedimiento especial de tejer de Kayser. En gran variedad de colores de última moda.

Solamente medias que lleven el nombre Kayser impreso en la punta son las legítimas medias Kayser

BENITO SAIZ
Agente Exclusivo para la Isla de Cuba
Apartado 1703, Habana

KAYSER

*MARCA DE FABRICA — 8538

Crónica Habanera

(Viene de la Página CINCO)

EN LA PARROQUIA DEL VEDADO

Ayer tarde tuvo efecto, ante el altar mayor de la Parroquia del Vedado, la boda de la gentil señorita Anita González Herrán y el doctor José Rafael Buzzi y Torralbas.

Numerosa y selecta la concurrencia que llenaba las naves de la Iglesia.

A las cinco, se presentó la novia vistiendo un sencillo y elegante traje nupcial que se complementaba con el bellísimo ramo de mano, especialmente diseñado para ella por los exquisitos floristas del jardín «El Clavel».

Era de callas con caídas de jazmines de Persia afectando la forma de unas conchas, regalo de la señorita Nenita González Boullosa.

Fueron padrinos: la señora Felicidad Torralbas de Buzzi, madre del novio y el coronel Justo Carrillo Morales, tío de la novia.

Como testigos firmaron, por la gentil desposada, los doctores Frank Carrillo, Representante a la Cámara; Manuel González Alvarez, Joaquín Torralbas y el doctor Jiménez de la Torre.

Y por el novio, los doctores José de Cubas, Antonio Bosque, Ramón Aixalá y Angel Izquierdo.

Anita González Herrán

EL FIELD DAY DEL DOMINGO

El próximo domingo se celebrará, en el Club Shell-Mex de Cuba, el Field-Day Libre pro-damnificados de Camagüey.

El simpático y popular Modestín Morales fungirá de anunciador oficial durante la fiesta benéfca, cuyo programa publicamos a continuación:

2.00 p. m. Carrera de 100 yardas. Femenina; 2.10 Carrera de 100 yardas. Novicios; 2.15 Carrera de 100 yardas. Seniors; 2.25 Lanzamiento del Disco, tomando participación el campeón de Cuba y Centro América; 2.35 Lanzamiento de la bala de 16 libras; 2.40 Carrera de relevo de espalda, 44 metros, por hombres; 2.50 Carrera de los zapatos, 50 metros; 3.05 Carrera de los 1,000 metros planos; 3.15 Carrera de relevo en saco 400 metros; 3.20 Salto largo; 3.25 Carrera de relevo. (Sorpresa); 3.30 Competencia de barra; 3.35 Carrera de relevo de 700 metros planos. Seniors (4 hombres.) 3.45 Carrera de relevo de 400 metros. Novicios. (4 hombres); 3.50 Carrera de 700 metros planos. Seniors; 4.00 Competencia: escalamiento por soga, 6 metros; 4.05 Triple salto; 4.15 Carrera de muralla y obstáculos, 56 metros; 4.30 Carrera de relevo de 400 metros. Femenina.

Director: Troadio Hernández.

Referee: Vicente de Castro.

Ordenador de carreras: Ruperto Notario.

Jueces: Jess Losada, Pedro Galiana, Paco Muñoz. Aurelio Muñoz, A. M. Coronado. Alberto Fernández, Sergio Varona, M. F. de la Reguera, doctor de la Carrera, Mario Casanova.

Anunciadores oficiales: Modestín Morales, Adolfo Martínez.

Cronometristas: René Gálvez, doctor de la Carrera, Fernández Araoz. (Fúfiri.)

ALICIA VALIENTE

Felicitamos por su santo a la linda y simpática jovencita Alicia Valiente, hija de nuestros queridos amigos el general Francisco de Paula Valiente y su distinguida esposa Pilar Ponce de León.

ORQUESTA FILARMONICA

Existe gran interés por oir a la Orquesta Filarmónica el próximo domingo en el Nacional bajo la dirección de la eminente directora Ethel Leginska y a ésta, en su doble calidad de directora y pianista, en el «concerto en re menor» de Rubinstein. Puede afirmarse, que Leginska es la única mujer que, como directora puede parangonarse con los más excelsos maestros de la batuta.

Ya ha comenzado sus ensayos con la Filarmónica, que serán suficientemente numerosos para asegurar la audición más acabada de las obras del programa. En éste figura la más grandiosa de las sinfonías de Brahms la número 1, que se ejecuta por primera vez en Cuba.

No es necesario recordar que Ethel Leginska ha dirigido las más célebres orquestas del mundo sobrepujando con sus éxitos los lauros que ya tenía bien conquistados como egregia pianista.

Además de la Sinfonía de Brahms y el Concerto de Rubinstein figuran en el programa la Obertura del «Secreto de Susana» de Wolf-Ferrari «Old King Cole» de Leginska y «Marcha Eslava» de Tschaikowsky Ethel Leginska dirigirá todo el programa incluso el concerto que dirige desde el piano.

La presencia de esta genial directora, pianista y compositora en la Habana es un conocimiento a que el público sabrá corresponder.

ALICIA TUR

Con motivo de celebrar hoy su santo, saludamos a la bella señorita Alicia Tur, prometida de nuestro amigo el joven José Abalos.

LA CONFERENCIA BENS—ARRARTE

Esta tarde, a las seis, celebrará su anunciada conferencia el Arquitecto José-María Bens-Arrarte, en el Círculo de Amigos de la Cultura Francesa.

El tema es: «Escultores Franceses Contemporáneos», ilustrándose en la pantalla las más notables producciones de Rodin y otros maestros.

Pueden asistir libremente los arquitectos, los amigos de Bens y los simpatizadores del centro de San Lázaro y Hospital, sin requisito de invitación.

EN EL CONSERVATORIO NACIONAL

El sábado a las cinco de la tarde, se celebrará en los salones del Conservatorio Nacional de Música, el concierto cuyos productos se destinarán a los damnificados del ciclón.

Dicho concierto, organizado por los antiguos alumnos del Conservatorio y los maestros Tina Farelli y Arturo Bovi, hubo de suspenderse anteriormente por el fallecimiento del inolvidable maestro Hubert de Blanck.

GRAN BAILE DE CARIDAD EN EL REPARTO LUTGARDITA

El sábado 17, por la noche, en el Club Industrial Lutgardita en General Machado, se celebrará un baile cuyos productos se destinan a los damnificados por el ciclón.

Organiza este baile el Comité de señoras que recauda fondos en el término de Santiago de las Vegas. Lo Integran las señoras Berta Machado de Sánchez, María Teresa de Vila, Mariana Venero de Camps, Celoria de Rodríguez Machado, señora de Portuondo, un grupo de señoras y señoritas entusiastas auxilia a este Comité.

El precio de entrada al baile es de un peso, con derecho a la cena. Para adquirir estas entradas pueden llamar al teléfono F-3428 o pedirlas directamente a la taquilla del Club.

Tocará la Banda del Ejército, la orquesta de los Hermanos Castro y habrá escogidas variedades.

La comisión organizadora del baile dará un premio a la mejor pareja bailadora de danzón.

OPERADA

En días pasados sufrió una delicada operación en la clínica «El Corazón de Jesús», del doctor Varela Zequeira, la gentil señorita Ana Luisa Gonzalbo y Gutiérrez, hija del señor Claudio Gonzalbo y su esposa la señora Sarah Gutiérrez Manso.

Intervino en dicha operación el reputado cirujano doctor Ricardo Núñez Portuondo.

El estado de la enferma es satisfactorio.

(Continúa en la Página NUEVE)

Millones de personas disfrutan del delicioso CAFE de "EL BOMBERO". Todo aquél que lo desee puede llamar al

Teléfono A-4076, de Galiano 120

SOCIEDADES CUBANAS

EN EL CLUB DE FERRETEROS

Gran noche de alegría.

Será la de mañana sábado, en el aristocrático palacete del Club de Ferreteros, que tan dignamente preside el distinguido «clubman», señor Gaspar Castro.

Las más distinguidas damitas, que tan marcada predilección sienten por las fiestas del «Club de Ferreteros», se congregarán en sus lujosos salones, para dar esplendor y lucimiento a esa fiesta, cuya recaudación irá a engrosar los fondos de los damnificados del ciclón de Camagüey.

La excelente orquesta del profesor Santiestéban, en alternativa con el septeto femenino «Anacaona», harán derroche de sus habilidades.

Existe mucho entusiasmo y todo hace augurar una gratísima noche en ese poético lugar de la Calzada del Cerro. Paraíso de bellezas femeninas, a las que prometo una breve reseña.

FIESTA BENEFICA

Una magnífica matinée bailable.

Con fines benéficos.

Proyecta su celebración para el domingo, en los amplios salones del Centro Gallego, bajo la denominación del baile Pro-Damnificados de Camagüey, la Juventud Estudiantil «Concepción Arenal».

Su objeto es levantar fondos para socorrer a los damnificados.

Las entradas a un módico precio, dan derecho a disfrutar de los diversos atractivos que se reservan. Además de los excelentes conjuntos que interpretarán los bailables destacándose en primer lugar, el jazz band Hermanos Martínez. El jazz band de moda, que alternará con la orquesta «Gris» y el septeto «Jóvenes del Cayo».

Será una fiesta animadísima.

LA FERIA DE LOS ATLETAS

Una fiesta magna.

¡Grandiosa!

Que ha logrado despertar el interés de nuestra juventud, se llevará a efecto en todos los salones y jardines de la quinta Bástien«, mañana sábado.

Fiesta organizada por la diligente Sección de Fiestas del prestigioso «Club Atlético de La Habana».

No faltará detalle alguno.

Y como digno marco de mención.

Diremos a nuestros lectores, que el programa bailable, extenso y magnífico, será amenizado por el jazz band Hermanos Martínez, orquestas Antonio María Romeu y Belisario López, además, los septetos Nacional y La Sonora Matancera.

Muchos y divertidos atractivos.

Rodearán este magno festival.

«NUEVAMENTE EN MARCHA»

Título de una fiesta.

Fiesta bailable.

Que tendrá lugar, mañana sábado, en los amplios salones del Club Deportivo «Hispano América», ubicados en la calle de Prado número 125.

Enrique Villuenda.

El activo Presidente de la Sección de Fiestas, secundado con el mayor entusiasmo por los «Diplomáticos Hispanófilos», no descansa un instante, para demostrar que la Sociedad de los «Tigres», al titular este festival, «Nuevamente en Marcha», como síntesis y compendio de sus conocidas actividades sociales y deportivas, que viene desarrollando desde hace tiempo con notable éxito, unirá a su larga cadena de triunfos un nuevo eslabón.

Los bailables serán ejecutados por la orquesta del profesor Aniceto Díaz y el septeto Cuba, de Collazo.

Lucidísimo ha de resultar este baile.

UNION DE VENDEDORES DE LA HABANA

Citamos por este medio:

A los simpatizadores de la candidatura Pro-Renovación, para que asistan esta noche, a las ocho y media, a la Asamblea que tendrá efecto en los salones de la «Juventud Asturiana».

Por el bien de la Sociedad, se ruega no falten esta noche.

(fdo.) **Enrique Monestina Joglar.**

Manuel A. Calvo.

SIMPATIZADORES DE LA JORNADA DE 8 HORAS SE DIRIGEN AL DR. G. RAMOS

Varios comerciantes de la ciudad de Santa Clara, entre ellos los señores Félix Hernández y Eduardo Antuña, han dirigido felicitaciones al representante a la Cámara doctor Salvador García Ramos, con motivo de su proyecto de ley fijando la jornada de ocho horas.

El doctor García Ramos recibe numerosos mensajes en el mismo sentido, suscritos por simpatizadores del proyecto de ley.

"EL IRIS"

Compañía de Seguros Mutuos contra incendio

Venciendo el próximo día 31 de Diciembre, nuestro ejercicio social, se avisa a los señores que siendo asociados durante el año 1929, hayan dejado de pertenecer a la Compañía, que deberán pasar por sus oficinas antes de dicho día a recoger cualquier sobrante procedente de las operaciones del mencionado año 1929, que pudiera corresponderles, a los efectos del artículo 50 de los Estatutos.

Habana, Diciembre 10 de 1932.

El Presidente
ANTONIO LARREA.

MUSICA Y MUSICOS

ETHEL LEGINSKA DIRIGIRA LA FILARMONICA

Por primera vez en Cuba, una mujer asumirá la dirección de una orquesta para dirigir un programa completo, de música sinfónica.

Es verdad que en el mismo Teatro Nacional donde se presentará Ethel Leginska el próximo domingo y con la misma Orquesta Filarmónica, nuestro público ha visto actuar a Emiliana de Zubeldia dirigiendo un poema sinfónico suyo y varias obras corales; también María Muñoz de Quevedo ha conducido sus huestes corales en programas adecuados a la índole de su institución; Flora Mora también dirigió un Concerto de Mozart, pero ninguna de ellas tomó sobre sus hombros el peso de un programa sinfónico como el que prepara Mme. Leginska con el complemento de que actuará también como directora, al interpretar como pianista un Concerto bellísimo de Rubinstein. Esta proeza,—puede así llamársele pues no es cosa fácil hacerlo,—son contadísimos los directores de orquesta-pianistas, que la realizan. Nosotros que hemos visto actuar ante el atril a grandes maestros de la batuta, sólo en dos o tres ocasiones presenciamos el acto de que el pianista-solista fuese su propio director.

Una de estas ocasiones fué en un concierto de la Filarmónica-Sinfónica de Nueva York en uno de sus conciertos para niños, dirigidos por Ernest Schelling.

Yolanda Mero, la pianista húngara de grata recordación en nuestra ciudad, estaba anunciada como solista; la artista enfermó y Schelling la sustituye a última hora, sin más preparación que el aviso, ejecutando al piano y dirigiendo la orquesta en el Concerto en Mi bemol menor de Liszt.

Ethel Leginska el domingo en el Nacional no sustituirá a artista alguno. Ella será la directora del concierto y ella será su solista, en una obra de gran belleza melódica, del genial Rubinstein.

Muchos de nuestros lectores recordarán a Ethel Leginska cuando nos visitó por vez primera. Vino entonces a Cuba como pianista únicamente y sus tres recitales en la Sala Espadero y el cuarto «extra» que en la misma sala ofreció, formaron una serie de éxitos sin precedentes. El recuerdo de Leginska perduró siempre en los que la oyeron entonces. Ahora cuando no sólo reverdezca sus laureles de pianista sino que ciña a su frente laureles de triunfo como directora de orquesta y compositora, el nombre de Leginska difícilmente se extinguirá en la mente de nuestros dilettanti.

Posee Ethel Leginska una personalidad magnética, un temperamento «dinámico» que vibra con fuerza.

Su figura menuda no da, ciertamente, idea siquiera aproximada, de la intensidad emotiva que esconde el corazón de esta mujer y, como decía el admirable «percusionista» Matamoros después del primer ensayo, el martes en el Nacional: «es muy chiquitica pero tiene un corazón muy grande». Y es lo cierto.

Leginska siente como pocos artistas lo que interpreta; ella va al fondo, a hurgar la idea del compositor a sentir sus latidos para después comunicarlos al público directamente por medio del piano, o a sus músicos para que ellos los lleven al auditorio con pura emotividad. Sin embargo, no es todo sentimiento lo que ella busca al interpretar las composiciones de los grandes maestros.

Poco después de desembarcar el lunes, nos decía Ethel Leginska, charlando con nosotros en los talleres de la Casa Giralt donde fué a probar el Steinway para su concierto:

«Antes de interpretar una obra, no me conformo con aprenderla y ejecutarla o hacerla ejecutar; no, yo voy más allá, mucho más allá y antes que nada trato de sumergirme y de empaparme bien en la tradición. Después, una vez conocidos a conciencia los detalles, la tradición musical de una obra, entonces trato su realización dentro de los cánones respetuosos del arte.

.. ..

Stokowski es buen amigo mío y me ha ayudado en mis primeros pasos como directora; lo mismo puedo decir de otros grandes directores como Furtwangler de Berlín Bruno Walter...

Yo estudié dirección de orquesta con Robert Heger de la Staadts Oper de Viena y Bloch fué mi maestro de composición.

.. ..

Hace nueve años que estoy dirigiendo orquestas y dedicada a la composición. No he tenido tiempo para el piano, es decir para ofrecer recitales aunque como solista ne tocado en los mismos conciertos bajo mi dirección y en otros para los que he sido contratada, como la Filarmónica-Sinfónica de Nueva York, Chicago y otras ciudades. El año próximo si ofreceré una serie de recitales de piano.

En Chicago y Boston he dirigido orquestas formadas por mujeres exclusivamente y con una de ellas realicé una espléndida tournée por el interior de los Estados Unidos. También he dirigido la Orquesta de San Luis, la de Rochester, Syracuse y varias más. De la Habana salgo rumbo a Dallas, Texas, donde tengo escriturados varios conciertos.

En esas tournées he tocado no menos de doce «concertos diferentes», desde Bach a Liapounow, pasando por Weber y Beethoven, (varios de sus conciertos). Sin embargo en mi repertorio general, tengo unos 26 concertos que ya es un buen número...

Le diré, a mi me gusta toda composición que sea buena, aunque en realidad entiendo que primero es mejor conocer las obras de los grandes clásicos y no dar un salto para dejar éstas atrás abrazando el modernismo sin haber gozado tampoco las obras maravillosas de Wagner, por ejemplo.

Tengo 70 óperas en mi repertorio; todas las de Wagner por supuesto. Papi ha sido mi «coach» en la dirección de ópera. Usted sabe que él estaba con el Metropolitan. Butterfly de Puccini, me encanta y me gustaría poderla dirigir en la Habana. Estoy segura que en un momento podría formar compañía, ¿verdad?

A pesar de lo que antes le expuse, no quiero decir que vuelva la espalda a la música moderna. Nada de eso. Ya dije que me gustaba todo lo bueno en música. Yo he dirigido obras de Malipiero, entre ellas una Cantata admirable que tiene, pero no niego que prefiero lo clásico. En Chicago con mi orquesta he dado muchas audiciones de música moderna que eran estrenos, entre ellas una suite del Tzar Saltan de Rimsky- Korsakoff.

.. ..

Entre mis composiciones figuran diversas obras de cámara que han sido ejecutadas por el New York String Quartet y el Cuarteto de Cuerdas de Londres, entre otros, dos de mis composiciones están escritas para once instrumentos cada una; también tengo poemas sinfónicos además de un buen número de piezas para piano, canto...

.. ..

Ya tengo terminada una ópera de la que me siento muy ufana. Se titula «The Rose and the King» y está basada en un cuento fantástico... Le gustaría mucho para sus niños... (Ya Leginska sabe que matamos el ocio con la Sociedad Infantil de Bellas Artes...) Voy a enseñarle el libretto. De la música tengo en el programa del domingo «Old King Cole», que forma parte del tercer acto de mi ópera.

También he terminado la partitura vocal de otra ópera en un acto: «The Huting. La acción se desarrolla en Cornwall; (Inglaterra) es trágica, en suma una historia de asesinatos.

Vuelve la artista a ejecutar varios compases del Concerto de Rubinstein y a dirigir la orquesta imaginaria en aquellos momentos, pero, como nos dice:

«Tengo que hacerlo así, debo imaginarme la orquesta a mi lado para estudiar con mayor seguridad».

Momentos después deja el piano y salimos a la calle donde nos espera voluntariamente un chauffeur amable y al atravesar por calles angostas donde aún se palpa la belleza de la Habana antigua, la genial artista no cesa de mostrar su encanto por esos restos de la época colonial, hoy únicos monumentos y atractivo que encierra nuestra ciudad para el extranjero, y Leginska piensa en alta voz encontrando semejanza en nuestras calles angostas y viejos caserones con las calles y casas de alguna ciudad italiana, y su entusiasmo crece y se manifiesta en admiraciones que bruscamente corta la caída del vehículo en una de esas furnias vulgarmente conocidas por «baches» impulsandola a exclamar: ¿Qué sucede?... a lo que nos creemos obligados a ripostar: ¡Recuerde que estamos en la Habana!...

ASOCIACION ANTIGUOS ALUMNOS DEL CONSERVATORIO FALCON

XIV CONCIERTO

(En la Sala Falcón, el viernes 16 de diciembre de 1932. A las 5 p. m.

Programa

I.—a) Vals, Chopin-Spalding. b) El Rosario, Kreisler; c) Tambourin Chinois, Kreisler. Violín: Sr. Raúl G. Anckermann. Acompañante: señorita Delia Ortiz.

II.—Romanza de «El Trovador» (3er. acto), Verdi. Canto señora Alice Dana de Pino. Acompañante: señor Vicente Lanz.

III.—a) Ap Dawnin, Cadman; b) Minuet, Hasselmans; c) Gitana, Hasselmans. Arpa: señora Margarita Montero de Inclán.

IV.—a) Balada de «La Africana», Meyerbeer; b) Tarantella Sincera. (Canción Napolitana). Crescenzo. Canto: Sr. Alberto Márquez. Acompañante: Sr. Vicente Lanz.

V.—Dúo de «El Trovador». Verdi. Señora Alice Dana de Pino y señor Alberto Márquez. Acompañante: señor Vicente Lanz.

VI.—a) Sevilla, Albeniz; b) Vals Wieniawski; c) Rapsodia, Liszt.

Piano: señora Irene Romero.

E.C.D. 2016

Una guarnición se agrega a las tropas rebeldes

El Gobierno hondureño trata de recuperar el Puerto Amapala, que cayó en manos de rebeldes

TEGUCIGALPA, Honduras, diciembre 14. (AP.)—Se ha anunciado hoy que la guarnición del puerto Amapala, en el Pacífico, en la Bahía de Fonseca, que está al mando del general Andrés García, se ha pasado a los rebeldes tan pronto llegó allí el jefe revolucionario general José María Reina.

El gobierno está adoptando medidas con el objeto de recuperar el citado puerto.

Más tropas se han despachado en dirección al Sur donde se considera inminente un combate.

El presidente electo Carias y su partido nacionalista han declarado su lealtad al presidente Mejía Colindres y el gobierno espera poner fin a la revolución en breve.

En menos de un mes las tropas leales han recapturado las ciudades de San Pedro, Progreso, La Paz, Gracias, Santa Rosa, Santa Bárbara, Ocotepreque, Nacaome y La Esperanza.

¿TOSE?
ALQUITRÁN
Legítimo de
PINO POR SARRÁ

FARMACIA
Y DROGUERIA
TAQUECHEL
DE TURNO LOS VIERNES
TELF. A-2141 OBISPO 27

FARMACIA
DROGUERIA
DE
"JOHNSON"
DE TURNO LOS LUNES
Obispo Nº 30 TELEFONO-A-2129.

LA MAYOR
35 EDIFICIOS
700 EMPLEADOS
SARRÁ
DROGUERIA
ABIERTA TODOS LOS DIAS Y TODA LA NOCHE LOS MARTES
A-8020 A-3641

Farmacias de Turno

VIERNES

HABANA

Padre Varela y Salud U-6840	U-2882
Escobar y Peñalver	M-5450
Juan C. Zenea núm. 230	U-1818
Lamparilla y Villegas	M-5718
Juan C. Zenea núm. 145	U-7018
Gral. Manuel Suárez y Oquendo	U-6986
Gral. Aguirre y Raimundo Cabrera	M-4040
Ave. Menocal y San José	U-7074
Pi y Margall 27 A-2141	A-2142
Ave. de la República y Freyre de Andrade	U-6774
Gral. Quintín Banderas y Corrales	M-4666
M. Gómez núm. 2	M-9400
Padre Varela y Corrales	M-5427
San Nicolás núm. 229	M-5222
Finlay esq. a Soledad U-6729	U-2967
Zenea y Monserrate. (M. Gómez) M-2277	M-4546
Fernandina núm. 77	M-5365
Leonor Pérez núm. 85, esq. a Ave. de Bélgica	M-4129
Francisco V. Aguilera, esq. a San Nicolás	A-2345
San Rafael y Campanario	A-3522
San Nicolás y Gloria	M-6222

VEDADO

Calle 23 y J	F-6100
Calle 17, entre F. y G.	F-6222
Calle 2, entre Zapata y 31	F-6002
Calle M. y 13	F-6213
Ave. Wilson núm. 111	F-6200
Calle 19, entre 14 y 16	F-6212

VIBORA

10 de Octubre núm. 614 I-7586	I-7242
Pocito y Reyes	X-2351
10 de Octubre núm. 801 esq. a Paco	I-2668
Estrada Palma núm. 59	I-7591
San Mariano y Figueroa	I-4338

JESUS DEL MONTE Y SANTOS SUAREZ

Santos Suárez y Serrano	I-7609
10 de Octubre y Rodríguez	X-2744

LUYANO

M. F. de Castro número 113	X-3067
M. F. de Castro número 48	X-2348
Rosa Enríquez núm. 50	X-3939
Amalia García Perlá, Manuel Fernández de Castro núm. 120	X-3068

CERRO

Salvador y Bella Vista	I-7618
Calzada del Cerro número 440-C.	M-4230

NOTA.—Este grupo deberá prestar el servicio público todo el día y la noche de los domingos, fiestas y duelo nacional siguientes: Enero 1; Febrero 7; Marzo 26; Mayo 1 y 20; Junio Octubre 16; Noviembre 27.

HABANERAS

LOS ENCAJES MODERNOS

PARA TRAJES DE NOCHE

La moda del encaje para los trajes de noche va generalizándose cada día más, viéndose en las colecciones de las principales casas bellos modelos en encajes de seda, de lana, ciré y de otras distintas clases.

Patou ha diseñado un nuevo encaje que ha sido fabricado bajo su dirección con el cual ha hecho elegantísimos modelos de noche, llevando como único adorno unas hebillas en el cinturón, de cristal, galalit y metal.

Estos trajes, que son de sencillo estilo pero de exquisito corte, son adaptados al cuerpo en forma ajustada hasta la rodilla, ampliando desde ahí el corte de la falda, dándole un movimiento fino y suave al cuerpo.

Los colores de moda, que predominan este año para los trajes de encaje, son el **beige**, cocoa, azul, rojo turco, rosa, blanco y negro, que tanto favorece.

La Filosofía, establecida en Neptuno y San Miguel, acaba de recibir estos encajes que con tanto afán esperaban sus clientas y que están agotándose por momentos.

NOTAS DE PARIS

Se predice un gran resurgimiento de las telas **imprimeé** para la primavera. **Meyer** presentará unas que tienen el dibujo en relieve imitando bordados.

La nueva tela **Crépe Manuela**, que lanza **Ducharne** une a las ventajas del **cloqué**, esas telas rizadas de seda o lana, teniendo la superficie áspera que ni se estira ni se arruga, viniendo en todos los tonos, desde el carmelita hasta el rojo, amarillo y blanco.

Realmente ha sido un gran acierto, pues esas telas tan decorativas que unen a la elegancia del colorido, la parte práctica de ir bien lo mismo para trajes de calle que para por la tarde, resultan de una comodidad admirable.

EL BUEN SERVICIO DE LA MESA

Al servirse una mesa debemos advertir a los criados que lo hagan sin ruido y con destreza. Nada hay más desagradable para los invitados que las roturas de la vajilla, la caída al suelo de un cubierto, si no es cosa peor como el manchar algún traje de los invitados con salsa, vino o crema.

Nunca están de más las advertencias y precauciones para evitar incidentes desagradables.

La primera persona que debe servirse será la que ocupa el puesto a la derecha del dueño de la casa; la segunda la de la izquierda y así sucesivamente. A las solteras se les sirve antes de la señora de la casa, a menos que sean parientes o amigos muy jóvenes.

Después de servir a la dueña de la casa le sigue al caballero que está a su derecha.

Los criados presentan la fuente a la izquierda del convidado y a la altura conveniente para servir cómodamente.

Los criados deben estar muy al tanto de cualquier indicación para que no falte nada de lo necesario.

EL DIA DE NAVIDAD

Rara es la familia que, dentro de su posición, no celebra la tradicional fecha de Nochebuena, reuniéndose en familia o en una fiesta de confianza, donde no faltará el tradicional arbolito de Navidad.

Estos son adornados con anterioridad a esa fecha, o bien después de la cena, donde se colocan los regalitos que para niños y grandes trae **Santa Claus**.

Para que todo sea más típico, el arbolito debe ser natural de los pinos del Norte, tan olorosos y tan frondosos, que pueden adquirirse en la **Casa Potín**, de O-Reilly, 37, donde acaban de recibirlos en todos los tamaños y precios.

SOÑABA

(Heine)

Soñaba yo: mis párpados henchidos
De lágrimas sentía:
Soñé que estabas en la tumba, muerta,
Y muerta te veía.....
Era un sueño no más, pero despierto
Lloraba todavía.
Estaba yo soñando, y por la cara
El llanto me corría;
Soñé que te arrancaba de mi lado
Alguno, vida mía.....
Era un sueño no más, pero despierto
Lloraba todavía.
Soñaba yo... Me ahogaban los sollozos,
El llanto me bebía.....
Estaba yo soñando que me amabas,
¡Soñando que eras mía!
Era un sueño no más, no más un sueño
Y lloro, más que nunca todavía.

Manuel M. Flores.

MENU DEL DIA

Almuerzo	Comida
Melón Rocío de miel.	Grape fruit.
Tortilla de petit pois.	Sopa de ostiones española.
Croquetas de bacalao.	Frituras de sesos.
Ragú de carnero.	Col al Gratin.
Arroz blanco. Platanitos.	Pierna de puerco al horno.
Ensalada de lechugas.	Ensalada de tomates.
Arroz con leche.	Flan de naranjas.

RECETAS

Ponche corriente

Para un litro de champagne o sidra se pondrán dos de agua, dos tazas de azúcar, el zumo de cuatro limones, unas rajitas de canela y una copita de coñac.

Se mezcla bien, colocándolo en una sorbetera para servirlo como granizado.

M. R. de FONTANILLS

RELACION DE DONATIVOS RECIBIDOS Y ENVIADOS POR EL C. DE DAMAS

A continuación ofrecemos una lista detallada de los auxilios enviados y recibidos por el Comité Central de Damas, que preside la señora Ofelia Rodríguez de Herrera y que labora como auxiliar de la Comisión Nacional Pro Damnificados por el Ciclón.

Embarques efectuados: A los señores Cecilio Acosta y Ramón Blanco, Central Velasco, 15 cajas de leche, 15 sacos de harina, 800 libras de arroz, 120 de manteca, 4 cajas de bacalao y 2 cajas con frijoles; y a la señora Eloisa Messana de Madrigal, Camagüey, igual cantidad de leche, harina, arroz y bacalao; 6 cajas de manteca, de 120 libras y 2 cajas con judías.

Donativos recibidos: Del jefe del Octavo Distrito Militar, de Pinar del Río, 5 piezas de tela blanca de 50 yardas y 15 pares de zapatos de hombre.

OCHO MEDICOS FORENSES HAN QUEDADO CESANTES EN EL DISTRITO CENTRAL

Ayer fueron notificados los médicos forenses que han sido cesanteados por el Distrito Central.

Son ellos los doctores Charles Roca, Wollin, Castillo, Melusá, Govantes, Cueto, Labrador y Vázquez.

Para el servicio médico legal, los forenses han quedado distribuídos en la siguiente forma:

Una pareja para cada Juzgado de Instrucción y Correccional, esto es, dos médicos para el Juzgado Correccional y de Instrucción de la Sección Primera, otro para el de Instrucción y Correccional de la Segunda, otra para el de la Tercera, otra para el de la Cuarta y otra para el de la Quinta.

Una pareja más de médicos atenderá los asuntos civiles y los doctores Barreras y Barroso las autopsias y para sustituir a los compañeros que no puedan asistir al servicio por cualquier causa.

ESTA NOCHE SE CELEBRARA EL HOMENAJE AL MAESTRO SR. CARLOS MORENO VALLES

A las nueve de la noche de hoy tendrá lugar en el edificio que ocupa el colegio Metodista Central, Virtudes número 10, el magno concierto que el coro de la Iglesia Metodista y la Schola Cantorum de Cuba han organizado en honor del director de la última el conocido maestro Carlos Moreno Valles.

Tomarán parte en el mismo el Conjunto Moncada, las pianistas Teresa Sabio y Margarita y Berta Zimmermann, la recitadora Blanca Dopico, el guitarrista Rafael Nadal y los cantantes Hortensia Coalla, Ana María Relaño, María Adams, María Vidal, Mercedes Calafell, Manuel García, Hilario Navarro, Joaquín Linares, Rolando López, José Estevez y Luis Guevara.

La Schola Cantorum estrenará en este concierto el poema vocal a tres voces «La muerte del escolar», de Jacinto Verdaguer y Antonio Nicolau, y la señorita Margot del Haya ejecutará el vals «Añoranza» de Valles, acompañada al piano por su autor.

Y finalmente el tenor Aquiles Maza cantará en alemán los interesantes «liedern» de Schubert tituladas Mensaje de Amor y Mi Hogar, que en el programa aparecen admirablemente vertidas al español por nuestro compañero Oscar Lombardo.

DE LA ALTA CIRUGIA DE HIJAS DE GALICIA

En la última junta celebrada por la Directiva de la prestigiosa Sociedad «Hijas de Galicia», fué conocido el interesante informe rendido por el Director de la Casa de Salud «Concepción Arenal», doctor Antonio F. Barrera; informe que resulta detallada estadística de la labor realizada en el pasado mes de noviembre por el Cuerpo Facultativo del citado Sanatorio.

Nos referimos hoy a la parte relacionada con la cirugía, puesto que en el mes aludido han sido numerosos los casos de intervenciones quirúrgicas y pródigos los éxitos alcanzados, como lo demuestra el que el doctor Emilio García Tudurí haya realizado 42 operaciones diversas, entre ellas bocio, perinorrafias, ligamento pexia y quistes del ovario; 35 el doctor Carlos de Valle, habiendo que destacar una gastro-enterostomía, (por úlcera en el estómago), una histerectomía total y 2 salpingectomías; el ortopédico, doctor Claudio Graña, intervino en cuatro casos de osteomielitis, quiste dermoideo y osteosíntesis, poniendo, además, 10 aparatos de yeso, por fractura, y un corset de yeso por operación de laminectomía; y el doctor Diego Suárez Villasuso, practicó 17 operaciones de cirugía menor.

En todos los casos mencionados, se han obtenido magníficos resultados, habiendo sido ya dadas de alta todas las operadas.

No sólo en la cirugía se obtienen éxitos tan halagadores, puesto que también en la medicina se registran triunfos continuados, como se desprende del hecho de que en el mencionado mes de noviembre el total de enfermas dadas de alta, por estar completamente curadas, ascendieran a 276, lo que constituye un legítimo orgullo para el cuerpo médico del gran Sanatorio de «Hijas de Galicia», que es prestigiosa Sociedad de asistencia sanitaria al niño y a la mujer.

OTRA CONFERENCIA EN SOCIEDAD JOVELLANOS

Mañana sábado, a las 9 de la noche, ofrecerá en la «Sociedad Jovellanos», atractiva conferencia el profesor de idiomas del Plantel del Centro Asturiano, Sr. Eloy Palacios Torres.

Pintor y escultor académico, el señor Palacios Torres, disertará sobre motivos de arte. Es propósito del conferencista, continuar su labor educativa desde la tribuna de la Sociedad Jovellanos y ofrecer a sus alumnos una interesante clase, en un nuevo aspecto de su vastísima cultura. «Orientaciones Artísticas», será el tema que desarrollará el artista Sr. Palacios Torres.

La organización de este acto, ha sido confiada a la Sección de Ciencias y Letras, que inició recientemente, con gran éxito, el ciclo invernal de conferencias.

HOY CONFERENCIA EN LA ASOC. DE DEPENDIENTES

Hoy, a las tres y media de la tarde, tendrá efecto la conferencia anunciada con el tema «La aviación», a cargo de la señorita doctora Adelina Bannytine. Será dictada a los alumnos y alumnas de sexto grado en las escuelas diurnas de la Asociación de Dependientes.

Presentará a la distinguida y culta conferencista el doctor Luciano R. Martínez, pedagogo eminente.

He aquí el sumario a desarrollar por la señorita Bannytine:

1.—La gravedad y sus efectos.
2.—Manera de contrarrestar la acción de la gravedad.
3.—Cuerpos más ligeros que el aire.
El principio de Arquímides aplicado a los gases. Los globos aerostáticos.
4.—La historia de los globos.
5.—Los dirigibles.
6.—La aviación con motores. Los aeroplanos. El principio que los rige.
7.—Partes principales del aeroplano.
8.—Los primeros vuelos. Los hermanos Wright y Santos Dumont.
9.—Los vuelos trasatlánticos. Los vuelos de Lindbergh.
10.—Las compañías de aviación de Cuba.

EN LA QUINTA

Como siempre, visitamos las salas de cirugía, establecidas en el soberbio pabellón «Avelino González». El doctor Rogelio Stincer, maestro de cirujanos, realizó, brillantemente dos apendiceptomías e intervino en fístulas de carácter maligno y en extracciones de cuerpos sebáceos. El reputado y atento doctor José García Ríos, de grande y reconocida experiencia profesional, realizó una apendiceptomía. El doctor Cortazar una extracción de quiste en el cuello.

ALTAS E INGRESOS

Ingresaron ayer 10 enfermos y 8 recibieron el alta. El número de socios enfermos asciende a 516, y las asociadas suman 30. En «Munuera» se cuentan 125 con 3 pensionistas instalados en «Avelino González», hacen 674.

PALABRAS A LOS DEL PARTIDO DE PADRON

Nuestro querido amigo el señor José Raris Bello, nos ruega hagamos llegar a todos las hijos de Padrón, estas sus hidalgas palabras:

«Me tomo la libertad de dirigirme a ustedes, por medio de estas líneas, para manifestarles que nunca ha pasado por mi mente el aspirar a ocupar cargo alguno en las próximas elecciones, que esta Sociedad celebrará el día 15 del presente mes.

Un grupo de asociados y amigos, me visitó para rogarme que aceptara el cargo de Presidente en una candidatura que con el nombre de «Democrática», lanzarían en contra de otra que ya había confeccionada, en la que se postulaba para Presidente a un señor que debía la cantidad de 16 recibos; manera, la más particular de demostrar el amor y el cariño a la Institución de todos.

El entusiasmo y cariño que le tengo a nuestra Sociedad, me hizo cambiar la opinión que me había trazado, que era la de no ocupar cargo alguno en estas elecciones. Aquí estoy, pues, a vuestra disposición, como siempre, dispuesto a luchar por el engrandecimiento de la Sociedad «Partido Judicial de Padrón».

De obtener el triunfo, que sería el vuestro y el de la Sociedad, quiero ofreceros un pequeño programa a llevar a cabo, lo más pronto posible:

Primero: Conseguir por todos los medios a nuestro alcance, el agrupar a todos los que pertenecemos al Término del Partido Judicial de Padrón, y que aún no figuran en nuestras listas sociales.

Segundo: Reforma del Reglamento Social, concediendo a la Presidenta y Secretaria del Comité de Damas, el carácter de Vocales de la Junta Directiva, en representación de las asociadas.

Tercero: Ampliar los beneficios que actualmente concede nuestro Reglamento a los socios necesitados. Además, otras reformas que son necesarias e indispensables para el mayor progreso de nuestra Sociedad.

MAÑANA LA COLOSAL VERBENA DE VIVERO

Mañana es el día que los chicos de la Sección de Propaganda de «Vivero y su Comarca», admirablemente secundados por el Comité Femenino de la misma, han escogido para hacer una de las verbenas de más atractivos que se hayan celebrado este año.

Se denomina, como sabemos, «Verbena de Pascuas», y no queda un detalle, por mínimo que sea, en el cual no hayan pensado estos simpáticos luchadores de las riveras del «Landro».

Los conjuntos musicales son insustituíbles, ya que se trata de los mejores para esta clase de fiestas, son: la orquesta típica del maestro Corman; el jazz band Montmartre, de los Hermanos Jiménez Rebollar, con su gran cantante Alberto Jiménez Rebollar, y el afamado septeto «Diana Habanera».

Las sorpresas serán grandes y habrán atractivos para todos los gustos.

Los buenos bailadores no deben faltar a tan simpática fiesta.

BAILE PRO DAMNIFICADOS EN EL CENTRO GALLEGO

Elegante en todos conceptos ha de ser la matinée que preparan los alumnos y alumnas del Plantel «Concepción Arenal» Pro Damnificados de Camagüey.

Dado el carácter benéfico de esta fiesta es de esperarse que sus salones se vean concurridísimos.

Entre las damas que asistan a esta mantiée se, sorteará un bonito estuche de perfumería, marca L. T Piver, otro estuche de los famosos productos de «La Estrella».

También habrá sorteo para los caballeros, y consistirá en tres camisas de los embajadores de la elegancia, una preciosa corbata a elección del agraciado.

En entrada se repartirán muestras de varias industrias.

EXAMENES EN EL PLANTEL DEL CENTRO ASTURIANO

Ya están celebrando en las aulas del Centro Asturiano, los exámenes de reconocimiento en los diferentes sectores de la escuela primaria y en las clases de economía doméstica, bellas artes y ciencias comerciales con resultados sorprendentes.

Hemos sido testigos de la ardua labor que vienen realizando los alumnos del plantel, en las que las demostraciones de inteligencia y asimilación de las enseñanzas recibidas se suceden de manera ininterrumpida.

Por su parte, el profesorado se encuentra entusiasmado con la labor rendida por los alumnos, que en esta primera etapa del año escolar.

SUSCRIBASE AL
Diario de la Marina

SOCIEDAD ASTURIANA DE BENEFICENCIA

SECRETARIA

De orden del señor Presidente y en cumplimiento de lo dispuesto en los artículos 17, 18 y 58 del Reglamento General vigente, se convoca a los señores socios para que concurran a la Junta General de Elecciones, que se celebrará el Domingo 25 del corriente, a las dos de la tarde, en nuestro local social, Panchito Gómez número 2, (antes Corrales) entre Cárdenas y Economía.

Para conocimiento de los señores socios, se publican las aclaraciones siguientes:

Hay que elegir, de acuerdo con lo que determina el inciso segundo del Artículo 17, Primer Vice-Presidente y veinte Vocales por dos años y Segundo Vice-Presidente y dos Vocales por un año.

Si alguno de los otros señores que continúan por otro año, fuese propuesto para un cargo superior, se elegirá entonces un nuevo Vocal por un año en su lugar, debiendo aquel propuesto, renunciar previamente al cargo que viene desempeñando.

Habana 15 de diciembre de 1932.

PEDRO GONZALEZ MENDEZ
Secretario

SOCIEDADES ESPAÑOLAS

ENTERENSE LAS SOCIAS "DAMAS DE COVADONGA"

Como en los días en que surgió a la vida, se mantiene atenta a prestar servicios a las socias

El presidente de esta Sociedad de carácter mutual, altruista y benéfico nos dijo ayer lo siguiente que deben saber todas las socias:

«La Asociación de Damas de la Covadonga, quiere hacer llegar a todas sus asociadas, que hoy, como en los días en que surgió a la vida, mantiene el mismo entusiasmo y las mismas idealidades, que impulsaron entonces a los hombres que la fundaron, los que, cada vez unidos más firmemente, avanzan en su labor altruista y generosa, consolidando con mayor empuje la vida de nuestra querida Asociación.

Los servicios médicos de la Gran Clínica Modelo, que posee en la calle 17 esquina a J., en el Vedado, siguen y seguirán dirigidos por hombres representativos de los más altos valores científicos de nuestro país. Los nombres de Elpidio Stincer, Díaz Albertini, Casariego, Alfonso, Fernández Muñiz Rodríguez Pérez, Machín, Armando Fernández, F. J. Menéndez, Luis Tuguet, Howson, Alvarez Montano, Alvaré, Kourí y tantos otros, constituyen una garantía absoluta de la eficiencia de los distintos sectores de este admirable Sanatorio.

En estos últimos tiempos, algunos elementos, que no queremos calificar, se han entretenido en propagar falsas corrientes en relación con nuestra Institución. Esta misma campaña, que la mala fe orienta, traduce tácitamente el esplendor que hemos alcanzado, despertando ya la envidia de pobres y mezquinos espíritus: por ello, lejos de molestarnos constituye para nosotros un serio y positivo estímulo para lograr nuevos y estables progresos, que consoliden y acrecienten, como ya lo está, nuestra gran Asociación.

Nuestra Junta Directiva se encuentra profundamente satisfecha y se complace en proclamar la cooperación entusiasta y efectiva brindada por nuestras millares de asociadas, factor de éxito de inapreciable valor en la lucha que hemos sostenido, con indiscutible gallardía, en estos primeros seis meses de vida, y en la que hemos logrado desarrollar estricta, pero amplia e intensamente nuestros nobles propósitos, sin exhibiciones teatrales y con leal sentimiento por la ciencia.

Nuestro Comité de Damas, se ha hecho merecedor al agradecimiento y profunda gratitud de la Asociación por la alta labor social que ha venido realizando en todos los momentos, prestando su desinteresado concurso y sus nobles empeños a la obra del engrandecimiento social, con inusitado entusiasmo. Al hacerlo constar así, queremos hacer llegar hasta las nobles y generosas damas que lo integran, nuestro sincero reconocimiento.

Podemos asegurar que la Asociación de Damas de la Covadonga, continuará en el camino emprendido, con el entusiasmo de siempre y con la fe inquebrantable en un brillante destino, respondiendo íntegramente a los mismos principios que le dieron vida y que le aseguraron su fuerza, su poderío y su gloria.»

ASOCIACION CANARIA EN TODA LA TROPICAL

En atención a la importancia que promete revestir, volvemos a referirnos hoy al festival que organizan los de la «Asociación Canaria» para el domingo, día 18 de los corrientes en los pintorescos jardines de la Cervecería «La Tropical».

Las componentes del Comité Femenino de la Asociación vienen cooperando muy activamente para que el éxito de esta fiesta sea como se espera por sus organizadores.

También vienen trabajando arduamente todos los componentes de las Secciones de Recreo y Adorno y Propaganda, principalmente sus Presidentes, los señores Francisco Montes de Oca y Antonio Navarrete de Córdoba, respectivamente.

Todos los merenderos con que cuentan los jardines se encuentran totalmente solicitados por distinguidas familias pertenecientes a los asociados y simpatizadores de la Asociación, que desean concurrir en ese día a pasar un rato de expansión y alegría.

Las llamadas por el teléfono A-3564 interesando informes de esta fiesta se suceden. Los tickets vendidos suman ya un buen número todo lo que hace pensar que el resultado de la misma sea grandioso.

La parte musical ha sido muy bien seleccionada por los organizadores. Estará a cargo de la orquesta de Belisario López, el Jazz Band «Los Diplomáticos», de L. Pego, el Septeto «Nacional» de Piñeiro, y un Quinteto.

No olviden los interesados en asistir que el precio del ticket es solamente de cinco centavos. Mucha fiesta por poco precio.

BAILE DEL SABADO EN EL DEPORTIVO H. AMERICA

A medida que se acerca el próximo sábado 17, día en que el Club Deportivo Hispano-América celebrará el gran Festival bailable organizado por su Comisión de Fiestas, la demanda de entradas e invitaciones aumenta considerablemente, lo que hace suponer que la Sociedad de los Tigres iniciará sus actividades sociales anotándose un resonante triunfo.

En dicho local, Prado número 125, altos, casi esquina a Monte, frente a la Plaza de la Fraternidad, se celebrará el próximo baile del Hispano, como hemos dicho, que los Tigres han calificado «Nuevamente en Marcha», con cuya frase sintetizan sus grandes actividades en la actualidad.

El local lucirá una decoración originalísima y en esa labor está trabajando activamente la Sección de Fiestas y el Comité de Damas.

JUNTAS DIRECTIVAS

CENTRO ASTURIANO: Hoy, a las ocho y media de la noche, continuará en el Salón de Fiestas la Junta General de Asociados.

CARBALLINO Y SU PARTIDO: Celebrará Junta General de Elecciones el día 17 del actual, a las ocho y media de la noche, en el Centro Gallego.

CONFERENCIAS QUE CELEBRAN C. CASTELLANO

La segunda se celebrará el próximo domingo y estará a cargo del Doctor G. Cobos

Con este sugestivo título ofrecerá la segunda ceonferencia de la seria el Dr. Ignacio González Cobos, el domingo 18, a las diez y media de la mañana, en los salones del Centro Castellano.

Los alumnos de las clases comerciales de todos los planteles de Enseñanza y Academias Comerciales de la Habana no deben perder esta brillantísima oportunidad de aumentar el caudal de sus conocimientos mercantiles con las sabias enseñanzas que en materia comercial brinda el distinguido economista Dr. Cobos.

Este ilustre catedrático español fué Director de la Escuela Superior de Comercio de Valencia, dedicando sus afanes más férvidos al estudio de las cuestiones económicas, que como es sabido, soy hoy el punto de mira de todos los estadistas.

La entrada a estas conferencias es absolutamente libre, siendo recibidos los visitantes con la hospitalidad que es proverbial en la Casa de Castilla.

LA FENOMENAL VERBENA DEL CENTRO ASTURIANO

Los petronios astures han demostrado que saben organizar sus grandes fiestas como es debido, teniendo siempre en cuenta que la juventud bailadora concurre con preferencia a los bailes del Palacio Asturiano.

Los conjuntos musicales que harán las delicias de los concurrentes a esa gran verbena de los astures, son sobradamente conocidos, bastando mencionar sus nombres para que los buenos bailadores sepan que habrá buena música: Romeu, Belisario, Diplomáticos, Septeto «Nacional», Collazo, M. González y otros. Se bailará en todo el edificio social, Salón Principal, Biblioteca, Dominós, Taberna y Terraza que ofrecerá una regia iluminación.

Recuerden que en el Centro Asturiano hay elevadores, por lo tanto los bailadores pueden trasladarse sin fatiga alguna a donde ellos deseen.

La decoración de la escalera principal, cosecha de los petronios Blanquito, Nicolás, Tamés y Fierro— está mereciendo especial atención de los mismos.

Ya lo saben los buenos bailadores, a despedir el año al Palacio Astur, edificio que posee grandes salones, y los mejores conjuntos musicales.

A divertirse.

UN GRAN BAILE EN EL CLUB DE FERRETEROS

Una fiesta magnífica, será el baile que el próximo sábado 17 del actual celebrará el prestigioso Club de Ferreteros, a beneficio de los damnificados del ciclón de Camagüey.

En su regio palacete social de la Calzada del Cerro número 547.

Ejecutarán los bailables la celebrada orquesta del profesor Santiestéban y el septeto femenino «Anacaona», siempre tan aplaudido.

Los billetes de entrada para los caballeros valen sólo cincuenta centavos y las damas, por invitación.

Existe inusitado embullo para esta fiesta benéfica del Club de Ferreteros. Que promete resultar lucidísima.

NATURALES CONCEJO DE LAS REGUERAS

El próximo viernes, día 16, celebrará esta benemérita Asociación una Junta General. En ella darán cuenta a los asociados los Sres. Baldomero G. Pañeda y Manuel Díaz Granda, Presidente y Tesorero, respectivamente, de esta Institución, de su gestión como comisionados de la Sociedad para el reparto de víveres y ropas, acordado en junta anterior, para los damnificados del ciclón de Camagüey. De antemano es conocida la grata impresión que causó en la ciudad prócer este acuerdo de la Sociedad y la grata acogida dispensada a los señores Pañeda y Díaz por sus coterráneos residentes en Camagüey, por la prensa de aquella ciudad y público en general.

LOS ACUERDOS DEL EJECUTIVO DEL C. GALLEGO

En todos ellos palpita la honda labor de renovación que hacen nuevos miembros

Celebró una interesante y laboriosa sesión la Comisión Ejecutiva de este importante Centro. La presidió el señor Jesús Pérez Cabo y concurrieron casi todos sus miembros. Y se tomaron los siguientes acuerdos:

Trasladar a la Sección de Orden para informe una solicitud de la Sociedad Estudiantil «Concepción Arenal» interesando la cesión de los salones sociales para celebrar una velada el día 30 de Noviembre en conmemoración del natalicio de la insigne pensadora gallega que da nombre a dicha Sociedad.

No poder aceptar las entradas remitidas por el director del periódico «El Ferroviario» para la función que se celebrará el día 26 del actual en el Teatro Dora, por cuanto no hay consignación en presupuesto para ello.

Dar las gracias al Presidente del Senado, Dr. Alberto Barreras, por las cariñosas frases que dedica a este Centro y por la cooperación que dice está dispuesto a prestarle en cuanto aquello que tienda al engrandecimiento de esta Institución y a la más estrecha unión entre la colonia gallega y los cubanos.

Trasladar a informe del Presidente de la Sección de Inmuebles una petición de rebaja de alquiler formulada por el propietario del café sito en la planta baja de la casa Prado y Dragones.

No poder aceptar los billetes de entrada remitidos por la Sociedad Nacional de Veteranos de Cuba para la fiesta bailable que a beneficio de los fondos de la Institución se verificará el domingo 18 en la finca «Las Piedras».

Conceder licencia al Arquitecto de la Sociedad, J. A. Vila, para que pueda trasladarse a Camagüey en gestión de asuntos propios.

No poder aceptar las 25 entradas remitidas por la Colonia Española de Céspedes, Camagüey para la velada que se celebrará en los salones del edificio de dicha Colonia el 23 de los corrientes a beneficio de los damnificados por el ciclón ya que el Centro contribuyó a dicho fin con la suma de $500.00.

Acceder a la petición formulada por la Unión Trivesa, interesando en arrendamiento un local en el destinado a Secretaría de Sociedades de Instrucción.

Nombrar al Sr. Juan Domínguez para que se encargue del buró de información que habrá de entender en el despacho de los pasajes bonificados que la Compañía Lloyd Norte Alemán de Bremen ha puesto a disposición del Centro.

Autorizar el traspaso del contrato de arrendamiento del Sr. Francisco Naya Silva tiene celebrado con el Centro por un local en la esquina de San Rafael y Consulado a favor del Sr. Francisco Naya Ramos.

Trasladar a informe del Sr. Presidente de la Sección de Inmuebles la petición formulada por el Sr. Julián Cano interesando rebaja de alquiler del local que ocupa en la casa Prado y Dragones.

Conceder los salones del Centro para celebrar el día 19 de los corrientes una función a beneficio de los familiares de los alumnos de las Escuelas Pías al Rector de éstas, Padre Castelar.

LA SECCION DE ORDEN DEL CENTRO GALLEGO

Ayer ha quedado constituída la nueva Sección de Orden del Centro Gallego, bajo la Presidencia del querido amigo señor Luis Cotarelo, que fué designado para ese cargo, en la Asamblea celebrada últimamente.

El primer acuerdo tomado por la nueva Sección, fué ratificar el de la anterior, referente a la celebración de la tradicional Verbena de las Uvas que ha de llevarse a cabo en los suntuosos salones del Centro, la noche del 31 del mes actual, como despedida del año.

Harán las delicias de los bailadores los famosos conjuntos musicales de Tata Pereira, el Maestro de los Maestros; la orquesta «Orbe», de señoritas, que tan gratos recuerdos dejó en la última verbena celebrada; la popular Sonora Matancera y en no menos acreditado septeto de Baquero.

Como debut de la Sección de Orden, se propone que esta primera fiesta bailable, sea algo excepcional y a ese fin, no se omitirá gasto ni sacrificio alguno.

Inmediatamente empezarán a funcionar las Comisiones designadas, y la de Adorno, tiene el propósito de convertir los salones en verdaderos jardines paradisíacos, en los que se pasarán las horas en un completo ambiente de alegría y confort.

Tienen fama los bailables del Centro Gallego; pero éste superará a cuantos se han celebrado.

CENTRO GALLEGO

SECRETARIA

AVISO

Por acuerdo de la Comisión Ejecutiva, de orden del señor Presidente de la misma, se hace saber a los señores asociados, que habiéndose realizado por la Tesorería del mismo un balance de recibos pendientes y en poder de los recaudadores de la Asociación, el saldo a que asciende el importe de aquellos, alcanza a la respetable suma de $30.000.00; y en esa virtud, se exhorta a aquellos señores socios que tuvieran recibos pendientes para que acudan a dicha oficina a liberar dichos recibos; pues es necesario, si habrán de ejercitar el derecho electoral en las próximas elecciones que se verificarán el primer domingo de enero entrante, poseer el recibo del mes de diciembre último; significándoles además que la Comisión Ejecutiva realizará las gestiones conducentes para obtener de las autoridades correspondientes el permiso necesario para la celebración de dichas elecciones.

Habana 4 de noviembre de 1932.

Vto. Bno.
FERMIN MENDEZ NEIRA
Presidente, p. s. r.

JOSE GRADAILLE CHAO
Secretario

M.E.C.D. 2016

Peleteria
LA GRANADA
San Rafael 14½
Telf: A-7706

ESTE MODELO EN:
charol Suave o Glacé Carmelita Oscuro.

OTRO MODELO SENCILLO EN:
Charol $3.00
Gamuza Negra $4.00

Servimos pedidos al Interior, 30 centavos.

Información Telegráfica
DEL INTERIOR DE LA ISLA
POR NUESTROS CORRESPONSALES

Habana

Reunión Pro Candidatura de Gabino Otero

GUINES, diciembre 15 DIARIO, Habana.—Anoche, en la morada del doctor Rodríguez se efectuó una reunión de simpatizadores pro Gabino Otero, para Presidente de la Asociación de Dependientes, asistiendo 250 socios.

Se acordó—a propuesta de Andrés G. Malpica, que forma parte de la directiva de Otero,—desmentir los rumores que circulan de un posible acercamiento del Comité de Gabino Otero con el de Avelino González.

Se hizo saber, además, que las elecciones no se efectuarían el 18 por suspenderlas la Comandancia Militar.

Uno de los que usó de la palabra en el grandioso acto, dijo: «Sólo esperamos el momento de ir a la lucha para demostrar que solo contamos con el «único» apoyo de los asociados, espontáneo y sincero, que nos dará el triunfo».

Se brindó por el éxito de su candidatura y del Centro de Dependientes.

Gómez Héctor
Corresponsal.

Matanzas

Menor gravemente lesionado al caer de un caballo

MATANZAS, diciembre 15 DIARIO Habana.—Fué conducido a esta ciudad, desde Guamacaro, y asistido en el Centro de Socorro de la fractura grave del húmero, en su tercio inferior, el menor Carlos Mata y Hernández, vecino de la finca Botino, lesión que se causó al caerse del caballo que montaba.

Lesiones graves

El Juez de Jovellanos informa que instruyó diligencias con motivo de haber sufrido lesiones graves Susana Casanovas y Amelia González, las que fueron asistidas por el doctor Domingo Paz, sin que se conozcan detalles.

Procesados por falsificadores

El juez de instrucción de Colón ha dictado auto de procesamiento por falsificación de monedas contra Francisco Díaz Blanco y Pedro Díaz Hernández, excluyéndolos de toda fianza.

Lo agredió a fustazos

En el centro de socorro, fué asistido José Bauzá Gómez, vecino de Tello Lamar y Guachinango, al que se le apreciaron diverasas fracturas que le ocasionó Antonio González Blanco, al agredirlo a fustazos.

Diecisiete años solicita el Fiscal para un demente cuya vida es una odisea

Se ha señalado para mañana el juicio oral contra Eduardo Herrera Almendaris, quien causó la muerte a su padre Bernardo Almendaris y lesiones graves a su hermana Amelia y madrastra Juana Hernández, en un rapto de locura ocasionada al ser asistido por medio de curandería, luego, la emprendió a silletazos con el resto de la familia, tomó veneno y se arrojó al río San Juan, de donde fué rescatado, logrando salvarse.

El fiscal solicita pena de 17 años, 14 meses y un día.

LOVIO, corresponsal.

Santa Clara

Juicio correccional

SANTA CLARA, diciembre 15 DIARIO, Habana. En la mañana de hoy se celebró un juicio correccional contra el conocido estudiante Julio Gallo, y otros acusados de haber recordado en forma pública el aniversario de la muerte de Julio Antonio Mella.

Fueron defendidos por el inteligente letrado doctor Rafael García Pérez, siendo absueltos los acusados.

Armando Machado
Corresponsal

Tomó posesión la Junta de Gobierno del Cuerpo Consular de Cienfuegos

CIENFUEGOS, diciembre 15.—DIARIO, Habana.—En la noche de hoy tuvo efecto en los salones del Yacht Club la toma de posesión de la Junta de Gobierno del Cuerpo Consular de Cienfuegos, celebrándose al efecto, una fraternal comida, la que se desenvolvió en medio de la mayor camaradería, siendo amenizada por el sexteto musical «Puerto Rico».

Presidió el simpático acto el doctor Regina de la Arena, Cónsul de Bélgica, decano del Cuerpo, que fué al propio tiempo anfitrión de la espléndida comida.

Tomaron asiento en esta mesa de cordialidad internacional, los señores G. W. Bradley, Vicecónsl de la Gran Bretaña, primer vice: K. Alexander Cónsul de los Estados Unidos, segundo vic; Serafín de Mazarredo, cónsul de México, secretario: Ramón Berrayarza, cónsul de Dinamarca, vicesecretario; participando además del acto los señores Isidro C. Cabada, cónsul de Nicaragua; Licenciado Manuel A. Raimunde, cónsul de España; Eduardo Benet, vicecónsul de los Estados Unidos; Ismael Aparicio, Vice cónsul de Honduras; José Ramón Montalvo, cónsul de Colombia; Luis Emilio Hernández, cónsul de Holanda; O. K. William, cónsul de Noruega; Juan de Mazarredo, cónsul de Alemania y en calidad de invitado, Severino Gamio, Administrador de la Aduana; teniente coronel Cecilio M. Dalmau, Jefe del Distrito Naval; capitán Néstor Sánchez Clavel, jefe del Ejército en esta. También, el doctor Bienvenido Rumbaut, director de «El Comercio»; Florencio R. Veliz, director de «La Correspondencia»; Ricardo Rumbaut, cronista del mismo; y los corresponsales de la prensa habanera Pablo A. de León, Manuel Hernández, Ernesto Hernández y el que suscribe por el DIARIO DE LA MARINA.

Excusaron su asistencia, los cónsules de Panamá, Francia, Argentino, así como el Alcalde Municipal.

Después de la comida se celebró animado baile, al que asistieron distinguidas damas.

Obdulio A. García, Corresponsal.

Viajeros de los Omnibus

Omnibus de Camagüey

Salidas diarias frente al hotel Saratoga.—(Prado y Dragones).

A las cinco de la mañana. Cubierto este turno con el pullman número 2, llevando hasta Santiago de Cuba a los señores Francisco Hernández, Juan B. Matienzo y José E. Ross; también regresa a dicha ciudad el señor J. M. Lamelas. Para Holguín, el señor Eugenio Surano y a Camagüey, los señores Mariano Torres Isidoro Rodríguez. La distinguida señora Caridad Caramés de Delgado y su graciosa niña Evangelina, hasta Ciego de Avila; regresa a Santa Clara el joven Demetrio Ruiz y hasta Colón, el doctor Alberto Lafort.

Turno de las siete y media de la mañana. Muy nutrido y selecto el pasaje que tomó asiento en el rápido pullman número 6, que salió a esta hora, entre el que se destacaba un grupo encantador de damitas. Se trata de las señoritas Gloria de Zayas, Dolores Blanco, Georgina Muñoz y la atrayente Orfelina de Varonas, todas a Camagüey, a pasar las Navidades junto a sus familiares. Con boletos para la ciudad de Marta la señora Graciela Lagos de López y su hermana Dulce María López; el señor Raúl Alvarez, Jefe de la Policía del Senado, que se dirige a Matanzas; señor Jorge Quintero de regreso a Santa Clara; el joven matrimonio José R. Poveda y señora, hasta Ciego de Avila y a la misma ciudad el señor José Ramón Román. El señor Ríos Permuy, Cónsul en Camagüey de regreso a dicha ciudad.

A las doce y media p. m. Pullman Mack número 12. Van en este lujoso coche el doctor Arturo Menéndez hasta Colón y el señor J. González a la misma localidad. Para Santa Clara, la señora Onorinda Cabada y los señores Fernando Díaz y Antonio Fuentes.

A despedir a la señora Dolores Pla viuda de Carbó, vimos a la familia Peña; la señora viuda de Plá se dirige a Camagüey, donde tiene extensos intereses.

LA NAVIDAD DE LOS POBRES EN LA IGLESIA PARROQUIAL DEL CERRO

«Es ya una tradición gloriosa en la Parroquia del Cerro, la fiesta de caridad que se celebra anualmente en los alegres días de Pascuas.

Este año se presentan más dificultades para el éxito de esta gran obra de misericordia porque es muy triste y agobiante la situación de todos; pero confiamos en la generosidad del pueblo cubano, que llega hasta el sacrificio cuando se trata de consolar a los que sufren.

Acudimos, pues, a usted para que nos ayude.

En nombre del Niño Jesús le pedimos víveres, ropas ,zapatos, frazadas y algún donativo en metálico para distribuír el día 24 de este mes, entre los viejecitos, niños y madres infelices, a quienes azotan el dolor y la miseria.

La Santa Paz de Cristo sea con usted.

(Fdos.) Dra. Guillermina Portela, Padre Viera.

Los presupuestos de Comunicaciones y del Tesoro han sido aprobados en la Cámara de los Estados Unidos, ayer

Los «cruzados» han enviado un mensaje al presidente Hoover manifestando que toda demora en abrogar la Enmienda XVIII está sumergiendo al país en estado de caos moral y social

WASHINGTON, diciembre 15. AP. La legislación de la cerveza dió hoy un nuevo paso de avance hacia la Cámara, siguiéndole la de auxilios a la agricultura. La Comisión de Medios y Arbitrios ha aprobado una resolución autorizando la cerveza con el 3.2 por ciento de alcohol en peso o sea cerca del cuatro por ciento en volumen.

La Comisión de Agricultura, por su parte, decidió esta noche abrir una información pública con el fin de conocer las opiniones de los agricultores.

Los primeros presupuestos, los correspondientes a los departamentos del Tesoro y Comunicaciones fueron aprobados por la Cámara y se enviaron al Senado Prórroga a otro año la reducción del 8 1-3 por ciento de los sueldos a los empleados de los dos departamentos. Inmediatamente después comenzó la discusión del presupuesto de Gobernación que asciende a $43.192.000.

La Comisión de la Marina Mercante de la Cámara desaprobó la proposición del Presidente Hoover para que la Merchant Flyeet Corporation pasara al departamento de Comercio.

La comisión conjunta que ha estado estudiando el asunto de los veteranos escuchó al general Frank T. Hines, administrador de los veteranos, quien hizo recomendaciones para ahorrar $135.000.000 anuales.

Fred C. Clark, de Cleveland, comandante en jefe de los cruzados, envió esta noche un telegrama al Presidente Hoover declarando que «toda demora en abrogar la Enmienda Decimoctava está sumergiendo al país en un estado de caos moral y social».

«Mientras los congresistas pierden el tiempo definiendo lo que es un establecimiento de bebidas—dice el telegrama— los «speakeasies» abren sus puertas y trabajan como verdaderos «sallons» hasta darse el caso de que hay ayuntamientos que se proponen concederles las licencias correspondientes.

«Ciertos congresistas, actuando bajo la influencia de los jefes secos que se han cubierto con la falsa copa de la templanza, están creando obstáculos a la rehabilitación moral y social del país».

Dice Clark que en las «escuelas superiores se hacen proposiciones de venta de licores a los muchachos».

«Todo vestigio de protección para la juventud del país está desapareciendo», agrega.

«Actuemos de manera que en la presente sesión del Congreso se aprueben los planes para el extricto control del tráfico de licores, incluyendo la eliminación de los beneficios personales, la prohibición de las tabernas, la supresión del contrabandista, se pueden poner en vigor en distintos Estados».

EL AGUACATE DE CUBA TIENE ENTRADA LIBRE EN PUERTOS DE E. U

Según noticias recibidas en la Sección de Fomento y Expansión Comercial de la Secretaría de Agricultura procedentes de la Embajada de Cuba en Washington, se ha sabido que la Corte de Aduanas del puerto de New York ha decidido la protesta de los cosecheros de la Florida contra la entrada libre en territorio norteamericano del aguacate cubano.

Por dicha resolución, con vista de haberse admitido dicho fruto con anterioridad a la confirmación por el Congreso del Tratado de Reciprocidad con Cuba, goza el aguacate de entrada libre, por los términos de la Sección 316 de la Tarifa de 1930 y por la Ley del Congreso de 17 de diciembre del año de 1903.

LOS PREMIOS DE LOS CONCURSOS DE MAIZ Y ARROZ

Los premios anunciados para los triunfadores en el próximo Concurso de Maiz y de Arroz que organiza la Secretaría de Agricultura para el próximo 14 de enero entrante, han sido reducidos por resolución del doctor Molinet.

Hasta ayer no se sabía la cantidad exacta de los premios ya reducidos.

EXPLOTO EL REVERBERO

En el Hospital Municipal, fué asistida de graves quemaduras, diseminadas por el cuerpo, Abelarda de la Torre, de 32 años, vecina de San José 126, que dijo sufrió en su domicilio, al explotar un reverbero, cuando hacía café.

Crónica Habanera

(Viene de la Página SIETE)

LA BODA DE ANOCHE

Leonor Cervera

En la iglesia parroquial del Vedado se celebró anoche, ante una selecta y numerosa concurrencia, la boda de la bella señorita Leonor Cervera con el señor Francisco Martín.

La amplia iglesia del Vedado lució para este acto un magnífico decorado floral. Dalias, callas, gladiolos y azucenas, en gran profusión, fueron empleadas en el adorno del altar, en la baranda del presbiterio y en la senda nupcial.

La novia, ataviada con una elegantísima «toilette» y portando un manguito de jazmines de Persia, llegó hasta el altar del brazo de su padre y padrino de la ceremonia, el doctor Angel Cervera y Figueredo.

La madrina del acto fué la señora Lucía Ruiz del Castillo de Martín.

Firmaron como testigos:

Por ella, los doctores Luis Fernández Taquechel, Valentín García, Juan Beltrán y el señor Antonio Falcón.

Por él, el doctor José A. Presno, el ingeniero Pedro Martínez Inclán y los señores Benjamín Menéndez y Francisco Menéndez Fierro.

ENFERMO

César Rodríguez.

Nuestro compañero en el periodismo primer vocal de la Asociación de Reporters de la Habana, de la que fué Presidente, guarda cama hace varios días víctima de pertinaz dolencia.

Ha mejorado algo el estimado amigo, esperándose que dentro de pocos días vuelva a sus habituales ocupaciones dentro del periodismo.

CARMITA FERNANDEZ PEON

En la Clínica de Damas de «La Covadonga» de 17 y J, en el Vedado, y por el reputado cirujano doctor Elpidio Stincer, ha sido sometida a una operación de apendicitis la niña Carmita Fernández Peón, hija de los esposos Isidro Fernández y Angeles Peón, prestigioso comerciante de esta capital.

Hacemos votos por el total restablecimiento de la enfermita.

LA FIESTA DEL MAR

Hoy viernes, a las cinco de la tarde, se reunirán en el Conservatorio Medina las alumnas del plantel artístico.

En la reunión se tomarán acuerdos sobre la comparsa «Sinfonía del Mar» que vienen organizando dichas alumnas para asistir al grandioso baile del veintisiete de enero en el Teatro Nacional.

El Conservatorio Medina se propone presentar una de las comparsas más numerosas y bellas.

COMPROMISO AMOROSO

Hoy será pedida en matrimonio una bella y encantadora señorita: Alicia Foyo; es su feliz prometido el joven clubman Julián Aguilera.

Será hecha la petición por los padres de éste, el conocido matrimanio Julián Aguilera y Matilde Cuadra, a los padres de la novia, doctor Ortelio Foyo y su esposa la señora Chana Alvarez Cerice.

Ha sido escogido el día de hoy, en que celebra su santo la señorita Foyo, para formalizar este simpático compromiso.

Con tales motivos se verán muy congratulados los jovenes prometidos, en la residencia de la familia Foyo en el Vedado, donde se celebrará hoy un recibo, a las seis de la tarde.

Les enviamos nuestra felicitación.

FUNCION BENEFICA EN EL CINE VIVES

El domingo 18 de diciembre a las 9 de la mañana se celebrará en el Cine Vives, calle B esquina a 29 en el Vedado una hermosa función a beneficio de los damnificados de Camagüey. Será amenizada por la Banda de Música del Estado Mayor.

Las entradas al precio de veinte centavos están a la venta en la Contaduría del Cine.

Al Comité de Señoras, presidido por la señora de Hernández, Sabio, que organiza esta función de caridad presta su valiosa cooperación el simpático artista Modestín Morales.

Tomarán parte en el magnífico programa los hermanos Caridad y Harry Stable, el señor Tomás Villoch, la señorita Marta Jiménez, y alumnas de los Colegios Froebel, María Luisa Dolz, y el de Mrs Fiddy.

Auguramos un gran éxito a los organizadores de esta función de caridad.

HOTEL PASAJE
ON THE PRADO

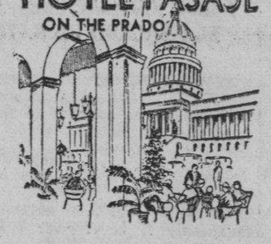

Frente al Capitolio

Un buen Hotel
Buena cocina
Buenos cuartos
Buen servicio

Precios razonables

Una invitación

A mis amigos, recordándoles que hemos terminado las obras de modernización y habilitación del Hotel PASAJE, que será abierto al público el sábado 17 de Diciembre a las doce del día.

Usted recordará con gusto el PASAJE como uno de los hoteles clásicos de la Habana y son mis esperanzas que vuelva a disfrutar de la popularidad que antes tenía y que, merece ahora más que nunca, por el espléndido lugar que ocupa en el Prado, frente al Capitolio.

Me complazco en invitar a usted, sus familiares y amigos para el día de la apertura y espero nos dé una oportunidad de demostrarle nuestro buen servicio. Los precios serán tan razonables como lo requieren las circunstancias y el servicio, tanto en el Restaurant como en el Café al aire libre, será tan bueno como se pueda desear.

De usted con la mayor consideración,

JESUS NORNIELLA,
Propietario del Hotel Pasaje.

PRO DAMNIFICADOS DEL CICLON

El baile celebrado en Sans Souci, por el Comité de Damas de Marianao, recaudó en la brillante fiesta celebrada la cantidad de $467.35.

La Nueva Fábrica de Hielo entregó también a las señoras del Comité el producto del juego de pelota celebrado en sus terrenos, ascendente a la cantidad de $124.05.

La colecta efectuada por las mismas damas, con sus talonarios correspondientes, ascendió a la suma de 93.75. Todo lo cual, agregándole cinco pesos de entradas al baile, hace un total de 690 pesos 15 centavos.

Forman parte de este Comité, que tan noble labor ha realizado las señoras Amparo Martín de Mesa, Julieta de Sena viuda de Celorio, Eulalia Sánchez de Vidal y la señorita Blanca González.

La presidenta del Comité de Auxilios, señora Ofelia Rodríguez de Herrera, al recibir el check felicitó a dichas damas por el éxito de sus gestiones.

El señor F. Rodríguez Jiménez, importador de ferretería, ha ofrecido al Comité Central Pro Víctimas de Camagüey, que preside la señora Ofelia Rodríguez de Herrera, todos los materiales necesarios para la construcción de una casa en Santa Cruz del Sur.

La señora Zoila V. de González ha entregado a la señora Ofelia Rodríguez de Herrera la cantidad de $1.161.70 producto de la colecta efectuada en el puerto de la Habana por la comisión de señoras que ella preside.

La señora Lolita de la Cerra, esposa del capitán Pilar Jorge, Presidenta de la Comisión de Damas que tuvo a su cargo los trabajos en la villa de Guanabacoa en pro de los damnificados, ha entregado a la señora Ofelia Rodríguez de Herrera, la cantidad de $820.94.

A parte de este magnífico donativo, el capitán Pilar Jorge envió al Comité Central dos camiones de ropa y víveres.

EN EL TEATRO PAYRET

El sábado, a las cinco de la tarde, tendrá efecto en el Teatro Payret, una función a beneficio de los damnificados del ciclón organizada por la compañía de Regino López y Federico Villoch.

Se pondrá en escena la última obra de Villoch, titulada «Santa Cruz del Sur», cuyo tema está basado en dicha catástrofe.

Esta gran función benéfica, auspiciada por la distinguida dama Ofelia Rodríguez de Herrera, ha de constituir un seguro éxito por la bondad de la obra y el destino a que se dedican los fondos que se recauden.

BODA PROXIMA

El próximo día 31 de diciembre, a las cinco de la tarde, y en la Iglesia del Carmen, contraerán matrimonio la gentil señorita Petra Regina Samezza Torres y el joven Domingo de Llagostera. Apadrinarán a los novios la madre del contrayente, señora María Josefa López de Llagostera y el señor Vicente Torres Castellanos, tío de la desposada.

Posteriormente a las nueve de la noche, firmarán el acta en ceremonia civil ante el notario doctor Carmelo Urquiaga, en la residencia del tío y padrino de la novia, sita en Concepción 321, en Lawton.

Para la ceremonia se ha hecho una extensa invitación.

EL DOCTOR YARINI

El doctor José de J. Yarini ha sido designado Jefe de los Servicios Dentales del Distrito Central.

El conocido odontólogo ha desempeñado los cargos de Catedrático Auxiliar de la Escuela de Cirugía Dental, Profesor Titular de la Universidad Nacional, Dentista Inspector del Negociado Central de Odontología de la Secretaría de Sanidad y Beneficencia y Sub-Jefe Dental de Hospital de Emergencias.

Cuenta además el doctor Yarini con una distinguida y selecta clientela en nuestra capital.

Felicitamos al distinguido amigo por el acertado nombramiento de que ha sido objeto.

SOCIEDAD PRO ARTE MUSICAL

Mañana, a las cinco y media de la tarde, se celebrará el tercero y último concierto del cuarte de laúdes Aguilar, en el Auditorium.

La tercera parte de la audición será dedicada al gran compositor y director de orquesta español E. Halffter, quien se encuentra en la Habana en compañía de su esposa.

Halffter, cuya personalidad es bien conocida internacionalmente, ha sido discípulo de Falla y es una de las primeras figuras de la música española.

El distinguido maestro asistirá a la función de hoy.

He aquí el magnífico programa, completo:

1.—«España antigua». J. Turina. (Dedicado a los Aguilar). La eterna Carmen. Habanera. Estudiantina. «Tocatina». Paco Aguilar. (Dedicada a sus hermanos).

2.—«Ocho piezas». I. Strawinsky. (Versión exclusiva para los Aguilar). Marcha. Vals. Polka. Andante. Española. Balalaika. Napolitana. Galop. Se tocan sin interrupción.

3.—«Las doncellas». E. Halffter. (Versión exclusiva para los Aguilar). Rigodón. Zarabanda. Giga. Fandango.

Nota:—Todas las obras que figuran en este programa, son primeras audiciones.

Edel FARRES

LA FEDERACION NACIONAL DE TORCEDORES PIDE LA REMISION DE LAS CUOTAS

La Sociedad de Torcedores de la Habana celebrará hoy junta general. Hoy llegará Emilio Rivas, quien dirige en Trenton la elaboración de tabaco Henry Clay. Se reúne el Sindicato Obrero

Con el propósito de resolver la caótica situación que atraviesa la Federación Nacional de Torcedores de Cuba, ajustando su funcionamiento a la fuerza social con que cuenta, se ha dirigido el presidente de su Comité Central, a todos los organismos afiliados, pidiéndoles la remisión de las cuotas reglamentarias, de acuerdo con el personal que esté pagando sus sellos; y que procedan a la designación de sus Delegados, para que oportunamente concurran al Congreso que ha de celebrarse para elegir el nuevo Comité Central, que debe entrar a regir la Federación Nacional.

LA SOCIEDAD DE TORCEDORES DE LA HABANA CELEBRARA HOY JUNTA GENERAL

Ha sido autorizada la Junta General solicitada por la Sociedad de Torcedores de la Habana, de carácter pre-electoral, la cual se celebrará esta noche, a las ocho y media, en su local social de San Miguel 216. En ella se trazará la pauta de las elecciones que están convocadas para el día 18 del corriente.

El Comité de Propaganda por la candidatura número 2, que lleva de candidato presidencial al señor Somoza, está trabajando activamente, para sacar triunfante dicha candidatura, en la que figuran entusiastas elementos de la Sociedad de Torcedores, que desean se encauce la organización por una ruta social y administrativa, que responda a los fines proletarios que deben imperar para conservar la unidad de ese sector obrero, que ha sufrido últimamente grandes conmociones, debidas a las luchas personalistas que han venido debatiéndose en su seno, sin prestar atención a los intereses conservadores de la colectividad; personalismos que pusieron ante la mesa una venda que la llevó a situaciones peligrosas, culminando en la pérdida de posiciones conquistadas, por no querer aceptar que éstas se mermaran en una parte mínima a lo cual obligaban las circunstancias que mundialmente atraviesan en su vida económica todos los países.

EMILIO RIVAS

Hoy llegará de Trenton, New Jersey, el señor Emilio Rivas, que está en aquella ciudad dirigiendo los trabajos de elaboración de la Compañía Henry Clay and Limited Company, que ha trasladado sus marcas a los Estados Unidos, para elaborarlos allá.

Aun no se ha inaugurado el nuevo edificio construído por dicha Compañía, lo cual se llevará a cabo a principios de enero. Se espera con interés su llegada, por aquellos elementos que pertenecieron a la citada compañía, para informarse del resultado, de la elaboración de las antiguas marcas cubanas en los Estados Unidos, pues aun se alienta la esperanza de que por las relaciones existentes entre la citada compañía americana y la Compañía Tabacalera Cubana, que elabora aquí «La Corona» y otras marcas para el Mercado Nacional Cubano, pudieran alcanzar mayor volumen los negocios de la Compañía Tabacalera Cubana en esta capital, la cual está trabajando en el Palacio Aldama, con más de cien operarios, habiendo montado sus talleres, conforme a un plan de higiene, y en condiciones de poder ofrecer al turismo una Exposición de la industria tabacalera.

SINDICATO OBRERO INDUSTRIAL DE CUBA

En su local de Real número 12, en la Ciénaga, celebrará esta noche Junta General el Sindicato Obrero Industrial de Cuba, con la siguiente Orden del Día:

Lectura del acta de la sesión anterior.

Lectura de Correspondencia.

Presentación de Candidaturas para las elecciones de vices.

Nombramiento de los miembros electorales de mesa.

El acto dará comienzo a las 8 en punto.

✝

E. P. D.
EL SEÑOR
ADOLF CONRAD FABRICIUS

presidente de A. C. Fabricius & Cía., S. A.
que ha fallecido en Berlín (Alemania) el día 14 del corriente mes de Diciembre. Expresamos por este medio nuestro más profundo sentimiento.

Los empleados de A. C. Fabricius & Cía. S. A.
Diciembre 16, 1932.

✝

E. P. D.
EL SEÑOR
ADOLF CONRAD FABRICIUS

presidente de esta firma
ha fallecido en Berlín (Alemania), el día 14 del corriente mes de Diciembre, según cable que hemos recibido; lo que comunicamos con nuestro sentimiento a las personas de su amistad residentes en la Habana.

A. C. FABRICIUS & CIA., S. A.
Agentes Generales del Lloyd Norte Alemán.

Diciembre 16, 1932.

E.C.D. 2016

El dinero que hasta ahora estaba inactivo en Estados Unidos empieza a buscar empleo más efectivo

EL AZUCAR CRUDO, SOBRE LA BASE DE COSTO Y FLETE HA BAJADO 5 PUNTOS EN N. YORK

La compañía «Punta Alegre Sugar» vendió el miércoles último veinticinco mil sacos a razón de 0.85 costo y flete. El mercado de futuros cerró quieto con baja en toda posición

A la apertura del mercado de azúcares crudos de Nueva York, ayer se reportó que el día anterior por la tarde la refinería Nacional había comprado un cargamento consistente en 25.000 sacos de Cuba, para despacho temprano en enero, al precio de 0.85 costo y flete. Según despacho recibido en la mañana de ayer por la casa Luis Mendoza y Compañía, la firma vendedora fué la Punta Alegre Sugar Co.

Ayer abrió el mercado con un tono quieto, con vendedores a la base de 2.88, probablemente a nivel ligeramente más bajo, con ofertas de compra en firme. Los compradores desinteresados por arriba de la base de 2.85.

Al mediodía, y reflejando la baja habida en la Bolsa de Azúcar, el mercado de crudos mostraba un tono más débil, existiendo indicaciones de haber entonces vendedores a la base de 0.85 costo y flete y compradores a la expectativa.

COTIZACION «SPOT»

La cotización «spot» de Willett & Gray del día 14 fué de 2.90.

EXISTENCIAS

Las existencias de azúcares crudos en almacenes afianzados New York, que ascendían el día 14 a 285.551 sacos, eran ayer de 275.672 sacos.

MERCADO DE COSTO Y FLETE

A pesar de la mejor tendencia denotada en días pasados, este mercado no logra abrirse paso. Aunque las influencias son varias, puede que la principal sea la de suficientes existencias en manos de los refinadores, y, también, la incertidumbre acerca de los arribos de azúcares filipinos en enero, que, según algunos observadores, serán fuertes. Claro está que ambas posibilidades aún no se han definido con evidencia, pero lo cierto es que están influenciando el mercado como si fueran realidades.

MERCADO DE FUTUROS

Los futuros abrieron ayer con un tono ligeramente más débil, debido a liquidaciones y ventas en sentido protectivo. Una importante firma operadora de New York fué insistente vendedora durante el transcurso de la sesión, a la vez que casas de Wall Street también vendieron. Se notó algunas compras de afuera, pero, en su mayor parte, dichas compras en la escala hacia abajo, por cuenta de los que se hallaban a la baja, cubriéndose. Cerró quieto este mercado. Bajaron todas las posiciones de dos a acutro puntos. Las cotizaciones fueron las siguientes:

Cierre anterior: diciembre, 0.74 C; enero, 0.71-73; marzo, 0.75; mayo, 0.80; julio, 0.86; septiembre, 0.91 y diciembre, 0.97.

Cierre de hoy: diciembre, 0.67.74; enero, 0.69.70; marzo, 0.73.74; mayo, 0.78.79; julio, 0.83.84; septiembre, 0.88.89 y diciembre, 0.93.94.

MERCADO DE REFINOS

Estuvo sin cambio este mercado. Los nuevos pedidos aún moderados, aunque mostrando mejoría.

MERCADO DE LONDRES

El mercado de azúcares de la Terminal estuvo sostenido, segun cables recibidos por Lamborn y Cia. Habia vendedores a la base de 0.64 libre a bordo y refinadores interesados como compradores a la base de 0.63 libre a bordo. Las cotizaciones de futuros fueron las siguientes:

Cierer anterior: diciembre, 5; cierre de ayer: diciembre, 5.3.4.

Cierre anterior: enero, 5; cierre de ayer: enero, 5 y medio.

Cierre anterior: marzo, 5.3 y medio; cierre de ayer: enero, 5.3 tres cuartos.

Cierre anterior: mayo, 5.5 y medio; cierre de ayer, mayo, 55 y medio.

Cierre anterior: agosto, 5.8 un cuarto; cierre de ayer: agosto, 5.8 y medio.

Cierre anterior: septiembre, 5.8 tres cuartos; cierre de ayer, septiembre, 5.8 tres cuartos

MOVIMIENTO EN PUERTOS DEL ATLANTICO

El movimiento de azúcares en los puertos del Aelántico segun Willett and Gray, durante la semana terminada el diez de diciembre actual y semana análoga de 1931, fue como sigue:

Arribos: semana terminada en diciembre 10, 22.302 toneladas. Igual semana año 1931, 29.000 toneladas.

Derretidos: semana terminada en diciembre 10, 31.225 toneladas. Igual semana en 1931, 38.000 toneladas.

Stocks en manos de importadores: semana terminada en diciembre 10, 80.638 toneladas. Igual semana año 1931, 67.000 toneladas.

Stocks en manos de refinadores: semana terminada en diciembre 10, 42.540 toneladas. Igual semana en 1931, 42.000 toneladas.

BOLSA DE LA HABANA

BONOS Y OBLIGACIONES

	Comp.	Vend.
Cuba 1904 Speyer	89	99
Cuba 1905, Deuda Interior	40	46
Cuba 1909 4½	75	86
Cuba 1914 Morgan	90	100
Cuba 1923 5½ Morgan	78½	83
Cuba 1945 (5½) Obras Públicas	46⅝	—
Cuba 5½ 1935 (Obligaciones oro)	31½	33
Cuba 5½ 1940 Azúcar	76	85
Cuba, Morgan. Seriados 5½ por 100, 1927:		
F—Vence 1 julio 1933	87	97
G—Vence 1 julio 1934	—	—
H—Vence julio 1 1935	—	—
I—Vence julio 1 1937	—	—
J—Vence julio 1 1937	—	—
Certificados (Serie 5½ por 100) — Obras Públicas:		
Vence Diciembre 31 de 1932	99	102¾
Vence junio 30 1933	88	—
Ayuntamiento de la Habana, 1a. hip	96	106
Ayuntamiento de la Habana 2a. hip	96	106
Centro Asturiano	26	—
Agricola Oriente Cubano	—	—
Banco Territorial. — Serie B	—	—
Cervecera	35	40
Cervecera (Obligaciones no hip.)	8	14
Ciego de Avila	—	—
Curtidora	—	—
Gas	82	100
H. Electric (Consolidados)	18	26
H. Electric (Obligaciones no hip.)	4	5
Jarcia Matanzas	75	—
Edificio La Metropolitana (S. A.)	—	—
Ladrillos	—	—
Matadero	—	—
Nueva Fábrica de Hielo	80½	—
Papelera serie A	85	—
Papelera serie B	53	—
Bonos Cuban Telph.	62	—
Unidos	5	—

ACCIONES

	Comp.	Vend
Agricola Oriente Cubano ($6.000,000 en circulación)	—	—
Banco Agricola	—	—
Banco Territorial	—	—
Banco Territorial (Beneficiarias)	—	—
Banco de Préstamos sobre Joyería)	—	—
Cervecera	8	—
Ferrocarriles Consolidados de Cuba (Preferidas)	2	—
Cuba Cane prefs	—	—
Cuba Cane com	—	—
Kokofat prefs	—	—
Kokofat com	—	—
The Cuban Railroad Co prefs.	4	—
Curtidora Cubana	—	—
Fibras y Jarcia	3	50
H. Electric Utilities Co. prefs. 6 por 100	23¾	27
H. Electric Utilities Co. prefs. 5 por 100	10	16
H. Electric Railway Co preferidas	2	3
H. Electric Railway Co. comunes	⅞	1¼
Jarcia prefs	11	—
Jarcia prefs ex dividendo en acciones	10	—
Jarcia comunes	1	—
Licorera de Cuba	5	7
Lonja. preferidas	—	—
Lonja. comunes	—	—
Matadero	—	—
Seguros La Mercantil	—	—
Metropolitan Auto.	100	—
Naviera prefs	—	—
Naviera com	2	2½
Nueva Fábrica Hielo	82	100
Nueva Fábrica Hielo	80	100
Nueva Fábrica de Hielo beneficiarias	15	—
Perfumeria prefs	3	—
Perfumeria. com	¼	—
Pesca prefs	—	—
Pesca comunes	—	—
Teléfonos prefs	36	44
Unidos	2¼	3¼
Union Oil	1⅞	8¾

HIJOS DE OLIMPIO PEREZ

BANQUEROS

Santiago de Compostela. Cervantes 16. — Villagarcía de Arosa Méndez Núñez 8.

CASAS ANTECESORAS:

Manuel Peresaenz; Hijos de Peresaenz; Olimpio Pérez; Olimpio Pérez e Hijos

Intereses que abonamos en cuentas de pesetas:

Disponible a la vista .. 2 %
» a tres meses .. 2½%
» a seis meses .. 3 %
» a un año .. 4 %

También abrimos cuentas en monedas extranjeras. Nos encargamos de la compra y venta de toda clase de valores en las Bolsas de España y del Extranjero, etc. Recomendamos que al solicitar los giros exijan que sean extendidos precisamente a nuestro cargo.

LAS ACCIONES BANCARIAS Y SUS COTIZACIONES EN EL MERCADO DE N. YORK

NEW YORK, diciembre 15.—LUIS MENDOZA Y CIA.—Las cotizaciones al cierre de las acciones de Bancos fueron las siguientes:

	Comp.	Vend.
City Bank	45¼	46¼
Crase Bank	36½	37½
Guanranty	337	340
Bankers	69	70
First. Nat.	1540	1560
Continental	—	—

FIRME SE MANTUVO AYER EL MERCADO DE LA PLATA ACUÑADA

Estuvo firme ayer el mercado de la plata acuñada nacional. Se efectuaron operaciones a 1½ por ciento de descuento. Cerró el mercado a los tipos de 1½ y 1⅜ por ciento de descuento, compradores y vendedores, respectivamente.

EL AFORO DE COLA VEGETAL DEBE CAMBIAR

La Cámara de Comercio dice a la Hacienda que no procede hacerlo por la partida 109-B

La Cámara de Comercio Cubana ha dirigido un razonado escrito al Secretario de Hacienda, solicitando que se afore por la partida 109-A, en lugar de la 109-B, aplicada por la Aduana de la Habana, una partida de cascos conteniendo cola vegetal para uso industrial, importada por una firma asociada. Dicho escrito se refiere a una resolución de la Sección de Aduanas confirmando el adeudo hecho por la Aduana.

La Cámara de Comercio fundamenta su solicitud en el resultado de los análisis de los laboratorios de la Aduana y de la Secretaría de Hacienda, según los cuales la mencionada cola vegetal es un pegamento en pasta a base de dextrina, producto que, en base a la circular 24 de la Sección de Aduanas y de conformidad con varias sentencias del Tribunal Supremo y de la Audiencia de la Habana, debe aforarse por la parte 109-A. Se agrega en dicho escrito que, aunque uno de los citados laboratorios afirma que la cola en cuestión es una de las pastas de uso en las oficinas y escritorios, tal juicio es erróneo pues, no solo el importador la utiliza en la industria de cigarrería para pegar etiquetas, envases de cartón, etc., sino que, además, el color de la pasta utilizada en las oficinas es sumamente blanco, mientras el de la pasta en cuestión tiene un aspecto parduzco y un olor penetrante y desagradable, debido al desinfectante que contiene. También se sostiene que la partida 109-B es tan alta que nadie podría importarla para usos industriales.

MERCADO DE GRANOS

NUEVA YORK, diciembre 15.

	Cierre
TRIGO:	
Mayo	47½
Julio	47¾
Diciembre	45
MAIZ:	
Mayo	27¾
Julio	28½
Diciembre	22⅛
AVENA:	
Mayo	17¾
Diciembre	15⅛

LA PLATA Y EL COBRE Y SUS COTIZACIONES EN EL MERCADO DE LONDRES

LONDRES, diciembre 15.—LUIS MENDOZA Y CIA.—La plata en barras se cotizó a 17-1 16 peniques la onza; el cobre electrolítico a 33 libras esterlinas compradores y 33 libras 10 chelines vendedores, la tonelada; las acciones de los Ferrocarriles Unidos siguieron al tipo de 3 libras esterlinas.

COTIZACIONES

BOLSA DE NEW YORK
(De nuestra Redacción en New York)

Cotizaciones de la edición de media noche del "Times":

ACCIONES

1.178.092

BONOS

$10.451.500

HABANA CLEARING HOUSE

Las compensaciones de cheks entre los bancos asociados al Habana Clearing House ascendieron en la liquidación de ayer a la suma total de:

$519.999.86

COTIZACION DE LA PESETA

La peseta española se cotizó al cierre del mercado a razón de:

12.26.99

por dólar.

COTIZACION DE LOS FRANCOS

El franco francés se cotizó ayer al cierre del mercado, a razón de:

25.57

por dólar.

COTIZACION DE LA LIBRA ESTERLINA

La libra esterlina se cotizó ayer en el mercado local a:

3.28¾

Mercado de Cambios

Sigue mejorando su cotización la libra esterlina.
Quieta la peseta española.
Firme el cambio sobre New York.
No hubo operaciones.

COTIZACIONES

New York, cable	3.32 P.
New York, vista	5.64 P.
Londres, cable	3.29 ¼
Londres, vista	3.28 ¾
España, cable	8.16
España, vista	8.15
Paris, cable	3.92
Paris, vista	3.91
Liras, cable	5.15
Liras, vista	5.14
Suiza, cable	19.24
Suiza, vista	19.23
Bélgica, cable	13.87
Bélgica, vista	13.86
Alemania, cable	23.77
Alemania, vista	23.77
Hong Kong, cable	21.75
Hong Kong, vista	21.70
Amsterdam, cable	40.19
Amsterdam, vista	40.17
Canadá, vista	13 ½ D.
Canadá, cable	13 ¾ D.
Peso argentino	13 ¾ D.
Peso argentino	25 ¾

LA BOLSA DE LA HABANA EN LA SESION DE AYER SE HA MOSTRADO QUIETA

El mercado local de valores siguió ayer inactivo. Se mantuvieron sostenidos los bonos, en general, particularmente las emisiones de la República. Los certificados seriados de Obras Públicas que vencen en diciembre 31 de este año se cotizaron de 99 a 102¾.

El mercado de acciones quieto y sin cambio apreciable.

Damos a continuación el estado de recaudaciones de la Havana Electric Railway.

Semana terminada en diciembre 11 de 1932: $32.509.20. Igual período del año 1931: $44.989.75. Diferencia de menos esta semana: $12 389.55

Total desde enero primero a diciembre 11 de 1932: $2.122.400.62 Igual período del año 1931: 2 millones 921.958.25. Diferencia de menos este año: $799.557.63.

MERCADO GANADERO

Once casillas con ganado, procedentes de Omaja, entraron ayer en los patios que los ferrocarriles tienen en Luyanó.

LOS PRECIOS EN PIE

Precios pagados por compradores en los mercados de origen.

El vacuno

En Oriente, de dos y medio a tres centavos con el cinco por ciento de descuento.

En Camagüey, de dos y medio a tres centavos con el cinco por ciento de descuento en la finca, y sin descuento en la ciudad.

En Las Villas, de dos y medio a tres centavos, con el diez por ciento de descuento.

En Pinar del Río, de dos y medio a tres y medio centavos; pero pesado y entregado en los mataderos de esta capital.

El lanar

El lanar, de tres y medio a cinco centavos.

De cerda

Del país, de siete a siete y medio centavos.

MATADERO DE LUYANO

En el Matadero de Luyanó se sacrificaron las siguientes reses:

De vacuno	60
De cerda	30
De lanar	12

Los precios que rigieron en el Matadero de Luyanó fueron:

	Cts. kilo
Vacuno, de	12 a 13
Cerda, de	21 a 32
Lanar, de	20 a 30

MATADERO INDUSTRIAL

En el Matadero Industrial se sacrificaron las siguientes reses:

De vacuno	107
De cerda	55
De lanar	15

Rigieron los siguientes precios en el Matadero Industrial:

	Cts. kilo
Vacuno, de	12 a 13
Cerda, de	21 a 32
Lanar, de	20 a 30

ALMANAQUES

de la

Compañía de Seguros

"EL IRIS"

Participo a los señores asociados a esta Compañía, que pueden pasar por sus oficinas, Empedrado 34, a partir del día 15 del corriente hasta el día 10 de Enero próximo, en horas y días hábiles, a recoger el ALMANAQUE del próximo año 1933; previa presentación del recibo del año 1932.

Habana, 13 de diciembre de 1932.

El Presidente,
Antonio Larrea

BOLSA DE NEW YORK

COTIZACIONES DEL CIERRE DEL DIA 15 DE DICIEMBRE
(RECIBIDAS POR EL HILO DIRECTO DE MENDOZA Y COMPAÑIA)

A	
A. Express	5½
Air Red	58½
Alaska Jun.	12⅝
Alleghany	1¼
Allied Chem	81½
Allis Chal	7⅝
Amer. Can	54⅞
Am. Car. Fou	6¼
Am. F. Pow	7½
Amer. Ice	5⅛
Amer. Inter	7½
Amer. Loc..	6¼
Amer. Loc	6¼
Am. P. Light	8
Am. Smel	13⅝
Am. Sugar	23⅝
Am. Sug prefs.	—
A. Tel and Tel.	107½
A. Tob. A.	59
A. Tob. B.	61⅛
Am. W. Works.	17½
Am. Woolen	4¾
Anaconda C.	7¼
Atchison	41½
At. Coast	22¼
At. Ref	16
Ass. D Goods	4½
Auburn Auto	47⅞
Aviat Corp	7⅞
B	
Baldwin	6¼
Balt. Ohio	10⅛
Bendix Avi	10⅝
Best Co.	11½
Beth Steel	15½
Borden Co.	25⅝
Briggs	5
Brook Man	26⅝
Byers A. M.	13⅞
C	
Can. Pacific	15¼
Cann. Mills	—
Case T. Mach	43¼
Cerro de Pasco	6⅛
Ches. Ohio	26
Chi. R. Isl	4½
Chrysler	16¾
Coca Cola	73
Col. Carbon	28½
Comm South	2½
Congoleum	8¼
Cons. Cigar	—
Cons. Gas	59⅛
Cons. Oil	5¾
Cont. Can	39⅛
Cont. Oil	5¾
Corn Prod	53½
Coty Inc	3⅝
C. Am. Sug	1¾
Comm Solv	10⅝
Comm Solv	10⅝
Chesapeake	15
Col. Fuel	5½
Cruc Steel	9

D	
Del. Hudson	58⅝
Del. Lack	25½
Drug Inc	33⅛
Dpont	38½
E	
E. Kodak	57⅛
El. Auto Lit	19⅝
El. Pow Lig	6⅝
Elec Bond	20⅜
Erie R. R.	5½
F	
Fox Film C.	1⅞
Frep Texas	24⅞
G	
Gen. A. Tank.	16½
Gen. Asphalt	7⅛
Gen. Elec	16¼
Gen. Foods	24½
Gen. Motors.	13⅞
Gen. Sig. Ry	14½
Gillete Saf	18⅝
Gimbel Bros	1¼
Gold Dust	15¾
Goodrich	5⅛
Goodyear	16⅜
Grahan Paig	2⅛
G. North	9⅛
H	
Hershey com	56
Homestake	153
Houston Oil.	—
Hudson Mot	—
I	
Illi Cent	14¼
Inter. R. T.	4⅞
I. B. Mach	90
Int. Cement	8
Int. Comb	½
Int. Nickel	8
Int. Tel	7½
J	
Johns Mansv	22
K	
Kroger Groc	17
Kresge S. S.	10⅝
Kelvinator	4⅜
Kennecot	8¾
L	
Lambert Co	34¾
Ligg Myers	57
Loews Inc	22⅝
Lose Wiles	23¾
Lorillard	13⅜
Louisv Nash	23⅜
Ludlum Stl	—
Lehman Corp.	42½
Liquid Carb	15
M	
Macy H. R.	34½
May Dept	12
Mc Keesport	44⅝
Montgomery	14
Miss Pacific	3⅜
Murray Corp	3⅜

N	
Nash	13½
Nat Dist	17
Nat Bisc	40⅝
Nat Cash	8¾
Nat Dairy	18¼
Nat P. Lig	15⅝
Nat Surety	8
N. Y. Central.	22
Nevada Con	4½
North Am	29¼
Norfolk	114¼
Nort Pacific	15⅛
O	
Ohio Oil	6¾
Otis Elev	11⅞
P	
Packard Mot	2½
Paramount	1⅞
Pennsylvania	14¾
J. C. Penney	25¼
Pullman Co.	20
Pub Serv	51⅝
Proc. Gamble.	29½
Pure Oil	3⅝
Puerto Rico	16¾
R	
Radio Corp	5¼
Rep. I. Steel	5⅝
Reynolds	31⅛
Royal Dutch	19⅞
S	
Safeway Sts.	39¾
Sears Roeb.	21⅜
Simmons Co.	8
Soc. Vacuun.	7¾
St Paul prefs	1⅝
So. Pacific	18
South Ry	5¾
S. Brands	15⅛
S. Gas	14⅜
Stand N. J.	29¾
Stan Oil C.	24¼
Stewart War	3
Studebaker	5
T	
Texas Co	13¾
Texas Gulf	23⅜
Timken Roll	16¼
U	
Union Carb	26
U. Pacific	72¼
Union Oil	10¼
United Corp	9
U. Corp prefs.	33½
United Fruit	23⅝
U. S. Rubber.	4½
U. S. Steel	31¼
U. Aircraft	26⅞
W	
Warner Bros	1¾
West Union	30⅜
West Elec	28⅝
Woolworth	35⅞
Wrigley	35¼

LA CAMARA NACIONAL DE COMERCIANTES FELICITA AL DR. GARCIA RAMOS

En las oficinas de la Cámara Nacional de Comerciantes e Industriales se nos informó ayer que el señor Benjamín Fernández, Presidente de dicha corporación había dirigido un escrito al representante a la Cámara doctor Salvador García Ramos, autor del proyecto, recientemente aprobado, sobre la jornada de ocho horas, reglamentando el descanso para almorzar, expresándole el agradecimiento de la corporación por la infatigable labor como legislador en la lucha porque dicho proyecto saliera aprobado por la Cámara de Representantes. En el mismo escrito se expresa la confianza en que el Senado aprobará también el proyecto.

BONOS DE CUBA

Diciembre 15

En New York cerraron los bonos de Cuba a los tipos que se consignan a continuación, cuyos precios se entienden más los intereses devengados hasta la fecha.

REPUBLICA DE CUBA

	Comp.	Vend.
R. de Cuba Speyer 5 por 100, 1904	89	91¾
R. de Cuba, Morgan, 5 por 100 1949	—	93
R. de Cuba Speyer 4½ por 100, 1949	74	76
R. de Cuba, 5½ O. P. 1945	42⅛	42⅝
R. de Cuba, 5½ Morgan 1953	73	77

BONOS AZUCAREROS

	Comp.	Vend.
Cuba A. Sugar	62	—
Eastern A. Sugar	3½	4
Manati Sugar	2⅞	3½

BONOS FERROCARRILEROS

	Comp.	Vend.
Cuban Ry 5 por 100	26	27
Cuban Ry 7 por 100	27	32

INTER. TELPH.—H. E. RAILWAY

	Comp.	Vend.
In. Tel. 4½ por 100	35	35½
H. E. Ry 5 por 100	18	26½

EL CONSUMO NO PUEDE SER ESTIMULADO POR MEDIO DE LOS CREDITOS

NEW YORK, diciembre 15.—El presidente de la Bolsa de New York, Richard Whitney, manifiesta en su informe anual que la teoría de que el consumo pueda estimularse mediante la utilización profuso del crédito y que el gobierno pueda hacer lo que los comerciantes y banqueros no han podido hacer hasta ahora, es una falacia.

«Por procedimientos de esta clase—añade—no se puede restaurar de manera duradera el consumo de mercaderías y servicios en este país: ello tiene que provenir del funcionamiento de los negocios en sí.»

MERCADO DE CAFE

NUEVA YORK, diciembre 15.

	Cierre
Marzo	5.82
Mayo	5.63
Julio	5.49
Septiembre	5.31
Diciembre	6.00

EL NUEVO LOCAL DE LA CAMARA DE COMERCIANTSS SE INAUGURARA PRONTO

La Cámara Nacional de Comerciantes e Industriales, según se nos informó ayer en las oficinas de dicha corporación, inaugurará muy en breve su nuevo local social en Aguiar 45 altos. Ese local ha sido debidamente adaptado a las necesidades de la entidad, y cuenta con un amplio y confortable salón de sesiones.

Se nos dijo que se cursarán numerosas invitaciones para asistir a dicha inauguración

MERCADO DE ALGODON

NUEVA YORK, diciembre 15.

	Cierre
Enero	5.85
Marzo	5.99
Mayo	6.10
Julio	6.18
Septiembre	6.26
Diciembre	5.85

HA EFECTUADO JUNTA LA ASOCIACION DE LOS AGENTES COMERCIALES

Celebró junta la Asociación Nacional de Agentes Comerciales, bajo la presidencia del señor Armando Marcé y actuando de Secretario el doctor Ramiro F. Moris.

Después de leída y aprobada el acta de la junta anterior, se dió cuenta con diversa correspondencia recibida y trasmitida.

A continuación informaron detalladamente de todos los asuntos tratados en el almuerzo de las corporaciones económicas celebrado recientemente en el Hotel Nacional para iniciar un extenso movimiento para el mejoramiento de nuestras relaciones comerciales con Estados Unidos, los señores Marcé y Surís, quienes asistieron a dicho almuerzo en representación de la Asociación.

Se trataron, en fin, diversos asuntos de carácter interior

EL MERCADO DE LOS METALES Y SU PRECIO EN LA BOLSA DE N. Y.

NEW YORK, diciembre 15.—LUIS MENDOZA Y CIA.—Las cotizaciones al cierre del mercado de metales fueron las siguientes:

Cobre: 5⅛.
Níkel: 35.
Plata: 25⅛.
Plomo: 2.87½.
Cinc: 3.49.

ESTUVO QUIETA AYER LA BOLSA DE LONDRES

LONDRES, diciembre 15.—LUIS MENDOZA Y CIA.—El mercado de valores de Londres estuvo quieto, con los precios irregulares.

Dow Jones.

INDICE DE LOS PRECIOS EN LOS ESTADOS UNIDOS

NEW YORK, diciembre 15.—LUIS MENDOZA Y CIA.—Moody-s Investors Service informa que el índice de precios de los artículos de primera necesidad se ha mantenido en 81.1, contra 81.3, hace una semana.

EL MERCADO DE LOS VALORES DE NUEVA YORK MOSTRO AYER MAS CONFIANZA EN EL MISMO

La mejoría económica ha quedado prácticamente demostrada con el éxito alcanzado en la venta de bonos del Estado, sobre todo en los tomados en N. Y., el miércoles último

NUEVA YORK, diciembre 15.—La liquidación habida en las acciones preferidas de la U. S. Steel Corporation parece haber sido la causa principal del estancamiento habido en el entusiasmo que se denotó en los primeros momentos de la sesión. Fuera del tapete las discusiones respecto a las deudas de guerra, el mercado reflejó en los primeros momentos mayor confianza en el encauzamiento de los asuntos domésticos. El que los ejecutivos ferroviarios modificasen sus demandas respecto a una extensión indefinida para la rebaja de jornales, hubo de causar no poca satisfacción, pues ello permite presumir que la conferencia del trabajo ha de terminar satisfactoriamente. La mejoria económica quedó prácticamente demostrada con el éxito alcanzado en la venta de bonos del Estado, sobre todo los tomados por New York ayer y por New Jersey hoy. Caso de que estos financiamientos se hagan posibles en el campo industrial, habremos dado un gran paso de avance en la reconstrucción económica. La favorable actuación del mercado de bonos hoy nos hace pensar que el dinero inactivo empieza a buscar empleo de modo más agresivo y que no dista mucho el día en que será posible financiar los negocios. Advertimos mayor inclinación de parte del público a considerar los mercados de valores en sentido mucho más favorable.

Thomson & McKinnon.

LA COMISION DEL TABACO SE OPONE A LA REBAJA DE TARIFA A LOS CIGARRILLOS AMERICANOS

En junta efectuada bajo la presidencia del doctor Molinet, por la citada entidad, acordó emitir informe sobre un proyecto de gravamen a la exportación de tabaco en rama de V. Abajo

Bajo la presidencia del Dr. Eugenio Molinet, Secretario de Agricultura, celebró junta la Comisión Nacional del Tabaco.

El vocal señor Fernando Palicio, que es, a la vez, Presidente de la Unión de Fabricantes de Tabacos y Cigarros, informó, a nombre del Comité que tiene designado la Comisión para asesorar al Secretario de Estado, acerca de las últimas entrevistas con él celebradas respecto a problemas relacionados con asuntos tabacaleros en el Uruguay, Japón, Italia y China. En esta última república se adeudan a fabricantes y almacenistas de tabaco unos $160,000 sin que en el transcurso de un año, haya podido cobrarse cantidad alguna, debido a las disposiciones de sus oficinas de control del cambio, habiendo ahora la oferta de iniciar este pago en el próximo mes de enero. La Comisión expresó su agradecimiento al Dr. Ferrara por su empeño constante para todo lo que tiene relación con el negocio del tabaco.

Se acordó continuar las gestiones en relación con la fabricación clandestina y la venta ambulante de tabacos y cigarros.

Se dispuso redactar informe sobre la recomendación del Sr. A. H. Lamborn, de la firma Lamborn, Hutchings and Co., de New York, de que por el gobierno de Cuba se grave la exportación del tabaco en rama cosechado en la Vuelta Abajo.

La junta quedó enterada con agrado de las cartas de varias corporaciones inglesas sobre las medidas que vienen tomando relativas a la fabricación y venta de nuestros tabacos en el extranjero.

Con respecto a una proposición de los señores Roberts and Co., para que se rebajen los derechos de Aduana al cigarrillo americano como medida para evitar el contrabando del mismo, se acordó oponerse a ella.

Resolvió, en fin, la junta investigar sobre una exportación de 15.000 tabacos sin el sello o precinta de garantía que se ha hecho por bulto postal, según información recibida de Belfast, Irlanda.

MERCADO DE TABACO

Además de la acción que desarrollan estos días los compradores de clases bajas de las dos últimas cosechas obtenidas en Las Villas, otros han de registrar luego cantidades de Vuelta Abajo

Aunque están concertadas algunas operaciones, en las que han de entrar tripas de fábrica, de la última cosecha de Vuelta Abajo, y también clases bajas de la misma procedencia e igual tiempo, de ellas no podemos dar detalles mientras los tercios no sean registrados por los compradores. Alguno de éstos acaso no cargue nada hasta la primera semana del próximo año.

Hay también comprometidos lotes de Partido, de la última cosecha. Posiblemente sean registrados estos mismos días.

Durante el de ayer acabaron de cargar trescientos noventa y ocho tercios de octavas, de la cosecha de Remedios del año pasado, J. B. Díaz y Compañía. Los compraron a Lobeto y Compañía, quienes el día anterior habían entregado doscientos y pico.

Manuel A. Suárez y Compañía vendieron y entregaron a G. Miró, cuarenta y dos pacas de principal.

Y Sobrinos de Antero González siguieron comprando clases bajas de la última cosecha.

LA RAMA QUE ENTRO

Hasta las seis de la tarde habían entrado en la plaza, las partidas de tercios y pacas siguientes:

De Guayos,, para Ruisánchez y Compañía 119.

De Puerta de Golpe, para S. Ruppin Havana Tobacco, 65.

De Pinar del Río, para la misma Compañía 31.

De Los Palacios, para Cano y Hermanos, 55.

De Placetas, para Puente y Compañía, 130.

De Mataguá, para Iglesias y García, 6.

De Ovas, para la Ruppin Havana Tobacco, 29.

COMPRAS EN LOS CAMPOS

La vega de Manuel Aguiar, de la finca «Caimito», en la zona de Zaza del Medio, la compró Arturo Mones para Hijos de Diego Montero.

Los mercaderes de otras casas, han de rendir labor estos días. También ha de comprar otras vegas—las compró ayer—la gente de la Ruppin Havana Tobbaco, en Vuelta Aabajo.

LOS TOTALES EXPORTADOS

Las exportaciones de tabaco en rama y despalillado durante los once meses transcurridos del presente año, ascendieron a un total de 15.754.302 kilogramos, contra 16.830.758 en igual período de tiempo del año pasado. Una diferencia a favor de 1931, de 1.076.456 kilogramos. Pero la cantidad de tercios exportada durante los once meses del presente año, fué mayor, como menor el total de barriles y pacas. Como estos datos sabemos interesan a nuestros lectores, los vamos a detallar. Pero antes apuntaremos los que se refieren a la exportación de noviembre.

En este onceno mes del año se exportaron: 6.407 tercios; 1.152 barriles, y 4.050 pacas. Con un total de 691.519 kilogramos, y un valor de $691.460. En noviembre del año pasado se exportaron: 8.555 tercios; 1.580 barriles y 6.177 pacas; con un total de 1.009.180 kilogramos y un valor de $1.024.038.

Durante los once meses a que arriba nos referimos, las exportaciones ascendieron a: 188.144 tercios; 17.618 barriles y 51.038 pacas; con un total de 15.754.302 kilogramos, que tenian un valor de $9.815.290.

En igual período de tiempo del año pasado, se exportaron las cantidades siguientes: 174.332 tercios; 25.037 barriles y 75.714 pacas; que pesaban un total de 16.830.758 kilogramos y valian $15.593.868.

Como al principio decimos y el lector ha visto si ha hallado la diferencia, en los once meses del presente año se exportaron 13.812 tercios más y 7.419 barriles y 24.676 pacas menos en igual período del tiempo del año pasado.

Las exportaciones de tabaco manufacturado, acusan una merma notable durante los once meses que nos ocupan; excepción hecha de la picadura, que solamente ofrece 3.685 kilogramos menos que en igual período de tiempo de 1931. Veamos los totales 24.356.647 tabacos; 38.030.467 cigarrillos y 62.546 gilogramos de picadura; y en los once meses del año pasado: 51.947.389 tabacos; 66.927.201 cigarrillos y 66.233 kilogramos de picadura.

Diario de la Marina
SUSCRIBASE AL

CASA DE CAMBIO

EL "GATO NEGRO"

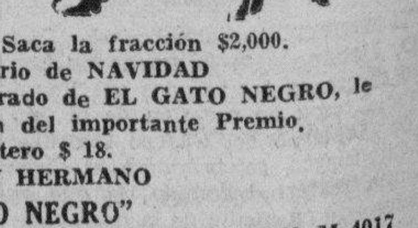

CAMBIO de monedas extranjeras en todas cantidades:

PESETAS, FRANCOS, LIBRAS, Pagamos los PREMIOS MAYORES el mismo día del sorteo

Premio mayor: $100,000. Saca la fracción $2,000.
Sorteo Extraordinario de NAVIDAD
Un Gallo Tapado o Gato Encerrado de EL GATO NEGRO, le asegura a usted la posesión del importante Premio.
Vale el entero $ 18.
CACHEIRO Y HERMANO
EL "GATO NEGRO"
OBISPO 65, Telf. A-0000. A.7780.—OBISPO y Aguiar, Telf. M-4017
GALIANO Y ZANJA, Teléfonos A-9298

M.E.C.D. 2016

No puede haber nombramientos en Correos

Antes tienen que consultarse en el Consejo de Secretarios. Queda autorizada la semana aérea anual

Varios decretos sancionó ayer el Ejecutivo a propuesta del Secretario de Comunicaciones, entre ellos los siguientes:

Autorizando la Semana Aérea, comprendida entre los días 18 y 20 de diciembre todos los años, para propaganda en favor de ese moderno servicio postal.

Para modificar el sistema de contabilidad que se lleva en la actualidad para el cumplimiento del contrato celebrado con la Pan American Airways.

Y, para que por la Secretaría de Comunicaciones pueda modificarse, a partir de ayer, día 15, la tarifa vigente para el servicio aéreo de carácter nacional.

SUPRESION DE DIETAS

Otro decreto firmó el Ejecutivo ayer. Por él se suprime la asignación y el pago de toda clase de dietas y gratificaciones a los funcionarios y empleados del Departamento, a excepción de los que la ley señala y la de los jornales e indemnizaciones de los operarios, capataces y reparadores de líneas telegráficas y telefónicas En el propio decreto se prohibe la creación de plazas, así como todo nuevo nombramiento para cargos que no figuren en el presupuesto y se amortice toda plaza vacante o que vacare, que no sea imprescindible para el servicio público, y, de serlo, deberá cubrirse previo acuerdo del Consejo de Secretarios.

PLANTAS AUTORIZADAS

También, por decretos presidenciales, fueron autorizadas ayer las siguientes plantas de hielo: de Adriano Enriquez, en San Luis, Oriente; de la Compañía Frigorífica de Cienfuegos; de la Nueva Fábrica de Hielo, en Matanzas; de la Habana Heel Co., en el Cerro, Habana; y eléctricas e instalaciones de la Compañía de Jarcia, en Matanzas; de Nicolás Merino, en esta capital y de Avelino Fernández e hijo, en Manzanillo.

Podrán ingresar 200 enfermos en el H. Mercedes

Hasta ahora sólo se utilizaban cien de las doscientas camas de que consta. Asamblea médica

A raíz del reajuste llevado a cabo el día primero de los corrientes en el presupuesto de los gastos de la Secretaría de Sanidad y Beneficencia, conforme a un acuerdo tomado en Consejo de Secretarios, el doctor Miguel Céspedes, al comprobar en visita girada que el Director del Hospital Nuestra Señora de las Mercedes solo permitía el uso de cien camas de las doscientas de que consta el referido centro benéfico, ordenó que todas fueran utilizadas, dadas las necesidades del momento.

Por tanto ya se le ha dado conocimiento a los Profesores de la Universidad Nacional, muchos de los cuales dirigen salas del Mercedes, para que puedan ingresar todos los enfermos que deseen.

LA EXCURSION MEDICA A SANCTI—SPIRITUS

Hoy, a las tres y media de la tarde saldrá, de Malecón 15, la primera excursión de ómnibus conduciendo los Delegados Médicos que han de asistir mañana sábado y el domingo, a la Asamblea Nacional de la Federación Médica de Cuba en la Ciudad de Sancti-Spíritus.

Entre los informes que rendirá el Comité Ejecutivo a la Asamblea figura el del problema mutualista; la huelga médica; y otros de importancia.

También a las once de la noche de hoy, saldrán por tren otros médicos que concurrirán a las sesiones de la Asamblea.

Von Schleicher dice que no es capitalista ni tampoco socialista

Ofrece repartir tierras. Censura al general Karl Litzman. Expone sus planes

Von Schlescher

BERLIN, diciembre 15. (AP) El canciller Kurt Von Schleischer expuso al pueblo alemán su programa de gobierno, diciendo que no era «capitalista ni socialista, en un discurso pronunciado hoy.

El canciller militarista alemán, comenzó su discurso defendiendo al presidente Von Hindenburg de los ataques de que fué objeto en el Reichstag el día 6 de diciembre, especialmente el que dirigió el general Karl Litzman, quien dijo que la historia probablemente maldeciría al presidente por haber llevado al país hacia el bolsheviquismo.

Con frases parcas, como buen militar, Von Scheleischer censuró al general Litzman, diciendo:

«Es de lamentarse el hecho de que se haya sacado a relucir la personalidad histórica del presidente en este conflicto, especialmente cuando esto fué hecho por un antiguo camarada que conoce el valor de la disciplina. Es mi deber, como canciller y militar, llamarle la atención sobre sus frases injustas».

El general Von Schleischer expuso sus planes para ceder tierras a los desocupados en la provincia oriental. Indicando su programa económico, dijo que era completamente imposible que la nación siguiera viviendo del mercado doméstico, pues necesitaba exportar para vivir.

Von Schleischer advirtió a los comunistas que el gobierno estaba dispuesto a obrar enérgicamente contra los elementos rebeldes.

El semanario «Frente Negro», editado por Otto Strasser, hermano de uno de los lugar-tenientes de Adolfo Hitler, dijo que el lider fascista, había decidido «tolerar el gabinete de Von Schleischer, cuando éste amenazó con hacer uso de su influencia para reducir grandemente los ingresos del partidonacionalista-socialista. El referido semanario asegura que el partido de Hitler tiene una deuda de 12,000,000 de marcos (aproximadamente $2,900,000).

ENCERRADO EN UN MANICOMIO POR HERIR A UN OBISPO

SANTIAGO DE CHILE, diciembre 15. (AP).—La policía de Magallanes ha ordenado que el supuesto demente Carlos Rodriguez, sea enviado a un manicomio por haber herido ayer con un cuchillo, al obispo Jara Márquez.

Los FF. Unidos envían equipos para Camagüey

Anoche salió la comisión que repartirá los auxilios a los damnificados por el ciclón

En el tren de anoche salieron con dirección a Camagüey los miembros del Comité de la Empresa y los empleados de los Ferrocarriles Unidos de la Habana Pro Damnificados del Ciclón, señores E. Descamps, O. Sigarroa, A. Strang y J. M. Alberiche, J. Ruiz y A. Triana, quienes se proponen realizar personalmente el reparto de los efectos adquiridos por dicho Comité para distribuir entre las más necesitadas de las familias que sufrieron daños con motivo del ciclón: adquisición que se ha hecho después de haber recorrido la misma Comisión toda el área afectada para estudiar el modo más eficaz de socorrer a los damnificados.

Antes de continuar a Camagüey desviarán los Comisionados su ruta para visitar a Camajuaní, donde anteriormente hicieron igual estudio que en la región camagüeyana y que será también objeto de sus auxilios por haber encontrado que muchas familias allí sufrieron grandes daños.

De acuerdo con el censo de las familias más neeesitadas confeccionado previamente, se despacharon en casillas puestas a disposición del Comité por la Empresa, los paquetes que contienen los 96 equipos de ropa de hombre, 120 equipos de ropa de mujer, 228 equipos para niños y 200 equipos de ropa de cama que han de ser distribuidos en Camajuaní.

También se han despachado en igual forma los destinados a la provincia de Camagüey.

Cada uno de estos equipos se compone de lo siguiente:

Equipo para hombre

Un pantalón de trabajo. Una camisa azul de algodón. Una camisa de franela. Un par de zapatos de trabajo.

Equipo para mujer

Un vestido hecho, para verano. Un vestido hecho, para invierno. Un sweater. Un refajo. Dos pares de medias. Un par de zapatos.

Equipo para niño

Un pantalón overall. Un sweater Una camisa de algodón. Un par de zapatos.

Equipo para niña

Dos vestidos hechos. Un sweater. Dos refajos hechos. Un par de zapatos.

Equipo para niños menores

Dos baticas de lana. Un abriguito de estambre. Trajecito de niño. Trajecito de niña. Una frazada.

Equipo de cama

Dos frazadas. Una almohada. Una funda. Una sábada.

Además se han enviado para Camajuaní 100 camas y varios cuñetes de clavos, así como un lote de martillos para repartir, facilitando así la reconstrucción de las casas derrumbadas a sus moradores.

Estos equipos han sido preparados de antemano en cajas cerradas con expresión de la clase y talla de cada uno y una etiqueta que dice: «Donativo de la Empresa de los Ferrocarriles Unidos y sus Empleados».

Con estos repartos finaliza la gestión de la Comisión designada por la Empresa y sus empleados para el estudio y organización de los auxilios y que ha llevado a cabo con el más franco éxito una labor meritísima y humanitaria.

Reunión de los Veteranos de la Independencia

Pidieron que se les pagara sus atrasos. Se desechó la idea de renunciar a parte del adeudo

Ayer se reunió el Consejo de Veteranos, presidido por el General Francisco de Paula Valiente, asistiendo entre otros miembros del Consejo, los Coroneles señores: Emilio Sardiñas, Guillermo Suárez, Tomás Olivera, Magín Wilson; los comandantes Oscar Soto, Moreira, el Delegado Tito Pacheco y numerosos afiliados.

Se dejó sin efecto la idea que se rumoraba de cancelar los seis meses de adeudo de las pensiones, y se acordó solicitar por medio de un telegrama, una audiencia del señor Secretario de Hacienda, y del señor Presidente de la República, para gestionar el pago del mes de junio, por ser excesivamente precaria la situación de muchos veteranos, o familiares que cobran pensiones, y no cuentan con recursos de ninguna clase, más que con las pensiones, siendo éstas muy reducidas a causa de los reajustes sufridos el primero en 1922; a los que siguieron otro en 1930, cuatro en 1931, y el último en 1932, resultando que de acuerdo con la escala de estos siete reajustes, vienen a obtener los generales $60.00, los coroneles 37.00; los comandantes 27.00; los capitanes 20.00. Las clases y soldados trece, doce, once y nueve pesos respectivamente, y las viudas y demás familiares pensiones de cuatro, cinco, seis y siete pesos

LA REO DE MUERTE MRS. JUDD HABLO CON SU ESPOSO, QUIEN AMENAZA DECIR LA VERDAD

Los abogados tratarán de disuadirlo para que no diga lo que sabe. Se ha indicado que existen otras personas complicadas en el crimen y en la mutilación de cadáveres

La horca espera cumplir su trágica misión el 17 de febrero, segando la vida de Winnie Ruth Judd, — la tristemente célebre Ruth Judd, convicta en el crimen de Anna Leroi y Hedvig Samuelson, en Phoenix.— El doctor W. C. Judd conferenció ayer con su esposa en la prisión del Estado, en Florencia, Arizona, acerca de la posibilidad de dar a conocer toda la verdad en relación con los hechos. Verdad que, quizá, podría liberar del terrible fin a esta desgraciada mujer que ocupó la atención del orbe durante algún tiempo.

PRISION DEL ESTADO, Florencia, Arizona, diciembre 15. (AP).—Winnie Ruth Judd conferenció hoy con su esposo el doctor W. C. Judd, y los abogados, acerca de la posibilidad de «decirlo» todo en la batalla que sostiene para escapar a la muerte en la horca el 17 de febrero.

Esta ha sido la primera reunión del doctor Judd con su esposa en varios meses. Vino a esta desde Phoenix con O. V. Wilson y Edwin H. Karz, después que obtuvo una licencia del hospital de veteranos de los Estados Unidos en Fort Whipple, cerca de Prescott.

Los médicos se negaban ayer a concederle la licencia, basándose en que su estado físico no se lo permitiría.

El doctor Judd, que no ha llevado a cabo todavía la amenaza de decir «toda la verdad» al sheriff J R. McFadden, en Phoenix, donde ocurrió el crimen de Anne Leroi y Hedvig Samuelson y donde Mrs. Judd fué declarada convicta, se reunió con su esposa en el departamento de mujeres.

Estuvieron conversando cerca de una hora.

Ninguno de los abogados dijo lo que se proponía tratar con la reo de muerte. Hicieron saber, sin embargo, que probablemente intentarían disuadir a Mrs. Judd y a su esposo para que dieran a conocer toda la verdad.

Se ha indicado repetidas veces, que existe otra persona comprometida en la muerte o en la mutilación del cadáver de Miss Samuelson.

LOS ABOGADOS DE MRS. JUDD APELARAN A LOS TRIBUNALES FEDERALES

FLORENCE, Arizona, diciembre 15. (AP).—Los abogados de Mrs. Winnie Ruth Judd, condenada a morir en la silla eléctrica por el famoso «asesinato de los baules», anunciaron hoy que apelarían a los tribunales superiores federales basándose en que el Tribunal Supremo de Arizona, que se negó a sancionar un nuevo juicio, no estaba legalmente constituído cuando dió su fallo.

Estas declaraciones fueron hechas hoy por O. V. Willson, uno de los defensores de Mrs. Judd, después de conferenciar por espacio de varias horas con la asesina y su esposo, padre y otros familiares

La constitución del Estado de Arizona, según Willson, dice que si uno de los magistrados que componen el Tribunal Supremo es descalificado por cualquiera razón, se puede reemplazar por un juez del Tribunal Superior. Cuando el Tribunal Supremo falló sobre el caso de Mrs. Judd, el magistrado A. G. Mac Allister se vió imposibilitado de participar por hallarse gravemente enfermo, caso éste que no está cubierto por la anterior cláusula de la Constitución del Estado.

Los abogados de Mrs. Judd indicaron que se establecería un recurso de «Habeas Corpus», como base para una apelación al Tribunal Supremo de los Estados Unidos. Si este recurso no es admitido, Willson, dijo que apelaría a la Corte del Circuito de San Francisco.

La quiebra de 4,000 bancos provoca acres censuras a un perito

Paul Reynaud dice que la crisis financiera de E. U. lo aterrorizó enormemente

(Por Clement DUVAL)

PARIS, diciembre 15. — Al regresar de Estados Unidos, donde estuvo por varios meses estudiando las condiciones económicas, M. Paul Reynaud, ex ministro de Hacienda de Francia, dice que la crisis financiera en Norte América lo aterrorizó.

«Jamás he visto un cambio tan desastroso en ningún país del mundo»,—dijo M. Reynaud que ha viajado mucho y que es estudiante concienzudo de la ciencia económica.

«Estados Unidos han visto a cuatro mil casas bancarias desaparecer en estos tres años de crisis angustiosa. Y puedo decir que todas esas quiebras se deben a una ley que prohibe a una corporación bancaria en una ciudad grande, el tener sucursales extra-urbanas.

«Es curioso el caso de que instituciones como el National City Bank y otras tienen en el extranjero docenas de sucursales; tal vez centenares, y sin embargo, no pueden tener fuera de la ciudad de Nueva York ni siquiera una rama Como resultado de tal ley el negocio bancario en los pueblos pequeños está en manos de gentes que ni tienen los recursos necesarios ni la preparación profesional para el negocio.

«Si uno de los grandes bancos en Nueva York tuviera sucursales en los pueblos las quiebras no hubieran ocurrido porque la casa matriz hubiera ayudado a la sucursal en el período de crisis y porque el ramal se hubiera cuidado de entrar en negociaciones que ofrecían pocas garantías.

«Los dos principales bancos de Francia tienen más de 400 sucursales en el país; en Inglaterra, los cinco bancos tienen ramales en todo el imperio y lo mismo sucede en los países del resto del mundo. Pero en Estados Unidos, donde el capital está más reconcentrado que en ninguna otra parte, por paradoja incomprensible, los institutos bancarios no pueden abrir sucursales fuera de la ciudad donde radica su matriz.

«Encontré que en Estados Unidos hay unos 22.745 bancos pequeños en manos de personas sin experiencia y sin grandes recursos. Esos banqueros «al detall» están sujetos a condiciones locales que no les permiten desarrollarse o expansionarse y al llegar la crisis se vieron en aprietos tremendos.

«Si en lugar de esta cantidad de bancos pequeños Estados Unidos hubiera tenido un sistema de bancos fuertes con múltiples sucursales en los pueblos, en manos de personas versadas en los problemas bancarios, no hubiera nunca pasado el desastre actual en que unos 17.000 dueños de estancias han quedado en la calle y el país entero se ha desmoralizado».

CORRESPONSAL.

Ayer se pagó en Obras públicas a una provincia

Informe sobre los faros. Nuevo nombramiento. Congresistas y políticos visitan a O. Públicas

Ayer se pagó por la Pagaduría Central de Obras Públicas la plantilla de personal de la provincia de Matanzas, correspondiente al mes de junio.

El ingeniero Jefe del Negociado de Faros, ha rendido un informe al Secretario dándole cuenta de estar alumbrando ya las boyas luminicas que sufrieran desperfectos por el pasado ciclón, situadas en el Canal de las Mulatas; Canal de Tunas; Punta de Pasabanco; las números 1 y 3 del Canal de Balandras; y las del Canal de Bretón, Banco de la Ceiba, Punta Arenas, Bajo de Jucaral, Punta de Milpa y la de Cienfuegos.

También alumbran nuevamente los faros Cabeza del Este, Cabo Pepe, y Cachiboca, después de realizar en éstos algunas reparaciones provisionales, a reserva de que se realicen las definitivas, cuando se destinen los créditos necesarios para las obras.

NOMBRAMIENTO

Ha sido designado Jefe del Negociado de Transporte el señor Adalberto Cabrera.

NUMEROSAS VISITAS

Ayer se vió muy concurrido el despacho del señor Secretario, por distinguidos políticos y miembros del Congreso, que acudieron a interesarse por distintos asuntos relacionados con la reparación de carreteras y otros particulares.

H. C. Wilford ha sido absuelto, según parece

Se celebrará hoy un consejo de guerra contra los hermanos López Soto. Informe policíaco

El jefe de la Policía Judicial señor Fors, rindió ayer al Teniente Coronel Iglesias, Juez Militar Instructor de la causa número 13 de 1931, por traición, el informe relativo a las actividades que se estiman subversivas del ex-represetante a la Cámara señor Federico Morales Valcárcel, detenido hace dos días.

El informe, según nuestras noticias es desfavorable para el detenido, por lo que nada puede asegurarse, hasta ahora, sobre su posible pronta libertad, para lograr la cual se siguen haciendo gestiones.

POR OCUPACION DE ESPOLETAS

Conocerá hoy un Consejo de Guerra que se celebrará en el Cuartel Brigadier Avalos, del caso de los hermanos Carlos y Eduardo López Soto, por infracción de la Ley de Explosivos, y a los que se ocuparon treinta y cinco espoletas para granadas de mano en su domicilio del Enlace del Gas.

Preside el Consejo el Comandante Manuel Baxter y como vocales figuran los capitanes Estévez, Jorge Rivera, Díaz Requejo y el Teniente Sarmiento. De Fiscal, el Teniente Miguel Cutillas, que pide la pena de seis meses, y un día a doce años de prisión, y de defensor el teniente César Ariet.

POSIBLE ABSOLUCION DEL JOVEN WILFORD

De un momento a otro se dará a conocer la sentencia acordada ya por el Consejo que juzgó al joven Heriberto Wilford Hernández, hijo de Mr. John T. Wilford, director de nuestro colega americano que se publica en esta capital, «Havana American», por la explosión de una bomba en casa del fallecido Comandante Estanislao Mansip. Todos los indicios son de que el acusado ha sido absuelto por el Tribunal, que ha aceptado la tesis del defensor doctor Enrique Larrondo, que expuso la tesis de que no estaba probado el delito imputado.

AUMENTO DEL PRESUPUESTO PARA IRLANDA

Necesidad del aumento para hacer frente a las demandas del Estado Libre y el Trabajo

LONDRES, diciembre 15 (AP) Un estimado adicional de £21,420,955 fué presentado hoy, para hacerle frente a las nuevas demandas de los Servicios del Estado Libre y del Ministerio del Trabajo.

Los requisitos del mencionado ministerio ascienden a 18,000,000 libras esterlinas debido a las medidas para el auxilio de los desocupados.

El aumento del presupuesto irlandés fué motivado por el conflicto sobre el pago de las anualidades.

EAMON DE VALERA NO IRA A GINEBRA

BERLIN, diciembre 15. (AP) El presidente Eamon de Valera y el senador Joseph Connolly no irán a Ginebra para tomar parte en las discusiones del Consejo de la Liga de las Naciones sobre el conflicto petrolero anglo-persa, según se anunció esta noche. Sean Lester, que frecuentemente ha representado al Estado Libre en Ginebra actuará de presidente.

Comunican de Londres que existe bastante interés porque, según los procedimientos usuales, De Valera presidiría el Consejo de la Liga, cuando esa organización de su fallo sobre el conflicto anglo-persa. Se comentaba el hecho de que la Gran Bretaña actualmente está participando en una controversia con Mr. De Valera, pero nadie pone en duda la imparcialidad del presidente del Estado Libre.

EL AVIADOR VICTOR SMITH CAYO CERCA DE ST. MALO. PERO HA SALIDO ILESO

ST. MALO, Francia, diciembre 15. (AP) Víctor Smith el joven aviador sud-africano, que salió de Croydon esta mañana en la primera etapa de su vuelo a Ciudad del Cabo, cayó esta tarde en un campo cercano a St. Malo.

El aviador, que solo tiene 19 años, salió ileso del accidente y su avión no sufrió grandes desperfectos. Declaró que regresaría a Croydon mañana para hacer otra tentativa.

El DIARIO Hablado

SE TRASMITE TODOS LOS DIAS

CENSURAS DE ALEMANIA A FRANCIA

La prensa dice que, al negarse pagar su deuda a E. Unidos ha violado la santidad del pacto

BERLIN, diciembre 15.—AP.—Los periódicos de Berlín llegaron hoy a la conclusión casi unánime de que Francia, al negarse a pagar la deuda a los Estados Unidos, había violado «la santidad de los tratados».

Se expresó la opinión de que Alemania ahora estaría justificada en suspender el pago de sus propias deudas y a que no estaba moralmente obligada a regirse por las cláusulas del Tratado de Versalles.

El periódico nacionalista «Boeren Zeitung», refiriéndose a la crisis francesa, dice: «Nada impide que Alemania llegue a sus propias conclusiones sobre esta actitud usurera, y haga una declaración semejante a la francesa **pero con los bolsillos vacíos** de verdad».

El periódico democrático «Vossiche Zeitung», encabezando el artículo con la palabra «Ingratitud», dice: 402 diputados franceses (quienes votaron contra el pago), hicieron en 14 minutos lo que una generación de políticos y estadistas germanos han tratado de hacer en catorce años. Esta acción destruye por completo la base moral del tratado de Versalles y por esta razón Alemania no está obligada a reconocer la validez de ese odiado documento».

El «Vorwearts», órgano socialista declara que por fin el sistema capitalista se había dado cuenta de que era imposible seguir pagando los gastos de la guerra en una forma tan anticuada.

EL «REX» PAGARA $3.000 POR TONELAJE AL ENTRAR EN LA BAHIA MATANCERA

MATANZAS, diciembre 15. DIARIO, Habana. — El consignatario en ésta del suntuoso trasatlántico italiano «Rex», señor Eduardo A. Sánchez, ha conocido hoy la hora exacta en que entrará en nuestro puerto: 7.15 a 7.50 de la mañana del día 31 de Diciembre.

Efectuará su salida de Nueva York, en éste su primer viaje a Centro América y Cuba, el día 24 de diciembre a las cinco de la tarde, llegando a Colón, Panamá, a las seis de la tarde del día 28; de allí saldrá con rumbo a Matanzas a la una de la madrugada del día 29.

El «Rex», además de los distintos beneficios que reportará a Matanzas, rendirá a la Aduana una entrada de más de tres mil pesos por concepto de tonelaje, siendo ésta la recaudación más importante que se ha obtenido en Cuba ,por ser el buque de mayor tonelaje que visita un puerto cubano.

LOVIO, corresponsal.

ARRESTADO EL DUEÑO DE UNA VIDRIERA

Los vigilantes 1478 y 1423, delegados del inspector del primer distrito, arrestaron anoche a Joaquín García Hernández, de La Habana, de 39 años de edad, propietario de la vidriera de tabacos y cigarros situada en San José y Aguila y vecino de San José número 10, por haberle ocupado en la misma una cajetilla de cigarros americanos sin el correspondiente sello.

Hacen constar los citados agentes que García Fernández siempre tiene en su vidriera una cajetilla como muestra, yendo en busca de todas las que le pidan sus marchantes, con los cuales tiene establecido un ilícito comercio, toda vez que las expende a bajo precio.

El fiscal ataca la coartada de "Fantasmita"

Dice que colocó el cuchillo en la mano del muerto para poder alegar la legítima defensa

Como anunciamos, tendrá lugar hoy, ante la Sala Segunda de lo Criminal, que preside el doctor Mario E. Montero, la continuación del juicio oral del proceso por la muerte de Luis Manuel Dueñas, se sigue a Antonio Rodríguez Bellido, conocido por «Fantasmita».

Poco queda ya por hacer en este juicio, por lo que es de presumir que quede concluso para fallo hoy mismo, en que deberán terminarse las pruebas y pronunciar sus informes el Fiscal y la defensa.

LO QUE SOSTIENEN

El Ministerio Fiscal alega que «Fantasmita» es reo del delito de homicidio, sin circunstancia alguna modificativa de su responsabilidad criminal y el defensor doctor José M. Soublette sustenta la tésis de que su patrocinado obró en legítima defensa de su presona.

CREE QUE ES UNA COARTADA

Basa su acusación el representante de la sociedad, en que «Fantasmita» mató a Dueñas en una riña que ambos sostuvieron, tras acalorada discusión, y que el cuchillo que apareció junto al cadáver de la víctima no es más que una coartada del procesado que preparó de ese modo la legítima defensa, supuesta, desde luego. El Fiscal considera, pues, que Rodríguez Bellido, tras de haber hecho a Dueñas los disparos que le privaron de la vida y convencido ya que su rival estaba muerto, con toda sangre fría e impunidad, le colocó el arma en la mano derecha. Pero ello no es ninguna agravante y pide sólo diez y siete años de reclusión.

POR QUE HAY LEGITIMA DEFENSA

Es natural que esa alegación fiscal haya sido y sea contrarrestada por el doctor Soubiette, el que, en sus conclusiones provisionales, que elevará a definitivas, sostiene la legítima defensa, fundamentándola en que Dueñas persiguió a Rodríguez Bellido tenazmente, cuchillo en mano, y viendo en peligro su vida, hizo uso del revólver que portaba y repelió la agresión de que fué objeto. Mantiene el que en el caso que nos ocupa, están integrados los tres requisitos esenciales que imponen el Código y la Jurisprudencia para la referida eximente.

Se subastará una casa valorada en veinte mil pesos

Está situada en Campanario 100 Cobraron sus haberes atrasados los secretarios de los Juzgados

Ayer cobraron al mediodía sus haberes, atrasados, los secretarios judiciales y otros empleados de los Juzgados de Primera Instancia de esta capital, los cuales venían desesperando en gestiones para que se les abonase algo de los meses retrasados que se les adeudan.

UNA CASA VALUADA EN $20.000

En los autos del procedimiento ejecutivo sumario para el cobro de un crédito hipotecario, establecido ante el Juzgado de Primera Instancia del Oeste, por el Asilo y Creche del Vedado, contra Victoriana Oyarzum Sánchez, en cobro de un crédito hipotecario, se dispone se saque a pública subasta la casa Campanario número 100, entre San Miguel y San Rafael, midiendo 148 metros cuadrados y estando tasada, pericialmente, en la suma de $20.000. El remate ha sido señalado para el día primero de febrero, a las nueve de la mañana.

Compañía TRASATLANTICA ESPANOLA
SERVICIOS DE VAPORES CORREOS
El Trasatlántico
"HABANA"
Saldrá de la Habana el día 16 de Diciembre
Para:
VIGO, CORUÑA, GIJON, SANTANDER Y BILBAO
—vía New York—
El Trasatlántico
"MAGALLANES"
Saldrá de la Habana el día 23 de Diciembre
Para:
CADIZ Y BARCELONA
—vía New York—
GARCIA & DIAZ, Ltda.
Palacio de la Lonja. Agentes Generales. Tlns: M-6911, M 6912
Dirección cablegráfica: "AMGARDIAZ"
HABANA

N. GELATS y Cía.
Habana. BANQUEROS Aguiar 106-108
Vendemos cheques de Viajeros
Pagaderos en todas partes del mundo
y Cartas de Crédito Circulares
en las mejores condiciones.
"SECCION DE CAJA DE AHORROS"
Recibimos Depósitos en esta Sección Pagando el 3 por 100 Anual Todas estas operaciones pueden efectuarse también por correo

LLOYD NORTE ALEMAN
El hermoso buque Alemán
"SIERRA VENTANA"
saldrá de la Habana el 24 de Diciembre directo para
CANARIAS, Vigo, Coruña, Gijón, Santander, Southampton, Boulogne y Bremen
Aprovechando esta salida celebrará las tradicionales fiestas de
NOCHEBUENA a bordo de UN BUQUE ALEMAN
A.C. FABRICIUS & Co., S.A.
AGENTES GENERALES
Pasajes Cámara: OBISPO 28 A-3455
Fletes: OFICIOS 18 M-8082 - M-3951
Pasajes Tercera: ACOSTA 4 M-8066
NORTH GERMAN LLOYD

Empresa Naviera de Cuba
Apartado No. 2490, Dirección Telegráfica: EMPRENAVE
Claves en uso: A. B. C., 4a. y 5a. Edición Western Union Walkins and Apedix
SAN PEDRO No. 6.—HABANA
TELEFONOS: A-6236. Pasajes y Fletes: A-5315. Información general: A-4780 Departamento de Tráfico: A-3963. Almacén.
A-5034: Segundo Espigón de Paula: M-2680: Tercer Espigón de Paula.
NOTA.—Las escalas de Port-Au-Price, Aux-Cayes (Haití), San Pedro de Macoris R. D. Aguadilla Mayaguez y Ponce P. R. Kingston (Jamaica), son eventuales, ésto es, se harán cuando el pasaje o la carga lo amerite.
VAPORES EN SERVICIO: Presidente Machado; Baracoa, Cienfuegos, Eusebio Coterillo, Gibara, Guantánamo, Habana, Joaquín Godoy, Julián Alonso, La Fe, Las Villas, Manzanillo, Rápido, Santiago de Cuba y Camagüey
PUERTOS DE ESCALA: COSTA NORTE. — Puerto Tarafa, Nuevitas, Manati, (Victoria de las Tunas), Puerto Padre, (Chaparra) Gibara, (Holguín), (Velasco Bocas), Vita, Banes Nipe, Mayari, Antilla, Preston, Sagua de Tánamo (Cayo Mambí), Baracoa, Guantánamo, (Boquerón y El Deseo) y Santiago de Cuba.
COSTA SUR.—Cienfuegos, Casilda Tunas de Zaza, Santa Cruz del Sur, Manopla, Guayabal, Manzanillo, Campechuela, Media Luna, Niquero, Ensenada de Mora y Santiago de Cuba
COSTA NORTE de VUELTA ABAJO.— Bahía Honda, Río Bernacos, Puerto Esperanza, Santa Lucía, (Minas de Matahambre), Río del Medio, Dimas, Arroyo de Mantua y La Fe.
REPUBLICA DE HAITI. — Port-Au-Prince, Aux Cayes.
REPUBLICA DOMINICANA. — Santo Domingo, San Pedro de Macoris y Puerto Tarafa.
PUERTO RICO.— San Juan, Aguadilla, Mayaguez y Ponce.
JAMAICA.— Kingston.

UNITED FRUIT COMPANY
LA GRAN FLOTA BLANCA. — SERVICIO DE VAPORES

VAPOR	SALE DE	FECHA	LLEGA A	FECHA
VERAGUA	NEW YORK	Dic. 15	HABANA	Dic. 18
QUIRIGUA	HABANA	„ 15	NEW YORK	„ 18
TOLOA	NEW ORLEANS	„ 10	HABANA	„ 12
TURRIALBA	NEW ORLEANS	„ 14	HABANA	„ 16
ATENAS	HABANA	„ 16	NEW ORLEANS	„ 19

Ida y vuelta .. $ 75.00
PRECIOS DE PASAJE
Entre Habana y New York $ 75.00
Ida y vuelta $110.00
Entre Habana y New Orleans $ 45.00
Salidas regulares de la Habana a Jamaica, Cristobal, Costa Rica y Panamá, conectando con todos los Puertos Occidentales y Orientales de Centro y Sud América
TODAS LAS SALIDAS SUJETAS A CAMBIO SIN PREVIO AVISO
OFICINA GENERAL: Muelle de Sta. Clara. Telf M-6875 Oficina de Pasajes: Prado 110 A. Tel. M-8268

M.E.C.D. 2016

Prado arriba, Prado abajo.....

LOS BOMBEROS

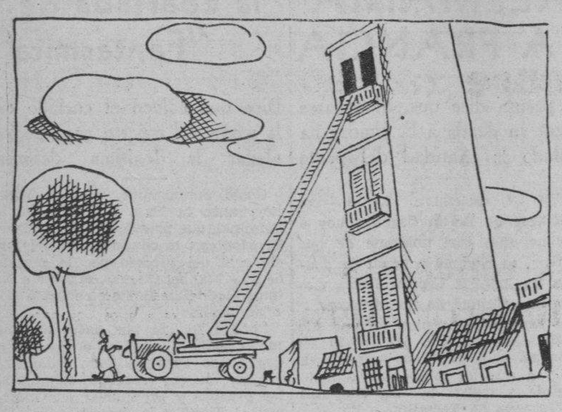

En aquella casa larga, muy larga, estrecha, muy estrecha; en aquella casa que parecía una torre hecha a propósito con cajones superpuestos, vivía Menéndez. Vivía en la azotea de un cuarto piso pasando estrecheces.

Abandonaba bien temprano su palomar tendiendo el ala blanca y con el pico alerta. Comía de la picada el pobre de Menéndez.

Ya no retornaba hasta la noche, si acaso, a esa hora, hubiera resuelto el problema del café con leche del último minuto y del desayuno del día siguiente.

Una madrugada le ocurrió esto a Menéndez.

Le ocurrió que perdiera las llaves. La de la puerta principal de la casa, la del aposento y la del baúl de la ropa.

Y parado ante la puerta cerrada, muda, impasible, reflexionó:

—Estoy perdido. Dormiré en la calle.

Pero tuvo una genialidad. Avisó a los bomberos diciendo que había un principio de incendio en la azotea de un cuarto piso.

Y acudió el material con las escalas.

El propio Menéndez dirigió la operación de acceso a su morada. Nerviosamente trepó por la larga escalera y desembarcó en su habitación, cuya puerta hizo derribar.

Confesó su error. Se había equivocado. No se quemaba allí ni una leve paja. Dió las gracias a los bomberos. Y al siguiente día escribió al alcalde una carta que venía a decir:

—Si le place, señor alcalde, suprima todos los servicios municipales, por economía, pero mantenga el Cuerpo de Bomberos. Honra a la ciudad y resuelve el problema de los ciudadanos que viven en la azotea de un cuarto piso y pierden la llave de la casa.

X. X.

Estado del Tiempo

NOTA DEL MEDIODIA DEL JUEVES

Desde Cuba y la Florida hacja el este por el Atlántico al sur de Las Bermudas hay buen tiempo con barómetro ligeramente alto. En los Estados Unidos las presiones son altas excepto en extremos suroeste y nordeste, con temperaturas muy frías en la región central y algo al este. En el golfo hay buen tiempo con presión ligera alta.

Pronóstico para el viernes: buen tiempo con tendencia a variable en porción occidental. Ligero descenso en las temperaturas. Vientos variables, principalmente del nordeste al sudeste, flojos a frescos.

Observatorio Nacional.

Temperaturas locales.

Durante las últimas 24 horas se han registrado en la Habana, las siguientes temperaturas en centigrados: Máxima 30-2; mínima: 19-2; media: 24-7.

DE PINEDO SALIO HACIA NUEVA YORK

GENOVA, diciembre 15. (AP).—Francisco de Pinedo, el famoso as de la aviación italiana, salió hoy rumbo a Nueva York. Durante su estancia en los Estados Unidos, el distinguido aviador discurrirá los planes para el proyectado vuelo de una escuadrilla de veinte aviones italianos a la Exposición de Chicago el año entrante.

Bebito Echarte pide la nulidad de numerosos Colegios de Marianao

200 colegios ya escrutados por la J. Municipal

Hubo irregularidades en los colegios Jesús María 3 y Villanueva 1. Protesta

Seis colegios fueron escrutados ayer por la Junta Municipal Electoral, los cuales dan un total de doscientos colegios, faltando sesenta y tres para dar fin a esa labor que se ha extendido más de lo que era de esperarse precisamente por las anormalidades que se han ido hallando, casi todas anotadas en las actas de las sesiones de la Junta.

DOS PROTESTAS DEL MIEMBRO POLITICO PROGRESISTA

Durante la labor escrutadora se han formulado, por el miembro político del partido progresista señor Juan A. Roig, hijo, dos protestas bien fundadas como se verá por los lectores en seguida:

El colegio Jesús María 3—que lo presidió Elías Planas Morales —fue recibido en la Junta, según se ha comprobado al examinarse su documentación, con el pliego de escrutinio sin ajustarse al artículo 180 del Código Electoral, toda vez que carecía de las rayas o líneas que son imprescindibles para llevar a cabo el conteo de votos obtenidos por cada candidato, siendo por ello imposible la confección, por los miembros de la mesa, de la relación de boletas votadas, pues claramente se advirtió que algunos candidatos aparecían alcanzando treinta y tres votos, cuya procedencia hasta ahora es ignorada, admitiéndose como un refuerzo.

En el colegio Villanueva 1, ocurrió otro caso como el anterior suficiente para una declaratoria de nulidad según gente entendida en la materia, nulidad que en su día tendrá que declarar la Junta Provincial Electoral, a saber: El libro de votajón carece de la diligencia del cierre, mandada a practicar inexcusablemente por el artículo 177 del Código Crowder; el acta levantada carece de las firmas de los miembros de la mesa, ignorándose cuanto ocurrió en el colegio, dentro de su normal funcionamiento, pues dándose por terminada a las tres de la tarde, no se consigna detalle alguno a partir de ese momento; no había cómputo de boletas y las inutilizadas y rechazadas sólo contenían el letrero a manuscrito de «inutilizadas», pero sin firmar el presidente del colegio ni ningún otro miembro de la mesa; las boletas estaban sin empaquetar.

En éste como en el anterior caso, la protesta que formuló el señor Roig se consignaron en acta con claridad y precisión para lo que resuelva en su día la Provincial y la Audiencia, como se espera. Pero no accedió la Junta a declarar la nulidad interesada, fundamentando su resolulión en el hecho de que al hacerse por la Junta el escrutinio primario, se apreciaría exactamente el resultado de los comicios en esos colegios protestados.

INFORMACION POLITICA

Convalidado en lo municipal un colegio de Nueva Paz.—Los liberales pierden un concejal y lo ganan los progresistas en San José de las Lajas.—Gustavo Gutiérrez estudia la documentación de Guanabacoa.—Obregón y el Distrito Central.—Se espera el Mensaje Presidencial sobre la Reforma.—Byrne y los recursos de Matanzas.—Menció restablecido.—La proclamación de Campanería.—Miguel Suárez y Rodríguez Cartas.—Otras noticias políticas.

El Consejero Provincial señor Pedro Pablo Echarte, en su condición de candidato al propio cargo en los pasados comicios en el ticket liberal, ha interpuesto ante la Junta Provincial Electoral, un recurso por el que solicita sean declarados nulos los comicios en numerosos colegios de Marianao.

Igual solicitud ha hecho de la Junta el doctor Emilio Sardiñas Alvarez, joven letrado hijo del jefe de los conservadores de la provincia, capitán Emilio Sardiñas, candidato a Representante por dicho partido.

En ambos escritos se hacen constar numerosas irregularidades que, según los reclamantes, vician de nulidad los citados colegios.

El Colegio San Luis, de Nueva Paz

Ha causado sorpresa el fallo dictado por el Juez de Primera Instancia de Güines, declarando válidas las elecciones en el colegio del barrio de San Luis, en Nueva Paz, en cuanto a lo municipal. Dicho colegio había sido anulado de oficio tanto por la Junta Electoral de aquel término, como por la provincial, ya que, según consta del acta, el escrutinio se verificó a las nueve de la mañana.

El propio funcionario mantuvo la nulidad de los comicios en el colegio Yaya, de dicho municipio, ya que todas las boletas carecían del cuño de la mesa.

Proclamado un concejal Progresista

El señor Andrés Buergo, candidato a Concejal por el Partido Progresista, ha sido proclamado electo por el Juez de Primera Instancia en lugar del señor Clemente Montalvo, que había sido proclamado por la Junta Electoral. Ambos pertenecen a San José de las Lajas y Montalvo figur' como candidato en el ticket libera'.

Gustavo Gutiérrez y Guabacoa

El doctor Gustavo Gutiérrez, candidato a Representante por el Partido Liberal, viene dedicado desde hace tiempo al estudio en la Junta Provincial Electoral, de la documentación de Guanabacoa.

El Distrito Central

Según noticia que recogemos de distintos colegas, el nombre de José Emilio Obregón se encuentra indicado, en vía de posibilidad, para la Jefatura del Distrito Central.

No nos extrañaría la confirmación de esas noticias. Obregón une a sus brillantes condiciones como administrador, gran popularidad en los barrios y en la provincia; hombre de salón y hombre del pueblo y positivo arraigo en el electorado como lo demostró en su campaña para Gobernador de la Habana. Fuerzas que aún conserva con vistas a futuras orientaciones.

Los recursos de Matanzas

Nos dijo anoche Lovio, Corresponsal nuestro en Matanzas, por telégrafo:

«En la tarde de hoy se han celebrado ante la Audiencia de esta ciudad las vistas electorales sobre nulidad de 7 colegios de Agramonte y la totalidad del término de Jovellanos, siendo partes en el primero el doctor Amado Finalés Díaz por su propio derecho y Santiago Torra, dirigido por el doctor Juan Rodríguez Ramírez, pidiendo la nulidad de los comicios en los colegios 1 y 2 de Asiento, 1 y 2 de Caobilla, 1 y 2 de Cabecera, y 1 de Jabaco. Concurre como opositor Manuel Eliseo de la Cruz Gutiérrez, bajo la nulidad del doctor Manuel de Vera Verdura. En el de Jovellanos, donde se interesa la nulidad de todo el término son recurrentes Domingo Alfonso, bajo la dirección del doctor Pedro Santiago Alcuri, Arturo Díaz Aldama, dirigido por el doctor Reyes Lovio y Francisco Rives Corzo y Domingo Alfonso, en cuanto a lo municipal, que representa el doctor Bernardo A. Rives. El opositor es Raul Gumá Cerice, dirigido por el doctor Manuel García Maceda.

Hasta ahora no se ha conocido más que el fallo del recurso del término de Carlos Rojas, el cual fué declarado sin lugar».

El Mensaje sobre la reforma Constitucional

Aun no ha llegado a ninguno de los Cuerpos Colegisladores el anunciado Mensaje sobre la reforma de la Constitución, esperándose de un momento a otro.

Mientras tanto, los más variados vaticinios se hacen en relación a los extremos que comprenderá el mensaje: restitución de la vicepresidencia y Ayuntamiento de la Habana; acortamiento de períodos, supresión de Gobiernos Provinciales, etc. También se asegura, por el contrario, que el Mensaje no hace especiales recomendaciones, sino que deja en libertad al Congreso para que introduzca en nuestra Carta fundamental las reformas que estime oportúnas.

Declaraciones del doctor Juan B. Byrne

El doctor Juan D. Byrne, candidato a Representante por el Partido Popular de Matanzas, miembro político de ese Partido ante el Tribunal Superior Electoral, nos ha hecho las siguientes declaraciones:

Salgo esta tarde para Matanzas, dispuesto a sostener en la vista que se celebrará mañana en la Audiencia de aquella capital, los recursos electorales que tengo interpuestos contra los escrutinios celebrados por la Junta Provincial, pidiendo rectificación de los mismos y recuento de votos para solo tres candidatos populares a Representantes.

En mis reclamaciones no solicito una sola nulidad de colegios; aspiro únicamente a que se me cuenten los votos que legalmente he obtenido y a que se le descuenten a esos candidatos todos los que ilegal y fraudalentamente les han contado.

La principal prueba que propongo es la de los pliegos de escrutinios y las boletas votadas y es por tanto imprescindible abrir los paquetes de las mismas para ir a la raiz del fraude y destruirlo. Tengo plena fe en que los honorables magistrados que componen la Sala así lo acordarán y espero, luego de terminados estos recuentos, ganar algunos cientos de votos que en las encrucijadas de los rellenos, pucherazos y cosas como éstas, se me han arrebatado después de la elección».

La proclamación de Campanería

Posiblemente mañana, o el próximo lunes, la Junta Municipal Electoral de Matanzas procederá a proclamar Alcalde de aquella ciudad al señor Ricardo Campanería, candidato de los Populares a dicho cargo.

La retirada de los recursos contra colegios de aquel término, habilitan ese trámite de ley.

Campanería, según ha declarado, se propone desenvolver una ejemplar administración, ya que «cobró» con el concurso del pueblo que lo prefirió entre los candidatos de los otros partidos.

Menció restablecido

Ernesto Menció, el talentoso y popular representante liberal, se encuentra ya restablecido de la afección que le retuviera por algunos días recluído en su residencia de San José de las Lajas.

Menció—cultura, espíritu nuevo y profesor de optimismo sano y constructivo—concurrió ayer a la tertulia de la Jefatura del Despacho de la Cámara, siendo saludado por compañeros y periodistas.

Miguel Suárez y Rodríguez Cartas

El binomio político de Miguel Suárez, jefe de los conservadores de Caimito del Guayabal y Eugenio Rodríguez Cartas, Representante electo por el Partido Conservador, se disponen a la lucha en las elecciones que tendrán lugar en aquel término, aun cuando Rodríguez Cartas no tiene problema ya en su elección.

200 cesantías en el Distrito Ctral. habanero

Desde ayer se ha hecho cargo de la Jefatura del Distrito Central, el señor Tirso Mesa

La preocupación predominante en las oficinas del Distrito Central, es la relativa al problema de las cesantías dictadas ayer por el Alcalde con relación al reajuste en el presupuesto de gastos de la Administración propiamente dicha y de las oficinas de la Presidencia y de la Secretaría del del Consejo Deliberativo.

Seguramente por este motivo fundamental, fué que los señores comisionados no integraron ayer quorum. El pase de lista lo hizo el secretario señor José L. Franco, estando en la Presidencia el doctor José Genaro Sánchez, por ser el comisionado de mayor de edad y estar ausente el presidente Ruy de Lugo Viña y el vice Celedonio García. Respondieron al pase de lista, solo los señores Octavio de Céspedes, David Aizcorbe, doctor Antonio Berenguer, Mancas Tolosa y Guillermo Urrutia.

FELICITACION A MR. POWLEY

Pero no obstante esa situación de ánimo, los comisionados han conocido de una moción en que se propone una felicitación a Mr. William D. Powley, presidente de la Compañía Cubana de Aviación y organizador de la aviación civil en Cuba y del servicio aéreo postal.

CURSANDO LAS CESANTIAS

En el despacho del secretario de la Administración del Distrito Central, se confeccionaron ayer por la mañana las cesantías dictadas por el Alcalde a fin de bajar el presupuesto a los límites exigidos por la Secretaría de Gobernación.

Más de 200 cesantías, que afectan a todos los departamentos, aun al de Sanidad.

VISITARON AL MAYOR

Acompañados del senador Pablo Pérez, por la provincia de Pinar del Río, visitaron ayer al mayor de la Habana, señor Tirso Mesa, elementos radicados en la ciudad de Tampa, Florida, tratando asuntos relativos al turismo americano.

Noticias de Palacio

AUSENCIA

El día de ayer transcurrió tranquilamente en Palacio. Ausente el señor Presidente, fueron muy pocas las visitas. Sólo algunos Secretarios hicieron acto de presencia, retirándose inmediatamente se les informaba que el Jefe de la Nación no había regresado aún.

VISITANTES

Entre los visitantes vimos a los Secretarios de Gobernación, de O. Públicas, de Agricultura e interino de Instrucción Pública, así como el subsecretario doctor Romero que nos habló del reajuste en dicha Secretaría.

También saludamos al Jefe del Ejército y al Fiscal del Supremo doctor Lancis, que juntos abandonaron Palacio, con el propósito de dirigirse a la finca «Nenita» para conferenciar con el Presidente.

UN VIAJE QUE NO TIENE IMPORTANCIA

El doctor Lancis declaró cuando se retiraba de Palacio que se había querido dar gran revuelo a la visita del Presidente de la Audiencia de Oriente, y aclaró que la misma está relacionada con el reajuste que ha de efectuarse en el Poder Judicial.

EL COBRO DE LOS JUBILADOS

Dijo más el doctor Lancis: Refiriéndose al cobro de los jubilados del Poder Judicial, expuso que los mismos después del reajuste cobrarán el 27 por ciento de sus pensiones .

EL SENADO Y EL PROBLEMA ECONOMICO

Entre los señores senadores que visitaron Palacio ayer, se encontraban el doctor Francisco María Fernández, el doctor Grau y el señor Cañal.

Este último refiriéndose al acuerdo tomado por los legisladores de que acuda al Senado el Secretario de Hacienda para que dé cuenta del plan de economías que acaba de iniciar el Ejecutivo Nacional, declaró que entiende que uno de los puntos más importantes que precisa tratar y resolver es el relacionado con algunos tratados comerciales que tiene concertados con países de Europa, tratados que no nos ofrecen beneficio práctico alguno, señalando que entre los mismos debían denunciarse los concertados con Francia, España y Japón.

LA GUERRA DE TARIFAS

Dijo más el senador Cañal: Declaró que mientras dure la guerra de tarifas que nos afecta de manera directa en nuestro tabaco y en nuestros azúcares y mientras no se logre el equilibrio en el cambio de la moneda, no mejorará nuestra situación económica.

SE TRATA DE UN CRIMEN, DICE FORS

Al salir de Palacio ayer el Jefe de la Judicial, señor Fors, manifestó a los periodistas que respecto a la muerte de la joven que residía en la casa San Nicolás número 12, cree que se trata de un crimen o de una imprudencia, pero nunca de un suicidio, y que se basa para pensar así en el informe de los médicos forenses, que demuestra que la herida que le causó la muerte es recta y de revólver cañón largo, lo que claramente da a entender que no ha sido la mano de la víctima la que hizo funcionar el arma.

LA REDUCCION EN INSTRUCCION PUBLICA

El Subsecretario de Instrucción Pública doctor Romero, declaró ayer a los periodistas lo siguiente:

«Ya que el Honorable señor Presidente de la República ha impartido su aprobación al reajuste de la Secretaría de Instrucción Pública y Bellas Artes puedo dar informes sobre el mismo.

El magisterio tiene todo el aprecio y consideración del Departamento y sabe perfectamente que siempre ha sido muy bien atendido, como lo merece, en sus peticiones a los Jefes del Departamento y que hemos gestionado cuanto se nos ha pedido; pero como el crédito para el magisterio solamente suma más de cinco millones de pesos, naturalmente tiene que ser reajustado.

Esta vez, para evitar cesantías, hemos llegado al 8 por ciento en el reajuste del magisterio y del 10 por ciento en lo adelante al personal de Secretaría y de otras dependencias que tiene relación con la misma, siempre que sus haberes pasen de sesenta pesos mensuales. También los de menos de sesenta pesos se encuentran comprendidos dentro de estas medidas para que no existan exclusiones.

En mi condición de Subsecretario y a partir del 1 de los corrientes, de acuerdo con el Decreto Presidencial número 1717 quedo reajustado en la cantidad mensual de ciento cincuenta pesos.

No hay más remedio que auxiliar al Gobierno en su justo deseo de nivelar los ingresos y egresos del Tesoro y a ello estamos obligados todos los que cooperamos con él».

SE ESTA GIRANDO DINERO A LOS DIPLOMATICOS PARA QUE REGRESEN A LA ISLA

Se están haciendo los giros al extranjero para que regresen los funcionarios dejados en estado de «disponibilidad» — dijo el Secretario de Estado—. Estos regresarán a Cuba en breve.

Uno de los funcionarios que quedarán en España será el novelista Hernández Catá, quien, hemos sabido, no piensa volver a la patria hasta el verano.

RECIBO DIPLOMATICO

Ayer, por ser jueves, el Secretario de Estado recibió varios diplomáticos que representan a sus países en Cuba.

Nada importante dijeron éstos al Secretario. La visita fué de mera cortesía.

LA ESCRITURA DE SMITH

Se firmó ayer la escritura del pago de los 30,000 peso sa Mr. W. F. Smith, indemnizándolo por los terrenos que le fueron adjudicados por la Compañía de la Playa.

GRAN VENTA GENERAL

SENSACIONAL REBAJA DE VESTIDOS.

Menos de la mitad de su precio normal.

$4.50 Los que valen $10.50

$6.00 Los vestidos de $14.50

$7.50 Todos los de $17.50

Son vestidos finos, elegantes. Interpretados en sedas magníficas. Surtido de tallas. Surtido de colores. Venga. Véalos. Examínelos. Le gustarán.

RECUERDE

que la Mantelería, la Ropa de Cama y las Toallas, marcan precios extraordinariamente rebajados.

Estas grandes rebajas obedecen al plan de eliminación total o parcial de departamentos que no figurarán en la nueva organización de La Casa Grande.

La Casa Grande

Ofertas de Pascuas

Instale ahora sus toldos y cortinas automáticas

Aproveche esta oportunidad de magníficas economías.

Hemos recibido un extenso surtido de lonas de color firme y exquisito gusto, cuyos precios le permiten la mayor economía.

Nuestro Taller de Toldos cuenta además con personal especializado en la materia, capaz de interpretar sus indicaciones con toda fidelidad y rapidez.

Por otra parte, y como algo de gran importancia para usted, nuestro Departamento de Toldos y Cortinas le garantiza la confección, colocación y colorido de las lonas por un precio cuya economía supera la de cualqurer competencia.

Pida precios de toldos y cortinas en euestro Departamento del primer piso.

El Encanto

Elija sus regalos de Pascuas en "El Encanto"

Elegancia. Calidad. Economía.

M.E.C.D. 2016

SECCION A

TELEFONOS
Dirección . . . A-4151
Jefe de Redacción A3205
Sección de Sports M7911

DIARIO DE LA MARINA

TELEFONOS
Quejas M-7911
A. Clasificados . A-3338
Ag. Marianao . FO-7330

SECCION A

AÑO CIEN — ACOGIDO A LA FRANQUICIA POSTAL — HABANA, VIERNES, 16 DE DICIEMBRE DE 1932 — EL PERIODICO MAS ANTIGUO DE CUBA — PAGINA TRECE

LA ESPAÑA ACTUAL

La Ciudad Universitaria

(Por LEON ICHASO)

LA Ciudad Universitaria va en marcha. «Fervet opus», «hierve el trabajo», como dijo el gran poeta épico romano, en la construcción de los edificios donde se han de instalar las Facultades de Medicina y Farmacia y la Escuela de Odontología; la de Filosofía y Letras, la de Ciencias, la Escuela de Arquitectura, el pabellón de Ginecología, el Hospital Clínico y los demás departamentos que han de integrar esta inmensa y monumental empresa para gloria de la cultura española e hispanoamericana. Agregamos de la cultura hispanoamericana, porque en la magna obra se han de levantar pabellones especiales para residencia de la juventud estudiantil de Hispano América. Ha de ser la Ciudad Universitaria —así lo esperamos— lo más completo, lo más acabado que la pedagogía universitaria, tan exigente en estos tiempos, puede pedir. Ha de ser—si se cumplen los planes y propósitos de sus iniciadores—el Escorial de las Universidades. Ha de cuadrarle muy bien el nombre de ciudad, porque en ella ha de bullir para el estudio, para el saber, para la ciencia y las letras un pueblo entero; el pueblo que después ha de ir esparciéndose año tras año por los laboratorios, por los bufetes de abogados y las magistraturas, por las ingenierías, por las cátedras y por la prensa de España y de las Repúblicas hispanoamericanas. Ha de llevar bien este nombre de ciudad, porque el estudiante no ha de tener que salir de ella para la plenitud y las exigencias más perentorias de su vida; para su hospedaje, su recreo, sus deportes, su asueto y su aseo.

Es ésta una empresa en que no cabe ni la discusión ni el regateo del elogio. Cabría la censura si se tergiversasen los fines de su realización o si se empequeñeciese su magnitud. Pero si se sigue el camino ya anteriormente trazado con el más celoso ahinco y con el más escrupuloso esmero, se han de volcar sobre la Ciudad Universitaria todos los vocablos y expresiones de loa que contiene la esplendidez de nuestro idioma.

Hay, sobre todo, en esta obra un valor y una virtud que no se pueden medir; los de su carácter altamente popular y nacional. Los millones de pesetas con que se están levantando los distintos pabellones de la Ciudad Universitaria han salido de las entrañas del pueblo español en cada una de sus clases y categorías. Desde el ex-palacio real hasta la mísera buhardilla o la guarida provisional del bohemio y vagabundo callejero se extendió el inacabable rosario de óbolos que fueron acumulándose en la caja de la gigante empresa. Hubo pueblos y ciudades en que la mayor cuota se fijó en cinco centavos para que así cada uno de los sillares de la obra llevase un pedazo, una contribución de todas y cada una de las voluntades del alma popular española. Es pues, ésta la que ha ido levantando esos edificios ya casi preparados para recibir a aquellos que han de convertirlos en cenáculos de cultura.

Elévase así, esta empresa de la Ciudad Universitaria sobre toda agrupación política, sobre todo determinado Gobierno, y aún sobre toda forma de régimen. Comenzó bajo la monarquía y continuó bajo la República. Laboró por ella la dictadura de Primo de Rivera y sigue impulsándola el Gobierno republicano de Alcalá Zamora y de Azaña. Caben en esta empresa a las mil maravillas los empeños, los ahincos, los anhelos y la cooperación de todos y cada uno de los españoles. Lo que no cabe o lo que no puede caber en ella es nada partidarista, nada sectario, nada que achique su grandeza y amplitud; nada que adultere la pureza y el desinterés de sus fines.

Viene esta Ciudad Nacional —valga la paradoja— a prestigiar la labor que honraron tanto las Universidades de Salamanca y de Alcalá de Henares (ya cerrada esta última). Viene a pretender que España no haga un papel desairado en el campo universitario, ante los Estados Unidos, ante Alemania, Italia, Francia, Inglaterra y Bélgica. Viene no sólo a concentrar e intensificar en sus aulas y en sus cátedras la cultura de España, sino también a darle templos dignos de su alto valer y esplendor. La mayor parte de los edificios universitarios de España —incluso el de la Central de Madrid— están, por lo desvencijados y destartalados, amenazando ruina. La nitidez, la pulcritud, el aspecto vistoso y lúcido de un edificio escolar entran para mucho en la eficacia pedagógica de la enseñanza. Dan agilidad y jocundidad al espíritu y le infunden aquel sentido y gusto estéticos que lo cultivan, lo pulen y lo refinan. Esa importante misión la han de llenar también, sin duda, los pabellones que se están alzando en la Ciudad Universitaria de la Moncloa.

Contribuír a su más pronta inauguración, y a su más fecundo éxito es deber, no sólo del Gobierno, sino también de todo el pueblo español.

Fué aprobada ayer en España la totalidad del impuesto sobre la renta

Se cree que ha terminado ayer la huelga general declarada en Asturias, si bien en la Felguera siguen el paro varios grupos

Por los diputados radicales se ha tomado el acuerdo de hacer una enmienda al presupuesto de Guerra, en el sentido de que el tiempo de servicio militar sea reducido de un año a seis meses aumentando las facilidades para el voluntariado. Acordaron interceder por los obreros ferroviarios

OVIEDO, diciembre 15. (AP).—La huelga general ha terminado después de una entrevista celebrada por el Gobernador Civil de la provincia con los representantes de los gremios.

Los obreros del servicio de limpieza de la ciudad han acordado volver al trabajo, esperándose que comenzarán a prestar servicio desde mañana.

Los mineros, según las noticias que han llegado a esta capital, están celebrando una conferencia para poner fin a la huelga, pero se sabe que pequeñas facciones de la Felguera, probablemente continuarán sin volver al trabajo.

LOS RADICALES INTERCEDEN POR LOS OBREROS FERROVIARIOS

MADRID, diciembre 15. (AP).—Los diputados radicales han designado al señor Diego Hidalgo para que se encargue de pedir al Gobierno que atienda las demandas que han formulado los obreros ferroviarios.

También acordaron presentar una enmienda al presupuesto de Guerra, reduciendo el servicio militar de un año a seis meses, así como aumentar las facilidades para el voluntariado.

ROBO DE PRENDAS

Magdalena Abello Pugnao, vecina de Pozos Dulces número 3, participó a la policía, que del apartamento que ocupa en dicha casa le habían robado prendas, que aprecia en la cantidad de 75 pesos sin que tuviera sospechas de persona alguna. La policía investiga el hecho.

En una hermosa faena, Juan Belmonte el torero mimado por los públicos de España, tiende la mano a "Larita"

Su compañero de los años mozos, casi enemigo luego y hoy en el ocaso de la vida, tendrá, gracias a la munificencia de Belmonte, un rincón tranquilo y apacible donde vivir

MADRID, diciembre 15 (ST.)—El «Heraldo de Madrid» publica la siguiente interesante información:

«Saben nuestros lectores que el valiente Larita brindó el toro de su despedida del público de Madrid a Juan Belmonte, su compañero de lidia tantas tardes. Belmonte envió un recado a Larita el otro día y le dijo:

—Mira, Matías: ni tú ni yo estamos ya para torear. Eso ha pasado. Paga tus deudas con las ocho o diez mil pesetas que has ganado en tu beneficio y yo te proporcionaré un par de corridas por ahí para que juntes otras tantas. Con ellas te vas a Jaén y te haces cargo de unas hectáreas de tierra, de olivos y pan llevar, con casa de labor, que voy a regalarte para que pases tranquilo con los tuyos el resto de tus días y puedas dejarles a ellos algo cuando les faltes. Sólo te pongo una condición...

Con lágrimas en los ojos, Larita preguntó a su compañero, que por aquel acto se convertía en su padre:

—¿Cuál, Juan de mi alma?

—Que cuides de que no entre nadie en los cortijos que rodean al tuyo y que son míos.

Y el hombre, con esa firmeza que ha sido siempre rasgo de su carácter, apuntó:

—En nuestras tierras, Juan, no entrará nadie, porque le corto la cabeza.

De modo que ya es Larita propietario gracias a la bondad de un hombre bueno, que sabe lo que es perder la vida entre los toros para no ganarla.

Con este motivo, unos amigos de Belmonte recordaban una anécdota de Larita que en su día fué muy comentada, rasgo de valor que perjudicó a Matías en su oficio como tantos otros.

Toreaban en Málaga Gallito, Belmonte y Larita. Los toros estaban hechos a la medida de los fenómenos y pertenecían a una de esas ganaderías de becerrotes de carril.

Joselito hizo maravillas con el primer bicho y alcanzó orejas y ovaciones sin cuento. Belmonte enloqueció al público en el segundo torete y tuvo el mismo premio; y salió el tercero. Era el de Larita. Un bicho negro, reluciente, con dos pitoncitos monísimos, noble y bueno hasta caer se de puro tonto.

Larita, en el primer lance, se ciñó al bichejo, y en el segundo tiró el capote y le cogió un cuerno y del rabo; luego lo derribó, y dándole una patada en la barriga, gritó:

—¡Primos, no os dejéis engañar, que éstos no son toros!

Desde aquel momento no hubo ovaciones más que para el torero malagueño, y los fenómenos tuvieron que salir protegidos por los guardias. Entonces acordaron no torear con Larita en ningún sitio.

Ha pasado la juventud, los años de lucha. Hoy Belmonte se vuelve al amigo de los años mozos y le tiende la mano.

¡La mejor faena del trianero!

Juan Belmonte

EXTRAIDOS DIEZ CADAVERES DEL CORRIMIENTO DE TIERRAS HABIDO EN ALCALA DE JUCAR

DIEZ CADAVERES EXTRAIDOS DE UN CORRIMIENTO DE TIERRAS

ALICANTE, diciembre 15. (AP).—En el pueblo de Alcalá de Júcar han sido recuperados hasta ahora los cadáveres de diez individuos de entre las piedras y tierras que se desprendieron ayer.

El cadáver de la vecina Pía Aranda López tenía abrazado a su pecho un niño de dos años de edad.

Se calcula que las rocas que se desprendieron tenían un peso de noventa toneladas.

El corrimiento de tierras se registró en el mismo lugar donde hace veinte años hubo más víctimas por ese motivo. El verano pasado se observaron fenómenos de esa clase.

La condolencia de España por el luto de Cuba

Es la tragedia motivo de trabazón espiritual entre quienes la sufren. En los campos de batalla los soldados que hacen juntos la campaña conocen sus confidencias más íntimas, copartícipan de las penalidades mas horrendas y forman, en definitiva, un alma común; se convierten en hermanos. En el dolor se templan los afectos más entrañables. Cuanto más esfuerzo y empeño pone el hombre en el logro de una empresa más encariñado se encuentra a ella por cruentas que sean, de amor después; a la madre que pare con desgarramiento de su ser pueden exigir sus hijos pruebas, maternal.

España se expuso en la Historia al enjuiciamiento y a la responsabilidad en el descubrimiento y en la colonización de América. Muchos españoles, hijos de la aventura unas veces, otras juguetes de sus propias ambiciones, hallaron reposo definitivo a sus humanos seres en tierras trasoceánicas. Las milicias españolas pelearon en América y empaparon sus países vírgenes de sangre generosa. Unos siglos de vida estrechísima de relación pusieron al Mundo en trance de llamar a España madre de las repúblicas latinoamericanas.

Hay motivo para ello, aunque sólo fuera la hermandad positiva que significa el uso del mismo idioma. España siente como en su propio seno las alegrías y los dolores de aquellas Repúblicas.

Cuando los cablegramas amplían los datos de la espantosa catástrofe producida por un ciclón en el sur oriente de la Gran Antilla, el alma fraterna de los españoles se aflige y llora. La desgracia devastó pueblos, asoló los campos, ha dejado sin hogar y sin vida a miles de seres en unas horas.

El dolor de España es gemelo al dolor cubano; tanto como en aquel país, paradójicamente desgraciado y de privilegio, lamenta el pueblo español la horrorosa desgracia de nuestros hermanos de allá.

Pero la condolencia ha de tener efectos positivos. No son estos días de pésame formulario. Hay que ofrecer a Cuba nuestra mano amiga. La España democrática y republicana, hoy más España que nunca, ayudará a Cuba, consolándola en la aflicción de hoy.

(Del «Heraldo de Madrid».

Aparatos de Física y Química del Colegio de Jesuítas en Oña, detenidos en la frontera

SAN SEBASTIAN, diciembre 15. (AP).—Los empleados de aduana han devuelto los aparatos de Física, Química y otros que habían sido extraídos del magnífico Colegio que poseían los Jesuitas en Oña y que fué confiscado por el Gobierno, arrestando a dos sacerdotes, uno en Irún, que intentaban llevarse los instrumentos citados a Francia.

REGRESO DE 2 DELEGADOS AZUCAREROS

El doctor Aurelio Portuondo se encuentra todavía un poco enfermo en la capital francesa

Anoche embarcó en New York para Miami, desde donde proseguirá para la Habana por la vía aérea, el doctor Arturo Mañas, uno de los delegados de Cuba a las últimas conferencias azucareras internacionales de Ostende y La Haya.

Sabemos que en los días del miércoles y ayer el doctor Mañas realizó importantes gestiones con los distintos sectores americanos de la Banca y de la Industria Azucarera en relación con una nueva orientación complementaria de la política azucarera cubana y americana. También se entrevistó con los miembros americanos del Instituto Azucarero Cubano. El doctor Mañas llegará a la Habana mañana a las 10 de la mañana. Con el doctor Mañas regresará también el señor José Gómez Mena, quien presidió la delegación Cubana en Europa.

El señor Aurelio Portuondo, otro de los delegados a la conferencia de La Haya, se encuentra aún enfermo en París, pero bastante mejorado de la dolencia que lo aquejaba. Se espera que podrá regresar muy en breve.

AVISO

A todas las personas que tengan joyas u objetos pignorados en LA CASA HIERRO Compostela y Merced, que tengan SEIS MESES cumplidos. Pasen a recoger o prorrogar sus contratos si no quieren se incluyan en el remate que se llevará a cabo en dicha casa el día 22 del mes en curso.

QUEMADURAS GRAVES

Al volcársele un jarro, que contenía agua hirviendo, se produjo quemaduras de carácter grave, Antonia Caridad Hernández, de 15 años de edad y vecina de Andrade número 33.

LA SITUACION EN SALAMANCA NO SE ACLARA

Patronos y terratenientes se han unido a la guardia civil contra el sabotaje

SALAMANCA, diciembre 15 (AP) Los terratenientes y patronos de esta región se han unido voluntariamente para ayudar a la Guardia Civil contra el sabotaje y las agresiones de los obreros huelguistas.

Esta acción siguió al tiroteo sostenido entre obreros y patronos, en el cual uno de los empleados del municipio resultó muerto y varias otras personas recibieron heridas, incluyendo una mujer. A raíz de este suceso se formó un grupo de voluntarios para ayudar a la Guardia mientras llegaban los refuerzos que están en camino.

Las autoridades no cejan en sus esfuerzos para poner fin a la huelga. Varios grupos de huelguistas, en diversas regiones, han tratado de obligar a los patronos y a sus familias a abandonar sus hogares.

Del pueblo de Valdelosa comunican que los obreros mataron mucho ganado y cometieron otros actos de «sabotaje».

Varios grupos de obreros trataron de impedir el paso de la Guardia Civil, obstruyendo también el paso de lecheros y otros proveedores de alimentos para la ciudad.

Muchos terratenientes de la región se están preparando para abandonar sus propiedades.

UNA CAIDA

Rafael Hernández, de 4 años, vecino de San Carlos, letra Ll, se causó contusiones por el cuerpo, al caer frente a su domicilio, siendo asistido en el tercer centro de socorro.

Desechado el proyecto de impuesto a los extranjeros

Para acelerar la distribución de tierras entre los campesinos irá a Extremadura el Presidente del Instituto de Reforma Agraria

Ayer al mediodía, en la Gran Vía de Madrid, que a esa hora siempre se halla congestionada, de público, seis pistoleros asaltaron a dos mensajeros de la empresa de ferrocarriles catalanes, a los que despojaron de la cantidad de mil quinientas pesetas, con las que lograron escapar

SEIS PISTOLEROS ATRACAN A DOS MENSAJEROS

MADRID, diciembre 15. (AP).—Seis pistoleros asaltaron hoy a dos mensajeros de los Ferrocarriles Catalanes, apoderándose de la suma de 1,500 pesetas con las cuales huyeron.

El asalto y robo ocurrió al mediodía, en momentos en que la Gran Vía, una de las calles más céntricas de Madrid se hallaban congestionadas de público.

APRUEBA EL CONGRESO EL IMPUESTO SOBRE LA RENTA

MADRID, diciembre 15. (AP).—El Congreso aprobó hoy la totalidad del proyecto de ley que establece el impuesto sobre la renta.

El señor Royo Villanova, diputado republicano, propuso que se aplicara un impuesto más elevado a los extranjeros, pero a ello se opuso el ministro de Hacienda, señor Carner.

Después se suspendió la sesión, que ha sido una de las más breves que han celebrado las Cortes.

LA DISTRIBUCION DE TIERRAS EN EXTREMADURA

MADRID, diciembre 15. (AP).—El señor Vázquez Humasque, presidente del Instituto de Reformas Agrarias, conferenció hoy con el Gobernador General de Extremadura, señor Peña Novo, anunciándole que la semana próxima irá a las provincias de esa región para acelerar la distribución de tierras entre los campesinos.

Miguel Unamuno fué electo por la AcademiaEspañola

Unamuno

MADRID, diciembre 15 AP. La Academia Española ha elegido al catedrático de Salamanca y diputado a Cortés, don Miguel Unamuno, para ocupar la vacante producida por el académico señor Sandoval.

M. Domingo ha desmentido ayer unas declaraciones

MADRID, diciembre 15 AP. —El ministro de Agricultura, don Marcelino Domingo, ha desmentido las noticias que ha publicado la prensa de esta capital atribuyéndole la declaración de que en el caso de una crisis ministerial el Presidente de la República, señor Alcalá Zamora, debía consultar solamente a los jefes de los partidos y no a las personalidades que figuran en los mismos. El ministro dijo que ello equivaldría a limitar las funciones del Presidente.

M. Domingo

DE OBRAS PUBLICAS

Trabajando se lesionó de gravedad, Francisco Horta Labrador, empleado de Obras Públicas y vecino de Dolores número 1, teniendo lugar el accidente en la calle A entre 17 y 16.

D. Fernando de los Ríos es nombrado hijo de Santander

MADRID, diciembre 15 AP. —El diputado Bruno Alonso, de Santander, ha hecho entrega hoy al ministro de Instrucción Pública, don Fernando de los Ríos, un pergamino en el cual el Ayuntamiento santanderino le declara Hijo Adoptivo por haber creado la Universidad Internacional de Verano en el que fué Palacio real de la Magdalena.

De los Ríos

ANCIANA LESIONADA

Manuela Fernández García, de 68 años de edad y vecina de Milagros 41, sufrió lesiones de carácter grave, al caer en su domicilio, de las que fué asistida en el Centro de Socorro de Jesús del Monte.

CHAUFFEUR LESIONADO

El chauffeur Albje Peláez Lamas, vecino de Meireles 4, sufrió lesiones de carácter grave, en una caída, cuando transitaba por la esquina de Cosme y Meireles, en Palatino.

SE HA LLEGADO A UN ACUERDO PARA LA CONSTRUCCION DE UN GRAN AEROPUERTO EN SEVILLA

Construya o no el ayuntamiento de Sevilla los hangares o aunque se hagan éstos en otros lugares de España, la casa Zeppelin se compromete a efectuar 18 amarres en un año

SEVILLA, diciembre 15. (ST).—Como resultado de las conversaciones sostenidas entre la comisión del aeropuerto y el doctor Eckner, se ha llegado a los siguientes acuerdos:

El Ayuntamiento de Sevilla deberá construir en los terrenos de Tablada una estación de anclaje, que deberá estar en condiciones de funcionamiento el 1o. de agosto próximo.

Entre otros acuerdos se señala el de que en caso de que otra ciudad ofrezca construir el aeropuerto completo, la Casa Zeppelin garantiza a Sevilla la opción exclusiva para construir, si puede o quiere, los hangares necesarios para formar el tipo de estación completa; y sólo cuando Sevilla desista de su construcción o no conteste a la notificación que por parte de la Casa Zeppelin se le hará los hangares y para instalarlos en otros puntos de la Península.

Construya o no el Ayuntamiento de Sevilla los hangares o aunque se construyan éstos en otros puntos de la Península, la Casa Zeppelin se compromete, una vez construída la estación de anclaje, a efectuar 18 amarres como mínimo al viaje de América en el período de un año y hacer amarre a la ida de América, siempre que haya cuatro pasajeros como mínimo. Los derechos de anclaje para estos casos serían de mil marcos oro, que abonará el Ayuntamiento de Sevilla a la Casa Zeppelin. La adquisición del gas hidrógeno lo efectuará la Casa Zeppelin con un beneficio sobre los derechos de reducción a favor del Ayuntamiento del 10 por 100, y adquirirá aproximadamente en los 18 viajes cometidos 150,000 metros cúbicos al año. Los gastos que se originen por el personal eventual que se necesite para realizar el anclaje, serán a cuenta de la Casa Zeppelin. Este contrato se formalizará por acuerdo del Ayuntamiento, una vez que esté ultimado el contrato de la Casa Zeppelin con el Brasil en el mes corriente.

ECKNER ANUNCIA SUS PLANES PARA EL SERVICIO AEREO CON SUD AMERICA

BERLIN, diciembre 15.—AP.—El doctor Hugo Eckner, hablando ante una distinguida concurrencia, incluyendo varios miembros del gabinete, diputados, alcaldes y otras personalidades alemanas, reveló esta noche sus planes para el establecimiento de un vasto servicio de zeppelines con Sur América.

La reunión que se celebró bajo los auspicios del Ministro de Trabajo, oyeron al veterano piloto de dirigibles discutir entusiásticamente las posibilidades del nuevo servicio, que según Eckner consistirá de 36 viajes al año.

«Con buen tiempo»—dijo Eckner—saldremos de Friedichshaven, deteniéndonos en Barcelona para recoger los pasajeros franceses y españoles, así como toda la correspondencia. Después de reabastecernos de gasolina emprenderíamos el vuelo directo a Río Janeiro, que probablemente llevará unas 84 horas. Dejaremos caer sacos de correspondencia en Pernambuco sin aterrizar. En el viaje de regreso tocaremos en Sevilla, siguiendo el vuelo a nuestra base. En el invierno, debido a las nieblas del Mar del Norte, nuestro punto de partida para Sud América será Barcelona. El gobierno brasileño nos ha prometido construir un hangar en Río. Los municipios de Barcelona y Sevilla nos han prometido otro tanto, siempre que puedan obtener ayuda financiera del gobierno central.»

Eckner siguió diciendo que los suramericanos estaban muy interesados en la aviación, y que por lo tanto el éxito financiero de la empresa estaba asegurado.

Agregó el distinguido piloto que no se habían abandonado los planes para la línea del Noratlántico y que tenía la seguridad de que los planes se convertirían pronto en una hermosa realidad. Dijo Eckner que las líneas sud-americanas son un experimento, y que hasta que Norte América no mejore su situación financiera, las líneas a los Estados Unidos no se podrán inaugurar.

LEER

todos los días....

Un Periódico de Inmejorable Información con Artículos Interesantes y bien Escritos y un Servicio de Cables que Cubre el Mundo Entero.

es una necesidad espiritual....

AL ALCANCE DE USTED...

Por $1.20 al Mes Recibirá Usted DIARIO DE LA MARINA y la Revista en Rotograbado

"Orbe"

POR $0.50 ADICIONALES LE SERVIMOS TAMBIEN

"INFORMACION"

EL GRAN DIARIO DE LA TARDE

DESDE ESPAÑA

MOROS Y CRISTIANOS

Por M. V. DE CABAL

García Sanchiz, el mago animador de multitudes y paisajes, acaba de ofrecer un recital a los pobrecitos pequeñuelos de Madrid; no es que el auditorio del charlista inimitable se haya compuesto de niños indigentes —ello hubiera podido ser muy bien ya que el tema de la charla tuvo todas las fulguraciones y el cromatismo de las maravillosas tierras orientales— sino que la respetable colecta de moneditas hecha en la taquilla del teatro será invertida en juguetes para ellos, los pobrecitos que no siempre tienen quien les regale este pedacillo de ilusión.

Esta vez, como en los cuentos de hadas, García Sanchiz recibió la petición anónima de una platea y con ella uno de esos hermosos papelucos de colores que ostentan la para algunos prodigiosa cifra 1.000. Dos iniciales cerraban a la par la petición y el envío que debieran retrotraer unos segundos la imaginación del artista viajero a los días recientes de su brillante y emotiva peregrinación. Sin duda pensó el generoso dominador del léxico en una dama opulenta, recatada y bellísima como aquella venerada Balausoni, la bayadera sagrada que daba sus rubíes y sus rupias para los menesterosos. En la época de penuria y de retraimiento monetario por que atraviesa España solo una gran señora extranjera, puede permitirse dádivas de mil pesetas para cosas tan efímeras como juguetes.

Y extranjera en verdad era la dadora; hija de Israel, sufrió unos momentos la angustia contagiosa que fluía del acento del narrador al describir la mísera condición de sus hermanos de raza; la evocación de los infantitos judíos en cuyas pálidas caritas, en cuyos profundos ojos negros vive como señora la melancolía intraducible de la miseria, se clavó en el sentimiento de la mujer y la llevó al hondo y humanísimo gesto para con los pobres infantitos españoles...

Hasta aquí el hecho y el comentario romántico que nos hubiera gustado acompañar de una suavísima sinfonía toda plata y azul sino hubiera sido por que...

Por que al día siguiente de conocerse el episodio nobilísimo de la incógnita dama de Israel, se dió el contraste demasiado notorio de que en los presupuestos de enseñanza pública se leyera la consignación de otros cincuenta y siete papelucos de a 1.000 pesetas para la educación de los niños judíos en las escuelas de Tánger.

—¿Cómo se entiende, —pregúntanse públicamente algunos que saben como hace aún poquísimas semanas se denegó todo auxilio pecuniario a una asociación de estudiantes españoles,— cómo se entiende tanta oscuridad para los de casa y tanta luz para los de la calle?

—¡Ah,— responden otros que están muy en el secreto,— los estudiantes españoles que pidieran al Gobierno una subvención para mejoras en su organización eran católicos...

—Bien, ¿pero no estamos dentro de un régimen de igualdad y de preferencia para todos los ciudadanos españoles?

—Eso se afirmó y sigue afirmándose en las horas de la predicación, pero cuando llega el momento de dar el trigo se prefiere a los estudiantes judíos. Ya lo ven ustedes, cincuenta y siete mil pesetas para instruír muy laicamente a los moritos de Tánger, para los que el Ministro de I. P. tiene todas sus simpatías. ¿Qué significan, pues, mil pesetas de una dama particular para los niñitos madrileños que aún creen en la inefable existencia de los Reyes Magos? No les parece a ustedes que son los moritos los que ganan?

EL CONGRESO ESPAÑOL TRATARA EL DOMINGO EL PRESUPUESTO DE GUERRA

MADRID, diciembre 15 (A. P.)—El presidente de las Cortes, don Julián Besteiro, anunció esta noche que el Congreso se reuniría el domingo para tratar sobre el presupuesto del Ministerio de Guerra.

Los miembros de la minoría radical-republicana, manifestaron que se compondrá a esta decision declarando que se trata de una maniobra política para impedir que las discusiones sean de carácter general, pues la mayoría de los diputados pasan los domingos en provincias.

MENOR ARROLLADO POR UN OMNIBUS

En el centro de socorro del Vedado fué asistido anoche de lesiones de carácter grave diseminadas por el cuerpo, el menor Emilio García Alemán, de la Habana, de 14 años de edad y vecino de Segunda entre Fomento y Aldecoa, en el Cerro, que le produjo al arrollarlo en la esquina de 23 y A, el ómnibus número 14, de la empresa Cuba, que conducía Justo Sosa Martínez, vecino de Palatino y Fomento, que fué detenido y puesto en libertad por el Juez de Guardia, por estimar el hecho casual.

P.E.C.D. 2016

MIGUEL ANGEL GONZALEZ AL FRENTE DE LOS BATEADORES

PODRAN LOS CLUBS DE LAS GRANDES LIGAS CONTINUAR CON SUCURSALES EN LAS MENORES

CRONICA DE ESGRIMA

UN BANQUETE DE LOS ALUMNOS DE RIVAS

Como saben nuestros lectores, porque así lo publicamos oportunamente, hace días se celebró en el Círculo Médico de Cuba, una interesante «poule» a espada, entre los alumnos de su sala de armas que dirige el maestro Rivas. Resultaron triunfadores, en primer lugar, el doctor Gastón de Cárdenas, y en segundo puesto, el doctor Guillermo Pí, hijo de nuestro compañero de redacción. Se discutió en esta competencia una copa donada por el doctor Novo y la que llevaba el nombre de nuestro campeón de campeones, Comandante Ramón Fonts.

Anoche se reunieron los alumnos de esgrima del Círculo Médico, en un cordialísimo banquete, no solamente para festejar los triunfos de los doctores de Cárdenas y Pí, sino también, para homenajear al doctor Novo, que ofreció el trofeo que ocasionó una «poule» que resultara inolvidable para la buena esgrima que se hizo en ella y por la corrección con que se comportaron todos los contendientes.

El lugar escogido para el banquete lo fué el Hotel Saratoga, bajo su hermosa y artística marquesina.

Ocupó la presidencia el doctor de Cárdenas, que tenía a su derecha al Comandante Ramón Fonts y a su izquierda al profesor José María Rivas. Otros lugares eran ocupados por los doctores Lastra, Tomé, Novo, Pedro Novo, José Salgado, los jóvenes Armando y Roberto Parajón, ramas de un fuerte amateur a quien queremos y admiramos; el señor José Du Defaix, Francico Mediavilla, el popular «Pancho», prevost de la sala de armas del Círculo Médico de Cuba; y los periodistas señores José Caminero, César Temes y David Aizcorbe.

La comida transcurrio alegremente. Al final, usó de la palabra el doctor Gastón de Cárdenas; siguiéndole el doctor Novo, David Aizcorbe y José Caminero. Todos tuvieron frases enaltecedoras para los triunfadores, para los alumnos del Círculo Médico, para el profesor José María Rivas, para el Comandante Fonts y para la prensa esgrimística.

Nuestro querido Caminero cerró el acto, pidiendo un recuerdo de todos para quien fuera un entusiasta esgrimista, alumno del maestro Rivas: el doctor Miguel Angel Aguiar, cuya desaparición ha hecho perder a un fuerte tirador.

Esta fué, en síntesis, la hermosa fiesta de anoche, ofrecida por los alumnos del Círculo Médico de Cuba.

Los felicitamos a ellos y muy especialmente a su maestro José María Rivas.

HOY EN EL VEDADO TENNIS

Para esta tarde, a las cinco, están anunciadas las competencias a espada y sable, entre los alumnos de la sala de armas del Vedado Tennis Club, que tienen por profesor a nuestro estimado maestro el señor José Martínez Asensio.

Presidirá el Jurado el Comandante Ramón Fonts.

Mañana ofreceremos los resultados de esos encuentros, dando a conocer los nombres de los tiradores que obtengan la victoria.

Aiz.

La Copa "Guzmán"

Vedado vs. Shell, hoy

Esta tarde, en los courts del Vedado Tennis Club, comenzará el segundo round por la discusión de la Copa «Guzmán». Se inicia la serie interzonas entre el equipo representativo del Club Shell Mex de Cuba, ganador de la zona extra Unión, y el Vedado Tennis Club, que parece favorito para discutir los finales al Club Ferroviario que guarda en sus vitrinas el más valioso trofeo que discuten anualmente nuestros tennistas.

Dos partidos de singles se celebrarán hoy, siendo probable que el Vedado envíe a sus mejores hombres y la «Shell» tratará de realizar un buen esfuerzo. El equipo del Vedado lo integran Ricardo Morales, campeón libre; Vicente Banet, ex campeón de Cuba. Germán Upman, René Dussacq y Burham Carter. La Shell lleva un team aceptable en el que figuran Lorenzo Nodarse, Pepito Agüero, Sammy Albizuri, Joaquín del Calvo, José A. Herrero y Aurelio Muñoz.

Kid Chocolate recibio este año su aguinaldo con algún adelanto

Estima nuestro Corresponsal que el Kid recibió una regalía en el fallo de los jueces en su bout con La Barba. La decisión ha provocado tantos comentarios, que se hará famosa en el boxeo

(CRONICA DE NUESTRO CORRESPONSAL)

(De nuestra Redacción en New York)

NUEVA YORK, diciembre 15.—Hace unos tres años el Kid Chocolate y Fidel La Barba se batieron por primera vez en el Coliseo y Fidel ganó la pelea y Chocolate la decisión.

Dos años más tarde los dos jóvenes volvieron a pelear en el Madison Square Garden y La Barba ganó la pelea y la decisión. Y este año se volvió a celebrar la pelea y Chocolate ganó la decisión y La Barba la pelea.

Como se ve, el Kid habanero ha sido muy afortunado en esos encuentros con La Barba. Y como honestamente el Kid ha batido a todos sus otros adversarios, pudiera decirse que en las trescientas y pico de peleas que el Kid ha tenido, solamente ha sido batido tres veces y en las tres ocasiones ha sido Fidel La Barba quien ha llevado a cabo una hazaña imposible para el resto.

Fidel es estudiante del boxeo. Y parece que conoce a fondo el estilo del Kid, estando preparado para cualquier emergencia. En febrero posiblemente se celebrará el cuarto encuentro entre estos dos artistas del guante, que ya amenazan llevar a cabo una serie de peleas parecidas a las de Benny Leonard y Lew Tendler y Jack Britton y Kid Lewis.

Britton y Lewis celebraron no menos de 23 encuentros. Creo que Britton ganó una docena y Lewis el resto. Leonard y Tendler se batieron más de una docena de veces.

En su última pelea, Chocolate tuvo a Santa Claus como padrino. Fidel La Barba, el estudiante de medicina en la Universidad de Stanford, ex campeón mosca y pugilista extraordinario, fué el único que ha logrado marcar al Kid en diez años de combate.

Pero hubo un asalto que cambió el matiz de la pelea y que sirvió de excusa a los jueces y al árbitro para servir la victoria al Kid en un plato de oro. Fué el duodécimo.

En ese asalto, que jamás será olvidado por los doce mil aficionados que se reunieron. en el Madison Square Garden esa noche, Fidel tenía al Kid tambaleante y en situación crítica. Los doce mil aficionados sobre la punta de los pies clamaban pidiendo el golpe de gracia. Fidel, que ya estaba cansado, decidió jugar el todo por el todo y creyendo que su rival estaba en la impotencia olvidó su guardia, cambió de pie, y se dispuso a sacar un derechazo desde abajo con toda su fuerza.

El Kid, aparentemente medio muerto, tuvo un momento de lucidez nunca visto en los anales del boxeo. En ese segundo crítico, vió su oportunidad y rápido como la centella descargó un uppercut terrible que quitó a Fidel toda su dinamita. Y el Kid reaccionó, husmeando la presa como el tigre en la selva y se lanzó sobre su atormentador con una serie de golpes tan rápidos y tan fuertes que cuando la campana sonó Fidel estaba en peor posición que el Kid había estado anteriormente.

Ese rasgo del Kid impresionó tan soberanamente a los jueces y al árbitro que se olvidaron de lo que había sucedido hasta entonces y decidieron dar la victoria al Kid. También en el octavo asalto el Kid demostró una superioridad formidable sobre su rival. En el resto, ganado por La Barba, el margen no fué tan claro como el del Kid en esos dos asaltos. Y en esa forma se disculpa una decisión que permitió al Kid conservar el campeonato pluma del mundo.

Para recoger la publicidad dada a la decisión favorable al Kid, Jimmy Johnston, el astuto promotor del Garden, quiere celebrar otra pelea en seguida, pero el Kid va a La Habana para los días de fiesta y por fin se ha acordado celebrar este «return bout» a mediados de febrero.

En la tercera pelea se recaudaron $35,000 y el producto neto fué de $26,000, de los cuales correspondieron a Chocolate $7,150 y a La Barba $5,850. Esas sumas representan el 27½ y 22½ por ciento, respectivamente. Se había acordado antes de la pelea que si La Barba ganaba solamente recibiría diez por ciento y Chocolate cuarenta.

Pincho Gutiérrez, el manager del Kid, dijo después de la pelea que el Kid estaba algo débil porque ya se le hace difícil hacer el peso de 126 libras requeridas para el campeonato pluma. Dijo que lo iba a llevar a La Habana para cuidarlo y que después de la pelea cuarta con La Barba no volvería a pelear como pluma, sino como liviano. El Kid ostenta también el campeonato semiliviano que ha sido abolido siendo, naturalmente, Chocolate el último campeón de esa división.

Corresponsal.

ANDREW PONZI DERROTO A FRANKLIN EN EL GAME DE PIÑA DE ANOCHE

NEW YORK, diciembre 15.—(AP) Andrew Ponzi, de Filadelfia, derrotó a Walter Franklin, de Kansas City, 125 por 103 ,en el match que ambos tenían señalado para hoy en opción al campeonato mundial de piña que se está efectuando aquí y eso le ha permitido empatar con Jimmy Caras, de Willimngton, en el tercer lugar. Ambos tienen ahora cuatro victorias y una derrota.

MAXIE ROSENBLOOM EN UNA PELEA FACIL PARA MAÑANA EN CALIFORNIA

SAN FRANCISCO, diciembre 15. (AP).—Maxie Rosembloom, campeón mundial de los light heavies, se saldrá de su división mañana por la noche cuando cambie golpes con el peso completo de color Leroy Haynes, de Los Angeles, en un match a 10 rounds que se efectuará aquí.

Aunque superado en peso, Rosembloom es favorito para vencer a Haynes. Después irá a Alburquerque para enfrentarse con un desconocido y luego retornará a San Francisco para defender su corona mundial, cayendo en el plazo que le concede la Comisión de Boxeo de New York.

LAS ESTRELLAS DE CRUZ FUERTEMENTE VITAMINADAS DERROTARON EN EL 1º A LOS DE BEJAR Y LUEGO A LOS DE PAREDES

Los bovinos salieron moscando y envueltos en cal viva por el pitcher Betharte que no les permitió llegar una sola vez a la accesoria de Margot.—Poey domesticó a los de Béjar

EL LUNES SE BATIRAN E. DE CRUZ Y E. DE BEJAR

Por GUILLERMO PI)

Saliéndoseles la vitamina por todos los poros del cuerpo, se presentaron en la tarde de ayer en el stadium Cerveza Tropical los players de la novena del joven Cruz. Celebraron dos juegos y en los dos salieron por la puerta grande y a tambor batiente con todos los honores de un capitán general muerto en campaña.

Las primeras víctimas de los estelares de Cruz fueron los no menos estelares de Béjar, a los que dejaron en tres carreras para seis, que esa resultó la anotación final a la terminación del noveno inning. Y eso que su pitcher Poey, que ocupó todo el tiempo la lomita cruzana, regaló nada menos que nueve pases de botella para la almohada inicial. Pero el mejor batting, más abundante y oportuno, de los muchachos de Cruz, les hizo ganar este primer match de la tarde, que fué presenciado por unos dos mil fanáticos que pagaron su modesto realito y salieron encantados de lo que vieron.

El segundo encuentro sólo duró siete innings, no se pudo jugar más debido a la oscuridad, que pronto anunciaron los murciélagos trazando graciosas espirales en el aire, como diciendo: ¡vamos, caballería, ya es hora de tomar las de Villadiego y de ir cada mochuelo a su olivo!

Fué ganado también este match por las Estrellas de Béjar a los famosos Toros de Paredes, que en siete innings no pudieron visitar tan siquiera una vez a la criollísima Margot Chaleco. Betharte tuvo a su cargo el cubo de la cal, con el que fué blanqueando a los bovinos desde los cuernos al rabo. No les dejó lugar donde no penetrara la espesa lechada que les propinó con mano maestra.

Las dos primeras carreras de este segundo juego fueron llevadas a la goma por los estelares de Béjar en el tercer round. Betharte abrió siendo out fácil al cuadro, le siguió Valdés, que se embasó por single al left. González empujó otro indiscutible por el jardín derecho, poniendo a Valdés sobre el mosaico angustioso. Cárdenas al bate y González va a segunda impunemente, Cárdenas pega de rolling al short, anotando Valdés y siendo out en home González, luego entra Cárdenas en la chocolatera por passed ball del catcher Lima.

Cárdenas anotó la tercera y última carrera de los cruzanos en el sexto inning al dar comienzo a la entrada al bate con single al right, llega a segunda en un parpadeo del catcher, a tercera por sacrifice y a home por inalámbrico al jardín central.

ESTADO DEL CAMPEONATO INVERNAL

	G.	P.
Tigres de Fariñas	11	1
Toros de Paredes	10	4
Estrellas de Béjar	10	4
Estrellas de Cruz	7	6

SE JUGARA EL LUNES

El próximo lunes será día de gran cantidad de vitamina en el Stadium Cerveza Tropical, casi tanta como la que se derramó ayer. Habrá un solo juego y se batirán Estrellas de Cruz vs. Estrellas de Béjar, dando comienzo el match a las tres de la tarde y cobrándose solamente ¡cinco kilitos! por cada un fanático que trasponga la puerta monumental del gran campo de sports tropicalino, Catedral de la Vitamina.

PRIMER JUEGO

ESTRELLAS DE CRUZ

	V.	C.	H.	O.	A.	E.
S. Valdés, cf	4	0	1	5	0	0
J. González, 2a	4	0	1	3	1	1
A. Susini, 1a	2	1	1	3	0	0
L. Delgado, 3a	3	1	2	1	2	0
D. Zequeira, ss	4	1	1	4	2	2
S. Alfaro, rf	4	2	2	1	0	0
A. Bruzón, lf	3	0	1	2	0	0
A. Peña, c	3	1	1	4	3	0
A. Poey, p	4	0	1	1	3	0
A. Cárdenas, 1a	2	0	0	3	0	0
TOTALES	33	6	11	27	11	3

ESTRELLAS DE BEJAR

	V.	C.	H.	O.	A.	E.
M. Hernández, cf.	3	0	0	0	0	0
A. M. Izquierdo, c	3	0	0	3	3	0
M. Salvá, 2a	2	0	1	2	2	1
P. Sosa, 3a	4	0	1	0	7	0
L. Tariche, 1a	4	0	2	16	2	1
J. Santana, ss	5	1	0	5	4	0
P. Herrera, rf	2	1	1	0	0	0
A. Ruiz, lf	3	0	0	0	0	0
J. C. Pla, p	1	0	1	0	1	0
L. Robaina, p	2	0	0	0	0	0
P. Montané	2	0	0	0	0	0
TOTALES	32	3	6	27	17	2

Anotación por entradas:

Estrellas de Cruz . 001 401 000—6
Estrellas de Bejar . 020 001 000—3

Sumario

Carreras empujadas: Ruiz, Pla, Poey, Alfaro, Bonzón 2, Ant. Peñañ, Valdés, M. Hernández. Three base hits: J. González. Two base hits: Ant. Peña. Sacrifice hits: Valdés, Sosa, Robaina. Doble plays: Salvá a Santana; Santana a Tariche; Poey a Zequeira a Cárdenas. Quedados en bases: Cruz 6; Bejar 11. Struck outs: Pla (1); Poey (2); Robaina (2). Bases por bolas: Plá (2); Poey (9); Robaina (3). Passed balls: Izquierdo. Hits a los pitchers: a Pla 6 en 3 (salió en el 4o. sin outs) y 14 v. al b. Tiempo: 2 horas. Umpires: Tatica Campo, home; Chicho Betancourt, bases. Anotador: Alberto Néstor Coronado. Observaciones: Lo perdió Plá.

SEGUNDO JUEGO

TOROS DE PAREDES

	V.	C.	H.	O.	A.	E.
J. Alfaro, ss	3	0	1	3	4	0
M. Collazo, cf	4	0	1	2	0	0
M. Pujolar, lf	3	0	1	0	0	0
S. García, 3a	3	0	2	0	0	0
E. Lima, c	3	0	0	1	1	1
R. García, 1a	3	0	1	9	0	0
L. Forbes, rf	2	0	0	2	0	0
P. Reyes, 2a	2	0	2	0	1	0
J. Cárdenas, p	2	0	0	1	4	0
A. Calderón, x	1	0	0	0	0	0
TOTALES	26	0	8	18	10	1

ESTRELLAS DE CRUZ

	V.	C.	H.	O.	A.	E.
S. Valdés, cf	2	1	1	0	1	0
J. González, 2a	3	0	1	0	4	0
A. Cárdenas, 1a	3	2	1	8	0	0
L. Delgado, 3a	2	0	0	1	1	0
D. Zequeira, ss	2	0	1	4	1	1
S. Alfaro, rf	3	0	0	3	0	0
A. Bruzón, lf	3	0	0	2	0	0
A. Peña, c	2	0	1	3	3	0
B. Betharte, p	1	0	0	0	1	0
A. Susini, rf	0	0	0	0	0	0
TOTALES	21	3	5	21	11	1

Anotación por entradas:

Toros de Paredes . . . 000 000 0—0
Estrellas de Cruz . . . 002 001 x—3

Sumario

Carreras empujadas: A. Cárdenas, S. Alfaro. Sacrifice hits: Betharte, Zequeira. Bases robadas: S. Valdés, Forbes, Reyes. Quedados en bases: Paredes 8, Cruz 3. Struck outs: Betharte (1), Cárdenas (1). Bases por bolas: Betharte (3), Cárdenas (2). Passed balls: Lima. Wilds: Cárdenas. Tiempo: 1 hora, 18 minutos. Umpires: Tatica Campos, home, Chicho Betancourt, bases. Anotador: Alberto Néstor Coronado. Observaciones: x, bateó por Cárdenas en el 7o.

RAMON MOLINA SERA CONTRARIO LOGICO DEL CAMPEON LIGHT

El que resulte dueño de la faja se las tendrá que ver con el militar

El soldado Ramón Molina, boxeador profesional del peso ligero que se ha distinguido en sus últimos combates frente a contrarios de buen cartel local, será el oponente lógico del que resulte campeón lightweight de Cuba en el próximo encuentro entre el Baturrito y Torregrosa. La Comisión Nacional de Boxeo lo ha estimado así y tomado los acuerdos pertinentes, los que damos a conocer a continuación con verdadero gusto. Dice así la copia del acuerdo que se nos remite para su publicación:

«República de Cuba.—Secretaría de Gobernación.—Comisión Nacional de Boxeo y Luchas, Picota entre Luz y Acosta.—Habana.

Habana, diciembre 9 de 1932.
Sr. Ramón Molina.
Boxeador profesional.
Fortaleza de la Cabaña.
Ciudad.

Muy señor mío:

Tengo el gusto de poner en su conocimiento que en la sesión celebrada por esta Comisión en el día de ayer, se conoció de su escrito de fecha 7 de los corrientes, interesando se le acepte como retador del vencedor en la pelea por el Campeonato lightweight de Cuba entre Enrique Santos y Joaquín Torregrosa, y si la pelea resultare tablas, se le autorice para pelear con el que quede en mejores condiciones físicas.

La Comisión, vista su petición. acordó decidir su solicitud, la que estima razonable, previo el resultado de su próxima pelea.

De usted atentamente.—**Guillermo de Piña y Mata, secretario.»**

LOS CLUBS DE LAS MAYORES PODRAN SEGUIR SOSTENIENDO SUS CADENAS DE SUCURSALES EN LAS LIGAS MENORES

Aunque el Juez Landis era opuesto a esto, los magnates tomaron el acuerdo por unanimidad. También se dió libertad a los clubs para que diesen los juegos por radio. Sigue en pie el límite de 23 jugadores, pero ahora los reducen en mayo

EL PLAZO DE LOS CAMBIOS VENCE EN JUNIO

NEW YORK, diciembre 15.—(AP).—Las distintas diferencias existentes entre el Juez Landis, comisionado de baseball y los propietarios d elos clubs de las Grandes Ligas en relación con las proyectadas «cadena de sucursales» hechas con clubs de las menores, terminaron abruptamente hoy con la adopción de una legislación especial que se acordó en el mitin conjunto de las dos ligas, presidido por Landis.

Esta legislación priva al Juez Landis de todo derecho de combatir las famosas cadenas de sucursales y dejan a los magnates de las Mayores en abierta posición para mantener cuantas sucursales crean conveniente en las menores.

La nueva regla, adoptada unánimemente hoy por los magnates sin que Landis tuviera un chance de oponerse a ella, dice así:

«Todos los contratos que se hagan, bien sean por opción o fijos así como todas las transacciones que se verifiquen entre jugadores que aparezcan en las nóminas de los clubs de las Mayores, serán dados a conocer única y exclusivamente a los accionistas de los clubs que efectúen las operaciones, pudiendo tener cada club acción directa o indirecta sobre distintas novenas de diferentes ligas.»

«Ningún club, sin embargo, podrá tener acción o control director o indirecto sobre más de un club en la misma liga.»

Los magnates tomaron este acuerdo estimando que con él beneficiaban el base ball de las menores, salvándole de muchas pérdidas económicas que han tenido en las dos últimas campañas.

Los reclamos de sueldos que hacen muchos jugadores de las Mayores que han sido enviados a las menores bajo opción fueron objeto también de un largo estudio, aprobándose otra legislación especial para los mismos. Según esta nueva legislación, ningún jugador enviado a las menores bajo opción podrá reclamar sueldos después de finalizada la temporada en que ha participado.

En otros acuerdos tomados se dejó a los clubs en libertad de acción en cuanto a la trasmisión de los juegos por radio y a la celebración de doble headers todos los domingos adelantado el match marcado para los lunes. Al mismo tiempo, se rebajó del 15 de junio al 15 de mayo la fecha límite de cada club para reducir sus squads a 23 players.

Los magnates no tomaron ninguna acción sobre el radio a pesar de que algunos habían anunciado su propósito de combatirlo. La reducción de los squads se ha adelantado un mes por cuestión puramente económica, pero se advierte que los clubs seguirán teniendo el plazo de siempre para verificar sus cambios de la temporada.

Los tickets de la serie mundial podrán venderse por un solo game, lo mismo que por tres, y no se trató nada en relación con la reducción del precio de entrada a los juegos. Aparentemente, los magnates creen que el mal del baseball no están en el alto precio de las entradas, sino en los altos salarios que reciben los jugadores.

CARLOS G. DE ANCOS

Nuestro compañero Carlos González de Ancos, «Junior», el cronista balompédico de nuestro colega «El Mundo», sale hoy con rumbo a España en viaje de negocios. Mientras dure su ausencia seguirá escribiendo sobre ese deporte en el colega el señor Pablo Ferré Elías.

Deseamos al querido compañero y amigo Junior un feliz viaje y muchos éxitos. Y no decimos que tenga un pronto regreso porque lo queremos bien, y aunque le apreciamos, esto está como para no desearle a nadie que se vaya, que vuelva.

Felices los que como el compañero Ancos pueden viajar, salir de este ambiente viciado y en el que ya no hay futbol bueno.

BURNING BLAZE MEJORA Y LOS NASH PIENSAN YA EN LAS JUSTAS DE 1933

CHICAGO, diciembre 15. (AP).—Seguros de que su ejemplar, Burning Blaze, retornará más rápido que nunca, los hermanos Nash, de Chicago, tienen intención de incluirle en los premios más importantes que se corran en la temporada hípica de 1933.

Favorito del último Kentucky Derby, sin que pudiese participar en la competencia debido a una inesperada enfermedad que sufrió, Burning Blaze, ha ido recobrando poco a poco su salud y parece encontrarse en gran forma. Los hermanos Nash lo tienen anunciado para el Metropolitan Handicap, el Suburban y otras importantes carreras que se darán en New York.

EL ALMENDARES AL FRENTE DEL CHAMPION SEGUIDO DEL HABANA

Marcando el paso en el batting individual, está el Chaperón, rojo, Mr. Mike

El siempre glorioso Almendares se encuentra marcando el paso a los Claveles Rojos del Habana y a los baldomeristas del Marianao, en el presente Campeonato Nacional de base ball profesional. La novena de Mike estuvo monopolizando ese lugar por bastante tiempo, pero los azules se llenaron de coraje y determinaron desalojarlos de mala manera, como lo hicieron, preparándose para no ser sorprendidos de nuevo.

Ha mejorado notablemente el Marianao al ser reforzado con bateadores del calibre de Arango, Cheo Ramos y el Mulo Morales, los que lo ponen en condiciones de excepcional agresividad y con esperanzas muy fundadas de llevarse el vellocino a fin de fiesta.

Miguel Angel (Mike) González, el chaperón de los Claveles, se encuentra en estos momentos históricos al frente de los bateadores al anotarse trece indiscutibles en 26 veces al bate, con un average de 500. Esto parece increible, pero es lo cierto, Mike ha vuelto a sus primeros años de jugador y está causando la admiración de propios y extraños.

P. Arango (Tarzán) del Marianao, realiza al bate una labor extraordinaria, le está pegando salvajemente a la de corcho, en cincuenta veces a la leña tiene cristalizados veinte hits de todos metrajes, lo que le da un promedio en el batting de 400 puntos. El que ha decaido grandemente es Couto, no obstante encontrarse en 321 pero en los últimos juegos ha bateado y parece que su slump se aleja. A continuación damos los números, por los que se podrá apreciar con toda claridad lo que se encuentra haciendo cada uno.

ESTADO DEL CAMPEONATO

	J.	G.	P.	E.	Ave.
Almendares	13	8	5	0	615
Habana	14	8	6	0	571
Marianao	13	4	9	0	308

BATTING DE LOS CLUBS

	VB.	C.	H.	R.	Ave
Habana	495	58	144	16	291
Marianao	449	67	117	9	261
Almendares	426	55	106	19	249

FIELDING DE LOS CLUBS

	O.	A.	E.	Ave.
Almendares	345	182	22	960
Marianao	336	159	23	956
Habana	374	170	28	951

RECORD DE LOS PITCHERS

	J.	C.	G.	P.	Ave.
J. Lorenzo A.	3	0	2	0	1.000
J. Eckelson, H.	8	2	2	1	667
B. Rodríguez, A.	3	0	2	1	667
J. Miralles, H.	9	4	4	3	571
R. Fernández, A.	6	1	2	2	500
J. Nazario, H.	6	1	2	2	500
F. Martínez, M.	7	0	2	2	500
A. Luque, A.	4	2	1	1	500
M. Rodríguez, M.	5	1	1	1	500
C. Gálvez, M.	4	0	1	1	500
J. Fabré, A.	6	2	1	3	250
J. A. Rodríguez M	2	0	0	1	000
R. Alvarez, M.	7	1	0	2	000

BATTING INDIVIDUAL

	VB	C	H	R	CE	Ave
J. Lorenzo, A.	5	2	3	0	1	600
M. A. González H	26	1	13	0	6	500
R. Fernández, A.	13	1	6	0	3	462
P. Arango, M.	50	14	20	4	11	400
A. Oms, H.	41	9	16	4	7	390
M. Rodríguez, M.	8	1	3	0	1	375
L. Salazar, A.	49	6	18	8	10	367
F. Sierra, M.	43	12	15	1	2	349
H. Mirabal, M.	52	8	18	6	12	346
J. Morales, M.	54	7	18	1	6	333
R. Cueto, H.	12	2	4	0	1	333
R. Estalella, H.	43	3	14	2	2	326
R. Couto, H.	53	8	17	0	9	321
P. Díaz, M.	32	6	10	1	1	313
S. Massip, A.	13	0	4	0	0	308
I. Sotolongo, H.	36	4	11	1	7	306
F. Correa, H.	53	5	16	4	3	302
J. Abreu, H.	60	11	18	2	3	300
J. Pérez, A.	33	6	9	0	1	273
M. Solís, A.	19	1	5	1	2	263
B. Rodríguez, A.	8	1	2	0	1	250
J. M. Fdez. A.	48	3	12	0	8	250
L Roque, M.	49	8	12	2	10	245
L. Valdés, H.	18	1	5	0	1	235
J. Valladares, M.	31	5	7	0	4	226
F. Valdés, A.	47	8	10	2	4	213
C. Echegoyen, A.	47	7	10	1	11	213
R. Alonso, M.	20	3	4	1	0	200
A. Vázquez, A.	41	9	8	2	2	195
J. Fabré, A.	21	1	4	0	2	190
J. Ramos, M.	29	7	5	0	0	172
C. López, A.	50	3	8	2	3	160
A. Cortés, M.	25	0	4	0	3	160
R. Alvarez, M.	12	0	2	0	0	167
M. Cueto, A.	39	3	6	1	2	154
J. Eckelson, H.	13	0	2	0	0	154
J. Miralles, H.	20	2	3	1	1	150
O. Estrada, H.	48	4	7	1	1	146
J. Nazario, H.	14	2	2	0	1	143
F. Martínez, M.	14	2	2	0	0	143
M. Arrechea, M.	8	0	1	0	1	125
A. Luque, A.	11	0	1	0	1	91
B. Fernández, H.	13	0	1	0	0	77

Julio Fránquiz,
Compilador oficial.

ATLETAS QUE USTED DEBE CONOCER...

POR DOMINO

ROGELIO VALLADARES-GUANABACOA-BASKET BALL

Nombre: Rogelio Valladares.
Edad: 22 años.
Peso: 130 libras.
Estatura: 5.10 pies.

Valorización atlética: tres estrellas.

BIOGRAFIA 61

Rogelio Valladares: He aquí otro atleta guanabacoense que se ha colocado en primera fila, entre los juniors que practican basket ball, con sus sobresalientes performances en los últimos campeonatos celebrados. A primera vista, teniendo en cuenta la forma en que se desenvuelve en el floor, cualquiera se imagina que Valladares no es lo que los americanos llaman «un regular felow», esto es, un muchacho sencillo y sin pretensiones; sin embargo, basta tratarle un poco de tiempo para que cada cual se de cuenta del error de la apreciación. Valladares podrá lucir como ustedes quieran cuando está en el floor, pero nadie puede discutir que es un muchacho formal, batallador, buen compañero y muy noble corazón.

Cuando está en juego muchas veces realiza jugadas criticables en un afán decidido de procurar el triunfo, pero todo eso es perdonable si tenemos en cuenta que nunca ha contado con un coach que le diga cómo debe comportarse dentro y fuera del floor. Valladares peca muchas veces de un excesivo amor propio, pero en el fondo es un gran player de basket ball.

Ultimamente ha progresado mucho y ya realiza pases muy intencionados que producen muchas anotaciones del five del Atlético de Guanabacoa. En sus frecuentes salidas al floor tiene, como todos los juniors, días buenos y días malos, pero en general es un jugador en quien se puede confiar.

Como Gutiérrez, Cuquito, Carlitos y los demás muchachos de Guanabacoa, abusa bastante de las tiradas de largo metraje, luciendo algunas veces «demasiado pitcher» en los games, pero todas esas cosas no son más que defectos perfectamente eliminables, que pudiera desaparecer tan pronto siguiese las instrucciones de un coach experimentado.

En Bruto, Valladares tiene condiciones excepcionales. Es ligero, driblea admirablemente, sabe pasar y domina muy bien la bola en sus tiradas al goal pero lo malo es que no sabe emplear sus facultades en el tiempo debido y eso le hace aparecer muchas veces demasiado personal. Reúnanle con cuatro jugadores de su calibre, que mantengan el team work del conjunto del Colegio La Salle, háganle jugar por medio de pases y ya verán el resultado que les dará. Con toda seguridad de que resultará una de las estrellas del quinteto. Y es que Valladares tiene facultades naturales lo suficiente buenas para hacerse de sentir.

Actualmente, jugando en la justa intercolegial del Colegio La Salle, Valladares se ha destacado en algunos games por su brillantes tiros al goal, pero su equipo ha perdido infinidad de encuentros por la falta de pesos. Si la suerte le hubiera colocado en un quinteto de pasadores, tengan ustedes la seguridad de que su trabajo hubiera sido uno de los mejores de la temporada, porque, precisamente, él tiene la rara cualidad de amoldarse al ambiente donde actúa.

Dentro y fuera del floor, Valladares es mucho más noble y caballeroso de lo que muchos se figuran, y, como dijimos anteriormente, basta tratarle un poco de tiempo para darse cuenta de que es un «regular fellow».

Rogelio, considerado por muchos el mejor player que tiene Guanabacoa en el presente, empezó a practicar basket en 1928, con el conjunto del club Pepe Antonio y desde entonces ha vestido el uniforme de diferentes teams. Ese mismo año trabajó con el Olimpia en una justa que se efectuó en el floor del Santos Suárez, más tarde apareció en el Teléfonos y por último en el Atlético de Guanabacoa, donde parece la figura principal.

Hace dos años practicó con el entusiasmo el track y despuntó como saltador con garrocha o sin ella, pero la falta de instrucción en el deporte, —el mal de muchos de nuestros muchachos—le hizo estancarse en alturas que pudo haber salvado fácilmente, de haber tenido alguien que le hubiese dado la mano con algunos consejos prácticos en esos momentos.

Valladares está casado y tiene una niña. Es amigo del trabajo y ha pasado muchas vicisitudes a pesar de contar tan sólo con 22 primaveras. Ultimamente ha estado unido al conjunto del Atlético de Guanabacoa y es uno de los que más luchan por levantar y poner bien alto el pabellón deportivo de la villa de Pepe Antonio.

Nadie puede considerarle una estrella del floor, pero tampoco puede dudarse que tiene excepcionales condiciones para llegar a ser un buen jugador si recibe la instrucción debida.

BABE DIDRIKSON CONFIA AUN EN LA UNION ATLETICA

Cree que será rehabilitada tan pronto le muestren las pruebas de su inculpabilidad

DALLAS, Texas, diciembre 15. —(AP.)— Miss Babe Didrikson, la sensacional atleta de Texas, que ha sido suspendida por la Unión Atlética Nacional, tiene todavía vivas esperanzas de convencer a ese organismo de que sigue siendo tan amateur como cuando participó en las Olimpíadas.

Sus esperanzas se basan en el anuncio hecho por E. Gordon Perry, vendedor de autos de Dallas y miembro de una agencia de anuncios de Nueva York, en el sentido de que ella no había autorizado el anuncio que se publicó en casi todos los periódicos americanos proclamando las virtudes de cierta marca de automóviles.

Miss Didrikson insiste en que en ningún momento autorizó la publicación de su retrato y nombre, y cree que la compañía de autos que los utilizó como reclamo es la única responsable de su actual situación. Como resultado, puede que dentro de poco se siga una demanda a la citada compañía de automóviles por daños y perjuicios.

Homer Mitchell, presidente de la compañía donde trabaja miss Didrikson, ha intervenido también en el asunto, pidiendo a la compañía de anuncios que envíe todos los detalles que exija la Unión Atlética Americana a fin de demostrar que la sensacional Babe no conocía la existencia de los anuncios.

Miss Didrikson, que es también jugadora de basket, se encuentra en Galveston, acompañando a su team pero sin poder jugar y dice que la «culpa de todo lo que le está pasando la tienen los periodistas que anunciaron que ella estaba recibiendo ofertas para convertirse en profesional cuando no es verdad».

SCHALLER Y ZICH SIGUEN AL FRENTE EN LA JUSTA DE CICLISMO DE 6 DIAS

MILWAUKEE, diciembre 15.—(AP).—Las primeras cuarenta y cuatro horas de acción en la carrera de bicicletas de seis días que se está efectuando aquí ha encontrado a Schaller y Zach en la delantera con una vuelta de ventaja sobre sus rivales más cercanos.

"OMNIBUS de CAMAGUEY"

GRAN REBAJA DE PASAJES

Habana -- Camagüey -- Santiago de Cuba

Atendiendo a la crisis económica existente que afecta grandemente a nuestro país, e influenciados por la opinión de nuestros clientes—que han hecho posible la existencia de esta Empresa—hemos decidido rebajar la tarifa de pasajes en todas nuestras líneas un 20% a partir del próximo día 12.

En las rutas Habana-Camagüey-Santiago de Cuba, pondremos al servicio exclusivamente de los Coches Pullman MACK. Estos Omnibus «MACK» reunen todos los requisitos exigidos por las leyes de tránsito inter-estatales de los E. U. Son fabricados especialmente para transporte de pasajeros.

A nuestro lema «Seguridad-Comodidad-Rapidez» agregamos el de «Economía» confiando que este nuestro esfuerzo se verá recompensado con la protección de nuestros clientes.

SALIDAS DE LA HABANA

Enfrente del Hotel «Saratoga», Prado y Dragones.
5.00 a. m. 7.30 a. m. 12.30 p. m. 7 p. m.

NUEVOS PRECIOS

	Ida	Ida y Vuelta
Habana a Santa Clara	$ 2.00	$ 3.20
Habana a Camagüey	$ 4.00	$ 6.40
Habana a Santiago de Cuba	$ 7.20	$11.50

NOTA:

No aceptamos más pasaje que la capacidad de asientos. Reserve el suyo por el teléfono M-1715

Asientos individuales para damas.

INFORMES:

Tfnos. M-1715 -- M-4332 -- A-1550

M.E.C.D. 2016

CONSIGUIERON LOS DODGERS AL FAMOSO PITCHER RAY BENGE

LOS SENADORES COMPLETARON SU TRANSACCION CON LOS TIGRES ENVIANDOLES A FISCHER

¿TIENE VD. ENFERMEDADES DE LA PIEL?
Granos, abscesos irritaciones. Todas las erupciones de la piel y picaduras de insectos, quemaduras de sol, heridas y quemaduras de todas clases, ceden ante este antiséptico calmante que alivia y cura.
ABSORBINE JR.

DOS IMPORTANTES CAMBIOS DE JUGADORES SE EFECTUARON EN EL DIA DE AYER ENTRE LOS CLUBS DE LAS MAYORES AL CERRARSE EL MITIN

Mañana en el "Ferroviario"

La serie final del Campeonato Nacional Junior de Basket Ball está llegando a sus últimos momentos. Mañana, en horas de la noche, se celebrará en el floor del Club Ferroviario, Luyanó, el tercer encuentro entre los equipos de ese Club, campeón de la Habana, y el Deportivo de Cárdenas, campeón de la zona matancera. El resultado de los primeros juegos ha sido favorable, por pequeño margen, al team de Azcárate que se encuentra a un solo paso de la definitiva championabilidad. Los cangrejeros tienen buen team y vienen mañana en las mejores condiciones dispuestos a recuperar todo el terreno perdido.

Realmente el team de Cárdenas tiene derecho aun si tenemos en cuenta el pequeño margen que los ha separado de su contrincante en los games efectuados. Enrique González dispone de un team muy ligero que trabaja con enorme cohesión. Sus hombres regulares serán Alvarez, Cueto de la Fe, Fernández y Morera. Los pulgarcitos abrirán con el mismo quinteto que los ha llevado por el camino victorioso: Infante y Vila; Lópiz y Averhoff y Montes de Oca.

CHICAGO, diciembre 15. (AP).—El encuentro que falta por celebrar para decidir el campeonato profesional de fútbol tendrá lugar el próximo domingo por la noche en un stadium techado, siendo contendientes los Espartanos de Portsmouth con los Oseznos de Chicago.

CLASIFICADO EL TEAM DEL COLEGIO SUZARTE VENCIENDO AYER AL FIVE DE LA COTORRA CON FACIL SCORE

El tiro preciso de Antigas fué una de las notas más salientes del game. El choque se decidió en el segundo half. La serie final comenzará el sábado con brillante programa

EL TEAM DE LA SALLE VENCIO AYER AL V. T. C.

(Por DAN)

Alcanzando un score favorable de 32 por 16 sobre el team de la Cotorra, en el segundo juego de la serie especial pro clasificación, el quinteto del Colegio Suzarte, admirablemente guiado por el trabajo de Alberto Deschapelles, Ovidio Martínez y Alberto Antigas, capturó ayer el derecho de aparecer en la serie final de la contienda intercolegial de basket ball, después de unirse a la selecta compañía del Colegio La Salle, Hermanos Maristas y la Academia Pitman.

Fácil fué para los players de Arturo Finlay el éxito del encuentro de ayer, y puede decirse que influyó mucho en la actividad que demostraron desde los primeros instantes el hecho de que hubiesen perdido inesperadamente cuando ambos teams se enfrentaron en la vuelta eliminatoria oficial del campeonato. El team encontró alguna oposición en el primer half, teniendo que conformarse con ganarlo con score de 10 por 8, pero en el segundo se soltaron como lobos hambrientos y convirtieron aquello en un fácil paseíto.

Antigas se dió gusto encontrando goals y Ovidio Martínez y Deschapelles estuvieron muy felices en sus distintas ofensivas hacia el aro. Eneas Muñoz, por su parte, volvió a trabajar como un bendito en el guarding y formó conjuntamente con Oscar Martínez Conill una barrera imposible de salvar.

R. Fernández fué el único player de la Cotorra que pudo anotar más de un goal.

LA CLASIFICACION

Como resultado al juego de ayer, el team del colegio Suzarte ha pasado a la vuelta final que se iniciará el próximo sábado, con el siguiente programa:

Teams de La Salle y Suzarte en el primer turno, y Maristas y Pitman en el segundo.

El martes se dará el segundo a base de La Salle y Pitman en el primer turno y Suzarte y Maristas en el segundo. Y el jueves se ofrecerá el tercero, presentando a los teams de La Salle y Maristas en el primer choque y a los de la Pitman y Suzarte en el segundo.

GANO LA SALLE

En un match de exhibición celebrado ayer en el floor del Vedado Tennis, el team del Colegio La Salle dispuso fácilmente del team senior del Vedado, derrotándolo con score de 42 por 32, sin poder trabajar con los servicios del veloz Carlitos Duquesne, que, como todos saben, es una de las principales columnas del team, ni los de Armando Crucet.

LA COTORRA

	Fig.	Fog.	Fc.
R. Fernández, F.	4	1	1
J. A. Huguet, F.	1	0	1
M. Fernández, C.	0	1	0
E. Pereira, G.	0	1	0
A. Tellería, G.	0	1	1
O. Suárez, F.	1	0	2
M. Iglesias, G.	0	0	1
F. Valle, G.	0	0	0
Totales	6	4	6

C. SUZARTE

	Fig.	Fog.	Fc.
O. Martínez, F.	4	0	3
A. Antigas, F-G.	6	1	1
A. Deschapelles, C.	3	0	0
O. M. Conjll, G.	0	0	3
E. Muñoz, G.	1	0	2
E. Gutiérrez, F.	1	1	2
C. Hevia, F.	0	0	1
J. A. Alcalde, F.	0	0	0
Totales	15	2	12

Resultado

La Cotorra	8	8—16
C. Suzarte	10	22—32

Referee: Raoul Argüelles.
Anotadores: B. Pichardo jr.
Cronometrista: Paco Muñoz.

Los mejores atletas cubanos de campo y destacadas femeninas en el gran programa para el domingo

Jess Martell presentó el programa del magnífico festival que se celebrará en el stadium de La Tropical a beneficio de las víctimas del ciclón. Estrellas de todas las épocas.

BARRIENTOS, ARANGO, AIXALA, CAMPUZANO, SANCHEZ Y ESTEVEZ, COMPETIRAN

(Por M. F. DE LA REGUERA)

Ayer se efectuó la final reunión en la Secretaría de Sanidad, presidiendo el doctor López del Valle, para tratar de ultimar los preparativos para el gran festival atlético que se celebrará el próximo domingo en los terrenos del hermoso Stadium de la Tropical.

Asistieron el doctor José A. Clark, César Sánchez, Rodolfo Amaro, Carlin Sánchez, René Gálvez y los compañeros de la prensa Sergio Varona, Fernando del Castillo, Manuel Fernández Araoz y Fausto la Villa.

El doctor Clark presentó los valiosos premios que han donado y que se distribuirán en esta forma: la copa «Carlos Maciaá» del doctor Guás Inclán, será discutida por los dos equipos de base ball (Médicos vs. Abogados—Ingenieros), la copa «Oscar Primelles», regalo del senador Francisco María Fernández para la vencedora en los 50 metros femeninos, y la copa del Alcalde, Jefe del Distrito Central para los 100 metros Masculinos que se discutirán las estrellas actuales de Cuba. Además dos valiosas medallas que se entregarán una al vencedor de los 1200 metros y otra al ganador de los cincuenta metros intercolegiales para menores de 12 años. Una preciosa leopoldina que representa un bate y pelota, será entregado al player que más conecte en el base ball. Además para los vencedores en todos los eventos se ofrecerán moñas, donativos de «El Encanto», las cuales serán colocadas por las madrinas a la terminación del programa de atletismo.

La Banda del Distrito Central amenizará el espectáculo y han sido reservados varios palcos que ocuparán las señoras y señoritas que componen el comité patrocinador.

Jess Martell dió a conocer su programa que es de positiva atracción. Se comenzará a las dos en punto de la tarde, hora exacta a fin de conceder su tiempo al desafío de base ball que ocupará el último número del programa. El cartel combinado por Jess Mart es un verdadero portento y figuran los más notables ases de campo. También las glorias pasadas han respondido al llamamiento, sin excepción, y prestigiosos planteles educacionales de la capital se han brindado a ofrecer su concurso al espectáculo que será uno de los más atractivos ofrecidos en Cuba en estos últimos tiempos.

Martell ruega a todos los atletas que pasen por la casa de Sánchez y Araoz, en la calle de O-reilly, a partir del sábado próximo con el objeto de recoger pases y distintivos. A partir de las diez de la mañana se encontrará el popular director deportivo de este festival en el acreditado establecimiento de sports.

El programa de Martell y orden de los eventos es el siguiente:

1—A las 2 p. m. Carrera de 50 metros planos para feminas.—Tomarán participación: Aseenet Donadio, Margarita Sánchez, Alicia Suárez, Marta Valdés Amable, Eleonor Viso y Calotica Valea.

2—A las 2 y 5—50 Metros Intercolegiales (menores de 12 años). Tomando parte: R. Grillo, de La Salle J. Montenegro, Suzarte, C. Quesada Academia López y A. Llano, de La Salle.

3—2 y 30 —50 Metros planos. Selección «A» —Tomarán participación Pancho Arango, Pepe Barrientos, Otilio Campuzano, Joaquín Fernández Andes, Flor González y César Sánchez.

4— 2 y 20—100 Metros planos. Selección «B»—Tomarán participación G. Alfonso, H. Cantoya, E. López, Conrado Rodríguez, Manolo Suárez y H. Torriente.

5—2 y 30 Lanzamiento de la bola de base ball (para feminas). Tomando parte: Josefina Prieto, Carmen Gar García, Silvia Suárez, Eleanor Viso, Marta Valdés Amable, Alicia Suárez.

6.— 2 y 40 100 Metros planos. Intercolegiales J. Morales, Suzarte, J. A. López. R. Xiqués, L. Santamaría.

7.— 2 y 45—400 Metros. Angel Aixalá, J. M. Castro, P. Chávez L. Estevez, Joaquín Fernández Andes y R. Notario.

8— 2 y 50 400 Metros intercolegiales. R. Menéndez, R. de Zuñiga, G. Palacios (Libres).

9— 2 y 55—200 Metros planos. (Relevo de 4x50). Cronistas Deportivos: Teams inscriptos: Sergio Varona, Paco Muñoz, Ernesto Azua y Manuel Fernández Aroz, por El Mundo; Jess Losada, Llillo Jiménez, Fernando del Castillo y Roberto Larcada, por El País; Fausto la Villa, Adolfo Font, Mario de la Hoya, y Julio Fernández por el Heraldo de Cuba; Peter Fernández, Pedro Lafourcade, Pedro Galiana y M. F. de la Reguera, por el DIARIO DE LA MARINA—Información.

10— 3.00 Relevo de 4x100 Equipos Amateurs: Academia Municipal de Música, Deportivo El País, Habana y Camagüey.

11.— 3 y 5 Relevo de 4x50 (Femenino). Equipos de la Shell Mex. Camagüey y Habana.

12— 3 y 15 Relevo de 4x50 Intercolegiales menores de 12 años. Equipos de la Salle de Regla, la Salle de la Habana, Suzarte y Colegio de Belén.

13.—3 y 20 —200 Metros planos con handicap. (Relevo 4x50) Nota: Los cuatro primeros en los relevos números 3 y 4 formarán los temas.

14—3 y 25 —400 Metros planos intercolegiales (Libres) Relevo de 4x100. Equipos de la Salle de la Habana, Academia López y Colegio Suzarte.

15—3 y 30 1200 Metros planos R. Bonich. L. González, J. Navarro. F. Prieto, R. Rodríguez Torres, Ponce de León. W. Pedroso y H. Gómez.

16—3 y 40—75 Metros con obstáculos A. Barrientos. O. Campuzano. Sánchez, E. Estevez, Fuentefría y Sorzano.

17—3 y 50 Relevo femenino de 4x100 Equipo CUBA, (Campeón centro americano) vs. vencedor en el evento número 10 de este programa.

19—Juego de Base ball. Médicos vs. Ingenieros. Abogados, por la discusión de la copa «Carlos Macía» donada por el doctor Rafael Guás Inclán.

Precios de las entradas: veinte centavos que pueden adquirirse en la casa de efectos de sports de Sánchez y Araoz.

FIFI BOCK, ACLARA

Fifi Bock, de quien hablamos extensamente en nuestra información de ayer, nos envía para su publicación la siguiente carta, que con gusto insertamos:

Sr. Manuel F. de la Reguera.

Mi querido amigo:

He leído tu interesante información, publicada en el DIARIO DE LA MARINA del día de ayer, sobre el Campamento Infantil de Camagüey, establecido en la Quinta San Zenón de Buenos Aires, por la feliz iniciativa del Dr. Carlos Miguel de Céspedes y a donde fueron trasladados los niños y niñas que la inagotable caridad de Ramón Cruseellas y la cooperación eficaz del DIARIO DE LA MARINA cobijaron durante los tristes días que sucedieron al ciclón que azotó a Camagüey, en la carpa del Jabón «Candado»; y deseo referirme a ciertos particulares, que es necesario aclarar, ya que la rapidez con que conversamos impidió que pudieras captar todos los pormenores exactos.

El niño camagüeyano es fiel sucesor de aquellos valientes que en la Guerra de Independencia, escribieron páginas brillantes de la historia Patria; denota una inteligencia poco común en niños de su edad; aprenden de una manera rapidísima todas las enseñanzas que recibe; y estoy verdaderamente asombrado de la cultura que algunos demuestran a pesar de vivir en los más apartados rincones de la provincia.

El incidente cómico a que te refieres sobre el hábito de comer de un ciudadano que nos visitó, es justo aclarar que no tuvo como protagonista a ningún maestro camagüeyano; precisamente han sido los maestros los que me han prestado una gran cooperación en la acción educativa del Campamento, con el mismo desinterés y entusiasmo con que siempre laboran a favor de su pueblo. El caso del «hombre que comió con el cuchillo» le aconteció a un guajiro simpático y despreocupado, quien por cierto, nos demostró un gran corazón obsequiando a los niños con dulces y prometiéndonos enviar «un macho» para la Nochebuena.

Espero que la visita que proyectamos realizar los cronistas deportivos al Campamento será muy pronto, pues nos será muy grato recibirlos y mostrarles la labor que allí se desenvuelve a favor del niño cubano.

Mientras tanto pueda abrazarte en Camagüey, me es grato aprovechar la oportunidad para repetirme tuyo afectísimo,

Dr. Gustavo Adolfo Bock.

Los Phillies cedieron al pitcher Ray Benge al Brooklyn a cambio de Mickey Finn, Cy Moore y Jack Warner. Y los Medias Blancas de Chicago dejaron escapar a los outfielders Fothergill y Seeds y al infielder Hoddap a cambio del zurdo Durham y del infielder Rhyne. Fischer pasó al Detroit

UNA IMPORTANTE TRANSACCION DE ULTIMA HORA NO PASO

NEW YORK, diciembre 15. (AP). Los cuatro días de intenso movimiento basebolero entre miembros de las Grandes Ligas, que han comprendido a 11 players de los 16 clubs del Big Show, llegaron hoy a un punto culminante al terminarse el meeting anual de magnates en el cual se han tomado acuerdos de enorme interés, tendientes a cortar en los posible las excesivas nóminas de los clubs, así como a animar los line ups de los equipos en una esperanza de revivir el entusiasmo de los fans.

Dos nuevos cambios, el completo de un tercero y la posibilidad de un cuarto que no llegó a cristalizar aunque todavía sigue en el ambiente, fué el resumen de las actividades del día de hoy entre miembros del Big Show.

Dodgers y Gigantes parecieron destinados a completar la transacción más importante de todo el meeting esta noche cuando rompieron inesperadamente las negociaciones después de largas horas de intensa conversación. El Boston Nacional aprovechó entonces la oportunidad para ofrecer algunos jugadores de las menores y abundante dinero por los servicios del catcher Shanty Hogan, pero Terry no quiso escuchar la oferta al notar que no se mencionaba el nombre del pitcher Brandt en la misma. Los Reds de Cincinnati se interesaron después por Critz, sin que Terry pusiese atención a su oferta monetaria y por último, los Dodgers insistieron en procurar los servicios del inicialista Sam Leslie, pero detuvieron un poco sus pesquisas cuando Terry pidió a Slade o al pitcher Vance.

Max Carey tiene interés en apropiarse de Leslie, pero antes está tratando de hacerse del viejo Joe Judge, de que busca su release de los Senadores.

CONSIGUEN A BENGE

Las negociaciones del día se iniciaron a la una de la tarde cuando Max Carey reunió a los periodistas en el lobby del Rooseveit y les anunció la contrata del pitcher derecho Ray Benge, de los Phillies, a cambio de una gran cantidad en efectivo y los jugadores Mickey Finn, segunda base; Jack Warner, tercera, y Austin Moore, pitcher. El primero un utility eficiente en 1932 y los dos últimos miembros del Jersey City.

A continuación, Louis Comieskey, de los Medias Blancas de Chicago, anunció el cambio de cuatro de sus jugadores por el pitcher Ed Durham y el infielder Hay Rhyne, que fué considerado uno de los mejores de la Liga en la season de 1931. Los cuatro players eran Bob Fothergill y Bob Seeds, outfielders; Johnny Hoddap, second baseman, que estuvo antes con el Cleveland, y Gregory Mulleavy, short stop que estuvo casi todo el año con el Oakland para lograr un batting de 321.

Comiskey parecía satisfecho con la transacción, pero Marty McManus también estaba entusiasmado, asegurando que con Fothergill, Seeds y Hoddap podría fortalecer mucho el ataque de los Medias Rojas en 1933, colocado actualmente en las manos de Dale Alexander, Smead Jolley y [illegible] y Johnston.

OTRA VEZ LOS SENADORES

Los Senadores de Washington ocuparon nuevamente el «candelero» cuando enviaron al pitcher Dick Coffman al San Luis, a cambio del zurdo Carl Fischer, sólo para enviar después a Fischer al Detroit, completando la transacción de Earl Whitehill. Con este motivo, el cambio de Tigres y Senadores ha sido en realidad a base de Whitehill por Marberry y Fischer.

Como resultado, los Senadores cuentan ahora con uno de los mejores cuartetos de pitchers de la Liga Americana con Monte Weaver y Alvin Crowder, derechos y Whitehill y Stewart, zurdos.

A continuación damos el resumen completo de las adquisiciones hechas por los clubs de las Mayores durante el meeting que terminó hoy:

LIGA NACIONAL

Boston Braves: Adquirieron a los infielders Al Wright y Dick Gyselman, infielders del club Mission, de la Liga del Pacífico, por 60,000 pesos y un jugador, Bill Walters.

Cincinnati Reds: Consiguieron a Clarence Blair, infielder, del club Los Angeles, y a Irving Plummer, outfielder, del Wilkes-Barre, por dinero.

Brooklyn Dodgers: Consiguieron a Ray Benge, pitcher, de los Phillies; Luis Fry, short stop, del Chattanooga, por Earl Mattingly, pitcher y dinero.

Filadelfia Phillies: Lograron a Mickey Finn y Jack Warner, infielders y a Austin Moore, pitcher, del Brooklyn, por dinero; Gus Dugas, infielder y dinero de los Piratas; Chick Fullis, outfielder, de los Gigantes.

Pittsburgh Piratas: Tomaron a Freddie Lindstrom, outfielder, de los Piratas.

New York Giants: Adquirieron a Glenn Spencer, pitcher, de los Piratas; George Davis, outfielder, de los Phillies; Bill Shores, pitcher, del Portland; y John Ryan, short stop, del Buffalo, por Eddie Marshall.

LIGA AMERICANA

Washington Senadores: Adquirieron a Goose Goslin y Fred Schulte, outfielder, y al pitcher Walter Stewart, del San Luis ;al pitcher Earl Whitehill, del Detroit, y al zurdo Carl Fischer, del San Luis, para pasarlo después al Detroit.

San Luis Browns: Adquirieron a los outfielders Sammy West y Carl Reynolds y al pitcher Lloyd Brown, del Washington, y al pitcher Dick Coffman a cambio de Fischer.

Boston Red Sox: Tomaron a Bob Fothergill y Bod Seeds, outfielders; Johnny Hoddap, segunda base y Gregory Mulleavy, short stop del Chicago.

Chicago White Sox: Consiguió al pitcher Ed Durham y al infielder Hal Rhyne, del Boston.

Detroit Tigers: Logró a los pitchers Fred Marberry y Charles Fischer por el zurdo Earl Whitehill.

LA HORA CUMBRE SE EMPATA A 29 EN EL FRONTON JAI ALAI

Lo ganaron Celaya y Arriola. Lo perdieron Arana y Echeverría. Silenciosamente Aguiar y Goyo arrollaron a Andrés y Solá. Otro tercero y otra gran trágica. Ganaron Creus y Tomás

HOY, OTRO ESTUPENDO FENOMENAL EN CONCORDIA

Ayer, por la noche, que llegamos la mar de temprano a la esquina de la bullanga siempre bullente de Concordia y de Lucena, a los fanáticos de todas las series les dió por llegar tarde; pues cuando tocó el himno dando su campanazo llamando a los soldados románticos a la guerra, pues los románticos eran casi tan pocos como los románticos; mas cuando creíamos que en la noche del jueves popular las horas que otras noches serían algo así como un velorio, con todo y fagote y responso, ningún de eso; los fanáticos llegaron todos a la vez y entraron de brujón; puertas adelante y cantando el himno entusiástico de sus alegrías eternas. De manera que cuando las dos parejas salieron peloteando el prólogo de las horas populares cada cual ya estaba en el sitio de cada uno esperando los acontecimientos iniciales del gran jueves.

Peloteaban bien los blancos Andrés y Solá y bien también los azules Aguiar y Goyo. Que pelotearon bien nada más que seis tantos para empatar en una, dos y tres. No pregunten ustedes por la de cuatro, por que se quedarían sin contestación. El empate se fugó y ni la guardia rural podía capturarlo, ya que se disolvió. Los dos azules, Aguiar peloteando como los días que se afeita el pelao como los frailes y Goyo, metiendo la mano derecha, que parece manca; pero que atufa, se lo llevaron, mientras que Andrés y Solá andaban sin saber por dónde andaban, como los turistas. Por todo lo que hicieron se quedaron en 16. Y fueron lo mejor que podían ir. Boletos a $5.60. Boletos de la primera quiniela: de Goyo a $5.60 y la de Goyo y Creus que pagaron a 18 pesos.

Y en cobrando, que cobramos de la sencilla y de la combinada, porque nosotros a la hora de cobrar somos de los que nos llevamos hasta la taquilla y el taquillero al hombro pa casa, nos sentamos la mar de holgados para ver con qué aire y donaire pasaba el partido fenomenal, lo que todas las noches se "sputa a la hora cumbre. Lo peloteaban los blancos, Arana y Echeverría y los azules Celaya y Arriola. Y las dos parejas entran peloteando con alguna frialdad de coelo, que dicen los portugueses el piscuezo, y así pasan iguales sin pena y sin gloria por los empates de una, cinco, siete y trece. Ya estaba allí tomando café el numerito maldito. Se meten en calor los dos blancos y sacudiéndoles bravamente el cuero suben, dominan, dan la sensación de que se lo llevan con facilidad, poniéndose en 26 por los azules, que andaban en la defensa un tanto cuanto desorientados; pero como los dos azules por ahora, que sepamos, no son mancos ni mucho menos, en una arrancada violenta y magnífica arman una revolución espantosa, poniendo a la gente sobre un pie y con los cabellos para el cielo, y dan un campanazo de empate en los 28, que arranca alaridos e incoherencia, como las que se oyen en Mazorra. Más gritos y más alaridos porque el empate se repite en la trágica y lo ganaron los azules. La de Babel. Boletos a $4.00. Boletos de la segunda quiniela: de Celaya a $11.60 y la de Celaya y de Urizar a 42 pesos. Que también cobramos, aunque ustedes nos tachen de abusadores.

Yencantados llegamos a la hora nona del jueves, peloteo entre los blancos Creus y Tomás y los azules: Morales y Sarasola. Abuso de salida de los blancos que se ponen en ocho por dos; pero los azules contestando al abuso lo empataron en dieciseis y diecisiete. Pasan los azules y pasan los blancos y nuevo empate en 25. Todo jugando los cuatro de manera estupenda. Otras dos tandas más rabiosas. Iguales en 28. Santo Dios. Y lo coronan con la imponente trágica. Volvemos a Babel. Lo ganaron los blancos. Boletos a 3 pesos.

Por teléfono pedimos habitación en Mazorra.

F. RIVERO.

SAMMY FULLER DA MUCHA VENTAJA A JIMMY MCLARNIN

Parece difícil que pueda ganar la pelea, pero su manager y él están altamente confiados

NEW YORK, diciembre 15. AP. Sammy Fuller, el perro bulldog de Boston, concederá 10 libras de ventaja al boxeador más peligroso de la división de los welters, Jimmy Mc Larnin, y tratará de ganarle en el match a 10 rounds que se efectuará mañana por la noche en el ring del Madison Square Garden.

La pelea no tiene nada de suave para Fuller, que es un light weight natural, y por este motivo los apostadores inteligentes dan logros 13 a 5 a base de que McLarnin le pondrá un rabo grande mañana.

Fuller, sin embargo, está altamente confiado y cree, lo mismo que su manager, que los peritos se llevarán una sorpresa. «Jamás hubiéramos aceptado la pelea si no estuviésemos seguros de que Fuller va a ganar». Jimmy Johnston, promotor del Madison Square Garden, ha ofrecido al italiano de Boston una pelea por el título con Tony Canzoneri, campeón del mundo, si consigue derrotar a McLarnin.

Aunque el límite de peso para la pelea se ha fijado a 147 libras, Fuller no llevará más de 133 al bout y como resultado todas las probabilidades de triunfo estarán al alcance de McLarnin, que aun pesando igual, tiene muchos recursos para vencerle en una pelea discutida.

Este bout marcará la cuarta aparición de Fuller en el Garden como contendiente principal de un programa durante 1932, y todavía no ha sido vencido, siendo Jack Kid Berg el más afortunado de sus opositores, al conseguir un veredicto de tablas en el encuentro que ambos efectuaron.

En la segunda pelea Fuller derrotó a Berg en 12 rounds, más tarde noqueó a Billy Wallace, de Cleveland, en siete rounds y por último alcanzó una decisión en diez rounds sobre Ray Miller, que es uno de los pocos que han podido vencer a Mc Larnin.

En el semi-final de mañana Billy Townsend peleará con Van Klavern, welter, que recientemente derrotó a Eddie Ran.

Fronton Jai-Alai

PROGRAMA PARA HOY

A las 8.15 p. m.:

Primer partido a 25 tantos: Goyo y Escarra, Blancos; Aguiar y Solá, Azules. A sacar ambos del cuadro 9 y medio.

Primera quiniela a 6 tantos: Solá; Goyo; Aguiar; Lizárraga; Morales y Andrés.

Segundo partido a 30 tantos: Celaya y Areitio, Blancos; Urizar e Ibarlucea, Azules. A sacar ambos del cuadro 10.

Segunda quiniela a 6 tantos: Llano; Ibarlucea; Ferrer; Mir; Creus y Areitio.

Tercer partido a 30 tantos: Ferrer y Mir, Blancos; Creus y Llano, Azules. A sacar Blancos del 9 y medio y Azules del 10.

JOHNNY GILBERT LE LLEVA TRES MONTAS A MILLS EN LA LUCHA

NUEVA ORLEANS, diciembre 15 (A. P.)— Johnny Gilbert, logró hoy su victoria número 194 de la temporada en la pista de Jefferson Park al conducir las sedas de la cuadra de Walsh al triunfo en la cuarta carrera del programa. Este éxito, le coloca al frente de su espectacular duelo con Hank Mills por los honores del «riding» de 1932. Mills no pudo ganar hoy, quedándose en los 191 que tenía.

Gilbert guió admirablemente a Volwood, y logró superar en los últimos saltos a Mills, que guiaba a Aurebon en la misma carrera, una justa reclamable a milla y setenta yardas entre ejemplares de dos años.

Aurebon estuvo en la delantera en la mayor parte de la competencia; pero Gilbert supo reservar fuerzas de su equino para el final y a la entrada de la recta lo soltó para quitarle sensacionalmente el triunfo a Mills. Volwood pagó $18.60 por cada boleto de dos, después de cubrir la distancia en 1:50 1-5.

No se trata de una jugada de foot-ball, no, sino de la actitud asumida por Fulgencio cuando un amigo se atrevió a discutirle las bondades infinitas del **GENER No.11**

Quiero hacer constar que el amigo que discutió es el que está en el aire.

De aquí, lector, se infiere que el **GENER No.11** *no admite discusiones.*

DEFINITIVO

Comienza mañana la sgnda. vuelta del campeonato de base ball de la Liga Social con un buen programa

En el primer turno jugará el team de la Sociedad de Marianao con el Firestone.—Después Havana Electric y Paramount. La serie Regla-Hershey. Junta de futbol el lunes. Baile en el Hispano

EN LUYANO PREPARAN OTRA JUSTA DE BASKET

Comenzará mañana, después de una primera vuelta triunfal, la serie final del campeonato invernal de baseball que ha organizado la Liga Social con el terreno del Stadium «La Tropical» como «home».

Un bonito doble header ha sido fijado para la tarde sabatina, apareciendo en el primer turno del programa los conjuntos del Firestone y Sociedad de Marianao, y en el segundo los dos teams que más se han destacado en el circuito hasta el presente: Havana Electric y Paramount.

El domingo, por la mañana, siguiendo la costumbre establecida por la Liga, se jugará a las nueve en punto, apareciendo en el choque los «leones» de la Metro con el team de la Asociación Cubana.

En una reunión especial que celebrará hoy la Liga, se tomarán acuerdo de importancia relacionados con el cambio de jugadores, siendo muy probable que se aprueben las planillas de Avoy y López, outfielders de la Liga Nacional de Amateurs, como miembros de la «Asociación Cubana» que dirige el doctor Núñez Portuondo. La Havana Electric presentará también la inscripción de algunos otros players, lo mismo que la Metro y la Paramount.

En este último team se dice que ha de jugar el notable ex-infielder de los Caribes: Tino Argimon, que sabe como hay que cubrir terreno en el campo corto, a más de resultar un bateador oportunísimo en los pinches.

LA SERIE HERSHEY-REGLA

Esta tarde se sabrá definitivamente la respuesta del club Hershey en relación con la pretendida serie que tiene anunciado con el Regla, conquistador de la serie cuadrangular. Un representante del club azucarero acudirá a las oficinas de la U. A. de A. y comunicará el acuerdo que haya tomado la junta directiva de su entidad, que todos esperamos sea propicio a la lucha.

Esta, de efectuarse, tendrá lugar en los terrenos de ambos clubs, comenzando el domingo 25, por la mañana en Regla. Esta última variación se hará para no entorpecer el campeonato junior de futbol cuyo inicio está marcado para ese mismo día.

LA JUSTA DE FUTBOL

El lunes por la tarde se conocerá también la respuesta del coach del Atlético de Cuba, que quedó encargado de conseguir los terrenos de Almendares Park para la celebración del campeonato junior de futbol. Y por la noche, en la junta anunciada, se ultimarán todos los preparativos del campeonato, y se sabrá por fin cuántos serán los elevens que competirán.

Nosotros sabíamos de las prácticas del Atlético y del Dependientes, pero en los últimos días el Habana Yacht Club ha demostrado interés en la competencia, y se cree que Junior Hernández y el Gigante Deschapelels están haciendo lo posible por levantar un team.

Como dijimos hace días, si el Yacht Club se decide a competir, el domingo 25 actuarán el Atlético y los negri-rojos mientras ellos quedan para el programa del domingo 1, y en caso de que no puedan formar el equipo, entonces la supremacía de novicios se decidirá en una serie de tres games. En la reunión del lunes, a la que deben acudir coaches, delegados y oficiales, se revisarán un poco las reglas y trazará a cada uno la línea de conducta que ha de seguir en la contienda.

BAILE EN EL HISPANO

El domingo por la noche, en sus salones capitalinos del Paseo de Martí 125, celebrarán los entusiastas muchachos del Hispano una fiesta bailable de grandísimo interés en la cual estará presente todo el elemento florido de la Habana. Atletas, coaches, oficiales, etc., se verán representados en el salón.

Pronto se iniciará el entrenamiento del team femenino de basketball de la sociedad, aunque no se sabe si las muchachas parecen han de aparecer en la justa que acaban de convocar.

ESTA NOCHE EN EL LUYANO

Esta noche en el Luyanó Futbol Club tendrá lugar una interesante reunión de delegados para ultimar los detalles esenciales del campeonato juvenil de basket que organiza esta entidad. Mañana por la noche vence el plazo de las inscripciones, que son gratuitas.

M.E.C.D. 2016

Editado por la Compañía DIARIO DE LA MARINA (S.A) cuyo programa consiste: «en la defensa de los intereses generales y permanentes de la Nación cubana, de los especiales de la Colonia española establecida en la misma y de la unión y armonía entre los diversos elementos que conviven en el país.»—Artículo 1o. de los Estatutos.

D I A R I O D E L A M A R I N A

Fundado en 1832. Dirigido hasta 1919 por don Nicolás Rivero y Muñiz. Oficinas: Habana, Prado 103. New York, Joshua B. Powers Inc. 220 East 42 nd Street.

TELEFONOS: Dirección..... A-4151 — Quejas, Talleres y Correo ..... Administrador, Contador, Anuncios, Suscripciones... M-7911—M-7912—M-7913 — Jefe Redacción: A-3305—Clasificados: A-3333 — Agencia de Marianao.. .. .. FO-7380

Precios de suscripción al DIARIO DE LA MARINA
Habana y Provincias:
Mes: $1.20 Trimestre: $3.25. Semestre: $6.25. Año: $12.00
Extranjero:
Trimestre: $4.25. Semestre: $8.00. Año: $15.00
Edición Dominical (Para el extranjero solamente):
Semestre: $3.00. Año: $5.00.

Tramitación que ha seguido en la Liga de Naciones de Ginebra, la cuestión entre chinos y japoneses en Manchuria

Por TIBURCIO CASTAÑEDA

El día 3 del corriente, después de una carrera de 225 millas en cuatro días, amenazaron los japoneses la fortaleza de Hailar, ocupada por los chinos, la cual se cree que no puede resistir, sino escaso tiempo. Como esa fortaleza está cerca del territorio de la Rusia Soviet, se asegura por los japoneses que el general que manda las fuerzas chinas es Ma-Chen-shan II, porque las tropas japonesas afirman que el primero de ese nombre fué muerto en Manchuria por las tropas japonesas a principios del año actual.

Por otra parte se afirma también que sigue la lucha entre ambas Naciones, China y Japón, en el Noroeste de Manchuria, en una extensión de la cuarta parte del territorio de Manchukuo, llamada Barga.

Dicen los japoneses que una pequeña tropa suya ha derrotado a 10,000 chinos en esa región, si bien hay que añadir que eran soldados voluntarios y además que los japoneses hacían disparos desde sus aeroplanos y arrojaban también bombas explosivas.

Esa zona de Barga es un territorio en que los rusos tienen gran influencia y han luchado con frecuencia con los japoneses; pero estos han celebrado un pacto con el Soviet que ha ordenado que se dé libertad a numerosos japoneses, quedando en rehenes sólo 183.

Por otra parte, en Peiping, el antigua Peking, se dice que cuatro mil voluntarios de Manchuria, han entrado en territorio ruso porque no tenían suficientes armas y municiones para resistir los ataques de las fuerzas japonesas; pero se cree que la rebelión de los chinos de Manchuria contra los japoneses está a punto de cesar.

Puede asegurarse, además, que el Gobierno de China, que reside en Shanghai, no se hace ilusiones de triunfo por los chinos contra los japoneses, porque éstos, sin esperanzas de triunfar, abandonan la lucha.

Por otra parte el movimiento comunista, según asegura el doctor chino V. Wellington Koo, se va extendiendo tanto en China, que es necesario ponerle coto, pues dice que 250,000 de sus paisanos han muerto a manos de los chinos rojos.

¿EN QUE ESTADO SE HALLA EL INFORME DE LORD LYTTON SOBRE LA SITUACION CHINO-JAPONESA?

El día 6 del corriente mes de Diciembre comenzó en la Liga de Naciones una asamblea especial para juzgar en definitiva el conflicto chino-japonés que comenzó hace quince meses.

Dieron su opinión los representantes del gobierno, a saber, el de Irlanda, el de Czechoslovakia y el de Suecia y Noruega, comenzando cada uno de ellos por decir que sólo iban a juzgar los métodos o procedimientos empleados por los adversarios para triunfar pero no a tratar de la naturaleza de la disputa en sí.

Todos ellos aconsejaron que se aceptase el informe de la Comisión Lytton, y condenaron la conducta del Japón, rechazando el motivo de la propia defensa y afirmando que el Manchukuo era un Estado ficticio, y declarando que los procedimientos empleados por los japoneses en Manchuria infringían los princpios vitales de la Liga de Naciones, que deben ser apoyados a cualquier precio.

Todos cuatro dijeron que sus Gobiernos no reconocerían el Manchukuo. Todos ellos apoyaron la reconciliación de China y Japón porque, en otro caso, tendría la Liga que cumplir sus obligaciones compulsorias.

Hay que decir, que el ilustre representante Czechoslovaco, Edouard Benes pronunció un discurso enérgico, tomando por base las opiniones estamos en el informe de la Comisión Lytton..

Diré también que los Delegados de las grandes Naciones no han pedido turno para hablar sobre la cuestión chino-japonesa, pero asistieron a la sesión de la mañana del día 6 para oír las opiniones que hemos anotado, y luego asistieron a la sesión del desarme.

Esos representantes fueron Ramsay Mac Donald, Sir John Simon, Mr. Herriot, Presidente del Gobierno francés, Paul Boncour, Aloisi, por Italia; Norman Davis, por los Estados Unidos y el representante de Rusia, Stein.

Fueron oídos en la asamblea de la Comisión Lytton, por la mañana de ese día 6, Yen, por China, y después Matsuoka, por Japón.

Yen pidió que la asamblea hiciese lo siguiente:

1º: Declarar, teniendo por base el informe de la Comisión Lytton, que el Japón había violado los acuerdos de la Liga, el Pacto Briand-Kellogg y el Tratado de las Nueve Naciones del Pacífico.

2º: Pidió que Japón llevase a cabo lo ordenado por el Consejo de la Liga en 1931, retirando sus tropas de la Manchuria y disolviendo el Estado de Manchukuo.

3º: Que el Japón se obligue a no reconocer el Manchukuo, disolviendo todo su régimen.

4º: Fijar una fecha definitiva para presentar recomendaciones de arreglo entre China y Japón.

SE NOMBRA UNA COMISION DE LA LIGA DE NACIONES SOBRE LA CUESTION DE LA MANCHURIA.

El día 9 del corriente se evitó una colisión en la Liga de Naciones de Ginebra entre Japón, de una parte y de la otra Suecia, España, Czechoslovakia y el Estado Libre de Irlanda, que querían aprobar un acuerdo condenando al Japón, tomando por base el informe de la Comisión Lytton; y se evitó, nombrando una comisión de diez representantes, a la que se encargó estudiar y dar cuenta de informe de la comisión investigadora y de las cuatro Naciones expresadas en este párrafo.

No se cree que el plan conciliatorio que la Liga quiere adoptar pueda regir antes de que termine el año actual ;en ese estado pasará el asunto a la comisión de diez y nueve miembros de la Liga; pero antes, a petición de Inglaterra pasará el asunto a los comisionados de Rusia y los Estados Unidos.

En principio, el Japón se opone a que formen parte de la comisión conciliadora los Estados Unidos y Rusia para buscar una solución en el problema de Manchuria, como había propuesto el día 8 del corriente mes, Sir John Simon, Secretario de Estado de Inglaterra ante la asamblea especial de la Liga de Naciones de Ginebra.

A pesar de todos esos esfuerzos se decía en Tokío el 8 del corriente, que los japoneses cifran pocas esperanzas en ese arbitraje de la Liga de Naciones, a menos que los Estados Unidos y Rusia formen parte de esa comisión de 19 miembros para conciliar los intereses del Japón.

El DIARIO DE LA MARINA, en su servicio cablegráfica del miércoles último, 14 del corriente mes, dice que ya se ha redactado en la Liga de Naciones la fórmula que permita la cooperación de los Estados Unidos y Rusia en un arreglo pacífico de la controversia chino-japonesa, siendo esa fórmula redactada por Sir John Simon, Ministro de Estado de la Gran Bretaña.

LOS PROBLEMAS AMERICANOS NO SON MUNDIALES

La controversia franco-alemana ha traído una situación más anormal que la del año 1914

NUEVA YORK, diciembre 15. AP. Los más serios problemas de los Estados Unidos son de carácter domestico más bien que internacional, dijo ayer Richard Whitmey, presidente de la Bolsa neoyorkina, en su informe anual a los miembros de esa institución.

Mr. Whitney no mencionó las deudas de guerra, pues su informe fué redactado antes de la negativa de Francia.

«La controversia entre Alemania y Francia ha traído una situación caótica, más anormal que la existente en julio de 1914, al comenzar la guerra mundial».

«La crisis alemana de 1930 puso en peligro el dinero inglés y americano invertido en el país y obligó a Mr. Hoover a preparar sus planes de moratoria. La demora en aceptar las proposiciones del presidente impidieron que se restableciese la normalidad con la rapidez anticipada.

«Los americanos e ingleses trataron por todos los medios de evitar el cataclismo financiero en Europa Oriental, y cuando ya no pudo evitarse. «La moratoria alemana causó grandes daños en Europa y aun en los mismos Estados Unidos». La nación más afectada fué Inglaterra. La crisis se dejó sentir en Londres, a pesar de la ayuda americana y francesa, obligando a Inglaterra a abandonar el patrón oro.

Whitney no quiso hacer pronósticos sobre el futuro financiero, pero se mostró optimista, diciendo que los mercados habían mejorado notablemente. Citó también la mejora notada en el precio de los bonos y el hecho de que se están retirando muchos valores de la bolsa «para ser colocados en las «cajas fuertes» de los inversionistas.

La conciencia popular cubana

Por ISABEL R. MOLINER

El distinguido escritor doctor Ramón A. Catalá, autor de la interesante sección que aparece en DIARIO DE LA MARINA, titulada «Del Lejano Ayer», habla en uno de sus artículos de días anteriores, del momento en que se formó la conciencia popular cubana, es decir, cuando hubo de una manera efectiva la división entre cubanos y españoles.

Son demasiados elásticos estos conceptos. El escritor los estira o encoge, como si se tratara de la piel de sapo, de Balzac, de que nos habla en una de sus más leídas novelas el famoso escritor francés.

Dice el doctor Catalá que «en todo el primer cuarto de siglo XIX, no había, en realidad, una conciencia popular».

Sentimos diferir del ilustre académico, a quien admiramos sinceramente, y por quien sentimos una gran simpatía.

Pero después de un estudio acucioso, hemos podido comprobar que no sólo en todo el primer cuarto de siglo pasado, había sólidamente una conciencia popular cubana, sino que, muchos años antes del 1800, existía el amor a Cuba y tendencias separatistas.

Los primeros descendientes de los españoles, que constituyeron las primeras generaciones de la Isla de Cuba, tenían caracteres muy peculiares, que los diferenciaban, con una gran ventaja, de los primitivos habitantes de España que vinieron a Cuba.

La Historia, a pesar de Langlois y Seignobos, aplicándola como ciencia positiva, hace fijar nuestra atención en el cubano, legítimo descendiente de la raza hispana, en el que el medio se ha impuesto a la herencia psicológica, y ha hecho de éste un tipo nuevo, desde mucho antes del siglo XIX. Todo esto obedece a leyes muy naturales, que si bien son del dominio de otras ciencias, se hacen comunes al estudio de la Historia.

El historiador Urrutia habla de la separación entre nativos y extranjeros en tiempo de Chirino y Chacón.

No hay que confiar en las palabras de adhesión y fidelidad a España, que se consignaban en los documentos de aquella época. Es necesario pensar en lo que ha dicho el joven historiador José M. de Ximeno en su trabajo de presentación en la Academia de la Historia, sobre «Genealogía de las Ideas separatistas».

Faltan documentos para saber si las hiperbólicas frases de adhesión al trono, consignados en los documentos oficiales, son realmente sinceras o constituyen meras fórmulas protocolares».

En el hecho de la toma de la Habana por los ingleses, se nos presenta otro ejemplo claro de la conciencia popular cubana. En ese acto, el amor a la tierra natal fué el más poderoso de los factores que influyeron para que el pueblo en masa se lanzara a defender a Cuba contra el enemigo inglés.

Con respecto a esto ha dicho Ximeno, en el citado trabajo: «abrigo el convencimiento íntimo de que en el sitio de la Habana por los ingleses, los cubanos, defendieron exclusivamente a Cuba, a su patria, de un enemigo que lo despojaría de la hacienda».

El general Francisco Miranda, que residió en Cuba en 1780, encontró ambiente favorable para llevar a cabo una separación de España.

Es sabido que en los últimos años del siglo XVIII se fundaron en Cuba las Sociedades Patrióticas y en ellas fueron a militar los cubanos más salientes de entonces.

Todo el que haya leído la pieza oratoria del presbítero José A. Caballero ante los restos de Cristóbal Colón, sabe cuántas frases, llenas de patriotismo, encierra esa brillante oración.

El historiador Joaquín Llaverías habla en uno de sus trabajos de una conspiración en 1795.

En 1909, según Ximeno, aparece colocada la clase solvente de Cuba frente a la monarquía, por sus tendencias monopolizadoras y absorbentes de las libertades.

En los años de 1809 y 1810 se produjeron movimientos revolucionarios, dirigidos por Román de la Luz.

También en 1809 se registraron en la Isla: MANIFESTACIONES HOSTILES A LOS ESPAÑOLES, y dice Ximeno que «apareció un pasquín en la secretaría del comandante Don Manuel de Avellaneda, francamente separatista».

El propio doctor Catalá en su interesante artículo del día 5 del presente mes, dice: «No es un secreto que el gobernador Kindelán tuvo que rechazar una expedición mexicana que en cinco barcos pretendió desembarcar en Bahía Honda, para revolucionar la Isla en 1822. Mahy había impedido otra que pretendió desembarcar por la ensenada de Cortés».

Todo esto viene a comprobar nuestra opinión de que ya en el primer cuarto del siglo XIX había una conciencia plenamente cubana. ¡Cinco buques para revolucionar a Cuba! Era necesario haber explorado el ambiente para lanzarse a una empresa de esa magnitud. Tengo la seguridad de que los individuos que organizaron esa expedición, conocían al pueblo cubano, que a gritos pedían la independencia.

Mucho se podría decir de todo esto; pero en el espacio de un artículo no es posible tratar con lujo de detalles, y sí a grandes rasgos, los factores que determinaron en Cuba una conciencia popular cubana, en los comienzos del siglo XIX, y también anterior a éste.

Del Lejano Ayer

Hojeando la Colección del DIARIO — Por R. A. Catalá

La conquista de la Habana por los ingleses no fué sólo una empresa militar con sus alternativas de triunfos y derrotas, por una y otra parte, hasta que la plaza se rindió a la evidente superioridad del enemigo. Como si un oculto designio estuviera esperando la ocasión de revelar rasgos y matices del protoplasma social que se incubaba en la Gran Antilla mezclados con caracteres bien definidos en el genio de la raza, en aquella lucha sangrienta el observador perspicaz pudo anotar con toda claridad los dos factores que aquí pugnaban sordamente por alcanzar el predominio ciudadano. Entre el peninsular y el nativo no había diferencias de orden político. Uno y otro vivían cordialmente unidos en sincero amor a la Metrópoli y por eso en aquellos memorables días del asedio de la Habana y durante los que le siguieron en la breve dominación extranjera los hijos del país emularon gloriosamente a los hispanos netos en la defensa del pabellón de Castilla que a todos cobijaba.

Los episodios culminantes de aquel choque se señalaron por caracteres propios de uno y otro. Del ibero heróico fué la gloriosa defensa del castillo del Morro por Velasco. Del cubano resuelto, astuto y temerario fué la campaña del incansable **Pepe Antonio,** como también lo fué la indómita rebeldía del obispo Morell y Santa Cruz, negándose a la exacción onerosa a que se quiso obligar al clero y el gesto patriótico del Cabildo rechazando la fórmula de sumisión de la ciudad en los términos humillantes que exigió, amenazador, el conde de Albermarle; como español legítimo fué el rehusar la rendición sabiendo que no había pólvora en la plaza más que para un día y el estoicismo con que soldados y marineros subieron la loma de la Cabaña para hostilizar al enemigo, sabiendo que podían ser barridos a cañonazos, como lo fueron. Muy propio de cubano y de español fué la conjura quimérica de expulsar al inglés a los tres meses de la dominación y característica de ambos la pasión implacable con que cobraron a Peñalver y a Oquendo la obligada adhesión que prestaron al inglés, aunque con evidente alivio del cautiverio.

La fantástica defensa del Morro ha pasado a la historia como uno de los hechos más estupendos del valor español. El capitán de navío Luis Vicente de Velasco, que venía mandando la fragata de guerra **Lealtad,** por sus honrosos antecedentes fué designado para comandante del Morro y aunque como se vió más tarde ningún otro hubiera desempeñado el cargo con más honor y valentía, no era un acierto de la Junta, que debió haber escogido a un artillero. Velasco aceptó con entusiasmo el puesto de honor que se le señalaba y sin demora corrió a hacerse cargo de la dirección de la fortaleza. Ya no figuraba, por tanto, en la Junta cuando se tomó el acuerdo de echar a pique a la entrada del puerto a los tres navíos **Asia, Neptuno** y **Europa,** para impedir con esa impedimenta que entraran en la bahía los buques ingleses, acuerdo que sólo ciegos como estaban los miembros de la Junta pudo tomarse, pues no sólo perdieron tres unidades de combate de alguna importancia sino que no consiguieron su objetivo, pues la hondura del canal es tal en la boca de entrada que puede devorar con sus fauces una escuadra entera, sin que se obstruya la navegación. Otra de las medidas inspiradas por el pánico fué la del abandono de la altura de la Cabaña después de un desastroso combate. Los ingleses no tardaron en posesionarse del lugar que según todas las autoridades en la materia haría dueño de la plaza al que lo tomara.

Impacientes por la victoria a causa de la enorme cantidad de enfermos que tenían en sus filas (Mac Keller confesó que la mitad del ejército estaba inutilizado) y temerosos, además, de la proximidad de los ciclones, acordaron, en junta de jefes, acelerar las operaciones, y como la rendición del Morro era para ellos la antesala de la conquista de la plaza, resolvieron socavar los cimientos del castillo para volarlo con minas explosivas. Y así lo hicieron, pero antes de volarlo quiso Keppel tener un rasgo de cortesía bélica al par que de arrogancia, pidiéndole que se rindiera antes de perecer con toda su guarnición, porque tenían ya minado todo el bastión que forma frente al mar. Velazco contestó con gallardía y dignidad que "no hallando término que una la solicitud de usted y la mía, quedo con el dolor de que sea, en este caso, preferente al deseo de servirle, la última determinación de las armas". Tanto la carta intimando la capitulación como la respuesta rechazándola, son documentos de gran interés y llama en ambos la atención el retoricismo en que están envueltas las amenazas más violentas por una parte y el sublime desprecio a la vida por la otra. No parecían sus autores los jefes de fuerzas militares que venían combatiendo encarnizadamente durante más de cuarenta días, sino dos caballeros andantes que cruzaban sus aceros en un torneo. El genio dominador y persuasivo del inglés, el espíritu pundonoroso y romántico del castellano de aquella época y de todas las épocas, aparecen de cuerpo entero en esas dos epístolas en las que se hubiera dicho que Keppel y Velasco quisieron dejar grabados los rasgos de su raza. "El esperanzarse V. S. que con sólo seiscientos o setecientos hombres ha de estorbar el irremediable avance, es un pensamiento que sólo se concede a los hombres de la naturaleza de V. S. a quien doy espíritu como cien"; "es menester que emplee V. S. su capacidad en la reflexión"; "desde que se civilizaron más las gentes y conocieron del alma la inmortalidad, se graduó de temeridad arriesgada lo que pudiera ser heroísmo"; "no espere ya V. S. más de su fortuna, pues no puede darle más, habiendo derramado sobre sus arrestos todo el caudal de sus benignos influjos"; "solo entre la gentilidad era corona de gloria póstuma dél que voluntariamente, bajo el velo de la patria, se ofreciera a la muerte"; "todas las muertes que, desde la hora que V. S. lea ésta, padezcan sus subalternos, es responsable a ellas en el tribunal de Dios"; "el aspirar con la muerte a más distinguidos aplausos es negarme la dulce idea que me ha formado la esperanza de tratarle, amarle y servirle"; "los hombres como V. S. no deben, por ningún caso, exponerse al riesgo de una bala"; "dicte V. S. en las capitulaciones todos los artículos que le sugiera todo el honor que corresponde a su persona"; son todas frases elocuentes y de enaltecedora elevación propias de los hombres que como los ingleses "nunca hieren sino de frente, ni jamás dejan de levantar al caído con dignidad", según la expresión de Heine. El oficial español no estuvo menos magnífico e inspirado en la respuesta. Los que se habían cruzado mortíferos cañones, se cruzaban flechas gentiles que de partir de la pluma de un francés equívoco y no de un sano montañés, pudieran tomarse como dardos de ironía. "Comienzo por donde V. E. acaba: los tratados de capitulaciones que me manda formar, con las ventajas que me produzca el honor, es uno de los muchos brillantes rasgos que V. E. dispensa a sus cuasi prisioneros, manifestando su excelente bizarría"; "dice V. E. que del esfuerzo del rendido, labra el vencedor sus triunfos: pues permítame que acredite en honra de ambos aquella sentencia, pues yo no soy capaz de aumentar aún una pequeña chispa a los resplandecientes que la Europa descubre en la gloriosa de V. E."; "cuanto hasta aquí me ha ayudado la fortuna ha sido a impulsos del cuidado y solicitud del afán ¿dónde está esa decantada protección que V. E. nota?". Esas frases son todo un tratado de cortesía cívica, gallarda refutación a insinuaciones imprecisas que el español recoge y devuelve con viril arresto. Sus sentimientos de cristiano fervoroso y de patriota acendrado quedaron como clavados en la contestación al decir "no ignoro, señor excelentísimo, los casos en que mi iglesia manda rendir mi espada a la fuerza; pero me veo aún tan distante a la infracción de ese mandamiento que en su esfera no he examinado su circunferencia y V. E. me contempla ya en el centro. No aspiro a inmortalizar mi nombre. Solo deseo derramar el postrer aliento en defensa de mi Soberano, no teniendo pequeña parte en este estímulo la honra de la nación y el amor a la patria". La inmortalidad—cuyas poderosas alas habían de envolver muy pronto al heroico oficial — le inspiraba los conceptos de esa carta tan digna de imperecedero recuerdo.

Como se ve, Velasco veía cercana su derrota y con ella el presentimiento de su muerte. Aunque su resolución irrevocable era la de no cejar ante el peligro, no pudo olvidarse que era un militar subalterno y ante la caótica situación en que se encontraba pidió consejo a la Junta de Guerra. ¿Debo resistir? ¿Debo evacuar el Castillo? ¿Debo capitular? Fueron las tres preguntas que hizo a los directores de la campaña y éstos, irresolutos y pusilánimes, no sabiendo qué contestar, encontraron como la mejor respuesta en dejar la resolución al arbitrio del angustiado defensor del Morro. Un supremo gesto de disciplina lo obligó a exigir una categórica contestación; pero no tuvo tiempo de recibirla, porque era ya el 29 de julio y el 30 los ingleses envalentonados por haber llegado los refuerzos que les enviaban de New York, volaban el castillo y lo asaltaban por sorpresa. El terror se apoderó de la guarnición. Los contados jefes que no perdieron la serenidad no pudieron contener la indisciplina, ni el desorden, ni la fuga de los soldados. El capitán Fernando Parraga cayó de los primeros oficiales al intentar reducir a los suyos a la obediencia. Al darse cuenta de la confusión Velasco desenvainó su espada y con desesperada e imperativa voz de mando logró que un pelotón de soldados lo siguiera a la explanada de la Fortaleza. Una lluvia de metralla caía sobre el Castillo causando la muerte y la desolación. Una bala atravesó el pecho de Velasco, que pudo ser llevado al cuarto de guardia, mientras el Marqués González caía muerto envuelto en su bandera y Bartolomé Montes herido, ordenaba al capitán Millas que izara bandera blanca. El sangriento episodio, apenas había durado tres horas. Había comenzado a las dos de la tarde y antes de anochecer ya Velasco, gravísimo, había sido llevado a la ciudad por un oficial inglés, en compañía también de Montes, herido. Fué conmovedora la escena en la enfermería del Morro, cuando entró allí triunfante el general inglés. "Lo reconocí entre los heridos sin que nadie me lo indicara—dijo Keppel, refiriéndose a Velasco.— En sus ojos, más que el dolor físico, se adivinaba la angustia patriótica". Dicen las crónicas que lo abrazó conmovido y—demostrando que su admiración por el horoico oficial era algo más que la abundosa retórica de la carta—le prodigó toda clase de cuidados y le ofreció los cirujanos de su ejército para que ayudaran a curarle la herida. Velasco fué operado. Se creyó indispensable extraerle la bala que se le había alojado entre los dos pulmones y de resultas de la intervención quirúrgica le dió el tétanos, falleciendo a las cuatro de la tarde del 31 de julio en su casa de La Habana y en brazos de su sobrino el alférez de navío Santiago Muñoz de Velasco.

Mientras se le daba sepultura en el convento de San Francisco, las hostilidades se suspendieron por ambas partes y las baterías inglesas secundaban a la consternada población mientras la madre tierra cubría los despojos mortales del glorioso capitán de navío Luis Vicente Velasco. Cuando supo Carlos III la hazaña del esclarecido marino, vinculó en su hermano el marqués de Velasco y mandó que siempre hubiera un buque con su nombre en la Armada española.

Honor este último que el Gobierno no tuvo el cuidado de cumplir.

Creaciones americanas

Por GABRIEL CAMPS

Han mejorado y embellecido los americanos la obra de la naturaleza; en los dos últimos años han patentado once clases de rosales.

Piénsese en lo que esto significa, piénsese en lo que supone para la civilización general convertir un árbol de tres metros de altura en otro de cinco, producir mil pies de madera útil después que en el transcurso de las edades sólo pudieron lograrse, digamos, cien. Y a eso van.

Hace dos años que se promulgó en Estados Unidos la ley de patentes de flores y plantas y ya hay registradas 39 patentes. De esas, once son de rosas distintas en tamaño y color a las hasta ahora conocidas. El objeto de esas patentes de invención es el de proteger a los jardineros y horticultores en la posesión de nuevas variedades de plantas que se distingan de las anteriores por su color o por los pétalos de las flores o por su forma o por las hojas o, en resumen, por cualquiera distintiva característica. Se espera que esta ley de privilegió facilitará o estimulará el crecimiento duplicado y rápido de ciertos árboles, especialmente los que producen madera para pulpas o pastas.

En el último trimestre se han concedido tres patentes: una por un clavel de intensos colores, exquisita fragancia y vigor; otra por una nueva variedad de rosa, color bronceado, por el tamaño del botón y por el crecimiento, y la tercera por una nueva variedad de hayas.

La mayor parte de las patentes han sido de flores. Diez y seis por rosas y nueve por otras flores, entre ellas dalias. El rojo resulta el color preferido y cuatro rosas son amarillas.

Lutter Burbank, el famoso criador de plantas, como le llamaban, ha alcanzado seis patentes que ha reclamado su albacea, Isabel Burbank, de Santa Rosa, California.

El mayor patentado lo ha sido Burbank. En abril de este año se expidieron a su nombre cuatro patentes referentes a una nueva clase de durazno, otras de ciruelas y de peras. Y otras después por melocotones y fresas.

Algo prodigioso el genio de nuestros vecinos.

El fondo anímico de la gran raza nórdica se precisa en el mundo americano con toda su esencia, en las distintas manifestaciones de la más refinada cultura. Cultura diplomática en los últimos tiempos, internacional, jurídica desde Jefferson, en grado eminente, artística y literaria. Hay la misma espiritualidad en un cuadro naturalista de Wattean, el pincel más fino del siglo XVIII, que en la formación de un ramillete de nuevas rosas y dalias de Burbank...

Sería bueno que los que afanosamente secan las fuentes de una sana reciprocidad entre Cuba y los Estados Unidos, encontraran tanta utilidad en una butifarra de Chicago como belleza en «El Jaleo» de Sargent en una batalla, la más notable, de Bunkar Hill, de Trumbull o en el retratista de reyes, príncipes y magnates Gilbert Stuart, con sus retratos de Luis XVI, Jorge III, Jorge IV y seis presidentes de los Estados Unidos; el primero el espléndido de Washington.

Todavía muchos creen, sin más guía que el noticierismo, que los héroes americanos son Jack Dempsey, Babe Ruth o Gene Tunney. Ciertamente lo son y eso no es poco; pero lo que no creen muchos es que no hay en Europa artistas, en la actualidad, que aventajen al genio de Whisler o de Sargent o de Mary Cassat. Es que no saben deletrear esos apellidos y cada hombre cree a su patria el ombligo o el centro del universo; y que fuera de sus hongos no hay otros.

No vemos diferencia verdadera entre la fiesta procesional del retrato de Inocencio X, en Roma, con la asistencia del pontífice, y del Colegio de Cardenales y la oferta del Duque de Kent a Stuart de enviarle un navío de guerra para que pasase a Nueva Escocia a pintar un retrato.

Son dos acatamientos a un mismo poder: el de la cultura. Variación, según los tiempos, de un sentimiento idéntico.

Me parece que fué de Leinibz de quien se dijo ser el hombre que más se había acercado a la Divinidad. ¿Qué diremos de Burbank, que suprimió a los cactos (tunas) sus espinas y dió nuevos colores a las rosas y exquisitas fragancias a sus claveles?

De Día en Día

Parece que Francia le dijo a Inglaterra:

—Mira, chica, págale tú, que no tienees la disculpa de decirles "Je ne comprand pas", y hasta te presto dinero si tú no tienes bastante; pero si tú, en cambio, me prestas apoyo, verás que me llamo Andana con una tranquilidad admirable.

El caso es que llegó el día de ayer, día de pago (según el convenio último sobre las deudas) y la simpática Mariana, sin agregarle siquiera a Uncle Sam que volviera el sábado, se limitó a decirle que no tenía dinero.

Esto parece que ha puesto furiosos a los Estados Unidos, los cuales hablan de represalias, boycots, rupturas diplomáticas y otras manifestaciones de indignación.

Pero, mal hecho.

Porque los americanos deben recapacitar, que en esta cuestión de las deudas, es Francia quien tiene "la sortija de Pedro" cuya posesión se disputa.

x x x

"Está por fallar aún la causa de la democracia, dice el escritor cubano Hernández Catá, porque sólo han intervenido en ella multitudes rencorosas."

Muchos creerán que esto es una novela, porque lo dice Hernández Catá.

Pero, cuando más, es una novela histórica.

x x x

"Desconoce el Juez Cowley la detención de Federico Morales".

Pues será el único que no está enterado de ella.

x x x

"Los maestros esperan cobrar".

Ya lo dijo José de la Luz Caballero, que la esperanza estaba en la Escuela.

x x x

"Publicóse en Londres que existe una alianza para el reparto del reino de Carol, con los húngaros."

Bueno, a él ¡con tal de que no le quiten la Lupescu!

x x x

"Vendrán a Cuba los declarados disponibles por la Secretaría de Estado."

Falta saber si los disponibles están dispuestos a venir.

Porque allá donde andan, con tal de no enterar a nadie de su cesantía (llamémosla por su propio nombre) siempre tendrán un mayor chance de vivir al crédito.

Tartarín de TARASCON

EL VICEPRESIDENTE CURTIS ENVIA AL DIABLO A UN NEGRO QUE SE NEGO A DARLE LA MANO

Con motivo del conato de atentado cometido en la Cámara, por un individuo, armado de revólver, ayer, se trató en ese Cuerpo de que los anarquistas «fueran barridos del país»

WASHINGTON, diciembre 15.—(A. P.) — Una delegación de veteranos radicales se presentó ayer en el Capitolio, presentó una peticion al Congreso para el pago de los bonos, cambió algunas palabras gruesas con el vicepresidente, Curtis, y se dispersó tranquilamente.

Se componía de miembros de una organización llamada «soldados de fila», que abriga tendencias comunistas. El presidente, Garner, aceptó la petición, pero Curtis recibio a los cinco delegados y sus peticiones de una manera totalmente diferente a Garner.

«Pues, bien, pueden ustedes irse al diablo», dijo el vicepresidente cuando uno de los delegados, de color, se negó a darle la mano.

En la petición presentada por la delegación se solicita un voto de censura del Congreso para el Presidente Hoover por haber ordenado a las tropas que arrojaran a los veteranos por la fuerza de Washington. Esto provocó un cambio de palabras entre la comisión y el vicepresidente.

Samuel J. Stembler, que presidía la comisión, recibió la contestacion de que tal demanda se suprimiria. Stembler se negó a ello y entonces Curtis, por su propia mano, la tachó.

Rodeados por policías los comisionados descendieron las escaleras del Capitolio para unirse a los campañeros que les esperaban fuera. Los agentes comunicoron entonces a Stembler y a James W. Ford, candidato vicepresidencial de los comunistas en las últimas elecciones, que no se les permitiría regresar en manifestación a sus círculos.

Stembler y Ford formularon objeciones, pero fueron rápidamente silenciados por la policía.

SE PIDE EN EL CONGRESO AMERICANO LA EXPULSION DE LOS ANARQUISTAS

WASHINGTON, diciembre 15.—(A. P.) — La Cámara de Representantes trat óayer del incidente ocurrido ayer cuando un individuo desde la tribuna pública amenazo con un revólver a los miembros de la Cámara.

El representante demócrata Blanton, de Texas, pidió que todos los «anarquistas» fueran barridos del país. La serenidad con que el representante Maas, de Minnesota, logró obtener el revólver que esgrimia el joven Merlin Kemmerer, de Allentown, Pennsylvania, fué elogiada y aplaudida.

El presidente Garner manifestó que no considera necesario que se cierren las tribunas al público.

«Es algo que no volverá a suceder en otros cien años», dijo Garner. «Privar al pueblo del derecho de concurrir a la tribuna o molestarle, sería injusto».

Kenneth Romney, sargento de armas, dijo que el departamento de Justicia continuaría ejerciendo vigilancia sobre las tribunas.

Durante el día, el representante Maas, que se acercó serenamente a Kemmerer, pidiéndole que le entregara el revólver, lo que éste hizo, recibió muchas felicitaciones de sus compañeros.

IMPUGNAN A LOS SINDICOS DEL BANCO DE CORDOBA

El doctor Agustín Elizondo ha impugnado la elección de los síndicos de la quiebra del Banco Córdova, señalando numerosas infracciones e irregularidades en la formación de esa Junta cuya actuación encuentra el doctor Elizondo lesiva para los acreedores del banco citado.

El día 20 se celebrará la vista de este asunto en la Sala de lo Civil de la Audiencia, y promete ser sensacional.

Aprobado el presupuesto del Interior

Los radicales contribuirán a la aprobación presupuestal, antes de empezar Año Nuevo

MADRID, diciembre 14. (AP) El Congreso ha aprobado con alguna oposición, el presupuesto del ministerio de la gobernación que suma 417,063,384 pesetas o sea unas diez pesetas por habitante al año.

La comisión ha pasado a reunirse al objeto de preparar los restantes presupuestos, con cuyo motivo se suspendió la sesión de la Cámara.

MADRID, diciembre 14. (AP) Los diputados radicales han comunicado a su jefe, el señor Lerroux, que están resueltos a que se aprueben en bloque los presupuestos antes de Año Nuevo, así como a iniciar inmediatamente la campaña para las próximas elecciones.

M.E.C.D. 2016

INFORMACION CATOLICA

EL CONSEJO DE S. AGUSTIN, NUMERO 1390 DE LOS CABALLEROS DE COLON HA CELEBRADO DE MODO BRILLANTE LA SEGUNDA DE SUS CONFERENCIAS

Rodó, Martí y Rubén Darío fueron los tres modelos presentados a la juventud por el doctor Salazar, el cual dijo que Rubén Darío se había convertido en el poeta universal sin ser por eso el poeta americano, puesto que no había cantado a todas las cosas de América

El Consejo de San Agustín No. 1390, de la Orden de los Caballeros de Colón, ha celebrado en su local social, Malecón 54 altos, la segunda conferencia cultural de la serie acordada por el mismo.

Dió comienzo a las diez de la noche, siendo presidida por los ministros de la Argentina, Uruguay y Santo Domingo, el Diputado de Distrito Hermano Antonio López Ibaceta, el respetable Gran Caballero del Consejo, Hermano Antonio Alegría; el Gran Caballero Delegado, Hermano Eusebio L. Dardet, y los banqueros señores Gelats.

El salón se hallaba adornado con las banderas de las repúblicas americanas, cedidas galantemente por los almacenes «El Encanto».

Dió comienzo con el Himno Nacional, que la selecta y numerosa concurrencia escuchó de pie y aplaudió.

El celebrado barítono señor José Fuentes interpretó el prólogo de «Payaso», alcanzando una gran ovación.

La señorita Carmen I[illegible]viña recitó magistralmente «La Princesa», «Aires suaves» y «Cuento a Margarita», de Rubén Darío, siendo calurosamente aplaudida.

La egregia cantante señora Edelmira Zayas de Vilar interpretó magníficamente «Ritorna vincitor», de Aida, obteniendo una gran ovación.

El señor Miguel Llao recitó la «Marcha Triunfal» de Rubén Darío, siendo muy aplaudido.

La señora Edelmira Zayas de Vilar y el señor José Fuentes cantaron el dúo «Ciel mío mío padre» de Aida.

Ambos artistas, así como la señorita María Luisa Peón, que les acompañó al piano, fueron calurosamente ovacionados y efusivamente felicitados.

El señor Eusebio L. Dardet ocupa la tribuna, dando lectura al siguiente discurso del respetable Diputado de Estado de los Caballeros de Cuba, doctor Arturo Fernández, el cual no ha podido asistir por encontrarse enfermo:

Señoras y señores:

El respetable Gran Caballero de este Consejo, señor Antonio Alegría, en palabras pronunciadas recientemente desde este lugar, ha anunciado la organización de este curso de conferencias, como un nuevo aporte, una loable iniciativa y un noble esfuerzo que nuestro Instituto de Caballeros de Colón realiza en aras de un anhelo por el mejoramiento colectivo y la cultura general.

Estas conferencias han sido ya iniciadas el sábado anterior con un estudio del mayor interés y siempre de actualidad, como lo ha sido el matrimonio en todas las épocas, lugares y circunstancias, por ser uno de los actos más importantes que puede realizar el hombre en su vida de sociedad. Trabajo valioso, en el que no supimos qué admirar más si el mérito literario que lo avalora, o aquel sutil espíritu de análisis y observación de que dió muestras e hizo brillante gala el joven conferencista. Nada habré de decir de él, porque cuantos nos deleitamos escuchándolo, sabemos que constituyó una jornada triunfal con que quedó iniciado este ciclo de conferencias.

Toca su turno esta noche, no a un pino nuevo como el doctor Ramón Infiesta, que viene a revelársenos como una bella promesa y una esperanza cierta de las letras cubanas; sino a un hombre que, no obstante ser joven también, ostenta un título que ha honrado ya cien veces, el título de maestro; y un nombre que ya ha sido proclamado como ilustre; y una reputación que han consagrado ya las aureolas de la gloria y la fama en los anales literarios de nuestra patria.

La representación más alta de la Orden de los Caballeros de Colón, que ostento por razón del cargo que ejerzo de Diputado del Estado de Cuba, me otorga esta noche el honor que considero grande e inmerecido de hacer la presentación ante este dilecto auditorio del conferenciante de este turno: doctor Salvador Salazar. Pero puedo asegurar que me excusa ciertamente de hacerla, el hecho de que si alguien no necesita en verdad ser presentado entre nosotros, es precisamente el doctor Salazar; porque harto conocida es su vigorosa personalidad en los distintos órdenes en que él ha sabido abrillantarla con su vocación, con su talento y con sus virtudes, como maestro en su cátedra, como literato en sus producciones y como ciudadano en su vida de patriotismo ejemplar.

Esos son los tres títulos del doctor Salazar: maestro, literato y patriota; y esos son sus tres prestigios, de los cuales puede con razón enorgullecerse.

Como maestro, el doctor Salazar tiene la ejecutoria de ser el educador, desde el punto de vista literario, de la actual generación de cubanos jóvenes; y a él se debe haber introducido en la enseñanza de la Literatura en la Universidad Nacional el método objetivo, consistente no en hacer aprender a los alumnos los juicios sobre los autores y sus obras, sino en hacerles leer y estudiar las obras mismas y formular sobre los modelos vivientes las conclusiones de la crítica literaria.

Como literato, carente yo de autoridad para ello, no osaré juzgar al doctor Salazar. Sólo diré que ya dará su fallo su propia, vasta y variada producción literaria, en la que ha cultivado con igual éxito y fecundidad la poética, en sus libros de versos; la dramática en sus numerosas comedias; la novela, en las obras de este género salidas de su bien cortada pluma; y la didáctica, en las diversas obras de texto que ha escrito para uso de nuestros centros docentes.

He afirmado, por último, el patriotismo del doctor Salazar. Los que lo conocemos, podemos decir que la característica mejor perfilada de la personalidad del doctor Salazar es ese ardimiento patriótico en que él ha inspirado siempre sus obras y la labor de toda su vida. Cuando con sus obras conquista honores y galardones, más que para sí mismo ambiciona el doctor Salazar recoger laureles para su patria. Y así lo vemos vivir los momentos de más honda satisfacción de su vida pública, cuando, invitado por la Universidad Central de Madrid, que le ofrece su cátedra, acude con fruición de su espíritu a prestigiarla con una serie de brillantes lecciones, a cuyo final escucha, emocionado, la ovación clamorosa que el alumnado y el claustro de profesores tributan de consuno al catedrático cubano y en él, a su patria glorificada.

Del propio modo que en la Universidad de New Orleans, cuando, en ocasión de visitar el aula de Literatura, su profesor de improviso le cede su puesto, e inquiriendo el doctor Salazar cuál es la materia del día e informado de que es el **romanticismo español**, pronuncia magistral disertación que conquista la más cálida admiración no tanto para el doctor profesor, según él, cuanto para su condición de cubano. De igual manera que en Middleburg University cuando, tras un curso de notables conferencias, cierra su discurso final con frases que revelan su delicadeza espiritual y su acendrado amor patrio al decir «que ante los muros de recelo y suspicacia que políticas equivocadas levantan entre los dos vastos mundos de allende y aquende el Río Bravo, viendo el mapa, ha sentido muchas veces la sensación que le daba nuestro Continente de dos monstruosas aves de rapiña, el águila caudal de las Montañas Rocallosas y el cóndor sangriento de los Andes, queriendo devorarse»; exhortando a todos, «Norte y suramericanos, para laborar por que nuestra América, unida y fuerte, cumpla sus destinos gloriosos, con lo que vendrá a ser el ave única de paz, cuyas dos alas sean las dos grandes porciones del norte y del sur, y el corazón la tierra adorada de Cuba, la Perla de las Antillas, el crucero de las dos civilizaciones, haciendo proféticos los versos del poeta contemporáneo español Francisco Villaespesa:

Isla de ensueño y de ilusión,
luminosa como un diamante,
y generosa y palpitante
como un inmenso corazón...!

El doctor Salazar ha tenido la cortesía exquisita de ofrecer a los Caballeros de Colón consumir un turno en esta serie de conferencias; y cumpliendo lo ofrecido ha venido esta noche a tratar, como lo hará seguramente con verbo conceptuoso y elegante, un tema altamente sugestivo; sobre el cual desgranará la pedrería de sus imágenes e ideas cual gemas diamantinas que él, orfebre de la palabra, sabrá engarzar en el hilo de oro de su elocuencia.

Nos hablará del poeta americano Rubén Darío, para decirnos que no es el poeta americano. De ese poeta raro, el poeta de la flor de lis, fundador de la escuela modernista que rompió los moldes de la técnica poética para crear un arte nuevo, sobre el cual pasaron todos los poetas, influencias y escuelas, pero conservando él su personalidad original que ha venido a simbolizar, en la historia de la lírica castellana, el modernismo contemporáneo.

Poeta raro del que se ha dicho que es, por su apellido, persa; por su nombre, judío; por su espíritu, heleno; por su idioma, español; del que ahora nos va a decir el doctor Salazar que no es el poeta americano; pero del que podrá decirse ciertamente, como de él dijo Felipe Sassone, que

«ha nacido bajo el beso de ame-
(ricano sol».

El doctor Salazar tiene la palabra.

Gran ovación se tributa al autor y al meritísimo lector.

Entre grandes aplausos ocupa la tribuna el doctor Salvador Salazar y Roig.

Enrique Rodó, el gran director e inspirador de las juventudes americanas, expresó un día que Rubén Darío **«no es el poeta americano, aunque es el más grande de los poetas en América nacidos.»**

El gran Francisco Sierra le refuta con gran brillantez, pero no destruye lo afirmado por Rodó.

Queda olvidada la cuestión, pero la vuelve a poner en el tapete el atildado Arturo Río Seco.

Sin embargo de tan encontrados pareceres, afirmamos **«que Rubén Darío, a pesar de ser el más grande poeta americano, no es poeta americano»**. Y esta paradógica contradicción será el objeto de mi charla de esta noche.

Agradece el discurso del respetable Diputado de Estado, tratando de envolverse en gran modestia y humildad. Ensalza el trabajo, encomiando al lector y felicita a los artistas, tanto a los cantores como a los versificadores.

Presenta a Rubén Darío en su inmenso amor a América, a pesar de su célebre imprecación a Colón por haber descubierto el Nuevo Mundo, pero hay que tener en cuenta los sinsabores y amarguras de las luchas económicas y políticas desarrolladas en América y cuyo eco le llevó a denostar a Colón por su descubrimiento.

Habla después de un modo maravilloso de la magnífica crítica hecha por el insigne Juan de Valera de su «Libro Azul», en cuyas ediciones posteriores aparecen las dos cartas que le escribió Juan de Valera.

Cartas en una de las cuales le llama el afrancesado, pues así le tomó antes de profundizar en su «Libro Azul», en el que en efecto hay muchos galicismos, y diríase al sólo estudio somero, que en efecto parecía, no un americano, sino un poder de intuición genial del simbolismo de Víctor Hugo traducido del francés.

Pero luego que se adentró en «Libro Azul», vió las síntesis más contrarias, que llevan a admirar en Rubén Darío al fundador del moderno romanticismo.

Hace un acabado estudio del Romanticismo ultramodernista y de su opositora la Escuela Permasiana.

Describe en lenguaje poético y florido las luchas de romanticistas modernistas y partesianos.

Pero el modernismo paseó triunfalmente por España, Francia, Italia, Irlanda y pasó a América obteniendo un grandioso éxito con Rubén Darío ,Leoporti y Roseti.

En todos los campos triunfó como la poesía de la mente y del corazón.

Estudia las cualidades o simbolismo del Modernismo, y las agrupa en tres principales: **«El pesimismo; el sensualismo y el culto por las formas».**

Demuestra que somos tremendamente pesimistas y que este pesimismo lo heredamos de los indios.

Somos asimismo muy exuberantes en la forma sensualista, visual y auditiva.

Habla magníficamente del culto que rendimos a lo raro y lo exótico.

Rodó nos presenta a Rubén Darío dándonos a conocer no una Francia de 1789, sino una Francia muy del siglo XVIII, a lo Pompadour y Luis XIII y una Grecia traducida del frances de Ninfas y Centauros.

Esto lo observáis en «Rosas profanas», en el «Canto errante», en los «Centauros», en «Pompadour» y en general en su «Libro Azul».

De aquí podemos sacar la lógica consecuencia de que Rubén Darío se ha convertido en poeta universal sin ser poeta americano.

Es verdad que cantó a América, siendo celebérrimas su **Oda a la Argentina** y su carta a Teodoro Roosevelt y otras no menos memorables poesías, pero no bastan estas poesías para merecer el dictado de poeta americano, pues para ello debe cantar a todas las cosas de América, y en Rubén Darío no es así, antes bien, lo general en él es lo raro, lo exótico y lo extraordinario, lo que a América se refiere. Y no es en él congénita esta rareza, pues nuestro gran poeta Casal tenía un desmesurado culto por cuanto se refería al Japón, sin nunca haberle visitado.

Santos Chocano, y debo deciros que no soy partidario de su lírica, es más poeta americano que Rubén Darío, porque Santos Chocano sí cantó todas las cosas de América.

Pero Rubén Darío es, por su espíritu, más americano, pues su alma americana con su pesimismo, con su sensualismo y con su culto a la forma lo llevó por todo el mundo. Pero muy especialmente, por ser el embajador intelectual de América, que pagó la deuda que teníamos contraída con España, a la cual enseñó el Modernismo, pues Rubén Darío es el gran fundador de **«Américoespañol modernismo».**

Y digo américoespañol y no hispanoamericano, porque dígase lo que se quiera, los españoles aprendieron el modernismo de América.

Presenta en sublime arenga a la juventud como modelos a seguir, esta grandiosa trilogía: **Rodó, Martí y Rubén Darío.**

Recuerda unas palabras de Eugenio de Os, exhortando a seguir los hermosos ideales de la raza, donde se encuevan esos grandes caballeros, que antaño se llamaban Simón Bolívar y hoy Augusto Sandino. Caballeros que como Rubén Darío lleven el espíritu de América a todos los ámbitos del mundo, pues el espíritu que anima al modernismo es muy americano, muy nuestro, y así llegará el día venturoso, en que **«el América para los americanos**, sea sustituido por este otro: **«América para la Humanidad»**, o sea como lo quería nuestro Martí: **«Con todos y para todos».**

El numeroso y culto auditorio, que repetidas veces le había aplaudido, le tributó clamorosa ovación.

Con ella concluyó la segunda conferencia de los Caballeros de Colón, la cual constituyó un gran éxito para el Hermano, su organizador.

Gabriel BLANCO.

LA MISA A CRISTO POBRE
AVISO

Por este medio se avisa a las Congregantas y devovtas de Cristo Pobre, que la Misa que a la terminación del Novenario se íba a celebrar el domingo 18, se celebrará el sábado 17, a las ocho.

Predicará el Reverendo Padre Pinacho, Superior de Reina y se cantará la Misa, compuesta por Blanquita Fernández de Castro.

I-C. 42109 14 Dic. 16

VARIOS CULTOS QUE SE ANUNCIAN PARA MAÑANA EN DIVERSAS IGLESIAS

En la Capilla de Cristo Pobre.

A las 8 a. m.. misa cantada de comunión general en la cual oficiará el R. P. Nicanor Cortina, Director de la Congregación de Cristo Pobre.

Se cantará la misa de la señora Blanquita Fernández de Castro de Jardines por el coro que dirige esta distinguida dama.

La misa está dedicada al Excmo. y Revdmo. señor Arzobispo de la Habana, en el 35 aniversario de su consagración sacerdotal.

Después de la misa, los pobres del dispensario «Nuestra Señora de la Caridad», serán obsequiados con el desayuno.

Invita a los fieles a estos cultos la Presidenta de la Congregación de Cristo Pobre, señorita doctora Conchita Hernández Calzadilla.

En la Catedral.

El Jubileo Circular. La misa del Sacramento, a las 8 a. m.

La reserva a las 5 p. m.

En San Nicolás de Bari.

Celebra su fiesta anual, la Congregación de San Lázaro.

Durante todo el día, pueden las personas que lo deseen visitar al Santo Obispo de Marsella.

En la Iglesia del Carmen.

Solemne función a San Lázaro por la Cofradía de Santa Marta.

Por la mañana a las nueve.

Por la tarde a los cinco y media.

Iglesia Parroquial de Guanajay.

Solemne función a las 10 de la mañana en honor de San Lázaro con el siguiente programa: misa cantada por el coro parroquial, sermón y después de la misa, procesión con la imagen de San Lázaro alrededor del templo.

Invita la camarera, señora Mercedes Suárez de García.

En María Auxiliadora.

A las siete de la noche, novena al Niño Jesús.

AVISO A LOS FIELES

El viernes 16 del actual, es el día de ayuno, pero sin abstinencia de carne.

El sábado 17, es día de abstinencia, pero sin ayuno.

Es la abstinencia anticipada de la Natividad del Señor.

Antes el día 24 en Cuba era día de abstinencia, pero sin ayuno, pero a petición de nuestros Prelados, la Santa Seda concedió en adelantarla al sábado anter oiral 24 esa Vigilia.

De modo que observada esta abstinencia el día 24 se puede libremente usar carne y pescado en la clásica Nochebuena sin contravenir las leyes de la Iglesia.

Gabriel BLANCO

CAMPANA DE SANEAMIENTO EN CHICAGO

Se cree que más de mil casas de juego y bebida han cerrado sus puertas en estos días

CHICAGO, diciembre 15. AP—El alcalde Anton J. Cermak extendió ayer los límites de su «cruzada» contra los malhechores de la ciudad para que la policía dirigiera sus actividades contra los «gangsters» que se tapan con la cortina de «negocios legítimos».

Mientras tanto el jefe de la policía anunció que tenía en su poder varias pistas para capturar a los autores de la docena de crímenes cometidos desde que empezó la campaña contra el hampa hace cuatro días. El resultado de las «actividades» del día de hoy fué de dos heridos, uno probablemente de muerte.

Según informes todos los dueños de casas ilícitas de juego y bebida han comenzado su «retirada», y la policía estima que más de 1,000 de estos lugares han cerrado sus puertas. Se dice que ésta es la campaña policíaca más efectiva que se recuerda en la historia de Chicago.

Determinado a mantener el negocio legítimo de la cerveza fuera de las manos de los «racketeers», Cermack dió órdenes a la policía de que registrase todos los lugares sospechosos de la ciudad, donde estimaban que podía venderse cerveza de «bootleg».

El capitán de policía Albert Christiensen, que fué suspendido de empleo y sueldo por haber perdido la vida un policía de una casa de juego de su distrito declaró que «las casas de juego y barras clandestinas operan abiertamente en toda la ciudad. Christiensen dijo que demandaría que se obrase con justicia, agregando que todos los capitanes de policía de la ciudad merecían el castigo tanto o más que él.

Edwin O. Schildhauer, víctima de uno de los recientes asesinatos, fué enterrado hoy, y poco después del entierro la policía anunció que tenía la pista de los asesinos. El capitán Stege dijo que tenía informes de que la víctima había sido amenazada de muerte hace varias semanas.

CUATRO NUMEROS DE OPERA POR LA HORA CATOLICA DE LA CMW

Una trasmisión interesante por todos conceptos será la próxima de la Hora Católica C. M. W., tanto en su parte musical como en su parte literaria:

Los esposos, Angelita de la Torre de Damborenea y Luis Damborenea, cantarán **En celle trina mordide**, de la la ópera **Manón**. Dúo del tercer acto de la ópera **Traviata, Elegie** de Massenet y el Dúo del primer acto de **Madame Butterflay**. Estas cuatro hermosas piezas serán acompañadas al piano por el maestro director del Orfeón Vasco, señor Julio Guisasola.

La señorita Blanca Rosa Córdoba acompañada al piano por el maestro Carlos Fernández, cantará el **Ave María, de Luzzi**, Caro Nomme de **Rigoletto** y Estrellita, canción mejicana.

En la parte literaria, como número central del programa, el Reverendo P. Dr. Juan Florencio García C. M. ofrecerá una bien preparada biografía del sabio astrónomo Secchi, que ha de interesar a los radio-oyentes.

El Buzón de Cuestiones será inaugurado en esta trasmisión que irá complementada con dos bellísimas poesías recitadas por dos huerfanitos del Asilo San Vicente de Paul

Sintonice la Hora Católica C. M. W. el próximo domingo a las 2 de la tarde.

ANUNCIOS CLASIFICADOS DE ULTIMA HORA

ALQUILERES

A-1 Habana

ALQUILO $35.00. MODERNOS altos, Industria 6, 5 cuartos y San Lázaro 276, 4 cuartos; $20.00, Merced 19, bajos, 3 cuartos; $20.00, altos, Misión 118, 2 cuartos; $25.00, altos, Belascoaín 203; $20.00, modernos bajos, Aguila 263, 3 cuartos. Todas con las restantes comodidades.
A-1 42095 14 Dic. 22

Se Alquilan
los magníficos altos de O-Reilly 73, compuestos de recibidor espléndida sala cuatro grandes habitaciones cuarto de baño servicio de criados y tres buenas habitaciones con su baño en el piso más alto que dan a espaciosa azotea Llave en la corsetería de los bajos.
Informan:
I-2692 y M-7911
A-1 41528 8 Dic. 16

ALQUILO BAJOS. SAN LAZARO 218, sala, comedor, dos habitaciones, comedor, cocina de gas, cuarto de criados y gran patio. Informan: Monte número 170. Telf. A-2066.
A-1 42145 15 Dic. 25

EN GALIANO Y CONCORDIA. Lo más céntrico de La Habana. Edificio «Zendegui». Pisitos modernos y ventilados, sala, comedor, tres habitaciones, baño intercalado y cocina. Precios de situación F-6348.
A-1 42199 15 Dic. 18

LAGUNAS 14, ALTOS. Sala, 3 cuartos, baño intercalado, comedor al fondo, cocina, cuarto y servicios de criados. Informan: Empedrado 43, altos. Teléfono A-9884.
A-1 42233 15 Dic. 18

CUARTELES 12 esq. Aguiar, altos y bajos. Sala, 2 cuartos, baño, cocina. Informan: Empedrado 43, altos. Teléfono A-9884.
A-1 42234 15 Dic. 18

DIVISION 21 BAJOS. Sala, comedor, 2 cuartos, baño intercalado, cocina, servicio criados. Informan: Empedrado 43, altos. Teléfono A-9884.
A-1 42235 15 Dic. 18

ALQUILO ESPLENDIDA CASA Monte 23 esquina Cienfuegos, compuesta 10 cuartos, todos balcón calle, comedor, salón etc. Doble servicio sanitario. Apropiada casa huéspedes, hotel, etc. Informan: tienda «La Mercantil». Monte 23.
A-1 42265 15 Dic. 17

A-2 Vedado y Príncipe

VEDADO
Quinta entre 4 y 6. Lo más fresco. Piso moderno, cuatro habitaciones Baño intercalado. Llave allí. Informan: A-2814.
A-2 42257 15 Dic. 22

A-4 Marianao y sus Repartos

ALTURA DE BUENAVISTA, linda vista panorámica, alquílase bonitos altos, cuatro posiciones servicios $15 Edificio Campana, Calzada de Columbia esq. a Godínez, guagua y tranvías a una cuadra.
A-4 41934 15 Dic. 16

SUSCRIBASE AL Diario de la Marina

ALQUILERES

A-5 J. del Monte y La Víbora

ALQUILO: BONITA y bien situada casa, Gertrudis 5 y medio, entre Calzada y Primera, portal, sala, saleta, cuatro habitaciones, doble servicios. Precio: $20.00.
A-5 42178 15 Dic. 20

B-2 Naves y Locales

ALQUILO UN BUEN local en Amistad esquina Neptuno, punto de mucho tráfico y alquiler muy barato, propio para peluquería, botica, bodega, lechería. Informan: A-9317.
B-2 42260 15 Dic. 17

GRAN OPORTUNIDAD para alquilar el mejor local de la Habana, propio para almacenes de víveres, situado en Monte y Arroyo. (Esquina al Mercado Unico) Informan: Monte 99.
B-2 42259 15 Dic. 21

SE SOLICITAN

S-1 Criadas y Criados

MUCHACHA PARA TODOS los quehaceres de matrimonio, con dos niños. Para dormir en la casa. Sueldo: $12.00. Santos Suárez 25.
S-1 42184 15 Dic. 17

SE OFRECEN

O-1 Criadas y Criados

DESEA COLOCARSE una española, de criada de mano, cuartos o comedor. También se coloca para manejadora. Tiene referencias. Telf. F-3813.
O-1 42147 14 Dic. 18

DESEA COLOCARSE JOVEN española para cuartos, sabe cumplir su obligación. Informan donde trabajó. Telf F-6064.
O-1 42263 15 Dic.. 18

SE DESEA COLOCAR muchacha española acostumbrada a servir de sirvienta de manos o manejar, no tiene pretensiones; tiene buenas referencias. Teléfono M-7543.
O-1 42262 15 Dic. 17

DESEA COLOCARSE un joven español de criado de manos, es serio y trabajador, tiene felipinas y referencias de las casas que trabajó. Informan: M-5843.
O-1 42261 15 Dic. 18

DESEA COLOCCARSE joven española para criada de cuartos comedor, sabe servir a la rusa; tiene buenas referencias. Teléfono M-3222.
O-1 42254 15 Dic. 19

SE DESEA COLOCAR una joven española para coser, limpiar, sabe planchar ropa de señora o caballero. No le importa servir la mesa. Teléfono F-5983.
O-1 42251 15 Dic. 188

DESEA COLOCARSE muchacha mediana edad para criada de manos, sabe cumplir con su obligación. Informan: A-1284.
O-1 42237 15 Dic. 18

DESEA COLOCARSE una joven española de criada de manos, sabe servir a la rusa; tiene referencias de las casas donde ha trabajado; no tiene pretensiones. Informan: Tel F-6121
O-1 42267 15 Di. 17

O-2 Cocineras y Cocineros

DESEA COLOCARSE muchacha española, para cocinar y limpiar o cocinar solo. Es práctica y formal. Lleva tiempo en el país. Tiene quien la recomiende. Desea casa de moralidad. San José 6. Luyanó. X-3982.
O-2 42224 15 Dic. 17

SE OFRECEN

O-2 Cocineras y Cocineros

SE DESEA COLOCAR un joven español, para cocinar y limpiar. Otra, para limpiar y coser. Informan, en la Panadería «La Palma», Bernaza número 59. Telf. A-3572.
O-2 42181 15 Dic. 18

DESEA COLOCARSE en casa particular, un buen maestro cocinero y repostero. Sabe cocinar francesa, española y criolla. Es muy formal y tiene referencias muy buenas. Informan: Telf. M-5287.
O-2 42213 15 Dic. 25

SE COLOCA UNA MUCHACHA española, para cocinar y limpiar, siendo corta familia, o para criada de cuartos. Tiene referencias. A-8620.
O-2 42014 13 Dic. 17

SE OFRECE MUY buena cocinera española, entiende repostería y sale de la Habana, otra que sabe cocinar, para cocinar y limpir un matrimonio o criada de manos. Tienen referencis. M-7122.
O-2 422240 15 Dic. 17

JOVEN ESPAÑOLA desea colocarse para cocinar y limpiar o manejar y limpiar. Es cumplidora y con buenas referencias. Telf. M-6274.
O-2 42268 15 Dic. 17

O-6 Choferes

DESEA COLOCARSE chofer joven, cubano. Buenas referencias. Sin pretensiones. Telf. U-4831.
O-6 42198 15 Dic. 18

O-10 Oficinistas

JOVEN DE 18 AÑOS, graduado en el Candler Colegio, desea encontrar trabajo en casa comercio u oficinas Conoce contabilidad, bastante inglés, mecanografía y taquigrafía. Tiene quien garantice su conducta. Teléfono A-6164.
O-10 42253 15 Dic. 18

SE VENDE

V-11 De Animales

POTRO DE SEIS años dorade oscuro, cabos negros 7½ cuartos de alzada Mixto andaluz y entucky. Para más informes: I-3148, de 9 a 12 a. m.
V-11 42264 15 Dic. 18

ENSEÑANZAS

E-5 Profesores

CONTABILIDAD MODERNA. Aprenda por un método moderno en práctica y teoría. Sus aspiraciones y oportunidades serán más sólidos. Clases particulares. Llao. Luyanó 104-A. Teléfono X-1626.
E-5 42250 15 Dic. 19

E-6 Institutrices

INSTITUTRIZ FRANCESA hablando inglés, español, llegada de New York, desea situación con familia, Vedado, repartos. Recomendaciones cubanas. Mademoiselle Hotel Trotcha. Calzada 2, teléfono F-1076.
E-6 42237 15 Dic 19

PROFESIONALES

VENEREAS-BLENORRAGIAS
Antiguas, mal curadas, aunque desesperadas. Próstata impotencia, esterilidad. Curaciones garantizadas, pocos días. Sistema nuevo, doctor Winkelmann, especialista alemán, Campanario 57, esquina a Concordia. Consultorio Alemán.
Prof. 39296 17 Dic. 17

DR. E. PERDOMO
Estrechez de la orina, Hidrocele, Sífilis. Impotencia. Calle C. número 4; altos, de 1 a 4. Vedado. teléfono F-4822.
Prof. 39853 22 Dic. 24

DR. FRANCISCO J. DE VELASCO
Corazón, Pulmones, Estómago. Intestinos
DR. RUBEN DE VELASCO
Corazón, Pulmones, Enfermedades de los niños. Consultas de 12 a 2 y de 1 a 3 días laborables. Horas especiales, previo aviso. Salud 34. Telf: A-5418.
Prof. 40036 24 Dic. 24

DR. ABELARDO LABRADOR
Consultas gratis, 2 a 12 a. m. Pagas, 3 a 5 p. m. Enfermedades señoras, flujos crónicos, metritis, bronquitis, corazón, riñones, diabetis, reumatismo crónico, enflaquecimiento. Inyecciones Neo-Salvasán, Angeles 3, entre Reina y Estrella. Telf. A-0801.
Prof. 40115 25 Dic. 25

DR. HORACIO FERRER
Oculista. Consultas de 3 a 6 de la tarde. $5.00. Consultas a horas fijas, durante todo el día, $10.00 Línea y L. Vedado. Teléfono F-4831.
Prof. 39386 18 Dic. 18

POLICLINICA INTERNACIONAL
Director: David Cabarrocas, San Miguel 130, entre Lealtad y Escobar. U-2737. Cuando vaya al Hospital, Casa de Socorro o Sociedades, fíjese en la Policlínica Internacional. Da gratis consultas, reconocimientos, Rayos X., Rayos Ultravioleta, Luz Alpina, medicinas, inyecciones intravenosas, análisis, curas, etc. Consultas, de 11 a 8.
Prof. 39380 18 Dic. 18

DR. MANUEL LOPEZ PRADES
Graduado Madrid y Habana, 42 años ejerciendo. Enfermedades de la sangre, pecho, señoras y niños. Partos. Tratamiento especial curativo de las afecciones genitales de la mujer. Consultas diarias de 9 a 11 y de 1 a 3. Gratis, martes y viernes. Amistad 95, altos.
Prof. 40266 26 Dic. 26

Señores Anunciantes

el éxito del anuncio no depende solamente de la circulación.

Es preciso que a la vez que sea muy leído el periódico, tenga el debido rendimiento su anuncio por llegar a manos de un público con favorable ambiente para el consumo de su artículo por su situación económica.

DIARIO DE LA MARINA

cubre una cantidad máxima de suscriptores, cuya posición económica permite la adquisición del producto anunciado.

EL EXITO DEL ANUNCIANTE ES NUESTRA GARANTIA

FOLLETIN 17

Concordia MERREL

EL CRISOL DEL MATRIMONIO

(ORDEAL BY MARRIAGE)

Versión española de J. GOL.

1° de Junio de 1932.
NUMERO EXTRAORDINARIO

LA NOVELA ROSA
(De venta en «La Moderna Poesía», Obispo 135. Teléfono A-1171)

mirarlo un poco, tal como la otra gente había hecho siempre con él y en especial las mujeres? Jane Clare era una muchacha de una reserva enfurecedora. ¡La única cosa por la cual parecía interesarse, era aquel viejo y fastidioso negocio! Una mujer de «negocios»; eso era Jane Clare y nada más: una mecanógrafa del tipo que a él más le disgustaba; eficiente, que se bastaba a sí misma, competente, comedida, sosegada..., en fin, con todas las cualidades que ninguna mujer debiera tener. Una muchacha de oficina; ella era eso, ¡y nada más!

—Entonces, ¿usted no cree en el don de gentes —preguntó él,— en el poder de la personalidad?...

—¡Ya lo creo que sí! ¿Y por qué no usa usted el suyo en beneficio del negocio? —inquirió ella provocativamente.

—¡Maldito negocio! — contestó Duan pegando un puñetazo en su mesa. —¿No puede usted pensar en nada que no sea él?

—Puedo pensar en muchísimas otras cosas — replicó ella al instante;—pero no a la hora del trabajo.

—Bueno: entonces ya le obligaré yo...—dijo Duan con procacidad.

—¿Usted?.... ¿Y a qué va usted a obligarme?

—¡A pensar en mí!

—En usted ya pienso...

—¿De veras, Jane? — exclamó él sorprendido, levantándose y dirigiéndose a la mesa de Jane con curiosa vehemencia. —¿De veras y con justa benevolencia?

—Usted es el jefe de Harford...

Duan quedó desconcertado.

—¿Y sólo como cabeza de Harford?

—Y en las horas de oficina.

Duan se apoyó en la mesa de Jane de manera que su cara quedaba muy cerca de ella.

—¿Y fuera de las horas de oficina, Jane?... ¿Cómo piensa usted de mí? —preguntó Duan, suplicante.

Jane permaneció un momento cabizbaja y silenciosa. Después levantó su cabeza, la cual quedó peligrosamente cerca del rostro de Duan, y, sin dar señales de haberse dado cuenta, dijo:

—Fuera de las horas de oficina estoy especialmente preocupada preguntándome cuándo es culpa de usted y cuándo no.

Duan se incorporó ruborizado y colérico.

—¿Nada más que eso?

Ella asintió.

—¿Y qué es lo que es o no culpa mía?—exclamó Duan.

—Su aparente incapacidad de seguir en una misma dirección más de una semana seguida —contestó ella tranquilamente.

—¡Demonios! ¿Pero desde que llegamos a esta ciudad abandonada de Dios, no me he estado consumiendo en esta oficina mohosa?

—No, señor.

Duan la miró desconcertado mientras ella se apoyaba sobre su mesa y cruzaba sus manos con la mayor tranquilidad del mundo.

—Cuando usted llegó aquí— continuó Jane, —se portó a las mil maravillas. Su manera de presentarse a Voyle y toda aquella escena fueron cosas espléndidas. Yo creí que realmente usted haría alguna cosa..

Jane hizo una pequeña pausa y continuó:

—Pero ha pasado todo este tiempo, y hoy nos encontramos con que usted no sabe del negocio gran cosa más de lo que sabía el primer día, puesto que no se puede fiar nada a la iniciativa de usted. Lo mismo si se trata de un asunto de gran importancia como si es lo más baladí; usted depende absolutamente de mí, puesto que siempre soy yo quien tiene que solucionárselo.

—La verdad— interrumpió Duan excusándose, —usted ha estado tanto tiempo en la casa, que yo pensé que querría ayudarme hasta que hubiese aprendido el funcionamiento del negocio..

—No podrá usted decir que yo no quiera desde el momento que le estoy ayudando, desde entonces, lo mejor que sé. Pero, según parece, usted no se interesa lo más mínimo en aprender el funcionamiento ni en aprender nada.

—¿Que no me intereso? — gritó, colérico. —¡Como que ya no puedo interesarme más de lo que lo hago!

—Entonces hay que deducir forzosamente que su inteligencia es deficiente— repuso ella con una lógica abrumadora.

Duan quedó atónito; enrojeció de ira y, de repente, estalló:

—¡Bueno! ¡Estoy aplastado!... Pero....¿Qué es lo que usted pretende hablándome de esta manera?

Jane se levantó y, volviéndose hacia él desde la esquina de su mesa, continuó con su voz sonora y melodiosa:

—No hay más: Si usted en realidad, carece de las facultades mentales necesarias para aprender los sencillos detalles de este negocio, no puede de ninguna manera reprochársele el hecho de que le cueste tanto ponerse al corriente del mismo. Pero si, en realidad, de su parte no hay más que pereza para intentarlo y cree que porque no estoy dispuesta siempre a sacarle del paso usted puede echárselo todo a la espalda, yo me pregunto: ¿por qué se llamará usted «la cabeza» de Harford, no haciendo absolutamente nada, mientras yo, que soy llamada la secretaria de la «cabeza», lo hago todo?

Duan estaba completamente anonadado. Hasta cierto punto, él ya estaba preparado para la lucha; pero nunca habría podido esperar una embestida como aquella. Cuando se rehizo de la sorpresa del primer choque, se puso furioso y prorrumpió en las frases más molestas y más mordaces que pudieran ocurrírsele

—¡Ah! ¡Podría usted hablar sencila y claramente!... ¡Lo que usted quiere es que se le aumente el sueldo!...

Jane conservó admirablemente su calma y replicó:

—Si lo necesitara, lo pediría.

—Y aun puede que se le haya ocurrido que el viejo tío Jerry hubiera hecho mejor dejándole el negocio a usted en vez de dejármelo a mí...— continuó Duan, perdiendo por momentos la calma.

—Empiezo a creer que eso habría sido mucho mejor.

—Es que tiene usted una gran opinión de su habilidad para los negocios..

—Comparada con la de usted, mi habilidad, por ahora, queda indudablemente en mejor lugar...

Duan empezó a recorrer, a grandes pasos, la habitación. De pronto exclamó:

—He estado aquí poco más de un mes... ¿Qué puede usted exigir más de mí, en tan poco tiempo?

—Voluntad y nada más —dijo ella con calma.

—Pero ¿cómo puede usted decir que yo no he puesto mi voluntad?

Jane Clare empezó a analizar la conducta de Duan desde el principio:

—Vamos a ver: durante la primera semana, usted vino a la oficina a las 9 y 45 y despachaba la correspondencia y seguía los libros conmigo. A la segunda semana, usted encontraba que venir a las 10 y 15 era suficientemente temprano y dejaba que yo despachara la mitad de sus cartas, mientras la otra mitad era despachada de cualquier modo. Desde aquella fecha, su hora de llegada oscilaba entre las once de la mañana y las tres de la tarde, y usted no se preocupaba ni por la más mínima cuestión del negocio: lo dejaba todo para mí. ¿Se ha enterado usted de que la gente de «El Greco» cruza ya con sus nuevos barcos las líneas del Extremo Oriente; que los fletes han bajado casi un 7 por ciento y que nos han escrito pidiendo que les comuniquemos aproximadamente nuestras cargas a fin de ofrecernos precios? ¿Ha sabido usted nunca eso?

—Recuerdo que... usted... me dijo algo de eso... la semana pasada.. —repuso Duan tartamudeando.

—La verdad es que yo le dí a usted las cartas y que usted no se dió ni la molestia de leerlas — interrumpió Jane bruscamente. —Usted me dijo que yo sabía muy bien lo que se tenía que hacer y que podía obrar como creyera conveniente. Yo le participé a usted «por tres veces» que, desde Myerabad, ya no habíamos tenido más noticias de nuestro empleado Kendall y que ya hacía de eso varias semanas. ¿Y qué medidas ha tomado usted antes esta noticia?

—¡Oh!.... Yo pensé... que usted..

—Usted pensó: lo veo exactamente! Yo bien le hice notar lo peligroso que era el asunto de Kendall y que había que resolverlo en seguida, y usted me contestó soltando la mano en el aire. Ahora suponga usted que yo hubiese hecho lo mismo: ¿sabe usted lo que habría pasado?

—No sé..., no puedo saberlo...Hace tan poco tiempo que yo...

Jane interrumpió sus excusas:

—Pues que la «Moranjee Company» se habría llevado tranquilamente todo nuestro negocio desde Myerabad hasta Namballa. ¡Hé aquí lo que habría pasado!

—Pero ¿cómo es que no hemos sabido nada más de ese cochino de Kendall?

—Pues porque seguramente debe de estar en su randan (1), como le

—¿Y por qué no se le manda a la calle?

—¡Mandarle a la calle! ¿No le he dicho una docena de veces que no hay otro hombre en la oficina con la mitad de su talento? ¡Echarle! ¡Válgame Dios! ¡Usted no se ha tomado ni la molestia de enterarse del valor de cada uno de sus empleados!

—Yo quiero decir que él podría jugarnos una mala pasada...

—¡Y claro que nos la está jugan-

(1) Especie de borrachera periódica. ocurre de vez en cuando.

I.E.C.D. 2016

ALQUILERES

A-1 Habana

ALQUILO: SOLEDAD C., ALTOS, entre Animas y Virtudes, sala, comedor, 2 cuartos, cocina, baño. Y Carmen 22, por Tenerife, sala, comedor, 3 cuartos, cocina, servicios. $15.00. M-7450.
A-1 42208 15 Dic. 23

SE ALQUILAN LOS BAJOS de Virtudes 38, entre Aguila y Amistad. Tienen sala, comedor, cuatro habitaciones, baño completo. Llaves e informes, en los altos.
A-1 42188 15 Dic. 18

ALQUILO BAJOS. Oquendo 43, entre Estrella y Maloja, sala, saleta, 3 cuartos, cocina carbón, baño completo. Se da barata. Informan: Estrella 195, Herrería o Rayo 60, altos. De 9 a 5.
A-1 42179 15 Dic. 19

EN $15.00 ALQUILO ALTOS, Estrella 11, entre Amistad y Aguila, sala, comedor, tres cuartos, baño y cocina. Puede verse, de 2 a 5.
A-1 42182 15 Dic. 19

ALQUILO: AVE.. REPUBLICA 313, primer piso, sala, comedor, 4 cuartos, baño intercalado, servicios criados. Completamente nuevo. Decorada. Café «Vista Alegre». U-1896, U-6862.
A-1 42177 15 Dic. 25

SAN NICOLAS 28. Dos cuadras Malecón, una Galiano. Modernos. Espléndidos bajos, cuatro habitaciones, baño intercalado, servicios criados, comedor al fondo. Informes: Muralla 111. A-7468.
A-1 42220 15 Dic. 22

HABANA 165, ENTRE Mercede y Jesús María. Tranvías al frente y esquina. Primer piso, dos habitaciones, sala, comedor, servicios. Muy baratos. Informan: Muralla 111. A-7468.
A-1 32221 15 Dic. 22

PRADO NUMERO 8. Esquina a Cárcel. Se alquilan los bajos. Se componen de 3 habitaciones, comedor y cuarto de criados. Informes: M-1882, M-6589.
A-1 42246 15 Dic. 23

$8 **Al precio de un cuarto, en una ciudadela. Alquilo casitas asabadas de fabricar, dos cuartos, baño, cocina, patio, etc. Modernas e independientes. Calle Justicia esquina a Arango. Una cuadra tranvías, Calzada Concha. Llave, bodega.**
A-1 42131 14 Dic. 16

MANRIQUE 138, entre Salud y Reina, casa antigua muy grande, propia para almacén, véala y ofrezca. Telf A-6283.
A-1 41024 13 Dic. 16

MALECON 27-A. SE ALQUILA el segundo piso. Con terraza, sala, recibidor, 4 cuartos, baño intercalado y salón de comer, cocina, pantry y cuarto y servicios de criados. Informan, en el principal. Telf. M-9340.
A-1 42105 14 Dic. 22

SE ALQUILAN los altos de San Lázaro 181, tres habitaciones, baño moderno y demas servicios. Precio rebajado. Llave en la bodega de Perseverancia.
A-1 42161 14—19

ALQUILO TERCER piso, Reina 131, 17 habitaciones, 6 baños. Informes: Galiano 82 café «La Isla».
A-1 42043 13 Dic. 20

SE ALQUILAN LOS BONITOS y frescos altos de Revillagigedo 1, sala, recibidor, 4 habitaciones, comedor al fondo, servicio intercalado y criados. La llave, en los altos. De 9 a 11 y 2 a 4.
A-1 42029 13 Dic. 18

HERMOSA CASA
Alquilo. Tte. Rey 26, compuesta, recibidor, sala, 3 cuartos, baño intercalado, comedor, cocina, servicio de criados Hay elevador. Informes en la misma.
A-1 41064 13 Dic. 16

CARLOS III 73, y calle Almendares. 2do. piso esquina de fraile, sala, saleta, comedor, 4 cuartos, baño completo moderno, cocina, cuarto y servicios criados. Informan: U-1564.
A-1 41073 13 Dic. 20

AGUIAR 112 entre Amargura y Tte. Rey. Sala, hall comedor, baño, 5 cuartos, cocina, cuarto y servicios criados. Informan: U-1564.
A-1 41074 13 Dic. 20

SE ALQUILA UN 1er piso en Paula 87. Sala, comedor, 2 cuartos, baño intercalado, cocina, lo más fresco de la Habana, 16 pesos. Informan en Paula No. 100. Teléfono A-1969.
A-1 41072 13 Dic. 17

SE ALQUILAN LOS modernos altos de Sol 39 compuestos de sala, hall, 4 grandes cuartos, dos baños, uno modernísimo con todos los aparatos, comedor, cocina y calentador de gas. Cuarto y servicio de criados. Dos patios. Precio rebajadísimo. La llave en los bajos. Más informes: teléfono A-4374.
A-1 40070 13 Dic. 17

SE ALQUILAN LOS altos de Pocito 22 a cuadra y media de Belascoaín, compuesto de sala, comedor y cuatro amplias habitaciones, se da muy barata. Informan: Belascoaín 77.
A-1 41066 13 Dic. 16

ARSENAL 26, FRENTE a La Terminal. Lindos bajos, soleados y frescos, sala, saleta, 3 cuartos, dos baños, dos patios, cocina, $28.00. F-1715.
A-1 42150 14 Dic. 17

LUGAREÑO Y POZOS Dulces y entre Luaces y Montoro, Ensanche de La Habana. Modernas casas, tres habitaciones, $20,00 q $25.00. Llaves, en las mismas. Informes: Telf. FO-2904.
A-1 42086 14 Dic. 16

TENERIFE 87 Y 89. Casi esquina a Belascoaín. Pisitos modernos, con baño intercalado y calentador. Informan: Tostadero «Alameda» U-1441 U-2613.
A-1 42088 14 Dic. 17

SAN MIGUEL 254-D., ALTOS. Frescos $25.00. Escalera marmol, sala, comedor, cinco cuartos, baño completo y de criados, cocina, calentador. Verse, de 4 a 5 y media. F-2635.

SALUD 160, ALTOS. FRESCOS. Modernos, $18.00, sala, tres cuartos, comedor al fondo, baño completo, cocina. Verse, de 4 a 5 y media. Telf. F-2635.
A-1 42041-42 13 Dic. 18

AMPLIOS Y MODERNOS pisos independientes. Se alquilan en Horno y Vapor sala, comedor, 2 habitaciones, cuarto de baño intercalado, agua caliente, cocina. Desde $15.00 Solo inquilinos con referencias. Informan: Telf. M-2837.
A-1 42140 14 Dic. 17

ALQUILO: JESUS PEREGRINO 53, 55 y 55-A., entre Soledad y Oquendo. Bonitas. Frescas. Acera de la brisa, sala, comedor, tres habitaciones, baño, cocina y patio. Se dan baratísimas. Telf. M-7450.
A-1 42207 15 Dic. 23

SINTONICE LA ESTACION CMW
El DIARIO Hablado
Se trasmite todos los dias
A las 7.30 a. m., 1 p. m. y 6 p. m.

A-1 Habana

SE ALQUILA PLANTA alta, Aguila 91, entre San Miguel y Neptuno, frente a «El Aguila» para oficina comercial a corta familia, compuesta, sala, comedor, 4 cuartos buena cocina y baño completo. Precio rebajado. Informan en el bajo. Almacén Italia.
A-1 41075 13 Dic. 17

ALQUILO TRES CASITAS en Factoría y Puerta Cerrada, frente a La Terminal, sala, dos cuartos y demás. Muy cómodas. $13.00 y 14.00 con luz. Sin, $12.00. Informan, allí.
A-1 42112 14 Dic. 19

TROCADERO 9, ALTOS, sala, saleta, 3 cuartos, comedor, baño y cocina. En la azotea, 2 cuartos con baño. The Trust Company of Cuba. Obispo 53. M-6917.
A-1 42046 13 Dic. 18

SUAREZ 5, ENTRE MONTE y Corrales, sala, saleta, 3 habitaciones, baño intercalado, comedor, cocina y servicios criados, $25.00. The Trust Company of Cuba. Departamento de Bienes. Obispo 53. M-6917.
A-1 42047 13 Dic. 18

TROCADERO 13, ALTOS, sala, comedor, 3 cuartos, hall, cocina, servicios de criados. The Trust Company of Cuba. Obispo 53. M-6917.
A-1 42030 13 Dic. 18

TROCADERO 44, ALTOS, entre Aguila Amistad, sala, comedor, 3 cuartos, cocina y servicios y 2 cuartos con servicios en la azotea. $28.00. The Trust Company of Cuba. Obispo 53. M-6917.
A-1 42030 13 Dic. 18

CAMPANARIO 233, ALTOS, esquina a Rastro, terraza, sala, comedor, hall, 4 cuartos, cocina y baño. $25.00. The Trust Company of Cuba. Departamento de Bienes. Obispo 53. M-6917.
A-1 42039 13 Dic. 18

HABANA 48, BAJOS. Se alquilan sala, cinco dormitorios, etc. Modernos y fresquísimos, por tener también ventanas a Espada. A-7625. De 3 a 4 y media.
A-1 41989 13 Dic. 17

SE ALQUILA EL SEGUNDO piso, Lealtad 99. Compuesto de sala, saleta, tres habitaciones, baño intercalado, cocina y servicios de criados. Informan: Telf. A-0317.
A-1 41861 12 Dic. 18

SE ALQUILAN: BELASCOAIN número 125, entre Reina y Estrella precioso, fresco y ventilado segundo piso, 3 habitaciones, baño intercalado con calentador, cocina de gas. Para más informes: Manzana de Gómez 240. Telf. A-4893.
A-1 41930 12 Dic. 20

ALQUILO: MARQUES González 26. Casi esquina San Rafael. Primer piso, sala, recibidor, tres cuartos, baño intercalado, comedor al fondo, servicio criados. Informes: U-6143.
A-1 41916 12 Dic 17

SE ALQUILA EL PRIMER piso, Barcelona 4. Compuesto de sala, recibidor, tres habitaciones, baño intercalado, comedor, cocina, cuarto y servicios de criados. Informan: Telf. A-0317.
A-1 41860 12 Dic. 18

SE ALQUILAN LOS ALTOS de Cienfuegos 21. Compuestos de sala, 2 cuartos, baño, comedor, cocina y un cuarto en la azotea. Llave, bodega Cienfuegos y Gloria. Informan: U-3058
A-1 42090 14 Dic. 20

PERSEVERANCIA 61. Principal. Piso moderno, con baño intercalado y calentador. Informan: Tostadero «Alameda». U-1441 U-2613.
A-1 42089 14 Dic. 17

CUBA 27, ENTRE EMPEDRADO y O-Reilly. Espaciosa nave, con local para oficinas, en los altos. Informes: Obispo 53. M-6917.
A-1 42034 13 Dic. 18

SE ALQUILA, EN veinte pesos, la planta baja, Vapor 6, sala, saleta, tres cuartos, baño y gran patio.
A-1 41926 12 Dic. 17

ANIMAS No 188, primera planta, hermosísima y fresquísima residencia, confortable y buena, sala antesala, 4 amplísimas habitaciones, comedor, baño intercalado, cocina, cuarto y servicios servidumbre. Precio rebajadísimo. Informes: Goizueta. F-3937

SOLEDAD 46½, casi esquina a Pocito, piso principal con sala, comedor, 2 cuartos amplios, pantry, baño intercalado cocina, etc. Precio rebajadísimo. Informa: Goizueta. F-3937
A-1 41978 12 Dic. 18

SE ALQUILAN LOS MODERNOS bajos. Acabados de pintar. Con entrada por Malecón, esquina Blanco. Ventilados, con baño intercalado, tres cuartos, sala, comedor, repostería, donde se baja al sótano. Módico precio. Informan y llaves, en los altos. Telf. A-3245.
A-1 41913 12 Dic. 16

ALQUILO MONSERRATE 139, frente a Estación de Policía, piso primero, moderno, sala, 3 habitaciones, baño intercalado, comedor al fondo, cocina y calentador gas, informes: Manzana de Gómez 240. A-4893.
A-1 41929 12 Dic. 20

ALQUILO: INQUISIDOR 48, bajos y primer piso. Muy barato. Sala, recibidor, 3 cuartos, baño intercalado, cuarto y servicios criados, comedor al fondo. Informes: U-6143.
A-1 41918 12 Dic. 17

INFANTA 26, frente iglesia del Carmen, altos, acabado reedificar, sala, recibidor cuatro habitaciones, baño, comedor, cocina gas, carbón, dos cuartos criados. servicios. Informes: A-0108. Industria 113.
A-1 41827 11 Dic. 19

ALTOS MODERNOS. Se alquilan, San Joaquín 52. Media cuadra Monte, 3 habitaciones, 2 patios. Llave en los bajos. Telf. M-7464.
A-1 41854 12 Dic. 27

SE ALQUILAN CASAS. Muy baratas en Arbol Seco número 63, entre Santo Tomás y Benjumeda, sala, comedor, 4 habitaciones, baño completo. Precio: $20 00. Informan: U-1478, U-6667.
A-1 41873 12 Dic. 22

MERCED 71: ALQUILO piso alto. Moderno, sala, comedor, tres habitaciones, baño intercalado, cocina y cuarto de criados, con sus servicios. Precio de situación. Telf. U-3925.
A-1 41867 12 Dic. 17

CHACON 8. SE ALQUILAN los altos y bajos. Juntos o separados de esta moderna casa. Los bajos, sala, saleta, 4 cuartos y 5 los altos, baños completos, cocina por gas y servicios de criados. Llave: Aguiar 62. Informes: Amargura 54. A-5269
A-1 41906 12 Dic. 17

LUZ 24 ENTRE HABANA y Compostela. Se alquila muy barato un piso alto, con sala, recibidor, comedor y seis habitaciones. Llaves en los bajos. Informes: Teniente Rey 30.
A-1 41896 12 Dic. 22

JESUS MARIA 47, POR DAMAS. Se alquila muy barato un piso alto. Moderno. Con muchas comodidades. Llaves e informes: Teniente Rey 30.
A-1 41897 12 Dic. 22

LEA, QUE LE INTERESA: EN $18.00, POR SU PRECIO NADA MEJOR
Se alquila en $18.00, que resultan $15.00, la cómoda y ventilada casa baja, calle Agustín Alvarez número 7, a dos cuadras de Belascoaín y una del Nuevo Frontón. Acabada de pintar, compuesta de sala, saleta corrida, tres habitaciones, cocina, patio y demás servicios, con abundante agua. Calle pavimentada y alumbrado toda la noche. Vecindario de moralidad. Al inquilino que pague puntualmente, se le cobrará solamente $15.00. Las llaves en el número 10. Informes: Edificio «Bacardí», Apartamento 401, Francisco Torres. De 10 a 12 a. m., y de 3¼ a 5½ p. m. Telf. A-7830.
A-1 41952 12 Dic. 18

A-1 Habana

HORROROSA GANGA
En $20.00, se alquilan los lujosos y modernos bajos de Benjumeda número 48, entre Marqués González y Oquendo, a dos cuadras de Belascoaín. Acabados de pintar. Compuestos de sala, saleta corrida, tres habitaciones, baño completo intercalado, calentador, cocina, etc. La llave al doblar, Pasaje Agustín Alvarez número 10. Informes: Edificio «Bacardí», Apartamento 401, Francisco Torres. Telf. A-7830. De 10 a 12 a. m., y de 3½ a 5½ p. m.
A-1 41956 12 Dic. 18

AVENIDA MENOCAL Y FINLAY. Alquilo segundo y tercer piso. Con sala, comedor, 2 habitaciones, baño intercalado, cocina y calentador de gas. Informan: Telf. U-6977.
A-1 41941 12 Dic. 17

ANIMAS 177, ALTOS, entre Oquendo y Soledad. Sala, comedor, 4 habitaciones, baño intercalado completo, servicios de criados y cocina. Informes: Ramón G. Fernández. Telf. U-1157.
A-1 41939 12 Dic. 18

ALQUILO SEGUNDO PISO. Moderno y fresco, 3 habitaciones, sala, comedor, baño intercalado, servicios criados, más dos habitaciones en azotea. «Casa Ruisánchez». Angeles esquina Estrella. Telf A-2024.
A-1 41935 12 Dic. 17

CRISTO No. 2
Se alquilan los bajos y altos de esta confortable casa, con comodidad para regular familia. Llaves e informes: San Pedro 6. A-9619. Doctor Arturo A. Vázquez.
A-1 41795 11 Dic. 17

HABANA NUM. 183
Se alquilan los bajos izquierda, de esta hermosa casa, con comodidades para larga familia. Llaves e informes: San Pedro 6 A-9619.
A-1 41794 11 Dic. 17

GLORIA 79
Alquilo casita independiente. Sala, cuarto y demás servicios. Llave: Bodega Angeles. Dueño: Castillo 45.
A-1 41900 12 Dic. 16

INDUSTRIA 2-B
Se alquila el piso alto de esta casa, con comodidad para regular familia. Llaves e informes: Dr. Arturo A. Vázquez. San Pedro 6. A-9619.
A-1 41797 11 Dic. 17

O-REILLY NUM. 22
Se alquila la planta baja de esta hermosa casa, propia para establecimientos Ls llaves, en el piso alto. Informes: San Pedro 6. Telf. A-9619.
A-1 41793 11 Dic. 17

TENIENTE REY NUM. 13
Se alquila el piso bajo de esta casa, propio para almacén o industria. Las llaves, en San Ignacio número 72. Informes: San Pedro 6. A-9319.
A-1 41798 11 Dic. 17

AVE. DE LA REPUBLICA (SAN LAZARO 154-156
Se alquila el hermoso segundo piso de esta moderna casa dotado de todas las comodidades para familia de gusto. Agua en abundancia Las llaves al fondo por Malecón No. 154-156, altos. Informes: San Pedro 6 A-9619.
A-1 41800 11 Dic. 17

BELASCOAIN 44
Se alquilan frescos y cómodos altos de esta casa. (Lo mejor de Belascoaín), sala, recibidor, gabinete, comedor, 6 habitaciones, lavabo, baño intercalado de lujo, habitación y servicios criados, cocina carbón y gas, calentador de gas. Informes: Ferretería «Capitolio», Belascoaín 48
A-1 41722 11 Dic. 21

ANGELES NUM. 50
Totalmente reparada. Se alquila esta hermosa casa, una planta, sala, saleta, comedor al fondo cuatro dormitorios, cuarto y servicio de criados, azotea corrida Llaves: Monte número 52. Informes: Dr. Arturo A. Vázquez, San Pedro 6. A-9619.
A-1 41803 11 Dic. 17

PRIMER PISO moderno Belascoaín esquina San Miguel, se alquila muy barato, excelentes comodidades, ideal para familia orden. Informan en los bajos, peletería «La Noble Habana».
A-1 41836 11 Dic. 19.

ALQUILO GERVASIO 154, entre Zanja y Salud a cuadra y media de Reina y de Belascoaín, media cuadra a Zanja sala, cuarto comedor, patio, baño completo, moderno, con agua caliente Café Vista Alegre. U-1896. U-6862.
A-1 41844 11 Dic. 16

ALQUILO SAN MIGUEL y Mazón, altos hermosos, modernos rodeado chalets. Líneas, parque, sala, comedor, cuatro habitaciones, baño intercalado, servicio criados, pago gastos mudada. Ganga. M-4536. I-7211.
A-1 41812 1 Dic. 17

ALQUILO EN $20, los altos Jesús María 62. sala, comedor, tres cuartos. Informes: San Miguel 202 altos. Telf. U-5051
A-1 41686 10 Dic. 18

SE ALQUILA: SAN LAZARO 374, entre Aramburu y Hospital. Casa moderna de recibidor, sala, hall, 4 habitaciones, baño, cocina, cuarto criados. Informes: U-5858.
A-1 41660 10 Dic. 20

SE ALQUILAN: VAPOR 43, entre Espada y Hospital. Casas modernas, de sala, comedor, 2 habitaciones, baño intercalado completo, cocina, $18.00. Llaves e informes: San Lázaro 376, entre Aramburu y Hospital. U-5858.
A-1 41658 10 Dic. 20

SE ALQUILAN: VAPOR 43, entre Hospital y Espada. Apartamentos de 2 habitaciones, baño, cocina, luz, $10.00. Informes: San Lázaro 376, entre Aramburu y Hospital. U-5858.
A-1 41657 10 Dic. 20

SE ALQUILAN: ESPADA 15, entre Jovellar y Vapor. Casas modernas, de sala, comedor, 2 habitaciones, baño y cocina, $18.00. Llaves e informes: San Lázaro 376, entre Aramburu y Hospital. U-5858.
A-1 41656 10 Dic. 20

SE ALQUILAN: SAN JOSE 111, entre Oquendo y Soledad. Casas modernas de sala, dos habitaciones, baño, cocina, $14 00. Llaves, en la misma. Informes: San Lázaro 376, entre Aramburu y Hospital. U-5858
A-1 41655 10 Dic. 20

SE ALQUILA: MAZON 35, entre Valle y Zapata. Casa moderna de sala, 3 habitaciones, baño, cocina, servicio criados, $22.00. Llaves en la misma. Informes: U-5858.
A-1 41654 10 Dic. 20

SE ALQUILAN: SAN LAZARO 388, entre Hospital y Espada. Casas modernas de sala, 2 habitaciones, baño y cocina, $13.00 Llaves e informes: San Lázaro 376, entre Espada y Hospital. U-5858.
A-1 41653 10 Dic. 20

SE ALQUILAN: JOVELLAR 10, entre Aramburu y Hospital. Casas modernas de gabinete, recibidor, sala, 3 habitaciones, baño, comedor, cuarto criados. $30 00. Llaves e informes: San Lázaro 376, entre Aramburu y Hospital. U-5858.
A-1 41652 10 Dic. 20

SAN LAZARO 29, BAJOS. Zaguán, tres entradas. Sala, saleta, cuatro cuartos, baño, comedor, pantry, cocina, cuarto y servicio criados, dos patios. Informan, en los altos.
A-1 41712 10 Dic. 16

ALQUILO BAJOS. En Santiago 30. Sala, comedor y 4 cuartos. Llave en los altos. Informes: Martínez, Hotel «Roma».
A-1 41647 10 Dic. 18

ALQUILO: SAN RAFAEL 102. Bajos. Sala, saleta, cinco habitaciones, comedor corrido y servicio completo, $35.00. Informan en Aguila 213, peletería «La Horma Grande».
A-1 41707 10 Dic. 16

SOLEDAD 48
Altos, sala saleta, tres habitaciones, baño intercalado, cocina. Precio: $25.00. Informan: F-2134.
A-1 41582 9 Dic. 17

Señor anunciante
usted sabe nuestra historia pura y diáfana a través del tiempo.
Somos centenarios
y no solamente somos viejos por el tiempo, sino por nuestra seriedad.
Siempre en vanguardia
llegamos a los hogares de nuestros miles de suscriptores, llevando con dignidad y oportunidad la firma de su negocio.
El anuncio en el
DIARIO DE LA MARINA
LLEVA UN SELLO DE DISTINCION IMBORRABLE
COMO EL DEPENDIENTE PREFERIDO POR SUS BUENOS CLIENTES

ALQUILERES

A-1 Habana

OBRAPIA NUM. 51
Se alquilan los bajos de esta casa, divididos para almacén; uno grande, y otro pequeño; con servicio, completamente independiente pudiendo comunicarse Las llaves Obrapía 42 e informes, San Pedro 6 Telf. A-9619.
A-1 41802 11 Dic. 17

INDUSTRIA NUM. 27
Se alquilan juntos o separados, los pisos altos y bajos de esta casa, con comodidades para regular familia. Llaves e informes, en San Pedro número 6. doctor Arturo A. Vázquez. Telf A-9619.
A-1 41804 11 Dic. 17

ALQUILO. Neptuno al fondo de la esquina de Infanta, casa dos ventanas, sala, comedor, dos cuartos. Telfs. U-2744, A-4300.
A-1 41487 8 Dic. 18.

ESUPENDO EIFICIO MODERNO, para comercio, industria, 500 metros, Merced 93, bajos; altos, suntuosas oficinas. Inmediato Egido, Ward, Terminal. Barato. habiendo garantías. Informes: Escarpentier. A-7636, Cuba núm. 90.
A-1 40901 2 Dic. 17

REBAJADOS SAN LAZARO 98, altos modernos, frescos, sala, comedor, tres cuartos grandes, baño moderno intercalado, hall, cocina. Informes: M-2863 F-6635. Llaves, de 9 a 11.
A-1 41383 7 Dic. 17

ALQUILO LOS BAJOS, moderna casa, Malecón 73, sala, comedor, 2 habitaciones, baño intercalado, completo, cocina de gas, cuarto de criados y gran patio. Informes: Monte 170. A-2666.
A-1 41245 6 Dic. 16

ALQUILO: MODERNO y bonito segundo piso de Barcelona 2. Muy próximo al Capitolio, Parques, Teatros y principales establecimientos de la Ciudad. Precio módico. Informes: Neptuno 113. Telf. M-1774.
A-1 41414 8 Dic. 18

ALQUILANSE LOS INMENSOS altos de Salud 26, propios para Oficinas, Sociedad, inquilinato, familia numerosa. Tiene gran salón y muchas habitaciones. Pisos de marmol. Informan: F-4784.
A-1 41439 8 Dic. 18

TEJADILLO 6 altos. Sala, comedor, tres cuartos baño Cuarto y servicios de criados. $25.00. Informes: A-6420.
A-1 41824 6 Dic. 16

SE ALQUILA MODERNO piso, cuatro habitaciones, Reina 48, esquina Manrique, $40.00. Verse, portero de la misma. Informes: Telf. A-7540, Sol 21.
A-1 41286 6 Dic. 16

ESCOBAR 162, ALTOS Y BAJOS, juntos o separadamente, sala, saleta, comedor, cinco habitaciones y dos para criados, cocina y dobles servicios, en cada planta. Llave informes, en la misma.
A-1 41252 6 Dic. 16

GLORIA 243, ESQUINA a Rastro. Se alquila piso moderno, compuesto de sala, dos cuartos, baño completo, cocina y servicio. Informes, en la misma, primer piso. Telf. A-3236.
A-1 41295 6 Dic. 16

AGUIAR 47, DOS Apartamentos, uno con cuatro cuartos; otro con dos, con sala, saleta y comedor: baños, ambos.

LEALTAD 44. SE ALQUILA un garage. Trocadero número 115, entre San Nicolás y Galiano, local propio para tienda. Informes: M-8413.
A-1 41418 8 Dic. 18

SAN LAZARO 807, entre Espada y Hospital. Alquilo planta baja, compuesta sala comedor, 3 cuartos, baño cocina, cuarto de criados y patio. $38. Informes: Bufete de Arellano. M-3936.
A-1 41036 3 Dic. 17

MURALLA 85, COMPUESTA recibidor, sala, cuarto gabinete, 4 grandes habitaciones, baño intercalado, cuarto y servicios independientes criados. Fabricación moderna Ganaba: $175 00. Se alquila por menos de la cuarta parte. Informes: M-9093. Llave: Locería. bajos.
A-1 40961 3 Dic. 20

LUZ 36: ALQUILO SEGUNDO piso, compuesto de recibidor, sala, 3 cuartos, baño intercalado, comedor, cuarto y servicio de criados, cocina y un cuarto en la azotea Precio: $33.00. Informes: Bufete de Arellano. M-3936.
A-1 41026 3 Dic 17

CENTRICOS BAJOS. Alquilo Amargura 88, entre Villegas y Aguacate Propos comisionistas o particulares. Sala, saleta comedor, tres habitaciones y doble servicio. Informan en los altos.
A-1 41700 10 Dic. 15

A-2 Vedado y Príncipe

$35 **Vedado, Moderna. Jardín, portal, sala, hall, comedor, 3 cuartos, baño completo, cuarto y servicios criados, garage. Calle 17, entre 18 y 20. Llaves, al lado. 17 esquina 18.**
A-2 42130 14 Dic. 16

15 NUMERO 188, ENTRE H. e I., dos pisos, portales, cocina, pantry, comedor, baños, seis cuartos, garage. Informan: 15 y H. F-1524.
A-2 42120 14 Dic. 24

12 Y 21, VEDADO. Alquilo casa con terraza, sala recibidor, hall. 3 grandes habitaciones, comedor, baño y cuarto y servicio de criados Informan en la misma.

ALQUILERES

A-2 Vedado y Príncipe

14 Y 21. CASAS. 3 cuartos, sala, comedor, hall, servicios criados. Precios de situación. 16 y 21. Casas con 3 cuartos, sala, comedor, hall. Precios de situación. Esquina. Propia para Frutos del País o Carnicería. Informan: 16 número 184. Tomás. Apartamento 105.
A-2 42211 15 Dic. 22

11 ENTRE M. Y L., VEDADO. Alquilo hermosas casas, con todas comodidades. A precios de situación. Las llaves, en 11 número 103. Informes: Telf. A-1796.
A-2 42146 14 Dic. 24

ALQUILO J. número 150, entre 15 y 17 frente, Colegio Nuestra Señora de las Mercedes, sala, comedor, 5 habitaciones, Pantry, cocina, cuarto y servicios de criados y choffer, garage. Informan altos.
A-2 42159 14—17

CALLE F. NUMERO 5, entre Tercera y Quinta, Vedado. Se alquila con sala, saleta, 5 habitaciones, hermoso patio, cuarto de criados. La llave e informes, en la misma. Precio: $27.00.
A-2 41997 13 Dic. 19

BONITA CASA. Vedado. Estilo español, nueva, se alquila Paseo entre 3 y 5. 4 cuartos, hall, vestíbulo, sala, comedor decorado, garage, etc. Informan: Línea 110, esquina 6. Teléfono F-5192.
A-2 42065 13 Dic. 16

VEDADO I No. 204, entre 21 y 23 alquilo dos pisos bajos modernos Jardín, portal, sala comedor, dos habitaciones, baño intercalado, cocina. Precio económico, llaves encargado.
A-2 41078 13 Dic. 18

CALLE 19, NUMERO 511, entre 14 y 16, en el Vedado. Se alquila amplia casa. Compuesta de sala, saleta, seis habitaciones, baño completo, patio y jardín. Propia para familia numerosa. La llave, en la misma. Precio: $35.00.
A-2 41998 13 Dic. 20

ALQUILO PISO ALTO de 21 número 246, entre E. y F., Vedado. Propio para dos familias. Llaves e informes, al fondo, edificio "Arcos", el conserje Fermín.
A-2 42114 14 Dic. 20

CASA MODERNA. Compuesta de portal, sala, hall, cuatro habitaciones, comedor, cuarto criados, demas comodidades. Tercera 276 entre Baños y D. Informan: Tercera 280. Telf. F-3859.
A-2 42016 13 Dic. 18

FRESCOS Y BIEN SITUADOS altos. D. número 215, entre 21 y 25, sala, comedor, cinco habitaciones, baño intercalado, cocina, cuarto y servicios de criados. garage. Informes: F-3236.
A-2 42045 13 Dic. 17

38 PESOS: MODERNOS ALTOS. Toda pintada, portal, sala, comedor, 4 cuartos, cocina, despensa, servicios criados. 19 número 251, entre Baños y F. Informes: F-4283.
A-2 42044 13 Dic. 17

CALLE A. NUMERO 264, altos, entre 27 y 29. Informan: 2 número 8. Telf. F-1173.
A-2 42018 13 Dic. 17

ALQUILO EN EL VEDADO, calle 14, entre Linea y Calzada, chalet moderno con sala, comedor, cocina, cuarto de criados y garage en los bajos y terraza, cuatro habitaciones y baño en los altos. Informes: Manzana de Gómez No. 240 Teléfono A-4893.
A-2 41932 12 Dic. 20

ALQUILO. VEDADO. Paseo entre 19 y 21, bajos modernos, con jardín, portal, sala cuatro habitaciones, dos baños intercalados completos, comedor al fondo, cuarto y servicio de criados. Informan en la Manzana de Gómez No 240. Teléfono A-4893.
A-2 41931 12 Dic. 20

ALQUILO: VEDADO, Calzada esquina a 14, bajos, con portal, sala, comedor, 4 habitaciones, baño, servicios criados. Llave en los altos, Informes: Manzana de Gómez 240. Telf. A-4893.
A-2 41927 12 Dic. 20

17 No. 447 ENTRE 8 y 10, hermosa casita interior con sala, 3 habitaciones amplias, comedor, patio, baño, cocina, etc. Precio 3 veces reducido. Informes: Goizueta F-3937.

C No. 209 ENTRE 21 y 23 hermosísimos altos en lo mejor del Vedado, con sala, 5 amplias habitaciones, comedor, baño completo, etc. Precio reducidísimo. Informa: Goizueta. F-3937.

17 ENTRE 10 y 12 hermosísimo garage con entrada independiente, servicios, etc., al fondo de la casa. Precio: $5.00. Informa: Goizueta, F-3937

10 ESQUINA A 13, entrada independiente por 13, hermosísima habitación con su baño completo, situada en la azotea de la casa con ventanas por las 4 esquinas. Precio: $8.00. Informa: Goizueta. F-3937.

EL RESIDIR EN las hermosas casitas del edificio Tavel, calle 21 entre C y D, Vedado, es vivir confortable, económico y elegantemente. Tiene sala, comedor 2 amplias habitaciones, baño completo, pantry, cocina, etc. Elevador y empleados día y noche al servicio de los Sres. inquilinos. Precio reducidísimo. Informes: Goizueta. F-3937.
A-2 41979 12 Dic. 18

O-REILLY 76: SE ALQUILA 1 primer piso, compuesto de sala recibidor. 3 cuartos, comedor, baño, cocina, servicio de criados, 2 cuartos en la azotea. Precio: $38 00. Informes: Bufete de Arellano M-3936
A-1 41025 3 Dic 17

ALQUILERES

A-2. Vedado y Príncipe

ALQUILO: VEDADO, ALTOS, tres cuartos, uno azotea, con servicios y demás comodidades. 21 y 10 número 449. Telf. U-7636. Llave, en los bajos.
A-2 42006 13 Dic. 18

CALLE 11 No. 49 entre 10 y 12, Vedado Se alquilan estos espléndidos altos compuestos de sala, comedor, cuatro cuartos, cuarto de baño completo intercalado cocina, cuarto de criados y demás servicios, garage si se desea. La llave en los bajos. Informes: teléfono A-7196 o FO-2246.
A-2 41981 12 Dic. 17

SE ALQUILAN LOS COMODOS y frescos bajos de 17 número 379, entre 2 y 4. Jardín, portal, sala, 3 cuartos confortables, hall espacioso, comedor, cocina, baño, servicios de criados.
A-2 41881 12 Dic. 16

VEDADO: ALTOS MODERNOS, 6 número 197, entre 25 y 27. Terraza, sala, tres grandes habitaciones, buen baño intercalado, comedor fondo, cuarto y servicios criados. Informan, al lado.
A-2 41856 12 Dic. 17

ACABADOS DE PINTAR. Se alquilan los modernos altos. Calle 8 número 11, entre 21 y 23, Vedado. De 2 a 5 y media. Informan: M-8713.
A-2 41902 12 Dic. 18

CALLE 27 No. 9
Entre Marina y Hospital. Se alquilan 2 1er pisos y 2 2o., derecha e izquierda, de esta moderna casa, con comodidad para regular familia. Constan de 4 dormitorios, baño intercalado cuarto y servicio criado etc Llaves e informes: San Pedro 6. A-9619.
A-2 41805 11 Dic. 17

VEDADO A $12.00. Alquilo casitas nuevas, portal, sala comedor, habitación cocina de gas, servicio y patio, 5a. 76 entre A y B. Informan en la última.
A-2 41846 11 Dic. 16

VEDADO 6, ENTRE 35 y 37. jardín, portal, sala, comedor, cuarto, baño, cocina, patio y garage $15.
A-2 41810 11 Dic. 16

CALLE H No. 134
Entre 13 y 15, Vedado. Próximas a terminar las reparaciones generales de esta hermosa casa, se alquila con o sin contrato. Tiene comodidades para 3 familias, cuatro baños y demás servicios completos. Puede verse a todas horas. Informes: San Pedro 6, teléfono A-9619.
A-2 41798 11 Dic. 17

ALQUILO ALTOS: K. número 166, entre 17 y 19, compuestos de terraza, sala, comedor, cocina, baño, cinco habitaciones grandes, cuarto y servicio criados. Informes: K. número 166, bajos. F-4758.
A-2 41724 10 Dic. 17

ALQUILO: CASA MODERNA. Jardín, portal, sala, saleta, 3 cuartos, baño, comedor, cocina de gas, cuarto, servicio criados, patio, pasillo criados, lavadero. 21 número 283, entre D. y C., Vedado.
A-2 417066 10 Dic. 20

MUY FRESCOS BAJOS. K. número 164, entre 17 y 19, cuatro habitaciones grandes, comedor y servicio completo, patio, jardín y portal. Precio muy rebajado. Informan: Telf. F-5506.
A-2 41581 9 Dic. 17

VEDADO: LINDOS, MODERNOS bajos, cerca Colegio Teresiano, 14 entre 17 y 19, sala, comedor, cuatro cuartos, baños, jardín, patio. F-5557. Llaves la misma.
A-2 41590 9 Dic. 19

LINEA NUMERO 17, VEDADO. Se alquila. Familia o establecimiento, sala, comedor, cinco cuartos, cocina. Informes: F-3199 M-2863. Llave, bodega. M. y Línea.
A-2 41448 8 Dic. 18

6 NUMERO 178, entre 15 y 17 Vedado: Alquilo casa compuesta la planta baja, jardín, garage para 2 máquinas, entrada al primer piso, un salón grande, 3 cuartos criados, hall cocina, despensa y subida criados al primer piso. Primer piso, sala, recibidor. 5 cuartos, 2 baños comedor, hall, pantry. Segundo piso: 4 cuartos y baño. Precio: $100.00. Informes: Bufete de Rrellano. M-3936.
A-2 41032 8 Dic. 17

ALQUILO $28.00, ALTOS recién pintados, 27 número 94, entre D. y E., cerca Colegio Luz, con 5 cuartos, sala, comedor, etc. Llaves, en la misma. Dueño: F-5471.
A-2 41417 8 Dic. 16

CALLE 4 ESQUINA a 15, Vedado: Se alquila casa de 2 plantas. Bajos portal, jardín, recibidor, sala, hall, living-room 2 cuartos, baño intercalado, comedor, pantry, cocina, 2 cuartos, comedor y servicios de criados, garage para 4 máquinas y 2 cuartos y servicios para chauffeur. Altos: living-room, 8 cuartos closets, 4 baños intercalados cuarto costura, cuarto cocina y fregadero. Precio: $160.00. Informes: Bufete de Arellano, M-3936.
A-2 41037 8 Dic. 17

VEDADO: ALQUILO planta alta de la casa calle 20 número 21, entre 15 y 17: de portal, sala, comedor 3 cuartos, baño intercalado, cocina, cuarto y servicio de criado. Precio: $25.00. Informes: Bufete de Arellano. M-3936
A-2 41034 8 Dic. 17

A-3 Cerro y Palatino

DIEGO MARQUEZ y Santa Rosa. (Ciénaga). A una cuadra de la Calzada Puentes Grandes. Se alquilan cómodas casitas a $6.00 y $7.00. Propias para corta familia. Tienen amplio portal. Informan, en las mismas.
A-3 42226 15 Dic. 20

SE ALQUILAN LOS ALTOS, Santa Teresa número 10, entre Infanta y Atocha. La llave, al fondo, encargado, sala, comedor y dos cuartos completo. Baratos. Telf. M-2395.
A-3 42127 14 Dic. 24

PATRIA 3, ALTOS. Con sala, comedor, dos habitaciones, baño completo y cocina. Casa moderna. Higiénica. La llave, en la misma.
A-3 41895 12 Dic. 19

CASAS $12.00, ALTOS Y BAJOS
Portal, sala, comedor, 3 cuartos. Modernas y cómodas. Prensa 19, esquina San Cristóbal. Llaves en bodega de esquina. Una cuadra del Paradero de los Tranvías del Cerro.
A-3 41631 10 Dic. 16

GANGA: ZEQUEIRA 52-A., fresquísimos altos, acabados de contruir, sala, comedor, dos grandes cuartos, baño moderno intercalado, cocina. Informes: M-2863 F-6635. Llaves, en la misma, de 2 a 6.
A-3 41332 7 Dic. 17

A-4 Marianao y sus Repartos

$8 **Casitas acabadas de fabricar, con portal, dos cuartos, baño, cocina, patio y gran traspatio. Calle Barreto esquina Gutiérrez, frente a las casas de «El País». Una cuadra Calzada Columbia. Llaves, en las mismas. Dueño: Telf. F-1806.**
A-4 42132 14 Dic. 16

ALTURAS DE ALMENDARES: 19 entre 12 y 14, ½ cuadra tranvías. Chalet. Sala, comedor, pantry, cocina, garage planta baja: 4 cuartos, buen baño, planta lt Llaves e informes, Clzada Columbia y 12.
A-4 42023 13 Dic. 16

CALZADA DE COLUMBIA esq a 14 altos del café. Sala, recibidor, tres cuartos, baño, servicio criados, frente Stadium La Tropical, doble línea tranvías. FO-1780 o A-6283.
A-4 42022 13 Dic. 16

CALLE 18, ENTRE E. y R., Reparto Almendares, jardín, portal, sala, comedor, 3 cuartos, baño, cocina, cuarto, servicio criados. Garage y cuarto chofer. $30.00. Obispo 53. M-6917.
A-4 42033 13 Dic. 18

ALQUILERES

A-4 Marianao y sus Repartos

ALQUILO: REPARTO Ampliación Almendares, calle E entre 16 y 18, casa renacimiento español, completamente nueva, decorada, con jardín, portal, sala tres cuartos, baño intercalado, comedor, hall, cuarto y servicio de criados, garage con su patio, patio al fondo, pasillo lateral. Café Vista Alegre. U-1896, U-6862. Las llaves en la misma.
A-4 41843 11 Dic. 21

PROXIMO HOTEL «Almendares», Avenida 9 entre 6 y 7. Chalet con finquita o sin ella. Barato. Con buenas garantías. Comodidades: Portal, sala, gabinete, 3 habitaciones, baño intercalado, comedor, cocina, garage, 2 habitaciones, servicio criados, gallinero y patios cercados. Llave: 7 entre Novena y Octava.
A-4 41642 10 Dic. 18

SE ALQUILA: REPARTO Miramar. Calle 6 entre Primera y Tercera. Chalet de dos plantas, cuatro habitaciones y demás comodidades. Llaves, en el mismo. Informes: M-9837.
A-4 41661 10 Dic. 20

LA SIERRA: C, ENTRE 30 Y 32. Alquilo una hermosa casa, con portal, sala, hall, cuatro cuartos, comedor, pantry, cocina, cuarto criados y de chofer, garage. F-1704.
A-4 41453 8 Dic. 18

AVENIDA DE LA PAZ 67, Alturas Almendares. Magnífica casa, sala, saleta, comedor, repostería, cocina, cinco cuartos, dos baños, cuatro cuartos criados, garage, jardín, patio. FO-1517.
A-4 41416 8 Dic. 18

AVENIDA 9, ENTRE las calles 6 y 7, Buena Vista, Marianao; Se compone jardín, portal, sala, comedor, 4 cuartos, 2 baños, pantry, cocina, cuarto y servicio criados, garage para una máquina. Precio: $45.00. Informes: Bufete de Arellano. M-3936.
A-4 41024 3 Dic. 17

ALMENDARES: AVENIDA Columbia entre Lanuza y Miramar, espléndida casa. Se alquila, 12 x 40, muchos árboles frutales. Frente a línea de tranvías. Barata. FO-2676 A-0834. Dueña: Angeles número 8, (altos).
A-4 40804 1 Dic. 17

A-5 J. del Monte y La Víbora

VIBORA: ALQUILO casa baja, San Mariano número 119, entre Armas y Porvenir, sala, comedor, dos cuartos, baño completo, cocina, patio. Precio: $15.00. Telf. F-6706.
A-5 42202 15 Dic. 18

JESUS DEL MONTE 59. Cerca Esquina Tejas. Amplio. Segundo piso, 3 habitaciones, sala, comedor, hermosa terraza, baño completo. En los bajos, habitaciones baratas. Informan: Muralla 111. A-7468.
A-5 42219 15 Dic. 22

SOLA NUMERO 133, ENTRE Santa Catalina y Milagros, jardín, portal, sala, comedor, tres habitaciones, baño, cocina, patio, lavadero y servicios de criados. $17.00. La llave enfrente. Informan: A-2647.
A-5 42249 15 Dic. 20

SE ALQUILA en módico precio la casa nueva, Jesús del Monte 422 altos casi esquina a Luz. Telf. F-4483.

SE ALQUILA en 16 pesos, la casa acabada de pintar 11 número 12, Reparto Batista. Telf F-4483.
A-5 42157 14—18

BUENAVENTURA 11, ENTRE Santa Catalina y San Mariano. Hermosa casa, sala, saleta, dos comedores, ocho habitaciones, dos baños completos, otro criados, patio, traspatio. Puede verse, cualquier hora, día. Alquiler rebajado. Informan: X-1475 M-6961.
A-5 42118 14 Dic. 18

SE ALQUILA CASA MODERNA. $18.00 Avenida Acosta y Cortina, jardín, portal, sala, comedor, 3 cuartos, baño intercalado, patio. Informan, en la misma. Valdés. Omnibus Habana, enfrente.
A-5 42099 14 Dic. 17

SE ALQUILAN MODERNOS, frescos altos. Estrada Palma 221, cerca Mayía Rodríguez, Alturas Víbora, sala, tres cuartos, comedor, servicios criados, pantry, garage, cocina, baño intercalado, terraza. Con todas comodidades. Precio situación. Informan, los bajos.
A-5 42092 14 Dic. 19

LOMA DEL MAZO. Calle Revolución, entre Patrocinio y O-Farrill, alquilo casita mampostería sala, 2 cuartos, patio, portal, servicio, fresquísima. Precio $12. Llaves bodega, O-Farril. F-2809.
A-5 41304 6 Dic. 16

CONCEJAL VEIGA 14, esquina a Luis Estévez, jardín alrededor, portal, sala, 3 cuartos, comedor, cocina, terreno al fondo. $20.00. The Trust Company of Cuba. M-6917.
A-5 42035 13 Dic. 18

LAGUERUELA 70, VIBORA, entre Agustina y Carlos Manuel. Cuadra y media Calzada. Moderna, portal, sala, saleta, 3 cuartos, baño completo, cocina, patio, gran traspatio. $20.00. Telf. M-3002.
A-5 41988 13 Dic. 19

SE ALQUILA CASA, CALLE 12 número 14 a 2 puertas del tranvía, sala, portal y cuartos, comedor, hall, cocina y servicios, en $12.00. Su dueño: Concepción 66.
A-5 42008 13 Dic. 17

SE ALQUILA ESPLENDIDA y ventilada casa, sala, comedor, cuatro cuartos. Avenida 10 de Octubre 283, segundo piso. Llaves, la encargada. Informes: M-3198.
A-5 42007 13 Dic. 19

VIBORA. PARTE alta, fresca, ventilada casa con sala, saleta, cinco cuartos salón de comer, baño completo jardín, habitaciones de criado. Carmen 4, esquina San Lázaro X-1435
A-5 41820 11 Dic. 16

SE ALQUILAN LOS HERMOSOS altos de Diez de Octubre 633, Pueden verse, de 12 a 6 p. m. Precio situación. Informes: Telf. M-4345.
A-5 41251 6 Dic. 16

LUIS ESTEVEZ 135, ENTRE Sola y Pasaje Este, portal, sala, saleta, 4 cuartos, comedor, cocina, patio y garage, $20.00. The Trust Company of Cuba. Obispo 53. M-6917.
A-5 42036 13 Dic. 18

SANTA CATALINA 23. Víbora: Se alquila una casa compuesta de sala, comedor, 3 cuartos, servicios, cocina y patio. Precio: $20.00. Informes: Bufete de Arellano. M-3936.
A-5 41021 3 Dic. 17

A-6 Luyanó

ALQUILO $18.00. CASA moderna, Acierto 1, 3 cuartos, $25.00. Local carnicería, con vivienda, en Mangos 7, esquina Delicias.
A-6 32096 14 Dic. 22

ALQUILO: ESPLENDIDA y fresca casa en Luyanó. Calle Manuel Pruna 117, próxima a la Calzada de los tranvías, con patio, traspatio, jardín, garage. Precio módico. Informes: Neptuno 113. Telf. M-1774.
A-6 41415 8 Dic. 18

VELAZQUEZ Y CONCHA. Se alquilan altos y bajos. Compuestos de sala, comedor, tres habitaciones, baño magnífico y cocina. Se dan baratísimos. Informes: Telf. U-1157. Ramón G. Fernández.
A-6 41938 12 Dic. 18

SE ALQUILAN: EN EMNA y Fábrica, Luyanó, hermosas casitas con sala, comedor, 2 cuartos, cocina y baño. Muy baratas. Precios de situación.
A-6 41440 8 Dic. 16

A-7 Sto. Suárez y Mendoza

ALQUILO ALTOS. Modernos. Situación alta, con tres cuartos, sala, comedor, baño, calentador, cocina. Una cuadra tranvías, guaguas. Goicuría 24, esquina Luis Estévez.
A-7 42196 15 Dic. 19

POS SOLO $6.00 CASITA interior. Independiente. A media cuadra del Paradero Santos Suárez. Cortina 42, entre Santa Catalina y Milagros.
A-7 42040 10 Dic. 22

ALQUILERES

A-7 Sto. Suárez y Mendoza

SE ALQUILA LA CASA Carmen y Juan Delgado, $12.00, sala, saleta, dos cuartos, portal y jardín. La llave, en la bodega. Su dueño: O-Reilly 18. Telf. M-4125.
A-7 42133 14 Dic. 19

ALQUILO: BONITO CHALET: San Indalecio esquina Encarnación, sala y comedor decorados, gran cocina, cinco cuartos, garage, con dos cuartos. Llaves, bodega. Informes: U-6143.
A-7 41917 12 Dic. 17

CASA MODERNA. PROPIA recién casados. Calles Sola y Johnson, Santos Suárez. Sala, comedor, cocina, dos habitaciones, baño moderno, portal corrido, patio y lavadero. Llaves, al lado. F-2321.
A-7 41915 12 Dic. 17

SE ALQUILA: SANTA EMILIA casi esquina San Benigno. Informan, en la modega. Moderna. Baratísima. Puede verla, de 4 a 6. I-7292 A-3480
A-7 41434 8 Dic. 16

A-10 A. Apolo y Calabazar

ARROYO NARANJO: Se alquila casa de mampostería, cielo raso, sala, tres cuartos, baño, garage y 500 metros de jardín. Callejón «El Pinar». A 60 metros de la Calzada y 100 del Paradero. $20.00. O-Reilly número 11 A-1826
A-10 42186 15 Dic. 18

B-1 Casas-Apartamentos

SAN RAFAEL Y RAYO. Se alquilan hermosos apartamentos. Compuestos de sala, comedor, tres habitaciones, baño intercalado, con agua fría y caliente, cocina de gas, cuarto y servicios criados. Elevador, día y noche. Informan, en la misma.
B-1 42225 15 Dic. 20

MANRIQUE Y SAN LAZARO. Apartamento. Planta baja. Compuesto de 2 habitaciones, sala, comedor y cuarto de baño. Precio económico. Verse a todas horas. Informes, en la misma. M-1882, M-6589.
B-1 42245 15 Dic. 23

COMPOSTELA 113, ENTRE Sol y Muralla. Se alquilan apartamentos. Compuestos de 2 o 3 cuartos, con servicios sanitarios y cocina, independientes. Desde $10.00. Informes: Bufete de Arellano. M-3936.
B-1 42138 14 Ene. 7

ALQUILO ESPLENDIDOS apartamentos altos, Obrapía 23 propios para oficinas, hay un salón al frente de 230 metros planos. Informes en los bajos.
B-1 41772 11 Dic. 18

B-2 Naves y Locales

CON CUHCHO Ferrocarril. Alquilamos locales para industrias. Cerca Belascoaín, Infanta y Carlos III. De varias dimensiones y precios moderados. Informa: "La Vinatera" Arbol Seco y Peñalver. Telf. U-1794
B-2 42210 15 Dic. 22

SUAREZ 49, CASI esquina Gloria. Espléndido local, con vivienda al fondo. Amplio y bonito. Sol 13, entre San Pedro y Oficios. Propio para fonda u otra industria. Baratísimos. M-7450.
B-2 42206 15 Dic. 19

ALQUILO LOCAL con casa vivienda, sala, comedor, 4 habitaciones, 2 baños, hall. Además, caballerizas, para 25 mulas. Nave, 3,500 metros. Terreno cercado. Pérez número 4. Gana $40.00.
B-2 42193 15 Dic. 21

SE ALQUILA: OBISPO 75, entre Habana y Compostela. Espacioso local. Propio para establecimiento. Llaves, en el mismo. Informes: M-9837.
B-2 42190 15 Dic. 25

AL QUE QUIERA HACER dinero. Local para bodega. Esquina. Sin que en las tres puedan ponerse ninguna. Buen barrio para hacer negocio. San Cristóbal 31 y San Salvador, Cerro y también los altos. Todo barato. Las llaves, en Moreno 47. Telf. M-2395.
B-2 42128 14 Dic. 21

¡OJO, BODEGUEROS!
Alquilo gran esquina con todos los armatostes, mostradores, neveras y demás utensilios del ramo de bodega. Todo nuevo. Y local para vivienda o alquilarlo. Está rodeada de muchas casas de vecindad. Informan: Consulado 110, altos. De 12 a 1.
B-2 42111 14 Dic. 19

GARAGE. SE ALQUILA uno muy espacioso sin columnas, en Néstor Sardiñas números 5 y 7. Muy barato para su capacidad. Puede verse a todas horas. Más informes al teléfono A-4374.
B-2 41069 13 Dic. 17

GANGA SORPRENDENTE. Se alquila barato un regio salón para establecimiento. Preparado con grandes vidrieras. O-Reilly número 68, bajo del hotel «Roma». Telf. M-6944.
B-2 42144 14 Dic. 19

SUAREZ 5, ENTRE MONTE y Corrales. Nave propia para almacén, $35.00. The Trust Company of Cuba. Departamento de Bienes. Obispo 53. Telf. M-6917.
B-2 42037 13 Dic. 18

ANIMAS 1, ENTRE ZULUETA y Monserrate. Local para comercio, con servicios. The Trust Company of Cuba. Obispo 53. M-6917.
B-2 42031 13 Dic. 18

MERCADO DE TACON. Casilla por Galiano. número 28. Se alquila completa, con bajos entresuelos, principal y azotea. $80.00. The Trust Company of Cuba. Obispo 53. M-6917.
B-2 42032 13 Dic. 18

SE ALQUILA LOCAL para establecimiento, 307 metros cuadrados. Claro. Fresco. Calle Bernaza 16. Casi esquina Obrapía. Precio de situación. Informan: Obrapía 105. Telf. A-3650.
B-2 41868 12 Dic. 16

ALQUILO EN LUZ Y OFICIOS, local de esquina, propio para establecimiento, con varias divisiones y servicios. Informes: Manzana de Gómez 240. Telf. A-4893.
B-2 41928 12 Dic. 20

PARA ESTABLECIMIENTO LOCAL DE ESQUINA, PARA BODEGA, PUESTO DE FRUTAS, CARNICERIA O CUALQUIER OTRO ESTABLECIMIENTO
Se alquila en $20.00, San José 124-K, esquina a Marqués González, con 4 puertas metálicas; 2 por San José y 2 por Marqués González. Compuesto de salón para tienda, salón para trastienda, servicios y cuarto para la independencia. Llaves en la misma. Informes: Francisco Torres, Edificio «Bacardí», Apartamento 401. De 10 a 12 a. m., y de 3½ a 5½ p. m. Telf A-7830.
B-2 41954 12 Dic. 18

SE ALQUILA NAVE: HABANA 184. 30 varas largo, por 14 ancho. Tres habitaciones y local para oficina. Informes, en la misma.
B-2 41890 12 Dic. 16

AVENIDA MENOCAL y Finlay. Se alquila un espacioso local. Con 400 metros. Nueva construcción. Informes: Telf. U-6977.
B-2 41940 12 Dic. 17

SE ALQUILA: CERRO 456, esquina a Patria. Local propio para industria. Compuesto de dos plantas y un sótano. Informes: M-9837.
B-2 41659 10 Dic 20

PROPIA PARA TINTORERIA o tren de lavado. Alquilo la casa Manrique 49, entre Neptuno y Concordia. La llave en la misma. Informes: Monte 317 «Casa Vila» Telf. A-1988
B-2 41246 6 Dic. 16

M.E.C.D. 2016

El pueblo de Palmarito de Cauto envía socorros a los damnificados de Camagüey

Palmarito de Cauto, diciembre de 1932.

Según prometí en mi última correspondencia, traigo a las columnas del DIARIO la relación de las personas de Palmarito de Cauto y otros lugares de este barrio, que han contribuído con efectos, viandas, ganado y efectivo a calmar las necesidades de nuestros hermanos los camagüeyanos, lo que ha sido enviado por el teniente José R. Torres, jefe del puesto de esta localidad, al teniente coronel Pedro Vilató, presidente de la Comisión de Auxilio en Camagüey.

EFECTOS

Juan Deas: doce pares zapatos para señora; doce camisas azules para hombre; doce camisetas puntos de hombre y doce camisones finos. Hermógenes Suárez: doce pares zapatos de niños; seis trajes; seis abrigos y seis trajes de señora hechas. Estos señores son comerciantes de esta localidad. Juan Tuero, «El Mijial»: un saco de arroz semilla de 225 libras. Jacinto Hernández, Central Miranda: un saco de maiz. Eduardo C. Coa, administrador del Central Miranda: un paquete de tela de mujer y un atado de alpargatas. Cabalin Dace, Bayate: dos frazadas, un pantalón y doce libras de arroz. Jorge Haber, Bayate: tres cartuchos de arroz, frijoles y azúcar. Manuel Suárez, Bayate: una arroba de frijoles y tres sacos de vestir. Alejandro Serrano, P. de Cauto: dos pares zapatos señora, dos de niños y uno de hombre. Matías González, P. de Cauto: tres pares zapatos tennis niños, Ramón Doce, P. de Cauto: 30 varas tela color de mujer. Fernando Ferrando. Puyans: dos sacos de maiz: Antonio Yunyent: Santa María (Cafetal): un saco de café. Ulpiano Fuentes, P. de Cauto: cuatro pares de zapatos niños. José Sánchez, P. de Cauto: dos pantalones hombre dril.

VIANDAS

Doctor José M. Téllez, P. de Cauto: cinco quintales de boniatos.

Aurelio Martínez Medina, P. de Cauto: diez quintales de boniatos.

Benjamín Reyes Licea, P. de Cauto: nueve quintales de boniatos.

Alfredo Jay, P. de Cauto: un quintal de boniatos.

Andrés Cabrera, P. de Cauto: un quintal de boniatos.

Cien Sun, P. de Cauto: cinco quintales de boniatos.

Baranda y Hermanos, P. de Cauto: diez quintales de boniatos.

José Moreno Blanco, P. de Cauto. un quintal de ñames.

Esteban Hernández. Mogote: cuatro quintales de boniatos.

Pedro Hechavarría, P. de Cauto: tres quintales de boniatos.

Félix Figueroa, La Tagua: cinco quintales de boniatos y veinticinco guineas.

Pedro Sariol. Mogote: dos quintales de boniatos.

Manuel Cintra. Mogote: dos quintales de boniatos.

Bernardino Paz. Grue 42: dos quintales de boniatos.

Julián Abich. P. de Cauto: dos quintales de boniatos.

Rafael Alemán. Mogote: siete quintales de boniatos.

Esteban Laó, P. de Cauto: dos quintales de boniatos.

Isidro Rodríguez. Mogote: dos quintales de boniatos.

Ramón Dacal, P. de Cauto: un quintal de malangas.

Manuel Rodríguez, colonia 3 del Central Palma: 200 plátanos.

GANADO

Cipriano Lardueyt, Grúa 10 del Central Miranda: un buey.

Virgilio González. Grúa 5 del central Miranda: un añojo.

Juan Nelson. Grúa 11. Central Miranda: un buey.

Helmo Coble. Central Miranda: una vaca.

Baranda y Hnos., P. de Cauto: un añojo.

Julio Pereda. Mogote: un añojo.

Ramón Dacal, P. de Cauto: un añojo.

Juan Luis Fajardo. Central Miranda: un añojo.

Antonio Cortés. Bayate: un añojo.

Tomás Dacal, P. de Cauto: un añojo.

Jesús González. El Mijial: una vaca.

EFECTIVO

Rafael González Guerra, cinco pesos; Bernardo Día, P. de Cauto, 50 centavos; Pedro Bourzac, P. de Cauto, un peso; Emilio Bourzac, P. de Cauto, un peso. José Serrano, El Mijial, cinco pesos; Francisco Núñez, Sabana Yarea, un peso; W. L. Heal, (Mr. Gil) Paso Estancia, cinco pesos; Bautista Alvarez, Junco, 40 centavos; Evaristo Martínez, Cantina Junca, dos pesos; Hermenegildo Prieto, Colonia Barranca, un peso; Domingo Toro, P. de Cauto, cuarenta centavos; José Emiliano Luperón, P. de Cauto, 50 centavos; Antolin Almaguer, P. de Cauto, 50 centavos; Salomón Díaz, Finca La Peluda, un peso; Balbino Encinas, El Mijial, cinco pesos; Modesto Pérez P. de Cauto, 50 centavos; Juan Peña López, P. de Cauto, 20 centavos; Angel Bruzón, Sabana Yarea, dos pesos; Amador Ossorio, P. de Cauto, 50 centavos; Bernardo Rosario, P. de Cauto, un peso; Isaac Isarrio, Jagua, un peso; Ventura Curtiadia, P. de Cauto, un peso; Jaime Olivella, P. de Cauto, un peso; Manuel Fernández, P. de Cauto, un peso; José M. Seisdedos, P. de Cauto, cincuenta centavos; José Carbonell, P. de Cauto, un peso; Francisco Uribaso, (viajante de San Luis), veinte centavos; Vicente Pérez, P. de Cauto, cincuenta centavos Antonio Miguel Bailador, El Mijial, un peso; Vivino Hernández, P. de Cauto, veinte centavos; Arístides Hernández, Colonia Novena Central Palma, dos pesos, por una función de cine (liquido(en este poblado, cinco pesos. Total, $47.90.

(Fdo.) **José R. Torres, M. M.**, oficial supernumerario, Escuadrón 16 de la Guardia Rural, jefe del puesto.

Como verán, pues, los lectores del DIARIO DE LA MARINA. Palmarito de Cauto con todos sus barrios comarcanos, ha cumplido con su deber.

¡GRACIAS!

Son para el compañero Justo Algeciras, corresponsal del DIARIO DE CUBA en esta localidad, por sus cariñosas frases dedicadas en su última correspondencia a la enfermedad de mi queridísimo padre.

Agradecidísimo.

CASO INSOLITO

Y triste.

Fué el de la noche del sábado.

La señora Ana González de Rodríguez, esposa del buen amigo Norberto Rodríguez Tamayo, ha dado a luz una niña que le falta el cráneo y además tiene doblado un pie.

Verdaderamente insólito es este caso; se ha comprobado la falta del hueso que encierra el encéfalo, sin embargo, la criatura vive aún a esta fecha en que redacto estas líneas para el DIARIO.

Habiendo llegado el Rev. Padre Eudosio Alonso, quien vino desde San Luis a celebrar la acostumbrada misa en la nuestra parroquia, se le bautizó, haciendo su etntrada en la mañana de ayer a l grely cristina, poniéndosele el nombre de Julia.

Este corresponsal sirvió de padrino con la señorita Puda Macebos.

Juan González Ramírez.

GUANAJAY SOCIAL

DE NUESTRA IGLESIA

Guanajay, Dic. de 1932.—El sábado 17, fiesta de San Lázaro.

A las 10 de la mañana, Misa cantada por el coro parroquial, Sermón y después de la Misa, procesión con la imagen de San Lázaro alrededor del templo.

El domingo 25, la Natividad de Nuestro Señor Jesucristo. A las siete y media y a las ocho y media, Misas rezadas; a las diez y media, Misa parroquial, cantada por el Coro parroquial, Sermón de Navidad y después de la Misa, Adoración del Niño Jesús con villancicos, castañuelas, panderetas, tamboriles y órgano.

El sábado 31, día último de año y vigésimo primer aniversario de la primera Misa del Sr. Cura Párroco Vicario. A las 8 de la mañana, Misa de Comunión General de la que formarán parte los niños y niñas del Catecismo. Durante tan solemne acto cantará el Coro de las Rvdas Madres Escolapias.

El día de Reyes se rifarán y distribuirán a los niños, objetos religiosos, juguetes y bombones.

BASKET BALL

Con gran entusiasmo se vienen celebrando matches de este deporte en el floor del Colegio «Luz Caballero».

Ya se han celebrado tres juegos muy animados.

El primero de ellos con el team de Bauta, fué para socorrer a los damnificados por el ciclón.

El director del Colegio, señor Pedro Freixas, entregó el producto del mismo al Obispo de Camagüey, Monseñor Pérez Serantes.

Otros dos juegos se celebrarán contra los de Regla y la «Academia Pitman», en los cuales salió triunfante el «Luz Caballero».

Numerosas damas y bellas damitas dieron realce con su presencia a tan divertido espectáculo.

FIESTA BAILABLE

En la elegante residencia de los distinguidos esposos, Nue--Aladro, se celebró una agradable reunión bailable, reinando la alegría entre encantadoras damitas y distinguidos jóvenes que danzaban al compás de la orquesta que admirablemente tocó los sones y danzones de la actualidad.

Aquella espaciosa mansión ofrecía, un aspecto encantador con su bello adorno floral lindas palmas, arecas y focos de colores...

Que se repitan tan divertidas fiestas.

CUMPLEAÑOS

El de una linda nenita hija del estimado matrimonio Llera-Bermúdez que el día 7 cumplió 3 años de edad, entre halagos y caricias de sus queridos familiares y graciosas amiguitas.

Que el Hada de la Dicha sea la eterna compañera de tan adorable muñequita.

UN SALUDO

Muy cariñoso para la bella y gentil señorita Aurora Grana que después de haber pasado una temporadita en San Luis (Pinar del Río) se encuentra de nuevo entre nosotros.

Bienvenida.

UN BEBITO

Que con su llegada ha colmado de inefable dicha y ventura el hogar de los estimados esposos García-Grana.

La cronista le envía a los felices papás su felicitación. Y para el nuevo baby un beso.

PARA LA HABANA

Fué trasladada ingresando en la Quinta de la Asociación Cubana de Beneficencia la querida amiga Josefa Seijo de Yañes, esposa del estimado Sr. Francisco Yañes.

Mucho deseamos que en breve esté de nuevo entre nosotros completamente restablecida tan querida amiga.

ENFERMOS MEJORADOS

María Josefa Vega de Rodríguez y María Luisa Valdés de Alvarez, que ya están mejoradas de la dolencia que la han tenido recogidas en sus habitaciones.

Blanca Moreno de Rubio, y su linda niña Bertica, que han sufrido el molesto mal de la grippe.

Señoritas Carmelina y Mayita López que ya se encuentran mejor y que sufrían del mismo mal.

A todos les deseo una pronta mejoría.

ENFERMO

El señor Mateo Quintero se encuentra mal de salud y por tal motivo hace varios días se halla guardando cama.

EN CONSOLACION DEL NORTE SE HA INICIADO UNA VIGOROSA CAMPAÑA CONTRA TODOS LOS EXPENDEDORES DE LECHE ADULTERADA

CONSOLACION DEL NORTE, diciembre de 1932. —La Jefatura local de Sanidad ha emprendido una vigorosa campaña contra los lecheros que expenden leche mala, con el adimento de polvos de boniato, maicena, yuca y otros productos con que se nos dice se amplia ese alimento de ancianos, niños y enfermos.

El día once, el capataz de la Jefatura local de Sanidad arrojó a la vía pública mucha de la leche que se trajo al pueblo.

RENUNCIA

Ha presentado la renuncia de su cargo de jefe de policía de este pueblo nuestro buen amigo don Felipe Rodríguez, que cumplió siempre fielmente los deberes anexos a puesto tan espinoso y delicado, en cuyo desempeño, sin dejar de cumplir estrictamente esos deberes, solo amigos se sumó, pues fué el policía que previene y avisa y no el agente mecánico atento solo a enredar en las tupidas mallas de la ley al infeliz o torpe que delinque, muchas veces más por ignorancia que por maldad.

Tal conducta humanitaria y justa ha sido siempre apreciada por los habitantes de esta localidad que, —estamos seguros de ello,—en justa compensación, desean las mayores felicidades y venturas para quien supo hermanar el respeto a la ley con la bondad y sentimientos humanitarios.

Muchas felicidades, pues, al que supo ser cumplir estricto de sus deberes a la par que humanitario y bondadoso.

INSPECCION DE HACIENDA

Es visita de nuestro pueblo, desde hace varios días, el inspector de Hacienda señora Mora, funcionario que—se nos dice—,trae el propósito de poner las contribuciones de nuestro Municipio al día y de ordenar el cobro a toca teja de las cuotas contributivas, a todos en general, sin consideración alguna.

Si a todos se mide con el mismo rasero, lo mismo al humilde vendedor de mondongo que al potentado poseedor de extensas fincas, no sólo se pondrá nuestro Ayuntamiento al día en el cobro, sino que, también, se podrá poner al corriente a los empleados municipales, que no cobran sus haberes desde hace muchos meses

Y entonces sí podremos decir que la visita del señor Inspector de Hacienda fué la venida del Mesías para Consolación del Norte.

SEPELIO

Acto de solidaridad humana y prueba evidente de los grandes afectos que la desaparecida se sumó en vida fué el sepelio de la señorita Nieves González, hermana de nuestro buen amigo don Manuel González jefe de campos del Central Niagara. Todos los empleados del Central, con el administrador, señor Broderman, el administrador de la importante finca «Tortuga», don Sebastián Acosta, con los arrendatarios del predio agrícola referido, don Pedro Fuentes y los partidarios de su finca, y, en una palabra, infinidad de personalidades de los barrios comarcanos y de nuestro pueblo, demostraron al señor González compenetración en su tremenda pena y, al concurrir al triste acto, hicieron patente el general aprecio que en nuestra localidad goza la familia de la extinta.

Descanse en paz la infortunada joven y quiera el Todopoderoso llevar resignación cristana al atribulado corazón de sus deudos.

NUEVA PLANTA

Don Juan Vázquez, a quien tuvimos el gusto de saludar en días pasados, es un gran industrial que trae el propósito de revolucionar la industria eléctrica de esta región.

Para ello empezará por comprar la planta eléctrica de Viñales y dar servicio de alumbrado a todos los pueblos cercanos, como Puerto Esperanza, San Cayetano, Viñales, Consolación del Norte, San Andrés y otros.

El señor Vázquez, comerciante de gran visión, se propone poner en práctica el postulado comercial de «muchos pocos hacen un mucho», y para ello cobrará precios de situación por el servicio de alumbrado; tanto que hasta los propietarios de pequeñas plantas es fácil que se decidan a utilizar los servicios de la nueva Compañía Eléctrica, ya que pagar a diecisiete cenavos el kilowat sale más barato que tener una plantita propia.

Ademá, surtirá de hielo a los citados pueblos, que hasta hace poco lo tomaban sólo cuando Dios quería.

En fin, que don Juan nos va a dar luz barata, hielo «frío»—como dice un distinguido concejal,— y otras cosas más.

LO SENTIMOS

Nuestro buen amigo señor Andrésito Junco pasa por la pena de haber sabido que está gravemente enferma, en esta capital, su señora mamá política, doña Gonzala Cruz.

Hacemos votos por que la distinguida enferma recobre cuanto antes la salud perdida y con ello vuelva la tranquilidad al hogar del señor Junco y su esposa, Felicita Cruz.

También se encuentra guardando cama, a consecuencia de las amígdalas, la señora Estrella Piñeiro de Fuentes, profesora de Instrucción Pública.

Hacemos votos por que pronto se vea completamente restablecido.

MARQUESITA.

CARDENENSES

Por Francisco González Bacallao

EN LOS UMBRALES DEL INVIERNO

Noche excepcional que abre el capítulo de las fiestas de invierno, esa del sábado último, en el Cárdenas Tennis Club, la elegante sociedad femenina del Paseo de las Quintas.

Resurgía de nuevo, tras una tregua social que siempre se sucede en el verano, por el alejamiento de la Ciudad de la mayoría de sus socias, que van a playas y balnearios.

No había allí nada que pudiera decirse fuera llamativo y pudiera atraer a los que frecuentan aquel recinto coquetón.

El sábado despertó; se ovocaron sus mejores noches que han transcurrido allí entre el baile, la charla, la compenetración social.

Volvió la alegría y el entusiasmo.

Y todo se aunó en ese sarao del sábado inicial de la temporada de invierno.

Los jardines lucían lozanos, ofreciendo perfumes.

La caseta-club, cuna de idilios, que allí han nacido, entre las más caras ilusiones, vestía rico cortinaje.

Guirnaldas de rosas se tejían, y forman todo un poema.

Noche invernal de las primeras, ostentaba el cielo, ese privilegio que tiene el cielo de Cuba, de lucir en esta estación todo el fulgor de las más radiantes estrellas, todos los destellos de una luna hermosísima, que cual blanca novia, unían sus besos a la tierra.

Todo era divino!

Y como si todo ello hubiera sido poco, poniendo una nota color de rosa, la belleza de nuestras mujeres gentiles y airosas, tenía el más elevado y radiante trono.

Mujeres y flores!

En conjunto armonioso!

Llegué al Club de las Quintas, cuando ya el baile había empezado y el aspecto que ofrecía el cuadro de la fiesta era de júbilo, de gran bullicio.

La Presidenta insustituíble del Tennis, la amable señora Hortensia Muxó de Castro, poeedora como su esposo el Ingeniero Raúl Castro, de un caudal de simpatías, atendía ella a todos y cuidaba de que no faltara un detalle.

La saludé al llegar.

Afable esa dama.

Una voz argentina ratificaba con palabras que llegaron a mis oídos, aquello de ser justo en decirle a la señora Muxó de Castro, la Presidenta insustituíble.

No es un halago:

Es algo merecido.

Hortensia Muxó desde ese cargo ha sabido triunfar, porque en ella hay exquisita sociabilidad, trato que encanta, cualidades que también resaltan en su esposo el Ingeniero Raúl Castro, que en posición análoga a la de su compañera, triunfa también al frente de la Dirección del Club Náutico de Varadero.

Así con todos esos méritos es como la señora Muxó de Castro logra mantener al Tennis con una vida próspera y hacen que sus jardincillos se abran como en la noche del sábado para sentir allí el eco de melodiosa música, disfrutar de los vaivenes de la danza y charlar entre parties elegantes, donde el refinamiento social imperaba.

Buen inicio de estación.

Precursores de días mejores.

Colmado de atenciones el Cronista, y ello no lo declaro por vanidad, sino por satisfacción y agradecimiento, formé parte de un grupo de matrimonios amigos, que pasó la noche divertidísima.

Fué, pudiera decirse, el grupo que le inyectó el mayor entusiasmo al sarao del sábado, haciendo que las horas volaran fugaces y que cuando nos diéramos cuenta ,ya teníamos sobre nosotros la madrugada.

Fué un party de chistes:

De franca camaradería.

Presidido por Hortensia Muxó de Castro y el Ingeniero Raúl Castro, estaban allí los hermanos de ellos: Julio Castro, el siempre sencillo Julio y su gentilísima esposa la señora Hortensia Valdés Cartaya, la triunfal belleza que paseara su soltería en los salones de la aristocracia matancera y que uncía después de casada con Julio Castro a realizar la sociedad cardenense; Hortensia Báez de del Valle y Luis del Valle, Charito Aramburo de Fernández y Juan Fernández, Concha Castro de Smith y doctor Frank Smith, Gloria Cortiña de Estévez y Luis Estévez, Edelmira Neyra de Hernández y Adolfito Hernández, Luisita Iglesias de Vilá y Enriquito Vilá, Enriqueta Sánchez de Portuondo y Manuel Portuondo, Elmita Rojas de Oti y doctor Francisco Oti, Ana Luisa León de Aguilar y doctor Fernando Aguilar Almeida, Angélica Rodríguez de Morales Broderman y el Capitán Vidal Morales Broderman.

Había otros matrimonios que no puedo recordar.

Entre las señoritas resaltaba Edy Hernández Neyra, la Vicepresidenta del Tennis.

Bonita y graciosa!

Nenona Aramburu, la bella prometida de Fernando Estévez.

Bebé Larrien, Miss Mildreel Sheapeard, Alicia y Anitica Morales, Loló larrien y otras.

Tocó la orquesta de Egea.

Magistral!

El «The Girl Pleosun Jazz Band», ofreció su repertorio de bailables, que fué del agrado completo de la concurrencia que se congregó en el Tennis.

En una de las charlas con la Presidenta pude saber que hay interés entre varios parties para cenar el día de Nochebuena en el Tennis.

Se piensa bailar.

Y pasar allí la noche.

Tal la impresión que recogí aturdido de ello y a la que volveré a referirme en otros apuntes.

Inolvidable la fiesta del sábado.

Así puedo decirlo!

PERIQUENAS

VELADA

JARUCO, diciembre de 1932.—En días pasados se celebró en el teatro Fausto, una velada auspiciada por el Club Chevalier.

Se encontraba el simpático coliseo colmado de selecto público.

Tanto los artistas aficionados, como los organizadores, merecen los más cálidos elogios.

Resultó lucidísima en todos conceptos.

FIESTAS RELIGIOSAS

En la Iglesia de San Juan Bautista, de Jaruco, se celebraron, en el día de ayer, solemnes cultos, en honor de la Inmaculada Concepción.

Estas brillantes fiestas fueron precedidas por una novena.

BRILLANTES CULTOS

El día 7 se celebraron en la Iglesia Parroquial, solemnes honras fúnebres, en memoria de los mártires de la Independencia de nuestra Patria.

Asistieron las autoridades civiles y militares y el pueblo en general.

Este acto fué patrocinado por la Unión 40 de Caballeros Católicos, de Jaruco.

PRIMER VASTAGO

El simpático y joven matrimonio Teté Brito y Gonzalo Rodríguez, besan complacidos al primer fruto de su unión.

Un hermoso niño ha venido a colmar la felicidad de esos esposo.

Con mi saludo a los papás, envío un beso al nuevo jaruqueño.

UN NUEVO VASTAGO

Se ven colmados de felicidad, los nuevos esposos Martínez-Rodríguez, con el primer retoño de su feliz unión.

Una vida feliz les deseo a dichos esposos, en compañía de su hermoso baby.

LAS POSADAS

Comenzarán las alegres posadas, el día 16 del corriente, para preparnos a la tradicional fiesta religiosa ,del día de Navidad, día de júbilo universal.

Estas se llevarán a cabo, como en años anteriores, en la Casa-Colegio del Sagrado Corazón, que dirigen tan competentes religiosa.

Quedarán muy lucidas.

Alcalde Inclán,
Cronista Social.

Solemnemente ha conmemorado la sociedad "Gran Maceo", de Santa Clara, el 7 de diciembre

Santa Clara, Diciembre de 1932.—Año tras año, la sociedad «Gran Maceo» abre sus puertas a la sociedad de Villaclara en la fecha triste del siete de Diciembre, para conmemorar el sacrificio de nuestros patriotas y en particular la muerte de Maceo y Panchito Gómez.

Despierta esta velada singular interés y sus salones resultan insuficientes para albergar todo un pueblo, deseoso de rendir tributo de justicia a los que todo lo dieron por darnos Repúbli a, y a la vez, disfrutar del programa que se confecciona con especial interés.

Y un triunfo más tiene que anotarse el «Gran Maceo», ahora bajo la presidencia del Sr. Salvador Castillo, con su velada del siete, pues resultó un acontecimiento social patriótico de primer orden.

Altas figuras sociales en su gran sala que lucía los retratos d Maceo y Gómez Toro, ante la bandera de la Patria y orlados con ramas de laurel. Allí recordamos al Dr. Antonio Esparza, Secretario del Sr. Gobernador Provincial; al Alcalde Municipal, Sr. Serafín García; al Presidente del Ayuntamiento, Sr. Rafael Castillo; al Representante del Coronel Amiell, Jefe Militar del Distrito; Dr. Ramón Lorenzo, Gobernador Rotario; Emilio San Pedro, Presidente del Centro de Veteranos; Sergio R. Alvarez, Presidente del Ateneo; el Consejero Provincial Rafael Suri Guerra, Tomás Pedroso, Director del «Tiempo».

Cuando la Banda Municipal ejecutó el Himno de la Patria, el Presidente de la sociedad Salvador Castillo declaró abierto el acto y el Dr. Antonio Esparza pronunció breves palabras de excusa del Dr. Vázquez Bello.

Ocupó el piano la señorita María Alomá Zerquera para ofrecernos una obra de Bohm, siendo muy aplaudida al igual que la Banda del Ejército al interpretar Preludio en do sostenido menor de Rachmaninoff.

Entre aplausos escaló la tribuna el Sr. Jesús López Silvero, quien en un breve discurso habló de los oradores de la noche, Sr. Ricardo Pascual y Dr. Eduardo Suárez Rivas, refiriéndose a la vez a la necesidad de hacer estas conmemoraciones que reviven el espíritu patriótico.

El Dr. Ricardo Pascual pronunció un bello discurso doctrinal, que varias veces interrumpieron los aplausos. Su hermoso trabajo fué favorablemente comentado, como uno de los mejores que se conocen del Titán.

La señorita Elisa Moreno Zambrano en una obra de Smith se lució y luego nuestra laureada Banda Municipal en «Rienzi», de Wagner, fué ovacionada.

Terminó la velada con el magistral discurso del Dr. Suárez Rivas donde el joven letrado conquistó un ruidoso triunfo por el fondo y forma de su oración.

Reciba la sociedad «Gran Maceo» nuestra felicitación por este su nuevo éxito.

EL PADRE TUDURI

De nuevo en la ciudad el virtuoso Vicario de Santa Clara, Pbro. Angel Tudurí y Perera, quien pasó una larga temporada recluído en el Hospital de Paula de la Habana.

Viene muy mejorado de su mal.

A la estación, del ferrocarril fueron a esperarlo los más destacados elementos sociales de Villaclara,

Por la noche, en la Iglesia del Carmen, se cantó un solemne «Te-Deum» en acción de gracias al Altísimo por haber mejorado la salud del gran sacerdote.

Tenga el Padre Tudurí nuestro respetuoso saludo de bienvenida.

BELLA DONACION

Es la efectuada por la respetable dama Clara Cartas de Ruíz con destino al Ropero «Renacimiento», donación anual que efectúa, mediante la cual, batas y gorros, pañales y abrigos reciben los niños de esta Institución de caridad de tantos años de fundada en la Ciudad.

Es la Sra. Cartas de Ruíz, una de sus más firmes protectoras y dedica ella sus ratos de esparcimiento a realizar el bien, haciendo las propias confecciones con arte y derroche de buen gusto.

¡Es un gran corazón digno de todos los elogios!

NUEVO AGENTE

Para representar los acreditados tabacos y cigarros Trinidad y Hnos., en la ciudad, ha sido designado un amigo de preferente estimación del cronista, el joven Gerardo Riego y del Campo, muy conocido y querido de toda nuestra sociedad.

Un gran acierto éste el tenido por los mencionados señores Trinidad y Hermanos, al obtener los servicios de una persona actvísima, conocedora giro, el verdadero sustituto del antiguo agente señor Carlos Hernández ya retirado de la lucha diaria.

Gerardo Riego y del Campo trasladó su oficina-agencia para la calle Villuendas entre Renacimiento y Marta Abreu, frente al antiguo edificio de Correos, donde se ofrece a todos en su nueva comisión.

Exitos les deseamos.

REGRESO

Para la capital después de haber pasado en la ciudad de Marta, varios días dedicado a importantes asuntos del comercio el distinguido caballero Tito O. Rodríguez, gerente en Cuba de la National Casch Register Co.

Varios días también dedicados a la inspección de los productos de su importante casa por los pueblos de nuestra provincia, a ellos le acompañaban su agente local señor Julio E. Colón. Y también nuestro agente del DIARIO DE LA MARINA, señor Silvino Guerra, gran amigo del señor Rodríguez.

ELECCIONES SOCIALES

Muy interesantes prometen ser este año las del Casino Español de la ciudad de Marta.

Como anteriormente decía en una de mis Villaclareñas, eran varias las candidaturas lanzadas, demostrativo ello del interés entre los señores asociados en llevar buenos elementos para regir los destinos de la prestigiosa sociedad hispana.

Hoy traemos a estas Villaclareñas dos de las últimas candidaturas que corren por las manos de los señores socios, así en primer término la que preside el insustituíble actual Presidente, el viejo castellano Don Rafael Antón Velázquez y es la siguiente: Presidentes Honorarios, señores José A. Cornide Crego, Cónsul de España; Rvdo.s Angel Tudurí y Celestino Alvarez García. Efectivo, Rafael Antón Velázquez. Primero, segundo y tercer vice, respectivamente, señores Manuel Simón Padrón, Adelino Ardisana y Juan Artiles Santana. Tesorero, Enrique Fueyo Aller, y como vice, Valentín González Suárez. Bibliotecario, Angelberto Ramírez Peralta. Vocales efectivos, los señores Manuel González Fernández, Benjamín Garrido Eirin, Amador del Valle Arnaiz, Manuel Campo Blanco, Ramón Avello Martínez, Domingo Carreira Vilariño, Juan Fernández Sánchez, Ovidio Alvarez Menéndez, Laureano Alvarez, Miguel Cereijo Rodríguez, Armando A. Machado, Jesús Suárez González, Angel Casademón Rivas, Silvio Payrol Arencibia y Rafael García Pérez. Vocales suplentes, señores Pedro Pacheco Darias, Francisco Alvarez Menéndez, Ildefonso Núñez, Antonio Antón Pérez y Manuel Canel García.

Otra y muy interesante candidatura es la siguiente en la que lleva como Presidente a la prestigiosa figura del conocido comerciante el caballeroso y buen amigo señor Aquilino Riestra.

Presidentes de Honor, los mismos de la anterior; Presidentes efectivos. Primero, Segundo y Tercero, respectivamente, los señores Aquilino Riestra, Ceferino Zapatero, Benjamín Garrido Eirin e Ildefonso Núñez Lozano. Tesorero, Andrés Santo domingo; vice, Benjamín González Suárez; Bibliotecario, Plácido Pérez Secades. Vocales efectivos: Urbano Martínez, José Alvarez Alonso, Genaro Artime Alvarez, Ramón Avello Martínez, José Martínez Fernández, Benito González, Fernando González Fernández, José Hevia Suárez, Silvio Payrol Arencibia, Guzmán Grau Stincer, Felipe Sánchez, José Sesin Rafael, Juan B. Morales Pérez, Pedro Núñez López, Rafael García Pérez. Vocales suplentes, señores Manuel Suárez Pérez, Manuel Canel García, Eliseo Prieto Arias, Gumersindo González Pérez y Tomás Antona Delgado.

INTERESANTE DONACION

La hace el Rotary Club de Milwaukee, de los Estados Unidos de América para los damnificados del ciclón de la provincia de Camagüey.

En muy simpática carta que últimamente recibió el muy diligente Gobernador del Distrito 25, Dr. Ramón Lorenzo y Pérez, recibe del Presidente de aquel Club Americano un cheque por una importante suma de dinero lamentando grandemente la terrible tragedia que costara tantas vidas al pueblo cubano y sintiendo ellos no poder enviar más auxilios que los que la gran suma que ese cheque ampara.

TESTIMONIO DE GRATITUD

Así, quiere expresar lo grandemente agradecido que está mi buen amigo el joven comerciante José Alberto Leal, del conocido galeno Florentino Domínguez Navarro por sus valiosos servicios profesionales prestados a su joven compañera, señora Guillermina Roche de Leal, en ocasión a la grave dolencia que le hizo necesaria el ingreso en la acreditada clínica «La Caridad» de la cual es su Director el Dr. Domínguez Navarro.

Gracias a los grandes conocimientos debido su bien ponderada inteligencia del reputado galeno libró de las garras traidoras a tan estimada dama. No tienen ellos frases con qué alabar al médico salvador, a quien le viven devotamente agradecidos.

SENTIDA PERDIDA

Así, la respetable y muy estimada dama de nuestra sociedad señora Marcelina Fariñas Yera de Rodríguez.

Compañera amantísima del señor Máximo Rodríguez Cárdenas conocido propietario de la ciudad y madre de mi buen amigo el Dr. Angel Rodríguez Fariñas, Secretario de la Junta Provincial Electoral, víctima ella de una grave enfermedad que le hizo guardar cama por mucho tiempo en que luchó tesoneramente la ciencia para arrebatarle de las terribles garras del destino que siempre triunfa llevándonos los seres más queridos y estimados así como la desaparecida señora Fariñas de Rodríguez de tantas relaciones dentro de la buena sociedad vilaclareña.

Tuvo la dicha de tener siempre junto a ella los seres más queridos de su vida, su esposo e hijos que siempre prodigábanle los mimos y cariños que la ancianita enferma necesitaba.

Su sepelio fué una verdadera demostración de lo estimada que era tanto ella como su queridísimo familia, fué una espontánea y grandiosa manifestación del dolor la que acompaño sus mortales despojos hasta el lugar de costumbre donde el Dr. José Antonio Pascual en nombre de sus familiares dió las gracias a los acompañantes y en muy sentidas palabras nos hizo la historia de esta santa mujer que nos abadonó.

Descansen en paz sus despojos mortales.

Armando A. MACHADO.

La sociedad "El Progreso", de Amarillas, celebró elecciones generales de Directiva

AMARILLAS, diciembre de 1932.—El domingo 11 de l presente mes, se efectuaron las elecciones generales, que para la renovación de la Directiva, se verifican anualmente, saliendo electa la siguiente candidatura:

Presidente: Saturnino Sánchez; Vice: José Sánchez; Secretario: Carlos Sánchez; Vice: Agusto Morillas; Tesorero: Jacinto Ruíz; Vice: Francisco López Calera.

Para Vocales Efectivos: Domingo Ceijas, Juan Gil, Filomeno Sánchez, Augusto Hernández, Ramiro Hernández, Luciano González, Benjamín Cepero y Alberto Domínguez.

Para Vocales Suplentes: Francisco Sánchez, Ramón Sotolongo, Carlos Martínez, Hipólito García.

Sección de Recreo, Adorno y Sport: Presidente: Limbano Cepero; Vice: Manuel Uriarte; Secretario: Guillermo Sánchez; Vice: Benjamín Cepero.

Vocales Efectivos: Osvaldo Mitad, Antonio Fernández, Luciano González, Eugenio Martínez, Francisco Quintero, Juan Gil.

Vocales Suplentes: Ramón Sotolongo, Manuel García, José Castro.

PROXIMO BAILE

Para el domingo 25 del presente mes, anuncia la Sociedad «El Progreso», la celebración de un regio baile de pensión, el cual será amenizado por el popular jazz band «Ito».

Dicho baile promete quedar de lo más lucido, dado el entusiasmo que existe entre el elemento bailador, y mucho más valiendo tan sólo la pensión de cincuenta centavos.

ELECCIONES EN LA LOGIA «LUZ DE AMARILLAS»

El domingo 11 del presente mes, se celebraron las elecciones en la respetable Logia «Luz de Amarillas», saliendo electa la candidatura que a continuación sigue:

Venerable Maestro: doctor Pedro P. Arrieta; Primer Vigilante: doctor Julio Sotolongo; Segundo Vigilante: Carlos Martínez; Tesorero: José C. Sánchez; Tesorero Adjunto: Miguel Moyal; Secretario: Alberto Domínguez; Secretario Adjunto: Vicente Ruíz; Maestro de Ceremonias: Miguel Moyal; Primer Diácono: Rafael Madruga; Segundo Diácono: Juan Gil; Limosnero: Crescencio Díaz; Primer Experto: Rafael de la Torre; Segundo Experto: Julio Alvarez; Orador: Francisco López Calera; Representante ante la Gran Logia: Francisco López Calera; Suprente de Representante: Julio Alvarez.

VELADA A BENEFICIO DE LOS DAMNIFICADOS DEL CICLON

Patrocinada por la Logia «Luz de Amarillas», y con la cooperación de los maestros y alumnos de las Escuelas Públicas y distinguidas señoritas y jóvenes de esta localidad, se llevó a efecto en el teatro Cuba, en la noche del domingo 11 del corriente, una gran velada a beneficio de los damnificados por el ciclón de Santa Cruz y Camagüey y la cual obtuvo un grandioso éxito.

A las nueve dió comienzo el acto, ante la selecta y numerosa concurrencia, que quiso contribuir, de un modo tan espontáneo, al éxito monetario, dado el fin que se perseguía.

Antes de comenzar el programa anunciado, el doctor Pedro P. Arrieta, dirigió la palabra a la numerosa concurrencia, explicando el objeto de dicha velada y dando las gracias a todos, por su valiosa cooperación.

PROGRAMA REPRESENTADO

Cuadro plástico «Los Efecto sdel Ciclón», con el siguiente reparto:

Cuba, señorita Adoración Fundora; Angel de Salvación, niña Olga Domínguez; Hermana de La Caridad, señorita Consuelo Tintorer; Herido, señor Limbano Cepero; Doctor, señor Alberto Ruíz; Liborio, señor Orfilio Ruíz; Enfermera, señorita Zoila Sánchez.

Comedia «Los Dulces Envenenados» por los niños Arsenio Ruíz, Pablo Morillas y Alberto González.

«Te Diré un Cuento», vals, cantado y bailado, por los niños Olga Domínguez y Alberto Fundora.

Comedia «La Neurastenia Infantil», por los niños Iraida Sardiñas, Cecilia Sánchez, Mirtha Muñíz y Ernesto Sánchez; couplets de actualidad, cantado por la señorita Violeta Sánchez, piano señorita Adoración Fundora; comedia «Frutos del País», por los niños Ernesto Sánchez, Julio Muñíz y Plinio Angulo; «Bien Sabes Tú», criolla, cantada por la señorita Carmina Tintorer y Fernando Tintorer, piano, A. Fundora; «Marythine», fox trot, bailado por la señorita Violeta Sánchez, piano, A. Fundora; «Vida Mía», criolla, cantada por la señorita Carmina Tintorer y el señor Fernando Tintorer, piano, A. Fundora; «Las Vueltas de la Vida», tango, cantado por el niño Humberto Fundora; poesía «Cuba», recitada por el señor Carlos Martínez y la comedia «La Etiqueta», con el siguiente reparto:

Mirtha, esposa: señorita Angeles Nocedo; Blanca Rosa, criada: señorita Adoración Fundora; Ernesto, esposo: señor Ezequiel Ruíz; Jaime: señor Pedro J. Silvestre; Nabucodonosor Apobanga, negrito: señor Augusto Morillas; Belisario, criado, señor Limbano Cepero; Cobiellas, criado gallego: señor Carlos Sánchez.

Carlos Sánchez.
Corresponsal.

EL CLUB ATLETICO DE SANTIAGO DE LAS VEGAS REELIGIO A SU DIRECTIVA

SANTIAGO DE LAS VEGAS, diciembre de 1932.— El domingo 11, ppdo., correspondiendo a preceptos de su Reglamento, se efectuaron elecciones de Directiva en la floreciente institución de la juventud santiaguera: «Club Atlético».

Un justificado entusiasmo animó el acto en el que se disputaban las simpatías de la masa social dos candidaturas: la Número 1, continuista, con el joven profesor de I. P. señor Alí Cortada al frente, como Presidente y la Número 2, que llevaba en la casilla presidencial el nombre prestigioso del joven estudiante de Veterinaria, señor Enrique Babé.

La elección favoreció a la Candidatura No. 1. Nosotros creemos que ninguna reelección está más justificada que ésta con que se ha premiado el esfuerzo del señor Cortada, quien ha sido el meridiano del Club desde los difíciles momentos en que surgió la iniciativa. El ha desplegado energías y talento; tacto y habilidad para sortear los escollos diversos que se han ido levantando en el camino de la corporación y por lo tanto, era justa esta ampliación de su mandato por un nuevo semestre, ya que en verdad todavía el Club se halla en momentos de organización.

Nosotros felicitamos tanto al señor Alí Cortada como a los demás jóvenes que le acompañan, en la siguiente candidatura elegida: Presidente: Alí Cortada; Vice: Felipe Piñera; Secretario: Avelino Rojas V.; Vice: Belindo Romero; Tesorero: Mario Simón B.; Vice: Carlos del Amo; Contador: Alfredo del Amo; Vice: doctor Leopoldo Bayes; Vocales: señores Enrique Babé; Raul Simón B; Armando Suárez; José M. Campos; Carlos Siblez; Alberto Cremata; Berardo Alvarez; Francisco Hernández, Antonio Martínez; Belarmino Valiente; Víctor Rayneri y Arturo Cobo H; Suplentes: señores Luis Hernández; Manuel Rodríguez; Angel Fernández; Wilfredo Pérez; Pedro Cobo C. y Guillermo Fabián H.

LA NUEVA CASA DEL CLUB

Uno de los proyectos que animaba la Directiva del Club, que ha resultado reelecta, era la del traslado de la casa social del local que actualmente ocupa frente a Parque «Juan Delgado»; local muy pintoresco y atractivo; pero reducidísimo para las necesidades crecientes de la Institución.

El gimnasio se halla establecido en un escaso patio. El salón social demasiado pequeño para todas las fiestas, etc.

Ahora el Club ha firmado un contrato de arrendamiento con los propietarios de la bellísima Quinta de Galiol, situada en la Calle 2, (Calzada de la Habana), una de las más apropadas y confortables residencias de la ciudad.

Se trata de una casa amplísima; con hermoso salón propio para recepciones y otras comodidades envidiables. Además, la casa se halla rodeada por un jardín colosal, con suficiente espacio para establecer campos de tennis; juego de Pingpong, etc.

El Club ha ganado con la adquisición de este contrato una de sus más legítimas aspiraciones; y lo merece; porque esto prueba que la juventud puede hacer lo que «desee», cuando se orienta por un camino sin vacilaciones.

¡Un aplauso para los muchachos!

EL BAILE DEL CASINO

El baile del domingo 11, celebrado por el Casino Español quedó lucidísimo; mucha animación, mucha juventud y muy buena música.

Conforme se había anunciado, a las doce de la noche se celebró el tercer escrutinio Parcial del «Certamen del Reinado de Navidad» que viene celebrando el Club Atlético de Santiago.

El resultado total de votos obtenidos por las encantadoras señoritas que toman parte en el Certamen, incluyendo los del referido escrutinio parcial, presenta las siguientes cifras:

Señorita Alicia Ortiz: 5,569 votos. tos. (Preciosa trigueñita).

señorita Carola Vichot: 7,036 votos (Candidata del Calabazar).

Señorita Alicia Ortz: 5,569 votos. (Esbelta belleza).

Señorita Amada Suárez: 1,587 votos. (Linda rubita).

Señorita Silvia Sánchez: 1,151 votos. (Graciosa y elegante).

DE RADIO

La Estación X. E. R. de Milla-Acuña, Estado de Coahuila, México, verificó una trasmisión extraordinaria el día 7 de los corrientes dedicada a rendir homenaje a los mártires de la Independencia de Cuba. Nosotros tuvimos la fortuna de escuchar el magnífico concierto, de exclusiva música cubana, y en agradecimiento lo consgnamos.

El soberbio conjunto de los Cuartes-Castlla interpretó números de nuestra música típica con la maestría a que nos tiene acostumbrados, y la señorita Domínguez, el «ruiseñor mexicano», hizo una interpretación admirable de la Habanera «Tú», del compositor criollo Sánchez de Fuentes. Muy bien, X. E. R.!

La Estación habanera C. M. C. tiene una hora de 11 p. m. a 12, que está resultando muy interesante y sobre cuya denominación tiene abierto un gran concurso. Estamos al tanto.

Francisco SIMON

M.E.C.D. 2016

Otras dos naciones avisan a Estados Unidos que no pueden pagar la deuda

A TRAVES DE LA VIDA

(Por Héctor de SAAVEDRA)

ECOS MUNDANOS

LOS pueblos como no pocas personas enfermas, tienen «mucha vida». Nadie diría, y así pensaban algunos extranjeros y un Encargado de Negocios con quién hablé, que en la gran fiesta social, del otro día toda aquella brillante apariencia era una piadosa máscara puesta para olvidar, en honor de una delicada y muy querida señorita, las angustias por las que está atravesando toda la opulenta sociedad cubana.

Porque a excepción de unos cuantos «aprovechados», que con los merodeadores que, antes, aparecían, después de la batalla, para despojar a los muertos, quitando a esas contadas aves de rapiña, el resto del país está en la inopia y la mayor tristeza.

Ya se advertía en aquella brillante sociedad, llena de los mejores deseos pero impotente para mostrar una alegría que estaba cohibida por hondas preocupaciones.

Pero el mundo está hecho a la comedia y por necesidad o por hábito allí se representaba un drama, con actores más o menos hábiles.

Sólo el que conoce el teatro entre bastidores y posee la experiencia de la ficción, podía, como el filósofo, pensar que de trás de la sonrisa plácida, está el diente careado.

Pero el aspecto era bueno. La «mise en scene» excelente, como de personas cultas, y la apariencia bien disimulada ante un acontecimiento social de gran importancia para la solidaridad de una vieja clase que desaparece. Bien es verdad que había muchos advenedizos, pero ¿dónde no hay tránsfugas? Además, a los más nuevos siempre ha gustado rozarse con los más viejos.

Deambulando de uno a otro grupo, ví cosas peregrinas y curiosas. Desde luego «los pinos nuevos» de gentiles señoritas maquilladas como mujeres de teatro. Es curioso como el ser humano da gracias a Dios cuando le concede un privilegio. Cuando no se vuelve vano, tonto o impertinente, —contrario al propósito del creador— le enmienda la plana. Si le da hermosos cabellos se los corta, y si sacan buenos ojos o un lindo cutis los deforman con pinturas. ¡Con decir que no están conformes con el discreto color de los labios y las uñas y los cambian al rojo subido.

¡Es muy «drole» la especie animal del hombre!

Las señoras de más edad—que pudiéramos llamar algunas veces «la vieille garde» recordando a los primeros soldados de Napoleón— son las más exageradas... pero sin éxito porque así como no hay sentimiento bien oculto que la conducta no revele, no es posible con todo el arte y la mayor intención, borrar ciertas huellas porque, como decía Andrés Chénier: «Non moins que le Temps la Tristesse a des rides».

Esta es la psicología de las grandes sociedades, de que están exentas las reuniones en los jardines cerveros. ¡Si supiera el pueblo el encanto que posee en su naturalidad, sencilla y dulce!

Mientras oía a una señora pensar en alta voz—a la criolla—haciendo sus confidencias familiares y económicas a una amiga, un amable y discreto joven, hijo de un gran abogado que fué mi compañero, me llamó la atención acerca de una dama, que, también, en tono criollo, refería a un grupo de amigas, cómo habían bajado los alquileres de sus casas.

¡Ah, no! Para oír esas miserias no había yo—que no voy a parte alguna—dejado mi plácido retiro para gozar de la inefable dicha de una niña que fué mi amiga «desde antes de nacer» ya que a sus padres me unió buen afecto desde que eran solteros.

Dejé a mi joven amigo y marché hacia un grupo donde estaba un antiguo maestro mío, platicando con un general de nuestra revolución libertadora. Al notar la ansiedad con que me acerqué al ilustre Profesor, dijo, a manera de sentencia, el patriota guerrero: Algunos hombres son como las pilas de agua bendita que atraen a las gentes para que pongan en ellas sus dedos.

No pude menos de replicar, después de haber estrechado aquellas manos amigas:

—Porque las pilas de agua bendita son como algunos hombres a quienes la gente busca como refugio al espíritu.

IGNORASE LA SUERTE QUE CORRIO EL VELERO «FREDERICK J. LOVATT»

HALIFAX, diciembre 15 AP. Hace tres semanas el velero de tres mástiles «Frederick J. Lovatt» salió de la bahía de Nueva York con un cargamento de carbón para Halifax, no teniéndose noticias del velero desde entonces, por lo que se teme que le haya ocurrido alguna novedad.

Los funcionarios de la Cunard Line, a cuya empresa estaba consignado el carbón, anunciaron hoy que había hecho investigaciones a lo largo de la costa de Nova Scotia y que no han recibido noticias del velero.

Témese que se haya perdido durante uno de los recientes temporales.

Toman medidas de precaución en Washington

Ofrenda floral depositada en la tumba de los bonistas que perecieron en la capital

WASHINGTON, diciembre 15 (A. P.)— Con fuertes destacamentos de policía vigilando todos sus movimientos para impedir que se dirigieran a la Casa Blanca, varios grupos de veteranos de la guerra mundial se trasladaron al cementerio nacional de Arlington, para depositar coronas en las tumbas de los bonistas muertos durante los disturbios ocurridos el verano pasado en Washington.

Los veteranos, miembros de la misma organización radical que se presentó ayer en el Congreso para pedir el pago del bono, no hallaron dificultad alguna para llevar a cabo sus planes de hacer una demostración en Arlington.

En el cementerio colocaron coronas en las tumbas de Eric Carlson y William Hushka, los dos veteranos que cayeron víctimas de los disparos de la policía el día 28 de julio.

Anoche la policía recibió informes de que los veteranos tratarían de llegar a la Casa Blanca al pasar frente a la mansión ejecutiva camino al cementerio. Varios destacamentos especiales, colocados de guardia desde que llegaron los veteranos a la ciudad, custodiaron la Casa Blanca durante todo el día de hoy. Se tomaron precauciones parecidas en otros edificios públicos.

Los veteranos sin embargo, fueron y regresaron del cementerio con gran orden.

EL MINISTRO DE ESTADO DE PERSIA ECHA LA CULPA DE TODO A INGLATERRA

TEHERAN, Persia, diciembre 15 AP «La intromisión del gobierno británico ha impedido que las negociaciones se llevaran a una feliz terminación», dijo hoy el Ministro de Relaciones Exteriores al discutir, ante los miembros de la Asamblea Nacional, la disputa sobre la concesión petrolera anglo-persoa, que el gobierno de Teheran ha tratado de cancelar.

Añadió el referido ministro que Persia era dueña del petróleo, que no había razón alguna por la cual se debía someter a una concesión hecha por un «gobierno corrompido».

«Persia ha reclamado sus derechos y tiene el propósito de obtenerlos en cualquier manera». —Dijo el Ministro.

HOSTILIDAD DE VENECIA HACIA LOS FRANCESES

Dos mil personas formaron en una manifestación, tocando las campanas de San Marcos

VENECIA, diciembre 15. (AP).— Los manifestantes tocaron hoy las famosas campanas de la Catedral de San Marcos y desfilaron ante el Consulado de Francia, protestando a gritos, en una serie de demostraciones hostiles a los franceses con motivo de los incidentes de Dalmacia.

Los manifestantes, en número de 2,000, no recurrieron a la violencia. Las campanas de la Catedral, que da a la famosa plaza de San Marcos, notable por sus palomas, sonaron continuamente mientras duró la manifestación.

Otra demostración parecida ocurrió hoy en Fiume.

Aunque no han ocurrido demostraciones antigalas en Italia en relación con el incidente con Yugoeslavia, las Embajadas de Francia en Roma y el Vaticano han sido protegidas por la policía.

UN EX CORONEL DE LOS ESTADOS UNIDOS MURIO EN LA CAPITAL INGLESA

LONDRES, diciembre 15. (AP).— Samuel Effinger Adair, americano, de setenta y tres años de edad, que se distinguió durante su estancia en el Ejército, donde llegó a mandar a los exploradores indios, falleció hoy en la prisión de Wormwood Scrubbs. Estaba cumpliendo una condena de tres meses a que fué condenado por obtener un crédito con engaño y se había dispuesto por el gobierno su expulsión tan pronto como cumpliera la condena.

Adair, según se hizo constar ante el tribunal que lo juzgó, se graduó en la Academia de West Point y llegó a coronel de caballería en los Estados Unidos.

MANIFESTACIONES EN PARIS CONTRA LA BAJA DE SUELDOS ANUNCIADA

PARIS, diciembre 15 AP. Cerca de mil personas fueron arrestadas hoy cuando la policía disolvió en la Plaza de la Opera una manifestación contra la proyectada reducción de sueldos a los empleados del municipio.

La mayoría de los detenidos quedaron en libertad después que las autoridades examinaron sus documentos de identificación.

Centenares de policías prestan servicio en la Plaza de la Opera, y calles adyacentes para impedir alteraciones del orden.

La manifestación causó la paralización del tráfico.

Novela Cursi

«Incumplimiento de contrato» o «Los franceses juegan al yo-yo»

M. CRUCHAGA HA SIDO HONRADO EN LIMA, PERU

El ex ministro de Estado del primer gabinete de Alessandri va para Chile

LIMA, Perú, diciembre 15.—(AP). Miguel Cruchaga, ministro del Estado del primer gabinete del Presidente Alessandri, llegó hoy en el vapor «Santa Bárbara» rumbo a Chile.

Cruchaga fué saludado a bordo por el embajador chileno, el personal de la Embajada, el cónsul, el jefe del protocolo y los diplomáticos y autoridades civiles y navales en el puerto del Callao.

Tam pronto desembarcó se trasladó en un automóvil a esta capital, almorzando en la Embajada chilena.

El embajador chileno, señor Rivas, dió un te en honor del ministro a las 5:30 de la tarde. Cruchaga será invitado de honor en un banquete organizado por el Presidente Sánchez Cerro, que se celebrará en el Palacio Presidencial a las 8:30 de la noche.

El señor Cruchaga continuará viaje a Chile en aeroplano, saliendo de esta ciudad el domingo a las 6:30 de la mañana.

Estonia no pudo efectuar el pago vencido ayer y Grecia no podrá pagar el 1 de enero

Dtanley Frost, cónsul americano en Montreal, dijo ayer que el pago hecho por Inglaterra era una prueba de que los pueblos de habla inglesa siguen igual «standard» de conducta

TALLIN, Estonia, diciembre 15.—(AP.)— El Gobierno de Estonia ha despachado una nueva nota hoy a Washington, anunciándole que no puede pagar el plazo de la deuda que se venció en este día.

La suma que debía entregar hoy Estonia a los Estados Unidos con arreglo a los convenios, era de trescientos cincuenta y seis mil, trescientos setenta pesos que se descompone como sigue: $245.370 de intereses y $111.000 de principal.

EL CONSUL AMERICANO EN CANADA HACE DECLARACIONES SOBRE LAS DEUDAS

MONTREAL, Canada, diciembre 15. (A. P.)— El pago efectuado hoy por la Gran Bretaña a los Estados Unidos fué «una de las pruebas más notables y magníficas de que los pueblos de habla inglesa se comprenden mutuamente y que observan los mismos «standards» de conducta», declaró hoy Dtanley Frots, cónsul general de los Estados Unidos, en un banquete del Service Club.

«Esta fecha marca un renacimiento y será un destello de luz que iluminará a las dos grandes naciones de habla inglesa, mientras siguen unidas luchando contra toda clase de oposición», dijo Mr. Frost.

GRECIA NO PODRA PAGAR EL PLAZO DE ENERO PROXIMO

ATENAS, diciembre 15 (AP.)—Las intenciones de Grecia de no pagar el plazo de su deuda con los Estados Unidos, que vence el día primero de año, fueron confirmadas esta tarde por ciertas declaraciones publicadas en el órgano oficial del Gobierno, en las cuales se asegura que el ministro en Washington tiene instrucciones de notificar al Gobierno americano que Grecia no puede pagar la deuda.

Un incendio en Tokio produce muchas víctimas

TOKIO, diciembre 16 (viernes).— Un incendio ocurrido hoy en la tienda de departamentos de Shirokiya, una de las mayores de esta capital, alcanzó hoy a infinidad de clientes y empleados dentro del edificio, temiéndose que sea muy elevada la cifra de víctimas.

Varias personas se arrojaron desde las ventanas del tercer piso, resultando gravemente heridas.

La referida tienda se encuentra en el corazón del barrio comercial de Tokio. El incendio se declaró en el tercer piso durante las horas de más movimiento de la mañana, y pronto se propagó a los pisos más elevados, cortando así la salida a muchas personas.

Todas las bombas de incendio de la ciudad acudieron al fuego. El edificio, que es nuevo, tiene siete pisos y es de acero y cemento armado.

Cientos de clientes de la tienda, en su inmensa mayoría mujeres, fueron cargados en hombros de los bomberos, que los bajaron a la calle por sus escaleras de salvamento.

La tienda estaba decorada para las fiestas de Navidad. Aunque, oficialmente, Japón no observa la fiesta de Navidad, se ha convertido en la ocasión favorita para cambiar regalos.

OCHO MUERTOS Y CIEN HERIDOS EN EL INCENDIO DE TOKIO

TOKIO, viernes, diciembre 16. — (A. P.) — Ocho personas perecieron y más de cien resultaron heridas en el incendio que se declaró hoy en la tienda de Shirokiya. Los daños se estiman en 20.000.000 de yen (aproximadamente $4.000.000).

Dos aeroplanos dejaron caer escaleras de cuerda a la azotea del edificio, salvando la vida de varias personas que habían subido huyéndole a las llamas El rescate fué espectacular.

La mayoría de las heridas fueron jóvenes dependientas.

Se dice que el fuego se originó al inflamarse un árbol de Navidad en el tercer piso.

SE PREDICE EL GRAN TRIUNFO DEL FASCISMO

El profesor Bogardus dice que ese régimen triunfará pronto en el mundo entero

RIVERSIDE, California, diciembre 15.—AP.—El doctor Emory S. Bogardus, profesor de sociología de la Universidad de Southern California, pronosticó hoy, en un discurso pronunciado ante los miembros del Instituto Internacional, que dentro de la próxima década, el mundo entero sería fascista.

«El fascismo»—dijo el profesor—«no lanza un reto a la democracia, ni considera que el liberalismo ha fracasado; es un sistema, impuesto rapidamente, para establecer una dictadura que impide el avance del proleariado.»

Dijo Bogardus que el mundo puede escoger actualmente entre cuatro formas de gobierno: el fascismo, el comunismo, la verdadera democracia, o el «régimen cooperativista de un pueblo inteligente y educado».

ADOLFO HITLER VA A BERLIN PARA ASISTIR A UNA REUNION POLITICA

BERLIN, diciembre 15 AP. Adolfo Hitler jefe de los fascistas alemanes mandó reservar hoy varias habitaciones en el Hotel Kaiserhof, con el fin de celebrar una conferencia política.

TEORIAS

Por GASTON MORA)

Ultimamente ha hablado el célebre pensador alemán, **Freud**, acerca de su teoría de **«El Psico-Análisis»**, y acerca, también, de otra teoría, la Telepatía. La primera es una lucubración de Freud. La Telepatía pertenece a la sabiduría que los orientales llaman **«esotérica»** o secreta. Sabiduría cuyo origen «se pierde en la noche de los tiempos». La teoría **«freudiana»** ha hecho ruído en el mundo científico. Unos la aceptan con grandes limitaciones. Otros la combaten. Acerca de ella es copiosa la literatura ahora existente. La **esencia del «psico-análisis»** es que la sexualidad es un factor decisivo en el ser humano, en su idiosincrasia, factor trascendente al orden psicológico y biológico. Escudriñando, ahondando en lo más profundo de la psicología de un ser, analizándola, cree **Freud** que es dable adquirir un conocimiento completo de la vida moral y física de ese ser; de sus **estados mentales y morbosos.** Para el inventor y mantenedor del **psico-análisis**, lo esencial, en la vida del individuo, es el instinto sexual, al cual se subordina, se somete todo, influyendo poderosa, incontrastablemente en el desarrollo y funcionamiento de la **constitución mental** y SOMATICA del ser humano.

* * *

No podría negarse el predominio que ejerce el factor señalado, analizado por **Freud.** Pero hay otros factores que comparten ese **«primado».** El Abate de Saint Pierre decía **que si los hombres no tuviesen necesidad de comer, serían ángeles.** Es esa una necesidad primordial. Como que de su satisfacción depende la conservación de la vida. Después viene la necesidad de la reproducción, necesidad que, de no satisfacerse, determinaría la extinción de la especie. Con arreglo **a la ley de bronce,** de los economistas, se necesita cierto **mínimum de salario** en el obrero para que éste pueda **alimentarse y reproducirse.** En toda edad subsiste la necesidad de la alimentación, y ésta variará en cantidad y calidad, según las circunstancias especiales de cada individuo, pero por lo que respecta al factor tan profundamente analizado por Freud, no actúa con la misma intensidad o fuerza durante toda la vida. Ese factor se va debilitando e **inhibiendo** con el andar de los años.

* * *

Hay otros instintos en la naturaleza humana que en ella influyen grandemente. Las pasiones y los intereses dominan y embargan a la generalidad de los hombres. Para los políticos ambiciosos todo lo es en ellos el instinto o pasión de mando, de poderío. Su divisa es la de los antiguos romanos; **«Omnia prodominatione».** Todo para conquistar el Poder. Todo para conservarlo En esto, a veces no hay límites.. A César se le atribuye la siguiente frase: **«Prefiero ser el primero en una aldea, a ser el segundo en Roma».** Y Roma era la ciudad, la urbe dominadora de todo el mundo antiguo. Hay seres en los que todo lo es la pasión del juego, o la pasión de los viajes, o la pasión de los deportes, o la pasión científica, artística o literaria, o la pasión de la divinidad. En esta última pasión son figuras excelsas y veneradas los Santos de la HAGIOGRAFIA católica.

* * *

Parece que Freud se inclina a creer en la Telepatía, teoría ésta cuta cuyas raigambres se encuentran en el **ocultismo** oriental. Dice el sabio alemán que no la defiende porque la ciencia **no puede** demostrar, probar, la certeza de la Telepatía, y Freud no quiere que se le tenga por un iluso, quizás por un mentecato, por un DETRAQUE. Pero de tal modo pare inclinado acreer en la Telepatía, que recomienda a los burlones, a los escépticos, que «duden de su escepticismo». La ciencia, realmente, no ha admitido, hasta ahora, la realidad de los fenómenos telepáticos. **Flammarión** dice que «la Telepatía es la acción, A DISTANCIA, de un ser sobre otro, sin el empleo de los sentidos, de ningún medio material de comunicación». Se trataría, pues, de una comunicación espiritual, mental, entre un cerebro y otro cerebro. Uno sería un **cerebro emisor** de pensamientos, y otro sería **cerebro receptor** de los mismos. Pero no se ha probado que ésta sea posible. Es una teoría hasta la fecha. Para **los ocultistas** es una realidad. Para la ciencia no lo es, porque ella sólo acepta lo que puede demostrarse. Quizás sea **Freud** algo ocultista, cual lo fueron, según se ha dicho, sus ilustres compatriotas **Shopenhaüer** y **Karl du Prel.**

CHECOESLOVAQUIA DICE QUE NO PUEDE SEGUIR LA POLITICA FRANCESA

PRAGA, diciembre 15. (AP) El Ministerio de Relaciones Exteriores anunció hoy que el gobierno de Checoeslovakia, no podía adherirse a una política en la cual la falta de pago no es deshonra.

«Los tratados se forman para cumplirse»—continuaba el anuncio—«No podemos seguir el ejemplo de Francia. La falta de pago nos sería mucho más costoso que el pago».

Proponen diversas medidas contra los países que no pagaron a E. U.

La prensa en general y el pueblo de Inglaterra, que se había mostrado contrario al pago, no ocultaba ayer cuán grande era su satisfacción por haber cumplido el pacto

Como resultado indirecto de la falta de pago de la deuda por algunas naciones se prevén mayores dificultades para el ingreso de E. U. en el Tribunal Permanente de Justicia

La opinión general en los Estados Unidos es que en tanto que las naciones no paguen el plazo vencido ayer de sus deudas, no disfrutarán concesión alguna de Norteamérica

WASHINGTON, diciembre 15 AP. Los libros del departamento del Tesoro acusaban esta noche que Francia, Bélgica y otros tres países más pequeños de Europa habían dejado de cumplir sus obligaciones con los Estados Unidos, mientras constaban en ellos los pagos de la Gran Bretaña, Italia, Checoeslovakia, Finlandia, Latvia y Lituania.

Este primer pago que realizan las naciones europeas desde que se promulgó la moratoria de Hoover hace un año encuentra a los países deudores de América divididos en dos grupos.

Con excepción de Italia, tanto las naciones que pagaron hoy como las que dejaron de hacerlo, protestaron y emplearon los medios diplomáticos disponibles con el fin de aplazar el cumplimiento de sus obligaciones y la reconsideración de los acuerdos sobre las deudas.

Sin embargo, en vista de la insistencia de los Estados Unidos de que pagasen, algunas de las naciones prefirieron mantener incólume su crédito en este país. Al hacerlo así, escucharon las reiteradas recomendaciones del secretario de Estado Stimson, quienes les participó que siguiendo ese camino se hallarían en mejores condiciones para lograr la revisión de los convenios sobre las deudas.

Cuál será la conducta que habrá de seguirse con las naciones que han faltado a sus compromisos es cosa que no se sabe. Hasta ahora ningun funcionario ha tratado de indicar cual será la norma futura de los Estados Unidos, pero se tiene la impresión de que hasta que esas naciones no efectúen el pago del plazo de la deuda que se venció hoy, no podrán recibir ninguna concesión por parte de los Estados Unidos.

En la columna de naciones que no han pagado su deuda figuran junto a Francia y Bélgica otros países tales como Polonia, Hungría, y Estonia. El total de las cantidades que han dejado de pagar suma la cantidad de $24.640.141.

La cantidad pagada asciende a la suma de $98.685.910

La indignación que causó al Congreso la negativa de Francia a pagar se manifestó nuevamente hoy con las proposiciones presentadas contra los países que no han cumplido sus compromisos. El senador McKellar, demócrata de Tennesee, presentó una proposición pidiendo que se eleve a la suma de $5.000, los derechos del visado de los pasaportes que soliciten los cuidadanos americanos para ir a los países morosos. El representante Manfield, demócrata de Texas, presentó un plan análogo, recomendando que los derechos del visa sean de $500 y que los pasaportes solamente tengan validez para sesenta días.

Un resultado indirecto de la falta de pago es que esta constituye un serio golpe a las probabilidades de que los Estados Unidos se adhieran al Tribunal Permanente de Justicia Internacional. El senador republicano Reed es uno de los que participan de esta opinión. Los demás, sin querer manifestar sus opiniones indican que sería una tontería aprobar tratados con una nación que no cumple sus convenios de deuda.

Los efectos de la falta de pago en la economía mundial y en las relaciones internacionales se consideran lamentables por el secretario del Tesoro Mills.

El primer acontecimiento del día fué el formal aviso al Tesoro de que la Gran Bretaña había ordenado que se pagara su plazo de $95.500.000. La transacción es solo una operación de crédito. El Banco de Inglaterra hizo una transferencia de oro a favor del Banco de Reserva Federal de Nueva York y este acreditó a la cuenta del gobierno de los Estados Unidos una cantidad igual.

Después, el departamento de Estado recibió una nota del ministro de Checoeslovaquia anunciando el pago de $1.500.000 por conducto del mismo banco y el ministro de Lituania visitó el departamento del Tesoro con un cheque por la suma de $92.386 contra un banco de Washington.

El Banco de la Reserva de Nueva York, notificó al secretario Mills que las demás naciones que han realizado sus pagos fueron: Italia, $1.245.437; Finlandia, $1806.000 y Latvia, que abonó $111.852.

Italia también presentó una nota, informando al secretario Stimson que se había hecho la transferencia. Así como el memorandum checoeslovaco recomienda que el resto de la deuda sea revisada, la nota italiana nada dice a ese respecto.

Entre los diplomáticos que visitaron el departamento de Estado hoy se hallaba el Embajador Claudel, de Francia, quien presentó una nota, cuyo contenido no se ha revelado, pero que se cree sea el anuncio de la caída del primer ministro Herriot con motivo del problema de las deudas y que por esa razón no puede continuar las negociaciones.

Hungría notificó hace algunas semanas que no podía pagar, a causa de que le era imposible obtener cambios extranjeros.

Otra nación que tampoco ha pagado es Grecia, que no pudo realizar la entrega de la porción correspondiente al 10 de noviembre.

CAUSA SATISFACCION AL PUEBLO INGLES EL PAGO DE LA DEUDA

LONDRES, diciembre 15.—AP.—La Gran Bretaña ha pagado la porción de la deuda que se vencía en este día, a los Estados Unidos, y desde ese momento los pensamientos y esfuerzos de los funcionarios se aparcaron del presente, que ha quedado resuelto, para mirar al futuro.

Acaso la primera indicación de nuevas negociaciones para la revision del convenio de la deuda de 1923 ha consistido en la inmediata cancelación del viaje que tenía que comenzar esta noche a bordo del «Manhattan» el Embajador americano Andrew W. Mellon.

Se ha sabido que se quedara para celebrar una conferencia con Neville Chamberlain, Canciller del Exchequen, por la mañana, y que no es completamente seguro que salga el sabado en el «Europa», que el último vapor que puede llevarle a los Estados Unidos a fin de que llegue a tiempo de pasar las Pascuas en su residencia de Pittsburgh.

La última nota británica, que precedió al pago, según se cree, puede marcar el final de las comunicaciones públicas, y por el presente la Gran Bretaña confinará las negociaciones, que cree Whitehall que conducirán a la revisión de las deudas, a los canales diplomaticos. Estas tienen la ventaja de ser confidenciales y no obligan tanto a las dos partes como las notas.

En los establecimientos públicos, tales como barras y restoranes, así como entre la gente de la calle se advierte que ha cambiado de la noche a la mañana las impresiones que les causó la noticia de que había de hacerse el pago. De la misma manera que las gentes se mostraban ayer quejosas de los Estados Unidos, los comentarios de hoy revelan que el pueblo se siente satisfecho de que la nacion británica haya cumplido su compromiso.

Hasta la parte de la prensa que había insistido en que «no se podía pagar y que no se pagaría» parece estar satisfecha de que la Gran Bretaña no hubiera establecido un mal precedente, aunque insiste en que deben efectuarse nuevas negociaciones porque de lo contrario el proximo pago no podrá hacerse.

Algunos observadores extraoficiales que conocen el disgusto que ha producido a los americanos la referencia de Mr. Chamberlain al «centro oeste» en la Cámara de los Comunes, durante la sesión de anoche, cuando el Canciller del Exchequer dijo que la Gran Bretaña entraría en las nuevas negociaciones «con argumentos que no dirigirían al centro oeste, como algún miembro dijo, sino que apelarían a las secciones más responsables y más informadas de la opinión de los Estados Unidos.»

El pago de hoy no ha alterado el tenor de los comentarios de los editoriales de la prensa.

El «Evening Standard» continua atacando a Stanley Baldwin por el arreglo de la deuda de 1923 con los Estados Unidos a pesar de que Mr. Chamberlain subrayó ayer en la Cámara de los Comunes que Mr. Baldwin obtuvo la cancelación del veintiocho por ciento de la deuda original. «Paguen, paguen, paguen» es el título del editorial del «Evening Star» que dice: «Creemos aún que el mejor medio de hacer entrar en razón al Congreso de los Estados Unidos hubiera sido no pagar hasta que no consintiera en las negociaciones para la revisión de la deuda».

EL IMPORTE DE LA DEUDA INGLESA SE CARGARA AL PRESUPUESTO

LONDRES, diciembre 15.—AP.—El anuncio que hizo Mr. Chamberlain, de que el pago de las deudas no se compensaría inmediatamente con los ingresos ordinarios de la nación despertó el optimismo de los círculos financieros, pero ese optimismo se desvaneció esta noche cuando los distintos departamentos presentaron presupuestos suplementarios por valor de 21.420.000 libras esterlinas a la Cámara de los Comunes.

Los créditos suplementarios deberán extraerse de los ingresos actuales y a menos de que se hagan imprevistas economías, lo que no parece probable por el momento, habrá un déficit al finalizar el año fiscal en el mes de marzo.

MEXICO HA NOTIFICADO AYER A LA LIGA DE LAS NACIONES SU DETERMINACION DE RETIRARSE

Los funcionarios de la Sociedad de Naciones no se muestran sorprendidos por la decisión de México y dicen se trata del caso de un caballero que no puede pagar una cuota excesiva

GINEBRA, diciembre 15. (AP).— México envió hoy a la Liga de las Naciones su notificación oficial de retiro, efectiva dentro de dos años alegando que la mala situación económica le ha obligado a tomar esta determinación.

La nota decía que esta acción no no significaba que México se negaría a cooperar en las actividades de la Liga, pero que, en vista de la situación económica, se veía obligada a dar aviso según los reglamentos.

NO CAUSA SORPRESA LA SEPARACION DE MEXICO DE LA LIGA

LONDRES, diciembre 15.—(AP).— Los funcionarios de la Liga de las Naciones, aunque lamentan la inminente retirada de México no parecen sorprendidos por la decisión del gobierno mexicano, la cual se predijo en el mes de septiembre cuando el señor Alva se retiró de Ginebra para ir de ministro a Costa Rica.

Elogian la conducta de México que no ha censurado a la Liga y dicen que se trata «simplemente del caso de un caballero que se separa de un club porque la cuota es excesiva y no puede pagarla.»

México estuvo representado recientemente en el Consejo por el señor Pani, ministro en Francia y que había estado como observador tres años antes.

Los funcionarios de la Liga esperan que la situación económica mejorará dentro de los dos años y México podrá reingresar en la Liga.

CON EXPLOSIONES DE DINAMITA ESTAN ESTUDIANDO EN EUROPA LA PROPAGACION DEL SONIDO

Se provocaron las explosiones en lugares tan distantes como Nueva Zembla, a dos mil millas de distancia, y en Holanda se registraron en el observatorio de Potsdam

BERLIN, diciembre 15 AP.—El sonido de las explosiones de dinamita realizadas hoy en lugares tan lejanos como Nueva Zembla, a dos mil millas de distancia, y en Holanda, se registraron por los instrumentos del Observatorio meteorológico de Potsdam.

Las explosiones fueron provocadas por los hombres de ciencia como parte de los experimentos del año polar internacional, estudio de las condiciones del tiempo en el Artico en que han estado participando los hombres de ciencia de todos los principales países por un periodo de un año que comenzó en el mes de agosto último.

Se causaron las explosiones de dinamita con el objeto de estudiar el paso de las ondas sonoras de lugar en lugar, especialmente esa parte de la onda sonora que traza arcos tan elevados que llegan a la estratosfera Se creía que tales sonidos podían recorrer grandes distancias siguiendo un curso análogo al de un proyectil que fuera lanzado por un supercañón.

Existe la hipotesis de que las temperaturas en la parte superior de la estratosfera son más calientes que las medidas por los instrumentos que se han llevado en los globos. Si esta hipotesis se comprobara, creen los hombres de ciencia que podría revelarse con la interrupción de la onda sonora al pasar por esas capas superiores más calientes.

También esperaban los hombres de ciencia obtener datos acerca de las «zonas de silencio» que se notaron por los observadores durante la guerra mundial. Tales zonas pudieran ser causadas por la interferencia de unos sonidos con otros.

Las explosiones de hoy se leyeron en instrumentos colocados de veinte lugares distintos de Europa.

EL PRIMER MINISTRO DEL CANADA COMIO CON EL REY JORGE V, AYER

LONDRES, diciembre 15 AP El premier canadiense R. B. Bennet cenó esta noche en el palacio de Buckinham con el rey Jorge, la reina María y los reyes de Dinamarca.

El rey Christian X y la reina Alejandrina de Dinamarca, que han estado de visita en Londres por una semana, regresarán a Copenhague mañana.

Durante el día Mr. Bennet asistió a una sesión del Consejo Privado, que fué presidida por el rey.

Almorzó con un grupo de preeminentes banqueros londinenses.

M.E.C.D. 2016