1ª SECCION

El DIARIO DE LA MARINA es el periódico más antiguo de Cuba. Fué fundado en el año mil ochocientos treinta y dos.
SERVICIOS ESPECIALES DE ESPAÑA

DIARIO DE LA MARINA

MIEMBRO DE «THE ASSOCIATED PRESS». Esta queda autorizada para usar nuestro servicio y noticias de información.
HILO DIRECTO CON NUEVA YORK

1ª SECCION

AÑO CIEN.—NUMERO 341. ACOGIDO A LA FRANQUICIA POSTAL LA HABANA, MIERCOLES, 7 DE DICIEMBRE DE 1932.—SANTOS AMBROSIO Y POLICARPO. TIEMPO PARA HOY: BUENO EJEMPLAR: 5 CENTAVOS

Tres jóvenes heridos gravemente a tiros en la refriega con el comandante Arsenio Ortiz

El Gobierno español toma medidas para evitar la revolución

LOS EXTREMISTAS TRATAN DE LEVANTARSE CONTRA EL REGIMEN IMPERANTE

El problema telefónico pasa a segundo término en el Congreso. Los ferroviarios conceden veinte días de plazo para que les aumenten los jornales y reduzcan las horas de trabajo diario

MADRID, diciembre 6. (AP). — Los funcionarios del gobierno hacen declaraciones optimistas con motivo de los persistentes rumores que circulan por toda España relativos a que lo selementos extremistas preparan un movimiento revolucionario que se registrará de un momento a otro.

En toda España se están adoptando, sin embargo, grandes medidas de precaución, y muy especialmente en Madrid. Se están reforzando aquellas guardiciones débiles así como los puntos sospechosos.

Los ferroviarios, que se encuentran reunidos en esta capital, todavía no han tomado un acuerdo definitivo sobre la huelga.

La controversia telefónica asumió hoy un papel secundario en los pasillos del Congreso.

El ex-Ministro de Estado, señor Lerroux, dijo a los periodistas:

«El asunto de la Telefonía no es lo más importante hoy en España».

Cuando se le preguntó si se refería a los rumores de un levantamiento de los extremistas, contestó Lerroux que «sí».

En los centros oficiales se dice que el gobierno está perfectamente enterado del programa del rumorado levantamiento y que está adoptando las medidas consiguientes para su inmediata supresión.

UN PLAZO DE VEINTE DIAS DAN AL GOBIERNO LOS FERROVIARIOS

MADRID, diciembre 6. (AP). — Los gremios ferroviarios decidieron en una conferencia celebrada hoy presentar sus demandas de aumento de salarios a las Compañías y el gobierno concediéndoles un plazo de veinte días para que resuelvan, participándoles que en el caso de que transcurra dicho plazo sin que la petición sea atendida se declarará la huelga general.

La reunión de los ferroviarios se celebró en momentos en que por todas partes no se oía hoy en Madrid más que el rumor de una inminente revolución extremista.

Los funcionarios del gobierno aparentan optimismo, pero están tomando numerosas medidas de precaución, especialmente en la región de Madrid, donde las guarniciones han sido reforzadas, montándose un servicio especial de vigilancia en los edificios del gobierno y en las oficinas de comunicaciones.

Los ferroviarios piden que los soldados no presten servicio en ferrocarriles y solicitan que la actual jornada de trabajo de 12 a 15 horas se reduzca a ocho.

LA UNION GENERAL DE TRABAJADORES DEFENDERA LA REPUBLICA

MADRID, diciembre 6. (AP)— La Comisión nacional ejecutiva de la Unión General de Trabajadores ha resuelto «en vista de los rumores de levantamiento contra la República anuncian que está dispuesta a movilizar sus fuerzas y defender la República contra cualquiera agresión, si es necesario».

Un millón de hombres, según las cifras publicadas por la Unión General de Trabajadores, está dispuesto a prestar ese servicio a la República en toda España.

El Comité ha acordado no cubrir la plaza de secretario que dimitió el Ministro del Trabajo, Largo Caballero, la cual será desempeñada por el Vicesecretario Trifón Gómez hasta la convención de 1933.

EL COMITE DE HUELGA FERROVIARIO TIENE UN AMPLIO VOTO DE CONFIANZA

MADRID, diciembre 6. (A. P.)— La conferencia de los sindicatos de obreros ferroviarios terminó esta noche después de la designación de la comisión de huelga, a la que se dió un amplio voto de confianza para que declare el paro cuando lo estime conveniente.

La Comisión manifestó que la huelga ocurrirá dentro de veinte a treinta días y anunció que cuando llegue el momento se dará el aviso de huelga a las autoridades de toda España.

Mussolini molesto por el pacto entre Francia y el Soviet

Cree que Francia continúa siendo el centro de intensa campaña contra el fascismo

Por GIOVANNI PIZZA

El Duce

ROMA, diciembre 6.—El reciente pacto amistoso firmado entre la república francesa y la república marxista de Rusia ha alarmado a Benito Mussolini. Porque el fascismo ve una amenaza en ese pacto, ya que la propaganda antifascista en Francia ha causado muchos sinsabores a los líderes italianos y se cree que el nuevo pacto tienda a acrecentar tal propaganda.

No hace tanto tiempo que el Tribunal Extraordinario creado con el fin de preparar pruebas en contra de los acusados políticos reveló en un documento sensacional que varias conspiraciones contra la vida de Mussolini habían sido tramadas en Francia.

Veintisiete personas fueron encarceladas, hace algunos meses, acusadas de intentar contra la vida del Duce. Entre estos se contaban varias mujeres, una de las cuales era una famosa bailarina vienesa, a la que se acusaba de estar complicada en los actos terroristicos de Doménico Bovone, ejecutado por aquel entonces.

En el documento se trataba de probar que el centro de propaganda antifascista está en París y que tiene sucursales en todas las ciudades de Francia. El documento contenía un número de confesiones, que el Tribunal alegaba habían sido escritas por los presos políticos, juzgados en el caso de Bovone.

Se decía en el documento que los grupos enemigos del fascismo tenían en Francia arsenales de bombas y que los gastos de los malhechores corrían por cuenta de las logias masónicas francesas, y que el comité francés constantemente estaba enviando asesinos pagados a Italia para tramar contra la vida del Duce.

Las pruebas que el documento ofrecía eran tan pueriles que la prensa francesa ni siquiera hizo caso de ellas. Pero en Italia fué distinto y ahora con la nueva alianza rusofrancesa se espera que el Duce exigirá al gobierno francés que expulse de su territorio a los comités antifascistas y que castigue a los que estén tramando contra la vida de los directores del fascismo en Italia.

El gobierno francés, naturalmente, ignorará esta exigencia fascista. Pero hay pruebas en poder de personas que estudian los movimientos del fascismo de que existe en Francia una cadena de espías bien pagados por el gobierno italiano, cuya misión es la de actuar como provocadores, para lograr la expulsión de italianos notables que sean enemigos del régimen fascista.

CORRESPONSAL.

LA VANGUARDIA NIPONA PENETRO EN MANCHULI

TOKIO, diciembre 6. (AP.)—Un despacho de la Agencia Rengo (Japonesa), anuncia que la vanguardia de las tropas niponas, que ha estado avanzando en el noreste de Manchuria, ocupó la ciudad de Manchuli ayer por la noche.

Manchuli, que se halla acerca de la frontera siberiana, está en el extremo noreste de la Manchuria.

El aviso de un ex vigilante de O. P. permitió que el comandante Ortiz se defendiera antes del ataque

El Comandante Arsenio Ortiz, saliendo del Hospital de Columbia, en compañía del ex policía de Obras Públicas Cepero Coloma, quien dió aviso al Comandante de que iba a ser objeto de un atentado.

A las 5 y 40 minutos de la tarde, ayer, en la calle de General Lee esquina a Real, en Marianao, fué objeto de un atentado el comandante Arsenio Ortiz, del Ejército Nacional.

Como consecuencia de este hecho, resultaron gravemente heridos por numerosos disparos tres jóvenes.

Domingo Cañal Ferrer, vecino de Belascoaín 2.

Luis Orlando Rodríguez Rodríguez.

Y Argelio Puig, estudiante, natural de Holguín.

Las heridas:

Domingo Cañal presenta las lesiones siguientes: Herida en la región costal izquierda, herida a colgajo en el antebrazo derecho con pérdida de todos los tejidos y hematoma en el tórax.

Luis Orlando Rodríguez presenta: herida en el abdomen, herida en el brazo izquierdo, comprensión toráxica y perforación intestinal.

Argelio Puig, el tercer lesionado, que no pudo prestar declaración debido a su extremada gravedad presenta: Herida en la región frontal lado izquierdo, compresión toráxica y múltiples traumatismos en el cuerpo.

Las lesiones descritas son en su mayoría producidas por disparos de arma de fuego.

LA ASISTENCIA

Los tres heridos aludidos fueron asistidos en el Hospital Militar de Columbia por el médico de guardia capitán Celestino Argüelles.

EL COMANDANTE ORTIZ

El comandante Arsenio Ortiz resultó ileso del atentado.

Los heridos Luis Orlando Rodríguez, Domingo Cañal, Argelio Puig y otra persona que no ha sido localizada, aparecen acusados por el comandante Arsenio Ortiz, por su chofer Guillermo González y por Francisco Cepero y Coloma, vecino de Cuarteles y Cuba, ex-policía de Obras Públicas, de haber tratado de dar muerte al referido militar.

LOS HECHOS

Refiere el comandante que en horas de la tarde de ayer concurrió en su automóvil Packard No. 15454 que conducía el chofer soldado Guillermo González, al colegio de Belén para visitar a sus hijos, los cuales se hallan allí en calidad de internos.

A la salida de dicho plantel pudo observar—transitando por la calzada de Columbia, y calle 14—que había estacionado un automóvil Ford abierto con chapa de alquiler número 22140 en cuyo interior se encontraban cuatro individuos jóvenes en actitud sospechosa.

LA PERSECUCION

Asegura el comandante Ortizt que los ocupantes del automóvil siguieron al suyo, logrando adelantársele en vertiginosa carrera en el curso del camino, cosa que le hizo afirmarse en su sospecha.

EL TIROTEO

Dice el comandante Ortiz que no creyendo que sus perseguidores llevasen armas, preparó su revólver de reglamento con la intención de disparar contra las gomas del Ford para proceder a la detención de los jóvenes.

Pero al llegar frente a la puerta del Hospital Militar de Columbia, habiéndose adelantado un gran trecho ya, el Ford, fué avisado por Francisco Cepero Coloma, policía de Obras Públicas, recientemente declarado cesante, que los ocupantes del Ford iban armados y trataban de disparar.

Francisco Cepero le gritó a Ortiz:

—¡Tíreles, comandante, que van armados con rifles!

Ortiz disparó, respondiéndoles los del Ford.

Francisco Cepero había ido al Hospital Militar a ver una hermana llamada Otilia, que está operada.

Cepero, mientras asistían a los jóvenes Cañal, Ferrer, manifestaba a militares y paisanos que gracias a su aviso no fué muerto el comandante Arsenio Ortiz.

EL ACCIDENTE

Desde la puerta del Hospital Militar, donde fué advertido el comandante Ortiz, por el ex policía Cepero hasta Real y General Lee, se produjo el tiroteo graneado entre los ocupantes de los dos automóviles.

Al salir de General Lee el Ford, para doblar por Real, con intención de salir al reparto de la Coronela, el chófel Cañal que conducía el Ford, tomó la curva demasiado violentamente, yéndose contra la columna de la esquina donde existen una carnicería y una frutería.

La frutería es propiedad de Francisco Lucas y recibió daños causados por los proyectiles. Estos rompieron también las vidrieras de la tabaquería que allí hay.

La máquina Ford quedó volcada y sus ocupantes debajo de ella, la del comandante Ortiz siguió rápida por General Lee.

De ella se bajó el comandante Ortiz, pistola en mano, dirigiéndose a la máquina volcada, donde continuó haciendo fuego.

AL HOSPITAL

Mientras recogían los heridos para conducirlos al hospital militar logró escaparse el joven que iba sentado a junto a Cañal, ignorándose si se encuentra lesionado.

LOS DESPERFECTOS

El Ford presenta grandes desperfectos producidos así por el vuelco como por los disparos; entre ellos el techo y los cristales.

Una bodega, perteneciente a un señor apellidado Cabrera, recibió daños. Un espejo casi destruído. También un automóvil que estaba estacionado cerca del lugar de los hechos, presenta el parabrisas roto.

ARMAS OCUPADAS

Después que los heridos fueron extraídos del automóvil Ford 22140, los sargentos Usisi, Cabral, Fariñas y Fajardo y los vigilantes Valdés Blanco y otros en unión del comandante Arsenio Ortiz, levantaron el Ford de la cuneta, extrayendo de su interior una escopeta calibre 16, un rifle y una pistola calibre 45 y bastante parque.

Cañal tenía en los bolsillos doce cápsulas.

Se ocuparon tres sombreros de castor, uno de los cuales presenta dos perforaciones.

LA CONDUCCION

El vigilante Ignacio Goben y los sargentos ya mencionados condujeron en la jaula de los presos a los heridos al hospital militar.

El comandante Ortiz ordenó la detención de Isidro Gotay García, de Guanajay, mecánico, y de Armando Aguiar Benavides, de Matanzas, de 17 años.

Estos se hallaban en el lugar de los hechos y se dieron a la fuga al sentir el tiroteo.

Arcadio Gotay García, hermano de Isidro, que milagrosamente escapó ileso y conversaba con su otro hermano Francisco, el cual presenta dos perforaciones de bala en el saco de vestir.

También fueron arrestados por orden del comandante Ortiz.

EL JUZGADO

El doctor Cowley, juez de Instrucción de Marianao, auxiliado del secretario doctor Enríquez, se constituyó en la sala Coronel Guerrero, del hospital militar, tomando declaraciones a Cañal, al comandante Arsenio Ortiz y a Cepero, quien dió aviso a Ortiz.

Cepero es de la raza blanca y vecino de Cuba y Cuarteles.

DECLARA CAÑAL

Domingo Cañal Ferrer es hijo del señor Helio del Cañal, propietario del Hotel Regente, situado en Belascoaín número 2. Manifestó:

—Que siendo conductor del automóvil Ford 22140, la máquina le fué alquilada por tres jóvenes para que los condujese a Pogolotti; y que al llegar cerca del Colegio de Belén, saltó uno al asiento delantero y ya junto a él le apuntó con revólver, amenazándolo de muerte para que no mirase hacia atrás.

Añadió que desconoce a los jovenes.

El estado gravísimo de los otros dos heridos no les permitió declarar.

ACTUA LA POLICIA

El comandante de la Policía Amado Sales y el delegado de la Comandancia Militar Oscar González Quintero desde los primeros momentos iniciaron varias pesquisas.

Al vigilante Ignacio Gobel se le presentó un individuo extraordinariamente nervioso, preguntándole si en el vivac habían sido arrestados algunas personas heridas, pues tenía informes de que un pariente suyo había sufrido un grave accidente.

El individuo fué detenido, pero pues to más tarde en libertad.

Cree la Policía que esa persona, detenida y libertada, es la misma que desapareció del automóvil volcado.

EN LIBERTAD

Los curiosos mandados a detener por el comandante Ortiz fueron puestos anoche mismo en libertad.

En la casa del señor Cañal se ordenó un registro minucioso por la Policía.

NO LE AMPUTARON EL BRAZO

A última hora, el capitán Guerrero, cirujano del Hospital Calixto García que fué quien practicó la operación a Rodríguez y a Cañal, optó por no amputarle el brazo a éste como habían proyectado y sí hacerle varias ligaduras, con el propósito de conservarle dicha extremidad.

Se ha podido comprobar que Rodríguez Rodríguez, tiene perforados los intestinos por el proyectil que le penetró en la región costal, siendo el estado de ambos de suma gravedad.

JUEZ MILITAR

Por la Superioridad se ha dispuesto que el teniente Sabio, se haga cargo de las investigaciones de la causa, así como de su instrucción.

El auto en que viajaba el Comandante Arsenio Ortiz, mostrando el parabrisas roto por los disparos.

El automóvil Ford 2214 en que iban los jóvenes Puig, Luis Orlando Rodríguez y Domingo Cañal y que se volcó en la curva de la calle General Lee.

El ligero Ford de los agresores se volcó en la precipitada fuga

El Comandante Ortiz que salió ileso disparó en unión de su driver alcanzando a sus atacantes

El sargento Fajardo mostrando los tres sombreros de castor recogidos en el lugar del hecho. Uno de los sombreros aparece perforado por los disparos hechos desde el automóvil en que viajaba el Comandante Ortiz

1896 — 7 DE DICIEMBRE — 1932

(Dibujo de Caravia)

Una ley de la República dedica el día de hoy a honrar la memoria de todos los mártires y héroes de nuestras luchas libertarias.

No pudo escoger nuestro primer Congreso página más señalada que el 7 de diciembre, aniversario de la muerte del Lugarteniente General Antonio Maceo y de su Ayudante Francisco Gómez Toro, para rendir tan alto tributo: la caída del insigne Capitán de cien combates, la pérdida de aquel hombre, en quien el genio de la guerra tuvo su más perfecta encarnación y la Patria uno de sus hijos más preclaros, ofrece una singular significación en medio de su dolor extraordinario: el negro y el blanco, unos en el exilio, unos en la conspiración, unos en el asalto, simbolizados en Maceo y Gómez, sellaban en los campos de San Pedro un pacto, ante la muerte, de amor y de concordia.

Treinta y seis años han transcurrido. El tiempo ha ido fijando mejor la figura del héroe epónimo. Y la Historia va recogiendo la polifacética grandiosidad del hombre y el guerrero. No hacemos comparaciones, porque cuando se trata de montañas la apreciación de su altura es sólo una actitud frente a la perspectiva. Pero Maceo, en América, tiene ya estatura universal y sus credenciales de gloria bien pueden resistir su examen, junto a las del gran Alejandro, en los tiempos antiguos, con las de Napoleón o Bolívar en los modernos.

Genio y valor: he ahí al guerrero. Como hombre, ninguno le aventaja en virtud privada y pública, ni en amor a la Patria, ni en desinterés por ella.

Y si resuelto, hasta lo inconcebible, en el combate, luego todo el corazón en la mano generosa y cálida.

Por reñir en un auto, chocaron y se lesionaron

La colisión ocurrió entre los pueblos de Guanajay y Cabañas, en la carretera de Pinar del Río

GUANAJAY, diciembre 6.— DIARIO, Habana. —En el kilómetro 1 de la carretera de Guanajay a Cabañas, se formó hoy un fuerte escándalo a consecuencia de una riña sostenida entre Pastor Veitia y Ramón Aguirre, vecinos de Cabañas, dentro del automóvil en que viajaban, ocasionando el choque del vehículo contra un árbol, sufriendo averías.

El sargento de la policía Ismael Nodarse, detuvo en el lugar de los hechos y condujo al precinto a los citados individuos y a Miguel Martínez y Enrique Abreu, con el chofer Miguel Lara, que resultaron todos lesionados, siendo asistidos por el doctor Nuevo.

Del caso conoce el Juzgado, a disposición del que se hallan Veitia y Aguirre.

Peón,
CORRESPONSAL.

LA DICTADURA SOVIETICA ES DE TIPO ORGANICO, Y AUNQUE SUENE CONTRADICTORIO, ES POPULAR.— Lea el XIII artículo de Raúl MAESTRI, que se publica en la 3ra. plana de esta edición.

LIGERO TEMBLOR DE TIERRA EN ALMEIDA

ERMITA, diciembre 6. DIARIO, Habana. Un temblor de tierra de corta duración se sintió en Almeida y jurisdicción, a las 4,30 de la mañana de hoy, haciendo despertar al vecindario.

López, Corresponsal.

M.E.C.D. 2016

En cuatro mil pesos se calculan las pérdidas en el incendio de la fábrica de licores de Cárdenas

La Unión de Fabricantes aun no ha tratado de la respuesta que dará a los obreros tabacaleros

Los obreros se habían manifestado contra las economías por considerarlas inútiles para salvar la industria. No existe el propósito de buscar conflicto alguno. Aminoran las órdenes

Un error de apreciación

Por Salvador Massip

LOS funcionarios de la Secretaría de Instrucción Pública se han apresurado a hacer declaraciones a la prensa dando a conocer su actitud ante el conflicto planteado con motivo de la reunión celebrada por un numeroso grupo de maestros de enseñanza primaria, quienes haciéndose eco del malestar remante desde hace tiempo en la clase a que pertenecen, tomaron el acuerdo de protestar contra el estado de abandono en que se halla la escuela pública, pedir el pago de sus haberes atrasados y declararse en huelga a partir del próximo día 8.

Descontando la amenaza de formación de rápido expediente de separación, debida a un alto funcionario del Departamento, hay ciertas manifestaciones, hechas por el señor Subsecretario en nota dada a la prensa que han causado muy mal efecto en la opinión pública y especialmente en el sector de la misma que de algún modo está vinculado a la función docente.

Entre otras cosas el señor Subsecretario dice en su nota: «Durante el año, el empleado público trabaja 52 semanas de a 6 días de trabajo cada semana, o sea 312 días en el año. El maestro público, como máximo de trabajo, tiene en el año 36 semanas de a 5 días de trabajo por semana, o sea 180 días al año. Así pues, tenemos que haciendo un estudio por día que realmente se trabaja, al empleado de la Secretaría le sale su haber diario de $1.75, en tanto que al maestro público le sale $3.05 al día.»

El punto de vista en que se coloca el señor Subsecretario nos dice el concepto que se tiene en su Departamento del trabajo de oficinistas y de maestros. Tal parece que se sacan cuentas del rendimiento de la labor mecánica que pudieran realizar jornaleros en determinado número de días y de horas.

No se puede mostrar mayor desdén por la valiosísima labor de empleados y de maestros. Tanto en la oficina como en el aula no es el trabajo manual o mecánico el que cuenta, sino el trabajo intelectual, la función técnica. No se debe valorizar el tiempo que se emplea, sino la importancia y trascendencia de la labor realizada. El señor Subsecretario ha cometido un error. Ha hecho una apreciación **cuantitativa** (representada por semanas y días de trabajo al año), cuando debía haber hecho una apreciación **cualitativa** (representada, entre otros factores, por una preparación académica de varios años.)

La función docente que desempeñan los maestros de enseñanza primaria requiere tan diversos aportes y tales contribuciones de orden intelectual, que **nunca**, por muy altos que fuesen los sueldos que recibiesen, estarían bien retribuídos. Además, el maestro, que es casi siempre un graduado de la Escuela Normal y que mucas veces lo es de la Escuela de Pedagogía de la Universidad, reúne también otras condiciones de orden moral, necesarias para el ejercicio de su cargo.

El señor Subsecretario no puede ignorar lo que significa la función docente, sobre todo en enseñanza primaria. El maestro que se estima, antes de dirigirse a la escuela prepara cuidadosamente en casa el trabajo que va a realizar en el aula. En su pequeña biblioteca repasa, estudia y comprueba los asuntos que va a tratar y los métodos que va a seguir. Hace sus planes de lección, los redondea y los medita. Es una preparación de la cual no puede prescindir. En el aula y en la clase la preparación se pone a prueba. ¡Pero qué prueba! ¡Cincuenta, sesenta y hasta a veces ochenta niños, cada uno de los cuales procede de un medio económico y social distinto! Mantener la disciplina en el aula es ya algo muy notable; pero al mismo tiempo impartir la enseñanza con provecho es algo sumamente difícil, casi imposible. La labor docente exige tanto esfuerzo que el viernes, al finalizar la semana, el maestro está más que cansado, agotado. Sin esa semana de cinco días que ha sido objeto de la atención del señor Subsecretario, el maestro no podría reponer sus fuerzas intelectuales y físicas para poder recomenzar su labor el lunes siguiente.

Pero esa labor tan intensa, a pesar del necesario reposo del sábado y del domingo, sería intolerable y acabaría por producir la ruina intelectual y física del maestro si no fuera por las vacaciones de verano, que en dos meses escasos le permiten reparar un tanto sus fuerzas. Esas vacaciones, en las que también se ha fijado el señor Subsecretario para hacer su cómputo exacto de 180 días de trabajo al año, constituyen un derecho de tal naturaleza que bien podríamos contarle entre los derechos «imprescriptibles e inalienables del hombre». Sin semana de cinco días y sin vacaciones de verano, no habría maestros, ni enseñanza primaria, ni cultura de las masas.

Los 180 días de trabajo en el aula, como labor intelectual y técnica, tienen un valor mucho más grande que el que en pesos y centavos les ha dado cuantitativamente el señor Subsecretario ,y , como función social y moral, tienen, ciertamente, un valor más grande que el que cualitativamente les ha dado también el señor Subsecretario.

En la primera Junta General que celebre la Unión de Fabricantes, se dará lectura a las comunicaciones enviadas por la Alianza Tabacalera y la Federación Bi-Provincial de Torcedores. Como los obreros en sus escritos desean que la Unión puntualice sus aspiraciones, ésta deliberará si ha de contestarles, señalando los puntos de vista, o si determina dejar las cosas en la forma en que se hallan actualmente.

Las aspiraciones de los fabricantes en las primeras comunicaciones se circunscribían a indicar que sometía a las consideraciones de los obreros como una necesidad para defender la industria, llevar a cabo algunas economías que pudieran consistir en la supresión de la fuma; el aprovechamiento en la menor forma posible del material, y hasta algún reajuste pequeño en aquellos puntos que fueran susceptibles, en materia económica.

LAS INDICACIONES DE LOS OBREROS

Por su parte los obreros hicieron algunas indicaciones, pero en el fondo de sus aseveraciones se consignaba que tales economías disgustaban a los obreros, que las juzgaban inútiles, para la defensa de la industria tabacalera, y que en estos momentos todo nuevo reajuste económico gravitaría excesivamente sobre sus modestos jornales, pero no obstante, deseando cooperar en lo posible a laborar por la industria, ante las dudas suscitadas, deseaban conocer en firme las demandas de los fabricantes, que puntualizaran sus aspiraciones, ya que ellos por su cuenta no podían ofrecer nada, pues se deben a sus respectivas instituciones, y estas son las llamadas a resolver, una vez que conozcan lo que de ellos se demande definitivamente.

NO HAY PROPOSITO DE BUSCAR CONFLICTO ALGUNO

Los informes que hemos podido adquirir de fuente bien autorizada en este caso, son de que no hay propósito de buscar conflicto alguno; acaso se definan algunos puntos, con el fin de que si aceptan lo sea a voluntad de todos, con el propósito de hacer todo lo posible por mejorar la línea defensiva de la industria, pero si no es la aceptación voluntaria, no se recurrirá a la imposición, que requiera una huelga más en la industria.

AMINORAN LAS ORDENES

En todas las fábricas de relativa importancia han comenzado las rebajas. Las noticias son de que se halla flojo el trabajo, debido a la aminoración de pedidos, y si no llegan algunos en estos días continuarán despidiendo operarios, sucesivamente.

EXPOSICIONES EN LAS FABRICAS

Se rumora que al comenzar la afluencia del turismo algunas fábricas que tienen sus talleres en los pueblos del interior, montarán en sus casas de la capital pequeñas galeras de torcido a modo de Exposiciones, para que los visitantes puedan apreciar como se elabora el tabaco cubano, pues encontrándose los centros de producción en el interior no pueden apreciar la elaboración en todos sus detalles.

«ROMEO Y JULIETA» Y « LA «CORONA»

Hasta el presente, solo tienen esa Exposición las fábricas de «Romeo y Julieta» y «La Corona», a las que afluyen los turistas, y se espera que otras las implantarán también.

ES EL SEGUNDO FUEGO QUE SE PRODUCE A LA FIRMA NARANJO Y CIA.

El edificio se hallaba asegurado en seis mil pesos. El fuego fué localizado en poco tiempo por los bomberos. El Juzgado se constituyó en el lugar del siniestro y empezó a investigar

Aspecto exterior del edificio que ocupaba la fábrica de licores de R. Naranjo. que fué destruído por las llamas en la madrugada anterior en la ciudad de Cárdenas.

CARDENAS, diciembre 6. (Por telégrafo).—De nuestro Corresponsal señor Francisco González Bacallao. La tranquilidad de esta ciudad se vió en la madrugada conturbada por los silbatos del Cuartel de Bomberos y por continuos disparos de arms de fuego y voces de auxilio que se oían en el barrio de Marina. anunciadores de que una nueva conflagración había azotado a esta poblaciós, de duro castigada en estos últimos tiempos por la crisis.

Muy pronto se supo que el incendio era en la fábrica de licores situada en la Primera Avenida. entre las calles de Cossio y Pinillos, que gira bajo la razón social de R. Naranjo, de la que es principal la señora Ramona Naranjo de Menéndez y apoderado general su esposo don José Menéndez, que se hizo cenizas en poco tiempo.

LLAMAS IMPONENTES LO ENVOLVIAN TODO

El Corresponsal que suscribe se personó acto continuo en el lugar del siniestro, al que había acudido numeroso público, así como el Cuerpo de Bomberos y las autoridades, todos los que luchaban por combatir las llamas que lo envolvían todo presentando un aspecto imponente y desolador, amenazando la conflagración con extenderse a las casas contiguas, por lo que los vecinos procedieron a extraer sus muebles y demás pertenencias y ponerse a salvo.

FUE LOCALIZADO EN POCO TIEMPO

El Cuerpo de Bomberos trabajó afanosamente con la bomba Cárdenas, la cual dejó de funcionar a poco de haber comenzado, pero fué sustituída, sin pérdida de tiempo, por la número 2, que extinguió completamente las llamas, bajo la dirección del Jefe del Cuerpo, Marino García, sin que hubiera que lamentar más pérdidas y sin desgracias personales. También actuó el Cuerpo de la Policía Nacional, siendo los vigilantes A. Phinney y J. Carreras, los primeros en avisar.

PERDIDAS POR 4,000 PESOS

Como decimos antes, la fábrica quedó completamente destruída en breves instantes, calculándose las pérdidas materiales en 4,000 pesos, valor de los licores allí depositados, que se calculan en 14,000 litros, sin que se sepa si estaba asegurada dicha existencia.

Cómo quedó la fábrica después de la conflagración. Pueden observarse claramente las paredes y el techo, así como los depósitos, donde se guardaban catorce mil litros de caldo.

SEGURO POR 6,000 PESOS

El edificio es propiedad de Victoriano Alvarez Jorge, que reside en la Habana y está asegurado en 6,000 pesos, en la Sun Insurance Office Limited, que está representada en esta ciudad por el señor Enrique J. Doy.

OTRO SINIESTRO QUE SE RECUERDA

Se recuerda ahora que, precisamente, ayer se cumplieron trece años de otro siniestro de que fué víctima la firma de R. Naranjo. El 5 de diciembre de 1919, se destruyó, también por el fuego, el edificio sito en Pinillos entre Ayllón y Ruiz, donde tenía establecidos el depósito y oficinas la citada razón social y el cual se comunica por el fondo con el destruído hoy.

EL EDIFICIO DE PINILLOS

El citado edificio de Pinillos está hoy asegurado en 5,000 pesos en la Alliance Assurance Company Limited, que representa en ésta el señor Pedro Parquet Font y en el incendio de hoy ha sufrido pequeñas averías, pues solo se destruyeron numerosas tejas.

SE CONSTITUYEN LAS AUTORIDADES

Se constituyeron en el lugar del suceso el Alcalde señor Humberto Villa, el capitán Vidal Morales Broderman, el teniente Ballester; el Juez de Instrucción doctor Aguilar Almeida, el oficial del Juzgado señor Borja y otros empleados del mismo; el Juez se constituyó con el oficial en una de las casas contiguas, practicando las diligencias del caso y radicando causa por incendio. El doctor Aguilar Almeida continuará hoy en sus investigaciones para determinar las causas del siniestro.

Denegada la solicitud de fianza para que el general Baldomero Acosta fuera puesto en libertad

Fueron absueltos y libertados los tres jóvenes acusados de haber hecho estallar una bomba en el cine Méndez. Comenzó ayer el proceso por infracción de drogas, en la Audiencia

La Sala Primera de lo Criminal denegó ayer la solicitud del doctor Rafael Guás Inclán, defensor del General Baldomero Acosta, ex alcalde de Marianao, para que se le fijara a este fianza a fin de gozar de libertad provisional en el proceso que se le sigue por falsedad y malversación de caudales públicos. Fundó su resolución el Tribunal en que no han variado las razones por las cuales se excluyó a Don Baldomero del referido beneficio.

En la sesión que ayer tuvo efecto en el juicio del citado proceso declararon los testigos José Santos Hierrezuelo, de los Expertos y el Segundo Jefe de la Judicial Pedro Anyaumat, los que no pudieron concretar cargos en contra del General Acosta ni del ex Tesorero Raventós, el ex Contader Herrera y los demás encartados, empleados y contratistas del citado Ayuntamiento.

El juicio continuará el próximo viernes, día 9, a las dos de la tarde.

NO SON CULPABLES LOS JOVENES ACUSADOS DE LA EXPLOSION EN EL CINE MENDEZ

Julio A. Salavarría de Aguiar, Juan González Rubiera y José Díaz Garrido, acusados de haber hecho explotar en octubre del pasado año una bomba en el Cine Méndez, establecido en el Reparto Mendoza, Víbora, fueron ayer puestos en libertad, mediante providencia, a la terminación del juicio oral de la causa que se les siguió por infracción de la Ley de Explosivos con motivo de dicho suceso.

El Fiscal pidió para González Rubiera y para Díaz Garrido la pena de diez y siete años, cuatro meses y un día de reclusión, por el citado delito y para Salavarría la absolución por ser menor de diez y seis años, aunque considerándolo también culpable.

Pero el Tribunal aceptó la tesis del defensor doctor Isidoro Corzo, quien demostró la inculpabilidad de los tres encausados, acordándo la Sala sentencia absolutoria y disponiendo su excarcelación.

PROCESO POR INFRACCION DE LA LEY DE DROGAS CONTRA VARIOS

Comenzó ayer de mañana, ante la Sala Tercera de lo Criminal el juicio del proceso que se sigue a Carolina Alvarez Cancio, Victoriano Bengochea Fernández, Manuel Losada González, Juan Casals Rey, José Fernández Rubio, Luis Fernández y Rafael Esnoris Rodríguez, acusados de infracción de la Ley de Drogas por imputárseles el que, puestos de acuerdo trataron de introducir un cargamento de drogas en los Estados Unidos, procedente de Cuba, en el vivero Carmina de Bengochea y Fernández, en octubre del pasado año de 1930.

En la sesión de ayer se practicó la prueba de confesión, en la que todos los procesados negaron los cargos, asegurando desconocer el ilícito negocio. Declararon el experto Miguel Balmaseda, quien practicó investigaciones, sin llegar a concretar cargos, y Pedro Más, patrón de la citada embarcación, el que dijo no saber nada del hecho.

El juicio seguirá mañana, día 8, jueves. El Fiscal interesa para todos los encartados, excepto para Esnoris la pena de cuatro meses y multa de quinientos pesos, y para Esnoris, la de seis meses y multa de seiscientos pesos. La defensa de los encartados está a cargo de los doctores Fausto García Rivera, Guillermo Pérez Arteche e Israel Camús.

NO SE PROBO DEFRAUDACION

Luis Sieres Priato, acusado de malversación de efectos embargados, para quien el Fiscal pidió cuatro años de prisión ha sido absuelto por la Sala Segunda de lo Criminal, conforme a lo que interesara su defensor doctor Antonio I. Grosso, por haberse demostrado que el acusado no era el depositario, sino simplemente el dependiente del establecimiento donde estaban en custodia los bienes sin haber dispuesto de ellos en ningún momento.

FUNCIONARIOS DE SANTA CRUZ DEL SUR PIDEN EL PAGO DE SUS HABERES

El Sr. Angel Cañete, Secretario Judicial del Correccional de Santa Cruz del Sur, dirige una carta al Secretario de Justicia pidiendo les abonen dos meses, para aliviar su grave situación

El señor Angel Cañete, Secretario Judicial del Correccional de Santa Cruz del Sur, nos ruega la publicación de la siguiente solicitud:

Habana, diciembre 5 de 1932.
Sr. Dr. Mario Ruiz Mesa, Secretario de Justicia. Habana.

Señor: El que suscribe, Angel Cañete, Secretario propietario del Juzgado Municipal en funciones de Correccional de Santa Cruz del Sur, Provincia de Camagüey, actualmente con licencia y accidentalmente en esta capital, a usted se dirige respetuosamente por este medio, a fin de exponerle los siguientes hechos:

El día nueve de noviembre próximo pasado, como es de público y notorio, la ciudad de Santa Cruz del Sur fué destruída totalmente por el huracán que la azotara, no quedando por tanto una sola casa debido al ras de mar que violentamente por allí cruzara.

En esa fatídica fecha de consternación para la sociedad cubana y de desesperante dolor para nosotros los supervivientes de tan terrible catástrofe perdimos cuanto más valioso tenemos en la vida: muchos la madre, otros la esposa, y todos mayormente los hijos y los familiares allegados que, como el que suscribe la furia del huracán arrebató de los brazos a mi madre, mis dos hijas de siete y ocho años de edad respectivamente nombradas Bertha y Zenaida Cañete Bárzaga, quienes fueron sepultadas, como nosotros mismos, por la montaña de materiales de construcción que, acabando con la vida de la mayor parte de los habitantes o hiriéndolos gravemente nos abrían ante los seres queridos hondo e inseparable abismo: de esa catástrofe y en lo que a mi familia respecta, sólo quedamos mi señora, Ennodia Bárzaga, hermana materna del inolvidable Antonio Martínez Bárzaga, que era Representante a la Cámara; y nuestros desaparecidos familiares ascienden al número de cuarenta y seis.

Como es lógico pensar todo se perdió aparte de los familiares de los seres más queridos: casas, muebles, etc., desaparecieron.

Los empleados del Poder Judicial supervivientes, estamos cada uno desempeñando sus funciones en el batey del Central Macareño, donde, por disposición de la Audiencia del Distrito están instalados los Juzgados de Primera Instancia e Instrucción, así como el Municipal y Correccional.

En la actualidad se deduce como es cierto que no contamos con recursos de ninguna clase, lamentándonos seis empleados de los dos Juzgados, entre ellos el inolvidable, funcionario intachable, doctor Rafael de la Cruz y Díaz, que desempeñaba sus funciones de Juez de Primera Instancia e Instrucción, en Santa Cruz del Sur.

Por todo lo ocurrido, señor Secretario, en nombre de todos, y en el mío propio, le ruego que usted haga cuantas gestiones esté a su alcance con el Honorable señor Presidente de la República, con objeto de que por las necesidades que hoy estamos pasando, se sitúen los fondos necesarios para obtener el pago de dos meses, de los seis que en la actualidad nos adeuda el Estado. En la seguridad que todos, absolutamente todos quedaremos eternamente agradecidos por tan gran favor en estos momentos de penuria por que atravesamos los empleados del Poder Judicial de Santa Cruz del Sur.

De usted con todo el respeto y consideración,

Angel Cañete, Sec. Judicial.

EL DR. FREYRE MIRANDA ABATIO A TIROS A UNA DISTINGUIDA SEÑORITA

La negativa de la joven a accedre a las pretensiones del referido abogado, fué la causa de que éste la matara. Dicha joven era hermana de la doctor Tula Aguilera, de Camagüey

CAMAGUEY, diciembre 6. DIARIO. Habana. Hoy fué abatida a balazos, en su domicilio de Avenida de los Mártires 140, la distinguida señorita Margarita Aguilera Céspedes, hermana de la doctora Tula Aguilera, falleciendo antes de llegar al Hospital General.

El agresor fué el doctor Octavio Freyre Miranda, abogado, que le hizo a la víctima, en la sala de su domicilio, dos disparos mortales, en la región del cuello y pecho.

El agresor corrió, después de cometido el hecho, a su residencia, infiriéndose una herida de cuchillo en el pecho, siendo detenido y conducido a la Casa de Socorro.

La sociedad camagüeyana, consternada, invade la residencia de la doctora Aguilera, hermana de Margarita.

La negativa de la bella joven a acceder a las pretensiones del doctor Freyre, que la enamoraba, culminó en este terrible suceso que conmueve a esta sociedad, donde la desaparecida era altamente apreciada por su talento y virtudes.

Freyre Miranda no presenta gravedad en la herida que se infirió en el pecho, después de cometer el sangriento hecho. Permanece en calidad de detenido en la Clínica.

Actúa el Juez de Instrucción doctor Carbonell.

TRES PENAS DE MUERTE

Dictó sentencia de pena de muerte la Audiencia, en causa por asesinato del panameño Vigo, condenando a Alberto Pol. Hilario Martínez y Juan López.

Corresponsal.

LA LIGA ESTUDIO AYER EL CONFLICTO BOLIVIANO PARAGUAYO EN EL CHACO

Se acordó el envío de una comisión imparcial que estudie la situación en el terreno. El delegado de Bolivia manifestó a la Liga que su Gobierno acepta su intervención con beneplácito

GINEBRA, diciembre 6 AP.—En la reunión especial que celebró hoy el Consejo de la Liga de las Naciones para estudiar la controversia del Chaco, entre Paraguay y Bolivia, los delegados declararon que conceden la mayor importancia a la constitución de una comisión militar imparcial que se ponga en viaje, a la mayor brevedad posible, rumbo al escenario de las luchas entre los ejércitos de las dos repúblicas.

El Consejo aprobó una proposición, en la que se pida a la Comisión de neutrales de Washington, así como a los gobiernos de La Paz y Asunción informes acerca de los puntos de vista que mantienen con relación a ese asunto.

Por ahora y en vista del cablegrama de la Comisión neutral de Washington, informando que las negociaciones progresan satisfactoriamente, el Consejo se abstuvo de hacer ninguna sugestión para resolver el pleito.

«La continuación de las hostilidades no puede menos que causar una grave ansiedad al Consejo de la Liga, que se halla en contacto con la Comisión de neutrales y está dispuesto a cooperar en lo que concierne a la exacta función de la comisión y el nombramiento de sus miembros.

El Consejo ha reiterado que apoyará todos los esfuerzos que se hagan para llevar a una feliz conclusión la disputa.

El delegado de Bolivia anunció en el Consejo que el gobierno de su país aprueba la actuación de la Liga anunciada en los siguientes cinco puntos:

Primero:—Bolivia acepta la proposición para que se suspendan inmediatamente las hostilidades.

Segundo: Acepta la demarcación de la zona neutralizada, que debe acordarse antes del cese de las hostilidades.

Tercero: Acepta el envío de una comisión militar de neutrales.

Cuarto: Acepta el principio de arbitraje.

Quinto: Estas aceptaciones no implican ni implicarán jamás, el reconocimiento de las reclamaciones del Paraguay sobre el territorio en disputa.

El señor Caballero, en nombre del Paraguay, reconoció con entera satisfacción las medidas que se han tomado para asegurar el arreglo pacífico de la controversia.

Narciso Garay, de Panamá, aseguró que el hecho de que la Liga este cooperando desde lejos en los esfuerzos pacifistas de los neutrales de Washington no debe interpretarse en el sentido de que los miembros hispanoamericanos del Consejo no estén interesados en el arreglo. Todo el continente americano desea restaurar la armonía y lamenta profundamente los actos de violencia realizados en el área en disputa.

INCIDENTE ENTRE PERUANOS Y BRASILEÑOS EN EL RIO AMAZONAS

PARA, diciembre 6. (AP).—La lancha de carga «Conceicao», que llegó ayer a este puerto procedente de Manaos, anunció que el cañonero peruano «Napo», le había prohibido entrar en puerto colombianos.

FIESTA INTIMA EN «EL SOL DE CANADA»

En las oficinas de la Sucursal de Cuba, de «El Sol del Canadá» tuvo lugar una fiesta íntima, para festejar la fecha en que terminaban las operaciones de sus negocios en el país y celebrar la concesión de los premios a los Agentes acreedores a los mismos en la División de Cuba.

Resultó agraciado este año el señor Jacinto Campillo, quien fué por tal motivo, muy felicitado por los Jefes de la Compañía y por sus compañeros.

Las noticias sobre los fraudes de comerciantes al Distrito no son ciertas, dicen los detallistas

Solamente existen casos de bajas, de morosidades en los pagos, por la imposibilidad material de abonar los tributos, así como conversiones solicitadas por contribuyentes por alcoholes

En los diarios «El País» y «Heraldo de Cuba» han visto la luz en días pasados y especialmente en la última plana del «Heraldo» de anteayer, 5, varias informaciones donde se hace relación de quinientos cincuenta y cinco expedientes por adeudos y defraudaciones contra comerciantes detallistas de esta ciudad, en su mayor parte miembros de la Asociación de Detallistas de Víveres Unidos de la Habana, colectividad ésta que nos ruega hagamos constar lo siguiente:

Primero: Que la mayor parte de esos expedientes contra bodegas, son en virtud de bajas solicitadas que no han sido tramitadas debidamente en las oficinas del Distrito.

Segundo: Que otra parte de dichos expedientes obedecen a conversiones solicitadas por los contribuyentes para tributar por patente de alcoholes sólo hasta las ocho de la noche, o sea con $100 anuales en lugar de $150 que hasta la fecha de ser admitida la conversión pagaban. También en estos casos la morosidad de las oficinas del Distrito para cursar estos expedientes de rebaja, han sido las casas de que los comerciantes no aparezcan corrientes en el pago, y

Tercero: No conocemos ni un solo caso en que existan realmente defraudaciones, sino únicamente bajas, conversiones y morosidades en el pago por imposibilidad material de satisfacer los tributos.

En obsequio de la Asociación de Detallistas y de los numerosos asociados de la misma que se han visto incluídos en esas relaciones publicadas últimamente, nos complace aclarar lo antes expuesto, que consideramos de justicia.

Y finalmente el procedimiento de apremio en la Ley de Impuestos Municipales establece el embargo y el remate de los bienes embargados, pero ningún precepto de dicho procedimiento contradice el derecho constitucional en virtud del que ninguna persona podrá ser privada de sus bienes sin sentencia firme de tribunal competente, lo cual contrasta con las extracciones anunciadas de los bienes embargados a los deudores al Distrito.

GUSTOSA ACLARACION

Noticias cablegráficas recibidas en esta redacción desde Nueva York, en la que se nos daba cuenta del movimiento de pasajeros cubanos en dicha ciudad, nos informaban que había partido, para Cuba, «la esposa del señor ministro de Venezuela en la Habana, la señora Petra Márquez».

Nos suplica el señor Francisco Gerardo Yanes, ministro venezolano con sede en esta capital, aclaremos que existe un doble error en la referida información, pues su esposa, que se halla en la actualidad en Venezuela, no se llama como ha consignado dicha noticia neoyorquina.

Queda complacido el señor Yanes, nuestro distinguido amigo.

LESIONADO POR UN CAN

Con urgencia dispuso ayer la Dirección de Sanidad que por el Jefe local de Manzua se proceda a someter al tratamiento antirábico al menor José Manuel Valdés, quien en días pasados fué lesionado por un perro que murió de rabia, según autopsia practicada por el Laboratorio.

LOS HIJOS DE PINAS

Se entrevistó ayer con el Jefe de la Sanidad Vegetal de la Secretaría de Agricultura el representante de la Nitrate Agency Co., interesando informes para ser trasmitidos a sus oficinas de New York, sobre las leyes que prohiben la exportación de hijos de piñas, cuyos embarques no se permiten a virtud de la ley de 20 de junio de 1928, por un período de diez años, y con carácter permanente, el corte y embarque para el extranjero de las piñas tiernas que no se encuentren en completo estado de sazón

No hizo ninguna declaración el Sr. J. R. Delgado

No son ciertas las noticias de los fraudes en el Distrito, dice el delegado del Sr. Alcalde

El comandante José R. Delgado, ayudante a las inmediatas órdenes del señor Izquierdo y designado por éste en comisión para investigar cuanto se refiere a defraudaciones por concepto de impuestos de Industria y Comercio al Distrito Central, nos ruega la publicación de las siguientes líneas.

El periódico «El País» en su primera edición publica hoy a grandes titulares una información sobre irregularidades cometidas con motivo del cobro de distintos impuestos, atribuyéndome el descubrimiento de las mismas y diciendo entre otras cosas que he denunciado 3000 establecimientos sin las patentes de alcoholes; billares, sociedades asiáticas, espectáculos y profesionales remisos al pago de los impuestos.

Aunque mi condición de Delegado especial a las órdenes del Sr. Alcalde y la de Oficial de la Policía Nacional me impiden hacer tales declaraciones, es obvio que las mismas no son más que una pura fantasía inventiva periodística, ya que en las dos semanes escasas que hace desempeño esta misión sería materialmente imposible que conociera de tan abundante suma de hechos.

Debe comprenderse que no se trata más que de un ataque directo al Distrito Central.

Para que conste debo aclarar que mimisión es absolutamente privada a las órdenes del Sr. Alcalde, Jefe del Distrito y que sólo al mismo podré informar de sus resultados.

EL SR. JULIAN LINARES

En el día de ayer dejó de existir, víctima de la dolencia que desde hace tiempo le aquejaba, nuestro muy querido amigo Julián Linares, competente administrador de la Compañía de seguros «La Insular.»

Deja el señor Linares a su paso por la vida una verdadera estela de afectos y de buenas obras. De carácter afable y de trato simpático un excelente clubman, supo granjearse numerosas amistades y con una visión realmente extraordinaria y un talento nada común supo llevar adelante todas las empresas en que de manera más o menos directa colaboró.

Hoy, a las diez de la mañana, será inhumado en la Necrópolis de Colón el cadáver del que en vida fuera nuestro querido camarada.

Descanse en paz y reciban sus familiares, padre, hermanos y viuda la expresión de nuestra más sentida condolencia.

Con sinceridad y honradez será asumido por el gobierno de Mr. Roosevelt el problema europeo

Tendrá en cuenta que la administración está en el deber de considerar primero el bienestar de los gobernados y evitar que al público consumidor se le cobre más de lo equitativo

NUEVA YORK, diciembre 6. — (Aeronews Service). — Por el profundo interés que para el mundo entero tiene todo lo que se relacione o se diga acerca de la estabilización de las finanzas mundiales y de los monoplios de los artículos de primera necesidad, vamos a reproducir algunos párrafos de las declaraciones recientemente hechas por Mr. Franklin Delano Roosevelt, Presidente electo de los Estados Unidos:

La estabilización de las finanzas mundiales puede conseguirse mejor mediante una compresión clara de nuestras justas obligaciones. La política insana que aceleró los préstamos particulares a las naciones extranjeras ha aumentado las sumas que ahora quedan a debernos, no habiendo contribuido en nada al verdadero entendimiento internacional o económico, pues solamente ha llenado a los deudores de esperanzas de que sean canceladas sus obligaciones.

«El nuevo gobierno asumirá este problema con honradez y sinceridad, pero recordará que, en la forma en que está hoy constituída la sociedad, estamos divididos en naciones, y que es deber de nuestra administración considerar primero el bienestar de sus gobernados... Las sumas prestadas representan la labor de millones de nuestros conciudadanos.

Refiriéndose a los hurtos y a los abusos realizados en el campo de las acciones y los bonos, dijo que la debida legislación sería creada, puesto que teníamos que volver a las épocas en que el individuo era considerado.

Todo monopolio constituído alrededor de los artículos de primera necesidad debe inmediatamente ser declarado fuera de la ley. Nadie propone arruinar a las empresas de servicios públicos, pero éstas tienen que ser controladas por medio de una legislación federal que evite que al público consumidor se le cobre más de lo que es justo y equitativo y así las utilidades de dichas empresas serán solo un razonable porcentaje de su verdadera inversión.

NUEVO JEFE DE ESTADO

SANTIAGO DE CHILE, diciembre 6.—(AP).—El cronel Carlos Fuentes ha sido nombrado jefe del estado mayor general del Ejército, cargo que desempeñaba el general Blanche que está al frente del ministerio de la Guerra.

BARCOS QUE SE ESPERAN

DICIEMBRE 7.
Habana de la Coruña, Marqués de Comillas de New York. Morro Castle de Veracruz.
DICIEMBRE 8.
Veragua de Puerto Limón. Munargo de Miami, Florida y Key West.
DICIEMBRE 9.
Oriente de New York, Atenas de New Orleans, Turrialba de Tela, Santa Clara de Valparaiso, Cuba de Key West.
DICIEMBRE 10.
Florida de Key West.

M.E.C.D. 2016

Cinco heridos graves al chocar un automóvil con una locomotora en la Avenida del Cacahual

¿Pero tenemos algo que rectificar?

UN farmacéutico nos escribe una carta, que no publicamos para evitar que por vía de represalia los droguistas le pongan el pan a la altura de las inaccesibles montañas del Himalaya.

Motivan esa carta las «Impresiones en que nuestro Director abordó el complejo de cosas determinantes de la situación opresiva y ruinosa en que se hallan los colegas de nuestro comunicante, con detrimento de la profesión y con perjuicio del interés público.

La persona a que nos referimos—experta en el negocio de farmacia, porque a él se dedica—nos manifiesta haber leído con interés esas comentadas «Impresiones», en las cuales—según dice y es cierto—se «hace señalada alusión al problema farmacéutico cubano en relación al trato que el profesional recibe de sus proveedores, los señores droguistas».

Desde luego se muestra satisfecho de la defensa que hizo nuestro Director de los elementos del gremio de farmacia, pero «como integrante del sector farmacéutico que persigue el mejoramiento colectivo de la clase», se ha creído en el caso de ilustrarnos sobre algunos puntos de los expuestos en las repetidas «Impresiones»—agradecemos la gentileza—, «en bien de la mejor información» y para que no se desvíe la opinión pública por un cauce erróneo que dé pábulo a interpretaciones equívocas, con suposiciones de estar favoreciendo determinados intereses», cosa esta última a la cual dice que sabe muy bien que no nos prestaríamos «con conocimiento de causa».

Antes de seguir glosando esta carta, bueno es que advirtamos que deliberadamente hemos querido favorecer dos intereses que están siendo atropellados, al tocar sin escrúpulos un cáncer social que pide urgente cura y la tendría a poco que quisiera el Gobierno poner en él la mano para atenderlo. Son esos intereses, en primer término, los de la población doliente, y en segundo, los de los farmacéuticos. Querer ver que nos inclinamos a otros, es incurrir en insidia, hacer daño a una causa que absolutamente todos los elementos del gremio de farmacia deben mirar con simpatía que la hayamos emprendido, salvo aquellos que por perversión moral que lleva al suicidio, se hallen a gusto con la cuerda que los estrangula.

Sentado esto, prosigamos.

Cree nuestro comunicante que no hemos apreciado bien lo tocante al «decreto presidencial que prohibe las ventas de ciertos productos del giro» Aceptemos esto. Pero, en tal supuesto, ¿qué tendría ello de extraño, cuando ha querido aprovechar la oportunidad para informar «por medio de un órgano de opinión de la importancia del DIARIO DE LA MARINA y para la debida constancia de la clase farmacéutica en especial que parece desorientada en el asunto», que el decreto aludido que modificó el Artículo 26 del Reglamento de Farmacia, no hizo otra cosa que añadirle la frase «ni para regalos», quedando por tanto «el resto completamente intacto?»

Si la clase farmacéutica «parece desorientada en el asunto», se explica que pudiéramos estarlo nosotros y hasta ignorar que la prohibición «que tanto se ha cacareado, data del año 1920 en que se puso en vigor el vigente Reglamento de la Ley de Farmacia». Pero no ignorábamos esto, como tampoco las declaraciones—publicadas en nuestras propias columnas—que hizo en fecha bien reciente—se insertaron en la edición del 26 de octubre próximo pasado, según nos recuerda—, el Director General de Farmacia, «explicando los motivos que dieron lugar a tan acertadas como sabias medidas que evitaron la desaparición de nuestras farmacias, y en cuya información dió a conocer el Artículo 26 tal y como quedaba redactado».

Lo esencial del caso es que nuestro comunicante, en sus disquisiciones llega a la conclusión de que «han sido los regalos de artículos ajenos al giro, los que ha prohibido el repetido decreto en el más noble empeño de protección a las farmacias humildes, amenazadas de desaparecer con esos sistemas de propaganda que habían organizado los «magnates» del gremio. Pero, ¿es que la amenaza sólo consistía en eso? ¿No existen otras causas determinantes también de la decadencia del negocio de farmacia? Digan si las hay o no, esos letreros lumínicos que al frente de infinidad de establecimientos dicen: «Stock X» demostración de que las casas donde aparecen están bajo una mano avasallante, que quizás pueda distinguirse por otras cosas, pero no por caritativa.

En esto de los regalos y... los descuentos ilusorios con que determinado droguista ideó atraerse a los farmacéuticos para amarrarlos mas y servirse mejor de ellos, hay mucho que hablar, y como nos llevaría demasiado tiempo, lo dejaremos para otra oportunidad. Conste, pues, que entendemos que todo no está hecho con el añadido al Artículo 26 del Reglamento de Farmacia, si es que en definitiva puede definirse como positivo alivio de uno de los males que padecen los elementos del giro.

Pasemos a la parte final de la carta que comentamos con verdadero agrado. Trata de los preparados farmacéuticos, llamados patentes.

Nuestro amable comunicante impugna—creemos que por no haberlos expresado nosotros con suficiente claridad, porque no es cosa de suponer que no haya acertado a entendernos por falta de comprensión—, lo que respecto a tales artículos de farmacia se dijo en las «Impresiones» que elogia con reservas injustificadas, según estamos demostrando.

En modo alguno somos opuestos a que en Cuba se industrialice científicamente la elaboración de fórmulas medicinales. Lo que con sentido moral y justiciero censuramos, es que se consienta la piratería de quienes imitan y hasta falsifican—díganlo los procesos judiciales a que ello ha dado lugar—, las fórmulas de procedencia extranjera, realizando no ya un fraude que perjudica a las personas o entidades que al amparo de inobjetable derecho las explotan, sino perjudicando también al consumidor que por ignorancia las acepta como legítimas.

A nosotros no puede ocurrírsenos suponer que en el país no se elaboren buenos productos farmacéuticos, cuando existen y tienen bien cimentado crédito. Pero el hecho de que «nuestro azúcar, que el extranjero no quiere pagar a más de un centavo la libra (adviértase que esta afirmación la hace nuestro comunicante), se nos devuelva a cuarenta centavos, convertida en jarabes, elixires, etc.», no justifica que se prohiba ni mucho menos la importación de fórmulas ni de nada que la contenga, las que el pueblo de Cuba paga no «resignado y conforme», como afirma el autor de la carta que comentamos, sino porque los médicos las recetan a los pacientes y, en definitiva, porque inspiran a quieren las consumen, lo cual es muy natural, absoluta confianza y, en cambio, no la tienen en la bondad de las imitaciones, preparadas clandestinamente o no, en el país.

Obsérvese que cuando se trata de productos hechos en nuestros laboratorios especiales o los corrientes de farmacias, que son originales u ofrecen las debidas garantías, se aceptan de buen grado por nuestro público, y algunos hasta se exportan, lo cual demuestra que por su calidad y precio están en condiciones para competir con los similares del extranjero.

Este punto está suficientemente esclarecido. Pero como acerca de él queda mucho que decir, volveremos a tomarlo como tema otro día. Por hoy, nos parece que basta lo expuesto para dejar comentada la carta origen de este ya demasiado largo trabajo.

Pero no lo daremos por terminado, sin advertir que estamos prontos a rectificar cualquier error en que desde luego involuntariamente, podamos caer, y que agradeceremos la buena voluntad de quien se moleste en señalárnoslo. Y ahora, ¿en realidad cabe decir que hubo error ni nada que se le parezca, en las «Impresiones» que parcialmente aplaude nuestro comunicante?

NO HABRA PRORROGA EN EL PAGO DEL SEMESTRE DE CHAPAS DE AUTOS

Gran actividad en el Fondo Especial de Obras Públicas. Serán activados los viejos expedientes pendientes de tramitación. Se guarda reserva sobre los fraudes alcoholeros. Los pagos

Va cediendo el pánico en la Secretaría de Hacienda. Pánico que se había producido al conocerse los cambios habidos en el alto personal del departamento, y ante la perspectiva—hecha ya realidad—de rebajar el presupuesto de la nación. Uno de los altos funcionarios que abogaron por que se dictaran las menos cesantías, aun a costa de que se impusiera una rebaja a todo el personal, fué el Subsecretario de Hacienda, doctor Rafael Rodríguez Altunaga, quien, como razón de humanidad, creyó que sería más conveniente rebajar los sueldos y extender solo las cesantías necesarias, que dejar un diez por ciento de los empleados del departamento de las finanzas, a la deriva, en una época como la actual, en que se hace no difícil, sino imposible, encontrar trabajo en otros sectores de la actividad.

Por otra parte, en la Secretaría de Hacienda sólo se han dictado cesantías en aquellas oficinas que, por carecer de crédito presupuestal para continuar sus funciones como tal, quedaron borradas del «budget» de la nación.

En una de las oficinas donde se nota mayor actividad es en el Fondo Especial de Obras Públicas. El señor Eduardo Montelieu, funcionario sereno y consciente de sus deberes, está realizando una labor constante a favor de los intereses de dicho Fondo, organizando, interpretando, dando órdenes concretas y efectivas, y tratando de lograr la mayor eficiencia en el cobro de los tributos inherentes a la ley de Obras Públicas, que creara todos los impuestos que se fiscalizan en esas oficinas.

Ayer, el Director del Fondo Especial dictó una circular recordando a todos los contribuyentes que el día quince de los corrientes vence el segundo plazo para el pago del impuesto de transporte terrestre—chapas de automóviles y demás,—y por el texto de dicha circular se desprende que el Secretario de Hacienda no dará esta vez nueva prórroga para dicho pago.

Así, todos los contribuyentes que el día quince, a las cinco de la tarde, no hayan pagado sus impuestos, tendrán que abonarlo con el recargo que impone la ley en estos casos, y verán sus vehículos expuestos a ser internados en los fosos municipales.

MUCHAS «CHAPILLAS» FALSAS

Pudimos enterarnos, al respecto de las chapas de autos y demás vehículos de tracción mecánica y animal, que durante el pasado semestre, a espaldas de la administración, se han venido falsificando las chapillas y los documentos, existiendo—nos dijeron en la Hacienda—un fábrica clandestina de dichas «chapillas» que se expendían a bajos precios a contribuyentes desaprensivos.

El Secretario de Hacienda ha ordenado hacer una amplia investigación para esclarecer los hechos. Tienen mucho interés el Dr. Averhoff y el ingeniero Montelieu en encontrar a los autores de ese gran fraude, que serán castigados de acuerdo con la ley. Ayer todavía se desconocían los nombres de los que se dedicaron a ese tan lucrativo como desenfadado negocio.

ACTIVIDAD EN LA TRAMITACION

Otros de los puntos vitales de la oficina del Fondo Especial de Obras Públicas que el señor Montelieu tratará de resolver con premura, es el de la rápida tramitación de toda clase de expedientes.

Ello se hace absolutamente necesario, nos dijeron en el Fondo Especial, si se tiene en cuenta que en todas las oficinas de dicho departamento suman miles los documentos pendientes de tramitación, muchos de los cuales son expedientes para cobrar.

También se informó de que es muy posible que todas las oficinas del Fondo Especial de Obras Públicas se trasladen a Cuba y Chacón, donde se hallaba anteriormente el Tribunal Supremo de Justicia.

NUEVOS FRAUDES

Los inspectores a las ordenes del señor Masses Valera, descubren, casi todos los días, un nuevo fraude alcoholero. Sin embargo, acerca de estos asuntos se guardan muchas reservas en el departamento de los impuestos de los 35 millones.

Entre los industriales solventes, aquellos que mantienen sus negocios con toda diafanidad, no existe alarma de ninguna clase; pero otros, mas desaprensivos, son presa de pánico, debido a la fiscalización intensa de los inspectores.

Por otra parte, la decisión del señor Masses Valera en cuanto a los defraudadores, es la de quitarles la fianza y la patente.

MOVIMIENTO EN LA ADUANA

El Secretario de Hacienda firmó ayer los siguientes decretos de traslado de personal de la Aduana de la Habana.

El señor Rogelio Bombalier, jefe general de vistas pasa a la Jefatura de los Periciales de Vistas; el señor M. González, a jefe de Liquidación, y el señor López Barceló, a la Intervención General de Estado.

PAGOS DE AYER

La Tesorería General de la República situó ayer fondos suficientes para el pago de los empleados de las Secretarías de Justicia, Estado y Gobernación, pagos correspondientes al mes de agosto.

También se situaron fondos para abonar sus sueldos al Poder Judicial de la provincia de Camagüey.

Mañana—hoy es día de duelo nacional—se continuará pagando a las demás dependencias de la nación.

CASO SOSPECHOSO

En la Secretaría de Hacienda no se dice que se cometieran fraudes en un alambique de la ciudad de Cárdenas, a donde habían llegado inspectores de la Hacienda, el luens, para realizar una inspección minuciosa, pero en la propia Secretaría quedaron perplejos cuando el lunes a la madrugada el fuego envolvió al citado alambique, situado en la Avenida Primera, en la ciudad cadenenses.

El secretario y el señor Masses Valera han ordenado una amplia investigación de los hechos registrados, los que, indudablemente, son bastante sospechosos.

7 de Diciembre

Por ABELA

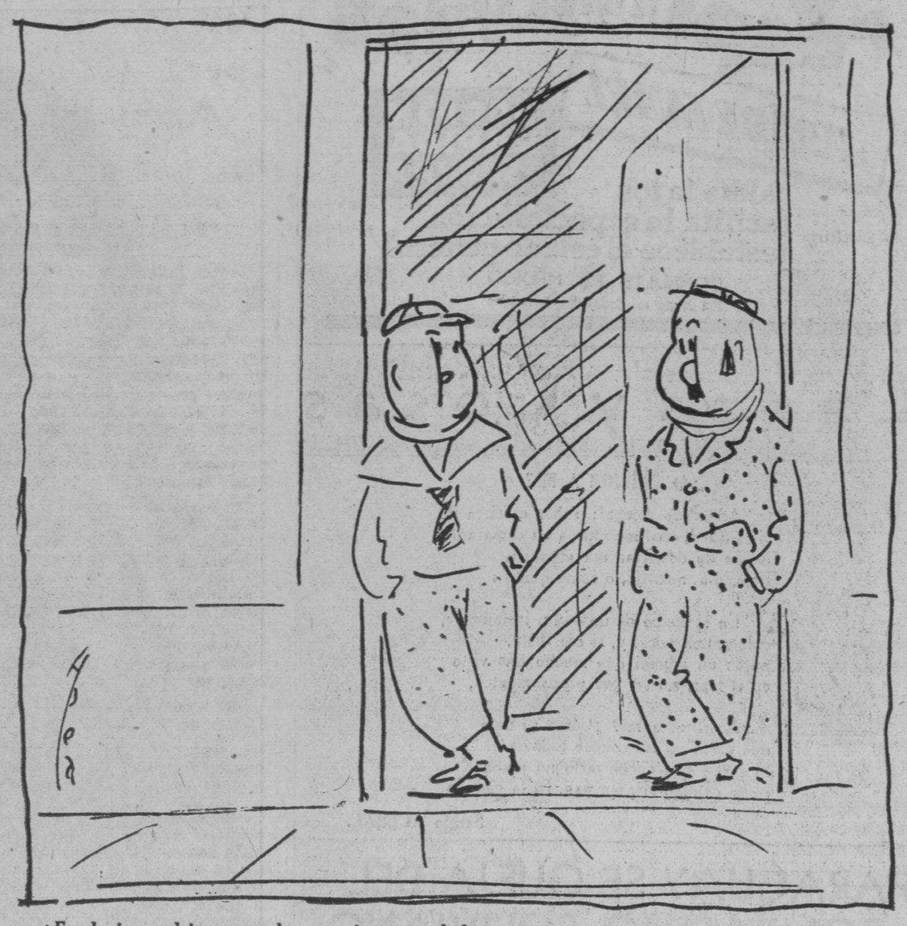

—¿Es decir, padrino, que hoy no haces nada?
—No, hijito, el día es de recogimiento.

La U. R. S. S. es el paríaso perdido de la propaganda, la patria de la propaganda

El Estado goza de poderes omnímodos que le permiten abogar por sus ideas o por su política.—El Gobierno de los Soviets busca una vía directa por mar al Norte para el caso de conflicto en el Lejano Oriente.

LA PROPAGANDA ROJA A LAS VIRTUDES Y A LOS VICIOS, A LOS ESCANDALOS Y A LOS EXITOS.

(Por Raúl Maestri)

XIII

¿Duda alguien todavía en la efectividad de la propaganda, del anuncio —del anuncio político—, de la mitología que se hace a golpes de brocha gorda y de frases fáciles? Seguramente, nadie que haya estado en la Unión Soviética mantendrá todavía dudas de esta índole. La Unión Soviética es el Paraíso perdido de la propaganda, la tierra de promisión para este capítulo modernísimo de la psicología. Es más, se vé uno tentado a la conclusión de afirmar que la Unión Soviética es, de verdad, la patria de la propaganda.

Esta fea palabra—propaganda—es reciente, tanto como la función que designa. Se trata—para utilizar el título orteguiano—del esfuerzo más ostensible para domesticar, canalizar y utilizar la rebelión de las masas. Por eso su biografía no va más allá de la irrupción directa de éstas en el escenario histórico. Ya sabemos que desde que existen masas, esto es, desde que se hace historia, se conoce la técnica para el influenciamiento de estas masas. Es lógico, pues, que el destino de esta técnica corriera parejo con el destino y poder de lo que es su objeto y contenido, las masas. Este mismo discernimiento nos aclara con una amabilidad que ahorra más dilaciones, este hecho natural de la sublimación universal de la técnica en la Unión Soviética, la tierra del prestigio universal de las masas.

Pero hay otro hecho que explica también y más contingentemente, esta prosperidad de la propaganda en la U R S S. La dictadura soviética es dictadura de tipo orgánico histórico, en el mejor sentido creador; no se trata de un caudillo o una camarilla, regímenes que llevan fatalmente el marchamo de la transitoriedad, de lo espúreo, se trata de una fuerte y enérgica corriente social, manifestada políticamente en esta forma, y de tal o cual suerte tiene que buscar normas de convivencia permanente con la totalidad de la sociedad. De esta manera, una dictadura así, y aunque no lo quisiera y aunque suene contradictorio, es una dictadura popular, en el sentido que necesita y busca un mínimo de inteligencia con toda la sociedad, en sí misma. La propaganda es un medio eminente para lograr este fín. Si a esto unimos, en el caso de la Unión Soviética, que este Estado exige de sus ciudadanos un sacrificio presente casi heroico, que se haya empeñado en una colosal empresa cuyo fruto sólo podrán disfrutar las generaciones futuras, comprenderemos la urgencia que lo anima por mantener en alto esta tensión casi romántica, por crear un ambiente hecho de emulación y de entusiasmo. Para esto, igualmente, le sirve la propaganda.

Esta propaganda soviética se extiende a todos los extremos de la vida, sin excepción, y se manifiesta de todas las maneras posibles y hasta imposibles. Como el Estado goza de poderes omnímodos puede sin mayores dificultades, movilizar todos los recursos para abogar por sus ideas o por su política. Y esto se hace en la escena, en el libro, en la escuela, en la prensa, en la calle, en los lugares de trabajo, en las cajas de fósforos y en las botellas de vodka. El temerario, como digo, es de lo más variado: desde la campaña contra el alcoholismo y contra el analfabetismo hasta la glorificación del Plan Quinquenal pasando por un selecto glosario de Stalin y Lenin. Por lo general, todo va acompañado siempre de una alusión gráfica. La ciudad soviética es, en este sentido, una especie de museo de actualidades, o un periódico ilustrado: en ella se muestra una enorme profusión de transparentes y pasquines, que se van cambiando periódicamente, a propósito de los sucesos públicos. Y como este arte técnico, económicamente en boga, responde por otra parte a la filosofía de los artistas comunistas se ven, con una frecuencia admirable, cosas de un valor artístico muy apreciable.

Pero la propaganda soviética no se reduce, exclusivamente, a estas actividades ya más o menos clásicas en la ciencia propagandística. Su mayor refinamiento lo alcanza en lo que no se vé pero se siente. Su maravilla está en esta manera colectiva y oficial de pensar en propaganda y en propagandista que aquí se advierte. Un ejemplo: en Moscú un funcionario soviético nos dijo a un grupo de estudiantes extranjeros, después de trazar un paralelo entre la decadencia capitalista y el orto soviético: Nosotros somos un régimen creador; vean ustedes, por ejemplo, recientemente acabamos de fundar los cimientos de dos ciudades en el círculo polar ártico, en el extremo septentrional de Siberia, en una latitud en que nunca ha vivido el hombre civilizado. Y nos regaló dos folletos en que se contaba el portento. Yo confieso que a mí la noticia me intrigó; era aquello locura o santidad?, porque después de haber recorrido los fértiles desiertos de este país no comprendí el por qué de esta ocurrencia de ir a fundar ciudades en el Polo Norte; y por otra parte, el plan no dejaba de tener algo de grandioso. Días más tarde, un distinguido periodista extranjero, que lleva muchos años de Corresponsal en Moscú, y que en esos días daba la casualidad que volvía de un viaje por la Siberia, me dió unas razones al respecto que si no son ciertas podían serlo: el gobierno soviético anda en busca de una vía directa por mar al Norte, que en el caso de un conflicto militar en el Lejano Oiente pudiera servir de refuerzo al largo y único ferrocarril transiberiano y que, en todo caso, sería más corta que éste; esto explica el interés de la ciencia soviética por las exploraciones árticas y también la fundación de factorías en la costa, para la navegación de buques y aeroplanos. Como digo, puede o no ser cierto, pero al menos presenta una apariencia lógica. En cambio, el flogismo un poco mitológico con que el interlocutor comunista contaba el caso lograba el fín propagandístico: impresión y asombro. Y anécdotas como estas podrían contarse hasta el cansancio.

Igualmente se hace propaganda con las virtudes y con los vicios, con los escándalos y con los éxitos. Las llamadas «brigadas de asalto»—formaciones de los obreros más disciplinados y entusiastas, que rinden trabajos extraordinarios y en beneficio de la colectividad— son un motivo de recuerdo y alusión constante, y en la práctica sus componentes disfrutan de privilegios muy considerables. Igualmente, en la fábrica como en la escuela o donde quiera que haya vida en común, existen procedimientos parecidos a las «orejas de burro» escolares para estigmatizar a los retrasados. Y se sabe que los procesos políticos que investiga la justicia soviética no se estudian desde un punto de vista jurídico, sino exclusivamente desde un punto de vista propagandístico y político con vistas a la galería.

Sea como fuere, la propaganda, este regimiento invisible del Ejército Rojo, viene sirviendo al Estado soviético de manera eminente. Y tranquila, y escépticamente, puede decirse que también al pueblo, ya que sin duda colabora de manera tan primordial para mantener en alto su entusiasmo.

AMY JOHNSON, LA YA FAMOSA AVIATRIZ, INTENTA BATIR SU PROPIO RECORD DE VUELOS

Sonriente y convencida de antemano del éxito de su viaje, aparece en esta foto Amy Johnson, conocida aviatriz de la Gran Bretaña, en los momentos en que le daba su último adiós a su esposo, el Capitán James A. Mollison, antes de levantar el vuelo en el aeropuerto de Lympne, cerca de Londres, para establecer un nuevo record. Mrs. Mollison hizo la azarosa travesía, desde la capital del Imperio Británico hasta Cape Town, en Africa del Sur, en un tiempo de 4 días, 6 horas y 50 minutos, mejorando precisamente en diez horas el record establecido con anterioridad por su consorte.

CIUDAD DEL CABO, Africa del Sur, diciembre 6. (A. P.) — Amy Johnson, famosa aviadora británica, anunció hoy que saldrá de esta a las siete de la mañana del domingo para realizar un vuelo a Inglaterra en menos de cuatro días, seis horas y 55 minutos, que es el record que estableció el 18 de noviembre cuando completó el viaje desde Inglaterra a la Ciudad del Cabo.

El vuelo de la Johnson mejoró el que había establecido su esposo el capitán J. A. Mollison.

Miss Johnson dijo que se propone hacer solamente cuatro escalas en su vuelo de regreso a Inglaterra. Después de salir de Ciudad del Cabo hará un salto de 1.350 millas a Mosamedes, Africa Occidental Portuguesa. Desde allí irá a Duala, Africa Occidental Francesa, recorriendo 1.300 millas. Seguirá más tarde a Gao, Africa Occidental Francesa con 1.050 millas y después salvará a 1.325 millas hasta Orán, en la costa de Argelia.

Desde Orán volará directamente a Londres. La distancia entre ambos lugares es de 1.275 millas.

REGRESABAN DE BEJUCAL DONDE SE CELEBRO UN JUEGO DE BASKET - BALL

Los heridos acusan al maquinista como responsable del hecho. Los lesionados son: el Presidente y Vice del **Víbora Social Club**, y tres personas más. Habían triunfado en el match celebrado

Ayer concurrió al pueblo de Bejucal la directiva de la sociedad «Víbora Social Club» con simpatizadores y jugadores de basket ball, a fin de efectuar un match con el club de esa localidad.

Terminado el juego, del cual resultó victorioso el Víbora Social Club, todos sus miembros se dispusieron a regresar a la Habana en ómnibus y en el automóvil número 1395, que era conducido por José Valdés Toste, vocal de dicha sociedad y vecino de Arellano 56.

En el citado vehículo viajaban el presidente Joaquín Rodríguez Moya, mayor de edad, vecino de Chacón 27; el vicepresidente Valentín Rodríguez Domínguez, propietario del auto; el vocal Florencio Rodríguez Domínguez, de Pocito 13 y el menor Reinaldo Valdés García, de 12 años, domiciliado en Arellano 1.

UN CHOQUE

Cuando los ómnibus y el automóvil llegaron a Avenida Cacahual y Línea de Havana Central, el automóvil chocó con el tren de carga número 803, que iba enganchado a la lomotora 509, que momentos antes había salido de la Ciénaga, con dirección a Santa Clara.

LOS HERIDOS

Los heridos fueron recogidos por el público y trasladados en automóviles al tercer Centro de Socorro, donde se les practicó la primera cura. Todos presentaban graves contusiones y traumatismos diseminados por el cuerpo, con fractura de huesos.

El teniente Riera, de la 11a. Estación de Policía se constituyó en la casa de socorro del Cerro iniciando las actuaciones de rigor, tomando declaración a los testigos, que acusan como responsable del accidente al maquinista.

SIGUE LA BAJA DEL FRANCO EN EL MERCADO A SU NIVEL MAS INFIMO

PARIS, diciembre 6. (AP.)—La cotización del dolar en las transacciones de hoy fué de 25.615, el nivel más bajo del franco en el último año. La libra esterlina también subió, cotizándose a 85.25 francos.

Se hicieron muy pocas transacciones en dólares, pero no se llegó al punto donde sería beneficioso exportar oro a los Estados Unidos. Este es de 25.63 francos por dólar.

EL NATIONAL SWEPSTAKES

El 12 de marzo, según los anuncias profusamente circulados, se celebrará en el "Central Park" el "Cuban Swepstakes".

Los organizadores hacen saber al público que **"de acuerdo con sus cálculos basados en el número de boletos a vender"** el primer premio **debe exceder** de un millón de pesos; el segundo, **debe exceder** de quinientos mil pesos y el tercero **debe exceder** de trescientos mil pesos.

Conviene tener en cuenta tales impresiones para que ningún comprador de boletos pueda llamarse a engaño. Los empresarios no **garantizan** que los premios alcancen las cifras mencionadas, realmente fabulosas en los tiempos que corremos. Serán, si **sus cálculos** resultan exactos, y esos cálculos se construyen sobre **el número de boletos a vender**.

¿Cuál es la base para estimar el importe de los premios? Pues la que establece claramente el Decreto que otorga la concesión. El **cuarenta por ciento** de lo recaudado, después de deducir los gastos, habrá de ser distribuído en premios. Tres millones de boletos a seis pesos, producen, necesariamente seis millones de pesos. Y el 40 por ciento de esta cantidad cubre el millón ochocientos mil pesos en que se estiman los premios, seiscientos mil pesos aproximadamente para gastos, y además tres millones seiscientos mil pesos para comisiones de agentes y utilidad.

Estos datos interesan a todos. Al público, presunto comprador, y en el caso de posibles reclamaciones, a los promotores del negocio, que son los señores, J. A. Bradbum, C. A. Simpson y J. A. Jones, muy conocidos de los asiduos concurrentes al Hipódromo.

SIGUEN BATIENDO LOS NACIONALISTAS A LOS REBELDES EN HONDURAS

Los rebeldes sufrieron más de veinte bajas. Los nacionalistas capturaron 45 caballos. Las bajas de la batalla de Tenampua, aumentaron considerablemente. Recogidos más de 100 cadáveres

TEGUCIGALPA, diciembre 5. — (AP)—(Demorado por el censor). — En el pueblo de Ocotillar, cerca de Catacamas, en el distrito de Olancho las tropas nacionalistas, a las órdenes del general Juan B. Chávez, atacaron a un grupo de más de doscientos rebeldes, comandados por el coronel Rafael Carcamo, obligándolo a retirarse después de un corto combate. Los rebeldes sufrieron más de 20 bajas. Los nacionalistas capturaron 45 caballos, mucho botín de guerra y algunas banderas blanqui-rojas y blanqui-negras. Estos últimos son los colores del general Sandino, lo que parece indicar que hay sandinistas entre los rebeldes.

Los rebeldes a las órdenes del general Jesús N. Chinchilla ocuparon el pueblo de Pespire, a unos cien kilómetros al Sur de Tegucigalpa. Poco después las fuerzas nacionalistas a las órdenes de los generales Tiburcio Alvarado, Julián Oyuela y Ladislao Vázquez, atacaron la posición, obligando a las fuerzas rebeldes a retirarse dejando muchos muertos y heridos.

Los rebeldes abandonaron mucho material de guerra en el campo de batalla de El Sauce, donde las fuerzas del general Fonseca fueron aniquiladas el miércoles por los nacionalistos.

Comentando sobre el éxodo de ciudadanos extranjeros de Tegucigalpa, la prensa de esta capital dice que la emigración es completamente voluntaria, y que no se debe a que hayan sido molestados, pues la ciudad de Tegucigalpa se considera segura.

El número de bajas en la batalla de Tenampua ha aumentado considerablemente, pues la Cruz Roja ha encontrado muchos cientos de cadáveres en el campo de batalla.

Las fuerzas rebeldes del general Umana, derrotada en Tenampua, siguen en retirada hacia Intibuca, perseguidas muy de cerca por los nacionalistas. Continúan las escaramuzas por retaguardia.

TEGUCIGALPA, diciembre 6. (Demorado por la censura). Según las comunicaciones oficiales la batalla de Tenampua, que se libró el sábado pasado, duró quince horas, combatiéndose violentamente por ambas partes. Terminó la contienda con una victoria del gobierno.

Las bajas son muchas, y aunque no se han dado oficialmente, se sabe que ciento cincuenta rebeldes murieron y que el número de los heridos es crecido.

Juzgado de Guardia

EN SAN NICOLAS Y NEPTUNO, UN INDIVIDUO FUE HERIDO DE GRAVEDAD

El agresor se dió a la fuga. — No fué detenido.

Antonio Limonta Alzado, natural de Santiago de Cuba, de 30 años de edad, jornalero y vecino de Picota 72, fué herido anoche de gravedad por un desconocido, que logró desaparecer, una vez cometido el hecho.

AL CENTRO DE SOCORROS

Conducido Limonta al segundo centro de socorros, fué asistido de dos heridas de carácter grave, situadas una de ellas en el antebrazo derecho y la otra en la muñeza izquierda.

LAS DECLARACIONES

Limonta declaró que estando estacionado en Neptuno y San Nicolás fu inesperadamente agredido por un desconocido, el que, armado de una navaja, le ocasionó las heridas que presenta, desapareciendo.

LAS SEÑAS DEL ACUSADO

El herido dió a la policía las señas particulares del acusado, a quien asegura no conocer y con el cual sostuvo con anterioridad un disgusto por un hecho que carecía de importancia.

DENUNCIA DE HURTO

Rafael Mendoza Guanche, vecino de A número 9, denunció a la policía que del auto 39906, que tenía estacionado frente a la casa Aguirre número 86, le sustrajeron anoche una chaqueta en la que guardaba una cartera que contenía la suma de 50 pesos. El perjudicado no sospecha de persona alguna.

EL JUEZ DE GUARDIA

Anoche actuó de juez de guardia el doctor Leopoldo Sánchez, con el secretario judicial, señor Roger González y el oficial Unanue.

EL MENSAJE RECOMENDANDO EL REAJUSTE DEL CONGRESO LLEGO AYER AL SENADO

El Senado no celebró sesión ayer por no haber concurrido más que once senadores al hemiciclo.

Se sabía, sin embargo, que ya había llegado el Mensaje Presidencial recomendándole al Congreso el reajuste de su presupuesto.

Pero existe la impresión de que el lunes habrá quorum para celebrar sesión y entonces será leído

EL MINISTRO DE CHILE

Acompañado por el Agregado Comercial de su país, señor Heatley, estuvo en el Senado el Ministro de Chile.

Departió largo rato con el Presidente de este cuerpo colegislador, señor Barreras, y con el senador Cortina, Presidente del Comité de Relaciones Exteriores.

El motivo de esta entrevista parece que lo ha sido el deseo de discutir la conveniencia de un tratado comercial entre Cuba y Chile.

MENDEZ CAPOTE DESMIENTE LAS NOTICIAS PUBLICADAS

Interesada en cumplir, filialmente, la misión que le confía su señor padre, el doctor Domingo Méndez Capote, ayer nos ofreció la señora René Méndez Capote, rogándonos sea publicada, la siguiente copia del cable a ella dirigido, desde Miami:

«Noticias publicadas prensa absolutamente falsas. Desmiéntanlas. Más firmes que nunca.

MENDEZ CAPOTE».

M.E.C.D. 2016

Bromas y Veras

Por J. ARÍSTIGUETA

MARIBONA parece que se ha dedicado a pintar mujeres (y decían que se pintaban solas), y está celebrando una exposición que está siendo muy celebrada: lo celebro (¡cuántas celebridades!)

Yo siempre he oído hablar de las exposiciones de los pintores, y en verdad, que deben ser hombres muy expuestos: De Goya se dice que se expuso a graves contingencias por mor de «La maja desnuda» (que de verdad es muy maja, y muy desnuda). Y ahora, al saber yo que Maribona se estaba dedicando a las damas, a pesar de que nunca ha sido muy mujeriego, me lo temí y me dije:

—Vamos a ver a Maribona en alguna exposición, por eso que le ha dado de meterse en dibujos con las señoras

Y ahí está: Toda la prensa habla ya de la exposición de Maribona

Y lo peor es que no sé yo qué hacer, si ir o no, porque ayer me dijo un amigo que lo vió:

—Chico, he estado con Maribona: ¡Qué exposición más grande! Se ve cada cuadro, que parte el alma.

Lo que no acabo de comprender es que me diga que había pasteles; con lo que a mí me gustan los pasteles, siento no haber llegado a tiempo, aunque me hubieran partido el alma: que hoy, para comer, hay que dejar el alma a un lado.

Y la cosa debe haber sido grave, a pesar de los pasteles, porque también me han dicho que a un caballero concurrente, ¡le han dado los óleos!

En fin, que es lamentable que Maribona, que es un joven tan sencillo y pinturero (la verdad es que, más que joven, Maribona es pintón) se haya dedicado a eso. El, que pinta bien, y escribe con mucha enjundia, podría exhibir sus cuadros sin exponerse mucho.

(Me han informado en este momento, que la exposición de Maribona es de retratos, y no personal. Siendo así, bueno; que pase. Y que pase el público también, si quiere ver retratos ¡que están hablando! Como que son de mujeres, y las mujeres no se callan ni en pintura).

Dicen los cables que el incidente de España con los Estados Unidos, por la concesión telefónica, es un problema muy grave.

Verán ustedes lo que se va a hablar por el teléfono estos días; va a ser tremendo eso. Y total, para nada, porque todo van a ser habladurías. Pues parece mentira que el cable cobre las trasmisiones por palabras, y que suelte tantas palabras de más.

«Palabras, palabras, palabras», que dijo Hamlet, previendo lo que iba a ocurrir con los teléfonos españoles.

Verán ustedes cómo a la postre, los Estados Unidos no dicen: Esta boca es mía».

«Ni esta red telefónica tampoco», dirá el gobierno español: Porque da la casualidad de que, hasta con la dictadura de Primo de Rivera, había leyes en España.

Lo que pasa es, que en esa red, se han pescado algunos millones norteamericanos, y eso del pescado claro que no les parecerá bonito. Porque es que ellos tendieron la red, pensando que España era río revuelto, pero se dan casos en que el pescador cae en sus propias redes, y entonces no será bonito lo que se pesque: Será atún.

«Un empleado lucraba con los expedientes de multa de Sanidad».

Hombre, me extraña que un empleado de Sanidad, haga una cosa tan sucia. Ese hombre es un ignorante de la profilaxis. Aunque él dirá que no se trata de ninguna porquería, porque todo lo que sacaba era ganancia limpia.

Pero es que, aunque se trate de una limpieza, el caso es que ha salido con las manos sucias, y eso no es higiénico.

Se rumora (o más bien, se murmura) que van a rebajar el cincuenta por ciento de sus haberes a los profesores de la Universidad y de los institutos, por lo cual están muy preocupados.

Los hay exigentes: ¿Muy preocupados, porque les vayan a pagar el 50 por ciento de sus sueldos? ¡Pero, si salen ganando!

Y aunque siguieran sin cobrar: Rebajándoles el 50 por ciento, ya no les deberán tanto, y siempre es una ventaja

Vías respiratorias
JARABE FAMEL
ACCIÓN RAPIDA Y SEGURA
calma la tos
facilita la expectoración
restablece el estado general
CONSULTE SU MÉDICO
De venta en todas las farmacias

Casos y Cosas

¿ACERTIJOS A MI?

"Admirado Acebal: saber quisiera
si es usted, cual me afirma un camarada,
capaz de descifrar esa charada,
quisicosa, acertijo, o como quiera:

"En el medio de un baile, justamente,
coloca una vocal y, si eres listo,
verás un animal que mucho has visto
en el mar, sin ser pez precisamente".

¿Acertijos a mí? ¡Cómo se nota
que usted no me conoce todavía!
Si pensó que encontrarlo no podía
se ha comido el gran pan. Es la gaviota.

Sergio ACEBAL.

PARAGUAY SE QUEJA DEL BOMBARDEO BOLIVIANO DE SUS HOSPITALES EN POI

La Comisión Especial del Consejo de la Liga acordó enviar nuevo mensaje a Washington, poniendo de relieve la necesidad de mayor actividad por parte del comité de países neutrales

GINEBRA, diciembre 6. (AP)—En los círculos de la Liga de las Naciones se ha recibido un telegrama del presidente de la Comisión de Neutrales de Washington haciendo constar la satisfacción que causa a la misma los esfuerzos que hace el Consejo para ayudar al restablecimiento de la paz en Suramérica, pero que no hace ninguna referencia a la sugestión que se le hizo a fin de que se enviara una comisión militar neutral a la escena de las hostilidades.

«Las negociaciones progresan satisfactoriamente—dice el telegrama de White—y la Comisión espera que en breve podrá informar a usted de verdaderos progresos en el camino de la paz. La Comisión recibió su cablegrama y aprecia mucho su cortesía al comunicarle el texto de las contestaciones paraguaya y boliviana».

La nota del Paraguay a la Liga se queja del supuesto bombardeo de los hospitales paraguayos en Isla Poi el 30 de noviembre por los aeroplanos bolivianos, y dice:

«Informe a la Liga de las Naciones que los aeroplanos bolivianos ayer 30 de noviembre bombardearon los hospitales de Isla Poi. Los hospitales de esa localidad, situados detrás de la zona de operaciones, están consagrados exclusivamente a los enfermos y heridos, entre los cuales figuran bolivianos. Esta es la quinta vez que los aeroplanos bolivianos han realizado bombardeos de este género contra los hospitales de la Cruz Roja».

La nota de la Asunción comunicada a la Liga por el señor Caballero, dice: «Esos procedimientos de intimidación, contrarios a las leyes de humanidad, hablan por sí mismos».

La carta del ministro boliviano en Ginebra, señor Durell, ataca los métodos que emplean los paraguayos en sus comunicaciones y ha sido dada también a la publicidad por la Secretaría.

La Comisión especial del Consejo ha acordado enviar un nuevo mensaje poniendo de relieve la necesidad de que se adopten inmediatas medidas para que cese el conflicto.

Se tiene entendido que el mensaje pedirá el envío de una comisión militar al área en disputa para que se haga cargo de imponer el término de la lucha. El Consejo celebrará una sesión extraordinaria mañana a las diez a. m. antes de la reunión de la Asamblea para ratificar el plan de la Comisión.

APARECIO YA EL FAMOSO RUSSELL T. SHERWOOD, UN SOCIO DE JIMMY WALKER

Desapareció hace un año. Dijo que lo secuestraron en México y que logró escapar. Va a Europa por la vía del Canadá. Walker, el ex Alcalde de New York, dice que desearía volver a verlo

WINSTON SALEM, N. C., diciembre . (AP).—Russell T. Sherwood, que desapareció hace algunos meses cuando lo buscaba el comité Hofstadter, de Nueva York, está en camino de Europa, habiendo anunciado sus amigos de esta ciudad que el desaparecido declaró que lo habían secuestrado y mantenido incomunicado en un «rancho» de Nuevo Méjico.

El ex-agente de Jimmy Walker, ex-alcalde de Nueva York, está muy bien, dijo Cadis Walker, un contador que relató a la prensa los detalles de las aventuras de Sherwood.

Cardis Walker llegó a Washington hoy y dijo que tenía la comisión de averiguar los detalles de la causa seguida contra Sherwood, y apelar el caso a los tribunales superiores, en defensa de éste.

Durante la búsqueda que inició el juez Seabury para hallar el paradero de Sherwood, el investigador alegó que el alcalde Walker había ocultado a Sherwood para obstruccionar la investigación. Sherwood fué visto en dos ocasiones: una en Ciudad de Méjico y la otra en San Antonio de Tejas. El comité trató de fijarle una multa de $100.000 a Sherwood por no haber comparecido ante los tribunales, pero los abogados apelaron al Tribunal Supremo del Estado que fijó la multa en $50.000 confiscándole todas las propiedades, incluyendo el efectivo al testigo desaparecido.

Durante todo este tiempo, según las declaraciones hechas por Sherwood a Cardis Walker, estuvo prisionero en un «rancho de Nuevo Méjico, que es propiedad de ciertos intereses poderosos de Nueva York.»

Walker dice que Sherwood le contó que había sido aconsejado para que no se presentase en Nueva York durante la primera parte del año, pero que por último fué hecho prisionero en la fecha en que se reunió la convención democrática de Chicago.

El ex-socio del alcalde Walker, le

Russell T. Sherwood

dijo a su nuevo abogado que había logrado escapar y que se dirigía a Europa vía Canadá. Sherwood expresó la opinión de que ciertas personas lo secuestraron porque no les convenía que declarase ante el comité de Seabury. Añadió Sherwood:

«Jimmie Walker no me necesitaba a mí para defenderse. El conocía los detalles de todas nuestras transacciones.»

El abogado de Walker declaró que Sherwood se le presentó sin rodeos, se dió a conocer, le dió instrucciones para apelar su caso, y luego que embarcaría inmediatamente para Europa.

EL ALCALDE WALKER CONTENTO POR EL HALLAZGO DE SHERWOOD

CAO D-ANTIEBES, Francia, diciembre 6. (AP).—Al recibir la noticia de que Russell T. Sherwood, uno de los testigos de la causa que se le siguió por los asuntos administrativos del municipio de Nueva York, el ex-alcalde James J. Walker, declaró que tendría mucho gusto en verlo nuevamente.

«Hace un año que no veo a Sherwood, pero si viene a Europa y desea visitarme, tendré mucho gusto en verle»,—declaró el ex-alcalde.

Mr. Walker anunció que estaba muy bien de salud, y que esperaba poder empezar pronto la tarea de recopilar y escribir sus «memorias»

Al ser interrogado sobre los rumores de que era un fuerte candidato para el puesto de embajador en Francia, Walker dijo:

«Es muy halagador, pero puedo asegurarles que no es cierto.»

¿PUEDE COMBATIRSE LA EPILEPSIA?

Nueva York, E. U. A.—El reciente anuncio de la publicación de un librito titulado "¿PUEDE COMBATIRSE LA EPILEPSIA?", que contiene la opinión de notables doctores, está despertando gran interés en toda la nación. Se dice que es la ultima palabra sobre enfermedades de esta naturaleza y que contiene copiosa información y consejos sobre su tratamiento.

Todos los que sufren de esta enfermedad deben leer este librito. Los interesados pueden obtener una copia gratis si escriben a Educational Division, 545 Fifth Avenue, Nueva York, E. U. A., Despacho 461.

SUSCRIBASE AL Diario de la Marina

El ejército del hambre desfila por Washington

Cruzarán ante el Capitolio y por la Ave. de Pennsylvania. Marchan como 2,000 hombres

WASHINGTON, diciembre 6.—(A P.)—Ernest W. Brown, superintendente de la policía metropolitana, concedió permiso especial ayer noche a más de 2,000 miembros del «ejército del hambre» para que desfilaran mañana ante el Capitolio Nacional, y por la Avenida de Pennsylvania.

Los manifestantes consiguieron permiso asimismo para detenerse ante el Capitolio el tiempo suficiente para que una delegación de su número, presente al Congreso las demandas del «ejército».

El líder de los «hambrientos», que anunció que se efectuará el desfile después de conferenciar con el jefe de la policía, que más tarde confirmó la noticia, dijo que todo el ejército, excepción hecha del «grupo occidental», evacuaría la ciudad de Washington mañana.

«La columna occidental», tiene proyectada retirarse el miércoles por la mañana.

Varios cientos de «hambrientos recibieron permiso para alejarse de los límites marcados por la policía, al probar que tenían donde alojarse.

ROPA INTERIOR
VITI
PARA CABALLEROS

13 menores de un año murieron de gastro-enteritis

Durante noviembre en Jatibonico y Manzanillo. Mueren 2 leprosos. El Servicio Infantil de S. Clara

Seis niños, menores de un año, fallecieron el mes próximo pasado en el pueblo de Jatibonico, a consecuencia de trastornos gastro-intestinales, según informó ayer a la Superioridad el Jefe Local de Sanidad del término.

Los niños que murieron se nombraban Onelia Muñiz Muñoz, de un año; María Mangly, de 19 días; Guillermo Julio Tirado, de 21 meses; Antonio Cardozo Romero, de 6 días; María de la Caridad Echemendía, de 14 días y Adelaida Cabrera Soria, de dos meses.

También el Jefe de Sanidad de Manzanillo dió cuenta al Director del ramo, haber fallecido el mes próximo pasado siete niños menores de un año, todos a consecuencia de trastornos gastro-intestinales.

FALLECEN DOS LEPROSOS

El Director del Hospital de Leprosos «San Lázaro» informó ayer al Director de Sanidad haber fallecido los reclusos John Belford Ilbert, de las Islas Barbadas, de 36 años de edad, raza negra y Severino García, de Islas Canarias (España) y de 51 años de edad.

Dichos enfermos se encontraban recluidos en el hospital por disposición de la Dirección de Beneficencia.

EL SERVICIO INFANTIL DE SANTA CLARA

El doctor Eudaldo Gómez, Jefe Local de Santa Clara, por la vía telegráfica comunicó ayer al Secretario de Sanidad de las medidas que dicta para el mejor funcionamiento del Servicio de Higiene Infantil suprimido con motivo del último reajuste.

A fin de que los niños pobres de la ciudad de Marta Abreu no sufran las consecuencias del reajuste presupuestal, el doctor Gómez de acuerdo con el Director del Hospital Civil reorganiza todo el material del antiguo servicio, el cual que dará implantado en dicho centro benéfico, a excepción de las consultas externas que se ofrecerán en las oficinas de la Jefatura Local.

Con el concurso del Director del hospital, podrá continuar facilitando a las madres pobres las medicinas, etc., ya que el combustible y el servicio de laboratorio se le ha ofrecido. Lo único que no podrá facilitar por ahora el doctor Gómez es la leche modificada, por no estar instalada aun la descremadora y la cocina.

En las oficinas de la Jefatura Local se organiza el servicio de consultas que serán los lunes, miércoles y viernes.

MATANCERAS

LA BODA DE AYER

En extremo interesante.

Ceremonia intima efectuada en la Catedral de San Carlos, ante el reducido número de padrinos y testigos que dieron fe del acto, a las dos p. m.

¿Quiénes los novios?

Rita García y García y la gentil sobrina del ilustre Fiscal de esta Audiencia, doctor Diego Vicente Tejera y el oficial de la Marina mexicana, Teodoro Palma de la Rosa.

Bodas por poder.

Porque ausente el galán que reside en la vecina República Azteca, se hizo representar en sus esponsales, tanto en la boda religiosa como en la civil, por el doctor Diego Vicente Tejera.

Fungió de novio el Representante del Ministerio Público, y de su brazo llegó al ara santa la encantadora Rita, para recibir la bendición de la Iglesia de manos del padre doctor Jenaro Suárez.

Apadrinaron a los novios la bella y elegante dama Rosa Rescalvo y el estimado caballero Jesús Tejera.

Testigos, por la fiancée: el doctor Cristóbal Moré y Martuz, Magistrado de nuestra Audiencia y el señor Salomón Obregón, presidente de la Compañía del Tranvía, por el novio.

En el acto civil actuó el Juez doctor Gómez Govín, siendo testigos el gran cardiólogo matancero doctor Filomeno Rodríguez Acosta y el señor Rubén Almirall.

La señora esposa de Teodoro Palma embarcará en breve para Mexico donde la espera en el coqueto nido para ella preparado, el amor, la felicidad, la dicha y la ventura más grande.

Sea eterna la luna de miel de esa interesante pareja.

LA NIETA DE UNA MONJA

En la gran familia cristiana.

En la Capilla del Colegio el Sagrado Corazón de Jesús del Cerro, tuvo efecto el tres del corriente mes el bautizo que es ceremonia que por primera vez se efectúa en aquella santa casa.

Una distinción especialísima de la Reverenda Madre Abadesa del aristocrático convento, permitió a los esposos Alejandro Herrera y Arango y María Pepa Catá y Menéndez, que se bautizara en la Capilla del Colegio, su graciosa primogénita.

Tiene el caso su explicación.

Porque la abuela de la nueva cristianita, la señora viuda de Herrera, es profesora de la Comunidad y se abrazó a la Orden, al arrancarle el destino al amado compañero.

Fungió en el bautizo el Reverendo Padre Alberto Méndez, el mismo que dió las sagradas aguas, a la madre de la lindísima pouppée, siendo a la sazón, Vicario de la Catedral de Matanzas.

Terminada la ceremonia de cristianar, fué presentada la niña en el templo y llevándola en brazos la amante abuela, se prosternó ante el altar de la Beata «Madre Baralt», fundadora de la orden, ofreciéndosela y poniéndola bajo su égida.

Para asistir a la ceremonia vistieron las educandas del Sagrado Corazón de Jesús sus trajes de gala, cantando en nutridísimo coro, durante el tiempo que duró el acto.

Un buffet se sirvió después.

Obsequio de la comunidad a la abuela de la nueva cristianita, a cuyo fresco rostro dan las tocas una nota de idealidad infinita.

Los más exquisitos dulces, famosos en toda Cuba, porque se considera a esa reposteria del Sagrado Corazón la primera de las de la República, sirviéronse a cuantos asistieron al bautizo.

Con la abuela monja de la primogénita de los esposos Herrera-Catá, asistió también al acto la abuela materna señora Cheché Menéndez viuda de Catá.

Como caso único en el historial del Sagrado Corazón de Jesús, milita hoy en las filas de las enclaustradas de ese Convento la que en el mundo fué la señora Arango viuda de Herrera, hoy profesora de la Orden que fundara la Beata Baralt. Por eso los detalles que aquí doy, sobre tan interesante ceremonia.

EL DR. CARNOT Y VEULENS

Se traslada a la Habana.

Lleva de nuevo su gabinete dental para la capital, el joven profesional que es hijo del que fué presidente de los liberales matanceros, el Dr. Alfredo Carnot y Delisle, el «León Yumurino» como se le llamaba en el argot político, y hermano del «Médico de los Pobres» como se denominó a aquel infortunado Alcalde de nuestra ciudad.

Dejará en Matanzas Alfredito otra oficina que atenderá semanalmente.

En las últimas elecciones del primero de noviembre, el doctor Carnot y Veulens, fué electo Concejal de nuestro Ayuntamiento, por el Partido Popular.

Victoria que saborea con Campanería, Montalvo y los otros favorecidos por el voto popular.

DON JOAQUIN GORRIS

Aun delicado de salud.

Aunque pasó ya la gravedad que aquejó al respetable caballero, no es la mejoría que en su estado se ha iniciado, la que ansían sus amantes familiares.

Continúa en el lecho el venerable anciano.

Y están junto a él sus hijas todas, que no lo abandonan un solo instante.

Se cuenta entre éstas la esposa del Administrador del National City Bank de Matanzas, la interesante Amparo Gorris de Quirós.

Hasta Cruces donde hoy se halla esa dama, van estas líneas con los votos que formulo por el total restablecimiento de Don Joaquín.

EL BAILE DEL SABADO

Sauto.

Amenizado por la Orquesta Dayquirí de la Habana se celebrará el próximo día diez un gran baile en la hermosa sala del magno Coliseo de la Plazuela de Estrada Palma.

Patrocina la fiesta la Asociación de la Prensa de Matanzas de la que es presidente el Director de la Nueva Aurora, Curpus Iraeta Lecuona.

Los billetes de entrada vendiéndose entre familias muy conocidas de la localidad auguran un resonante éxito a esa verbena.

Con amables líneas del Secretario de la Asociación, ha llegado a mí, el grillé platea derecha, mi localidad en Sauto, en toda fiesta que allí se celebra.

Al acusar recibo de esa gentileza, prometo mi asistencia a ese baile

EL DR. LUIS A. CUNI

Ya de alta.

Recluido en sus habitaciones de Villa María Luisa permaneció por espacio de varios días el notable clínico matancero, que es Catedrático de nuestro hoy clausurado Instituto.

Suspendió su consulta por ese tiempo el Dr. Luis A. Cuni, pero ya repuesto del todo las reanuda, lo que pongo en conocimiento de su numerosa clientela.

UNA FUNCION EN VELASCO

Con fines benéficos.

Las señoritas de la Caridad fungen como organizadoras de esta fiesta, y de lo que en ella se recaude, se dará el cincuenta por ciento al Asilo de Ancianos Desamparados del Paseo de Martí, que pasan como todos saben por situación penosísima.

En el programa de esa función que organizan las señoritas de la Caridad en el Teatro Velasco, se repetirá el mosaico cubano, dirigido por Luis Carballo, y la fantasía de de Fox en que tanto se lucieron Cuca Beato y Consuelito Díaz Pardo, las dos gentilísimas mademoiselles.

La institución Señoritas de la Caridad que creara en Matanzas la inolvidable María Botet, y que después tuviera presidentas tan entusiastas como Patria Pina, Yoya Hernques, Angélica Fernández, se mantiene aun en pie, y hace cuanto está en sus manos porque no desaparezca esa limosna que tenían los pobres de la localidad, en los clásicos días de Pascuas.

Ayudémoslas en su empeño, hoy más que nunca, porque más que nunca están necesitados los desheredados de la fortuna en esta población.

Espero detalles sobre esa función, que antaño tan brillante éxito alcanzaba, precisamente por la propaganda que a ella se hacía, y por el interés que tomaban las que asumían cargos en su Directiva.

Hasta el momento nada ha llegado a mí, procedente de esa Directiva.

Un olvido quizás...

Que no les resta mis simpatías y mi modestísima cooperación.

HUMBERTO LOPEZ

Ayer de días.

Muy congratulado se vió el Director de la Orquesta Interrogación, al que sus compañeros los músicos de la popularísima Jaz Band, agasajaron con gran cariño.

También celebró su onomástico en esa fecha el Dr. Humberto de Cárdenas y Gou y el señor Humberto Pollo.

Aunque tardío mi saludo, llégueles a esos caballeros.

LA ULTIMA NOTA

Para decir que salió ayer de Matanzas en grandes envases, el donativo de la Cruz Roja, para los damnificados de Camagüey.

Un auxilio valioso.

De los mejores que allí llegaron seguramente.

Manolo JARQUIN.

CRUCIGRAMAS

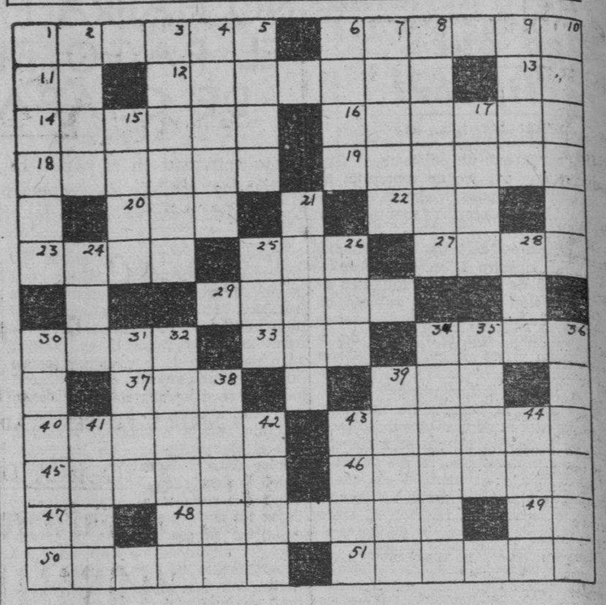

HORIZONTAL

1 Célebre filósofo griego, discípulo de Sócrates.
6 Cabeza de partido de la provincia de Oviedo.
11 Pronombre.
12 Juicio.
13 Su Majestad.
14 Carece de moral.
16 Nombre femenino.
18 Galanteo.
19 Animal (plu.)
20 Círculo.
22 Pimiento.
23 Animal.
25 Rey de Judá.
27 Río de Alemania.
29 Ciudad del Asia Menor.
30 Semilla aromática.
33 Afluente del Paraguay.
34 Ciudad de Rumanía.
37 Lío famoso.
39 Cólera.
40 Poema pequeño de asunto bucólico y amoroso.
43 Esposo de Isis.
45 Vara.
46 Río de Francia.
47 Ante Meridiano.
48 Abejero.
49 Ciento uno.
50 Arbol.
51 Ir soltando poco a poco un cabo.

VERTICAL

1 Alegría, contento.
2 Argumento que precede ciertas composiciones literarias.
3 El que torea.
4 Piedra preciosa.
5 Río de Egipto.
6 Membrana.
7 De color de rosa.
8 Deseo vivo y pasajero.
9 Porción de tierra rodeada de agua.
10 Hacer una masa.
15 Golfo del Océano Indico.
17 Nombre de una actriz de cine.
21 Famoso fabulista griego.
24 Componente del aire.
25 Labra.
26 Niñera.
28 Pronombre demostrativo.
30 Famoso general cartaginés, hijo de Amílcar Barca.
31 Esposa de Osiris.
32 Brincar.
34 Secas, estériles.
35 Extraña.
36 No hace caso, desatiende.
38 Corto de vista.
39 Ciudad de Italia.
41 Mujer noble o de calidad.
42 En Jijona, Alicante.
43 Lugar en Vivero, Lugo.
44 Rey de los antiguos peruanos.

(La solución mañana).

SOLUCION AL CRUCIGRAMA ANTERIOR

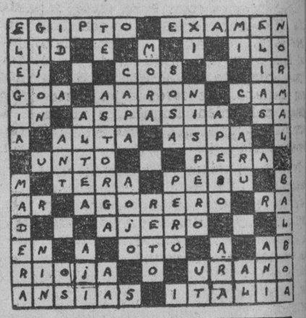

Instrucciones a los ex-jefes de Sanidad locales

Al suprimirse su Jefatura pasan a ser Inspectores Médicos. En 4 Términos existen 435 palúdicos

Como publicamos oportunamente en el reajuste del presupuesto fiscal de 1932-33 llevado a cabo por acuerdo tomado en Consejo de Secretarios el verificado por el Secretario de Sanidad y Beneficencia suprimió 25 jefaturas locales, las cuales han pasado a ser apéndices de otros términos que tuvieron mejor suerte.

El Secretario de Sanidad en el día de ayer ha remitido la siguiente circular a todos los ex jefes locales que ahora pasan a ser Inspectores Médicos con residencia en la cabecera del Apéndice; en la que se consignan sus atribuciones para el futuro.

«Primero: Las atribuciones que tendrá usted como Inspector Médico serán las mismas que hasta ahora ha tenido; pero para que las resoluciones de los expedientes sean ejecutivas, deberán llevar la aprobación del Jefe local de Sanidad.

«Segundo: La consignación para Jornales, Materiales y Forraje, queda en la forma que se consigna en el Presupuesto Interior que por orden de este Centro le remitirá al Jefe local el Negociado de Personal, Bienes y Cuentas, debidamente confeccionado para el resto del Ejercicio fiscal y que ha sido aprobado por el Secretario».

«Tercero: Usted deberá estar afianzado para responder al Material del Estado que se encuentre bajo su custodia».

435 PALUDICOS

El Secretario de Sanidad dispuso ayer se continue remitiendo cantidades de cápsulas de quinina a los jefes locales de San Cristóbal, quien informa tener conocimiento de la existencia de 78 casos de paludismo; al de Artemisa, con 66 palúdicos; al de Vueltas con 184 y al de Baracoa con 17.

Por su parte el Jefe local de Florida comunicó ayer haber distribuido ya entre los atacados de paludismo mil doscientas cápsulas de quinina. No consigna dicho funcionario el número de enfermos que tiene en el término.

APELACION SIN LUGAR

El doctor Rensoli, Director de Sanidad, declaró ayer sin lugar el recurso de apelación interpuesto por la señora Celia Moreno de Ortiz contra una orden dictada por la Jefatura local de la Habana para demoler los tabiques de madera con que ha subdividido en apartamentos la casa calle Colón 27, en esta ciudad, restándole ventilación y luz a los aposentos.

FABRICA CLAUSURADA

Se comunicó ayer por telégrafo al Jefe de Sanidad de San Luis, Oriente, procediera a la clausura de la fábrica de hielo El Cristal, por haberse comprobado previo análisis practicado por el Laboratorio Nacional, que utiliza las aguas insalubres de un pozo clandestino que existe en el edificio de la industria.

EXPEDIENTE CONTRA UN EMPLEADO

Con vista de la grave irregularidad descubierta en el Negociado de Multas de la Jefatura local de Sanidad de la Habana, al comprobarse que el empleado Francisco Fabre substraía los expedientes iniciados contra infractores de las Ordenanzas Sanitarias y de cuyos hechos dimos cuenta en nuestra edición anterior, el Secretario del ramo designó ayer Juez del Expediente Administrativo a seguir contra dicho empleado, al señor César Fáez, quien a su vez designó Secretario al señor Manuel Cruz Alvarez.

FUERTE-ENGORDA
OXOIDE
1 copa de 100... ½ lb. CARNE FRESCA
Alimenta sin cansar su
ESTÓMAGO
Sabroso - Aromático
EXIJA LEGITIMO OXOIDE
Varias veces al día
Jugo carne de 97% Extracto concentrado al 25% Dr. Sturton
PREPARADO POR
DROGUERIA "SARRÁ"
LA MAYOR

M.E.C.D. 2016

Herido a golpes de "black-jakcs" en una reyerta

Dos comerciantes amenazan de muerte a un hombre porque ha denunciado un grave fraude

En el primer centro de socorros fué asistido de graves contusiones diseminadas por el cuerpo, Leopoldo Díaz Barrios, de La Habana, de 45 años de edad y vecino de Herrera 29, en Luyanó.

Ante el sargento Argüelles, de la Cuarta Estación, declaró el herido que encontrándose jugando al dominó en uno de los cafés del Mercado de Tacón, sostuvo una disputa con dos hermanos, conocidos uno por «Cheo» y el otro por «Aranqui», quienes le ocasionaron las lesiones que presenta, dándose después a la fuga en un automóvil.

El vigilante 452, que intervino en el hecho, practicó investigaciones, logrando saber que Díaz, en el curso de la tragedia sacó un 'black jack», con el cual quiso agredir a sus contrincantes, pero 'Cheo» logró despojarlo del arma, pegándole con la misma, mientras su hermano, «Aranqui», con un cuchillo trató de lesionar a Díaz, sin que lo consiguiera por la intervención del vigilante y varias personas del público que presenciaban el suceso.

AMENAZAN A UN HOMBRE CON MATARLO A TIROS

En los Expertos dió cuenta José Maestri Arencibia, motorista y vecino de Zanja 116, que los contratistas de ropa y zapatos, José Miguel García y Jesús García, vecinos de Rayo y Reina, le manifestaron que aunque tuvieran que pagar quinientos pesos, buscarían a un individuo para que mataran a tiros a su padre, José Miguel Maestri.

El motivo de las amenazas obedece a que el Maestri formuló en la Secretaría de Hacienda una denuncia por fraude de más de dos mil pesos contra los acusados.

Mejorará Sanidad las Creches para los niños pobres

El Secretario tiene deseos de que reunan los fines para que se crearon. El Hosp. Lily Hidalgo

Una visita giró ayer al Hospital Lila Hidalgo y a varias creches el Secretario de Sanidad, acompañado del Inspector del ramo, doctor José Prats, quedando muy satisfecho, según declaró más tarde a los periodistas, del orden, limpieza y buena administración que reina en esas dependencias del Estado.

Felicitó el doctor Céspedes al Director del Lila Hidalgo, doctor Jose Luis de Cubas, por las pruebas de capacidad científica y administrativa que venía demostrando, al extremo de confeccionarse en dicho centro benéfico distintos artículos de uso imprescindible, a un costo muy reducido.

Encontrándose en el Hospital recibió el doctor Céspedes la visita de los esposos Berta Machado y Rafael Jorge Sánchez, quienes le invitaron a visitar la creche que lleva el nombre de dicha dama y establecida en el propio pueblo de Rancho Boyeros. Se interesó la señora de Sánchez por la señorita Rosa Victoria, enfermera competente que trabaja en la referida Creche.

Posteriormente el Secretario de Sanidad se trasladó a la creche «Antonio Maceo», de Santiago de las Vegas, disponiendo, luego de inspeccionar sus distintos departamentos, que el doctor Prats le hiciera un estudio de presupuesto de la misma tomando como base los ingresos que ha de tener por fondos propios por arrendamiento de la finca Rabo de Zorra.

Dispuso asimismo que el señor García Meitín, Jefe del Negociado de Ingeniería Local de la Habana le informe sobre las mejoras a introducir en el edificio que ocupa la Creche, como por ejemplo, reparaciones, pinturas, etc., al objeto de que esté en concordancia con los fines para que fué creada.

De regreso a esta capital los doctores Céspedes y Prats visitaron la Creche Finlay, de cuya Junta Directiva es presidenta la señorita Caridad Coello. La visita, inesperada, dió motivo a que el Secretario de Sanidad tuviera frases de elogios para los directores de la institución, donde reina la limpieza, el orden y la disciplina.

Mostró sus deseos el doctor Céspedes de mejorar la Creche Finlay, a cuyo objeto comisionó al doctor Prats para que le rindiera un informe con la relación de la asistencia, dietario, etc., a fin de mejorar la alimentación de los niños y que estuviera de acuerdo con su edad.

Vendo $1.500

Moderna casa decorada, portal, sala, 2 habitaciones, baño intercalado, comedor, patio, traspatio. Juana Alonso 12, llegando Calzada Concha, Luyanó. Alberto Cuervo. Obispo 59, altos. M-1537.

Cuervo y Sobrinos *San Rafael 19*

COMPRAMOS ORO EN PRENDAS VIEJAS

Oro de moneda	a $ 1.00	Adarme
Caja de Reloj 18kls. pasadores	0.84	„
Prendas macizas 18 kls.	0.80	„
Prendas huecas y macizas 18 kls.	0.75	„
Prendas 18 kls huecas	0.74	„
Prendas macizas 17 kls	0.74	„
Prendas macizas 14 kls.	0.62	„
Prendas macizas 12 kls.	0.52	„
Prendas macizas 10 kls.	0.46	„

Para CONCHITA Mañana

Compre su regalo en nuestra

Venta Eliminadora

No pague todo lo que vale! — Pague la mitad solamente!

50% de verdadera REBAJA

OBJETOS DE ARTE
LAMPARAS, CUBIERTOS, VAJILLAS
ADORNOS, TAPICES, CUADROS, RELOJES etc.

Dic. 5 QUINCE DIAS Sin Prórroga Dic. 20

CASA VERSALLES NEPTUNO 24

FRENTE AL TEATRO ENCANTO

INAUGURADAS EN GINEBRA LAS CONVERSACIONES EN PRO EL DESARME MUNDIAL

Las cuestiones relativas a la seguridad y a la paridad de armamentos se dejará para «más tarde». Se trata de llevar al papel fórmulas que armonicen intereses franceses y alemanes

GINEBRA, diciembre 6. (AP).—Los representantes de las cinco potencias, reunidos en un banquete ayer noche, inauguraron las conversaciones destinadas a obtener resultados concretos en materia de desarme.

Los que se hallaban presentes eran el primer ministro Ramsay Mac Donald de la Gran Bretaña; el primer ministro Edouard Herriot, de Francia; el barón Konstantin Von Neurath, de Alemania; el barón Pompeo Aloisi, subsecretario de Estado italiano, y Norman Davis, de los Estados Unidos Las negociaciones continuarán mañana.

En los centros americanos hemos sabido que los cinco representantes, dentro de una atmósfera de cordialidad, tratan de llevar al papel algo que resuma lo que ya se ha hecho en la conferencia internacional de desarme, dejando las cuestiones relativas a la seguridad y la igualdad de armamentos «para más tarde».

La actitud de los Estados Unidos es ésta: demos los primeros pasos, con el fin de lograr alguna limitación absoluta de los armamentos, reduciéndoles en gran escala y poniendo los acuerdos en ejecución. Después, llevemos los asuntos a una comisión permanente para que el proceso del desarme sea continuo y haya un organismo que, constantemente, se encargue de ello. Evitemos la futilidad de redactar fórmulas que signifiquen una cosa para los franceses y otra para los alemanes.

Los franceses, que se muestran ahora más inclinados a las proposiciones americanas, después de una serie de conversaciones entre M. Herriot y Mr. Davis, parecen deseosos de leer en este plan más de lo que los americanos están empeñados en admitir que contiene

Los franceses resumen la reacción de las demás naciones, ante las proposiciones americanas, en la siguiente forma: «nade dice que sí y nadie dice que no». Los italianos, que tomaron parte, por vez primera, esta tarde en las conversaciones preliminares, se muestran partidarios de la idea, vagamente y tampoco se muestran muy satisfechos con las proposiciones navales de Francia

LA INDUSTRIA AZUCARERA HAWAIANA MORIRIA SI SE REBAJAN LOS ARANCELES

Hawaii prefiere utilizar a los braceros filipinos que a los portorriqueños, pues los primeros se retiran y los últimos se establecen y compiten con los nativos en otras actividades

HONOLULU, diciembre 6. (AP). John W. Waldron, presidente de la Asociación de Hacendados Azucareros del Hawaii, declaró en el transcurso de una conferencia pronunciada ayer noche en Honolulu, que si se aprueba el plan para quitar los aranceles azucareros por un período de tiempo largo, desaparecería por completo la industria en las islas, que significaría «una enorme pérdida económica, no sólo para el Hawaii sino también para los exportadores americanos.»

Mr. Waldron se mostró partidario de continuar con la inmigración de filipinos al Hawaii, diciendo que eran «obreros inmejorables» en los campos de caña, y que por regla general solo permanecían unos cuantos años en las islas.

Lincoln L. Mc Candless, que recientemente fué designado como representante de los azucareros hawaianos ante el congreso americano, incluyó en su programa la exclusión de los obreros filipinos.

Waldron dió lectura al informe presentado por el gobernador Judd en el cual se predice que si se reanudan las actividades en la industria de las piñas, los ingenios ex-azucareros tendrán escasez de obreros.

Waldron asegura que hasta que los jóvenes nativos están en posición de ocupar los 7.000 puestos que se ofrecen todos los años, habría necesidad de importar brazos.

«Si no permitimos la entrada de los obreros filipinos, nos veremos obligados a importar trabajadores de Puerto Rico. Estos presentan la desventaja de que inmediatamente entrarán en competencia con los hawaianos y probablemente establecerán su residencia en el Hawaii.»—dijo Waldron.

Mr. Waldron asegura que en período entre marzo y noviembre de este año solo 56 filipinos habían llegado al Hawaii, y que en el mismo período 4,180 habían regresado a su patria.

50 PROYECTOS DE LEY FUERON PRESENTADOS EN LA CAMARA AMERICANA, AYER

WASHINGTON, diciembre 6. (AP).—Se estima que unos cincuenta proyectos de ley fueron presentados en la Cámara ayer, la mayoría de ellos sobre los asuntos de la prohibición y del auxilio para los desocupados.

Entre las medidas que tratan de la prohibición se destaca la presentada por el representante O.Connor de Nueva York, lider «húmedo de la Cámara», que incluye la modificación de la Ley Volstead para legalizar la venta y manufactura de cerveza. Esta medida probablemente será sometida a la aprobación del Comité de Medios el miércoles.

Según O'Connor, la cerveza debe contener 3.2 por 100 de alcohol, y se le impondría una contribución de $7.50 por cada 31 galones fabricados.

El representante Brunner de Nue York, pide que el contenido alcohólico de la cerveza sea de 2.75 por 100, con un impuesto de cuatro centavos por pinta.

O'Connor también presentó una resolución pidiendo la revocación de la enmienda décimoctava, parecida a la de Garner que fué derrotada por la Cámara.

El representante Lea, de California, presentó un proyecto para la legalización de la manufactura y venta de vinos.

Estas fueron las principales medidas antiprohibicionistas, habiéndose también presentado varios proyectos sobre el pago del bono a los veteranos y el auxilio a los agricultores.

También se presentaron proyectos sobre diversos otros asuntos, incluyendo uno, presentado por Collier, de Missouri, pidiendo que se prohiba la importación de todos los artículos rusos, y otro del representante Mead, pidiendo que se hagan reformas en el Departamento de Comunicaciones.

SUSCRIBASE AL *Diario de la Marina*

Crónica Habanera

LA BODA CARRANZA--MARURI

Carmen Herminia Carranza

Mañana, a las nueve y media de la noche en la Parroquia del Vedado contraerán matrimonio la gentil señorita Carmen Herminia Carranza, con el joven arquitecto Alfredo Maruri y Guilló.

Ayer en horas de la tarde se celebró el matrimonio civil ante el notario doctor Juan Luis Gelabert, actuando como testigos por ella los señores Raúl Alvarez Maruri y Víctor Suárez Molina; y por el novio el doctor Manuel Cortada y el señor Manuel Carranza.

El acto de la ceremonia civil motivó un elegante recibo al cual asistió un grupo distinguido de señoras y señoritas.

La boda religiosa revestirá caracteres de gran acontecimiento. La iglesia lucirá un bellísimo adorno floral denominado «Route of Love», obra del afamado jardín de los hermanos Armand.

Para el recibo de ayer también fué decorada la residencia de los padres de la novia por el Jardín «El Clavel», complementando dicha ornamentación una gran cantidad de flores, ofrendas a la novia, que lucían profusamente distribuidas por los salones de recibo.

También fué expuesto el «trousseau» que fué muy admirado por los asistentes.

En el comedor fué servido un magnífico buffet.

He aquí la distinguida concurrencia:

Señoras:

Eva García de León, Lolita Barraqué de del Monte, Piedad Sánchez de Pedro, María Teresa Maruri de Alvarez.

Clara Sampedro de Barraqué, Teresita Gans de Milliam, Martha Díez Muro de Zárraga, Dolores Poey de Hernández.

Elvirita Maruri de Cortada, Mercy del Castaño de Maruri, María Martínez de Gans, Dora Guzmán de Rivas.

Aurelia Maruri viuda de Alvarez, Amada Larrea de Carranza, Dora Guzmán de Rivas, Amparo Galán de Córdova.

Angélica Romero de Guilló, Nena González de Maruri, Carmelina Martínez de Ross, Josefina Buergo de Maruri.

Dolores Barraqué, Raquel Rigol de Galbin, Aurora Maruri viuda de Rigol, Rita Alvarez Maruri de Somoano.

Señoritas:

Nantilde y Leila León, Ofelia Pedro, Tina Arias, Rosita Leal, Silvia Carranza.

Alicia Serafín, Margot Toledo, Divina Córdova, Tanny García Longa, Emelina Martínez Vivó.

Moraima del Pico, Esther Carranza, Ana María Carrillo, Cuchuca Barraqué. Isolina Cano.

Nené Leal, Nenetica García Longa, Rosita Riva, Luz de los Angeles Guilló, Nice Montero.

Lelia Maruri, Carmita Montero, Cuca Alvarez, María Antonia Jorge, Martha Montes, Margot Jorge.

Fina Montero, Olga Riva, Maruxma Suárez Molina, Rosa María Freyre, Anita Blanco.

LA GRAN FIESTA DEL TENNIS

Aumenta por momentos el interés despertado en la sociedad habanera para asistir al bridge del sábado en el Vedado Tennis Club.

Este acto, cuyos productos serán destinados a socorrer las víctimas del ciclón, promete resultar una de las fiestas más hermosas de la temporada.

Habrá baile en la planta baja de la simpática sociedad amenizado por la orquesta Orbe.

Han separado mesas para el bridge las siguientes señoras y señoritas: Condesa de Revilla de Camargo, Rosa Pérez de del Valle, Graciella Párraga de Maduro, Paulita Goicoechea de del Valle, María Usabiaga de Barruecos, Conchita Morales de García Montes.

María León de Gelats, Marquesa de Tiedra, Alicia Nadal de Menocal, María Romero de Vieites, Graciella Maragliano de Franchi Alfaro, María Antonia Alonso de Azpuru.

Clara Marchena de Maduro, Beba M. de los Ríos, Julia Sedano de Campos, Conchita Fernández de Armas, Zaida Carrera de Fernández Reboull, Ofelia O. de Salas, Lelia Marchena de Baiz.

Gloria Ricart de Martínez, Pilarcita Ponce de León de Valiente, Elena Lobo de Montoro, Emilia Aguilera de Johnson, Grace Pantín de Arellano, Virginia Olavarría de Lobo.

Bibi de Lima de Maduro, Berta Pantín de Soto, Vivita Rodríguez de Pino, Eulalia Juncadella de Valdés Fauly, María Teresa Eshlers de Pantín.

Consuelo Alvarez Cerice de Arango, Florinda Moya de Díaz, Nena de la Torre de Armand, Teté Bances de Martí, Margarita Scull de Alvarez, Adelina Sepúlveda de Díaz, Carmen L. de Oña, Lolita Recio de Goytizolo, señora viuda de Wyman, Elena de Arcos, Josefina Barraqué de Sabatés, Fausta Vieta de Villapol, Adolfina Solís de Gelats, Josefa R. de Jaque, señora de Olivares, Nena Aranda de Echevarría.

Rita Allie Betancourt, Conchita Giberga, Emma Maduro, Joice Broderick, Elena de Cárdenas, Anita Galdós, Carola Olavarría, Elsa Maduro, Josefina Bonnet, Rosario Arellano, Titina Rojas, Alicia Larrea, Mercedes Algarra, Mercedes Viñal, Olga Carrerá.

Los señores Eugenito Rayneri, Pedro Pablo Kohly, Félix Fernández de Castro, Gustavo García Montes, José A. Pedro, Frank García Montes, Juan G. Kohly, Enrique de Cárdenas, Carlos Dufal, Guillermo Mena, Emeterio Milagros.

EN EL AUDITORIUM

Ya se están repartiendo las entradas para la función que habrá de celebrarse en el Auditorium el próximo domingo, día once, a las tres de la tarde, para beneficio de los damnificados por el ciclón.

La Sociedad Pro-Arte Musical ha cedido gentilmente el teatro para celebrar esta gran función donde toman parte elementos valiosísimos, entre ellos el Cuadro de Declamación que dirige la señora Elena de Arcos.

También desempeña varios números en el programa la señorita Clarita Lecuona.

GRAN EXPOSICION DE ARTE

Continúa abierta en las Galerías de Arte la gran exposición de cuadros y objetos, obras de artistas cubanos, cedidos gentilmente por ellos para recaudar fondos para las víctimas de Camagüey.

Gesto generoso de nuestros artistas que han sabido apreciar distinguidas personas de nuestra sociedad adquiriendo obras. Entre ellas las señoras Isabel Lezcano de González, Elisa del Valle de Ainciart, Angela Canosa de Sánchez de Fuentes; y los señores doctor Aróstegui y del Castillo, Juan García Montero y Vicente Figueroa.

(Continúa en la Pág. SIETE)

¡No se lo deje agravar!

¡ESE "resfriadito" que ahora parece tan leve, puede llegar a convertirse dentro de veinticuatro horas en una pulmonía!

¡Atáquelo inmediatamente, tomando

Fenaspirina

Este maravilloso adelanto de la ciencia moderna que tantas vidas salvó durante las últimas epidemias, no sólo alivia los síntomas iniciales del resfriado, como dolor de cabeza, quebranto general, etc., sino que descongestiona los centros afectados e impide el desarrollo de los gérmenes.

NO TRASTORNA EL ESTÓMAGO NI AFECTA LA CABEZA.

Tomando al acostarse dos tabletas y una limonada caliente (un limón exprimido en una taza de agua hirviendo, con o sin azúcar) se acelera considerablemente el resultado. ¡Ensáyelo y verá!

BAYER

Para la molesta obstrucción de las narices, Rape Medicinal Bayer OXAN. Destapa, refresca, facilita la fluxión, despeja la cabeza y ayuda a cortar el resfriado.

Grave denuncia hecha contra un policía nacional

Se le acusa de despojar a un hombre de una prenda valiosa, en combinación con un amigo

Puesto de acuerdo con otro individuo, se apoderaron de una prenda que fué valorada en la cantidad de doscientos pesos. Se investiga el hecho.

—El juez de instrucción de la Sección Cuarta, conoció de una grave denuncia formulada por José Batista, vecino de Refugio 2, contra el vigilante número 725, del que ignora sus generales y contra un individuo que solo conoce por Enrique Valdés.

LA DENUNCIA

Se encontraba en su domicilio, Batista cuando se le presentó Valdés informándole que necesitaba comprar una sortija de valor. Ambos se pusieron de acuerdo.

Como Batista careciera de dinero para efectuar la compra, se lo pidió prestado a su amigo, Pedro Aranda, quien le facilitó la suma de 215 pesos.

Una vez adquirida la prenda, Valdés citó a Batista para la esquina de Carlos III y Aromburo, donde realizarían la operación.

EL HECHO

Se encontraba Batista en espera de su amigo en el lugar de la cita, cuando se le presentó el vigilante 725, quien le manifestó que procedía a su arresto por ser uno de los sobrinos del coronel Mendieta y sin prestarle atención a sus protestas, lo introdujo en un automóvil, conduciéndolo hasta el Cementerio Chino, donde, después de despojarlo de la prenda, desapareció.

DE ACUERDO

Estima el denunciante que Valdés puesto de acuerdo con el citado guardador del orden, determinaron realizar el hecho, que efectuaron con toda impunidad.

El doctor Saladrigas ha ordenado una amplia investigación en estos hechos, para conocer la verdad de lo ocurrido.

Se investiga el paradero de un italiano

La Secretaría de Gobernación quiere saber si está vivo o muerto. Un preso con gangrena

La Secretaría de Gobernación investiga el actual paradero del súbdito italiano Humberto Lagoccino, hijo del fallecido Antonio de los mismos apellidos, nacido en Formia, Italia en el año 1878, y el que pudiera haber residido en Cuba desde 1913 a 1923 y que en 1918 vivía en la calle Damas número 52, en esta capital. Trata de saber el Departamento si el referido Humberto Lagoccino vive o ha muerto.

POR PRESENTAR GANGRENA GASEOSA

El comandante Castells, jefe del Presidio Modelo, ha informado a Gobernación, que el director Médico del Penal le ha desarticulado el brazo derecho al nivel del codo, al penado Rafael Martínez Rodríguez, al que se ha presentado gangrena gaseosa en el citado miembro, el cual ha sido enterrado en el Cementerio de Nueva Gerona. Martínez Rodríguez cumple condena en causa por robo, del Juzgado de Instrucción, de Morón.

PARA DESCONGESTIONAR LA CARCEL

Ha participado a Gobernación el alcaide de la Cárcel de Holguín que ha trasladado ayer veintiun penados a la Cárcel de la Habana y reclusas a la Prisión Nacional de Mujeres de Guanabacoa, para continuar la descongestión de dicha primera Cárcel.

ROBAN VARIOS DOCUMENTOS A UN HISTORIADOR

La víctima, el peruano señor Corbache, valúa los papeles que le hurtaron en $50,000

NEW YORK, diciembre 6. (AP). Con el pretexto de investigar el robo de un manuscrito de Sir Walter Scott ocurrido hace dos semanas, tres individuos que se hacían pasar por agentes de la Policía se llevaron una colección de documentos valorados por su propietario, doctor Jorge M. Corbache, en $50,000, el jueves pasado, según ha sabido hoy la policía.

Los documentos se refieren a los primeros años de Thomas A. Edison y al descubrimiento y conquista de Suramérica. El doctor Corbache cree que los ladrones tienen el propósito de vender los documentos referentes a Edison y que se llevaron los relacionados con la conquista para disfrazar su propósito.

El doctor Corbache, anticuario e historiador peruano, dijo que los individuos se presentaron en su apartamento el jueves pasado y le dijeron que estaban registrando todas las colecciones de Nueva York en busca de un volumen de «Gay Mannering» de Walter Scott que había desaparecido de la Universidad de Columbia el 22 de noviembre.

Aunque les enseñó un pasaporte diplomático que le hace inmune a tales investigaciones, el doctor Corbache dijo que los individuos en cuestión se llevaron los documentos de Edison y de Suramérica de su baul y le rogaron que les acompañase hasta el cuartel de la policía con el fin de hacer constar que no tenía los manuscritos de Scott.

Cuando iban en el automóvil, los ladrones sugirieron la idea de llamar por teléfono a su abogado «para ahorrar tiempo». Cuando el doctor Corbache dejó la máquina los ladrones se habían esfumado.

Dijo que los documentos relacionados con el descubrimiento y la conquista de Suramérica los necesitaba para una obra que está escribiendo bajo los auspicios de todos los gobiernos de América.

BELGICA ENVIA OTRA NOTA A LOS ESTADOS UNIDOS

BRUSELAS, diciembre 6. AP. El gobierno belga envió hoy otra nota a Washington sobre las deudas de guerra. El texto del referido mensaje no fué dado a la publicidad.

El Dr. Heliodoro Gil acusa a sus competidores

Dice que compran las botellas de su producto con el fin de perjudicarlo en su negocio

El vigilante 877, J. Carmona, procedió al arresto de Manuel Romero Mess, conductor de un carro de gaseosas de la compañía La Paz, vecino de Domínguez y Cocos, por acusarlo el doctor Heliodoro Gil, de estar adquiriendo las botellas y envases de su producto de refrescos, recibiendo instrucciones de sus competidores que se han confabulado para perjudicarlo como lo han logrado por tales procedimientos en la cantidad de trece mil pesos.

El carrero Romero, fué puesto a disposición del Juez de Instrucción de la Sección Quinta.

Ante dicha autoridad tendrán que concurrir en la calidad de acusados, las personas que en su denuncia menciona el doctor Heliodoro Gil.

SE PRESENTARON A LA POLICIA

En la Octava estación se presentaron los novios Francisco Rego Valdés, de 19 años, tintorero y vecino de Omoa 26 y Marta Hernández Valdés, de 16 años de edad, que de común acuerdo, abandonaron sus respectivos domicilios.

Rego fué puesto en libertad por haber prometido casarse con la joven, que fué entregada a su padre Ramón Hernández Collado.

LA CONFERENCIA DE LA «MESA REDONDA» SOBRE LA INDIA, HA TERMINADO

LONDRES, diciembre 6. (AP).—Esta noche terminó la conferencia india de «mesa redonda», poniéndose fin asimismo a las discusiones sobre la defensa del imperio, cuando Sir Samuel Hoare, prometió al gobierno que se harían todos los esfuerzos posibles para reducir los gastos militares en la India.

Sir Samnel indicó sin embargo, que era imposible fijar una cantidad para la defensa militar de la India, pues la seguridad del país debía ser tomada en consideración por encima de todo.

MURIO EUGENIO BRIEUX

NIZA, Francia, diciembre 6. (A. P.) —Eugenio Brieux, dramaturgo, miembro de la Academia Francesa, falleció hoy en esta ciudad víctima de pleuresía, a la edad de setenta y cuatro años.

O-Cedar ES MEJOR

Porque limpia a la vez que pulimenta

De venta en:

FERRETERIAS, LOCERIAS, FARMACIAS Y AGENCIAS VICTOR

D.E.C.D. 2016

ESCENARIO Y PANTALLA

«ENCANTO»: «LETTY LYNTON»

CONOCEMOS a Letty Lynton en Montevideo. Un Montevideo compuesto curiosamente con fotografías de la Habana; detalle que, aunque falso, no deja de ser simpático para nosotros. Letty baila con un joven antipático en un típico «cabaret» arrabalero. Un gran ventilador fotografiado en primer término «hace» el ambiente y da ritmo plástico a la escena. De lo demás se encarga el tango.

A Letty Lynton la hemos visto antes. Tal vez en alguna novela de Dekobra. O quizá paseando su silueta por una de las «noches» de Paul Morand. La vida es para ella un turismo de lujo. El amor se llama de otra manera: voluptuosidad.

El cineturgo ha gozado «fabricando» con luces y sombras en la pantalla el «clima ideal» de Levy Lynton. Es un clima de todas las partes del mundo; ese clima de «primera clase» que puede proporcionarse un millonario en cualquier punto del planeta. Letty Lynton es una joven millonaria a la moderna, que viaja con una «chaperon» de venerable presencia, sorda, ciega y muda.

En cierto modo los viajes sempiternos de Letty Lynton son una huida. Huye de sus aventuras, de lo íntimo de sí misma que deja en cada una de ellas. Aun en el más efímero amorío la mujer deja siempre su huella, como la marca del «rouge» en los labios del hombre o en la copa del «cocktail». De esa huella se evade, en un peregrinaje perpetuo, Letty Lynton.

Una de esas evasiones es el punto de partida de esta película. Pero Letty Lynton se escapa esta vez, no para una nueva escala en la aventura, sino para esa estadía más larga que es el matrimonio. Letty se enamora, durante la travesía a New Yor, de un joven rico y simpático, Jerry Darrow. Pero, naturalmente, a una mujer que ha recorrido el amor como turista, no le es fácil «quedarse» en el amor. El contratiempo es forzoso y, en este caso, reviste todo el aspecto de un drama de «guignol». El joven de Montevideo resulta un villano clásico. (Por algo nos había parecido antipático). No vamos a narrar el sesgo a lo Sardou que toma la acción. Con el mismo veneno que Letty había preparado para sí, su contumaz asediador se causa la muerte. Al día siguiente, cuando Jerry y Letty se disponen a iniciar su luna de miel, surge la investigación judicial. Una coartada urdida de improviso pone a Letty a salvo de toda sospecha, gracias a la buena voluntad de un fiscal bienhumorado, que no quiere ponerse a mal con la vida.

Letty Lynton se instala en el matrimonio. Es la única parte a donde no se puede ir como turista.

La película está presentada con exquisitez. No importa para nada en ella la calidad más o menos auténtica de lo que pudiéramos llamar su «derivación melodramática». Lo admirable es la etapa viajera de la protagonista y la feliz conjunción del personaje en el medio en que se mueve y que parece como creado expresamente para él.

Técnicamente Clarence Brown ha logrado bellos efectos. Y la fotografía es de una calidad sensual, casi palpable.

Joan Crawford no necesita esforzarse para hacer el papel de Letty Lynton. Le basta con presentarse tal como es, imagen viva de la voluptuosidad. Robert Montgomery, galancete estirado y simpático, es el segundo «role» de la película. Y Nils Asther, ídolo un tiempo, parece bastante resignado en su triste papel de amante despechado y suicida por fuerza.

Francisco ICHASO

CELIA MONTALVAN

CELIA Montalván llega hoy a la Habana. Y llegará como caída del cielo. Un avión nos la trae desde México, de paso para Europa.

La gentil «vedette», que «filmó» recientemente películas en Holly wood y que va a París para lo mismo, se detendrá unos cuantos días en nuestra ciudad. Es probable que actúe en uno de nuestros teatros. Y que dedique una de las funciones a beneficio de los fondos para socorrer a los damnificados de Camagüey, pues la bien recordada artista, al conocer los desastres causados por el reciente ciclón, se apresuró a dirigir un cable a su representante Ramiro La Presa poniendo a la disposición de los necesitados la única riqueza que posee: su arte.

Damos nuestra bienvenida a Celia Montalván y prometemos tener a nuestros lectores al tanto de su actuación en la Habana.

F. I.

Celia Montalván, la aplaudida «vedette», que llega hoy a La Habana, de paso para Europa, y es probable que actúe durante unos días en uno de nuestros teatros.

NOTAS

EL PRIMER RECITAL DE LA ZUFFOLI

El viernes por la noche será el primer «recital» de Eugenia Zuffoli en el «Principal de la Comedia» con el bello y variado programa que publicamos ayer.

Se presentará la gran artista en fragmentos de opereta y revista—toda una evocación del género lírico en que tanto le admiramos,—en canciones diversas y en poesías escenificadas: tres aspectos de su personalidad, a cual más atractivo.

En la segunda parte del programa, llamará la atención una Salutación a Cuba en tiempo de rumba, del inspirado poeta Angel Lázaro, gallego con ribetes de criollo. Además dirá una poesía de nuestro Sánchez Galarraga: «Salomé».

En suma: el programa del primer «recital» será una demostración de la maravillosa virtud que posee Eugenia Zuffoli para sostener ella sola la atención del público desde un escenario, durante el tiempo normal de una función.

La Orquesta de los Hermanos Castro—actualmente nuestra mejor orquesta de escenario—acompañará a la Zuffoli y alternará con ella en el programa.

Hoy será el último día para abonarse a los dos «recitales». Mañana saldrán las localidades a taquilla.

El segundo «recital» será el domingo, a las 3 y media de la tarde.

Eugenia Zuffoli, que dará el viernes por la noche su primer «recital» en el «Principal de la Comedia». En esta foto aparece haciendo la tiple cómica de «El País de las Campanillas», opereta que estrenó hace tiempo en el «Martí».

GRAN EXPECTACION POR EL ESTRENO DE «ZOMBIE»

El público de La Habana que lee la prensa de los Estados Unidos y está al tanto de la producción cinematográfica, ha demostrado gran expectación al enterarse de que la película de los «Artistas Unidos» «Zombie» se estrenará el lunes 12 en el teatro «Campoamor». Ello se debe a que cuando dicha película se exhibió en Nueva York, toda la prensa, recogiendo el sentir del público, dijo que se trata de uno de los «films» más «exóticos e impresionantes» que han salido últimamente de los estudios de Hollywood.

«Zombie» se «filmó», venciendo toda clase de dificultades, en el medio primitivo donde los devotos de la religión «voodooista», hacen sus prácticas de hechicería, entre las cuales la más macabra y truculenta consiste en privar a un ser humano de toda vida aparente, darle sepultura y hacerle luego salir de la tumba en un estado intermedio entre la muerte y la vida, bajo la voluntad inexorable del que ha realizado el hechizo.

La película nos narra el caso de un hombre blanco, diestro en el ejercicio del «zombismo», que somete a tan inhumano procedimiento a una mujer que se negaba a acceder a sus requerimientos amorosos.

El papel principal lo hace Bela Lugosi, que demostró su capacidad excepcional para caracterizar estos tipos misteriosos, al hacer el papel del Conde Drácula en la versión inglesa de esta película

Madge Bellamy y John Harron en «Zombie», la exótica e impresionante película de «Artistas Unidos», que se estrenará el lunes 12 en el «Campoamor»

Por HARRISON CARROLL

Hollywood, Cal., Dic. 3 (K. F. S., Inc)

UNA de las pocas «estrellas» de Hollywood que convencen con el uniforme de «foot ball», es sin duda Richard Arlen y ahora lo volveremos a ver de colegial actuando en «College Humor», una trama medio deportiva y romancesca de la Paramount.

Richard Arlen

Se trata de una historieta en derredor de ciertos ambientes de Universidades americanas y en ese sector estudiantil, Mr. Arlen encaja a las mil maravillas.

No obstante, el simpático actor, de un corto tiempo a esta parte, dista mucho de ser aquel muchachote festivo y travieso, lleno de una dulce e ingenua bondad que se le desparramaba de sus serenos ojos azules. Joven, fuerte, más confiado de sí mismo y con mejores condiciones económicas que hace dos años. Muy pocos amigos se han dado cuenta del cambiazo brusco, posiblemente en su hogar que lo ven de tarde en tarde, seguramente tampoco podrán colegirlo. No hay que torturarse la mente mucho, ni hacer grandes esfuerzos de observación para dar con la preocupación del simpático Richard,—ha dicho suspicazmente el psicológico John Barrymore.

—Hace escasamente año y medio que Mr. Arlen contrajo matrimonio con la bellísima Jobyna Ralston, muy conocida de los fanáticos cinegráficos por haberla tenido mucho tiempo en sus películas como «leadin girl» el comediante Harold Lloyd.

Cree Barrymore que el hombre casado lleva sobre sí, algo como una carga invisible pero que desde lejos es inconfundible. ¿Tatuaje moral? Sea; pero es el caso que ese estado civil en el hombre lo transforma y por mucho que lo oculte, un viejo observador lo capta al momento. Pero como el resto de la humanidad no muestra gran afición a la filosofía y menos especula con sus problemas (tiene esa sabiduría), Richard Arlen se mostrará como hasta ahora, un verdadero universitario que lucha por la victoria de su team y por el amor de su compañera de estudios.

* * *

TOPICOS DEL BOULEVARD

El boulevard de Hollywood ha comenzado a vestirse de fiestas con motivo de las Navidades. Pero este año han cambiado un tanto las decoraciones callejeras y en lugar de los tradicionales arbolitos cuajados de rutilantes pedrerías y objetos polícromos alusivos a la festividad, los tenderos y comerciantes han colocado bajo sus arcos arcaicos, enormes retratos en colores de las principales «estrellas» de la pantalla. No hay que decir que los curiosos también están de fiestas y de guasas.

* * *

Si de nuevo la justicia se cumple por esta vez, el premio anual le será concedido a la cinta «Back Street» que tan magistralmente interpretara Irene Dunne y John Boles, cada vez mejor y más discreto actor. La misma Fannie Hurst habrá de sentirse orgullosa de dicha producción como de su novela que ha vuelto a la popularidad.

Créalo o nó, pero es el caso que cuando se comenzó a exhibir «American Madness», de la Columbia, algunas instituciones bancarias pusieron el grito en el cielo. Se trata de una gran film sonora sobre el manido tema de la depresión económica. El drama del dinero y una tragedia que acontece en el Banco que quiebra. Se puede ver claramente el horror del pánico y esta alarma que como todas son contagiosas, dió por resultado que al día siguiente, muchas personas aprensivas sacaron sus ahorros, imaginándose que la cinta era algo así, como un aviso del cielo.

* * *

Hemos visto una exhibición de «Sniper», cinta sonora hecha en Rusia por la casa productora Amkino. No hay que decir que el asunto es tomado de la guerra mundial y desde las primeras escenas se están viendo los horrores de la conflagración.

Hay algo más espeluznante aun. El diálogo es en el idioma ruso y ahí arde Troya.

* * *

Después que Clara Bow terminó la producción «Call Her Savage», muchos de los curiosos del Boulevard y también de los empleados de los Studios le han puesto el sobre nombre de «la salvaje». Como el título de la cinta en cuestión tiene que ver algo con ésto y ella siente predilección por su rancho y su pradera, acabará por convertirse...

* * *

Con un vestido de reflejos verdes y una boina del predilecto color irlandés, se presentó anoche la bella viuda de Paul Bern en «La Boheme Café». Cuando irrumpió en el medio de la sala abarrotada a esa hora, muchos de los faranduleros cinefónicos y otros curiosos, se formó el gran cuchicheo. Jean Harlow un poco abrumada repartía sonrisas e inclinaciones a sus amigos que la miraban sonriente desde sus mesas. Más tarde, cuando subrepticiamente pude conseguir un lugar junto a la mesa donde se encontraba con algunas amigas y dos matrimonios, la oí disculparse con algunas palabras sentidas que terminaban así: «Me he sentido muy triste y muy sola. Solía levantarme a las 7 de la mañana, jugaba 18 agujeros de golf y descansaba algunos minutos. Me sentaba después cerca de la casa y leía por más de una hora. Hasta traté de aprender española yo sola. Me acuesto siempre a las 10 de la noche, pues ya he adquirido el hábito y antes de esa hora, ya comienzo a bostezar. Esta noche decidí salir un rato y apartar un poco mi melancolía».

Jean Harlow

Todos somos comprensibles en estos casos y ya nos hemos compenetrado con el dolor y la tragedia de Mr. Paul Bern, pero hay algo más poderoso que el sacrificio y que la vida misma. La juventud es dócil e impetuosa y la vida ordena con el rigor de sus leyes biológicas. No se puede ir contra ella.

* * *

¿NO SABIA USTED

Que George Arliss comenzó su carrera teatral actuando como payaso en un circo alemán y más tarde ingresó en la comedia musical?

MAÑANA: «DIA DE AFICIONADOS», EN EL «NACIONAL»

The Theatrical Ten Cents Company aprovecha el día de hoy para preparar sus próximos programas que prometen ser tan interesantes como de costumbre. Mañana jueves es día de aficionados y se ha hecho una larga lista de inscripciones, presentándose muy buenos números atraídos por la seguridad que les ha dado la empresa de que podrán trabajar y no serán juzgados hasta el final de su trabajo. A este efecto la empresa tendrá inspectores y empleados para evitar la acción de los alborotadores de oficio que molesten al público que quiere oír a los aficionados.

Para el viernes se prepara una amena función con un grandioso final titulado «Mercado de Esclavas» en el cual el público verá como se vendían en pública subasta las mujeres en algunos puntos de la Arabia.

Debutarán el viernes varios números muy amenos y entre ellos la cantante cubana Esther Borja.

El precio del «Theatrical Ten Cents Company», aun en la temporada invernal es de 20 y 10 centavos luneta.

«FAUSTO»: SABADO: «EL CASERON DE LAS SOMBRAS»

Los acontecimientos cinematográficos se suceden en «Fausto», de tal manera, que ya el gran cinema de Prado y Colón ha recobrado el esplendor de sus mejores tiempos.

Para el sábado 10 anuncian las carteleras un importante estreno, «El Caserón de las Sombras», que es la primera de una serie de grandes novelas que ha filmado Carl Lemle para que sean lo más sensacional que se ha llevado a la pantalla en materia de películas impresionantes y misteriosas.

Boris Karloff, el creador de caras horripilantes, obtiene un nuevo triunfo de caracterización y de interpretación en «El Caserón de las Sombras», superior al que obtuvo en Frankenstein. En los intermedios debutará la aplaudida orquesta «En sueño».

Melvyn Douglas en «El Caserón de las Sombras», que se estrenará el sábado en el «Fausto».

«LETTY LYNTON». «MUJER VOLUPTUOSA», EN EL ENCANTO

Hoy no hay espectáculo por ser día de duelo Nacional. Mañana se repite el estreno de ayer, «Letty Lynton-Mujer Voluptuosa», una gran película de la Metro. El momento sensacional en que se descubre el crimen que se había cometido en la trama «Letty Lynton-Mujer Voluptuosa» tiene de alto interés de que el hombre asesinado era Nils Asther, la mujer a quien acusaban de haberle dado muerte es Joan Crawford y el hombre a quien ella ama es Robert Montgomery. Estos tres personajes viven un episodio realista y sensacional en esta película.

La lujosa presentación, el moderno desarrollo de la trama y lo esencialmente exquisito de la actuación de todos los que en este drama figuran, motivan que las exhibiciones de esta producción estén consideradas como uno de los grandes acontecimientos teatrales de la época.

En «Letty Lynton-Mujer Voluptuosa», Joan Crawford tiene ocasión una vez más de probar que ella es la primera actriz del cine hoy en día.

Pronto «Una Mujer a Bordo» con Gary Cooper y Claudette Colbert y «La Insaciable» por Carole Lombard, Paul Lukas y Ricardo Cortez.

MUSICA Y MUSICOS

ORQUESTA FILARMONICA DE LA HABANA

Tres atractivos nos brindó en su programa del concierto de ayer esta sociedad: dos previstos: el estreno de la Suite «Iberia» de Debussy y la presentación nuevamente de Alberto Roldán, su concertino de la cuerda de violoncello, quien ejecutó el «Concierto» en Re Mayor de J» Haydn; otro imprevisto: la versión que del poema «Stenka Razin» de Glazunoff nos ofreció su director el maestro Amadeo Roldán.

Comenzó este concierto, correspondiente al mes pasado que no pudo celebrarse por coincidir el día de su celebración con la luctuosa fecha del 27 de Noviembre, con la inocente y agradable obertura de «Rosamunda de Schubert, ese genio cuya temprana muerte no permitió que se abriera totalmente la flor de su inspiración. La esmerada interpretación que recibió esta delicada obra por parte de la orquesta, preparó al público para escuchar interesadamente la «Iberia» de Debussy que le seguía en el orden del programa. Toda la fragancia que emana de los frescos temas de la obra de Schubert, Amadeo Roldá lobroó trasmitírnosla por medio de su orquesta, con sus sobrias indicaciones, en los momentos oportunos. Es interesante hacer notar el fenómeno que está ocurriendo con este joven maestro cubano, fenómeno que nos hace resentir, cada vez más, la necesidad de ampliar los límites de nuestro ambiente musical y de que se cree un centro oficial, al estilo de los que existen en Norteamérica y Europa, y en donde nuestros incipientes artistas podrían hallar los medios y las oportunidades racionales para desarrollar sus naturales y fecundas facultades. Desde que circunstancias especiales han permitido a este compatriota nuestro poner de manifiesto sus dotes como director, observamos un constante y seguro progreso en esa fase de su talento musical que redunda en beneficio de la orquesta y nos enorgullece. Tiene algo además que nos seduce; en los ensayos a donde le hemos visto trabajar con entusiasmo y meticulosidad, exige, gesticula, domina con la acción y con la palabra a sus profesores; en los conciertos, ante el público, se reviste de sobriedad, evita el gesto supérfluo, hace que el auditorio concentre toda su atención en la orquesta, la que a veces nos da la sensación de que anda sola con pleno dominio de las obras que ejecuta. Es algo interesante de notar, repetimos, y creemos que ello es suficiente para quedar disculpado de esta tergiversación de nuestra crónica.

Esa labor concienzuda y altamente estética, se manifestó con mayor relieve en la «Iberia» de Debussy obra que debiera mejor titularse «Andalucía», ya que los temas y ritmos que el gran compositor francés ha plasmado en su obra, son un reflejo del mediodía de España pero no de toda la España. Obra esencialmente de colorido orquestal y de exactitud rítmica, su montaje requiere un cuidadoso trabajo y su interpretación una pulcritud y una exactitud constantes. Estas dificultades fueron vencidas magistralmente por la orquesta y su director en las tres partes de que consta: «Por las calles y por los caminos». «Los perfumes de la noche» y «La mañana de un día de fiesta». La primera y la tercera son las de mayor atractivo por su arrastre rítmico; la segunda, algo lánguida, pero quizá de una lanquidez querida, se desenvuelve en un ambiente de sonoridades etéreas que subyugan: es un perfume exquisito, pero demasiado persistente. La obra fué recibida entusiásticamente por el público entusiasmado que ha de ser mayor, sin duda, en una nueva audición.

Acompañado admirablemente por la orquesta, ejecutó el violoncelista Alberto Roldán el Concierto «en Re Mayor» de J. Haydn. No cabe duda que el talentoso hermano del actua. director de la Orquesta Filarmónica, no solamente supo absorber la enseñanda de Hakkin, su maestro en París, sino que, de un modo autodidáctico, ha sabido adaptar a su técnica depurada los procedimientos de escuelas como las de Pablo Casals y otros. En la ejecución del concierto de Haydn puso de manifiesto los sólidos fundamentos de su técnica, una gran limpieza de mecanismo, cualidades que le permitieron obtener de su instrumento una gran riqueza y variedad de sonoridades obtenidas por su segura pulsación digital o por su arco flexible y enérgico, así como en las cadencias en el Andante se nos reveló un virtuoso serio y de gran musicalidad. El público supo premiar su labor con grandes aplausos, correspondiendo el artista a esta manifestación de simpatía ejecutando, como «encore», el «Cisne» de Saint-Saens acompañado deliciosamente por Margarita Montero en el arpa.

Terminó el concierto con el «Stenka Razin» de Glazunoff, obra interpretada ya varias veces por la orquesta y que ya el público conoce familiarmente. Sin embargo, quedamos gratamente sorprendidos con la versión de Amadeo Roldán. No sabemos de qué procedimientos se habrá valido el director de la Filarmónica, pero en el «Stenga Razin» de ayer hemos resentido mayores efectos dramáticos, debido a sonoridades voluminosas, llenas de contrastes que conmovieron profundamente y nos hicieron descubrir nuevas bellezas en el poema del gran compositor ruso. Fué una cálida ovación la que recibió Roldán al terminar la obra y a la cual correspondió, haciendo partícipe de su éxito a la orquesta, la que ejecutó fuera de programa el «Vuelo del moscardón, de Rimsky-Korsakow.

En el próximo concierto que se celebrará el día 18 de este mes, la Orquesta Filarmónica nos presentará como directora y pianista a la gran artista Ethel Leginska. Un nuevo esfuerzo que debemos agradecer a esta sociedad que con tanto entusiasmo preside el Dr. Luis A. Baralt y apoya y sostiene su Vicepresidente el doctor Agustín Batista.

Un recital selecto fué el ofrecido por Eduardo Odio, bajo notable, con la asistencia de Helen Bermúdez, soprano, en los salones del Hotel Nacional.

El elegante recinto hallábase colmado de público distinguido que admiró a los artistas colmándolos de aplausos.

Eduardo Odio ofreció dos grupos de canciones en las que figuraban Lully, Secchi, Shields, Schubert Rubinstein y German así como arias de Haydn. Rossini y un duo de la Thais de Massenet.

Todas las composiciones que interpretó Eduardo Odio merecieron el aplauso unánime de la selecta concurrencia y muy particularmnete hemos de citar la canción de Shields, «The Friar of Orders Gray», cuya tessitura encuadra admirablemente los medios vocales del artista así como Rolling Down to Río y el Aria «La Calumnia», de «El Barbero de Sevilla».

Este notable bajo, posee una excelente voz que usa con gusto. Ya su actuación en otros conciertos han brindado oportunidad para alabar justamente el arte sano y sincero de este distinguido cantante.

La señora Bermúdez colaboró plausiblemente a la labor de Eduardo Odio, cantando canciones de Lotti, Weckerlin, Schubert, Grieg, Quilter, Ronald y Novello además del aria Caro Nome de Rigoletto. La joven soprano posee una voz pequeña, infantil, diremos, que usa con discreción, luciendo particularmente en canciones sencillas; el matiz y el calor de la interpretación se hallan aún ausentes en esta joven soprano.

El recital terminó con el duo de Thais por ambos artistas que fueron sinceramente aplaudidos.

Gypsy Grabau prepara con entusiasmo su primer recital público para el día 15 del mes en curso. Será en el Principal de la Comedia. Chopin, artista favorito de la joven pianista tiene lugar preferente en el programa.

C. P.

MAÑANA: «CINEMANIA», EN EL «CAMPOAMOR»

Hoy no hay espectáculos, pero mañana se repetirá la graciosa comedia de Harold Lloyd, titulada «Cinemanía». El éxito estupendo de esa comedia ha obligado a la empresa a seguir teniéndola en el programa. El público no se cansa de verla porque «Cinemanía» es tan graciosa y está tan bien hecha que nadie se da cuenta de los trucos que se emplean y el público pasa hora y media materialmente muerto de risa. Luego, tiene el interés de que todo su argumento se desarrolla en los estudios Cinematográficos de Hollywood y de que Harold Lloyd es uno de los tantos jóvenes que hay en el mundo que sueñan con llegar a aquella tierra y hacer lo que él hizo: conquistar varias mujeres y obtener fama y fortuna.

Constance Cummings es la heroína de esta película, en la que también figuran otros artistas notabilísimos.

El lunes «Zombie» una rara producción que obtuvo un éxito formidable en los Estados Unidos. Bela Lugosi el popular «Drácula», es el principal protagonista de esta cinta.

EL ESPECTACULO DE ALEGRIA Y ENHART

La visualidad es uno de los factores más importantes del espectáculo que presentan Alegría y Enhart, los dos grandes artistas que al frente de su gloriosa compañía de revistas llegarán en breve a La Habana para ofrecer una breve temporada en el teatro «Payret».

En este sentido, el público de La Habana, que ha visto brillantes espectáculos y que cada día es más exigente en materia de teatro, se sentirá plenamente satisfecho. Decorado, vestuario, «mise en scene», todo es soberbio y rutilante en las revistas de Alegría y Enhart.

La compañía embarcará el lunes 12 rumbo a La Habana y debutará el 17.

El abono para las ocho funciones nocturnas, a base de otros tantos estrenos, quedará cerrado el 12. El de las cuatro matinée el 14.

La obra del «debut» se titula «Yo me caso con usted».

La compañía no podrá permanecer en La Habana más que un mes, por tener compromisos para Suramérica.

LAS «BODAS DE PLATA» DE «EL CLARIN»

No habrá función hoy en el «Martí» con motivo de ser día de duelo.

Para mañana se anuncia, en la primera tanda, a las 8 y 45 «Un chis me de sociedad» la aplaudida obra de Gustavo Robreño y Rodrigo Prats y para la segunda tanda «El clarín» la obra del éxito, que recibirá su 24 representación consecutiva.

El viernes, un gran acontecimiento. Función extraordinaria en conmemoración de las «Bodas de plata» de «El Clarín». Además de representarse esta obra, se estrenará un gracioso apropósito de Gustavo Robreño, titulado «El clarinete». Terminará esta función con un acto de variedades, en el cual toman parte artistas tan distinguidos como Josefina Meca, la bailarina húngara Ari-Ana, la simpática Juanita Zozaya, El Sevillanito y otros.

Los precios en el «Martí» son populares, a base de 30 centavos la luneta, 20 la butaca y 10 centavos la tertulia.

En breve se estrenarán: «Profecías», «El pirata» y «Murió el cochino» que será la revista del año

GACETILLAS

MONTMARTRE.—Noche de lujo y de alegría.

Transcurren las noches en el lujoso cabaret Montmartre, dentro de la mayor animación y en un ambiente de lujo, de franca alegría y de constantes atracciones. Un magnífico, incomparable «show» integrado por artistas de reputación mundial, tales como la famosa pareja Clarisse and Christian, maravillosos intérpretes de la «Danza Apache», Paquita García, grácil y donosa bailarina española; Margaret and Patrice, que gustan mucho en sus bailes americanos; Areu en su personalísima interpretación de Charlie Chaplin y el grupo de bellísimas y esculturales «girls» que presenta una primorosa revista, plena de visualidad y colorido. Completan los incentivos la pareja de rumbo única, inimitable en su labor. Y dos orquestas que hacen las delicias de los bailadores. Están, pues, justificados los sucesivos llenos de Montmartre, nuestro primer cabaret de lujo.

NEPTUNO.—Mañana. El eterno mañana.

No hay función en Neptuno y mañana, jueves, se estrena «El eterno mañana», por Charles Farrell.

El sábado y domingo se exhibe en Neptuno «Una niña de encargo», película Metro, de las mejores de este año, interpretada por Jean Harlow, Lewis Stone y Chester Morris. «Una niña de encargo» está aprobada para mayores.

Los días 17, 18 y 19 se exhiben en Neptuno «La Venus rubia», por Marlene Dietrich.

La Orquesta de los Hermanos Castro hará su presentación en Neptuno muy pronto.

RIVIERA.—Mañana. El cadete de Culver.

En la matinée de la 1.30 se estrena «El cadete de Culver», por Tom Brown, «La cita con la muerte», por Lila Lee; «Tres padres y huérfanos», comedia, revista y variedad. A las 5.15 y 9.45, «El cadete de Culver» y a las 8.15, «La cita con la muerte.»

El viernes, «La lotería infernal», por Elissa Landi.

El sábado y domingo, «Una niña de encargo», por Jean Harlow y Chester Morris.

En la matinée del domingo, «Una niña de encargo», «Tierra Virgen», por John Brown, «Espíritu del Oeste», por Hoot Gibson; «El misterio del correo aéreo», revista y comedia.

El día 13, «Igloo», explicada en español.

REGINA.—Mañana. Más fuerte que el odio.

Suspendidos hoy los espectáculos, por duelo nacional.

Mañana, un gran programa de éxito con el estreno del drama más fuerte y humano que jamás se ha visto, «Más fuerte que el odio», por Leo Carrillo y Constance Cummings. Además, la linda estrella Bárbara Stanwick en su mejor película, «Hastiada de la vida.» Completa el programa un cartón, variedad de cosas raras del mundo, en español. Luneta, 10 centavos, damas y niños hasta las 7.30 y mayores 20 después. Mañana, «Obstinación» y «La bestia de la ciudad». Sábado, «La novia azul.»

RIALTO.—Mañana. Más fuerte que el odio.

Hoy, duelo nacional, suspendidos los espectáculos.

Mañana. Ningún cine tiene las comodidades del lujoso y aristocrático cine «Rialto», por su sonido, por sus precios y las producciones que presenta hacen de este cine el predilecto de las familias. En todos sus turnos la gran producción «Más fuerte que el odio», por Leo Carrillo y Constance Cummings. Maravillosa film «Hastiada de la vida», de Bárbara Stanwyck, además revista y variedad. Luneta, 20 centavos a cualquier hora. Viernes, «Obstinación» y «La bestia de la ciudad.»

ACTUALIDADES.—Mañana. Cine y Variedades.

Hoy no hay función, por duelo nacional.

Mañana anuncian los carteles un magnífico programa, con la actuación de «Las Hermanas Milanés», en Corolina Moon y Songoro Cosongo. Raquel Domínguez, notable cantante con lo mejor de su extenso repertorio, Isabelita España, en Besos Gitanos y Fandanguillo. La parte cinematográfica se cubre con «Presidio», con Ann Harding. «El pege grande», por el simpático Eddie Quillan. Luneta 10 centavos, tertulia, 5 centavos. Para el lunes se anuncia el debut del saxofonista excéntrico «Merceron.»

TRIANON.—Mañana. El eterno Mañana.

Por duelo nacional, suspendidos los espectáculos hoy.

Mañana. En este elegante y confortable cine del Vedado, punto de reunión de las familias del Vedado, se exhibe un magnífico programa. En tanda de las 4, la monumental producción «Siempre adiós», revista, Curiosidades y la maravillosa joya «El eterno mañana», por Charles Farrell. A las 8.30, «Siempre adiós», por Elisa Landi y Lewis Stone. A las 9.45, revista y «El eterno mañana», de Charles Farrell. Viernes, «Todo por las noticias» y «El eterno mañana.» Sábado, «El primer año», por Janet Gaynor y Charles Farrell, una de las mejores películas de esta simpática pareja.

VERDUN.—Mañana. Cosas de la política.

Hoy conmemora nuestra patria su día de duelo, por la muerte de todos sus libertadores.

Mañana, extraordinario programa en este ventilado y cómodo cine de la calle Consulado. En sus elegantes tandas, la maravillosa super joya «Cosas de la política», por Warren Williams y Betti Davis. Sorprendente film «Dos segundos», por Ann Devorah y Edward Robinson. Sábado, la más grande atracción, «Amame esta noche» y «El eterno mañana», por Charles Farrell.

VIVES.—Mañana. Luces de Buenos Aires.

Hoy, suspendidos los espectáculos por duelo nacional.

Mañana. A petición de numerosas familias, se exhibe en este lujoso y confortable cine del Vedado, la grandiosa producción que tanto ha gustado, «Luces de Buenos Aires», por el rey del tango Carlos Gardel y Sofía Bozan. La sublime film «Bailando a ciegas», por Mirian Hopkinf y un cartón de muñequitos. Para el viernes, un estupendo programa, tomando parte los conocidos artistas Blanquita Bácena, Sánchez Galarraga, Elisa Lecuona, Paulino Rosete, Miguelito Santos, Carlitos Pou, Tomás Cuervo y otros de igual fama. En la parte cinematográfica la regia film «La calle de la Amargura.»

INGLATERRA.—Mañana. La pareja de baile.

Por duelo nacional, no hay función.

Mañana. Temporada invernal y precios populares. Tanda de dos a 11.30 todos a 10 centavos. En matinée y noche, un programa por demás atrayente, comenzando con las variedades «La República Española» y «Oro líquido», revista mundial. La superproducción «La pareja de baile», por Sally Eilers y James Dunn Estupenda comedia, dialogada en español «¿Conoces a tu mujer?», por Carmen Larrabeiti y Ana Ma. Custodio. A las cinco, «La República Española» y «Oro líquido», revista y «La pareja de baile». Viernes, «Tierra de discordias» y «Tentación.» Sábado, «El tigre del Mar Negro.»

OLIMPIC.—Mañana. La irreflexiva.

Por ser día de duelo nacional, están suspendidos los espectáculos. Mañana. Estupendo programa en este amplio y confortable cine de las familias del Vedado, con películas de argumentos interesantes. Tandas de 5.15 y 9.30, comedia. La grandiosa superproducción «La irreflexiva», por Joan Bennett y John Boles. A las 8.15, soberbia film «Rascacielos», por Thomas Meigham. Viernes, «El cadete de Culver» y «Juventud audaz.»

CUBA.—Mañana. Cautiva de su pasión.

Hoy es duelo nacional, no hay función.

Mañana. En sus dos tandas de las 4 y 8.15, estrena este popular cine de Suárez y Corrales, el humanísimo drama «Cautiva de su pasión», por la elegante estrella Tallulah Nankhead, precedida de la preciosa cinta «Un solo amor», por Eleonor Beadman y Paul Lukas. Una variedad musical, un cartón de caricaturas animadas y un Noticiero. Por la tarde, 10 centavos y noche caballeros 15 centavos y damas y niños 10. Viernes, función de los 10 centavos, con dos películas escogidas: «Médico y amante» y «Alrededor del mundo.»

LIRA.—Mañana. Quería un millonario.

Hoy, duelo nacional, no hay función.

Mañana. Grandioso programa en sus tandas de costumbre. Comedia, la sorprendente y bien argumentada obra «Quería un millonario», por Jean Bennett y Spencer Tracy Simpática cinta de grandes risas, titulada «Papá por afición», por Warner Baxter. Las variedades. Mago Poli, ilusionista. Rivas Percy, Pilar Muñoz, Rivas Minerva Percy y selecciones de Saxofón Excéntrico. Viernes, «La que aprendió a amar» y «Esta es la noche». Martes, día de aficionados.

UNIVERSAL.—Mañana. Igloo.

Hoy no hay función por duelo nacional.

Mañana, colosal programa en este simpático cine del sonido perfecto con su grandioso equipo Wester Electric». Revista y comedia. Función de 1 a 6 y de 6.15 a 11, por solo 10 centavos. La estupenda joya sincronizada «Igloo», de aventuras en las regiones polares, explicada en español. Sublime film «El desierto de la muerte», por Tom Mix. El viernes, «Demonios del aire» y «El monstruo de la ciudad». Sábado «Amame esta noche.»

BERNDES.—Mañana. Grandioso programa.

Hoy no hay función por ser duelo nacional. Los carteles de mañana anuncian la extraordinaria película de Mirian Hopkins y George Bancroft, «El tigre del Mar Negro», y «El honor entre amantes», por Claudette Colbert y Frederic March, en función continua de 5 y cuarto a 11 p. m., exhibiéndose el programa completo, por la tarde y por la noche, comenzando siempre con revista y comedia.

Hoy, todas las damas que asistan serán obsequiadas, como noche especial de moda.

Mañana, beneficio organizado por las damas que atienden a la niñez desvalida.

WILSON.—Mañana. Voluptuosidad.

Por duelo nacional, no hay función hoy.

Mañana. Gran temporada invernal. Función de dos a siete todos a 10 centavos y de 8.30 a 11.30, caballeros 15 centavos, damas y niños 10. En matinée y noche un programa atrayente, comenzando con la magnífica variedad «Creen and Cia.» La superproducción «La oculta Providencia», por Bette Davin y George Arlis. Joya suprema, de argumento interesante «Voluptuosidad», por Kay Francis y William Powell. A las cinco, «La oculta Providencia» y «Voluptuosidad». Viernes, «Dos contra el mundo» y «Africa indomables». Sábado, «El tigre del Mar Negro.»

M.E.C.D. 2016

Anoche de parranda...

y esta mañana en su trabajo a la hora de costumbre como si no hubiera pasado nada. ¡Ni se le nota siquiera!

Las reglas de la Buena Salud le exigen que no beba en exceso, que no coma en excéso, que no fume en exceso; pero cuando él comete tales abusos, la Ciencia Médica, por fortuna, le indica que el modo más rápido, sencillo y seguro de evitar los consiguientes trastornos, es tomar dos cucharaditas de

Leche de Magnesia de Phillips

en un vaso de agua, al acostarse, repitiendo la dosis al levantarse.

¡Exija la de Phillips!

C--M--W

586 kilcs:

LA VOZ DE LAS ANTILLAS

SUSPENDE TODOS SUS PROGRAMAS DE HOY POR EL DUELO NACIONAL

El viernes la pelea Chocolate vs. La Barba.

SUSCRIBASE AL Diario de la Marina

RADIO Y ELECTRICIDAD

Por ALBERTO GIRO

ESTACION C M C
840 Kilociclos

9 p. m. Trasmisión de la sesión solemne que se efectuará en el Capitolio en memoria de los héroes fallecidos en la guerra de independencia, haciendo uso de la palabra el Representante doctor Antonio Bravo Acosta.

NO TRANSMITIRAN HOY NUESTRAS «BROADCASTING»

Con motivo de ser hoy 7 de diciembre, día de duelo nacional, no trasmitirán nuestros «broadcastings».

Mañana reanudarán sus habituales programas, los que, como de costumbre, aparecerán publicados en esta sección.

PROGRAMAS EXTRANJEROS
ESTACION W L W
700 Kilociclos
Crosley Radio Corporation
Cincinnati, Ohio

7.00 Amos n-Andy NBC.
7.15 Gene and Glenn
7.30 Chandu
7.45 Detectives Black and Blue
8.00 Sunsweet Melodies
8.15 Smilin Ed. McConnell
8.30 Lloyd Shaffers Orchestra and Charlie Dameron.
9.00 Shorlock Holmes
9.30 Friendship Town NBC
10.00 Crosley Zero
10.30 Rhythm Club Fats Waller
11.00 WLW Fanfares
11.30 Lary Funks Orquesta bailable
12.00 Moon River.
12.30 a. m. Gus Arnheims Orquesta bailable.

ESTACION DE ONDA CORTA EAQ Radiodifusión Ibero Americana, Madrid, España. Potencia 20.000 vatios. Longitud de onda 30.40 metros. Kilociclos 9.860

A las 6.30 p. m. Hora de la Habana. Primera parte de selección musical.
A las 6.45 p. m. Radio Crónica, por Ramos de Castro.
A las 7.00 p. m. Segunda parte de selección musical.
A las 7.35 p. m. Conferencia.
A las 7.40 p. m. Música frívola
A las 8 p. m. Fin de la emisión con el Himno de Riego.

ESTACION DE ONDA CORTA 13RO Radio Roma, Nápoles, en Roma Italia. Onda de 25.25 Metros.

A las 2.30 p. m. Hora de la Habana. Información general por la señorita locutora.
A las 3.00 p. m. Programa artístico musical desde los estudios
A las 5 p. m. Buona sera signore e signori.

ESTACION DE ONDA CORTA FYA Radio Colonial, en París, Francia. En Onda de 19.68 metros.

A las 8 p. m. Hora de la Habana, programa musical a cargo de la Orquesta FYA.
A las 10 a. m. Finaliza con La Marsellesa.

En onda de 25.40 metros

A las 4.00 p. m. Programa artístico musical.
A las 4.45 p. m. Información general por el locutor español
A las 5.05 p. m. Ultima parte del programa musical
A las 6 p. m. La Marsellesa.

ESTACION DE ONDA CORTA KOENIGS—WUSTERHAUSEN —Berlín, Alemania. Potencia de 8.000 vatios. Onda de 1973 metros.

A las 7.00 a. m. Programa musical y de información para la América
A las 12 m. Fin de la emisión.

ESTACION DE ONDA CORTA HKD en Barranquilla, Colombia. Onda de 50.5 metros.

De 8 a 9 p. m. Hora de la Habana Programa musical variado
De 9 a 10 p. m. Programa artístico y fin de la emisión con el Himno de Colombia.

ESTACION DE ONDA CORTA YV2BC, en Caracas, Venezuela. 49.97 metros.

De 6 a 7 p. m. Información local. De 7 a 8 p. m. Información extranjera. De 8 a 9 p. m. Programa musical en discos. De 9 a 11 p. m. Programa artístico.

ESTACION DE ONDA CORTA T—14 en Heredia, Costa Rica. Onda de 29.3 metros

A las 7.30 p. m. Hora de la Habana. Programa artístico y de información.
A las 8.30 p. m. fin de la emisión

VENDO
Precio regalado

Casa moderna, con 410 varas, propia para carbonería, industria, etc. Rodríguez, entre San Indalecio y San Benigno, Jesús del Monte. Alberto Cuervo, Obispo 59, altos. M-1537.

La Nerviosidad

produce inquietudes y preocupaciones que generalmente ocasionan desgaste de fuerza y vigor. En tales casos se recomienda la

FOSFO-LECITINA WAMPOLE

porque contiene elementos esenciales a los tejidos nerviosos y facilita el restablecimiento y la normalización del sistema. Buena también para serenar la mente y la decadencia de fuerzas vitales.

Aperitivo antes de las comidas

La *Fosfo-Lecitina* está respaldada por el prestigio de los Laboratorios donde tuvo origen y se produce la *Preparación de Wampole.*

Viajeros de los Omnibus

Omnibus de Camagüey

Salidas diarias frente al hotel Saratoga.—(Prado y Dragones)

A las cinco de la mañana. Con un selecto y nutrido pasaje partió a su hora para el interior el Pullman Mack número uno, llevando a su bordo al distinguido matrimonio J. Bordas y señora que se dirigen a Bayamo; para Santiago de Cuba la señorita Margarita Beltrán y a esa misma ciudad se dirige también el señor César Cruz Bustillo, hermano del caballeroso coronel Cruz Bustillo actual jefe de la Cabaña.—Con boleto para Camagüey el señor Angel Rivero, para Holguín el conocido hacendado de Chaparra señor Santiago Mac Mony y a Bayamo, el señor Amador Martínez,—Hasta Camagüey el señor Carlos Bruc, quien seguirá viaje en el día de mañana para la capital Oriental, un feliz viaje deseamos a tan estimado caballero.

Turno de las siete y media de la mañana. Mack número 7.—De regreso para Santa Clara van en este coche, la señorita Odilia Zapatero y su mamá; el señor Alvaro Rodríguez a Placetas, señor Eduardo Román a Santiago de Cuba, con escala en Camagüey; Honorato Perdomo a Matanzas y el señor Genaro Iglesias hasta Santa Clara, para continuar viaje a Cienfuegos.

A las 12.30 p. m. Pullman Mack número 4.—En este hermoso y veloz Mack fueron para el interior de la República el señor Santiago Pérez que se dirige a Camagüey, la bella y culta señorita Cilda del Puerto, hasta Matanzas, Armando Madrigal a Camagüey, señor Vicente Pérez a Mordazo, José de Gómez a Matanzas y el jovencito Jorge Diez, hijo de un buen amigo nuestro de paseo a Santa Clara, el señor Antonio Rivero que va hasta Bayamo y el señor Echevarria a Camagüey, para Santa Clara van los señores Mariano Diez, Juan y José Gómez y la señora Elvira Montero; y por último el señor José Guerra en dirección a Perico.

Crónica Habanera

(Viene de la Página CINCO)

CUMPLEAÑOS

Hoy cumple doce años de edad la linda niña María Julia de Cárdenas, hija de nuestros queridos amigos el ingeniero y colono Silvio de Cárdenas y su joven y bella esposa Sofía Arenal.

NACIMIENTOS

El distinguido matrimonio Rafael María Mendive y su esposa la señora María Luisa Fernández Porro, besan complacidos una niña, primogénita de su feliz enlace.

La señora de Porro se encuentra atendida en la Asociación de Damas Católicas, en el Cerro ,Institución de la que fué Secretaria.

La gentil señora Adriana Martínez, esposa del conocido arquitecto José Antonio Sánchez Mouso ha tenido un hermoso niño, con toda felicidad.

Felicitamos a los esposos Sánchez y a la abuela del recién nacido la distinguida dama Teté Villaurrutia viuda de Martínez.

Una hermosa niña más, alegra, desde el pasado domingo, el hogar del distinguido matrimonio Luis Entrialgo, gerente de «El Encanto» y María Teresa Aixalá.

La señora de Entrialgo se encuentra muy visitada por sus amistades, en su residencia de Columbia, donde fué asistida por el notable especialista doctor Julio Ortiz Cano.

EN SAN JUAN DE LETRAN

Para mañana a las nueve y media de la noche, está dispuesta, en la Iglesia de San Juan de Letrán la boda de la bella señorita Edilia Sierra y Martínez y el doctor Gilberto Cepero y García.

Los felices contrayentes serán apadrinados por la señora Edelmira Martínez viuda de Sierra, y el Comandante Antonio Piné de Rodríguez, madre y tío político de la novia, respectivamente

El bello templo de los R. R. P. P. Dominicos lucirá esa noche un adorno floral magnífico que ha sido confiado al gusto exquisito de los artistas de «El Clavel».

También hará el famoso jardín de Marianao el bouquet nupcial que será un nuevo modelo.

EN LA CAPILLA DE LOS PASIONISTAS

Mañana con motivo de la festividad de la Purísima Concepción tendrán lugar en la capillita de los P. P. Pasionistas de la Víbora solemnes cultos.

Esta tarde se cantará una Salve y mañana a las nueve se celebrará la gran misa cantada.

Ambos actos han sido organizados por las Hijas de María del Escapulario Azul que preside la señorita Carmela Enseñat.

«El Clavel», el gran jardín de los hermanos Armand, ha recibido la encomienda del adorno floral.

FIESTA BENEFICA

El próximo sábado se efectuará el reparto de ropas y víveres obtenidos con la gran función a beneficios de niños pobres, que se celebró anteayer, a las nueve de la mañana, en el Cine Vives, del Vedado.

Dicha fiesta resultó un gran éxito, fué organizada por la Comisión de señoras del Barrio de Medina que preside la caritativa dama Nena Hita esposa del comandante Luis Hernández Savio, del cuerpo de ingenieros del Ejército. Modestin Morales, prestó su valiosa cooperación dirigiendo la parte artística admirablemente, con su conocida pericia; la Banda de Música del Estado Mayor contribuyó al mayor lucimiento de la misma.

El reparto de ropa y víveres será hecho en la Escuela Modelo, frente al Parque Medina, en el Vedado.

SOLEMNES HONRAS FUNEBRES

A las nueve a. m. de hoy, en la Iglesia de la Caridad, se celebrará una Misa de Requiem que terminará con un responso cantado.

Dichas honras fúnebres serán ofrecidas por la Muy Ilustre Archicofradía del Santísimo Sacramento, erigida en dicha iglesia parroquial.

Un coro nutrido, bajo la dirección del maestro Julio Guisasola, director del Orfeón Vasco, interpretará la parte musical: la Misa de Requiem de Hernández y el Responso «Liberame» de Perossi.

FIELD DAY

El próximo domingo, en los terrenos del Club Shel-Mex de Cuba, se celebrará un field day a beneficio de las víctimas del ciclón de Camagüey.

La entrada, al precio de 20 centavos, podrá ser adquirida en las oficinas de dicho club, o separadas por el teléfono FO 2827.

También podrán adquirirse dirigiéndose al Comité de Damas Camagüeyanas que ha organizado dichas competencias y el cual está integrado por las distinguidas señoras Malvina de la Vega de Alvarez, Matilde Cossío de Peláez, Aurora Díaz de Vega y María Prieto de Varona.

«INFORMACION»

Nuestro estimado amigo y compañero, Patricio de la Guardia, ha sido nombrado administrador de nuestro colega «Información», habiendo tomado posesión de dicho cargo con el beneplácito de todas sus amistades.

Felicitamos al señor de la Guardia por su importante cargo, que desempeñará con su reconocida competencia.

A propósito de «Información»: el señor Oscar Ugarte, director de «Patria y Cultura», y conocido escritor, se ha hecho cargo de una sección en dicho diario titulada «Labor Artística.»»

LA EXPOSICION DE FLORES DE CERA

El pasado domingo se cerró la exposición de flores artificiales de la señora Margarita Arango de Saavedra.

La señora Saavedra ha venido ofreciendo dicha exhibición de año en año, constituyendo siempre un acontecimiento social el acto, por la distinguida y numerosa concurrencia que la visita.

Este año se exhibieron más de cuarenta variedades de flores, entre ellas diez nuevas especies, todas las cuales fueron celebradísimas.

Felicitamos a la gentil señora de Saavedra por sus bellas producciones y por el gran éxito de su exposición.

EL BAILE DE LOS VETERANOS

Será un éxito social la gran fiesta bailable que organiza la Asociacion Nacional de Veteranos de Cuba y que tendrá lugar en la Quinta Bastién, Zapata y Paseo en el Vedado, el domingo diez y ocho de este mes a las nueve de la noche.

Los productos de este gran baile serán destinados a ofrecer un aginaldo a los viejos «mambises» de la Revolución Libertadora.

Numerosas entradas se han colocado habiendo adquirido papeletas las siguientes personas:

El Presidente del Senado, comandante Alberto Barreras; el Alcalde del Distrito Central; El Excmo señor Ministro del Brasil; el Jefe de la Marina Nacional, coronel Oscar Fernández Quevedo: los doctores Enrique Hernández Cartaya; Juan Machado Mena; Antón Lutz; Tomás Felipe Camacho, Antonio Sánchez de Bustamante y Eugenio Crabb.

Los señores Laguardia y Alemany del Campeonato de Luchas Amateurs; coronel J. M. Quero, capitán José Molina Torres, Jorge de Cubas, Andrés Polliakoff, comandante Fernando Franca, Julio Blanco Herrera, Frederick Snare, Exaristo Taboada, Francisco Torres Gener, Sabino Crespo, Compañía Nacional de Perfumería, Compañía Central La Dichosa, Luis Clasing, Marcelino García Beltrán, Juan C. Zamora, Frank Steinhart, Jr., City Bank Club, Eusebio Ortiz, Pons Cobo y Cía, Grant Mason Jr., Bernardo Pardías, J. Simón y Cía., Arturo Armand, José Jane, Galbán Lobo y Cía, Viuda de Humara y Lastra, Ramón Blanco Madan, Industrial Nacional Vallejo, Víctor G. Mendoza, Juan Pedro Baró, Compañía Cubana de Cigarros, Nueva Fábrica de Hielo, Los Precios Fijos, José E. Zubizarreta, Agustín García Mier, Mir Guas y Cía, Eva Adán de Rodríguez, Ros y Novoa, General Sugar Co., y Andrés Hernández.

SIEMPRE ALEGRE Y SANO

ESTA EL NIÑO CRIADO A PECHO

Es madre dos veces: la que dá a luz y cría.

La lactancia maternal del niño lo preserva de trastornos intestinales, origen generalmente de graves dolencias infantiles. Toda madre puede criar a su hijo si tiene la precaución de tomar durante la gestación y lactancia Cerveza negra Guinness Cabeza de Perro, que produce en la mujer que cría jugo lácteo abundante y nutritivo

Cerveza negra

GUINNESS

CABEZA DE PERRO

Agente para Cuba: C. CONDE. Telfs. X0-1888 y X0-1777

Aniversario de los amigos de la cultura francesa

Se ha pedido a Francia que sea concedida la Orden de la Legión de Honor al Dr. R. de la Torre

Anoche tuvo lugar en el Círculo de Amigos de la Cultura Francesa la anunciada velada literaria conmemorativa del cuarto aniversario de su fundación.

Ante una numerosa y selecta concurrencia inició el acto el director del Círculo, doctor Roberto de la Torre, haciendo un breve resumen de la intensa labor realizada por esa institución durante su primer cuatrenio.

Seguidamente se presentaron varias alumnas y alumnos de los cursos de francés que explica en ese Círculo el propio doctor de la Torre, las que hicieron recitaciones y lecturas de poesías y fragmentos en prosa de los mejores autores franceses, obteniendo cada uno al terminar merecidos aplausos. No podemos citar nombres, por no hacer demasiado extensa esta reseña; pero todos ellos demostraron su dominio del idioma francés, y la excelencia de los métodos pedagógicos aplicados en ese Centro cultural.

El alumno señor Gerardo Castro hizo lectura pública de una petición que, iniciada por los alumnos de francés del Círculo, y firmada por numerosos intelectuales y simpatizadores del doctor Roberto de la Torre, fué entregada al representante de la nación francesa con objeto de que dicho doctor de la Torre sea condecorado con la Orden de la Legión de Honor.

La solicitud presentada está encabezada por los doctores Enrique José Varona, Rafael Montoro, Antonio Sánchez de Bustamante, Cosme de la Torriente, Eusebio Hernández, J. J. Maza y Artola, Fernando Sánchez de Fuentes, Rafael Nogueira, Alfredo Zayas, José I. Rivero, Armando Menocal, Gerardo Fernández Abreu, José A. Fresno, Alfredo M. Aguayo, Ofelia Rodríguez Acosta; Juan Manuel Dihigo, Hermano R. Edmundo, Monseñor Arteaga, José Manuel Carbonell, Gonzalo Aróstegui y muchas más que haría interminable esta relación.

Y, por último, el doctor Fernando Sánchez de Fuentes hizo el resumen de la fiesta con su proverbial elocuencia, siendo muy aplaudido por la numerosa y selecta concurrencia que llenó el amplio local del Círculo.

Felicitamos calurosamente al doctor Roberto de la Torre, director del Círculo de la Cultura Francesa, por el éxito alcanzado con motivo de la celebración del cuarto aniversario de la fundación del Círculo de antes referencia.

PRO VICTIMAS DE CAMAGUEY

El Comité Central de señoras pro Damnificados del Ciclón, nos envía la lista de las distintas peluquerías y barberías que contribuirán con un día de haber para las víctimas del ciclón y que mencionamos a continuación: López; Manón; La Francesa; Casa Rodríguez; Peluquería Moral; La Magnolia; Dalia; Evelio Pérez; Salón París y Salón Rosa.

CLUB DE COMUNICACIONES

Exclusivamente para sus socios e invitados, se celebrará el viernes diez y seis del actual, a las nueve de la noche, una simpática fiesta en el Club de Comunicaciones.

Consistirá en un recibo bailable amenizado por la orquesta «Los Bohemios» y el sexteto «Yumurí».

Edel FARRES

RESULTO BRILLANTE EL TORNEO DE BRIDGE, EN EL HOTEL NACIONAL

Por T-FRANCIS-T

Con verdadera animación terminó anoche en los salones del Hotel Nacional el Torneo Nacional de Bridge, primero que se celebra en Cuba, habiendo superado sus resultados a todas las esperanzas.

Han competido más de ochenta jugadores distribuidos en veinte teams. Los mejores players de Cuba han participado, realizando entusiastas esfuerzos por conquistar la hermosa copa del trofeo.

En la primera sesión del Campeonato jugada anteanoche, resultaron triunfantes las secciones primera y segunda, constituídas, la primera, por los señores Crisholm, Prenters, Molla y Roland y la segunda por los señores Raúl del Monte, Lobo, Mario Alzugaray y Lawton..

Y anoche, en la sesión final, resultaron triunfadores los señores Landalli, Sharbrevick, O-Hare y Salazar, quienes fueron proclamados por el doctor Julio Batista, presidente del Jurado que estaba integrado, además, por los señores Capablanca, Davidson y Daniels.

Cerca de la una de la madrugada terminó la hermosa fiesta.

Los triunfadores entraron en posesión de los trofeos y recibieron aplausos y plácemes por la habilidad demostrada en el contract Bridge.

EL EX MINISTRO NIPON VIZCONDE KIRJIRO ISHII, IRA A ESTADOS UNIDOS

TOKIO, diciembre 6. (AP).—El vizconde Kirjiro Ishii, ex ministro de Relaciones Exteriores y embajador en Londres y París, irá a Washington durante su viaje alrededor del mundo en la primavera. El objeto principal del viaje del ex ministro es establecer entre los líderes del mundo un entendimiento amistoso de la política seguida por el gobierno del Japón en la Manchuria.

El Ministerio de Relaciones Exteriores anunció hoy que el viaje sería completamente de carácter extra-oficial. El vizconde Ishii discutió los detalles del viaje hoy con el Ministro de Relaciones Exteriores Uchida, quien se asegura ha dado su sanción oficial.

El vizconde tiene proyectado salir de Yokohama el dió 9 de enero hacia Europa. Visitará las ciudades de Londres, París y Bruselas y regresará a su patria vía los Estados Unidos. Espera llegar a Washington a fines de mayo o principios de junio.

LIMPIADOR ANTINA

Recomendado para:

MOSAICOS, MARMOL, VITROLITE, BAÑADERAS Y MADERA PINTADA O BARNIZADA

LIMPIA, PRESERVA Y PULE

EXCELENTE PARA PISOS FINOS

— en una sola operación

VEGETALES, SAPONIFICADAS, COMBINADAS POR UNA FORMULA ESPECIAL CON FRAGANTE PERFUME DE PINO.

El Limpiador "ANTINA" además de las cualidades mencionadas arriba, destruye laslarvas de todos los insectos que pueda haber en las rendijas. Ahuyenta las moscas y los mosquitos, pues el perfume de pino, tan agradable a las personas, es insoportable a los insectos.

Una taza de Limpiador "Antina" en un cubo de agua, limpia mejor, más rápido y con menos trabajo.

Precio en la Habana **15** cts. BOTELLA

SE VENDE EN BODEGAS Y FERRETERIAS

FABRICALO POR "ANTINA, S. A."

(Fabricante del famoso Insecticida "Antina Líquido")

TELEFONO X-3127. JACOMINO.

✝

E. P. D.

EL SEÑOR

JOSE JULIAN LINARES Y DOMINCUEZ

HA FALLECIDO

Después de recibir los Santos Sacramentos y la Bendición Papal.

Dispuesto su entierro para las 10 de la mañana de hoy miércoles 7, los que suscriben, padres del finado, por sí y demás familiares, ruegan a sus amistades se sirvan concurrir a la conducción del cadáver desde la casa mortuoria, calle de San Lázaro No. 368, esquina a Aramburu, hasta el Cementerio de Colón, por cuyo favor quedarán eternamente agradecidos.

Habana 7 de diciembre de 1932.

Clara Luz Domínguez

Julián Linares Gómez

MUNICIPIO DE SANTIAGO DE LAS VEGAS

✝

R. I. P.

EL LUGARTENIENTE DEL EJERCITO LIBERTADOR
MAYOR GENERAL

Antonio Maceo y su ayudante de campo el Capitán Francisco Gómez Toro

MUERTOS EN EL CAMPO DE BATALLA DE «SAN PEDRO» DEFENDIENDO LA INDEPENDENCIA DE CUBA EL DIA 7 DE DICIEMBRE DE 1896

El Gobierno Municipal de Santiago de las Vegas, en su carácter de depositario de los gloriosos restos de los héroes de «San Pedro» siguiendo su tradicional costumbre, ha dispuesto conmemorar el 36 aniversario de la caída de aquellos colosos de la epopeya emancipadora, celebrando en el histórico Panteón del Cacahual a cargo de este Gobierno Municipal, solemnes honras fúnebres en sufragio de sus almas, que se verificarán el día siete de diciembre actual a las 11 de la mañana.

Para tan piadoso acto; tenemos el honor de invitar al pueblo todo de Cuba sin distinción alguna, a fin de que llenando un deber patriótico, preste con su asistencia mayor solemnidad a las ceremonias.

Santiago de las Vegas, diciembre 3 de 1932.

NARCISO TEJUCA,
Alcalde Municipal.

LEOPOLDO NORIEGA,
Presidente del Ayuntamiento.

M.E.C.D. 2016

Tomar más Agua Pura
Puede ser el Remedio
Nuevo
Vigor
Y
Mayor
Interés
En Vivir
Tome
Poland Water
DISTRIBUIDORES:
J. Gallarreta & Cia., S. en C.
Mercaderes No. 13. Habana

GRAN BAILE DE DAMAS DE LA ASOCIACION CANARIA

Ya quedan pocos días para el sábado 10, fecha señala para el gran Festival que celebrará el Comité de Damas de la Asociación Canaria en la finca Bastién, en la que tomarán parte los mejores conjuntos musicales de la Habana, como son, la Orquesta de Belisario López, el Jazz Band de los Hermanos Martínez, y el septeto Sonora Matancera.

El Comité de Damas que como siempre ha desplegado sus mejores entusiasmos para que esta fiesta resulte lo más agradable y alegre posible, está ya dando los últimos toques con el fin de que todo el que asista a la misma salga completamente complacido.

Algunas sorpresas a la concurrencia a esta fiesta está preparando la señora Amanda Jaén de Cárdenas, Presidenta del Comité de Damas de la Asociación Canaria, auxiliada muy eficazmente por las damas y damitas damitas que forman el referido Comité, las cuales serán del agrado de los asistentes a la misma.

FARMACIA
OROGUERIA
DE
"JOHNSON"
DE TURNO LOS LUNES
Obispo Nº 30 TELEFONO-A-2129.

LA MAYOR
35 EDIFICIOS
700 EMPLEADOS
SARRÁ
DROGUERIA
ABIERTA TODOS LOS DIAS Y TODA LA NOCHE LOS MARTES
A-8026 A-3641

Farmacias de Turno

MIERCOLES

HABANA

Benjumeda y San Carlos	U-6958
Jovellar, entre M. y N.	U-5655
Padre Varela núm. 86	U-2229
Estrada Palma y Trocadero	U-2754
Villegas núm. 33	M-6052
Gral Silverio S. Figueras 33	M-4030
B. Masó núm. 48	M-5190
Ave. de la Independencia y Ave. Menocal	A-7818
Zenea núm. 91	U-6813
San José y Gervasio	U-6924
Ave. de la República y Gral. Aranguren.	M-4160
Habana núm. 187, esq. a Paula	U-6969
Gral Carrillo núm. 172	U-3030
Rafael Ma. de Labra núm. 51	M-4486
I. Agramonte núm. 36½	M-3993
Rep. del Brasil y Mercaderes	M-4598
M. Gómez núm. 246	A-6413
Castillo y Santa Rosa	M-5086
Tenerife y Carmen	M-4635
Vicente Ruiz de Luzuriaga núm. 24	M-5121
Amistad y San José	M-5193
	A-6663

VEDADO

Calle 12 y 15	F-3339
Calzada núm. 84, entre A. y B.	F-6271
Calle 23 y G.	F-6119
Calle 17, esq. a 21	F-6282
Calle 9, esq. a I.	F-6161

VIBORA

Milagros y Felipe Poey	I-7636
10 de Octubre número 695	I-7678
San Francisco y Buenaventura	I-7207
10 de Octubre y Vista Alegre	I-1234
	I-7100

JESUS DEL MONTE Y SANTOS SUAREZ

Rodríguez y Dolores	I-7613
10 de Octubre núm. 383	I-7468
S. Suárez núm. 10	I-7332
Juan Delgado y Serafines y Flores	M-4845
Acret	I-7755
Santa Teresa y Flores	

LUYANO

Justicia esq. a Pérez	X-3997
Santa Ana y Guasabacoa	I-7739
J. Alonso e Infanzón	X-2571

CERRO

Sarabia y Borrero	A-8579
Palatino y Atocha	I-7719
Vista Hermosa núm. 14 esq. a La Rosa	I-2223
Calzada del Cerro número 859	I-7486

NOTA.—Este grupo deberá prestar el servicio público, todo el día y la noche de los domingos, fiestas y duelo nacional, siguientes: Enero 24; Febrero 24 Marzo 6; Abril 17; Mayo 29; Julio 10; Agosto 21; Octubre 2 y 12; Noviembre 13; Diciembre 7 y 25.

HABANERAS

DETALLES ELEGANTES

LAS BOLSAS

Entre los artículos que le prestan más realce a la indumentaria femenina, se encuentran las bolsas o carteras.

Un traje negro sencillo, con una cartera de color vivo y de forma moderna, le ofrecerá un detalle muy original y sugestivo al conjunto.

Debe buscarse siempre el toque alegre que le dé a los trajes oscuros de la estación un mayor lucimiento. El traje gris elegante o gris claro, acompañado de un cinturón rojo y una cartera del mismo color, resultará de mucho gusto.

El negro también puede combinarse con verde, azul, o **bisque** y lucirá también muy elegante.

La Filosofía, establecida en Neptuno y San Nicolás, acaba de recibir un surtido de carteras y bolsas de última moda, en distintos colores y formas.

Las hay de gamuza con el cierre de metal y pasta en negro y en colores, así como en piel, de reptil charol, telas rizadas moaré e infinidad de clases y estilos.

Una visita a **La Filosofía** y encontrará la cartera que necesita para el complemento de su traje, en el color y precio que desea.

NOTAS DE PARIS

La moda actual ha hecho resurgir aquella figura de líneas suaves y femeninas que tenía antiguamente la mujer. Esto se puede apreciar, lo mismo en los trajes, que en el sombrero. El aspecto de hoy es semejante al de otros tiempos más románticos y más llenos de ilusiones.

Sería muy conveniente también que se efectuara un cambio radical en los sentimientos de las personas, para que así estuviésemos más en armonía con la época pasada y no tan llenos de egoísmos o ideas prácticas como actualmente.

Hay algunos modistos que favorecen mucho la línea cuadrada de los hombros lográndolo de una manera muy interesante con un pliegue o pinza angular en la parte superior de las mangas, que son absolutamente sencillas, sin adorno alguno

MODAS DE INVIERNO

Es necesario lucir alegre en este mes de diciembre tanto en los trajes como en el carácter. Los días tristes de invierno, la ropa oscura y todo lo demás, hay que contrarrestarlo dándole un aspecto alegre a los vestidos y sombreros así como a nuestro semblante.

La moda nos ayuda a lograrlo con esos hábiles toques de color en los lazos y en los adornos.

En los sombreros, por ejemplo no se ve nada pesado, duro ni feo. Cada día aparece un modelo más chic y más favorecedor sea de fieltro terciopelo o antílope, en esas toquitas de piel que son suaves y adaptables como guantes.

Esos alegres sombreritos que antes les llamábamos **berets**, marineros y tocas ahora son parodias de sus dignos antepasados.

De alguna manera el sombrero tiene que elevarse ya sea con un lazo, pluma o cualquier adorno que le dé movimiento.

María Gay drapea sus copas en forma cosaca que se coloca a un lado de la cabeza como una gorra.

Reboux sigue teniendo cada vez más éxito en sus boinas de estilo elegante, muy propias para por la tarde, adornadas con una pluma parada y hasta con dos, como se ven en algunos modelos que acaba de recibir Eva Hidalgo en su elegante **atelier** de Prado, 54.

LA ETIQUETA Y LOS GESTOS

No se trata de encubrir nuestros gestos o amaneramientos que a veces contribuyen a hacer simpática nuestra expresión, cuando son sinceros y aumentan nuestra personalidad.

La etiqueta sólo trata de suprimir aquellos modales afectados que no son nuestra expresión y que causan mal efecto.

Nuestra manera de sonreír, de hablar, de mover la cabeza o de levantar algo la voz, en algunas ocasiones, no debemos cambiarlas si son **nuestras**, no cometiendo con ello ninguna incorrección. Pero en cambio si hemos adquirido el hábito de arrastrar o comer las palabras, o decir las cosas atropelladamente y entre dientes, si hemos de tratar de corregirlo.

Los ademanes no muy pronunciados, que no llaman grandemente la atención, pueden tolerarse, siempre que sean espontáneos y no muy repetidos. Cuando se abusa de las preguntas, de acciones expresivas o de cualquier otro detalle marcado, es cuando debemos poner remedio al mal.

Las personas bien educadas no darán puñetazos en una mesa para recalcar un juicio, ni harán gestos continuados señalando a las personas. Las maneras tranquilas y reposadas demuestran una educación esmerada y un control en nuestro carácter.

ENVIO

Para ti que hoy endulzas con tu amor mi destino
y me das el tesoro de tu pecho fraterno,
he compuesto estos cantos donde diluyo el tierno
aroma de tu nombre como un óleo divino.

Hace tiempo buscaba como el pobre beduino
la sombra del oasis, en el desierto eterno,
el rincón que me abriera su refugio materno
para olvidar la triste fatiga del camino.

Y lo halle en el regazo de estas viejas montañas,
que festonan sus cumbres con tupidas marañas,
donde el pino del norte suspira, como ayer.

por la verde palmera que, allá lejos, ondea,
y donde entre maizales, el aire balancea
las mazorcas, que tienen cabellos de mujer...

G. Sánchez Galarraga.

MENU DEL DIA

Almuerzo

Mary Pickford cocktail.
Huevos fritos con bacon.
Cangrejos fríos. Mayonesa.
Picadillo de ave.
Arroz blanco. Platanitos.
Ensalada de pimientos.
Dulce de coco.

Comida

Melón Rocío de miel.
Puré de fríjoles negros.
Pescado asado al horno.
Paticas de puerco rebozadas.
Guinea con vino tinto.
Ensalada de calabaza.
Pancíela con yemas dobles.

RECETAS

Puding de leche

Se hierve litro y medio de leche con un pedazo de vainilla dejándole refrescar. Luego se le echa una libra de azúcar poniéndola de nuevo al fuego revolviéndola hasta que tome color amarillo y sea un dulce de leche sin punto. Se deja reposar y se le agregan doce yemas de huevos ligeramente batidas y dos claras.

Se cuela todo y se coloca en un molde de flan que tenga azúcar quemada; se pone al baño-maría y cuando se pruebe con un palillo que salga seco se enfría y se coloca sobre el hielo.

M. R. de FONTANILLS

GRANDES BAILES EN EL BENEFICA SPORT-CLUB

Celebrará el domingo 11 de los corrientes un baile en sus salones de Rodríguez y Atares con motivo del aniversario de su fundación, que será amenizado por la Orquesta de Belisario López y el Septeto Nacional

EL GRAN BAILE DEPORTIVO «HISPANO AMERICA»

Nuevamente en marcha están los tigres del Hispano, su casa-club de Paseo de Martí No. 125 se ve colmada todas las noches por asociados y simpatizadores. El tema de actualidad entre los cientos de simpatizadores que tienen los hispanófilos, no es otro que el fenomenal baile que celebrarán el próximo sábado 17 con los conocidos conjuntos musicales: Aniceto Díaz y Septeto «Cuba», de Collazo.

Toda señorita que desea obtener invitación, puede solicitarla por el teléfon M-7504 o A-9653.

La sección de fiestas obsequiará el próximo sábado día 10 al team de Basket Ball Femenino Hispanófilo con un ponche, y a continuación con un magnífico baile. Quedan, pues, invitados todos los hispanófilos para el sábado a nuestra casa-club.

Les esperamos.

EL COMERCIANTE JOSE M. SUAREZ RODRIGUEZ, FUE CONDENADO A DAR CUENTA

Con la ponencia del Magistrado doctor Guillermo de Montagú Vivero, acaba de dictar fallo la Sala de lo Civil de esta Audiencia, declarando con lugar la demanda de mayor cuantía entablada ante el Juzgado de Primera Instancia del Este—cuyo fallo queda, a la vez confirmado—por la señora Trinidad Suárez Rodríguez contra su hermano José Manuel Suárez Rodríguez, comerciante, en que de conformidad con lo interesado por el doctor Alejandro Llovet, Letrado director de la dama demandante, es condenado a rendir cuentas desde agosto 28 de 1913 hasta 4 de febrero de 1921, como apoderado general de Manuel Suárez Alonso, ya fallecido, padre de la demandante y del demandado y para que, como albacea designado haga entrega de la participación hereditaria que le corresponde a la señora Suárez.

VALDA
REMEDIO ANTISEPTICO DE GRAN EFICACIA SON LAS
Pastillas VALDA
PARA EVITAR Y CUIDAR
LA TOS, LOS RESFRIADOS, AFECCIONES DE LA GARGANTA
recientes ó inveteradas, BRONQUITIS agudas ó crónicas, CATARROS, GRIPPE, TRANCAZO, ASMA, etc.
PERO HAY QUE TENER ESPECIAL CUIDADO
de no EMPLEAR más que
LAS VERDADERAS
PASTILLAS VALDA
PEDIRLAS, EXIGIRLAS
EN TODAS LAS FARMACIAS
EN CAJAS
con el nombre VALDA
en la tapa

PRO VICTIMAS CAMAGUEY, EN EL CENTRO CASTELLANO

Con un extraordinario entusiasmo se vienen llevando a cabo todas las labores de preparación de la grandiosa verbena Pro-Damnificados que se llevará a efecto el próximo sábado en el Palacio de Villalba, ofrecida por la Sociedad Estudiantil Cervantes, con la cooperación del Centro Castellano.

Continuamente suenan los timbres de los teléfonos de la Secretaría General en demanda de invitaciones que al instante son complacidas. Hemos notado entre el público un entusiasmo extraordinario, como nunca se ha advertido en anteriores fiestas, por asistir a este festival.

La formidable campaña de propaganda realizada últimamente por el Comité Femenino a quien fué encomendada está dando grandes resultados y es de esperarse un merecido triunfo.

Indiscutiblemente, lo que ofrece mayor atracción a esta fiesta son las orquestas que la amenizarán. Jazz-Band Hermanos Castro, bien conocidos del público y que gozan de generales simpatías; la orquesta de Armando Valdespi, bien conocidos también de los bailadores, así como de los fanáticos del radio y el sexteto Cubano 1297, los justamente llamados Poetas del Son.

Esta fiesta es completamente grátis, y los caballeros tendrán que abonar solamente una pequeña cantidad por concepto de guardarropía. La utilidad líquida de esta fiesta, como hemos anunciado anteriormente será invertida en la compra de víveres y ropas que tiendan a aliviar un tanto la triste situación de los vecinos de Santa Cruz del Sur.

La fiesta del próximo sábado en los salones del Centro Castellano es el tema de conversación de todas las personas jóvenes.

ELEGANTE MATINEE EN EL PALACIO VILLALBA.

La matinée bailable que se celebrará el 11 del actual, en los magníficos salones del Centro Castellano, sito en Egido 2, que lleva el simpático título de «Campos de Amor», está rodeada de bellísimos atractivos, lo que ha de ser poderoso motivo para que los salones sean invadidos por numerosa y selecta concurrencia.

Esta gran fiesta organizada por el Sr. Pedro Muñiz Carrera, le secundan co nel objeto de que culmine en un sonado acto, distinguidos jóvenes, será amenizada con un colosal programa, por los conjuntos musicales Jazz-Band Drialys, Orquesta Corman y el Septeto Habanero, todos de renombre y del exquisito gusto del público bailador.

Los locales de la fiesta han de presentar fantástico aspecto en lo que respecta al adorno floral, de esta artística presentación se encarga el afamado Jardín «Toledo», dirigido por el popular florista Ferrucho Morelli.

Asistirá a esta fiesta bailable Miss Colgates, señorita Angélica Cintas, la que obsequiará a las damas y caballeros concurrentes con finísimas muestras de esta acreditada firma industrial.

También a las damas y damitas que entreguen su invitación a la comisión de puerta, serán delicadamente obsequiadas por ésta.

Pueden solicitar sus invitaciones, al teléfono A-4040.

PERFECTA LA ORGANIZACION DE LA SOC. HIJAS DE GALICIA

El servicio médico a domicilio de la Sociedad «Hijas de Galicia» está organizado con la eficiencia que es proverbial en todas las dependencias de esa prestigiosa institución de asistencia sanitaria a la mujer y al niño, recibiéndose continuamente en la Secretaría y en el Sanatorio calurosas alabanzas de las asociadas, las que, a la vez que reconocen la rapidez de ese importante servicio, elogian cumplidamente la competencia profesional de los médicos que lo atienden.

Cuatro médicos en turnos de tres horas diarias y una guardia nocturna permanente, reciben los avisos de asistencia domiciliaria, y ponen todo su empeño, todo su entusiasmo y toda su capacidad en sostener y acrecentar el sólido prestigio que como Sanatorio modelo y ejemplar disfruta la admirable Casa de Salud «Concepción Arenal».

En esa eficiencia que impera en todas las dependencias sociales, y que es unánimemente reconocida y proclamada, consiste la preponderancia alcanzada por «Hijas de Galica», que a diario ve aumentar sus listas sociales con la solicitud de nuevas inscripciones, lo que pone de relieve la confianza que inspira su perfecta y admirable organización.

VELADA EN EL CIRCULO REPUBLICANO ESPAÑOL

El próximo viernes, nueve del actual, a las nueve de la noche, en los salones del Círculo Republicano Español, se celebrará la velada necrológica organizada para recordar el fallecimiento de Pablo Iglesias, llamado con razón, el padre del socialismo español.

El doctor Francisco Domenech, presidente de la Agrupación Socialista de la Habana, en representación de la misma, hará un discurso panegírico, recordando las virtudes del homenajeado.

En nombre del Círculo hablará el asociado señor Santiago Abascal.

Angelito Vázquez, el asociado más joven, emocionará a la concurrencia, contando un cuento titulado «El Abuelo».

Promete quedar lucidísimo el acto organizado por el Círculo Republicano Español, para honrar como se merece la figura del apóstol del socialismo en España.

LA GRAN VERBENA EN EL PALACIO ASTURIANO

La Sección de Recreo y Adorno del Centro Asturiano, está prestando todo su interés en la organización de la fenomenal verbena de despedida de año, y al propio tiempo de los diplomáticos astures, que con tanto acierto viene presidiendo el señor A. Sánchez Blanco. Los conjuntos contratados, son la garantías del éxito, Romeu, Belisario, Collazo, Septeto Nacional, Diplomáticos y otros hasta el número de ocho.

El adorno será algo que llamará la atención y que bajo la experta dirección artística de Blanquito nos brindará como despedida, un adorno estilo oriental al cual cooperarán Tamés y Fierro.

Un éxito sin precedente les espera y que cerrarán con broche de oro llenando el edificio social.

"¡No me hables!" . . . ¿Se siente Ud. así, lectora?

Esposas malhumoradas

"¡NO me hables!" grita. "Me siento nerviosa y quiero estar sola."

¿Por qué será que cuando una mujer se siente nerviosa a los primeros que hiere son a los seres queridos? Todos la molestan, todo la pone enfadada.

Los maridos no pueden comprender el porqué de este malhumor, el porqué de ese estado nervioso por lo más mínimo.

¿El porqué?—Esos terribles dolores de cabeza y de espalda, ese estado de postración y abatimiento: *cosas que sólo comprende la mujer.*

Y sin embargo, esas dolencias amenazan acabar con la felicidad conjugal. ¿Qué hacer, pues, para evitarlas? El remedio es bien sencillo y lo han probado miles de mujeres durante el "período álgido."

Compuesto Vegetal de Lydia E. Pinkham se llama. Probarlo es sentirse aliviada, porque su acción tonificadora fortifica durante los malestares periódicos.

Pídase en las farmacias: viene en forma de líquido y de tabletas. ¡Puede ayudar a usted, lectora, como ha ayudado a tantas otras mujeres!

¡AHORA! *Compuesto Vegetal de Lydia E. Pinkham en tabletas*

SOCIEDADES ESPANOLAS

LOS GALLEGOS PUEDEN VOLVER A SUS PUEBLOS

La Comisión Ejecutiva acepta los pasajes a medio precio y los cederá a los emigrantes

La Comisión Ejecutiva de este importante Centro agradeciendo en todo lo que vale la oferta que les hiciera el representante de la Trasatlántica Fabricius, acordó aceptarla de plano para adquirir pasajes con destino a los emigrantes gallegos, que desean embarcar para Galicia los pasajes a medio precio, que la citada compañía les ofrece.

Dichos pasajes serán para viajar en los vapores de dicha compañía que saldrán de la Habana con rumbo a España en los meses de diciembre Enero y febrero, vapores que seguramente serán el Sierra Ventana y el Sierra Córdova.

Ya lo saben los gallegos que piensan en volver a Galicia.

LABORES DE «LA BENEFICA»

SALA DE OPERACIONES: doctor Stincer: Apendicectomía, por apendicitis aguda 2; Cura radical, por hernia inguinal 1.

Doctor Graña. Cirujano: Raspado y drenage, por osteomielitis de la tibia 1.

Doctor Fontanills. Oculista: Excisión, por pterigion 2.

Doctor Barrera: Oto-rino-laringologo: Amigdalectomía por hipertrofia 4; Rectificación del tabique nasal, por desviación 2.

Doctor Valero. Tisiólogo: Pneumotórax 9.

RADIOLOGIA Y ELECTROTERAPIA. Doctor Macía. Radiólogo: Informes radiográficos 22; Aplicaciones de diatermia 53; Luz Alpina 45; Alta frecuencia, corrientes gálvano-faradicas, etc 64.

LABORATORIO CLINICO. Doctor J. López. Bacteriólogo: Análisis practicados 176.

GABINETE DENTAL. Doctor M. Fernández. Dentista: Extracciones 7; Empastes 2; Dilatación de abscesos 1; Curaciones 9.

GABINETE DENTAL DEL CENTRO. Doctor G. Fernández. Dentista. Doctor A. Torres Dentista: Extracciones 15; Empastes 4; Dilataciones de abscesos 3; Curaciones 16.

Consultas dadas por los señores médico de visita 200. Consultas dadas por los señores médicos internos 135.

MOVIMIENTO DE ENFERMOS: Existencia anterior 346; Entrados 16; Salidos 15; Quedan 347.

LAS INTENSAS LABORES DEL SANATORIO LA BALEAR

Muy interesante la lista presentada por el Sr. Director de la Casa de Salud «La Balear», de las operaciones y demás trabajos realizados por el cuepo facultativo de la misma:

Han sido operados, durante la pasada semana, las siguientes socias y socios: Basilia Azcuénaga, apendiceptomía; Julia Crespo, apendiceptomía; María López, cauterización del cornet; Angelina Alvariño, amigdalectomía; Aurora Lazo Avila, apendiceptomía; Juan Orta, apendiceptomía; Magdalena Ríos, laparotomía exploradora; Etelvina García, apendiceptomía; Caridad García, apendiceptomía; Encarnación Rey Barreiro, raspado uterino; Manuela Suárez, raspado uterino; Julio Ferreiro, apendiceptomía; Rosa Corrales, apendiceptomía; Isaac Tomaik, apendiceptomía; Rosario Sierra, pólipo uterino; Ana Luisa Fernández, apendiceptomía; Mario Seijas, apendiceptomía; Enrique Arnai, apendiceptomía; Manuel Rivero, apendiceptomía, Estas operaciones han sido realizadas por el notable cirujano Dr. José García Ríos; alcanzando en cada una de ellas un triunfo más a los muchos que tiene ganado en su larga carrera profesional.

El Dr. Juan López Mayor, especialista en enfermedades del corazón, está realizando una labor digna de los mayores elogios. Durante la semana pasada consultó cuatrocientas cincuenta y dos asociadas y ochenta y siete socios, todos los cuales se encuentran agradecidísimos del mismo por el acierto en las prescripciones y sus dotes de caballerosidad y corrección.

El eminente tisiólogo del Centro Balear, Dr. Jesús Rosal, consultó durante la semana pasada, a noventa y cinco asociadas y cincuenta socios. Hizo veinte fluoroscopias y cuarenta pneumotórax; encontrándose todos los enfermos que tiene a su cargo en el pabellón «Cuba», muy agradecidos del mismo y mejorados de sus dolencias; habiendo dado de alta a muchos de ellos, completamente curados.

En la sala de partos, a cargo de la cual se halla el inteligente partero, Dr. José Barrena, se registraron los siguientes nacimientos, durante la pasada semana: Justina Pérez Caballero, varón; Bertha Feldman, varón; María Gonta, varón; Rosa Menéndez, varón; Ofelia Estévez, varón; Carmen Pilach, varón; Carmen Fernández, hembra; Encarnación Fernández, varón; Ana Vilk, parto laborioso, alumbramiento fisiológico, eclampsi apost-parto, haciéndole su tratamiento. Su estado es completamente satisfactorio. Leocadia Barrinat, hembra; Delfina López, hembra; María Antonio Marcos, varón; Francisca Díaz, hembra; María Pérez, varón; Angela Fariñas, hembra; Elisa Cerdeira Vázquez, hacia tres meses que acababa de pasar el tifus, presentándosele el parto fisiológico, alumbramiento artificial con hemorragia interna, siendo necesario hacerle rápidamente un transfusión de sangre, que realizó el Dr. López Mayor. El estado general de la enferma es muy satisfactorio.

El Centro Balear está prestando la mejor asistencia a sus asociados; a los cuales se les llama la atención que no se dejen engañar por personas que propalan que esta Sociedad ha dejado de prestar servicios, lo cual es absolutamente incierto, pues el Centro Balear sigue siendo la Sociedad que mejor servicio presta a la familia.

CELEBRARA ASAMBLEA LA «ACCION GALLEGA»

El próximo jueves a las ocho y media de la noche celebrará una importante Asamblea «Acción Gallega», en donde se dará cuenta de la labor realizada por la Comisión designada de acuerdo con la solicitud de cooperación de otros Partidos, con el fin de colaborar en defensa de los intereses del Centro Gallego en los momentos actuales.

En esta gran Asamblea, se determinará sobre el programa futuro a desarrollar en las próximas eleciones de acuerdo siempre con los ideales sustentados por «Acción Gallega» y poder dar cima a los principios que sostiene de sustituir de Asamblea de Apoderados por la Junta de Asociados.

Se ruega a todos los apoderados, asociados y afiliados a esta Agrupación, concurran a la referida Asamblea, ya que se tratarán asuntos de suma importancia.

ACUERDOS DE LA DIRECTIVA DEL C. ASTUR

También están haciendo una gran campaña de inscripción los de la Sec. Propaganda

Celebró sesión extraordinaria la Junta Directiva del Centro Asturiano y se conoció del informe rendido por la Sección de Intereses Materiales en la sesión extraordinaria celebrada por la misma en 30 de Noviembre del corriente año.

En este informe se da cuenta de la subasta de arrendamiento del café-taberna del edificio social que fué declarada desierta.

Y después de alguna deliberación fué aprobado el informe de referencia con algunas enmiendas.

A las doce de la noche terminó la sesión, que fué presidida por el señor Emilio Castrillón García, Presidente, por sustitución reglamentaria, del Centro, quien estaba acompañado en la mesa por el Vicetesorero señor José Cortés González y el Secretario General señor Manuel Calvo.

Labor de Propaganda

Para despedirse, y que la despedida constituya además de un hasta luego fervoroso y un motivo de acrecentar la lista social, se disponen los miembros de la Sección de Propaganda del Centro Asturiano a tratar de inscribir durante lo que resta del presente y hasta la entrega de la Sección a la que habrá de sucederle, la cantidad de «quinientos nuevos socios».

Esta cifra que puede considerarse de por sí un poco crecida dados los tiempos que corremos, es sin embargo baladí, cuando la Sección de Propaganda se decide a rendir su esfuerzo máximo, que lo ha rendido durante todo el año con un empeño que merece aplausos pues de más está decir que han tenido que confrontar serios problemas y a pesar de ello la nave astur ha seguido avante y va cada día mostrándose más pujante a pesar de la intensa marejada y del vendaval que azota a todos los sectores de la vida en estos tiempos.

Quinientos socios en el presente mes de Diciembre, hé aquí el propósito de la Sección de Propaganda nos ha dicho el señor Arredondo, que se siente orgulloso de los colaboradores suyos de la Sección y los que en todos los momentos han estado prestos y listos para las campañas de inscripciones.

VELADA EN ASOCIACION DE REPRESENTANTES COMERCIO

Nos invitan al acto cultural que habrá de celebrarse en los salones de esta Asociación, Reina número 3, altos, el día 8 del actual, a las nueve de la noche, en el cual eminentes oradores harán uso de la palabra, con el siguiente programa de conferencias: «Enfermedades Venéreas y su Profilaxis», por el Dr. Orestes Fernández Caral; «Cooperación necesaria al Vendedor», por el Dr. Alejandro E. Riveiro; «Los Problemas Sexuales ante la Razón», por el Dr. A. Byron, y Resumen del acto, por el Dr. Mario Fuentes Aguilera.

Todo lo cual prueba el afán de esta sociedad, de sus asociados y su Junta Directiva por la cultura, ya que de cuando en vez pone de relieve en actos brillantes su altísimo interés por enaltecerse enalteciendo los fines sociales que no puede ser más nobles.

EL ALMUERZO SOCIAL DEL PROGRESO DE LANZOS

Por acuerdo de la Junta General y de orden del señor Presidente, el domingo día 11 del corriente, se celebrará un «Almuerzo Social» en los jardines de «La Tropical», salón Ensueño, a las doce del día.

Para tener derecho a participar del mismo, será necesario proveerse de un ticket en la Secretaría de esta Sociedad, Factoría número 1, los días 8 y 9 (jueves y viernes) de 8 a 10 de la noche, presentando el recibo que venció el 30 de Noviembre último.

Si se desea llevar algún comensal más, el Secretario le dirá la forma de adquirir un ticket para el mismo.

Se le ruega no falte a dicha hora, ni se haga acompañar de ninguno que no lleve su correspondiente ticket.

LA CULTURA EN LAS DAMAS DE P. CONCEPCION

Para festejar a su Virgen Patrona celebrarán actos brillantes y religiosos

Dos actos sociales de indiscutible significación ha de llevar a cabo, al final de la presente semana, la prestigiosa Asociación de Damas «La Purísima Concepción».

Consiste uno de ellos en la inauguración de los servicios del Departamento de Cultura Física, novísima creación que ha hecho la Sociedad para satisfacer un sector de la medicina y de la higiene en sus prácticas más modernas y que no puede pasar desatendida en una Institución que como ésta, marcha a la vanguardia, por sus bien ganados títulos de prestigio y buen nombre.

Con la celebración de este acto, que ha de tener efecto a las cinco de la tarde, del próximo sábado, día 10, quedarán inauguradas las clases.

Y como la Purísima cada servicio o dependencia que crea, supera a los anteriores por su calidad y eficiencia, en este caso ha elegido uno de los Institutos más recomendables de nuestra capital, el Centro de Cultura Física del señor Aramís del Pino, instalado en la calle de Baños, entre Tercera y Quinta, en el Vedado, habiéndose confiado la dirección de las clases a la docta Profesora señora Mercedes Manzini, que tanta admiración y simpatía disfruta entre las señoras de nuestra sociedad, por sus conocimientos y amabilidad.

El otro acto consistirá en la celebración de una solemne misa cantada, para festejar el patronímico de la Asociación y tendrá lugar en la Iglesia del Carmen, a las 8 y 30 a.m. del domingo 11, habiéndose elegido este día y no el 8, de la Purísima Concepción, por ser festivo y poder concurrir mayor cantidad de señoras y señoritas asociadas que así lo solicitaron de la simpática Asociación.

Debemos agregar que en lo adelante y en la propia Iglesia del Carmen y a igual hora se celebrará todos los días 8 de cada mes, igual fiesta religiosa.

Para estos actos invitan atentamente a sus asociadas y al público en general, los señores de la Purísima.

FIESTA EN EL SANATORIO DE LA ASOC. DE DEPENDIENTES

El domingo próximo en la hermosa Capilla de la Casa de Salud «La Purísima Concepción», de la Asociación de Dependientes del Comercio, se celebrará la tradicional fiesta religiosa en honor a su Patrona la Virgen Inmaculada, por acuerdo de la Sección de Beneficencia y de la Junta Directiva. He aquí el programa:

A las nueve y media se celebrará la misa solemne siendo el oficiante el R. Pedro Rifer. Se cantará la misa a tres voces del maestro Orestes Ravanello; en el ofertorio se entonará el inspirado «Monstrate esse matre», de Aldega y a la terminación la eminente soprano Sra. Edelmira Zayas del Villar cantará la bellísima y dulce plegaria del maestro Alvarez.

Pronunciará la sagrada plática el elocuente orador sagrado Padre Santiago Amigó

La misa comenzará a las nueve y media en punto. Antes, o sea a las nueve en punto se efectuará el solemne bautizo de la niña Concepción Esther, que nació el día 18 de Septiembre en el Pabellón «Avelino González» y cuyos padres, el querido vocal señor Angel Bustillo y la inteligente porefsora señora Julia Pons de Bustillo, han querido que sea bautizada en la Capilla de la Quinta por haber sido la primera niña que ha nacido en la Casa Social después de haber acordado el ingreso a la mujer.

Apadrinarán a la agraciada niña Concepción Esther, los distinguidos esposos Sr. Carlos A. Fernández y Sra. Ofelia González de Fernández, Presidente Social el primero y Presidente del Comité de Damas, la segunda, y la Junta Directiva social en pleno. Será un acto solemnísimo. A las nueve en punto.

Distinguidas señoras y señoritas están adornando la Capilla, que lucirá artística y religiosamente.

Se invita a todos los asociados y a sus familias en general.

La Banda del Sexto Distrito Militar amenizará el acto.

LA ASOCIACION CANARIA EN TODA «LA TROPICAL»

Con el mayor entusiasmo continúan los preparativos que la entusiasta comisión organizadora que tiene a su cargo la organización del magno acontecimiento que tendrá lugar en todos los jardines de «La Tropical» el domingo 18 del presente mes.

Numerosísimas han sido hasta la fecha las invitaciones repartidas; así como pasan de centenares las entradas colocadas, lo que permite augurar de antemano que el éxito más espléndente coronará los diligentes esfuerzos de tan entusiasta comisión.

Sin temor a equivocaciones de ningún género podemos asegurar que los bellos jardines de «La Tropical» resultarán pequeños para dar cabida a los miles de entusiastas devotos de Terpsicore que allí se darán cita.

A conjuntos musicales tan celebrados como la orquesta de Belisario López, el sexteto Nacional, un quinteto y los Diplomáticos de L. Pego, le ha sido encomendado los bailables.

Solicite a tiempo su invitación al teléfono A-3564 o en la Secretaría de esta Asociación: Prado y Neptuno.

LA QUINTA LA BALEAR

Adquirida por "La Bien Aparecida", será en breve inaugurada. Cuanto se diga en contrario carece de veracidad.

BARTOLOME PALMER,
Secretario de "La Bien Aparecida".

M.E.C.D. 2016

Noticias del Puerto

LLEGO AYER LA SRA. MARIANA DE LA TORRE

Procedente de Key Weste llegó ayer tarde el vapor americano Florida, que trajo carga general y 59 pasajeros entre ellos la señora Mariana de la Torre viuda de Mendoza, y la señorita Lillia de la Torres a quienes acudieron a recibir numerosos miembros de la familia Mendoza de la Torre, Mendoza Aróstegui, Mendoza Kindelán.

También llegaron por dicho barco el doctor Carlos G. Aguayo y señora, Emilia Sierra, Raoul Herrera, Guiseph Moscatelli e hijo Luis, gerente del Gran Casino, Javier Rodríguez y familia, Ramón Jaurrieta, Adolfo Núñez y el boxeador cubano Lamberto Duo.

VISITAS DE CORTESIA

Bien personalmente, bien por medio de representaciones; el señor Rafael Alfonso Morales, nuevo administrador de la aduana de la Habana, ha recibido las visitas de consignatarios de barcos, administradores de muelles y otros elementos afines al comercio marítimo.

OTROS TRASLADOS

Como complemento del cambio de personal dispuesto en los distintos negociados de la aduana por el señor Alfonso Morales, y que publicamos en la edición anterior, agregaremos que el señor Rogelio Bombalier, además del cargo que ya tenía pasa a ser jefe de vistas periciales; el señor Max González pasa a jefe de liquidación y el señor López Bacelo, pasa a la Intervención General del Estado.

FALLECIMIENTO

Un viejo empleado aduanal, con más de veinticinco años de servicios, el señor Pedro Hernández Acevedo, falleció, lo que ha causado mucho sentimiento entre sus compañeros todos, que lo apreciaban por sus condiciones de carácter.

En paz descanse.

FRANQUICIA PARA DIPLOMATICO

Se han concedido las franquicias de estilo para el doctor Alfredo Ola varría, secretario de la Legación de Venezuela en Cuba, que llegará en el trasatlántico «Marqués de Comillas», mañana, al amanecer.

LOS QUE EMBARCARON

Por la ruta de la Florida y en el vapor Cuba embarcaron para los Estados Unidos los señores Felipe Estébanez, Eugenio Sánchez, Eliseo Pérez, Enrique Santana, Paul Kerr mann y familia; José Calero.

EL SAN BRUNO

El vapor panameño San Bruno, llegó de Boston con carga general, pasajeros para la Habana y en tránsito para Cristóbal, para donde va también tres pasajeros.

EL FERRY ESTRADA PALMA

El ferry Estrada Palma llegó de Key West, con wagones con carga general.

A LIMPIAR FONDOS Y REPARAR

El vapor inglés Connector, llegó en lastre de Belize, para limpiar fondos y hacer reparaciones.

CASOS DE POLICIA

La policía del puerto conoció de los siguientes casos:

—La cachucha Cuatro Hermanos, propiedad de Emilio Quesada Cervera, fué hallada frente al muelle de Hershey por el inspector de aduana de servicio en dicho muelle, que la encontró al garete, ignorando el propietario de la embarcación cómo fué a dicho sitio.

REAJUSTE POR AGOTAMIENTO DE CREDITO

Han sido dados por terminados los servicios del vigilante de la policía del puerto José Zamora, por agotamiento de un crédito especial por el que cobraba.

LO INSULTO EL ÑAÑIGO

El guardia jurado de la Flota Blanca, Guillermo Méndez, dió conocimiento de que un individuo de raza blanca, a quien conoce por el alias de «El Ñáñigo», lo insultó y que no lo pudo detener.

LESIONADO

Salvador Rubira Ramos, vecino de Agramonte número 106, en Regla, resultó lesionado menos grave al amarrar una lancha en el muelle de Luz, siendo el hecho casual.

NO LE PAGO

El chofer Amelio Alvarez, vecino de San Joaquín número 27, denunció que llevó de paseo en su automóvil a Julio Márquez Ramírez, tripulante del vapor «President Garfield», el que iba con varios compañeros y que al regresar le dijo que lo esperara para pagarle, introduciéndose a bordo y no abonándole el importe de su trabajo.

DIFERENTES DENUNCIAS

El señor Heliodoro Hidalgo, como delegado de la Comisión de Inteligencia Obrera denunció varias infracciones cometidas por contratistas y superintendentes de muelles, de lo cual se dió cuenta al juez decano que preside dicha Comisión.

EL MARQUES DE COMILLAS

Procedente de Nueva York y puertos de España, llegará al amanecer de hoy el trasatlántico español Marqués de Comillas, que trae ciento seis pasajeros para la Habana.

EL HABANA

El también trasatlántico español Habana, llegará esta tarde de la Coruña, con doscientos nueve pasajeros para la Habana y en tránsito para Veracruz.

AGENTE DE LA SECRETA

Ha sido designado el detéctive de la policía Secreta, señor Alejandro Fueste, para prestar servicios a las órdenes del administrador de la aduana.

EL COLUMBUS

El hermoso trasatlántico alemán Columbus, del Lloyd Norte Alemán, ha salido de Nueva York en su tercera excursión y trae quinientos treinta y nueve pasajeros excursionistas y llegará el próximo domingo, sin que hasta ahora se conozca la hora.

EL ORIZABA

Procedente de Nueva York, con ochocientas veinticuatro toneladas de carga, veintitrés pasajeros para la Habana y carga general y cincuenta y dos pasajeros en tránsito para Progreso y Veracruz, llegó ayer tarde el vapor americano Orizaba, de la Ward Line.

Llegaron en este vapor el señor Eduardo Díaz de Ulzurrún y señora; Frank Donesto; Jorges Zalles, comerciante boliviano; América Baldona; María Hernández e hijo; Oscar Tricios; Frank Baink, ingeniero de radio conectado a la Internacional News, y otros.

Devueltos por las autoridades de Inmigración llegaron los cubanos Conrado Pérez, Armando Vidal y Pedro Planas.

Entre los pasajeros en tránsito de este barco figuran el crítico dramático americano Eric Knicht y señora, del «Public Ledger» de Filadelfia; Mario Rabell y familia; Manuel Sobrino y familia.

Devueltos por las autoridades de Inmigración van para México los señores Guadalupe Bravo y José Núñez, quienes llevaban ya más de diez años de residencia en los Estados Unidos; pero no pudieron probar la forma legal como entraron en dicha nación, los devuelven a su país de origen.

En el Orizaba embarcaron para México: Aurora Carmen Fernández; Irwin Brown; el vicepresidente de la Ward Line, Mr. Henry Cabaud, quien va en viaje de inspección; Rafael García Prendes; Ricardo Iturralde; José Iturralde; Frederick Scobket y otros.

UNA MAQUINA

En el Orizaba y a la consignación de la señora Angela Elvira Machado de Obregón, llegó un automóvil Ford del último modelo y tipo cerrado.

EL CONTROLLER DE LA ADUANA DE NUEVA YORK

Entre los turistas llegados por el Orizaba llegaron el controller de la aduana de Nueva York Mr. Louis Hoehinger y su secretario George Mohn, quienes fueron cumplimentados por el jefe auxiliar de la sección de pasajeros de la Ward Line, señor Pérez Barbosa.

Dicho alto funcionario aduanal norteamericano prometió visitar al administrador de la aduana de la Habana.

EL VICEPRESIDENTE DE LA GRACE LINE

También llegaron por el propio barco el vicepresidente de la Grace Line, Mr. Jorge Salles y su secretario señor Herman Scherer, quienes fueron recibidos por el representante de la compañía en la Habana, señor J. H. Parmerton y el señor Agustín Agüero.

—En el Sierra Ventana, para México embarcaron Adolfo Cohen y Lama Acero.

El joven Miguel Suárez, Jr., llegará el viernes de Nueva Orleans.

—En el Veragua, para Centroamérica embarcaron Manuel de Gomar y familia; el comerciante J. Balcells y H. Ortega.

SALIDAS

Salieron ayer:
El Sierra Ventana, para Veracruz.
El Sabebek, para Nueva York.
El Cuba, para Key West.
El Ulúa, para Cristóbal.
El President Garfield, para San Francisco.
El Baron Ruthben, para Tampico.
El Cefalu, para Cristóbal.

LA PESTILENCIA FRENTE AL ARSENAL

El señor José A. Fernández, consignatario general en la Habana de la Peninsular Occidental S. S. Co., se ha dirigido nuevamente al capitán del puerto, en ruego de que por el conducto correspondiente se pida a la Sanidad intervenga en el hecho de haber aparecido otra vez la pestilencia en esa parte de la bahía, donde atracan los vapores de esa empresa, así como los aviones y otros barcos de pasajeros que sufren horriblemente al embarcar y desembarcar y, además, las tripulaciones no pueden permanecer a bordo, amén del daño material que sufren los barcos en sus pinturas y decorados.

El señor Fernández espera una enérgica actuación del capitán del puerto sobre este debatido asunto.

ROPA INTERIOR
VITI
¡PISTONUDA!

MAGNESIA SARRÁ
Sabrosa-Espumante-Antiácida
Inmediatamente alivia:
Jaquecas. Mareos. Acedías.
ASEGURE UN DIA FELIZ
Todas las mañanas tome una cucharada
DROGUERIA SARRÁ
LA MAYOR

Las Ventajas *del* Nuevo Plan de Lotería

UNA FRACCION GANA ASI

AL PRIMER PREMIO . . . . $ 500.00
AL SEGUNDO . . . . . $ 100.00
(antes ganaba $ 60.00)
AL TERCERO . . . . . $ 50.00
(antes ganaba $ 30.00)

Y ADEMAS..

1.867 OPORTUNIDADES

contra 540 de antes.

Es decir, casi CUATRO VECES más "chance" ahora.

Vea la totalidad del plan: Le representa DINERO FACIL desde el primer sorteo del DIA 11

25,000 BILLETES A $5.00 EL ENTERO, DIVIDIDOS EN 50 FRACCIONES DE A 10 CENTAVOS LA FRACCION

		Gana por Fracción:
Primer Premio	$25 000	$500 00
Segundo Premio	$ 5 000	100.00
Tercer Premio	$ 2.500	50 00
15 premios de $250		5.00
25 premios de $100		2.00
100 premios de $50 00		1.00
1621 premios de a $25 00		0 50
2 aproximaciones al primero de $250 00 cada una		5.00
2 aproximaciones al segundo, de $125.00 cada una		2.50
99 aproximaciones a la centena del primero, de $25.00		0.50

TOTAL 1,867 premios

¡Fíjese lo que gana cada fracción!

VIBOREÑAS

LA PURISIMA CONCEPCION

Es la solemne festividad católica que conmemora la Iglesia, siendo numerosas las señoras y señoritas que celebran mañana sus días, a las que por anticipado felicito.

Es mi primera felicitación, preferentemente dedicada a la distinguida y joven señora Concepción Valdés de López Valdés, amada esposa del bien querido amigo el afamado ginecólogo doctor Manuel López Valdés, el servicial «Manolo», al que tan valiosas atenciones debo.

También celebra sus días la linda heredera, la graciosa figulina Conchita, y su sobrina la gentil Conchita López Peñalver, la hermana de la bella amiguita «Bolita» a las que sinceramente admiro.

Las apreciables señoras Concepción P. de Guiteras, Concepción Corcuera de Giraud, Concepción Muñoz de Péris, Concepción Boza de Duq, Concepción B. de Mayer, Concepción Morales de Rodríguez, Conchita Vila de Hernández, Concepción Vilar de Nava, Conchita Nava de Nasson.

La distinguida y bella señora Conchita de la Concepción de Rojo.

Concepción Quesada de Mesa, Conchita López de López, María de la Concepción Rivero de Sotolongo, Conchita Soumil de Romero, Concepción de la Villa de Armas, María de la Concepción Méndez de Medina, Concepción Colón de Roger.

Las siguientes señoritas:

Conchita Díaz Garaigorta, la hija de mi inolvidable amigo «Panchito» Díaz Garaigorta, a la que dedico mi más expresivo saludo, con el afecto que desde niña le profeso.

Una viboreña tan gentil, bella y graciosa como la trigueña Conchita Solo y Jiménez, la primogénita de los distinguidos esposos señora Consuelo Jiménez y señor José Luis Solo, predilecta sobrina de mis buenos amigos señora María Jiménez de Carbón y señor Pedro Carbón, propietario de la librería «Roma».

La señorita Concepción Lassús y Machado, linda rubia, prometida del laborioso joven empleado de la Administración de este DIARIO Heriberto Dapena Ortiz.

Mi amiguita muy graciosa y bella Conchita Garrido y Mendoza, de hereditaria belleza.

Conchita Saavedra, sinceramente admirada, muy laboriosa actualmente, más que nunca, en la organización de un gran baile a beneficio de los damnificados de Santa Cruz, que ha sido pospuesto para el día 17, en la terraza de Calzada y Patrocinio.

Este numeroso grupo:

Conchita Caramés, Conchita López, Conchita Alonso, Conchita Cobiellas, Conchita Tamargo, Conchita Cisneros, Concha Ronquillo, Conchita Ventura, Concha Cruz.

Concha Marina Suárez Montaner, la hermosa y sentimental poetisa.

Conchita Muñoz, Concha Albarrán, Conchita Fortún, Conchita González, Conchita Coronado, Conchita García, Conchita Macías Reina, Conchita Colomé.

Señoras y señoritas residentes en Santos Suárez:

La distinguida dama Concha Castro de Merceau, esposa del apreciable caballero señor Santiago Merceau.

La señora Concepción Fernández de Ruiz, y su hija la simpatiquísima Conchita.

La estimada señora Concepción Bucet de González.

Este grupo de señoritas:

Concepción Casteleiro García, Concha López, Conchita Alsina, Concepción Medina, Conchita Cuervo y Hernández, Conchita Lariña, Conchita Cardona García, Conchita Duarte, Concepción Campos, María de la Concepción Buret.

Y la linda muñequita Conchita González Burcet.

También celebran hoy sus días las Esther.

Mi primera felicitación es para Esther Cejudo y Felipe, la linda trigueñita, poseedora de tan delicada belleza.

Esther Ajimil, Esther Cordovés, Esther Doyharzábal, Esther Elcid, Esther Núñez, Esther Ochandorena, Esther Siberio, Esther del Río, Esther González, Esther Sánchez, Esther de la Peña, Esther Pita, Esther Vilar, Esther Díaz Rodda.

La joven señora Esther González, la interesante esposa del atento amigo señor Carlos García.

Dos jóvenes señoras, muy elegantes, Esther Sánchez de Pita y Esther Gil de Morales Inca.

¿Habré incurrido en algún olvido?

A todas deseo las mayores felicidades.

UN RECIBO

Lo ofrecerá mañana la estimada dama María de la Concepción Martínez de Iglesias, a sus amistades íntimas, y sin carácter de fiesta, por celebrar sus días.

En su elegante residencia, en la que es la adorada princesita su heredera la rubia muy sugestiva y graciosa, Conchita Iglesias y Martínez.

Su recibo será en horas de la tarde.

Anticipadamente felicito a tan bondadosa señora, amante esposa del apreciable caballero señor Waldo Iglesias Armenteros, y a Conchita, la figulina que sinceramente admiro, y le prometo que he de referirme a su recibo, aunque mucho me ha advertido que solo será un acto muy íntimo.

EL DIA DE HOY

Sin fiesta alguna por estar dedicado a conmemorar la muerte de los que ofrendaron su vida a la Libertad.

En tan luctuosa fecha, que evoca el recuerdo del heroismo del Titán de Panchito Gómez, y tantos otros, un voto débese formular.

Que pronto el Iris de La Paz se fije por siempre en nuestro hermoso cielo cubano.

Urbano del Castillo.

SEGURIDAD!

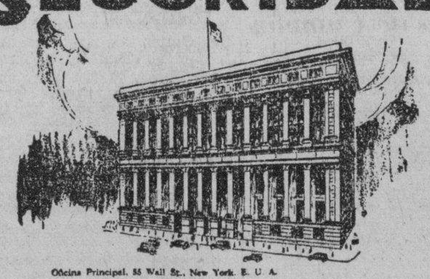

Oficina Principal, 55 Wall St., New York. E. U. A.

The National City Bank of New York es responsable, de acuerdo con las leyes bancarias de los Estados Unidos, de todas las obligaciones que cada una de sus sucursales contraigan.

Las Sucursales en Cuba forman una parte integral de esta organización mundial.

Capital, Reserva y Ganancias no repartidas $225.000.000

THE NATIONAL CITY BANK OF NEW YORK

GRANDES EMBARQUES DE ORO ENVIADOS A LOS ESTADOS UNIDOS

NUEVA YORK, diciembre 6. (AP.) Los informes sobre los movimientos de oro acuñado, indican que se ha iniciado un gran movimiento de importación, considerado como el mayor en muchos meses.

Mañana serán embarcados pesos 17.500.000 en oro en Inglaterra con destino a los Estados Unidos y ya han llegado $9.900.000 esta semana de la misma procedencia.

Información Telegráfica DEL INTERIOR DE LA ISLA

POR NUESTROS CORRESPONSALES

Pinar del Río

Reunión de los maestros del Distrito de Candelaria

CANDELARIA, diciembre 6. DIARIO. Habana. Los maestros del distrito escolar de Candelaria han acordado reunirse mañana, día 7, para tomar acuerdos en relación con la huelga.

Corresponsal.

DECLARADA UNA EPIDEMIA DE GRIPPE EN LA CARCEL DE PINAR DEL RIO

PINAR DEL RIO, diciembre 6. (Por telégrafo).— Se ha declarado una epidemia de grippe en la cárcel de esta ciudad, excediendo el número de enfermos en 135 a la cantidad de pacientes que pueden ser albergados en la enfermería de la misma.

El periodista Gustavo A. Perdomo, en una conferencia que pronunció en una sociedad local, con el concurso de las damas pinareñas, con objeto de que se haga algo en favor de los reclusos que hoy pasan frío y duermen en el suelo por carecer de camas y frazadas.

FELIPE DIAZ, Corresponsal.

Habana

Los maestros de Güines

GUINES, diciembre 6. DIARIO. Habana. Impresiones recogidas me permiten asegurar que los maestros del distrito no han pensado ir a la huelga, lamentándose de que la preterición observada con ellos sea causa en gran parte de su estado de penuria actual, sin crédito y sin dinero, en la mayor parte de sus hogares reina la miseria.

Suárez, Corresponsal.

Hizo entrega de la dirección de la Escuela Técnica Industrial, «Fundación Rosalía Abreu», la Sra. Julia Crespo de Aguado

Declarado cesante el contador de la Escuela T. I. «Presidente Machado».— Más militares toman posesión de sus cargos en la Escuela Técnica Industrial

GENERAL MACHADO, diciembre 6.— DIARIO, Habana.

A las nueve de la mañana de hoy hizo entrega de la dirección de la Escuela Técnica para Mujeres «Fundación Rosalía Abreu», la señora Julia Crespo de Aguado, que venía desempeñando ese alto puesto en el citado centro de enseñanza.

Para sustituír a la señora Crespo fué designada, con carácter provisional, la respetable señora María Capdevila, que desempeñaba en el mismo plantel el cargo de secretaria. Tenemos entendido que el cargo de directora en propiedad lo pasará a ocupar la señora Enma Pérez Téllez, subdirectora de la Escuela.

No obstante, se dice insistentemente que se designará para la dirección de la «Fundación Rosalía Abreu», a la doctora Marie Ivogne Dupuy, viuda del general José Braulio Alemán, quien desempeñó hasta su muerte la cartera de Instrucción Pública.

En la mañana de hoy fué declarado cesante el doctor José López Martínez, que desempeñaba el cargo de contador en la Escuela Técnica Industrial «Presidente Machado». El sustituto del doctor López Martínez, lo es el comandante Tomás Montoto, quien, a su vez, desempeñaba el cargo de jefe de administración, siendo persona que disfruta de gran estimación.

También en horas de la mañana tomaron posesión: el teniente del Ejército C. Estévez, del cargo de comisario de la Escuela «Presidente Machado», y un sargento, como instructor de los alumnos del plantel.

Numerosas altas personalidades visitaron hoy la Escuela Técnica. Allí pudimos entrevistarnos con el doctor Bernardo de la Vega, quien nos dijo:

—El actual supervisor, comandante Américo Lora, tiene el propósito de que sean repuestos en sus cargos varios profesores que fueron cesanteados el día 2 del pasado mes de noviembre, por no estar justificadas sus cesantías, y en cambio se decretarán otras que están más que justificadas.

Una vez más, plácenos consignarlo, DIARIO DE LA MARINA ha adelantado noticias relacionadas con las escuelas técnicas.

Pablo Donato, Jr., CORRESPONSAL.

Matanzas

Con las manos amarradas a los muslos por un cáñamo y la cara destrozada, apareció un cadáver flotando en la bahía de Matanzas

MATANZAS, diciembre 6. DIARIO. Habana. Esta tarde apareció flotando en bahía, frente a los muelles de la Compañía de Armour, el cadáver de un hombre blanco, corpulento, vistiendo camisa y zapatos grises y pantalón negro.

El hecho de tener las manos amarradas a los muslos con un cáñamo y la cara destrozada, evidencia que se trata de un horrible crimen. Se supone que la muerte data de dos días por lo menos.

En el lugar del hallazgo se constituyó el Juez de Instrucción, doctor Santiago Mencía, con el doctor Sarracent, asistido del Secretario doctor Martín Alberti, iniciando las investigaciones correspondientes.

El cadáver no ha podido ser identificado hasta los momentos en que telegrafío.

Lovio, Corresponsal.

Causa por homicidio contra Adriano Diez

MATANZAS, diciembre 6, DIARIO, Habana.—El Juez de Instrucción de esta ciudad ha radicado hoy al número 1163, por homicidio, la causa contra el joven Adriano Diez y Santos que en la noche de anteayer conforme informamos, dió muerte por imprudencia su hermano Tomás, hiriendo además a su amigo Gumersindo Rodríguez, al hacer un disparo contra Leopoldo Lovio, al ventilar con éste un asunto personal.

Grave fractura de un pie, sufrió un menor

En el Centro de Socorro fué asistido, hoy, de una fractura grave en el pie izquierdo, el menor Isidro Piedra Garrigó, de Matanzas, de trece años, avecindado en Santa Isabel 45, fractura que se ocasionó al caerle encima un carretón de Sanidad, al que hubo de partírsele el eje.

Mil pesos de fianza

El Juez de Instrucción de Colón ha procesado, con mil pesos de fianza a Juan García González, por amenazas condicionales y robo en la casa habitada por José Martín Hernández.

Procesado por delito privado

El Juez de Alacranes ha dictado auto de procesamiento en causa por delito privado, contra Juan Enrique Cásares, señalándole 200 pesos de fianza.

Ocultación fraudulenta de bienes

El Juez de Instrucción de Alacranes informa al Fiscal que ha radicado causa por ocultación fraudulenta de bienes, a virtud de certificación del Secretario del Juzgado en Asuntos Civiles, con motivo del juicio de desahucio 169, sobre desalojo de la finca «San Francisco», seguido por María de Armas Rodríguez, viuda de Urréchaga, contra Francisco Parras García, por aparecer que dicha finca, situada en Sabanilla del Encomendador, fué declarada con un valor de renta muy inferior al que produce.

Lovio, Corresponsal.

Santa Clara

Cesó ayer el Supervisor Militar de la Policía de Cienfuegos

CIENFUEGOS, diciembre 6. Por radio. DIARIO, Habana. El capitán del Ejército Nacional Néstor Sánchez Clavel, que venía actuando en esta ciudad como supervisor del Cuerpo de Policía Municipal, ha hecho hoy entrega del mando al jefe en propiedad de policía, Comandante José Ruiz Monteagudo. Ha cesado también como delegado del Capitán Sánchez Clavel, el teniente Alejo Alba.

—Debo aclarar los datos que envié ayer acerca del funcionamiento de la cocina económica que sostienen en esta ciudad varas personas en beneficio de los pobres. Durante el pasado mes de noviembre, se repartieron 13,500 desayunos.

Obdulio A. García.

Llegaron a Cienfuegos los hermanos Agüero

CIENFUEGOS, diciembre 6.—DIARIO, Habana.— (Radiotelegrama.)

Hoy llegaron a Cienfuegos los hermanos Agüero, por quienes se hacían gestiones a fin de que fueran expatriados de la Isla de Swan, lugar donde fueron a dar en los días del reciente huracán por las furias de las marejadas.

Imposible reseñar la escena de alegría que tuvo lugar cuando llegaron a casa de sus padres, ya que tanto se temió por la suerte de estos tres jóvenes. Numeroso público los ha visitado para congratularlos y darles la bienvenida. La familia de los Agüero me encarga haga llegar a DIARIO DE LA MARINA su gratitud por el interés tomado en su favor.

La luctuosa efemérides

Con motivo de la luctuosa fecha patriótica de mañana, el Centro de Veteranos de esta ciudad colocará en el monumento de los Mártires de la Patria los retratos del gran Maceo y Panchito Gómez, como asimismo bellas ofrendas florales.

También las Escuelas Públicas, en sus respectivos locales recordarán la aciaga efemérides por medio de actos cívicos.

Junta general en el Colegio de Abogados

El Colegio de Abogados de esta ciudad celebró junta general esta tarde, siendo su primer acuerdo, rendir un homenaje en memoria de los compañeros fallecidos doctores Santiago Rey y Manuel González, poniéndose en pie los allí presentes, como homenaje de consideración a los socios caídos.

Seguidamente, se celebraron elecciones reglamentarias, resultando electo la siguiente candidatura: decano, doctor Alejandro de Urbizu Martínez; secretario, Rafael Groso Villapol; tesorero, Aurelio Villaverde Cano, diputados los doctores Enrique Olascoaga Mauri; Horacio Meruelo Balderrain; Efrain Caballero Buchaca, José M. Díaz de Villegas Martínez; Adalberto Ruiz Montano; Juan E. Calderero Romagosa. Por este medio, saludamos a la nueva directiva del Colegio de Abogados.

Los Veteranos de la Guerra se quejan al Presidente de la República

Los Veteranos de la Guerra de Independencia de esta ciudad ruegan al corresponsal haga llegar, por este medio, al Honorable Presidente de la República, su más respetuosa queja y expresión de disgusto, por no haberles sido pagado su asignación del mes de abril, como ya lo han verificado a sus compañeros de la Habana, Remedios, Santa Clara y Sagua.

Según ellos, los veteranos de la capital también han cobrado el mes de mayo y posiblemente están al cobrar el de junio.

Ellos alegan que la Zona Fiscal de esta ciudad es la que mayor recaudación obtiene de la República, y que la nómina importa sólo siete mil pesos y se les debía pagar al igual que a los demás.

El hecho de adeudarles el Estado ocho meses, ha dado lugar a que más de cuarenta de estos veteranos, en su mayoría ancianos e inútiles para poder trabajar, estén conminados por el Juzgado Municipal, de ser lanzados a la calle, por faltar al pago de los alquileres, de las casas que habitan.

El edificio donde se halla instalado el Centro de Veteranos de esta ciudad, se encuentra atravesando graves dificultades, para poder sostenerse.

Obdulio García. CORRESPONSAL.

VAMOS A VER GREGORIO:
¿Dónde se da el mejor tabaco de Cuba?

EN LOS CIGARROS GENER

GENER No. 11

el gallo de los cigarros y el cigarro de los gallos.

DEFINITIVO

4 NACIONES PEQUEÑAS ATACAN AL JAPON EN LA ASAMBLEA DE LA LIGA

Todos los oradores, directa o indirectamente, reconocen que se ha planteado un desafío a la Liga y a la organización de la paz internacional. El debate continuará hoy. Hablará Madariaga

Lord Lytton, presidente de la comisión investigadora de las actividades japonesas en la Manchuria.

GINEBRA, diciembre 6. (A. P.) — Cuatro naciones pequeñas—el Estado libre de Irlanda, Checoeslovaquia, Suecia y Noruega—realizaron hoy un movimiento en la sesión especial de la Asamblea de la Liga de las Naciones con el fin de lograr un acuerdo relacionado con la aplicación son consideraciones de las cláusulas del convenio a la disputa chino-japonesa.

Pidieron que la sección del informe Lytton que hace referencia a los hechos se aprobara como base para el arreglo. Esta sección del informe sienta la conclusión de que los japoneses no actuaron en defensa propia cuando atacaron a Mukden en septiembre 18 de 1931, incidente que dió comienzo al conflicto, y que el Estado del Manchukuo, que administra actualmente el territorio de Manchuria, no se ha establecido de manera espontánea.

Joseph Connolly por Irlanda, recomendando que los miembros de la Liga se nieguen a reconocer a Manchukuo, declaró que la Liga no puede seguir viviendo si la Asamblea deja de mantener los principios del convenio.

Edouard Benes, por Checoeslovaquia, dijo que la acción militar japonesa era el más grave precedente, lleno de peligros, para los países pequeños. Se unió al irlandés pidiendo que se apruebe la doctrina del secretario de Estado, Stimson, relativa a que no se reconozcan los frutos de la agresión.

Osten Unden, por Suecia y Christian L. Lange, por Noruega, condenaron el uso de la fuerza militar e insistieron en que la Asamblea debe establecer los términos del plan de solución.

Todos los oradores, directa o indirectamente, reconocieron que se ha planteado un desafío a la Liga y a la organización internacional de la paz.

El debate continuará mañana, haciendo uso de la palabra Salvador Madariaga, de España, Giuseppe Mota de Suiza y Nicolás Politis de Grecia.

El representante del Estado Libre, dijo hoy que la Liga no sobrevivirá ni merecerá sobrevivir a menos de que «defienda con valor y determinación el convenio y apoye sus decisiones».

El informe Lytton, continuó diciendo Mr. Connolly, presenta pruebas de que el Japón ha tratado de asegurar sus intereses en la Manchuria 'por métodos de expansión imperialista, sin respetar los derechos de otro estado soberano.

«Frente al informe Lytton creo que los Estados representados en esta Asamblea deben declarar su intención de negarse a reconocer el Manchukuo. No veo como puede decidirse, de otra manera, si la integridad de la Liga ha de persistir.

«Nosotros, los representantes de los Estados pequeños estamos vitalmente interesados en asegurar el mantenimiento de los principios de la Liga de las naciones. Si la fuerza moral de la Liga se quebranta en este pleito, entonces la Liga, en la forma en que está actualmente constituída, no puede subsistir.

M. Benes dijo que el informe Lytton indica que «el territorio de una potencia, miembro de la Liga, ha sido violado yque no se ha respetado el convenio de la Liga».

Los actos de xenofobia en China y sobre todo el boicot contra los japoneses debe condenarse, agregó, pero considera que la actitud japonesa constituye un grave precedente.

«Actos de excepcional gravedad han ocurrido que son contrarios a las provisiones del convenio», dijo. «Estas injusticias deben enderezarse. No pueden obtener en ningún caso el reconocimiento de la Liga».

El representante de Suecia dijo que reconocer el Manchukuo significaría violar el convenio y que la Asamblea debe fijar los términos de arreglo para la disputa.

El delegado de Neruega, declarando que la fuerza militar no debe admitirse como medio de arreglar una controversia, preguntó si no deben invitarse ciertas grandes potencias, que no son miembros de la Liga, para que se unan los esfuerzos de paz de la Liga.

Protesta por el bombardeo de los aviones yankees

México se queja de que varios aviones bombardearon a Tijuana y destruyeron algunas casas

CIUDAD MEXICO, diciembre 6. AP.—El secretario de Relaciones Exteriores Manuel C. Téllez, reveló esta noche que el gobierno mexicano ha hecho representaciones a Washington con motivo del bombardeo de algunas casas en Tijuana, Baja California, por los aeroplanos bombardeadores americanos.

El ministro dijo esta noche:

«El secretario de la Guerra me informó que el 22 de noviembre varios aeroplanos americanos de bombardeo cruzaron la frontera haciendo maniobras y dejaron caer bombas incendiarias que destruyeron varias casas en Tijuana, Baja California.

«Se han dado instrucciones a la Embajada mexicana en Washington para que haga representaciones y pida que no se repita el incidente».

UN TEMBLOR DE TIERRA DE REGULAR INTENSIDAD SE SINTIO EN MEXICO

MEXICO, D. F., diciembre 6. (AP) En toda la región sur-oeste del país se sintió esta mañana un temblor de tierra de regular intensidad.

El temblor fué bastante violento en Ciudad Bravos a las cinco de la madrugada, pero también fué sentido por algunos residentes de la capital federal

M.E.C.D. 2016

La producción azucarera de Java en el año de 1934 no será mayor de un millón de toneladas

LA EXPORTACION AZUCARERA DE CUBA HASTA DICIEMBRE FUE DE 2.481,361 DE TONELADAS

Esa cifra resulta casi igual a la registrada en el mismo período del año de 1931. Las existencias de azúcar en los puertos, en diciembre 3, ascendían a unas 582,961 tons.

El Departamento de Estadística de la Casa Lamborn y Cía. ha dado a conocer el siguiente estado sobre arribo, exportacion, consumo y existencias de azúcares en los puertos de Cuba, por años naturales, sin distinción de zafras hasta diciembre 3 de este año y hasta diciembre 5 de 1931; en toneladas de 2240 libras, convertidos los embarques de refinado a valor crudo:

	Arribos	Export.	Cons.	Exist.
Semana terminada diciembre 3	9.398	29.675	345	582.961
Total desde Enero 1	2.448.923	2.481.361	56.574	

COMPARACION CON EL AÑO ANTERIOR

	Arribos	Export.	Cons.	Exist.
Semana terminada diciembre 5	13.932	23.486	116	759.918
Total desde enero 1	2.619.321	2.481.378	71.183	

RESUMEN DE LA EXPORTACION

	Enero 1 a Dic 3 1932	Enero 1 a Dic 5 1931
EUROPA	788.231	568.058
CANADA	19.692	8.141
VARIOS	51.114	4.816
	859.037	581.015
ESTADOS UNIDOS	1.622.324 (x)	1.900.363
	2.481.361	2.481.378

(x) Incluye 10.083 toneladas para reexportar.

COTIZACIONES EN EL MERCADO DEL CAFE AL CIERRE EN N. YORK

NUEVA YORK, diciembre 6. Luis Mendoza y Ca.

Las cotizaciones al cierre del mercado de café fueron las siguientes:

Marzo	5.86
Mayo	5.69
Julio	5.54
Septiembre	5.42
Diciembre	6.10

LA PLATA Y EL COBRE Y SU COTIZACION EN LA BOLSA DE LONDRES

LONDRES diciembre 6. LUIS MENDOZA Y CIA.

La plata en barras se cotizó a 17 11-16 peniques la onza; el cobre electrolítico a 36 libras esterlinas compradores y 36 libras 10 chelines vendedores, la tonelada.

Las acciones de los Ferrocarriles Unidos de la Habana siguieron a 3

PRECIOS DEL MERCADO DE LOS METALES EN NEW YORK

NEW YORK, diciembre 6.—LUIS MENDOZA Y CIA.

Las cotizaciones al cierre del mercado de metales han sido las siguientes:

Cobre	5⅛
Nikel	35
Plata	25⅛
Plomo	2.87½
Cinc	3.49

CONSUMO Y COSECHA DE ALGODON QUE HA HABIDO EN LOS ESTADOS UNIDOS

NEW YORK, diciembre 6.

Según publica «Wall Street Journal», el consumo de algodón en el trimestre que terminó en octubre pasado de 5.823.000 pacas, contra 5.774 mil hace un año.

El estimado de Fossick de la cosecha algodonera es de 12.316.000 pacas, contra 11.175.000.

COTIZACIONES

BOLSA DE NEW YORK
(De nuestra Redacción en New York)

Cotizaciones de la edición de media noche del "Times":

ACCIONES

1.108,658

BONOS

$8.487,000

HABANA CLEARING HOUSE

Las compensaciones de cheks entre los bancos asociados al Habana Clearing House ascendieron en la liquidación de ayer a la suma total de:

$811,610.67

COTIZACION DE LA PESETA

La peseta española se cotizó al cierre del mercado a razón de:

12.25.48

por dólar.

COTIZACION DE LOS FRANCOS

El franco francés se cotizó ayer al cierre del mercado, a razón de.

25.51

por dólar.

COTIZACION DE LA LIBRA ESTERLINA

La libra esterlina se cotizó ayer en el mercado local a:

3.20½

VI REUNION DE TECNICOS AZUCAREROS

Se efectuará del 20 al 22 del mes corriente y tratará de varios temas de interés

En los salones de la Sociedad Cubana de Ingenieros se celebrará durante los días del 20 al 22 del mes actual, la Sexta Conferencia anual de la Asociación Nacional de Técnicos Azucareros. En ese acto, además de procederse a la renovación de la Directiva de la Asociación, se tratarán todos los problemas azucareros de la actualidad, y participarán en las discusiones, expresamente invitados, numerosos elementos que se dedican al estudio de los asuntos económicos y otras personalidades que pertenecen al mundo azucarero y de los negocios en general.

Se dará a conocer en breve la lista de temas que serán tratados en la conferencia, que será de trascendental importancia tanto en relación con los resultados y conclusiones de las discusiones como por la orientación que posiblemente imprima al curso de los acontecimientos azucareros en Cuba.

LA BOLSA DE LA HABANA HA ACTUADO AYER CON UN TONO DE FIRMEZA

Firme y más activo estuvo el mercado local de valores ayer, especialmente las emisiones de la República Bajo la influencia de la próxima subasta, experimentaron apreciable alza los bonos azucareros. Sostenidos los certificados de Obras Públicas que vencen en diciembre de este año. Fuera de pizarra se efectuaron las siguientes ventas de bonos de la República (O. Públicas) 5½ por ciento del 1945.

$5.000 a 44; $5.000 a 43¾ y $5.000 a 43⅞. Estos bonos hace días que están muy solicitados. Cerraron de 43½ a 44⅞.

Los bonos de la Jarcia de Matanzas experimentaron apreciable alza.

El resto del mercado quieto pero mejor impresionado.

BONOS DE CUBA

Diciembre 6

En New York cerraron los bonos de Cuba a los tipos que se consignan a continuación, cuyos precios se entienden más los intereses devengados hasta la fecha.

República de Cuba

	Comp.	Vend.
R. de Cuba, Speyer, 5 por 100, 1904	89	—
R. de Cuba, Morgan, 5 por 100, 1914	92	—
R. de Cuba, Morgan 4½ por 100, 1925	73⅜	75
R. de Cuba, 5½ O. P. 1945	39⅝	39⅞
R. de Cuba 5½ Morgan	77⅛	79

Bonos Azucareros

	Comp.	Vend.
Cuba A. Sugar	52	—
Eastern A. Sugar	5½	—
Manatí Sugar	3½	10

Bonos Ferrocarrileros

	Comp.	Vend
Cuban Ry 5 por 100	26	27
Cuban Ry 7½ por 100	27	31

Inter. Telph. — H. E. Railway

	Comp.	Vend.
Int. Telph 4½ por 100.	31	32
H. E. Ry 5½ por 100.	16½	20
H. E. Ry 5½ por 100.	3½	4⅞

SUSCRIBASE AL Diario de la Marina

BOLSA DE NEW YORK

COTIZACIONES DEL CIERRE DEL DIA 6 DE DICIEMBRE

(RECIBIDAS POR EL HILO DIRECTO DE MENDOZA Y COMPAÑIA)

A	
A. Express	5
Air Red	54½
Alaska Jun	14
Aleghany	1⅜
Allied Chem.	76⅜
Allis Chal.	7½
Amer. Can	—
Am. Car. Fou.	6¾
Am. F. Pow	7⅛
Amer. Ice	5⅞
Amer. Loc	5⅜
Am. P. Light.	7¾
Amer. Smel.	14
Amer. Sugar	21¾
Am. Sug prefs.	—
A Tel and Tel.	106¾
A. Tob. A.	55
A. Tob. B.	59
A W. Works.	18
A. Woolen	4¾
Anaconda C.	8⅜
Atchison	40¾
At Coast	20¼
At Ref.	16⅛
Ass. D. Goods	4¾
Auburn Auto.	46
Aviat Corp.	6⅛
B	
Baldwin Loc	6
Balt Ohio.	10¾
Bendix Av	10
Best Co.	—
Beth Steel	16⅛
Borden Co.	25⅜
Briggs	4⅞
Brook Man	21
Byers A. M.	13¼
C	
Can. Pacific	13⅜
Cann. Mills.	—
Case T. Mach	40
Cerro de Pasco.	7
Ches. Ohio	25½
Chi R. Island	4⅜
Chrysler.	15⅞
Coca Cola.	75½
Col. Carbon	24½
Comm. South	2⅜
Congoleum	8⅜
Cons. Cigar	5
Cons. Gas.	57⅝
Cons. Oil	5⅞
Cont. Can	35⅝
Cont. Oil	5⅜
Corn Prod	50
Coty Inc	3¾
Cuba Co	—
C. Am. Sug	—
C. A. Sug prefs.	—
Comm Solv	9¼
Chesapeake.	16
Col. Fuel.	5⅞
Cruc Steel	—

D	
Del. Hudson.	55
Del. Lack	25⅝
Drug Inc	33½
Dupont	36⅜
E	
E. Kodak	52¼
El Auto Lit.	18⅛
E. P. Lig	6¾
Elec. Bond	19¼
Erie R. R.	5½
F	
Fox Film C.	2
Frep Texas	23⅛
G	
Gen. A. Tank	16
Gen. Asphalt.	7¼
Gen. Elec.	15⅛
Gen. Foods	22⅛
Gen. Motors.	13½
Gen. Sig. Ry.	—
Gillete Saf	17¼
Gimbel Bros.	—
Gold Dust	15½
Goodrich	6
Goodyear.	15½
Grahan Paig	2
Great North.	9⅞
H	
Hersney com.	—
Homestake	159
Houston Oil	14⅛
Hudson Mot	4⅝
I	
Ilh Cent	14
Inter R. T.	4
I. B. Mach	84¾
Int. Cement	8
Int. Comb	½
Int. Nickel	8¼
Inter. Tel.	7⅛
J	
Johns Mansv	21¼
K	
Kroger Groc	15¼
Kresge S. S.	10⅝
Kelvinator	4¼
Kennecot	9¼
L	
Lambert Co.	33
Ligg Myers	52⅛
Loews Inc	23¼
Loose Wiles	21⅞
Lorillard	13½
Louisv Nash	19¾
Ludlum Steel	5½
Lehman Corp	40½
Liquid Carb	14¾
M	
Macy H. R.	33¾
May Dept	12¾
Mc Keesport	43¼
Montgomery	13⅜
Miss Pacific.	3½
Murray Corp	3¼

N	
Nash	13
Nat Dist	19
Nat Bisc	39½
Nat Cash	8½
Nat Dairy	18
Nat P. Lig	13¼
Nat Surety	7
N. Y. Central	22¾
Nevada Con	4⅝
North Amer	27¾
NoNrfolk.	110
Nort Pacific.	13⅝
O	
Ohio Oil	6⅞
Otis Elev	11¼
P	
Packard Mot	2¾
Paramount	2
Pennsylvania	13½
J C. Peney	23¾
Pullman Co.	20
Pub. Serv	48⅜
Proc Gamble	28¼
Pure Oil	—
Puerto Rico	15¼
R	
Radio Corp	5¾
R I. Steel	6
Reynolds.	30
Royal Dutch.	19
S	
Safeway Stores	39½
Sears Roeb	19¾
Simmons Co.	7¼
Soc Vacuun	7¾
St Paul prefs.	1¾
So. Pacific	17¼
South Ry	6¼
Stand Brands	14⅞
Stand Gas.	12½
Stand N. J.	30⅜
Stan Oil C.	24½
Stewart War	3⅜
Studebaker	5
Sun Oil	37
T	
Texas Co	14
Texas Gulf	21¼
Timken Roll	13½
U	
Union Carb	24¼
U. Pacific	69⅞
Union Oil	10⅜
United Corp.	8⅞
Corp prefs	32¾
U Fruit	21⅛
U S. Rubber	4⅛
U. S. Steel	33¼
U Aircraft	24½
W	
Warner Bros	1⅝
West Union.	29
West Elec	26⅞
White	—
Woolworth.	35¼
Wrigley	—

BOLSA DE LA HABANA

DICIEMBRE 6

BONOS Y OBLIGACIONES

	Comp.	Vend.
Cuba 1904 Speyer	89½	99
Cuba 1905, Deuda Interior	39	49
Cuba 1909 4½	75	85
Cuba 1914 Morgan	91	100
Cuba 1923 5½ Morgan	77½	85
Cuba 1945 (5½) Obras Públicas	43½	44½
Cuba 5½ 1935 (Obligaciones oro)	29	33
Cuba (5½) 1940 Azúcar ex cupón	80	86
Cuba, Morgan, Seriados 5½ por 100, 1927:		
F—Vence 1 julio 1933	86	95
G—Vence 1 julio 1934	—	—
H—Vence 1 julio 1935	—	—
I—Vence 1 julio 193..	—	—
J—Vence 1 julio 1937	—	—
Certificados (Serie 5½ por 100) — Obras Públicas:		
Vence Diciembre 31 de 1932	99½	102
Vence junio 30 de 1933	86	99
Ayuntamiento de la Habana 1a hip	95	106
Ayuntamiento de la Habana 2a hip	95	106
Centro Asturiano	26	—
Agrícola Oriente Cubano	—	—
Banco Territorial. — Serie B	—	—
Cervecera	33	—
Cervecera (Obligaciones no hip.)	8	14
Ciego de Avila	—	—
Curtidora	—	—
Gas	83	90
H. Electric (Consolidados)	16	25
H. Electric (Obligaciones no hip.)	4	7
Jarcia Matanzas	74	85
Edificio La Metropolitana (S. A.)	—	—
Ladrillos	—	—
Matadero	—	—
Nueva Fábrica Hielo	80	—
Papelera Serie A	80	—
Papelera serie B	52	—
Teléfono	59½	—
Unidos	5	—

ACCIONES

	Comp.	Vend.
Agrícola Oriente Cubano ($6.000 000 en circulación)	—	—
Banco Agrícola	—	—
Banco Territorial (Beneficiarias)	—	—
Banco de Préstamos sobre Joyería	—	—
Cervecera	8	—
Ferrocarriles Consolidados de Cuba (Preferidas)	—	—
Cuba Cane prefs	—	—
Cuba Cane com	—	—
Kokofat prefs	—	—
Kokofat com	—	—
Cuba R. R.	—	—
Curtidora	—	—
Fibras y Jarcia	—	—
H Electric Utilities Co. prefs. 6 por 100	22	26
H. Electric Utilities Co. prefs. 5 por 100	10½	15
H. Electric Railway Co. preferidas	1½	7
H. Electric Railway Co. comunes	½	1¼
Jarcia prefs	11	—
Jarcia prefs ex dividendo en acciones	10	—
Jarcia, comunes	1	—
Licorera de Cuba	5	10
Lonja, preferidas	—	—
Lonja, comunes	—	—
Matadero	—	—
Seguros La Mercantil	—	—
Metropolitan Auto.	100	—
Naviera prefs	10	—
Naviera, com	2	2½
Nueva Fábrica de Hielo	80	—
Nueva Fábrica de Hielo beneficiarias	15	—
Perfumería, prefs.	3	—
Perfumería, com	¼	—
Pesca, prefs	—	—
Pesca, com	—	—
Teléfono prefs	41¼	45
Teléfono com	8	—
Unidos	2	4
Union Oil	7½	8¾

ELEVADORES

Actualmente tenemos la inspección y reparación de los más importantes edificios de La Habana.

Nuestros precios y nuestro servicio no admite competencia. Consúltenos.

MARTINEZ, SOBERON, PUIG Y VEGA
Telfs. M-9129, M-8410 y M-2066.
Empedrado 63.
Habana.

Frutos cubanos en Nueva York

La Sección de Fomento y Expansión Comercial de la Secretaría de Agricultura, Comercio y Trabajo, ha recibido con fecha 6 del corriente del Jefe de su Oficina Agrícola-Mercantil establecida en New York, el siguiente cable:

«Subastaróns en New York, piñas 1.185 huacales llegados en el vapor Siboney y Calamares, las marcas Cubanita y Cubanita Güira, huacales de 16 a un peso cincuenticinco centavos; de 18 a un peso cincuenta a dos pesos cincuenticinco; de 30 de un peso ochenta a dos pesos setenticinco; la marca Campos, huacales de 16 a un peso noventicinco; de 18 de un peso setenticinco a un peso noventicinco; de 24 de un peso setenticinco a un peso ochenticinco, de 30 de un peso setenticinco a un peso ochenticinco; las marcas B. and S V. R. Souther Produce, huacales de 18 de un peso setenta a dos pesos cuarenticinco, de 24 de un peso setenticinco a un peso noventicinco; huacales de 30 de un peso ochenta a dos pesos veinticinco, huacal de 36 a un peso setenta; subastáronse 205 cajas tomates llegadas en el vapor Siboney y Calamares, las marcas Tropical; Rid; Río Hondo, cajas de 144 de cuatro pesos treinta a cuatro pesos setenticinco; cajas de 180 de tres pesos .. tres pesos siete octavos; cajas de 216 de dos pesos setenticinco a dos pesos siete octavos, la marca más pobre obtuvo por caja de 144.180 y 216 dos pesos cinco centavos por caja.—La temperatura hoy es buena, anunciase fuertes aguaceros».

Ha caído el precio de la piña, debido seguramente en que se exportó algo más y a que el tiempo no favorece la demanda por frutas, los tomates siguen a buenos precios con probabilidades de sostenerse por ahora.

Habana, diciembre 6 de 1932.

CIERRE DE BANCOS

	Noviembre	6
City Bank	42	42¾
Chase National	33½	34¼
Guaranty	317	320
Firts National	1480	1510

EL TRATADO DE OTAWA, COSTOSO A EE. UNIDOS

En cinco meses de 1932 se vendió a Rusia $9.000,000, contra $67 millones en 1931

En la reciente Conferencia interbritánica de Ottawa se tomaron medidas contrarias a Rusia y de protección a las varias colonias del Imperio. Pero de Rusia se espera la venganza aplicada por medio del retiro de mucho de su comercio en la Gran Bretaña, y desviándolo hacia Alemania u otras naciones. Rusia prefiere la manufactura norteamericana, pero por falta de un entendimiento diplomático no puede colocar en ese país todos sus pedidos. El acuerdo firmado en Ottawa por los dominio de Inglaterra va a costarle al Tío Sam la suma de $150.000.000 anuales, según los cálculos más autorizados; y quienes recomiendan negocios con el Soviet ruso alegan que una inteligencia con esa nación eliminaría con creces esta pérdida.

Mientras en los primeros cinco meses de 1931 Norteamérica le vendió a Rusia mercancía por valor de $67.000.000, las ventas efectuadas en igual período de 1932 sólo ascendieron a $9.000.000.

MERCADO DE GRANOS

TRIGO:	
Mayo	47½
Julio	47¾
Diciembre	43¾
MAIZ:	
Mayo	27½
Julio	28¾
Diciembre	22⅜
AVENA:	
Mayo	17¼
Diciembre	14⅝
CENTENO:	
Mayo	32⅜

MERCADO DE ALGODON

Diciembre 6

Enero	5.67
Marzo	5.77
Mayo	5.88
Julio	5.98
Octubre	6.16
Diciembre	5.66

ESTUVO FIRME AYER EL MERCADO SOBRE LA PLATA

Siguió firme ayer el mercado de la plata acuñada nacional, cerrando a los tipos de 1¼ y 1⅛ por ciento de descuento, compradores y vendedores, respectivamente.

Mercado de Cambios

Mejoró su cotización la libra esterlina.

Quieta la peseta española.

Firme el cambio sobre New York.

No hubo operaciones.

COTIZACIONES

New York, cable	3.32 P.
New York, vista	5.64 P.
Londres, cable	3.21
Londres, vista	3.20 ½
España, vista	8.17
España, cable	8.16
París, cable	3.93
París, vista	3.92
Liras, vista	5.15
Liras, cable	5.14
Suiza, vista	19.28
Suiza, cable	19.27
Bélgica, cable	13.87
Bélgica, vista	13.86
Alemania, cable	23.77
Alemania, vista	23.76
Hong Kong, cable	21.65
Hong Kong, vista	21.65
Amsterdam cable	40.20
Amsterdam, vista	40.19
Canadá, vista	15 ½ D.
Canadá, cable	15 ¾ D.
Peso argentino	25 ⅜

AYER NO SE HICIERON VENTAS DE AZUCAR CRUDO DE COSTO Y FLETE EN EL MERCADO DE N. Y

El mercado referente a los azúcares disponibles se ha mantenido quieto y el de futuros estuvo sostenido, habiendo cesado ya la liquidación y contenido la baja

El mercado de azúcares crudos de Nueva York abrió ayer con un tono quieto, con oferta de un cargamento de crudos de Puerto Rico, para pronto embarque, ofrecido a la base de 2.90. Limitada cantidad de azúcares de Cuba y de derechos libres, en posiciones de enero, ofrecida a la misma base, solicitándose contraofertas de compra en firme, principalmente por posiciones enero. Los compradores a la base de 2.85, por azúcares para llegar en diciembre a temprano en enero.

Hasta el cierre de la Bolsa, no se habían anunciado ventas.

COTIZACION «SPOOT»

La cotización «spot» de Willett and Gray del día 5, fué de 2.85.

EXISTENCIAS

Las existencias de azúcares crudos en almacenes afianzados New York ascendían el día 5 a 330 171 sacos y ayer a 324.645 sacos

MERCADO DE COSTO Y FLETE

La quietud de este mercado aunque no sea un indicio de mejoría es una prueba cierta de que el pánico de las semanas pasadas ya es cosa olvidada y que los tenedores están en condiciones de serenidad suficiente para percibir los factores favorables de la situación mundial. Repetimos que los factores económicos en general no son nada favorables y que los mercados de productos al igual que los de valores en todo el mundo, están sufriendo la influencia de la incertidumbre reinante acerca de los distintos problemas internacionales, que aún parecen de difícil solución. Sin embargo, en cuanto a la situación azucarera, los elementos de varias clases que constituyen la actualidad, son extraordinariamente favorables, como los acuerdos finales de la conferencia de La Haya y la reducción de las siembras de Java para producir en 1934 no más de 1.000.000 de toneladas de azúcar. La tirantez actual en los asuntos económicos internacionales no puede prolongarse por más tiempo sin representar el principio definitivo de decadencia mundial. Tan pronto se despeje el horizonte, las actividades economicas mundiales de todo el mundo reiniciarán su curso normal y los mercados de productos en general y el del azúcar en particular, volverán a desenvolverse dentro de su tendencia definitiva al alza, interrumpida por los acontecimientos últimos de trascendencia internacional.

MERCADO DE FUTUROS

La liquidación y la baja han cesado en este mercado, que parece hallarse sobrevendido. La demanda fue más insistente en los meses lejanos. Diciembre, sin cambio. Las demás posiciones avanzaron en general un punto. Las cotizaciones fueron las siguientes:

Cierre anterior: diciembre, 0.71.73, enero, 0.72.73; marzo, 0.76; mayo 0.81 82; julio, 0.87.88; septiembre 0.92.93; diciembre, 98.99.

Cierre de ayer: diciembre, 0.71.73; enero, 0.72.73; marzo, 0.77; mayo, 0.82 83; julio, 0.88; septiembre 0.92.93; diciembre 98.99.

MERCADO DE REFINOS

Estuvo sin cambio este mercado. Los extracciones y los nuevos pedidos. moderados.

MERCADO DE LONDRES

Según cables recibidos de Londres por Lamborn y Ca., del mercado de azúcares de la Terminal estuvo quieto, con pequeñas ofertas de crudos a la base de 0.67 libre a bordo. Las cotizaciones de futuros fueron las siguientes:

Diciembre: cierre anterior, 5.4; cierre de ayer, 5.4; enero: cierre anterior, 5.4; cierre de ayer, 5.4; marzo, 5.7; cierre de ayer, 5.7 y medio; mayo: cierre anterior, 5.9; cierre de ayer, 5.9 y cuarto; agosto, 5.11 y medio; cierre de ayer, 5.11 y tres cuarto; septiembre: cierre anterior 5.11 tres cuartos; cierre de ayer, 6 y cuarto.

EL AZUCAR EN MEXICO

El «New York Nes Bureau» reporta que el Presidente de México ha publicado un decreto, dándole poder al Secretario de Comercio para controlar la producción azucarera mexicana durante los próximos cinco años.

LAS SIEMBRAS DE JAVA

Despachos cablegráficos recibidos desde Amsterdam por Lamborn y Ca., reportan que la decisión sobre las siembras para la zafra de Java en 1934 debe ser tomada antes de marzo, salvo que los precios tengan una mejoría material. Existe la confianza de que la zafra de 1934 no exoederá de 1.000.000 de toneladas pues grandes intereses tienen la intención de no sembrar.

MERCADO DE TABACO

Se verificaron algunas compras de vegas en tercios, en varias zonas de Las Villas y Vuelta Abajo. Los exportadores de clases bajas siguieron en el mercado local.. Otras noticias de los campos

Trescientos tercios de clases bajas de la nueva cosecha de las Villas, vendieron y entregaron ayer J. Cortés y Hermanos a Sobrinos de Antero González, quienes han de seguir registrando, en los almacenes de los mencionados especuladores, de las mismas clases, pues la cantidad que ha entrado en la operación que nos ocupa, es mayor de los quinientos tercios que en dos días han cargado los compradores.

Un mil cien tercios y pacas de las mismas clases—manchados, permanentes, capadura y botes de la nueva cosecha—terminaron ayer de registrar y cargar Constantino González y Compañía en los almacenes de Puente y Compañía.

Tomás Benítez León vendió y entregó, durante la mañana, a Urtiaga, Toledo y Compañía, doscientos cuarenta y nueve tercios y pacas de manchados, permanentes y capadura.

Andrés Bastón compró y registró, en los almacenes de Arthur A Schwarz, cincuenta y siete tercios de catorcenas de la última cosecha de Artemisa.

De capas maduras de igual procedencia y tiempo, vendió el mismo Schwarz a Pascual Guerra, quince tercios.

Otros menores lotes de distintas clases y procedencias varias, pasaron también de manos durante el día. Pero no merecen detallarse.

LA RAMA QUE ENTRO

Solamente entraron ayer en la plaza, las partidas de tercios y pacas que siguen:

De Cumanayagua, para Manuel A. Suárez y Co. 200.

De Placetas para Urtiaga Toledo y Compañía 91.

De Camajuaní para Hermann Diehl 282.

De Guayos para Ruisánchez y Compañía 60.

COMPRAS EN LOS CAMPOS

El exportador Hermann Diehl compró en Camajuaní a Sánchez Orovio los permanentes de que éste disponía. Son más de trescientos tercios.

En la zona de Neiva compró el comerciante de Guayos la vega de Rafael García con ciento sesenta y siete tercios. También compró en la misma zona, la vega de Vicente Santos, con ciento sesenta tercios. Y además, otra vega en Cataño, con ochenta y nueve tercios.

En San Luis de Pinar del Río, compró a Pablo Padrón los noventa y cuatro tercios de la vega que éste tiene en el pueblo, el comprador de Toraño y Compañía señor José María Fernández, quien ayer marcaba dicho tabaco.

Fernández y Palicio compraron las vegas de la zona de San Juan y Martínez, Cayo Gabino y la de los Pinos, de N. Hernández. Son doscientos veintiseis tercios entre las dos vegas.

ESCOGIDAS QUE TERMINAN

Terminó ayer las labores de selección en Guayos, la escogida que allí hacía y dirigía el señor José Corzo, para la firma Manuel A Suárez y Compañía. Hizo unos mil tercios de todas las clases.

También acabó su escogida el señor Inocencio Alvarez, para la casa de Lozano, de esta capital.

Rodrigo Seijas sigue escogiendo allí; pero ha de terminar pronto También acabó el señor Emilio Rodríguez en Mataguá, pero ha de hacer algunas pacas en sus talleres.

Otra escogida que terminará en estos días en el mismo Mataguá, es la de Manuel Gutiérrez.

OTRAS NOTAS DEL CAMPO

En pocas y pequeñas zonas de las Villas—que es donde han logrado posturas—están los cosecheros animados para sembrar. Nos referimos a los que vendieron sus tabacos. En las zonas mayores de la mencionada provincia, sigue escasa la postura y los vegueros no podrán sembrar la mitad de lo que se proponían. Les están mandando posturas de otras provincias.

Nuestro corresponsal en Vega Alta, señor Furrazola, nos informa que después de las pérdidas ocasionadas por el ciclón del mes pasado los semilleros tardíos, si no muchos se presentaron muy buenos y ya los cosecheros esperan contar con la cantidad de posturas que creen necesitar o se proponen sembrar este año. Ya iniciaron los trasplantes con buen ánimo, en Paso Real, Rincón, Hallagán y Guerrero.

Nos añade nuestro mencionado corresponsal, que de la última cosecha no queda nada por vender en aquella zona, pues matules, pacas y tercios pasaron a segundas manos.

Los señores Uley siguen su escogida en la finca «La Luz», cuyo tabaco lo adquirieron en la zona de Placetas. Con el propósito de terminar pronto la selección, han dado trabajo a todos los operarios que se les han presentado.

El señor Felipe Alfaro terminó la escogida que hacía en la finca La Rosa, propiedad de E. Peñate y Compañía, de Camajuaní.

MERCADO GANADERO

RELACION DE LOS VALORES QUE HAN ESTADO ACTIVOS EN LA BOLSA DE N. YORK

NUEVA YORK, diciembre 6. Luis Mendoza y Cía.

VALORES ACTIVOS

	Abre	Cierre
A	37¾	40¾
A.A C	41⅞	46
A C	50¾	53
C N	21½	22¾
G L	14½	15⅛
G M	12⅞	13½
X	31⅛	33¼
D D	34⅞	36⅜
E K	50½	52¼
I	103½	106¾
I T	8	7⅜
J	29¼	30⅞
A C D	72¼	76⅜
A F W	6⅜	7⅛
G A S	55¼	57⅝
R	5⅛	5¾

La matanza de ayer fué doble y, por eso, hoy no habrá actividades en los dos mataderos de esta capital.

LOS PRECIOS EN PIE

Precios pagados por compradores en los mercados de origen:

El vacuno

En Oriente de dos y medio a tres centavos con el cinco por ciento de descuento.

En Camagüey, de dos y medio a tres centavos con el cinco por ciento de descuento en la finca, y sin descuento en la ciudad.

En Las Villas, de dos y medio a tres centavos, con el diez por ciento de descuento.

En Pinar del Río, de dos y medio a tres y medio centavos; pero pesado y entregado en los mataderos de esta capital.

El lanar

El lanar, de tres y medio a cinco centavos.

De cerda

Del país, de siete a siete y medio centavos.

MATADERO DE LUYANO

En el Matadero de Luyanó se sacrificaron las siguientes reses:

De vacuno	115
De cerda	55
De lanar	20

Los precios que rigieron en el Matadero de Luyanó fueron:

	Cts. kilo
Vacuno, de	12 a 13
Cerda, de	21 a 32
Lanar, de	20 a 30

MATADERO INDUSTRIAL

En el Matadero Industrial se sacrificaron las siguientes reses:

De vacuno	200
De cerda	114
De lanar	34

Rigieron los siguientes precios en el Matadero Industrial:

	Cts. kilo
Vacuno, de	12 a 13
Cerda, de	21 a 32
Lanar, de	20 a 30

Compañía Litográfica de la Habana, S.A.

Ayesterán 11

Se hace saber que el señor Belarmino Gómez, de Rabí 3, Santiago de Cuba, ha solicitado se le expida duplicado de un certificado por trece (13) acciones de esta Compañía, expedido a su nombre en 5 de abril de 1917 bajo el número 30 y el que manifiesta se le ha extraviado.

Cualquier persona que tenga motivos para oponerse a esta solicitud, deberá manifestarlo por escrito a esta Compañía dentro del término de treinta días, alegando sus razones y exigiendo comprobante del escrito que presente.

Pedro Villoldo,
Secretario".

"OMNIBUS de CAMAGUEY"

GRAN REBAJA DE PASAJES

Habana -- Camagüey -- Santiago de Cuba

Atendiendo a la crisis económica existente que afecta grandemente a nuestro país, e influenciados por la opinión de nuestros clientes—que han hecho posible la existencia de esta Empresa—hemos decidido rebajar la tarifa de pasajes en todas nuestras líneas un 20% a partir del próximo día 12.

En las rutas Habana-Camagüey-Santiago de Cuba, pondremos al servicio exclusivamente los Coches Pullman MACK Estos Omnibus «MACK» reúnen todos los requisitos exigidos por las leyes de tránsito inter-estatales de los E U. Son fabricados especialmente para transporte de pasajeros.

A nuestro lema «Seguridad-Comodidad-Rapidez» agregamos el de «Economía» confiando que este nuestro esfuerzo se verá recompensado con la protección de nuestros clientes.

SALIDAS DE LA HABANA

Enfrente del Hotel «Saratoga», Prado y Dragones.
5.00 a. m. 7.30 a. m. 12.30 p. m. 7 p. m.

NUEVOS PRECIOS

	Ida	Ida y Vuelta
Habana a Santa Clara	$ 2 00	$ 3 20
Habana a Camagüey	$ 4.00	$ 6 40
Habana a Santiago de Cuba	$ 7.20	$11 50

NOTA:

No aceptamos más pasaje que la capacidad de asientos. Reserve el suyo por el teléfono M-1715. Asientos individuales para damas

INFORMES:

Tfnos. M-1715 -- M-4332 -- A-1550

N. GELATS y Cía.

Habana, BANQUEROS Aguiar 106-108

Vendemos cheques de Viajeros

Pagaderos en todas partes del mundo

y Cartas de Crédito Circulares

en las mejores condiciones.

"SECCION DE CAJA DE AHORROS"

Recibimos Depósitos en esta Sección Pagando el 3 por 100 Anual. Todas estas operaciones pueden efectuarse también por correo

La Alianza

Compañía de Seguros contra Accidentes del Trabajo, S. A.

JUNTA GENERAL ORDINARIA DE ACCIONISTAS

CONVOCATORIA

De orden del señor Presidente de esta Compañía y en cumplimiento de lo dispuesto en el artículo quinto modificado, del Reglamento de la Compañía, convoco por este medio a los accionistas de la misma para la JUNTA GENERAL ORDINARIA que habrá de celebrarse el día veinte de diciembre actual, a las cuatro y media de la tarde, en el salón de juntas de "La Comercial", Compañía General de Seguros S. A., Edificio del Banco Comercial, Aguiar No. 75, cuarto piso, para tratar de los asuntos a que se refiere el artículo décimo quinto del Reglamento.

Habana, 5 de diciembre de 1932.

El Secretario,
CARLOS REVILLA

M.E.C.D. 2016

EL PRESIDENTE HOOVER RECOMIENDA IMPUESTOS SOBRE LA VENTA BRUTA

En su mensaje al Congreso no habla de la legalización de la cerveza ni de los impuestos a la misma. Recomienda modificar las leyes bancarias, en lo que está de acuerdo con Roosevelt

WASHINGTON, diciembre 6.—AP.—El Presidente Hoover dijo hoy al Congreso cómo cree posible nivelar los presupuestos y restaurar la prosperidad, recomendando un impuesto general sobre las ventas, economías en los gastos y sobre todo realizando una reforma de las leyes bancarias. Su proposición, sometida en el último mensaje que dirige al Congreso, ha motivado distintas reacciones entre sus miembros, siendo muchos los que elogian el documento y muchos también los que lo censuran duramente, no faltando tampoco el grupo de los que se muestran totalmente indiferentes.

Herbert Hoover

El Senado se preparó de la mejor manera para escuchar la lectura de la comunicación, notando algunos senadores que en el documento no se hacía ninguna referencia a la legalización de la cerveza y la creación de impuestos a la misma.

La Cámara, mientras tanto, prestaba poca atención a la lectura del mensaje. Los legisladores conversaban, casi en alta voz, mientras los funcionarios de la Mesa leían el largo documento. Al final hubo algunos aplausos de los bancos republicanos.

El jefe democrático, que pronto se hará cargo de las riendas del gobierno, escuchó las proposiciones de Hoover y continuó con sus planes relativos a la creación de impuestos sobre la cerveza así como a la introduución de grandes economías como remedios para solucionar el deficit que acusan los presupuestos de la nación.

Existe acuerdo entre Mr. Hoover y los demócratas sobre la necesidad de una reforma bancaria, por lo que hay motivos para creer que tal cosa se haga en la presente sesión.

En el campo de los asuntos internacionales, el Presidente recomendó la cooperación en el desarme, la economía y las deudas. Reiteró su oposición al aplazamiento de los pagos de las deudas de guerra del 15 de este mes, pero hizo varias recomendaciones con el objeto de resolver las dificultades de los cambios con relación al pago de las deudas.

Los comentarios que suscitó el mensaje estaban de acuerdo con la filiación política de los comentadores, pues mientras los republicanos le daban su aprobación, los demócratas encontraban muchas faltas en el documento, particularmente la recomendación del impuesto sobre la venta.

La lectura del mensaje, en el Senado, fué seguida inmediatamente por un discurso del senador Lonf, demócrata, censurando el impuesto sobre la venta y pidiendo el apoyo de los demócratas para un plan de descentralización de la riqueza.

El senador republicano Watson, de Indiana, jefe de la administración interrumpió la lectura del mensaje para pedir que se omitieran todas las tablas contenidas en el mismo.

Esta noche parecía que los demócratas tienen asegurada mayoría en la Cámara y el Senado, con la cooperación de los republicanos independientes, para desenvolver su propio programa en esta sesión. Los puntos principales del mismo son el impuesto sobre la cerveza y la ley de auxilio a los campesinos.

El Jefe del Ejecutivo dedicó la mayor parte de su mensaje a censurar el sistema bancario de la nación, diciendo que no «ha respondido a esta gran emergencia», no especifica los métodos de la reforma.

En cuanto a la nivelación de los presupuestos, recomienda el impuesto sobre la venta en lugar de las leyes «injustas y discriminatorias» sobre los fabricantes acordadas en la última sesión. Desea que se excluyan del pago del impuesto los artículos de primera necesidad.

También recomienda la reorganización del gobierno, la reducción de los salarios de los empleados federales un 11 por ciento por un año, exceptuando los que ganen mil pesos al año o menos, además del 8 y un tercio por ciento del total.

Continúan los donativos para damnificados

Un americano donó 500 pesos. Se han recibido materiales y efectivo en la Cruz Roja Cubana

La Sociedad Nacional Cubana de la Cruz Roja, por medio de su secretario general interino, Enrique González Abreu, nos hace saber los últimos donativos recibidos en las oficinas de la institución, con destino a las víctimas del ciclón del 9 del pasado que azotó a las provincias de Santa Clara, Camagüey y Oriente.

Son los siguientes: donado por un amigo de la institución por conducto de la Cruz Roja Americana, $500 en efectivo Por Balcells y Compañía, S. en C., por mediación de la Cámara de Comercio de la República de Cuba, un saco de arroz Valencia Por Casteleiro, Vizoso y Compañía dos bolas de soga de distintos tamaños.

Los embarques hechos a la orden del teniente coronel Vilató, a Camagüey, son los siguientes: dos cajas con cien vestidos, cada una, para niña; cuatro cajas con cincuenta vestidos de señora, cada una; dos cajas con 200 frazadas; dos con doscientos over-alls para niños; dos con doscientas camisas para niños; dos con 252 pares de medias para niños; 300 pares de zapatos de tennis, 73 y media docenas de medias.

PROYECTO DE LEY PARA ADELANTAR LA ZAFRA

Ayer a las tres de la tarde se reunión la Cámara de Representantes celebrando una sesión muy breve.

Presidió el acto el señor Agustín Gronlier.

Después de la lectura de algunos mensajes, entre ellos uno dando cuenta de la designación del doctor Orestes Ferrara, para el cargo de Secretario de Estado, se aprobó por unanimidad un proyecto de Ley procedente del Senado, adelantando la fecha de la próxima zafra en la provincia de Camagüey.

Y en seguida se levantó la sesión.

GRAVEMENTE HERIDO EL ENCARGADO DE NEGOCIOS DE CUBA EN MONTEVIDEO

MONTEVIDEO, diciembre 6. (AP)—El Cónsul mexicano en esta capital, y el Encargado de Negocios de Cuba, señor Alfonso Alvarez, resultaron gravemente heridos en un accidente automovilístico ocurrido hoy.

Declaraciones del ex Encargado de Negocios de Perú en Cuba, Sr. José B. Goyburu, sobre las manifestaciones del Dr. García Irigoyen

«El hecho de que hayan existido regímenes nefastos no justifica la defensa de los actuales. Relación sucinta de los hechos concretos realizados en toda la República

El señor José B. Goyburu, uno de los valores de la juventud intelectual peruana, esa juventud plena de anhelos de renovación encarnada en la figura dirigente y austera de Haya de la Torre, nos escribe, explicando conceptos de una carta que viera la luz en las columnas de nuestro periódico, calzada con la firma del señor Reynaldo Gubbins, distinguido amigo nuestro también.

El destacado peruano, el señor Goyburu, quien ocupara el preeminente puesto de Encargado de Negocios de la República del Perú en Cuba, profesional, pleno aun de juventud y ya tocando los bordes de la consagración diplomática, abandonó ésta, en un gesto de rebeldía siguiendo sus principios y por no estar de acuerdo con ninguna de las bases donde se asienta el poder del Coronel Sánchez Cerro.

Respetamos las opiniones, siempre que estas sean expuestas, como las del señor Gubbins y la del señor Goyburu, con esa mesura de expresión y elevación de principios, y es por ello que tenemos tanto gusto en exponer los fundamentos de uno y otro.

A continuación la carta que el señor Goyburu nos envía para su publicación:

Habana, diciembre 6 de 1932

Señor Director: El señor Manuel García Irigoyen, Encargado de Negocios del Perú en ésta, publica en los periódicos de la mañana de hoy una carta en la que pretende refutar el manifiesto que nuestro compatriota y amigo, el señor Reynaldo Gubbins, ha dirigido a las Instituciones armadas del Perú sobre la situación actual de nuestra Patria.

El manifiesto del señor Gubbins no contiene nada nuevo para la opinión pública cubana, porque su prensa tiene a ésta muy bien informada, y ha publicado la mayoría de las noticias que dicho señor nos da en ese documento El señor García Irigoyen no trata ni siquiera de desmentirlo, limitándose a un ataque a la dictadura de Leguía (ataque por lo demás explicable, puesto que fué él, personalmente, perseguido) y pasa por alto los hechos y acontecimientos fundamentales que el señor Gubbins expone en su manifiesto. Ellos están en pie y son la causa por lo que el gobierno de Sánchez Cerro es considerado universalmente como la tiranía más oprobiosa que se registra en la historia de América.

El señor García Irigoyen, incurre en un error muy común en los que hacen la defensa de determinados regímenes políticos, y es el de hacer comparaciones otras situaciones o regímenes que consideran indignos: El hecho de que hayan existido esas situaciones no justifica a la que se trata de defender. Sería muy fácil encontrar siempre en la historia ejemplos para aplicar a situaciones nuevas. Lo que importa es que la nueva situación no sea como aquellas otras o que los hechos que se atribuyen a la nueva, siendo malos, no sean exactos. El señor García Irigoyen no ha podido ni podrá justificar la conducta del Gobierno de Sánchez Cerro, aunque se refiera al Gobierno de Leguía y a otros peores, que desgraciadamente han existido en nuestros países de América.

De manera sucinta me voy a permitir recordar hechos concretos a los que algunos parciales en la política del momento encontrarán disculpa pero no justificación: En el mismo mes que Sánchez Cerro tomara posesión del poder—diciembre de 1931—se realiza en Trujillo una masacre de estudiantes y obreros que asistían a una manifestación al líder y fundador del Partido Aprista Peruano, Víctor Raúl Haya de la Torre, candidato a la Presidencia de la República. Allá murieron: 7 hombres, 2 mujeres, hirieron a 39 y apresaron a 512. Al mes de la subida de Sánchez Cerro al poder se vota, sin quorum, la ley represiva llamada de Emergencia, monstruosa armazón jurídica, para legalizar los atropellos que después debieran cometerse; en este mismo mes de enero se clausuran todos los locales del Partido Aprista y las Universidades Populares González Prada; se niega el derecho de elegir municipalidades por el pueblo y se las nombre por decreto. En febrero se da una emisión de dos millones de soles sin respaldo; se clausuran los diarios La Noche, El Buen Humor, El Espectador, la Revista Semanal, El Hombre de la Calle y la Revista Apra y temporalmente La Crónica y el Callao; se apresa a los periodistas entre otros Antenor Orrego, Magda Portal; Serafín del Mar; los hermanos Faura; Balarezo Pinillos (Gastón Roger); Solano, etc. En el mismo mes ocurre la violación de la Asamblea Constituyente, con apresamiento y deportación de los representantes Apristas en número de 27: y la destitución cablegráfica del Ministro en el Brasil, doctor La Jara y Ureta, a quien no se le paga sus sueldos atrasados y muere en la mayor miseria a causa de la impresión.

En marzo, promulgación anticonstitucional de una ley estableciendo la pena de muerte. Declaración anticonstitucional y antijurídica dándole efecto retroactivo a esa ley, a fin de asesinar impunemente a los detenidos por el atentado de Miraflores.

La corte Marcial condena a veinte, quince y diez años de prisión respectivamente, a Melgar, Seoane y del Mar y los ministros ordenan la modificación de la sentencia, fijando la inconstitucional pena de muerte.

Protesta de la Universidad, el Colegio de Abogados y los diarios e instituciones del exterior.

No se acepta el ofrecimiento de Manuel Seoane para sustituir a su hermano. Se faculta a Sánchez Cerro para conmutar la pena de muerte y tarde sesenta días en hacerlo.

En abril, se descubre una defraudación del Ministro Lanatta en complicidad con Pablo Ernesto Sánchez Cerro, hermano del tirano.

Falsas acusaciones al Aprismo, basándolas en documentos adulterados. El periódico «El Comercio» único diario que se publica y sostenedor principal de la tiranía de Sánchez Cerro, hace una campaña para demostrar que el Aprismo es Comunismo, sin conocer siquiera, los postulados de esta orientación. Felizmente los intelectuales y la prensa del mundo entero y muy especialmente los de Cuba tienen suficiente cultura, para diferenciar las tendencias políticas de la izquierda; y es una muletilla muy conocida la de los gobiernos tiránicos, el calificar «comunismo» a toda tendencia que no comulgue con ellos, disculpando así las medidas de coacción y de fuerza, que ejercitan para sostenerse en el poder.

En el mes de mayo ruptura de relaciones con México.

Fusilamiento de ocho marinos de la escuadra por orden de Sánchez Cerro; su Ministro de gobierno Flores asistió personalmente a esa ejecución.

Prisión de Haya de la Torre, su reclusión en la Penitenciaría, incomunicado y enfermo.

Masacre en Lima y Trujillo.

Clausura de los periódicos «Ultimas Noticias», «Ultima Hora», «El Socialista». En el mes de junio del presente se calculaba que había en las cárceles y lugares de reclusión: San Lorenzo, Prontón y Madre de Dios («La Siberia de Fuego»), 6,500 presos, hombres, mujeres y niños. La cárcel del Cuzco y los Tribunales de Justicia protestan porque muchos de los presos, debido a su número crecido, tienen que permanecer de pie.

En el mes de agosto son fusilados por orden de ese gobierno cinco Apristas encontrándose, entre ellos, un ciudadano español.

La revolución de Trujillo merece un párrafo aparte:

La ciudad de Trujillo, capital del departamento de la Libertad, une hoy a sus títulos de baluarte de la libertad en tiempo de la Independencia, la de mártir por las libertades públicas, la tiranía de Sánchez Cerro se ensañó desde el comienzo de su subida al poder con ella, las diferentes masacres que se han efectuado culminaron con la revolución de julio; y si el señor García Irigoyen se sorprende de los actos que dice se realizaron durante esa Jornada Libertaria, tiene que sorprenderse, más todavía, cuando sepa que unos 15 días después de develado el movimiento y cuando las tropas de Sánchez Cerro estaban en poder de la ciudad, se fusilaron en masa a 44 ciudadanos Apristas, Antes, la ciudad indefensa, había sido bombardeada por los aeroplanos del tirano, pereciendo gran número de la población civil; atribuyendo estos crímenes, con manifiesta mala fe, a los mismos Apristas que eran víctimas de las tropas del gobierno.

El clamor inmenso que se levantó en el mundo entero para impedir el asesinato de Haya de la Torre, frustró el deseo de liquidarlo; pero esto no obsta para que dicho gobierno lo tenga preso e incomunicado contra todo principio de justicia, en una celda antihigiénica del Panóctico de Lima, instaurándole diferentes juicios, porque ninguno de ellos tiene validez jurídica efectiva.

Los intelectuales, la prensa y la sociedad cubana, dirigieron cables a Sánchez Cerro, pidiendo su libertad y su vida y éste ni siquiera se dignó contestar esos cables. Dejo al criterio de los intelectuales, la prensa y la sociedad de Cuba que califique esta actitud.

La Constitución, que la Asamblea Constituyente acaba de aprobar, será un baldón de vergüenza para nuestra República: entre otras cosas, ella reconoce la pena de muerte para delitos políticos, cuando en todas las Constituciones específicamente se establece que no hay pena de muerte para esa clase de delitos, desconoce a los partidos políticos, que tengan en su programa puntos internacionales, como si hoy en día se pudiera formar partidos políticos que no estudien las relaciones internacionales, puesto que el mundo es hoy una Sociedad de Naciones.

Niega el divorcio y la separación de la Iglesia y el Estado; cuando esta Constitución sea promulgada será un documento digno de estudio entre los especialistas, que estoy seguro harán de ella y de la Asamblea Constituyente, que la dio, la burla más sangrienta, por eso es necesario que se sepa que ella ha sido dada a espaldas del pueblo peruano.

En su afán de sostenerse en el poder, Sánchez Cerro crea el conflicto con Colombia y digo crea porque, en diferentes reuniones, él ha demostrado su deseo de que ese conflicto se realizara, haciendo declaraciones al respecto, que le ocasionaron un incidente con el general Vázquez Cobo, en París.

La venta de los submarinos, para proveerse de dinero, es un corolario de su situación.

La ruptura de relaciones con el Uruguay y con México nos demuestran su ineptitud, que tanto el suscrito como el señor García Irigoyen que lo hemos tratado personalmente, podemos apreciar.

Los hechos concretos, aquí establecidos, demuestran que el Perú está bajo una tiranía y considero muy difícil que se pueda salir en su defensa con argumentos sólidos por muy inteligente y preparado que sea quienquiera ser su defensor.

Por lo demás, el tiempo—que en este caso va a ser muy corto—se encargará felizmente, de hacer cambiar el estado de cosas en nuestra patria y no será extraño que recibamos muy pronto la noticia de la aparatosa caída de ese régimen, que pasará a la historia tinto en sangre.

De usted atte. y S. S.,

JOSE B. GOYBURU E.

90 familias de Camajuaní han sido auxiliadas

Ayer salieron dos fragatas con destino a Camajuaní. El Comité de Damas realiza plausible labor

El Comité Central de Señoras, auxiliar de la Comisión Nacional Pro damnificados del ciclón, ha llevado a cabo una ímproba labor en beneficio de los vecinos de Camajuaní, azotados por el huracán del nueve del pasado mes.

Ayer salieron dos fragatas para esa población, con todos los muebles y enseres necesarios para noventa familias que han quedado en la miseria.

Los objetos enviados son los siguientes, según nota que amablemente nos envía la señora Ofelia R. de Herrera, presidenta del Comité:

Ciento cuarenta camas; 165 sillas; 35 taburetes; sesenta mesas; 120 calderos; 290 copas; 60 jarros; 60 lámparas de mano; 60 vasos de noche; 300 platos; 120 fuentes, 300 tenedores; 300 cucharas; 300 cuchillos; 60 palanganas; 60 cucharones; 50 almohadas; 50 colchonetas; 12 camas de mimbre para niño; 12 sillas para niño.

El Comité Central de Señoras continuará su labor, en beneficio de los vecinos de Camajuaní.

SE RENDIRA HOMENAJE A ANTONIO MACEO Y A SU AYUDANTE GOMEZ TORO

Diversas sociedades y corporaciones tienen preparados para hoy, actos alusivos. Ocupará la tribuna de la Cámara en la sesión solemne del aniversario, el Dr. Antonio Bravo Acosta

Como cada un año, al cumplirse aniversario de la muerte en los campos de San Pedro en Punta Brava del lugarteniente general Antonio Maceo y de su ayudante el capitán Francisco Gómez Toro, la República se dispone a rendir homenaje de amoroso recuerdo a todos los muertos de las luchas por la independencia. En nuestra capital, diversas sociedades y corporaciones, así como la Cámara de Representantes, cumpliendo ésta preceptos de ley, conmemorarán la efemérides, evocando la vida y hazañas de nuestros grandes en las inolvidables jornadas de Yara y Bajre.

LOS ACTOS DE HOY

A las diez de la mañana, en el parque Mariana Grajales y junto al monumento de la egregia madre de los Maceo, el Comité que preside el doctor Gabriel García Galán, depositará una ofrenda floral, haciendo uso de la palabra el Presidente.

EN EL CACAHUAL

A las once, y en la capilla del Cacahual, se efectuará una misa de requiem y un acto público junto al panteón que guarda los restos de Maceo y de Gómez, haciendo uso de la palabra un orador designado por el Consejo Nacional de Veteranos y otros por el Ayuntamiento de Santiago de las Vegas.

EN LOS CAMPOS DE SAN PEDRO

A las tres de la tarde, se dirigirá a los campos de San Pedro, en Punta Brava, una peregrinación patriótica, depositando los niños de las Escuelas Públicas ofrendas florales junto al obelisco que señala la caída del Centauro de la Invasión y su ayudante.

EN EL PARQUE DE MACEO

A las cinco de la tarde, los veteranos de la Independencia y la Asociación de Emigrados Revolucionarios cubanos, celebrarán un acto cívico-patriótico junto a la estatua del capitán de Peralejo, en el parque que lleva su nombre.

EN HORAS DE LA NOCHE

Diversos actos se encuentran señalados para las ocho de la noche. Gran velada en el Club Atenas, sito en Zulueta y Apodaca, con brillante programa. En ella tomarán parte la orquesta de Cámara que dirige el profesor Pedro Luis Santos, habrá números de música y recitaciones alusivas, disertando sobre el inmenso caudillo, el doctor Juan Jerez Villareal, notable ensayista cubano.

Para la propia hora, la Hermandad Educacional Cubana, tiene señalada en el teatro Maravilla, del Cerro, una velada conmemorativa, con números de música y poesía y con discursos de los señores Sandó Téllez, Duany Méndez y Borbón.

Iguales actos celebrarán las sociedades «Sol de Occidente», de Marianao, «Bella Unión» de Güines, «Juventud Triunfante', de Concordia 163 y otras.

EN LA CAMARA DE REPRESENTANTES

A las nueve, celebrará sesión solemne la Cámara de Representantes, ocupando su tribuna el legislador oriental doctor Antonio Bravo Acosta, cuyo discurso será transmitido por radio. Además, en los balcones del Capitolio serán situados amplificadores para mayor facilidad del público oyente.

UNA ALOCUCION DEL ALCALDE

El Jefe del Distrito Central ha dirigido una alocución al pueblo de la Habana exhortándolo a conmemorar la efemérides.

FACILIDADES PARA IR AL CACAHUAL

Distintas empresas de ómnibus de la Habana han puesto a disposición del Jefe del Departamento de Gobernación del Distrito señor Borges, los ómnibus necesarios para conducir hasta el Cacahual a los empleados municipales que lo deseen. Los ómnibus estarán frente al Palacio del Distrito a las 9 de la mañana.

FAMILIARES DEL GENERAL MACEO

Los familiares del general Maceo, llegados de la región oriental con el propósito de asistir a los actos patrióticos de hoy, son los siguientes:

Edelmira Romero y Maceo, hija de Dominga, sobrina del Titán; Lázaro Ullora Romero, nieto de Dominga Maceo.

Hilario Grajales, Pedro y Mariana Rizo Maceo, y Tomás Maceo Núñez, sobrinos del lugarteniente; Catalina Romero Montoya, nieta de Dominga Maceo y Juana Sterling de Maceo Núñez con sus hijos Tomás, Conrado y Milagros.

Los señores Alberto Coffigny y Bendrell, acudieron a recibir a los familiares de Maceo.

EL PUEBLO DE FILIPINAS SE REUNE Y PIDE QUE SE LE DE LA LIBERTAD TOTAL

Se opone a la Ley Cutting-Hawes. Se aprobó el envío de una comunicación al Presidente y al Congreso de los Estados Unidos, pidiendo que la independencia sea concedida a corto plazo

MANILA, diciembre 6. (AP) En un mitin «en masa», celebrado hoy en esta capital se expresó oposición a la ley Cutting-Hawes para la independencia filipina, y volvió a surgir el antiguo grito de «independencia absoluta y completa».

El mencionado mitin se celebró esta noche, para coincidir con las discusiones de la ley Cutting-Hawes, que está pendiente de aprobación en el senado americano.

El general Emilio Aguinaldo, héroe filipino y presidente de la Asociación de Veteranos de la Revolución, pidió a la muchedumbre de tres mil personas que oyeron los discursos de varios líderes patrióticos, que se olvidaran durante la presente lucha de sus afiliaciones políticas.

En la ley Cuting-Hawes, dijo el general Aguinaldo «nos dan la sombra y no la sustancia, de la libertad que demandamos».

El mitin aprobó el envío de una comunicación al presidente y Congreso de los Estados Unidos, manifestando que el pueblo filipino era partidario de que el período de transición entre la soberanía americana y la independencia de las islas, fuera lo más corto posible.

Un mensaje telegráfico, censurando la ley Cutting-Hawes, fué enviado por el general Aguinaldo al vice-presidente Curtis, en su capacidad de presidente del senado americano.

Otro mensaje enviado por los líderes filipinos al senador King, demócrata por Utah, decía: «Si no podemos conseguir la independencia absoluta por el presente, preferimos que se posponga la decisión sobre el problema filipino hasta que se inaugure el gobierno democrático. Si se aprueba la ley Cutting-Hawes, surgirán boycotts anti-americanos en las Filipinas, porque esa solución poco satisfactoria, es contraria a las aspiraciones generales del pueblo filipino».

La referida medida Cutting-Hawes, establece que se concederá la independencia a las Filipinas después de un período de 15 a 17 años, durante el cual los Estados Unidos impondrán derechos aduaneros sobre las importaciones de las islas, y limitarán la entrada de filipinos a territorio americano.

Noticias de Palacio

POCAS ACTIVIDADES

La ausencia de Palacio del Presidente de la República hace que disminuya el movimiento de visitantes. Continúa el General Machado en su residencia de verano de Santiago de las Vegas, donde está recibiendo distintas visitas.

En Palacio hubo algunos visitantes también que creían encontrar al Jefe de la Nación, pero se marcharon después de haber sido informados por el Secretario de la Presidencia.

LA ZAFRA DEBE ANTICIPARSE PARA TODOS

Esta es la opinión franca y sincera que tiene el senador don Carlos la Rosa, del anticipo de la zafra, que ha sido solicitado por los hacendados de Camagüey, para así evitar que las cañas destruídas por el ciclón, se pierdan y puedan molerse a tiempo de obtener de ellas un buen rendimiento.

Refiriéndose al proyecto del doctor Cortina que se aprobó antes de ayer en el senado, dijo don Carlos que él había votado en contra del mismo porque estimaba que siendo difícil la situación del país, a todos los hacendados interesa de igual modo que la zafra se adelante, para así lograr un mejor rendimiento y posibles y lógicas ventajas en el futuro azucarero de los mercados extranjeros.

—«Yo presenté una enmienda a la Ley Cortina, continuó diciéndonos el señor la Rosa, pero se me indicó —y yo accedí—que esa enmienda la presentara como proyecto aparte a fin de no dilatar la aprobación.

Después de retirar mi enmienda el Presidente me aplicó el Reglamento; no obstante, me propongo en la primera sesión que se celebre, presentar ese proyecto de enmienda a la Ley aludida, porque entiendo que perdura en la República toda el ciclón económico, y que todos tenemos los mismos derechos e idénticos deseos de obtener un beneficio, cual es el de adelantar la zafra, para todos los ingenios de la República.

ASUNTOS DE SANIDAD

El Secretario de Sanidad, que también acudió a Palacio ayer, nos dijo que llevaba a la firma distintos decretos de cese de supervisores militares administrativos y que ya había terminado en su departamento el reajuste forzoso a que ha obligado el último reajuste.

Nada quiso decir el Teniente Coronel Céspedes sobre el affaire que se ha descubierto en el Negociado de Multas de la Secretaría y en el que actúa un Juez Especial, por él designado.

DICE QUE NO PASARA EN LA CAMARA

El Representante Néstor Menocoza, a quien preguntamos ayer en Palacio si tenía ambiente en la Cámara el proyecto de Ley que procedente del Senado llegará a dicho cuerpo colegislador, adelantando la molienda en la zafra actual a favor de los centrales de Camagüey, declaró que, a su juicio y por lo que había escuchado dicha Ley no sería aprobada por la Cámara.

EL TRATADO DE RECIPROCIDAD CON ESTADOS UNIDOS

Una comisión de periodistas integrada por los compañeros Jesús Masdeu, Matías Duque, doctor Santiago Salazar y Zoilo García, visitó ayer al Secretario de la Presidencia, tratándole de la labor de propaganda que están iniciando, a fin de conseguir la revisión del Tratado de Reciprocidad Comercial entre Cuba y los Estados Unidos, de manera que resulte más equitativamente ventajoso para este país.

Se proponen los citados periodistas con la cooperación de sus compañeros de labores, llevar a cabo manifestaciones públicas de carácter nacional, para conseguir el objeto perseguido.

Esas manifestaciones de llevarse a cabo, se efectuarán al mismo tiempo y el propio día, en todas las provincias del territorio nacional.

CONDECORACIONES CONCEDIDAS

El Presidente de la República acaba de firmar distintos Decretos por los que resuelve conceder condecoraciones de la «Orden Carlos Manuel de Céspedes» a las personalidades siguientes:

Doctor Leo S. Rowe, Director General de la Unión Panamericana. Gran Oficial.

Doctor Esteban Gil Borges, Subdirector General de la Unión Panamericana y Secretario de Consejo Directivo, Comendador.

Sr. Franklyn Adams, Consejero de la Oficina de la Unión Panamericana, Caballero.

Sr. Francesco Jacomini, Sub Jefe de Gabinete del Gobierno de Italia. Comendador.

Excmo. Señor Conde Emilio Pagliano, Director de los Asuntos Políticos y Comerciales de América en el Ministerio de Negocios Extranjeros de Italia, Gran Oficial.

Conde Giovanni Balsamo, Consejero de Legación de Italia. Comendador.

Sr. Adriano Mónaco, Secretario de S. M. el Rey de Italia, Comendador.

Sr. Umberto Grazzi, Primer Secretario de Legación de Italia, Comendador.

Excmo. señor Paul Hymens, Ministro de Asuntos Extranjeros de Bélgica, Gran Cruz.

Excmo. señor Henri Jaspar, ex Presidente del Consejo de Ministros de Bélgica, Gran Cruz.

Excmo. Sr. F. Van Langenhove, Secretario General del Ministerio de Asuntos Extranjeros de Bélgica, Gran Oficial.

Excmo. señor Caballero Carlos Pepelans de Morchoven, Ministro Plenipotenciario y Director del Protocolo del Ministerio de Asuntos Extranjeros de Bélgica. Gran Oficial.

Sr. Gaston Deguent, Auxiliar del Protocolo del Ministerio de Asuntos Extranjeros de Bélgica, Caballero.

Excmo. Sr. Armand de Vitrolles, Ministro Plenipotenciario de Francia en La Haya, Gran Oficial.

Sr. Paul Ebel, Director de Asuntos Comerciales en el Ministerio de Comercio de Francia, Oficial.

Sr. Maurice Carre, Secretario de Embajada adscrito al Jefe del Servicio del Protocolo en el Ministerio de Negocios Extranjeros de Francia Oficial.

Charles Bavelier, Cónsul General, Sub Jefe Protocolo del Ministerio de Negocios Extranjeros de Francia, Oficial.

Sr. Pierre Albert Arnal Cónsul de Primera Clase de Francia. Oficial

PROHIBIDO EL NOMBRE DE MARIA PARA HOMBRES EN PRAGA

PRAGA, diciembre 6. (AP)— El Tribunal Supremo ha dictado hoy un fallo prohibiendo el uso del nombre «María» para hombres, en combinaciones como «Erich María» y «Ludwig María». Los Magistrados declararon que el nombre de una persona debe indicar claramente su sexo.

¿Aprovechó Vd. ya nuestra VENTA-LIQUIDACIÓN DE RADIOS?

¡HAGALO HOY!

No permita que pase esta oportunidad que probablemente nunca volverá a presentarse. ¡No lo deje para mañana!

Le aseguramos que cualquiera que sea el modelo de radio que Ud. desee, lo encontrará en nuestro amplísimo surtido de:

ATWATER-KENT
RADIOLAS R.C.A. GENERAL ELECTRIC

¡A Menos del Costo!

A nada se obliga Ud. con visitar nuestra más próxima Sucursal para oir una demostración y conocer en detalle lo que representa esta sensacional Venta-Liquidación.

IMPORTANTE

Todo aparato vendido durante esta liquidación estará protegido por la garantía de costumbre.

Cía. Cubana de Electricidad
A las Ordenes del Público

M.E.C.D. 2016

Prado arriba, Prado abajo.....

EL ENTERRADOR

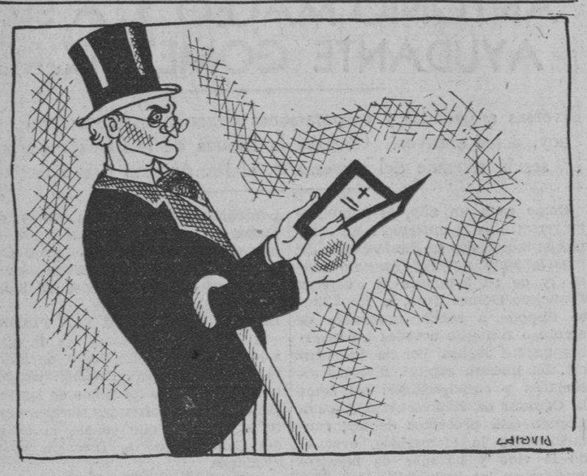

Don Juan Fernández y Fernández, había cegado ya, de purísimo viejo, cuando consintió en morirse.

Sobre su paraguas cayeron inúmeros aguaceros. ¡Las Nochebuenas en que devoró el lechoncillo tostado pasaron de ochenta!

Se sumió entre las sombras eternas no sin algunos escrúpulos de conciencia. Pero no le quedaba otro remedio ¿Cómo protestar si apenas tenía fuerzas para oponerse a los fatales designios?

Don Juan fuera un diablillo de joven; y al madurarse a golpes de años siguió oliendo a azufre.

Ciertamente que la edad hizo muy poco en su obsequio. Era siempre un tremendo conquistador.

¡No respetaba plumas este Fernández! Y las mujeres, aun las mas austeras y fuertes, lo consideraban irresistible...

Por una casualidad yo conocí a Fernández.

Recuerdo que por entonces, Fernández envejecía lentamente, lentamente, como esos gallos que yan perdiendo los espolones y que sin embargo miran con desdén de perdonavidas a los pollos más audaces, y con erguida petulancia a todas las buenas mozas.

Iba don Juan elegantemente vestido; oliendo a finos perfumes. Nunca olvidaré que lucía, en los labios afeitados una sonrisa picaresca, y en el ojal de la levita negra, tres violetas pudorosas.

Mientras me lo señalaban:

—No falta a ningún entierro—me dijeron.

—¿Es amigo de todos los muertos?

—No, pero ha adoptado el sistema de acompañarlos a la última morada por espíritu supersticioso ¡Le llaman El Enterrador!

—¿Cómo?

—Fernández imagina que el quedar bien con amigos y desconocidos, le acarrea cierta popularidad entre los vivos. De este modo, aunque los difuntos no podrán ir a su entierro, los familiares de éstos por consecuencia, asistirán al suyo el día que baje al seno de la madre común, ¡Y alguna piadosa oración habrá de caer!

—No me explico...

—El tal Fernández es un pecador terrible y aprovecha las ocasiones que los muertos le brindan para enviar por mediación de ellos mensajes amistosos al cielo. Cree que las almas que emigran intercederán por él oportunamente. Es la recomendación que les hace mientras les acompaña al Cementerio.

—¡Ah!

—Pero al mismo tiempo ten presente que cultiva la flor de la vanidad humana. Quiere que su entierro resulte brillante...

Resultó lo que era muy natural que ocurriera. El señor Fernández terminó sus días.

Más he aquí que la tarde de su entierro llovió tanto, tanto, que parecía diluviar.

Las gentes se abstuvieron de acudir al sepelio. No podían salir de sus casas.

Y solo cinco o seis personas, todos familiares, se reunieron junto al hoyo donde fué enterrado. ¡Y aún así, bajo inútiles paragüas, porque el agua caía a mares!

Queda por saber si las almas de los cadáveres que él llevó a sepultar, lograron éxito en su encomienda.

Porque los muertos son tan olvidadizos...

X. X.

EL VAPOR "R. MORALES" REPARA LOS DAÑOS EN LAS BOYAS Y LOS FAROS

El alumbrado de la costa sur fué afectado por el ciclón, pero ya se ha restablecido en su casi totalidad. Los desperfectos fueron mayores que los que se informaron en el primer momento

Todas las boyas lumínicas, y los faros que sufrieron interrupciones por el pasado ciclón, han sido reparados en lo que se refiere al alumbrado en la costa Sur, excepto el faro de «Cayo Pepe», que dentro de dos o tres días volverá a prestar servicio, con la reparación provisional de que fué objeto. Este faro recibió desperfectos cuya reparación se calculó en 600 pesos. La caseta de hierro instalada en la base dentro de la torre, con los 18 acumuladores de gas, fué sacada de su lugar, rompiendo los tornillos de anclaje y los angulares de refuerzo diagonal de la torre, siendo arrojados a seiscientos metros costa adentro.

Todas las tuberías de conexión de gas, los colectores y válvulas de los acumuladores, también sufrieron roturas.

RESTABLECIDO EL ALUMBRADO

Se ha restablecido el alumbrado de los faros «Cabeza del Este», el del Canal de «Cuatro Reales» en Cayo Carapacho; «Cabo Cruz»; el de «Cayo Paredón Grande»; «Punta de los Colorados»; «Punta de Maternillos»; en la boya de Campana, la del Cabezo del Vapor y la boya lumínica, que se distanciaron de sus fondeaderos unas tres millas. La boya luminosa del bajo de la Laja, que había garreado de su situación normal ha sido colocada nuevamente en su lugar. Las boyas del Canal de «Cuatro Reales» están ya en sus marcaciones.

LOS DESPERFECTOS FUERON MAYORES

El capitán del vapor «Rafael Morales» en su recorrido por la Costa Sur, ha podido apreciar que en algunos faros y boyas, los desperfectos fueron mayores de los que se informaron en un principio. Este vapor llevó a su bordo equipos de gas y materiales para las reparaciones provisionales de los faros, balizas, boyas ciegas y lumínicas, muchas de éstas quedaron al garete, y otras garreadas fuera de sus estaciones.

MAS CESANTIAS EN OBRAS PUBLICAS

Ha sido declarado cesante el personal que cobraba con cargo al fondo de multas de carreteras. Ayer se recibieron algunas cesantías en distintos Negociados.

También ha sido declarado cesante el señor Otero ,encargado de las obras que se estaban ejecutando en la reparación del edificio de la cárcel antigua, por haberse agotado el crédito destinado a esa labor.

LOS NUEVOS COMPROBADORES

Han comenzado a prestar servicio los nuevos comprobadores de apremios, en número de treinta y cinco, que resultaron aprobados en los exámenes celebrados recientemente.

COBRO EL PERSONAL DE LIMPIEZA DE CALLES Y TRANSPORTE

Ayer cobraron la segunda quincena de agosto los obreros de limpieza de calles y la Sección de Transporte. Se espera que estos días se realizarán importantes pagos de empleados y jornaleros antes de Noche Buena, con preferencia el personal jornalero cuyos pagos están más atrasados.

LAS IRREGULARIDADES EN LA PAGADURIA DE OBRAS PUBLICAS DE SANTIAGO DE CUBA

El teniente Víctor Delgado, Delegado del señor Secretario de Obras Públicas, que fué a Santiago de Cuba, para hacer entrega de los asuntos a su cargo, al ingeniero de aquel Distrito, señor Fontanills, ha telegrafiado al señor Onetti, participándole haber entregado todo; también le informa de haberse hallado un chek falsificado por la cantidad de cuatrocientos pesos, de lo que se ha dado cuenta a las autoridades correspondientes. Se rumoraba que había algunas pequeñas irregularidades. Para esclarecer los hechos cumpliendo disposiciones del señor Secretario, el Pagador Central ha comisionado a los señores Ramón T. Betancourt y Felipe González, inspectores de la Pagaduría, para que se trasladen a Santiago y rindan un informe de lo que allí haya ocurrido al Jefe del Departamento de Contabilidad de la Secretaría, señor Samuel Roca.

LA POLITICA INGLESA DE COACCION A IRLANDA CULMINO EN EL FRACASO

DUBLIN, diciembre 6. (A. P.) — El «Dail Eireann» aprobó esta noche el pacto comercial con Canadá concertado en la conferencia imperial de Ottawa.

Sean Lemass, ministro de Industria y Comercio, dijo en la Cámara que la política del Reino Unido en relación con el cobro de las anualidades de la tierra al gobierno del Estado Libre de Irlanda, ha fracasado.

Mientras que la necesidad de un tratado comercial con el Reino Unido es cada día menos urgente, siguió diciendo, el Estado Libre se encuentra en condiciones de hacer concesiones a otros países que concedan un trato preferente a los productos de este país.

Recurridos, por la vía contencioso, los comicios en dos colegios de Güines

INFORMACION POLITICA

El candidato conservador del Mayabeque interesa nulidades que le pueden dar el triunfo.—La Junta Provincial Electoral dictará diversas nulidades.—Una carta del Representante García Ramos al doctor Guas Inclán.—Alsina continuará de miembro político.—Los recursos de Las Villas.—Haedo interesa la nulidad de 28 colegios de Matanzas.—Estado de los Consejeros de Oriente.—Noticias sobre la política actual

Recurso contra las elecciones de Güines

El señor Manuel Ramón de la Torre, candidato a la Alcaldía municipal de Güines por el Partido Conservador Nacional, ha presentado, bajo la dirección del letrado Gerardo de Villiers un extenso y documentado recurso ante el juzgado de primera instancia de Güines interesando que se decrete la nulidad de las elecciones efectuadas el pasado primero de noviembre, en los colegios «Urbano Sur número 2» y «Urbano Norte número 4», solicitando a su vez que se declaren nulas un número de boletas consideradas como válidas en otros colegios del término referido.

La importancia de este recurso es notoria, pues resultando por el escrutinio realizado por la Junta Municipal Electoral de esa población que el señor González Regalado, candidato a la Alcaldía por el Partido Liberal ha obtenido el triunfo por 89 votos de mayoría sobre el candidato conservador, si se anulara el colegio «Urbano número 8» en el que se realizaron innumerables irregularidades, resultaría el candidato a alcalde conservador con un voto de mayoría sobre el liberal, siendo procedente la celebración de elecciones especiales para determinar en definitiva quién es por declaración expresa de los Tribunales el verdadero alcalde de la villa de Güines.

Los hechos estimados como originarios de la nulidad que se interesa según el recurso son los siguientes:

Primero: Que el presidente del colegio «Urbano número 2» en el que Alfonso Hernández, se encontraba impedido, habiendo intervenido en la última elección anterior como presidente de Mesa Electoral, lo que prohibe expresamente el Código.

Segundo: Que el presidente del colegio dispuso la formación de dos filas de electores, formada una, por liberales y otra por conservadores, dando preferencia para depositar el voto a los componentes de la fila liberal.

Tercero: Que durante la votación y autorizado por el presidente del colegio, penetró en éste el candidato a alcalde liberal, señor González Regalado, quien dentro de las taquillas coaccionaba a los electores para que le favorecieran con su voto, todo ello de acuerdo con el aludido presidente.

Cuarto: Que no obstante disponer el Código Electoral que a las tres de la tarde cesara la votación, ésta continuó hasta las cinco y treinta de la tarde, votando en ese intervalo 72 electores.

Quinto: Que el presidente del Colegio Electoral dispuso que penetraran en el local antes de las tres de la tarde y después de esta hora, más de 70 electores cerrando las puertas del local, escogiendo a los partidarios del candidato a la Alcaldía liberal e impidiendo el ejercicio del voto a los partidarios del candidato a la alcaldía conservadora.

Sexto: Que por esta conducta arbitraria protestaron y abandonaron sus cargos los miembros políticos conservador y progresista y el secretario del colegio electoral, quienes dieron cuenta a la Junta Municipal, el mismo día, y por escrito, de estas irregularidades.

Séptimo: Que el secretario sustituto señor Aurelio Páez Torres, no reunía las condiciones del Código para desempeñar el cargo, y además actuó sin prestar el juramento de ley. Por estos motivos el recurrente, estima, que debe de anularse el colegio mencionado y convocarse a nuevas elecciones, pues que, esta maquinación fraudulenta a su juicio afecta al resultado de la elección, aparte de la responsabilidad consiguiente, con perjuicio de su candidatura.

Habrá diversas nulidades de colegios en la Provincia

Todavía la Junta Provincial Electoral no ha resuelto ninguno de los recursos que han sido interpuestos solicitando la nulidad, tanto de las elecciones en algunos términos, como en diversos colegios de los mismos.

La Junta—según impresión recogida ayer—se encuentra dedicada al estudio de esas reclamaciones, para ir dictando los fallos correspondientes.

Se estima que dicho organismo ha de declarar nulos los comicios de colegios de Guanabacoa, Marianao, Güines, Madruga, Batabanó, Cajmito del Guayabal, San Nicolás y otros.

También recogimos la impresión—rumor circulante entre los concurrentes diarios a dicha Junta—que la misma se dispone a establecer recurso contencioso electoral ante la Audiencia interesando recuento de votos en algunos colegios de Santiago de las Vegas en los que se nota excesivos sufragios en relación con el número de votantes.

Puede ser que también en este término haya nulidades.

Una carta del Representante Dr. Salvador García Ramos

El doctor Salvador García Ramos representante a la Cámara por las Villas jefe de los liberales de Aguada de Pasajeros, nos remite, para su publicación, copia de la carta que ha dirigido al doctor Rafael Guas Inclán, presidente de dicho Cuerpo.

Dice el doctor García Ramos:

Santa Clara, 5 de diciembre de 1932.—Dr. Rafael Guas Inclán, Presidente de la Cámara de Representantes, Habana.

Mi querido amigo:

Aprovecho esta hora de grandes interrogaciones, de profunda expectación y de intenso regocijo, ante los acontecimientos que vienen desarrollándose en el país, para dirigirte estas líneas, como Presidente de la Cámara de Representantes de la que soy el más humilde de sus componentes.

Con ellas no pretendo hacer crítica, ni trazar orientaciones, lo primero porque aunque hubiese motivos no lo haría, y lo segundo porque para orientar hace falta talento y una amplia visión de los problemas fundamentales, la carencia de esas cualidades, me priva desde luego ese gran privilegio de los elegidos del Señor.

La República viene debatiéndose dolorosamente frente a dos montañas de fango; la «crisis económica» y «los problemas políticos». El Ejecutivo, sin politiqueos, apaciguados un tanto los hechos lamentables, viene adoptando actitudes y tomando resoluciones que denotan un deseo intenso de encontrar un cauce bienhechor que descargue la atmósfera de las pasiones, y aún en el alma de los más reaccionarios, se va sintiendo un ansia de paz, de sosiego y de tranquilidad, que son los heraldos del derecho inmanente que todos tenemos «a un poco de felicidad» y... mientras todo ese turbión de acontecimientos se sucede, los representantes a la Cámra, deambulamos dispersos, los palaciegos en su altura inconmensurable, los industriales en sus negocios, los abogados en sus bufetes, los médicos en sus clínicas, los ingenieros en sus obras, sin que se note el ansia de un cambio de impresiones, ni exista el deseo de reunirse, ni surja la conciencia del deber, que reclama nuestra actuación, porque desgraciadamente el «letargo» en que vivimos, los perpetuos «pases de lista», nos han anquilosado llevándonos al convencimiento de que es inútil luchar contra la apatía de tantos, y con dolor contemplamos: que somos una rueda inútil, innecesaria y baldía que sólo se mueve a impulsos externos, y en ocasiones imprescindibles.

Yo creo que debemos hacer un alto en nuestra vida rutinaria e inútil; yo creo que debemos llenar a conciencia la función de todo Congreso, pleno de vigor y movimiento, yo creo que debemos advertir la gran responsabilidad que pesa sobre nosotros y lo útil y provechoso que sería sacudir la apatía, celebrar cambios de impresiones, asistir a las sesiones, conocer de las proposiciones de ley, discutir los proyectos votando los buenos y rechazando los malos, llenando en suma las funciones propias de nuestros cargos, por las cuales el Estado nos retribuye ampliamente.

En la Cámara actual se ha entronizado un grave mal que tenemos que destruir y es el «regionalismo» o «provincialismo». Es cierto que venimos de las provincias, mas al llegar a la Cámara, debemos ser **Representantes de la Nación** y así, cuando un representante oriental o de cualquier otra provincia, vea una de sus iniciativas combatidas por un representante villareño o viceversa, no pensará que es la provincia de las Villas o la de Oriente la que se opone a su ley, sino que es el criterio escueto de un representante de la Nación, que tiene formado juicio en contra de esa iniciativa. Igualmente tiene que desaparecer ese «regionalismo» o «provincialismo», al cubrir los cargos de honor de la Cámara de Representantes. Los méritos, las aptitudes, el talento y la simpatía deben de ser el patrón para cubrir esos cargos, prescindiéndose del reparto por provincias, que nunca puede ser equitativo ni justo, y que posterga a hombres de valía y de méritos extraordinarios, que son los llamados a ocupar esas posiciones. Estas luchas regionales en suma malcrian el ambiente cameral, y con la muerte de la mayoría de iniciativas fecundas y beneficiosas, que se estancan indefinidamente en perjuicio del pueblo y del propio país.

Nuestra Cámara está compuesta, en su mayoría por hombres de ejecutoria y de talento, por hombres de lucha y de grandes iniciativas, todo el que a ella llega, en la generalidad de los casos, es un cruzado del esfuerzo y del trabajo. Aprovechemos esos bríos y esta idiosincrasia y hagamos que no pierdan el hábito de lucha, que es movimiento, que es vibración y que es «progreso.»

Haz un esfuerzo más porque cese este letargo perjudicial que nos agobia, esfuérzate en devolver a la Cámara la «normalidad», pues de ese estado es posible esperar frutos provechosos, ya que de la apatía y de la iniciativa sólo es susceptible esperar el letrero histórico de Cromwell, que significa «incapacidad»; y termino haciéndote una súplica, y es ella que en la **primer orden del día** que formes después de la sesión de apertura del nuevo período legislativo, incluyas en ella dos leyes que son esperadas con ansiedad por la opinión pública, una es: **Las modificaciones a la ley del Cierre** y la otra: **Las modificaciones a la ley del Divorcio**, que tengo presentadas en esa Cámara desde hace largo tiempo y que en unión de otras, duermen en los archivos de ese magnífico Capitolio.

Te admira y te aprecia tu afectísimo amigo y s. s. **Dr. S. García Ramos.**

Tribunal Superior Electoral

No se aprueba el gasto del automóvil

El Secretario de la Municipal de Regla envió al Tribunal, por triplicado, la cuenta presentada por Juan Francisco Verde Fernández, por concepto del alquiler de una máquina durante tres horas, utilizada por el Presidente del citado organismo reglano en la inspección de los doce colegios electorales del término, ascendente la cuenta a 4 pesos.

Acordó el Tribunal no aprobar el gasto por cuenta del Estado, por no haberse solicitado previamente autorización, que no se hubiese concedido por estimarse innecesaria tal inspección y, también, decir al Presidente de la Junta, que si consiente que el Secretario siga dirigiéndose al Tribunal en asuntos como el presente, desconociendo el conducto por que debe hacerlo, el Tribunal lo pondrá en conocimiento de la Sala de Gobierno a sus efectos, significándole, que la misma debió ser dirigida a Gobernación por conducto del Superior

Sesión el día 9

El Tribunal acordó celebrar sesión pasado mañana, viernes 9, para seguir tratando asuntos de competencia.

El Representante Espinosa y los recursos electorales en Las Villas

El doctor José Fermín Espinosa, sustituto del doctor Santiago Rey González, fallecido recientemente, se encuentra en esta capital. El doctor Espinosa tiene una gran experiencia en materia electoral. Ha sido juez y presidente de Juntas Electorales y viene dedicado a estas cuestiones desde la campaña presidencial de 1924, habiendo sido el director de las campañas que el Partido Conservador ha venido librando desde la citada fecha ante los organismos electorales y ante los Tribunales, siempre representando al doctor Rey y al senador Rivero, jefe político de las Villas.

Actualmente dirige y mantiene todos los recursos contra cargos municipales y provinciales presentados contra los comicios celebrados en Aguada de Pasajeros, Cabaiguán, Santa Isabel de las Lajas y San Diego del Valle Ha establecido un recurso contra los acuerdos de la Junta Provincial, anulatorios de 33 colegios con objeto de mantener el «status» electoral del Partido Conservador.

El representante Espinosa ha logrado, según nos dijo, tras dos días de gestiones en la Secretaría de Hacienda, que se sitúen los fondos necesarios para abonar los haberes de un mes a las Juntas Electorales y al Poder Judicial de las Villas. Después que asista a la sesión solemne de la Cámara en memoria del Lugarteniente General Antonio Maceo, regresará a la capital de su provincia a continuar defendiendo los intereses del Partido Conservador.

Ignacio Alsina continúa de Miembro Político Popular

El Tribunal Superior Electoral dictó ayer fallo, con referencia a la reclamación interpuesta por el señor Ignacio Alsina, contra reciente acuerdo del Comité Ejecutivo Municipal Popular, que le separó de su cargo de Miembro Político ante la Junta Municipal Electoral de la Habana.

En consecuencia, el señor Alsina continuará desempeñando el cargo, a pesar de que el Comité Ejecutivo del Partido mantiene un criterio opuesto.

Se nos dice que entre el señor Alsina y altos dirigentes del populismo habanero se han celebrado conferencias a fin de obviar las dificultades existentes.

28 colegios pide Haedo sean anulados en Matanzas

Juan Miguel Haedo, Representante reelecto en Matanzas, dijo ayer en Palacio, a preguntas de los reporters, que su hermano, candidato a la Alcaldía por el Partido Liberal, está dirigiendo los recursos por los que se pide la anulación de 28 colegios en la ciudad de Matanzas.

Celso Cuéllar y el Populismo Matancero

El Presidente del Partido Popular Cubano, doctor Celso Cuéllar del Río, Senador por Matanzas, está celebrando diversas entrevistas con elementos salientes del Partido Popular en aquella provincia, al objeto de robustecer al populismo matancero y sacar en las complementarias a Juan D. Byrne.

Estado en que se encuentran los candidatos a Consejeros en Oriente

Datos de la Oficina del Partido Liberal en Santiago de Cuba

Consejeros liberales

1—Peralta	47192
2—Mancebo	43000
3—Portuondo	42351
4—Rosabal	42130
5—Márquez	41272
6—Gómez	39765
7—Tey Vila	37350
8—Molina	34825
9—Gutiérrez	34010

Faltan tres colegois de Baracoa y siete de Manzanillo.

Consejeros conservadores

1—Gutiérrez Barroso	39863
2—Fonseca	39614
3—León Paz	39585
4—Ayala Polo	39390
5—Sánchez Roger	38848
6—César Pérez	37024
7—Gómez	34826
8—Reyna	34348
9—Parra	30971

Faltan cuatro colegios de Manzanillo y la de seis colegios de Baracoa.

Consejeros populares

1—Sabater	11457
2—De la Fuente	11088
3—Fernández	10170
4—Rodríguez	8.005
5—Cordiés	7563
6—Bustillos	7072
7—Lozano	6730
8—Portuondo	6461
9—Yaqué	6150

Falta la votación de Manzanillo y la de seis colegios de Baracoa.

Los recursos de Martí y de Máximo Gómez presentados por Vera Verdura

Como Presidente del Partido Liberal en Matanzas, le ha sido comunicado al Senador Carlos la Rosa, que han sido presentados recursos electorales en varios términos municipales en aquella provincia. Los de Martí y Máximo Gómez han sido presentados por el Senador conservador Manuel Vera Verdura; los de Limonar por el Representante Amado Finalés, y los de Carlos Rojas por el elector Arcadio Correa.

17 PERSONAS DETENIDAS POR ESPÍAS RUSOS EN UNA FABRICA CHECOESLOVACA

PILSEN, Checoeslovaquia, diciembre 6. AP. Diecisiete personas, entre ellas algunos obreros y empleados ejecutivos de la fábrica de municiones Skoda de esta ciudad, han sido arrestadas por la policía, que los acusa de dedicarse al espionaje.

Dice la policía que los detenidos están comprometidos en un plan para enviar secretos militares a Moscú, vía Berlín. Entre los documentos que ya se han enviado, dicen las autoridades, existen copias al ferroprusiato de un nuevo tipo de cañón anti-aéreo.

FALLECIO EL ANCIANO DE LA FINCA "GUADALUPE", A QUIEN HABIAN ASALTADO

En la causa figuraron tres detenidos que el Juzgado tuvo que poner en libertad por comprobar su inocencia. El cadáver fué enviado al Necrocomio para que le sea practicada la autopsia

El doctor Suárez, Director del Hospital Calixto García, comunicó al Juez de Instrucción de la Sección Quinta, el fallecimiento del anciano Joaquín Guerra Alvarez, natural de la Habana, de 66 años de edad y vecino de la finca «Guadalupe», en Arroyo Naranjo, que ingresó en dicho centro el día 24 del pasado mes, para ser asistido de las heridas y contusiones de carácter grave que le fueron ocasionadas por la cabeza y el rostro, por dos desconocidos de la raza blanca que lo asaltaron en su domicilio para robarle.

LOS ASALTANTES

Como se recordará, al prestar declaración el paciente, aseguró que los asaltantes eran de raza blanca, los cuales después de maniatarlo se introdujeron en su domicilio para robarle, cosa que ignoraba si habían llevado a efecto, pues cuando ellos se marcharon salió de su residencia dirigiéndose al centro de socorro donde le prestaron los primeros auxilios.

TRES DETENIDOS

Al siguiente día del hecho, la policía procedió al arresto de los hermanos Ignacio y Tomás Cárdenas Angarica, vecinos de la finca Vieja Linda y de Eustaquio Angarica Aizpurua, del mismo domicilio, acusándolos de haber sido los autores de las lesiones ocasionadas al anciano, al que atacaron por venganza, con motivo de que Guerra no accedía a sus peticiones de retirar la denuncia de hurto de frutos de su finca, que había formulado contra Ignacio Cárdenas, no siendo cierto como aseguraba el lesionado, de que el robo había sido el móvil de la agresión.

LIBERTADES

El doctor Pichardo Juez de Instrucción de la Sección Quinta, asistido del Secretario Judicial señor Mola, al tener conocimiento del hecho, se personó en el Hospital Calixto García, tomándole declaración al anciano, quien afirmó que los asaltantes eran de raza blanca, y que cometieron el hecho para robarle, pues cuando se le presentaron en la finca, le exigieron que les informara donde tenía guardado el dinero y como él se negara a ello, comenzaron a golpearlo con la culata del revólver que portaban.

Con tal motivo el Juzgado decretó la libertad de los tres acusados que se encontraban detenidos en el Vivac, con motivo de no existir contra ellos más cargos que los formulados por la policía y no por el asaltado.

Entre ambas acusaciones existía una gran disparidad, pues mientras el anciano afirmaba que los asaltantes eran dos y de raza blanca, la policía detuvo a dichos individuos, que son tres y de la raza de color.

LA AUTOPSIA

El cadáver fué enviado al Necrocomio para la práctica de la autopsia correspondiente, en la que se determinará las causas que ocasionaron la muerte al anciano asaltado.

Por el Juzgado se espera el informe de la Policía Judicial, que ha sido solicitado reiteradas veces con el carácter de urgente; con vista del mismo se procederá contra los que aparezcan culpables.

"Lo que se debate es un problema de carácter nacional siendo preciso dedicarle toda la atención a fin de buscarle una solución adecuada"

Dice el Coronel Carlos Mendieta

«Todos los directores de la Unión Nacionalista coinciden en el pensamiento»

El Coronel Carlos Mendieta, uno de los más destacados líderes del Partido Unión Nacionalista, concurrió en la mañana de ayer al Círculo de esa colectividad política, situado en la calle de Concordia, recibiendo numerosas visitas de amigos y simpatizadores que fueron a saludarlo.

Departiendo el Coronel Mendieta con los repórters, se mostró en extremo afable y cordial. No hace declaraciones por el momento, simplemente se concreta a charlar con sus amigos a quienes recomienda que no dispersen sus energías en la política de los partidos actuales.

Entiende el Coronel Mendieta, que no siendo la Unión Nacionalista un Partido político, la política está para él relegada a un segundo o un tercer plano, ya que estima que lo que se debate es un problema de carácter nacional, siendo preciso dedicarle toda la atención a fin de buscarle una solución adecuada.

Manifestó el líder oposicionista que entre todos los directores de la Unión Nacionalista existía la más absoluta compenetración, pensamiento que asimismo comparte el General Menocal.

«Hoy como ayer—expresó el Coronel Mendieta—no hacemos política, hacemos labor nacional.»

EN EL CONGRESO OBRERO DE CIENFUEGOS HABRA IMPORTANTES ACUERDOS

El señor Arévalo dice que luchará por resolver los problemas actuales de desempleo y miseria, proponiendo medidas que sean compatibles con todos. Asistirán varios delegados extranjeros

Recientemente, informamos haber sido señalada por el Ejecutivo de la Unión Federativa Obrera Nacional, la fecha del 15 de enero próximo en el teatro Terry, de Cienfuegos, a las 10 a. m. para un Congreso Obrero, el que nos dice el Presidente de la Unión Federativa Sr. Arévalo, se significará por el estudio y las soluciones que ha de señalar a los poderes públicos, y a las empresas capitalistas, para resolver, en lo posible, el pavoroso estado actual de hambre, ya que apenas un veinte por ciento del proletariado halla trabajo, y quienes lo logran obtienen jornales misérrimos.

LOS LIDERS MODERADOS

—Como por algunos elementos radicales—se hizo constar—que mientras la organización se halle en manos de liders algo moderados y muy relacionados con el Gobierno, no asumirá con energía una acción de lucha, para mejorar las condiciones de vida de los obreros, nosotros—afirma el Sr. Arévalo—hemos hecho saber que reconocemos nuestra incapacidad para orientar un movimiento obrero integral, por haber sido una y mil veces engañados por los dirigentes de la cosa pública, y por capitalistas de mala fe, y que por ello debemos renunciar los cargos, entregándolos a otros elementos de más energías y menos comprometidos, que podrían actuar con más libertad, desligados de intereses creados.

LA UNION FEDERATIVA OBRERA

En dicha reunión del Ejecutivo de la Unión, se nombró una comisión para que redacte el informe al Congreso, en el que se hablará con claridad de la indiferencia del Gobierno para actuar y resolver los problemas sociales, señalados ya, en anteriores Congresos; el Marítimo celebrado en 1930, y el de 1931, sin que les prestara atención ni el Gobierno ni los capitalistas. Estimando necesaria una orientación del proletariado, han prometido asistir a este Congreso de Cienfuegos muchas colectividades de origen radical.

TEMAS A TRATAR

Según nos informa el señor Arévalo, se tratará, de la semana de cinco días y las seis horas de trabajo con un jornal mínimo, para dar ocupación a mayor número de obreros.

UN PARTIDO SOCIALISTA

A petición de varios Gremios de la República, que señalan la necesidad de volver a luchar por la constitución de un partido socialista obrero, que pueda marcar orientaciones en las cuestiones públicas, pues consideran los partidos actuales incompatibles con las aspiraciones y la moral social, llevarán la idea de crear el Partido Obrero Socialista.

OTROS DETALLES

Han sido invitados a este Congreso varios Delegados extranjeros, habiendo prometido algunos asistir.

Más de cien colectividades obreras de las distintas provincias han prometido estar representadas.

El Alcalde Aragonés, ofreció su cooperación, con la tramitación del permiso, la concesión del Teatro Terry, la asistencia de la banda Municipal y un banquete a los Delegados. La Comisión organizadora agradece esa cooperación de la citada autoridad municipal. Se invitará a la prensa, a las autoridades y a numerosas entidades, para que tengan la oportunidad de oir razonar en sus problemas a los obreros.

UN INCIDENTE ENTRE UN MIEMBRO POLITICO Y EL INSPECTOR PROVINCIAL

La Junta resolvió dar cuenta al Juzgado de Instrucción, quien determinará el encartamiento de los miembros de la mesa de ese colegio, incoando la correspondiente causa criminal

Una protesta del Inspector, de la Provincial Electoral, ante la Junta Municipal, doctor Ramón Alonso Linares, fué origen, primero, de un incidente—que no e sel primero que ocurre—entre dicha autoridad electoral y el Miembro Político Liberal ante la expresada Junta Municipal, señor Alfredo Rovirosa, ya que éste se opone, de consuno, a las protestas que formula periódicamente el mencionado Inspector.

EL ORIGEN DEL INCIDENTE Y SUCESO

Cuando se estaba conociendo del resultado electoral del colegio número uno del barrio de Puentes, cuya relación de boletas se hizo en un pliego de escrutinio contra la prevenido por la Ley, y según el acta del colegio, terminaron las operaciones escrutadoras a las dos de la madrugada, otra irregularidad, no habiéndose verificado el escrutinio municipal, entre otras cosas que vician de nulidad los comicios allí llevados a cabo, el Inspector de la Provincial, ante la Municipal, doctor Ramón Alonso Linares, interesó del presidente de la Junta doctor Lens se hiciera constar la franca violación del artículo 192 del Código Electoral, pues además se nota un exceso considerable en las boletas y a primera vista dedúcese que le han sido suprimidos votos a determinados candidatos.

El Partido Progresista aparece obteniendo para sus candidatos a Representantes ,salvo tres de ellos que alcanzan un voto, cero los restantes, al igual que el candidato a Representante, por los liberales, señor Gustavo Parodi, que también aparece con cero como si se tratara de una consigna.

Este colegio lo presidió el señor José Pinart y actuó de secretario José Mariño Varona.

La Junta acordó dar cuenta al Juzgado de Instrucción, quien determinará el encartamiento de los miembros de la mesa de ese colegio, incoando la correspondiente causa criminal.

El presidente de la Junta se vió precisado a interesar se observase mayor respeto, pues se cruzaron frases fuertes entre el Miembro Político Liberal y el Inspector de la Provincial.

LA AGRESION

Cuando el doctor Ramón Alonso Linares se disponía a salir, acaso para retirarse por considerar que no podía ejercer su ministerio, un individuo apellidado Sainz—que lo aguardó en la esquina después de haber estado hablando con algunos elementos entre los que estaba el propio Miembro Político señor Rovirosa,—hizo agresión al referido Inspector doctor Alonso Linares, causándole una lesión leve.

Después, el presidente de la Junta quiso hacer detener al agresor, pero éste había logrado darse a la fuga en una máquina que estaba situada en la esquina de la Junta.

Tanto el Notario doctor Luis Graú Triana como los inspectores y miembros políticos, trataron de lograr una reconciliación entre el Inspector de la Provincial doctor Alonso—que es una autoridad electoral —y el señor Rovirosa, para evitar que la cosa continuase tirante.

M.E.C.D. 2016

SECCION 9A

TELEFONOS
Dirección A-4151
Jefe de Redacción A-3205
Sección de Sports M-7911

DIARIO DE LA MARINA

TELEFONOS
Susripciones . . M-7911
A. Clasificados . A-3333
Ag. Marianao . FO-7330

SECCION 9A

AÑO CIEN — ACOGIDO A LA FRANQUICIA POSTAL — LA HABANA, MIERCOLES, 7 DE DICIEMBRE DE 1932 — EL PERIODICO MAS ANTIGUO DE CUBA — PAGINA TRECE

LA ESPAÑA ACTUAL

El conflicto de la Compañía Telefónica

(Por LEON ICHASO)

¿SERA, en efecto, el conflicto entre los Estados Unidos y España por la proyectada revisión del contrato de la Compañía Telefónica el más grave, según lo indica el cable, que se le ha presentado desde la instauración de la República? A nosotros nos parece que, sea cualquiera su importancia, no pasa de un pleito económico de mayor o menor volumen. Se han suscitado, bajo el nuevo régimen y se están suscitando en España problemas mucho más fundamentales, sin duda, mucho más adheridos a las esencias nacionales y a los intereses humanos que el que atañe a los de una Compañía. La cuestión social que con tan hondas transformaciones la ha agitado, la cuestión religiosa, en la que el sectarismo ha promovido innecesaria e indiscretamente tanta perturbación espiritual; la cuestión económica con su depresión y su creciente cifra de parados; la cuestión regionalista, con sus antagonismos entre los centralistas y los autonomistas; y la cuestión política, con sus luchas de partido y con las tendencias exclusivistas y monopolizadoras de alguno de ellos, han sido indudablemente de más transcendental gravedad que el litigio de la Compañía Telefónica.

Sin embargo, sabemos ya por experiencia histórica cómo pesan ahora entre las naciones —o entre ciertas naciones— estos problemas económicos. No podemos olvidar tampoco que, no pocas veces, de litigios y de incidentes que parecían insignificantes han brotado terribles conflagraciones bélicas que han sacudido el mundo. Aplicando lo que afirma Carlos Marx, en su «Concepto materialista de la Historia», se podría decir que en el fondo de todo conflicto y de toda guerra internacional, bulle una cuestión económica.

Lo del Gobierno español y la Compañía Telefónica nos parece un asunto meramente judicial ¿El contrato está hecho de tal manera que da lugar a su revisión por el Estado español? ¿Puede éste, según dicho contrato, modificar sus estipulaciones y condiciones? ¿Es éste litigio de índole meramente doméstico, como alega el Gobierno español, o atañe también a los intereses del Gobierno norteamericano y al derecho internacional? Como desconocemos las cláusulas del contrato y como el Gobierno español mantiene este asunto en tan cerrada reserva, que a pesar de su importancia actual aplaza su discusión en el Parlamento, no podemos responder a estas preguntas. Esta actitud enigmática y misteriosa es la que no acabamos de comprender. Opinamos nosotros que cuanto más al aire libre, cuanto más abiertamente se ventilen problemas de esta clase, más se descargarán los gobernantes de la grave responsabilidad con que sobre ellos pesan. Tampoco entendemos cómo en la situación escabrosa y delicada a que ha llegado esta cuestión puede ya el Parlamento mantenerse más tiempo en actitud expectativa.

Esperamos, sin embargo, que este pleito no ha de traer las ulteriores terribles consecuencias que al través de los cables, —pesimistas sin duda, en demasía— parecen vislumbrarse. Creemos que en problemas tan vidriosos como éste, no habrá procedido ni procederá el Gobierno español sin pesarlo a todo espacio y a toda conciencia y sin medir uno por uno los pasos que había de dar. No nos parece posible que en una cuestión de esta clase hayan entrado para nada ni aturdidos apasionamientos ni otros intereses que los nacionales.

En cuanto a los Estados Unidos, ahuyentados hacía ya tiempo aquellos resentimientos que entre ellos y España quedaban como rescoldo de su intervención armada en la guerra colonial de Cuba, nada interrumpía ni entibiaba su sincera amistad hacia nuestro pueblo. Ahora tal vez su exceso de celo en la defensa de la Compañía Telefónica, le haya llevado a una actitud demasiado severa respecto a España. Tal vez haya dado al problema más importancia de la que tiene en realidad.

Confiamos, por lo tanto, en que el conflicto no ha de pasar de un incidente más o menos movido y espectacular.

Post scriptum.—Mi compañero Joaquín Aristigueta, que por la mañana escribe «cum mica salis» en broma y en serio en el DIARIO DE LA MARINA, ha comenzado a redactar por la tarde —en serio, naturalmente— en nuestro colega vecino «Información» una sección titulada «La Hora Española». Respecto a la actual política y orientación de España, Aristigueta va por un camino y yo por otro. Lo cual no impide ni que él me dedique hidalgamente elogios que no merezco, ni que yo se los agradezca «ab imo corde».

LA REDUCCION DE SUELDOS A LA POLICIA

El Secretario de Gobernación doctor Zubizarreta nos declaró en Palacio, ayer, cuando se retiraba, que de acuerdo con la nueva rebaja presupuestal, se reducirán los sueldos de la Policía Nacional, en un diez por ciento.

Voto de confianza al gobierno español en el asunto de la Telefónica

Una enorme bomba que explotó en Sevilla paró los relojes e hizo añicos todos los cristales de los edificios más cercanos

Seis bombas y varias monedas de oro encontró la policía de Madrid, enterradas en casa de un obrero sindicalista.

Las huelgas decretadas en Sevilla no lograron cristalizar

SEVILLA, diciembre 6. (AP) Una gran bomba, que hizo explosión hoy, ha causado grandes daños en la residencia del conocido propietario José Huesca. Como resultado de la explosión todos los cristales de los edificios próximos quedaron convertidos en añicos y todos los relojes de las casas se pararon.

La bomba no causó víctimas y las autoridades ni sospechan siquiera qué elementos hayan podido colocarla.

Otra explosión se ha oido en los alrededores de Sevilla, pero no se ha podido saber el sitio donde ocurrió.

SEIS BOMBAS ENTERRADAS EN LA CASA DE UN SINDICALISTA

MADRID, diciembre 6. (AP) La policía ha encontrado enterradas seis bombas y varias monedas de oro en la casa del obrero sindicalista Cipriano Mera, que se supone está complicado en el reciente asalto del Conde de Riudoms y de sus parientes en la carretera de El Molar.

NO CRISTALIZARON LAS HUELGAS DE SEVILLA

SEVILLA, diciembre 6. (AP) Las huelgas decretadas por los sindicalistas no han cristalizado, regresando al trabajo casi todos los obreros metalúrgicos.

También los obreros que estaban en huelga en Carmona se han reintegrado al trabajo.

VISITA DE UNA MISION ESPAÑOLA A LA ZONA DEL PROTECTORADO DE MARRUECOS

CASABLANCA, diciembre 6. ST. Invitada por el Residente general ha llegado una misión militar española para visitar las regiones recientemente sometidas y realizar un reconocimiento sobre la zona del Protectorado en Ifnir.

SOBRE UN DONATIVO DE LA MARQUESA DE ARGUELLES

MADRID, diciembre 6. ST. «La Nación» publica un comentario elogiando el rasgo de la marquesa de Argüelles, que cedió al Ayuntamiento de Ribadesella terrenos para construir casas baratas para los obreros.

EL BACHILLERATO MARROQUI, SE INAUGURO

CEUTA, diciembre 6 ST.—Se ha inaugurado el Bachillerato Marroquí asistiendo el alto comisario, el Gran Visir y otras autoridades.

Diéronse vivas a la República, que fueron contestados con entusiasmo.

Gregorio Marañón hace declaraciones de orden político

De Palma del Condado se han fugado 9 presos y estuvieron a punto de huir los demás

Don Gregorio Marañón

IRUN, diciembre 6 ST.—Procedente de París, pasó por esta población el doctor Marañón, que se dirije a Madrid.

Un periodista celebró con él una breve conversación, manifestándole Marañón que Herriot regresó a Francia emocionado por los muchos afectos recibidos durante su breve estancia en España. Tuvo frases de elogio para Madariaga.

Dijo que ahora asistirá menos a las sesiones del Congreso porque lo reclama su cátedra, pero seguirá siendo político activo en todos sus actos. Agregó que no pertenece a ningún partido determinado y cree que es indispensable la Federación de izquierdas.

Elogió a Azaña calificándole de gran estadista y desmintió los rumores de haberse constituído un Gobierno presidido por Ortega y Gasset.

DE LA FUGA DE PRESOS DE PALMA DEL CONDADO

PALMA DEL CONDADO, diciembre 6 ST. Se conocen los siguientes detalles de la fuga de presos de esta cárcel.

Los reclusos realizaron un boquete en el tabique que es medianero con la Casa de Socorro y mientras realizaban ese trabajo los restantes presos promovían algarabía para que no se sintieran los golpes. Para salir a la calle tuvieron que forzar dos puertas.

Nueve presos se fugaron, mas a los gritos de un muchacho acudieron los vigilantes, consiguiendo evitar los vigilantes, que se fugasen los restantes de la prisión.

En Villalba han sido detenidos tres de ellos. De los fugados, tres eran atracadores de una casa de Nerva y uno deportado del «Buenos Aires».

ESCOGERAN EL LUGAR PARA SU DESTIERRO, LOS RESPONSABLES DE LAS PASADAS DICTADURAS

Uno de los miembros de la Comisión de Responsabilidades, el diputado Casanueva, ha manifestado que las sentencias tienen aspecto político y no fueron ajustadas al Código

MADRID, diciembre 6.—AP.—Se ha dado una nota a la prensa acerca de los lugares adonde serán confinados los responsables del establecimiento de la dictadura del general Primo de Rivera.

El general Aizpuru será enviado a Pontevedra, el general Berenguer a Hernani, Cavalcanti a la Coruña, Muñoz Cobo a Córdoba.

Se dice en los centros oficiales que los lugares han sido escogidos por los propios condenados ya que, en vista de que no disfrutan de ningún suelo del estado, se ha querido que vayan a las ciudades donde tengan parientes.

Todavía no se ha seleccionado el lugar de destierro para los resantes condenados.

NO SE HAN APLICADO LAS DISPOSICIONES LEGALES

MADRID, diciembre 6.—AP.—La Comisión de Responsabilidades, constituída en tribunal juzgador extralegal, firmará mañana las sentencias contra los responsables del establecimiento de la Dictadura.

El diputado agrario Cándido Casanueva, miembro de la Comisión, ha manifestado que las sentencias ya conocidas tienen un aspecto eminentemente político.

Agregó que el Tribunal debió atenerse a las disposiciones del Código, las cuales no permiten que se aplique a los procesados las penas que les han sido impuestas.

LLEGARA HOY, POR LA VIA AEREA, LA ARTISTA CELIA MONTALVAN

Procedente de México, por la vía aérea, llegará hoy al aeropuerto «General Machado», la conocida artista cinematográfica Celia Montalván, quien se dispone descansar en nuestra ciudad durante una breve temporada.

En el mismo avión del correo aéreo llegará, en unión de su familia, el ex gobernador de Yucatán, doctor De la Torre.

MERMA LA PRODUCCION DE PETROLEO EN LOS E. UNIDOS

La producción nacional de petroleo crudo de la semana terminada el 3 de diciembre dió un promedio de 2.122.000 barriles diarios, o sea una merma de 20.000 respecto al periodo anterior.

SE MEJORARAN LOS SERVICIOS AERONAUTICOS

Un Alcalde de Pamplona se defendió a tiros del grupo de vecinos que lo agredió

MADRID, diciembre 6 ST.—Arturo Alvarez Buylla, director general de Aeronáutica, ha declarado acerca de la creación de una entidad oficial mercantil denominada «Líneas Aéreas Postales Españolas», que una de las preocupaciones más inmediatas consistió en dotar al Consejo de Administración de la representación de todos los elementos especializados en la navegación aérea, garantizando la independencia de los consejeros y estableciendo la incompatibilidad con toda participación directa o indirecta en cualquier otro negocio de aviación.

Terminó diciendo Alvarez Buylla que tiene grandes proyectos, entre los que se destaca la necesidad de establecer la línea aérea transversal, es decir, la que enlace en poco tiempo las Canarias con Madrid, Barcelona y Baleares, estableciendo un servicio de transporte de correspondencia y pasaje, que producirá grandes beneficios a las citadas poblaciones.

EL ALCALDE SE DEFIENDE A TIROS

PAMPLONA, diciembre 6 ST.—En Sesma cuando el Ayuntamiento celebraba sesión para tratar del reparto de parcelas comunales, un grupo trató de agredir al alcalde, que se defendió a tiros(resultando herido Antonio Otmano.

El gobernador ha dispuesto la apertura de un informe.

EL PAGO DE SU DEUDA POR LA GRAN BRETAÑA HA RESTAURADO LA CONFIANZA EN LOS VALORES

Ha habido, en la sesión de ayer, un momento en que las acciones se restablecieron rebasando, en general los tipos máximos del lunes, aunque la demanda ha carecido de vigor

Por Tomson and McKinnon

NEW YORK, diciembre 6.—LUIS MENDOZA Y CIA.—Las recomendaciones legislativas del Presidente Hoover y la insinuación por parte de la Gran Bretaña de que se propone hacer frente al pago de deuda de guerra vencedero en diciembre mediante una emisión de bonos, sirvieron para restaurar parte de la confianza y animación que el mercado había perdido ayer a causa de la derrota de la proposición referente a la derogación de la Enmienda XVIII por la Cámara de Representante. Hubo un momento en que las acciones se restablecieron vigorosamente rebasando de manera bastante general los máximos de ayer. Las ofertas eran extremadamente ligeras y no hizo falta gran cantidad de compras para hacer entrar en alza los precios. Sin embargo, la demanda careció de suficiente vigor para abrirse paso decididamente. Si el mercado hubiera creído que las recomendaciones del Presidente Hoover—tales como la equilibración del presupuesto, la substitución de los actuales impuestos sobre los artículos innecesarios por un gravamen general sobre las ventas y la reforma bancaria, quedaran prontamente convertidas en leyes, es indudable que el mercado hubiera respondido mejor. Pero nadie sabe como el Congreso va a responder a tales sugerencias. Eso naturalmente, deja el mercado en un estado de ánimo asaz vacilante. Aunque la actuación del mercado no es todavía convincente si denota, empero, una resistencia más dedicida a las tendencias de baja.

INGRESOS NETOS QUE HAN TENIDO LOS FERROCARRILES EN LOS ESTADOS UNIDOS

NEW YORK, diciembre 6.—LUIS MENDOZA Y CIA.—Los ferrocarriles de primera clase obtuvieron en octubre un ingreso neto por explotación de $63.839.000, contra $64 millones 202.000 en igual mes del año pasado, o sea una merma de sólo 6.10 por ciento.

LA COSECHA DE LOS PLATANOS EN JAMAICA

Según noticias recibidas en la Secretaría de Agricultura el fuerte ciclón que azotó a Jamaica el mes pasado, causó grandes daños, a la cosecha de plátanos, por lo tanto habrá escasez de plátanos hasta marzo, y con menos intensidad se hará sentir hasta el otoño de 1933.—Sobre un millón de matas fueron completamente destruídas y de siete a ocho millones de matas han sufrido daños. Jamaica es uno de los países de mayor producción de plátanos en el mundo y base del abasto de la Gran Bretaña, y esa disminución quizás haga subir el precio de los plátanos e indirectamente el de otros frutos.

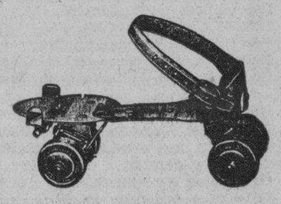

Ferretería
"LOS DOS LEONES"
Galian y Virtudes. Habana.
TELEFONOS: A-4190 A-0603
Realizamos un lote de patines para niños y jóvenes a precios de situación. Véalos antes de que se acaben.

El señor Azaña no duda de la legalidad del contrato

Las Cortes españolas acordaron ayer por mayoría, suspender el debate referente al contrato del Estado con la Cía. Telefónica

La votación que obtuvo el Gobierno, de 181 votos contra once, ocurrió después del discurso de Azaña, diciendo que el asunto, por ahora, es de incumbencia del Gabinete tan solo

MADRID, diciembre 6 AP.—Por 181 votos contra once, las Cortes acordaron hoy suspender la discusión acerca del contrato celebrado por el estado español con la Compañía Telefónica mientras el gabinete termina sus trabajos en busca de una solución al conflicto y de cuenta de sus resultados a la Cámara.

Azaña

Esta votación se registró después de un discurso pronunciado por el primer ministro Azaña que equivalía a solicitar un voto de confianza. Insistió en que el asunto es de la competencia del gobierno por ahora y que la Cámara no puede entrar a tratar del mismo hasta que el gabinete haya terminado sus negociaciones.

Ortega y Gasset

Aseguró a los diputados que, a su juicio, se llegará a la solución deseada, por más que el caso es complicado y difícil.

Declaró que no ve ningún peligro económico o de otra clase para España y agregó que el gabinete acepta las responsabilidades con serenidad y mantendrá las que correspondan por su solución.

Dijo Azana que el «Congreso conocerá todo el asunto cuando el gobierno termine el estudio del problema y que entonces dejará al Congreso en libertad de votar lo que estime más conveniente. El gabinete reconoce que el asunto es de gran transcendencia y de interés y repito mi ruego—añadió—de que el Congreso suspenda la discusión hasta que estemos en condiciones de adoptar un acuerdo».

La votación se efectuó sobre una proposición de los socialistas pidiendo que se suspendiera la discusión después de la lectura por Botella Asensi de una proposición incidental.

Señor Balbontín

Antes de que Azaña hiciera uso de la palabra y después hubo grandes alborotos en la Cámara provocados por los diputados Botella, Balbontín, Eduardo Ortega Gasset y otros.

El presidente Besterio se negó a conceder la palabra a Botella cuando este negó al primer ministro el derecho a hablar después de presentada la contraproposición.

La Mayoría del gobierno votó sólidamente con el gabinete.

AZAÑA NO DUDA DE LA LEGALIDAD DEL CONTRATO DE LA TELEFONICA

MADRID, diciembre 6 AP. El Congreso decidió hoy suspender la discusión del contrato de la Compañía Telefónica Española hasta que el gobierno estudie el problema en todas sus fases y de a conocer sus conclusiones a la Cámara.

La controversia relativa a si el monopolio debe continuar o cancelarse es una de las más graves que se han planteado al gobierno de la joven República, a causa de la actitud del gobierno de los Estados Unidos, terminantemente contraria a la anulación del contrato.

Se indica, además, que el gobierno se propone designar una comisión de tres o cuatro españoles y un número igual de funcionarios de la Telefónica con el fin de estudiar el contrato y ver si es posible introducir en él alguna modificación.

El primer ministro ha declarado que si la cuestión se planteara en el Parlamento explicaría cual es la actitud del Gobierno.

Antes de que se sometiera a votación la proposición de los socialistas encaminada a que se suspendiera el debate sobre la Telefónica, el diputado radical Botella Asensi, presentó una proposición incidental en la secretaría del Congreso en la cual pedía que el Parlamento declarase nulo y sin valor el contrato con la Telefónica.

Los quince firmantes de la proposición de Asensi declararon que se pusiera el asunto inmediatamente a votación.

La proposición de Botella Asensi dice entre otras cosas:

Que la Compañía debe ser privada del derecho a enviar mensajes telegráficos por sus hilos durante un máximo de diez años a causa de los daños que causa a los teléfonos nacionales; que todos los obreros que fueron separados por la compañía volvieran inmediatamente a sus puestos: que la comisión mixta de trabajo volviera a crearse: que se pusiera inmediatamente en vigor un contrato de trabajo español y que los contratos de sueldos se reconsideren a fin de incluir a toda clase de empleados.

La mayoría que obtuvo el gobierno en el Congreso siguió a un apasionado discurso del primer ministro Azaña que pidió, aunque sin decirlo un voto de confianza.

ESPAÑA CONTESTARA HOY LA NOTA AMERICANA

MADRID, diciembre 6. (AP.)—En los círculos oficiales existe la creencia, bien fundada, de que el Gobierno contestará mañana a la nota americana sobre la controversia motivada por la proyectada cancelación del monopolio telefónico.

En vista de la firme actitud de los Estados Unidos, quienes demandan que cualquier modificación del contrato con la Compañía Telefónica debe ser del agrado de ésta, se espera que la nota esté redactada en términos conciliatorios.

SE DISCUTE EL PRESUPUESTO DE LA MARINA

Los tradicionalistas se quejan de que se atribuya el complot a las derechas

MADRID, diciembre 6. (AP) El Congreso dedicó la primera parte de la sesión de hoy a examinar el presupuesto del ministerio de Marina, criticando la totalidad del mismo los diputados señores Joaquín Fanjul Ramón Suárez Picallo, Antonio Balbontín, quien dijo que España no necesita gastar tanto en Marina, pues debe huir de todo propósito belicoso.

Mañana seguirá haciendo uso de la palabra Balbontín, hablando para defender el presupuesto el ministro señor Giral.

LOS TRADICIONALISTAS PROTESTAN EN UNA NOTA

MADRID, diciembre 6. (AP) El partido tradicionalista español ha publicado una nota en la prensa protestando de que se diga por el Gobierno que las derechas están preparando movimientos.

APRUEBA AZAÑA LA CONSTRUCCION DEL AEROPUERTO

MADRID, diciembre 6. (AP) El primer ministro Manuel Azaña ha escrito una carta al Ayuntamiento de Sevilla aprobando el proyecto de base para los zeppelines enviando los documentos al comandante Galarza para que autorice el rápido comienzo de las obras.

DISUELTAS EN N. YORK 12,000 CORPORACIONES

Cuando las sociedades anónimas dejan de pagar impuestos las disuelven

Con frecuencia se pregunta qué le ocurre a los millares de sociedades anónimas que anualmente son abandonadas por sus accionistas a consecuencia de fracasos en sus negocios. Pues, el solo Estado de New York está en vísperas de disolver 12.000 corporaciones rezagadas para que se limpien los records de «madera seca». Cuando las sociedades anónimas dejan de pagar sus impuestos durante cinco años, automáticamente quedan disueltas y sus cartas magnas canceladas. Cualquiera otra nueva entidad puede asumir el nombre en tal forma abandonado por una casa liquidada por el Estado.

ABSUELTO EL DR. NESTOR PIÑANGO, POR LA AUDIENCIA

Dió a conocer ayer la Sala Primera de lo Criminal de esta Audiencia el fallo recaído en el proceso que se siguió al conocido Letrado de esta ciptal doctor Néstor Piñango Quintero, el que fué acusado del delito de estafa, comprobándose su inocencia, conforme a la tesis mantenida por su defensor doctor Angel Veiga, y, por lo tanto, absuelto libremente.

El doctor Piñango, que es Letrado del bufete del doctor Alejandro Rivas Vázquez, fué acusado por Sixto Pérez y por Marino Fernández, de haberles ambos entregado la suma de $600.00 para que les gestionara su entrada fraudulenta en los Estados Unidos, burlando así la ley de Inmigración, pero el doctor Veiga, demostró al Tribunal, tanto en las pruebas que aportó como en su informe que la acusación carecía de base y que la actuación del doctor Piñango en el asunto fué absolutamente honorable y en manera alguna constitutiva de delito, pues no hubo transgresión alguna de las leyes ni cubanas ni americanas.

Bartolomé Cossío está mejorado de su grave dolencia

Un camión de Ribadeeslla, con 2,000 kilos de pescado, destrozado en un accidente

Manuel B. Cossío

MADRID, diciembre 6. ST. El secretario de la Institución Libre de Enseñanza ha enviado una nota a los periódicos, manifestando que, contrariamente a lo que se dijo estos días, Manuel Bartolomé Cossío ha experimentado notable mejoría, hasta el extremo de que los médicos le autorizarán en breve para que continúe, fuera del lecho, sus actividades de todas clases.

UN CAMION DE RIBADESELLA, DESTROZADO

SANTANDER, diciembre 6. ST. Cuando se dirigía a Bilbao un camión de Ribadesella, con pescado, chocó contra un árbol cerca del pueblo de Gama, quedando el vehículo destrozado.

Acudieron varios vecinos y de entre los restos del vehículo sacaron heridos de gravedad a Andrés Gutiérrez y Manuel Argondo.

Dentro de la cabina superior estaba durmiendo Vicente Valle, hijo de la propietaria del coche, y resultó ileso.

El vehículo llevaba dos mil kilos de pescado, valorado en diez mil pesetas.

ANGEL PESTANA FUE EXPULSANO DE UN SINDICATO

Se desmienten los rumores de que los socialistas dejen el Gobierno en enero próximo

Angel Pestaña

BARCELONA, diciembre 6.—AP.—El Sindicato metalúrgico de esta ciudad ha acordado expulsar al jefe sindicalista Angel Pestaña.

En el comunicado que facilitó a la prensa el sindicato no da a conocer las razones de tan grave resolución.

LOS SOCIALISTAS NO SE IRAN DEL GOBIERNO EN ENERO

MADRID, diciembre 6.—AP.—El periódico «El Sol», órgano del señor Azaña, dice hoy que los rumores que circulan relativos a que los ministros socialistas abandonarán el gabinete en el mes de enero, después de la aprobación de los presupuestos para el próximo año, carecen de fundamento.

Asegura que los ministros socialistas todavía estarán en el poder en el mes de abril, en que se celebren las elecciones municipales.

POSTALES ESPAÑOLAS

Nuestra historia "nueva"

Por C. CABAL

EL autor de este libro, tan flamante, sobre nuestros orígenes ibéricos, es el Sr. Reparaz. Ojo agudo, frase recia, párrafos que parecen puñetazos... Gran número de aserciones de las que se contienen en el libro, son puñetazos también.

Uno: San Pablo en España... El Sr. Reparaz afirma así:

—San Pablo en España... ¡Bah..!

Es decir, no hay que hablar de eso.

Hablemos de eso, no obstante. Es tema rancio, fatigoso y duro. El espíritu actual no lo concibe, porque no es ningún tema que se coma. El Sr. Reparaz tiene el proyeto de coger nuestra historia por el fondo, e ir dando en ella puntadas que tapen sus roturas zurcidas. Esto de que San Pablo vino a España y predicó en España el Evangelio, es una gran rotura, al parecer. El Sr. Reparaz la juzga así:

—«Leyenda antigua».

Rotura...

Y el Sr. Reparaz no dice más. Se le olvidó el zurcido, en este caso.

El que San Pablo se llegara a España y el que predicara en ella, si no leyenda antigua, es tema antiguo, y tema tan asentado, tan razonable y tan serio, que siempre y generalmente le conceptuó la crítica verdad. A la parte de allá del Pirineo, hubo un rebaño de lobos vestidos de historiadores que se gozaron en hacer pedazos nuestra historia religiosa. Del libro de uno de ellos, Don Leclerq, benedictino francés, dice Menéndez Pelayo que es un simple «librejo» lamentable, hecho a base de plagio y bobadas. Es libro tipo en el género, para el rebaño de que forma parte—que no es muy numeroso, por fortuna,— nuestra historia religiosa es un tema especial de ancha es Castilla, y aquí del rey, que no peco, por mucho que se pegue contra todo...! Pues aún en este sistema de negar y morder a troche-moche, en cuanto que se daba con San Pablo se remansaban los humos:

—Santiago, no, no fué a España, pero hay razones muy serias que dicen que San Pablo estuvo allá...

Renán mismo hace suya esta expresión:

—Hay razones muy serias...

Y es así.

La primera razón, San Pablo mismo, que habla él mismo de este asunto. —Quería hacer este viaje,—escribe él.— Lo tenía ya en proyecto —afirma él. Y San Clemente romano, que conoció a San Pablo y a San Pedro y que escribió «por entonces», en su carta a los fieles de Corinto, habla sobre San Pablo de este modo:

—En su predicación de la justicia, hizo viaje a los fines de Occidente...

Es decir, que vino a España, y realizó con ello su proyecto. Fué compañero suyo en la justicia, amigo suyo en la vida, y hermano suyo en la fe, quien alza el testimonio de su viaje, y ante fieles que fueran fieles suyos.

Aun restan otras razones de los primeros años de la Iglesia. El que se denomina justamente Fragmento Muratoriano, es documento que colocan todos o al fin del siglo segundo, o al principio seguro del tercero. Y este fragmento tiene esta expresión:

—«...Viaje de Pablo, desde Roma a España...».

Hay más razones aún, de los primeros años de la Iglesia. Y porque son razones, y algo valen, y algo valieron siempre, al parecer, cuando niega este viaje de San Pablo D. Gonzalo Reparaz, debiera por lo menos dar las suyas que las anulen tan completamente. Porque la historia nueva está muy bien, y está muy bien que niegue y que trastorne... Pero debe alegar los documentos desde los que hace su razzia, para que no se tome como historia la carabina de Ambrosio.

NUEVOS GOBERNADORES PARA TRES PROVINCIAS NOMBRADOS EN ESPAÑA

MADRID, diciembre 6. (AP.)— A propuesta del ministro de la Gobernación, señor Casares Quiroga, el Gabinete ha acordado el nombramiento de los señores Manuel Andrés, Rufino García y Fermín Solozabal, para gobernadores civiles de las provincias de Zaragoza, Alava y Navarra, respectivamente.

DONATIVOS ENVIADOS AL COMITE DE AUXILIOS

En la reunión celebrada ayer por el Comité de Auxilios se dió cuenta de dos importante donativos:

Un cheque por valor de 551 pesos 50 centavos del Retiro Marítimo, producto de un día de haber de sus empleados, y un gran lote de maderas de la Asociación de Madereros de Cuba.

LAS EMPRESAS DE VAPORES VERAN SI SUS PASAJEROS PUEDEN ENTRAR EN EE. UU.

WASHINGTON, diciembre 6. (AP) El Tribunal Supremo notificó ayer a todas las compañías de vapores que en lo sucesivo se verán obligados a investigar las condiciones de sus pasajeros para ser admitidos en los Estados Unidos.

M.E.C.D. 2016

ED. "STRANGLER" LEWIS CLAVO EN EL COLCHON A McLARY

PELEARA CON EL CAMPEON BRITANICO EL VENCEDOR DEL BOUT CHOCOLATE-LA BARBA

SPORTS DIARIO DE LA MARINA SPORTS

PAGINA CATORCE — LA HABANA, MIERCOLES, 7 DE DICIEMBRE DE 1932 — AÑO CIEN

TOPICOS FUTBOLISTICOS
a cargo de PETER

—Despertó el Comité Ejecutivo de la Nacional.
—Amonestan a la Habanera por el abuso de las amnistías.
—Se resolverá la apelación del Iberia el próximo día 12.

HABIAMOS creído que la Asociaci ón de Foot Ball de la República de Cuba había pasado a mejor vida, pues hacía más de dos meses que no daba señales de vida. Pero hoy hemos recibido una comunicación que nos envía el secretario de dicho organismo, el señor Enrique García Fraguela, dándonos cuenta de acuerdos adoptados en la última reunión celebrada el día cinco. Y lo que más nos agrada no es solamente ver este despertar de los «nacionales», sino que uno de sus acuerdos es el de amonestar a los federativos de la Federación de Fútbol de la Habana por el abuso que vienen cometiendo con las amnistías. Realmente simpatizamos con ese proceder de la Nacional, y nos hubiera agradado más que hubiera dicho: «Hay que respetar la Tabla de Castigos, y no se puede amnistiar a nadie». Pero los padres del fútbol parece que pensaron que ya que otros que fueron castigados no cumplieron las penas. no está bien que caiga todo el peso de la Ley sobre los que cumplen pena ahora. Pero llama la atención y esto parece indicar, creemos nosotros, que los que sean merecedores de castigo en lo adelante tendrán que cumplir todo el tiempo que le señale la Tabla.

Que esa es la única manera de acabar con la indisciplina de los equipiers. Que nada hacemos con estar constantemente sobre los jugadores y sobre los árbitros, si los señores de la federación, después que castigan, indultan.

Hay que acabar con esa benignidad que tanto daña al deporte, y parece que la Nacional lo va a hacer.

He aquí los acuerdos del máximo organismo balompédico:

—Se da lectura y aprueba el acta de la sesión anterior.

—Aprobar balance del mes de septiembre-octubre y noviembre, presentado por tesorería.

—Darnos por enterado de una comunicación enviada por la Asociación Argentina de Football en la que nos participan haber concedido autorización a un club afiliado a la misma, para que celebre una serie de partidos con equipos de la Federación de la Habana.

—Darnos por enterado de los acuerdos tomados por la Federación de Fútbol de la Habana en sus sesiones celebradas los días 7, 11 y 18 de octubre, 4, 8, 15, 22 y 29 de noviembre del corriente, así como también los de la Federación Regional de Football de Oriente de fecha 31 de agosto y catorce de septiembre.

—Llamar la atención a la Federación de Fútbol de la Habana por el abuso que viene haciendo con las amnistías a los jugadores que se encuentran castigados.

—Llamar la atención al Colegio Provincial de Arbitros de la Habana, para que en lo sucesivo tomen las medidas necesarias para evitar la celebración de juego duro.

—Solicitar de las Federaciones Provinciales nos envíen el estado de su cuenta con esta Asociación, así como también una copia de las liquidaciones que por concepto de partidos se realicen, para que así esta Asociación pueda en su oportunidad hacer las entradas necesarias en sus libros.

—Solicitar de las Federaciones Provinciales de Oriente y Camagüey nos comuniquen a la mayor brevedad la fecha en que ha de empezarse a jugar el Campeonato Provincial y también, la lista de jugadores inscriptos en cada una de ellas.

—Enviar al periódico «El Mundo» nuestro sentido pésame por el fallecimiento del que fué jefe de la plana de sport señor Joe Massaguer (q. e. p. d.), y notificarle que esta Asociación fué representada en el sepelio por el presidente de este organismo, doctor Antonio Iraizoz.

—Convocar a junta extraordinaria para el lunes día 12 de los corrientes, a las nueve de la noche, para resolver la apelación del Iberia Foot Ball Club.

—Ratificar la baja cursada por secretaría el día 19 de noviembre y perteneciente al jugador del Fortuna S. C., señor Itsvan Lockner Kaumamn.

—Dar de baja como jugador profesional por el club Juventud Asturiana al señor Tomás Fernández Ruiz y Carlos Quert Huet.

—Ratificar la comunicación enviada por secretaría a la Federación Peruana de Foot Ball en la que le acusa recibo a su muy atenta del 20 de octubre.

—Ratificar la carta enviada por secretaría a la Federación Internacional en contestación a su muy atenta de fecha 19 de octubre, en la que solicita algunos datos de etsa Asociación para incluirlos en su Manual.

—Ratificar la inscripción de los jugadores profesionales siguientes:

Sergio Alonso López, por Juventud Asturiana; José Serra Andreu, por el Deportivo Centro Gallego; Istvan Lockner Kausmamn, por el Fortuna Sport Club; Camilo Trabancos García, por el Deportivo Centro Gallego; Luis Borrazás, por la Juventud Asturiana, e Istvan Lockner Kausmamn, por el Cultural.

—Ratificar la carta de libertad extendida por secretaría, a favor del jugador Darío Gangoy, en virtud de haber sido declarado agente libre la Federación de Fútbol de la Habana, en la que estaba inscripto como jugador amateur.

XX

El Racing F. B. C., según nota que nos envía, acaba de celebrar elecciones.

He aquí la nueva directiva:

Para presidente: Venancio Costoya; para vicepresidente: Victoriano Conde.

Para secretario: José Ramón Cadenas; para vicesecretario: Pedro Gironella.

Para tesorero: Filadelfio Peláez; para vice: Rosalino López.

Para contador: Manuel Quintero.

Vocales. Eugenio Alvarez; José Fernández; Enrique Castanedo; José Bermejo Suárez; Avelino Alvarez; José Tuñas Traba; Francisco Angulo; Faustino López; Benito Carbajales; Julián Puerta; Alfredo Fernández; Manuel Martínez.

Suplentes: Luis Arroyo Llana; José Martínez; Pedro Failde; Jesús Rey; Fidel de la Huerta y Faustino Grana.

Seaman Watson, el inglés que le ganó a Tarleton peleará contra el vencedor del bout Choco-La Barba

El Campeón Feather Weight de la Gran Bretaña aceptó las ofertas del promotor James J. Johnston para ir a los Estados Unidos y enfrentarse con Fidel La Barba o contra el Kid Chocolate

NEW YORK, diciembre 6. (AP)—El ganador de la pelea Chocolate-La Barba, el viernes por la noche, se enfrentará con Seaman Watson, campeón feather-weight de la Gran Bretaña, en Madison Square Garden según anunciaron sus directores hoy.

Watson, según dice el anuncio, aceptó las ofertas del promotor James J. Johnston para venir a los Estados Unidos y enfrentarse con el ganador del match en que Chocolate arriesgará su corona featherweight.

Johnston llegó a un acuerdo hoy con Charles J. H. Harvey, el pequeño piloto inglés y tan pronto el victorioso diga «sí» Harvey cablegrafiará al reciente conquistador de Nel Tarleton para que tome el primer barco que salga con rumbo a estas playas.

Harvey, ya viejo en el negocio de boxeo en Europa, ha dicho que Watson es el mejor peleador desarrollado en Inglaterra desde los días de Jem Driscol.

«He recibido informaciones conteniendo elogios de las habilidades de Watson», dijo Harvey. Enseñó a Johnston recortes de periódicos sobre la pelea con Arleton y Johnston no perdió un segundo en invitar a Harvey a firmar «sobre la línea de puntos».

La entrada de Watson en la lucha por la corona feather-weight, da actividad a una división que no ha sido considerada de mayor importancia, por largo tiempo. Si el inglés es mitad de peleador que asegura Harvey, la clase feather ganará mucho.

Tanto Chocolate como la Barba siguieron su vigoroso training hoy. Una comisión de periodistas fue hasta Orangenburgh para ver trabajar al cubano en el Gimnasio de Gus Wilson y todos están de acuerdo en que el campeón se encuentra en maravillosas condiciones. La Barba también llevó una buena concurrencia al Gimnasio neoyorquino donde se prepara.

Los dos terminarán su preparación mañana por la noche.

Gran programa mañana en el floor del Vedado Tennis Club

Un gran programa de basket ofrecerá mañana jueves el Colegio La Salle en el floor del Vedado Tennis Club con motivo de continuar su interesante justa de atletas intercolegiales. En el primer turno competirán los muchachos de la Academia Pitman con los del Colegio Suzarte, que poseen un magnífico team, y a segunda hora tendremos a los veloces chicos de los Escolapios frente al poderoso conjunto del Colegio La Salle. El primer game comenzará a las cinco y es fácil adivinar que tendremos otro «full house» en el hermoso floor del V. T. C.

GANO LA S. TROPICAL AL GENERAL TRUJILLO CON ANOTACION DE 5 POR 4

Batearon más y con la debida oportunidad los muchachos de la Selección

En la tarde de ayer se efectuó en el stadium Cerveza Tropical el match de los dominicanos del general Trujillo con los de la Selección La Tropical, ganando los tropicalinos en este encuentro de revancha con anotación de 5 carreras por 4.

GENERAL TRUJILLO

	V.	C.	H.	O.	A.	E.
Meses, lf	4	1	0	0	0	0
Salazar, cf	3	1	1	1	0	0
Fabré, rf	3	0	1	2	0	0
Pérez, ss	3	0	0	2	5	0
Benítez, c	2	0	0	2	2	1
García, 1a	3	0	1	6	1	2
Lluveres, 3a	3	0	1	1	2	0
Fiol, 2a	3	1	3	3	4	0
Durán, p	2	1	1	0	1	0
Calderón, c	1	0	0	1	0	0
Sijo, p	1	0	0	0	0	0
TOTALES	28	4	8	18	15	3

SELECCION TROPICAL

	V.	C.	H.	O.	A.	E.
G. Rodríguez, ss	4	1	4	1	2	1
M. Hernández, lf	3	0	1	2	0	0
F. Solano, cf	4	1	3	4	0	0
S. García, 3a	4	0	1	2	1	0
C. Carreras, rf	3	1	2	1	0	0
L. Tariche, 1a., c	3	1	1	4	1	0
A. Peña, 2a	3	1	0	3	1	1
J. A. Machado, c, 1	2	0	1	4	0	0
D. Vázquez, p	2	0	0	0	4	0
P. Montane, rf	0	0	0	0	1	0
J. González, 2a	0	0	0	0	0	0
TOTALES	28	5	13	21	10	2

Anotación por entradas:

General Trujillo	220 000 0—	4
Selección Tropical	011 120 x—	5

Sumario

Carreras empujadas: Salazar, Benítez, Mieses, Machado 2, Solano, Rodríguez, Carreras. Two base hits: Durán, Tariche, Rodríguez. Sacrifice hits: Vázquez, Hernández. Bases robadas: Salazar, Solano, Abe. Peña, Doble plays: Fiol a Pérez a García Struck outs: Vázquez (2), Durán (0), Sijo (0) Bases por bolas: Vázquez (1), Durán (1), Sijo (0). Hits a los pitchers: a Durán 12 en 4 salió en el 5o, sin out y 21 v. al b. Tiempo: 1 hora 18 minutos. Umpires: M. Borroto home; F. Campos y R. Betancourt bases. Anotador: Alberto Néstor Coronado.

Alonzo Stagg en situacion de oir proposiciones

Después de 41 años ha quedado sin trabajo. Dispuesto a comenzar

CHICAGO, diciembre 6. AP. Después de 41 años de constantes trabajos como director atlético y coach jefe del primer equipo de foot ball intercolegial de la Universidad de Chicago, Amos Alonzo Stagg, veterano del gridiron, se ha quedado hoy sin trabajo, listo para aceptar cualquier proposición que le hagan.

Decidido a no aceptar ningún puesto «honorario» en la Universidad, según le había prometido para «que no quedase fuera de cabaña en el futuro», Stagg anunció hoy que había terminado para siempre con Chicago y que estaba listo para entregar las riendas del team en el mes de junio, que es cuando comienza la práctica de foot ball en todas las Universidades.

Stagg ha rechazado una pensión de 3.000 pesos anuales que le había ofrecido compensando sus largos años de servicio, asegurando que todavía tenía fuerzas para ganar «trabajando» esa misma cantidad, sin necesidad de tener que aceptar dádivas de los universitarios.

Stagg dijo hoy que estaba dispuesto aceptar cualquier trabajo. Dice que todavía le queda mucha vitalidad, mucha energía y que está dispuesto a comenzar otra vez con el mismo entusiasmo que lo hizo cuando le dieron el puesto de coach en la Universidad de Chicago hace 41 años.

Stagg asegura dejar en Chicago un magnífico grupo de jugadores, que, según él, han de imponerse en la Conferencia del Big Ten durante el otoño de 1933.

Su retirada obedece a una regla de la Universidad que obliga a todos los miembros de la facultad y directores atléticos a retirarse de la vida activa a los 70 años.

CHICAGO, diciembre 6. (A. P.) — Con la seguridad definitiva de que Amos Alonso Stagg, por espacio de 41 años ha sido director atlético y coach de foot ball de la Universidad de Chicago, no será nombrado otra vez, los rumores persisten hoy en que George Veenker, coach de foot ball y basket ball de Iowa State College tiene todas las posibilidades de su parte para suceder a Stagg.

Thomas W. Metcalf, nuevo director de atletismo en Chicago, sin embargo, dijo que no se había hecho una selección definitiva. Metcalf al presente, es director de atletismo de Iowa State, habiendo renunciado a su cargo para suceder a Stagg.

Stagg terminará todas su conexiones con Chicago cuando su retiro forzoso se haga efectivo en junio. Ha rehusado aceptar un puesto creado para él como Presidente del Comité de la Universidad de atletismo intercolegial. Stagg dijo que no podía aceptar un puesto sin trabajar y que lo convertiría en «potellero».

«Tengo que trabajar y como no puedo hacerlo de coach de foot ball abandono la Universidad», agregó Stagg. «Escucho toda clase de proposiciones».

Stagg, al rehusar el puesto, deja un sueldo equivalente al que gana hoy como director y coach, que le reporta en 8.000 pesos anuales.

El propietario del Desmoines es un posible comprador del Kansas City, de la Asociacion Americana

Lee J. Keyser, que así se llama el dueño del club de la Western League, dijo que estaba haciendo negociaciones con los Blues que le habían dado una opción. ¿Desaparecerá el Toledo?

COLUMBUS, Ohio, diciembre 6. (AP)—Lee J. Keyser, propietario del club Des Moines de la Western League, se reveló hoy como un posible comprador del Kansas City de la American Association.

Keyser, que se encuentra aquí para asistir al trigésimo primer meeting anual de la Asociación Nacional de Ligas Menores, dijo que estaba haciendo negociaciones por los «Blues» y que ahora espera otra proposición de los directores.

Keyser declaró que en octubre último se le dió una opción sobre el club Kansas City que debía ser ejercitada o rechazada no más tarde del 15 de noviembre y que en esa fecha fué hasta Kansas para ejercitar su opción.

Cuando hizo su aparición, dijo Keyser, los propietarios del club se arrepintieron y rehusaron hacer la venta acordándose entonces que harían una nueva proposición para considerarla más tarde.

Desde esa fecha ha estado en contacto con la situación en Kansas City, declaró Keyser y agregó que los directores del club le han prometido presentarle su última proposición en este meeting. Keyser declaró que legalmente tiene el derecho a comprar ya que ejercitó su derecho a opción dentro de la fecha convenida, pero agregó que no quiere causarle trastornos a los directores del club.

El hecho de que pueda adquirir el club no afectará, de ningún modo, su negocio con el club Des Moines, en la Western League, dijo Keyser.

También se supo en la reunión de hoy de las Ligas Menores que hay una posibilidad de que los problemas del club Toledo desaparezcan según indicó Al Reuben, depositario del club. Anunció que había encontrado un «ángel» que está dispuesto a dar 60,000 pesos por la franquicia.

Reuben hizo el anuncio hoy antes de la reunión de los magnates de la American Association. Aun cuando otras personas dijeron que el posible comprador era un hombre de negocios de Toledo, Reuben se negó a revelar su identidad.

El año pasado el Toledo fué operado por el Cleveland de la Liga Americana, pero hace dos semanas Alva Bradley, presidente de los Indios anunció que no ejercería su derecho de opción, dejando al team sin propietario.

Se espera que la situación de los dos clubs Toledo y Kansas City se resuelva inmediatamente.

Interesante será el field day de la Shell Mex Club

Mañana jueves vence el plazo de las inscripciones que ha concedido el entusiasta club de la Shell Mex a los interesados en el gran field day que ha de ofrecerse el próximo domingo en sus terrenos a favor de los damnificados del ciclón camagüeyano.

Muchos preparativos se vienen haciendo para este magno acontecimiento, hermoso aperitivo del field day «Memorias» señalado para el domingo 18, y tenemos la seguridad de que la Shell se apuntará un éxito grande en su celebración. Las entradas, que sólo cuestan 20 centavos, se pueden solicitar al teléfono FO-2827 o pedirlas directamente al Comité Organizador. Modestín Morales actuará en el show.

EL HABANA AL FRENTE DEL ACTUAL CHAMPION DE LOS PROFESIONALES

Mike González el primero de los bateadores con .500 seguido de R. Fernández

El próximo sábado se batirán en los grounds del Vedado Tennis Club los eternos rivales Habana y Almendares y el domingo se efectuará un doble juego en los mismos terrenos. Al frente del campeonato continúan los Claveles Rojos del Habana seguidos del Almendares y Marianao y en el batting average está Mike González marcando el paso con 500 de averaje.

	J.	G.	P.	E.	Ave.
Habana	12	8	4	0	667
Almendares	11	7	4	0	636
Marianao	11	2	9	0	182

BATTING

	VB.	C.	H.	R.	Ave
Habana	416	48	120	13	288
Almendares	355	45	89	17	251
Marianao	372	48	90	6	242

FIELDING

	O.	A.	E.	Ave.
Almendares	291	158	18	962
Marianao	282	136	17	950
Habana	320	145	23	953

PITCHERS

	J.	C.	G.	P.	Avs.
J Lorenzo, A	3	0	2	0	1.000
J. Miralles, H.	7	4	4	1	800
R. Fernández, A.	5	1	2	1	667
J. Eckelson, H.	6	2	2	1	667
J. Nazario, H.	4	1	2	2	500
A. Luque, A.	3	2	1	1	500
M. Rodríguez, M	4	1	1	1	500
B. Rodríguez, A.	2	0	1	1	500
F. Martínez, M.	6	0	1	2	333
J. Fabré, A.	5	2	1	3	250
R. Alvarez, M.	6	1	0	2	000
J. A Rodríguez M	2	0	0	1	000
C. Gálvez, M.	3	0	0	1	000

BATTING INDIVIDUAL

	VB	C	H	R	Ave
J. Lorenzo, A.	5	2	3	0	600
M. A. González, H.	16	0	8	0	500
R. Fernández, A.	10	1	5	0	500
R. Cueto, H.	5	1	2	0	400
P. Arango, M.	40	10	15	1	375
A. Oms, H.	33	6	12	4	364
R. Estalella, H.	39	4	14	1	359
L. Salazar, A.	42	4	15	6	357
F. Sierra, M.	35	9	12	1	343
J. Morales, H.	44	6	15	1	341
J. Abreu, H.	51	10	17	2	333
H. Mirabal, M.	45	6	15	0	333
P. Díaz, M.	27	4	9	1	333
M. Rodríguez, M	6	1	2	0	333
G Sotolongo, H.	36	4	11	1	306
R. Couto, H.	43	6	13	0	302
F Correa, H.	43	3	12	2	279
J. M. Fernández, A.	40	3	11	0	275
J. Pérez, A.	33	6	9	0	273
M. Arrechea, M.	4	0	1	0	250
L. Valdés, H.	17	1	4	0	235
F. Valdés, A.	39	8	9	2	231
J. Eckelson, H.	9	0	2	0	222
C. Echegoyen, A.	38	6	8	1	211
J. Ramos, M.	20	4	4	0	200
R. Alonso, M.	15	2	3	1	200
B. Rodríguez A.	5	0	1	0	200
J. Fabré, A.	21	1	4	0	190
A. Vázquez, A.	32	6	6	2	187
F. Martínez, M.	11	2	2	0	182
C. López, A.	45	2	8	2	178
L. Roque, M.	40	6	7	2	175
J. Valladares, M.	29	4	5	0	172
M. Cueto, A.	36	3	6	1	167
J Miralles, H.	18	2	3	1	167
A. Cortéz, M.	25	0	4	0	160
Nazario, H.	14	2	2	0	143
O. Estrada, H.	35	3	4	1	114

Compilador oficial.
Julio Fránquiz.

Fronton Jai-Alai

Programa para la función del jueves, 8 de diciembre, a las ocho y cuarto de la noche

Primer partido, a 25 tantos: Morales y Goyo, blancos, contra Juanito y Escarza, azules.

A sacar ambos del diez.

Primera quiniela, a seis tantos: Escarza, Mir, Solá, Goyo, Juanito, y Morales.

Segundo partido, a 30 tantos. Ochoa y Arriola, blancos, contra Celaya y Maguregui, azules.

A sacar ambos del diez.

Segunda quiniela, a seis tantos: Celaya, Creus, Ferrer, Ochoa, Llano y Tomás.

Tercer partido, a 30 tantos: Creus y Llano, blancos, contra Ferrer y Tomás, azules.

A sacar ambos del nueve y medio.

Habana-Madrid

La función de anoche

Martes. Pelotean el primer partido, de treinta tantos, los blancos, Montes menor y Cubota, contra los azules, Guillermo y Pastrana. No se da un solo empate.

Lo ganan de calle los azules.
Los blancos quedan en 27.
Boletos a $1.80
Primera quiniela; de Guillermo:
Boletos a tres pesos.
Combinada de Guillermo y de Petit Cubota.
Boletos a 16 pesos.

Partido estelar; lo pelotean, los blancos, Emilio y Mina, contra los azules, Iturrino y Epifanio. Lo empatan en 1; 3; 4; 5; 6; 9; 10; 11; 12; 19; 20; 25; 26 y 27.

Lo ganan los azules.
Los blancos quedan en 28.
Boletos a un peso veinte cts.
Segunda quiniela; de Epifanio.
Boletos a tres pesos 20 centavos
Combinada de Epifanio y de Emilio.
Boletos a 14 pesos.

Pelotean el último partido, los blancos Pascau y Buendía, contra los azules, Alí y Azpeitia.

Lo ganaron los blancos.
Los azules quedaron en 27.
Boletos a uno ochenta.

D. F.

EL CAMPEON ITALIANO DE LOS HEAVY WEIGHT HA SIDO DESCALIFICADO

ROMA, Italia, diciembre 6. (AP.) Inocente Reiguerra, campeón heavyweight italiano que se encuentra en alta mar rumbo a los Estados Unidos, fué descalificado hoy por la Federación italiana de Boxeo, por haber abandonado a Italia sin permiso de la Federación.

La Federación lanzó una orden avisando a su manager que deposite en dicha entidad todo el dinero que se deba a Reiguerra.

MARTES QUE NOS PARECIO UN SABADO EN EL JAI-ALAI

Millán y Sarasola agachapan y dejan en 15 a Lizárraga y Llano. En un enorme evento de peloteo iracundo los del fenomenal llegan iguales al tanto 28. Lo ganaron Argoitia y Maguregui. Y Urizar-Arrondo le ganaron a Motrico-Echevarría

Y como hoy era día de solemne duelo nacional y ayer Emilio Eguiluz y Capetillo acordaron adelantar la hora de iniciación del peloteo, pues los fanáticos que nos sabemos de corrido que de los «adelantados es el reino de los cielos», y que el que da por delante da dos veces, pues también salimos la mar de adelantados de nuestros respectivos barrios y hogares para la esquina de Concordia y de Lucena, en la que si abundaba la luz la discordia no era una realidad. Allí reinaba la discordia de siempre, la fraterna, la de todos los grupos de fanáticos y de fanatizantes, con un montón de fanáticas de la serie atonlotinante que hacían de los palcos tronos, sobre jardines de flores. Un encanto el aspecto, que era de sábado, pues que del martes hicimos sábado con todo y gritando y alborotando y pateante pueblo, siempre soberano.

—¿Qué hubo?

—Que ya está el café, y que la gente del prólogo echó a andar la rueda de los sustos en la iniciación de su peloteo; los blancos Millán y Sarasola, contra los azules Lizárraga y Llano. Que no quisieron hacer sábado como nosotros, porque la contra duró poquito; unos empates en principio de los que no alteran el orden público en el chalco, y a otra cosa que produzca mas; los dos blancos, como se esperaba, pusieron negros a los azules, quedando estacazo va y paraguazo viene, se quedaron en los quince de la niña bonita que tiene el mal de amores y menos mal que no se quedaron en el granuja conocido por trece. Boletos, a $3.60. Boletos de la primera quiniela, de Goyo, a $6.00 y la de Goyo y de Millán, a $34. Que nos aproveche.

Y salieron los prohombres: los del fenomenal; los de los papazos de arroba; los del partido cumbre de la noche: los blancos Argoitia y Maguregui y los azules Irigoyen y Arriola. Y cómo no y si señor y pegando así y peloteando a la manera donosa con que pelotean los grandes y los fenómenos, nos obsequiaron con una hora de excelente y exquisito pelotear de todo a todo: en todos los cuadros; de arte en arte: de violencia a violencia; de avances contravances donosos de empates, que coronaban los aplausos y de un corre corre continuo de los corredores, que naturalmente para eso están allí, para correr. Nos sacaron la lengua y con la lengua el aire y el donaire, pues llovieron los empates bravos valientes, certeros, diestrísimos, las colocaciones estupendas y los rebotes cruzados y magníficos. En una palabra, conformando un partido grande, amplio, inmenso, artístico. Hora cumbre de la pelota. Como los fenómenos. Hora de prestigio y de grandeza para todos y para la pelota, que es lo que importa.

Pues peloteando así y pegando de aquesta manera se mantiene el fuego sagrado, que es lo que mantiene el alto espíritu del gran deporte. El último empate se dió en los tremebundos 28. Lo ganaron los blancos Boletos, a $4.40. Boletos de la segunda quiniela, de Urizar, a $3.60 y la de Urizar y de Motrico, a $14. Que también nos aproveche.

Y pelotearon el final de la brillante noche los blancos Motrico y Echeverría, contra los azules Urizar y Arrondo. Partido que jugándolo muy campanudamente lo ganaron de calle y fácilmente los dos azules; mientras que los azules, salieron pensando si habían sido pelotaris algún día. Algún día puede que sí. Se quedaron en 16. Y vayan ustedes muy bien.

Hoy, ningún peloteo. El jueves una gran función.

F. Rivero.

TAPA de METAL
..mayor duración

1. No más abultamiento ni rotura de tapas
2. Más luz
3. Mayor duración
4. Verdadera economía
5. Característica exclusiva

METAL EN VEZ DE LACRE — CIRCULO ROJO

Patentadas a través del mundo

De venta en todas partes
LINTERNAS Y BATERIAS
EVEREADY
TRADE MARK
—duran más

ATLETAS QUE USTED DEBE CONOCER...
POR DOMINO
PABLO FAXAS - HERMANOS MARISTAS - BASKET

Nombre: Pablo (Palilo) Faxas.
Edad: 22 años.
Peso: 135 libras.
Estatura: 5.9 pies.
Valorización atlética: Tres estrellas.

BIOGRAFIA No. 54

Palilo Faxas, que cubre hoy nuestro escenario para hacer su presentación oficial ante los fans, no es ninguna estrella en el deporte que practica. Prácticamente está incluído en el grupo de los «aceptables», pero, nadie puede negar que es uno de los chicos de mayor espíritu que se ven actualmente entre juniors y uno de los más útiles cuando se trata de lograr una buena combinación... Faxas no es ningún consagrado, repetimos, pero encaja perfectamente en todos los teams y resulta un elemento de provecho en las performances de sus compañeros... Individualmente no vale lo suficiente para ser considerado, pero puesto en una aceptable combinación sabe crecerse, y reporta múltiples beneficios... Nosotros le hemos visto ascender en los deportes a través de los últimos años y podemos asegurarles que siempre ha sido de gran utilidad.

Allá por 1926 hizo su primera aparición en las luchas del floor como primer suplente del team del Club San Carlos y desde entonces acá ha sido una figura destacada en los teams que ha integrado... En menos de seis meses se hizo regular del San Carlos, trabajando como standing guard en la primera campaña de la Liga Inter-Social... Más tarde figuró en el team intercolegial del Instituto de La Habana, siendo escogido por los periodistas para ocupar uno de los puestos del All-Star de Intercolegiales de ese año y su coach llegó a considerarle uno de sus players más útiles...

Después de dos años como regular del Instituto, pasó al team de la Academia Pitman, para ganar un nuevo campeonato Intercolegial y luego figuró en la justa juvenil celebrada en el floor del Club Ferroviario, donde resultó igualmente distinguido... Ahora compite en el team representativo del magnífico Colegio de los Hermanos Maristas, y es uno de los buenos candidatos al team estelar que se confeccionará cuando finalice la campaña...

Faxas juega también a la pelota... Desempeña la tercera base, pero no es tan bueno aquí como en el basket ball... Sus batazos no tienen la misma oportunidad de sus entradas hacia el goal y sus tiros a las bases no tienen la misma eficiencia de sus pases largos de un extremo a otro del goal... Por eso, a él le gusta más verse envuelto en justas basketbolísticas que en matches de base ball... Hace días fué hasta el Calabazar para probar su suerte una vez más en el diamante, y ahora se vé forzado a lucir la cara hinchada como recuerdo de esta última experiencia... Un hombrote de seis pies y algunas libras de peso le dió un dead ball horrible, pegándole con la bola en la misma cara... Sobre este game del Calabazar, Palido cuenta una historieta comiquísima... Según él, los pitchers de ese pueblo se calientan el brazo tirando piedras hacia un agujero hecho en un árbol situado a prudente distancia. Y eso hace que sus lanzamientos no tengan siempre verdadera precisión.. El los llamaría «tira-piedras», pero sabe positivament eque no hay regla sin excepción...

Volviendo a sus actividades del floor, podemos decir que Faxas es un jugador de muy buenas facultades, a pesar de que nunca ha sido una estrella de primera magnitud. Sabe gardear bien, protege admirablemente el aro, busca con inteligencia los huecos para realizar pases efectivos y cuando es necesario, sabe irse de drible para llegar hasta el goal... Actualmente es una de las buenas columnitas que poseen los Maristas en la justa Intercolegial y parece un excelente player entre los novicios.

Aunque contrario al training, Faxas responde siempre al llamamiento de sus coaches y es de los que juegan siempre a ganar: condición excepcional para que se le pueda llamar «jugador de bastante colorido». Particularmente es un gran chico, a pesar de que algunas veces suele aparecer demasiado fanfarrón... Es entusiasta, sincero y siempre ha demostrado tener un noble corazón.

Viajan al Oeste 35 atletas del team Notre Dame

Lo más distinguido de ese conjunto va a jugar con Southern California

CHICAGO, diciembre 5. AP. Lo más granado y florido del material que practica foot ball en la Universidad de Notre Dame, unos 35 atletas, viajaban esta tarde camino del Oeste ávidos de venganza, para enfrentarse con los Troyanos de la Universidad de Southern California en el partido que han de efectuar el próximo sábado por la tarde.

Tres de los muchachos padecían de la peligrosa y contagiosa influenza, pero es esperanza del coach que todos estén perfectamente para el sábado, que es el día indicado para la gran prueba.

Dos de los tres enfermos son jugadores regulares, pero el coach Anderson parece muy optimista y cree que todo podrá arreglarse a tiempo para el momento inicial del game.

Los Ramblers necesitan derrotar de cualquier modo a Southern California para terminar con un record impresionante este año, y al mismo tiempo para vengarse de la derrota de 16 por 14 que experimentaron en su propio home el año pasado.

Southern California no ha perdido ningún juego hasta el presente, ni ha aceptado empates.

Los muchachos de Southern California están en brillantísima forma, habiendo celebrado hoy una práctica secreta en su field. Notre Dame ensayará en Tuckson, Arizona. Las apuestas están 10 a 7, a favor de California.

PASCUALE NATALIE LE GANO A FRANK TABERSKI EN UN MATCH DE PIÑA

NUEVA YORK, diciembre 6. AP. Pascuale Natalie, veterano player de Chicago, derrotó hoy en un match de piña a Frank Taberski, ex campeón, en la Capital Billiard Academy. Natalie se llevó la victoria después de 26 innings de lucha, tras de lograr una tacada de 47 en el sexto inning. La mejor tacada de Taberski fué de 25 en el inning 24.

EL ESTRANGULADOR LE GANO AL IRLANDES PAT McLARY, EN 23 m. 57 s.

NEW HAVEN Conn., diciembre 6. (A. P.) — Ed. «Strangler» Lewis de California, que posee el campeonato mundial de luchas, clavó a Pat Mc Lary, de Irlanda, sobre el colchón a los 23 minutos y 57 segundos de un «match estelar celebrado aquí esta noche. Lewis pesó 240 libras y Mc Lary 251.

Otros resultados fueron: Nick Lutze, 201 libras, lanzó a Century Milstead de New Haven, a los 27 minutos y 27 segundos; Sandor Szabo de Hungría, 209 libras y José Malcewitz de Utica 202 libras, tablas en 30 minutos; Glenn Munn, 229 libras de Nebraska, venció a Bill Mddlekauff, 218 libras, de Florida en 7 minutos y 14 segundos.

Club Atlético y Delicias en un match de basket

En cuatro field goals se quedaron los del «Delicias», que perdieron: 8 por 17

ORIENTE, noviembre 30 (Por correo).

Un bonito juego se celebró en la noche del martes 29 en el floor del vecino Central Delicias entre el equipo Rojo del coloso Central y los boys del Club Puerto Padre. El tiempo que duró el juego fué de verdadero entusiasmo y emoción; los muchachos del Club Puerto Padre se distinguieron por su disciplina, entusiasmo y arrojo, destacándose R. Diéguez, Pepe, uno de los valores del juego de las canastas en Oriente, y Parra; los muchachos del Delicias se distinguieron, entre ellos O'Reilly y El Rubio dos valores de este team.

Una concurrencia numerosa presenció este juego. Las bellas mujeres delicienses le dieron mucho colorido, por su entusiasmo y alegría en el transcurso del juego.

Véase el score:

Club Puerto Padre

	Fig	Fog	F.C.	T.P.
G. Maestre, f	0	1	1	1
R. Diéguez, f	1	0	0	2
A. Parra, c	1	0	0	2
Pepe Labrada, g.	5	2	1	12
A. Diéguez, g.	0	0	0	0
Totales	7	3	2	17

Club Delicias

	Fig	Fog	F.C.	T.P.
J. Trescastro, f	1	0	2	2
M. O'Relly, f	2	0	0	4
R. Pérez, g	0	0	2	0
Rubio, g	1	0	2	2
Rodríguez, g	0	0	0	0
Totales	4	0	6	8

M.E.C.D. 2016

ZOILA RODRIGUEZ VENCIO EN DOS SETS A LA SEÑORA DE ROSE

REAPARECERAN MUCHAS ESTRELLAS AMATEURS EN EL FESTIVAL DEL PROXIMO DIA 18

SPORTS DIARIO DE LA MARINA SPORTS

AÑO CIEN LA HABANA, MIERCOLES, 7 DE DICIEMBRE DE 1932 PAGINA QUINCE

UN SOLO INNING NECESITO EL TEAM DE LA HABANA ELECTRIC PARA VENCER AL FIRESTONE EN EL JUEGO DE AYER

Al alzarse las cortinas del game, errores del infield, bien combinados con un triple de Dopico, fabricaron un racimo de 4 carreras para los gomeros. Granda pitcheó bien y perdió

GRAN ENCUENTRO EL DOMINGO POR LA MAÑANA

Un rally de cuatro carreras en el primer inning, en el que sacaron admirable partido a los errores cometidos por sus adversarios, hizo posible el éxito del team de la Havala Electric en el match celebrado ayer en opción al campeonato social, siendo éste el cuarto triunfo consecutivo que logra la novena.

Una carrera más hicieron los muchachos del doctor de la Llama para asegurar el triunfo, pero prácticamente no les hacía falta tal esfuerzo, dado que mientras ellos alcanzaban esas anotaciones, su pitcher Alvarez dominó perfectamente a los players de la Firestone, dejándolos en cinco hits y dos carreras. El score final fué de 5 x 2.

MUY MAL COMIENZO

Tuvieron los muchachos de la Firestone un pobrísimo comienzo en el choque de ayer, y ahí fué donde se aprovecharon los eléctricos para asegurar la victoria.

Rafaelito Ruiz, actuando de «lead off man» abrió la tanda con rolling por el campo de Ricardo Morales, y el short stop de los gomeros cometió un error tonto para darle vida al bateador. Poco despues, Ruiz se robó la segunda. Dopico recibió la base, y Soler muy en fly por el left field, pero Avelino González machucó la bola frente al mismo plate, y José Miguel Gómez hizo una mala tirada a la inicial para empujar una carrera. La bola se extendió en consideraciones por el right y Dopico llegó a tercera.

En estas condiciones, el otro Dopico disparó un triple por el center field, único hit del inning, y eso metió dos hombres más en home. Rodríguez fué out en un lance por el infield—de short a primera—y anotó Dopico la cuarta y última carrera del inning. A continuación Figueras fué out en rolling bateando por la inicial y eso terminó la entrada.

BUEN PITCHING

Después de este huracán, Granda se estabilizó en el pitching y trabajó admirablemente a los eléctricos, pero sus compañeros no pudieron descifrar en ningún momento los lanzamientos de Alvarez, y eso le obligó a cargar con la derrota.

En el octavo inning, como si tratasen de agregar agresión al insulto, los muchachos del doctor de la Llama anotaron una más por hits de Dopico y Soler, una mala tirada del short que provocó el out en home de Dopico y fly largo de Avelino González por el left, que metió a Soler.

DOS CARRERAS

Los de Firestone se salvaron de los nueve escones en el noveno inning por tubey de Suategui, que bateó de emergente, hit por tercera de Bersagui, error de Soler en un lance fácil de Febles y hit de Morales por el left.

El sábado habrá un doble header de interés, y el domingo se efectuará el gran choque de Metro y Havana Electric.

FIRESTONE

	V.	C.	H.	O.	A.	E.
E. Rego 2b	2	0	0	3	0	0
J. Torres 3b.	2	0	0	0	0	0
A. Febles rf.	3	0	1	3	0	0
R Morales ss.	5	0	2	2	2	1
J. M. Gómez c.	5	0	0	2	2	1
P. García lf	3	0	0	4	1	1
V. Moreno, lf	4	0	0	2	0	0
M. Amado 1b	2	0	0	6	1	0
Granda p.	3	0	0	1	0	0
R. Bersagui 3b.	2	1	1	1	4	0
Suategue x.	1	1	1	0	0	0
Totales	32	2	5	24	10	3

H. ELECTRIC

	V.	C.	H.	O.	A.	E
R. Ruiz 2b	4	1	1	4	2	0
J. Dopico ss.	3	1	1	1	4	1
F. Soler 1b.	4	1	1	13	1	1
A. González cf	4	1	1	0	0	1
F. Dopico lf	3	1	2	2	0	0
Rodríguez 3b	3	0	0	0	4	0
J. Figueras rf.	2	0	0	0	0	0
S. Caballero c.	2	0	0	6	0	0
M. Alvarez p.	3	0	0	1	3	0
Marti rf	1	0	0	0	0	0
Totales	29	5	6	27	14	3

Anotación por entradas

Firestone	000 000 002—2
H. Electric	400 000 01x—5

Sumario:

Carreras empujadas: F. Dopico 2; A. Rodríguez; A. González; Bersagui; Morales.

Three base hits: F. Dopico.

Two base hits: Suategui.

Bases robadas: R. Ruiz; Amador; R. Bersagui.

Struck outs: Alvarez 5; Granda 1

Bases por bolas: Alvarez 7; Granda 3.

Passed balls: Caballero.

Tiempo: 1 hora 46 minutos.

Umpires: Campos y Betancourt.

Anotador: A. Conejo.

x bateó por Granda en el 9o.

Desde el Bull Pen

por Gali

—Jimmy Wilson, optimista.
—Otros también lo son.
—Roosevelt daña al J. City.

Hace poco, no teniendo nada que hacer, concedimos el reinado del optimismo a Billy Evans, que aseguraba estar lo suficientemente enterado de las cosas para afirmar que sus Indios de Cleveland serían los campeones de la Liga Americana en 1933.... Hoy, si ustedes no hacen objeción alguna, quitaremos ese reinado a Billy, y lo colocaremos en manos de Jimmy Wilson, veterano catcher de los Cardenales de San Luis, que ha rebasado las líneas del optimismo con las declaraciones que acaba de hacer en San Luis... Fíjense bien en ellas, y díganos después si tenemos o no razón:

«El año que viene ganaremos otra vez el pennant de la Liga Nacional... No hay team en el viejo circuito que pueda detenernos, y como los A-s van a volver por sus fueros en la Americana, tendremos en marcha otra gran serie mundial entre los dos clubs... Desde luego, nosotros ganaremos, pero, tengo la impresión de que una serie entre A-s y Cardenales es la más indicada para levantar otra vez el entusiasmo del público... Si los Yankees volviesen a triunfar, entonces nos daremos el gusto de acabarles el invicto que sostienen en los choques del clásico...».

A continuación, Jimmy se destapa en elogios para el goletero Honrsby y tiene el valor de llamarlo «constructor de teams»... Que nosotros sepamos, Honrsby no ha construído un team en su vida, por que el único que llevó a la victoria lo recogió construído de las manos de Billy Southworth, que fué separado de la dirección sin ton, ni son, por Sam Breadon y Rickey... En los Gigantes el Rajá trabajó a la zurda... Desmoralizó en lugar de construír... En Boston no pudo sacar al team del último lugar y en Chicago lo alejaba del primer lugar cuando William Weeck se lo quitó afortunadamente de las manos para dárselo a Charley Grimm.... Si eso es construír teams, entonces yo soy el Rey de Siam...!

Pero, esperen un momento!.. Aquí no termina el sueño dorado de Jimmy Wilson, ni sus optimistas declaraciones... Oíganlo cantar:

«Nuestro infield es el mejor de la Liga (Oh, yeah?)... Y nuestro cuadro de pitchers no tendrá rivales con la entrada de Jimmy Mooney y Billy Walker... (Is zat so?)... Luego se entusiasma y al comentar las posibilidades del novato Joe Medwik, que será probado en el outfield, dice: «Joe es un segundo Al Simmons; se para pobremente en el plate, pero, cómo le dá a la pelota!... Usted busca los records del muchacho en sus últimas temporadas y encontrará que no pasa de promedios de .325 con menos de 15 home runs a su haber... Y a eso él llama un nuevo Simmons!... Optimista, muy optimista tiene que sentirse Wilson para hablar en esa forma, y como quiera que hasta ahora no hemos encontrado uno que se exprese así, ni siquiera los que creen que Roosevelt va a cambiar en un dos por tres la situación en los Estados Unidos, por eso no tenemos inconveniente en colocar en sus manos el reinado que días antes pusimos cortésmente a los pies de Mr. Evans...

En el mundo suelen verse seres muy optimistas, y no hay que ir precisamente hasta los Estados Unidos para topar con dos o tres... ¿Qué creen ustedes de los delegados de los clubs Deportivos de Cárdenas y Ferroviario que han acordado un precio de veinte centavos por la entrada de sus juegos decisivos del campeonato junior?... No creen ustedes que esos señores son demasiado optimistas, al pensar que haya más de 100 personas que puedan pagar 20 centavos por game para ver atletas juniors en acción?... Ojalá que hagan el millón de pesos en sus recaudaciones... Después de todo, a la prensa le convendría un tanto que se hicieran entradas gigantescas, pero veinte centavos son muchos centavos hoy en día para que nadie pueda gastarlos fácilmente en games de basket entre juniors y por eso nos permitimos dudar de que la próxima serie Cárdenas-Feroviario tenga un buen resultado económico y social...

Muchos piensan que la cerveza devolverá la prosperidad a todo el mundo en los Estados Unidos, sin embargo, nosotros sabemos un caso en que la restauración del licor será como un golpe recto aplicado a la quijada de un club de baseball... Hablamos del Jersey City, de la Liga Internacional, que está a punto de perder sus terrenos como consecuencia al triunfo de Roosevelt... Kim Moran, dueño del home de los Skeeters, ha recibido una tentadora oferta de un sindicato que piensa establecer allí una cervecería, y todo parece indicar que los papeles de venta se firmarán de un momento a otro...

Kim parece cansado de encabezar al Jersey City... El team no ha hecho nunca dinero en la Liga Internacional y los impuestos han sido crecidos todo el tiempo... El único negocio bueno que tuvo con el club cristalizó hace meses cuando varias amigas la indujeron a sacar una póliza contra ciclones y dos semanas después apareció uno que le destruyó todas las graderías del center field... Como resultado, Miss Kim cobró su dinero y tuvo todavía una pequeña utilidad.

Las cosas están muy malas por los clubs de las menores y aún teams de la Liga Internacional, que forman la antesala de las Mayores, sufren pérdidas considerables durante sus campañas si no discuten el pennant.

LUTGARDITA JUGARA UN MATCH DE BASE BALL CONTRA CALABAZAR EL 11

GENERAL MACHADO, diciembre 6. DIARIO, Habana.—Para el próximo domingo día 11, se enfrentarán dos importantes novenas, que tiene pactado un gran desafío, en los terrenos de Calabazar de la Habana.

Se denomina la primera novena «Lutgardita» de este pueblo, contra «Calabazar».

Representa la novena «Lutgardita» el capitán Jorge Vila Blanco, representante a la Cámara, quien es uno de los verdaderos valores deportivos de esta localidad y el no menos entusiasta teniente del Ejército, señor Armando Ortega, quienes se proponen ganarle franco a los de Calabazar, el próximo domingo.

Pablo Donato, Jr.,
Corresponsal.

JUAN LLAGOSTERAS FUE EL MEJOR ANOTADOR EN LA DISCUSION DE LA ZONA DE LA HABANA DEL BASKET JR.

El notable player del Teléfonos logró un total de cincuenta puntos, superando a Torres y Llopiz. Estado final de los atletas del Teléfonos, Ferroviario y Vedado Tennis

Juan Llagosteras fué, en definitiva, el mejor anotador del Campeonato junior de basket ball en cuanto a la zona de la Habana se refiere. El peligroso forward del Teléfonos logró una mejoría notable en sus últimos games, logrando superar a Torres, del propio equipo, y a Vicente Llópiz, que ha tenido una tempoada magnífica.

Paco Muñoz, el querido compañero, ofrece una compilación detallada de la justa; examinándola puede el fanático darse exacta cuenta de la labor individual de cada playae.

CAMPEONATO DE BASKET BALL JUNIOR. — RESULTADO EN LA ZONA HABANA — CLUB CAMPEON: FERROVIARIO 1932

TEAMS	G.	P.	Fig.	T.L.	Fog	Pts.	F.P.	GP.	T.O.	FT.
Club Ferroviario	4	1	61	99	46	168	65	49	7	0
Vedado Tennis Club	2	3	55	78	30	140	75	54	10	1
Cuban Telephone Club	2	4	64	113	47	175	76	77	14	2
	8	8	180	290	123	483	216	180	31	3

RECORDS PERSONALES. ACUMULADORES CON MAS DE 5 PUNTOS

PLAYERS	Team	Pos.	J.	Mntos	Fig.	T.L.	Fog.	Ptos.	FP.	FT.
Juan Llagostera	(CTC)	F.	6	185.35	20	27	10	50	14	0
Mario Torres	(CTC)	F.	6	164.50	17	25	11	45	7	0
Vicente Llópiz	(C F)	C.	5	189.20	16	24	10	42	11	0
Julio Infante	(C F)	F.	5	168.10	11	25	15	37	8	0
Pablo G. Mazón	(CTC)	G-F	6	220.35	11	19	7	29	14	0
Fernando Averhoff	(C F)	G	5	164.05	11	13	5	27	10	0
Luis Vila	(C F)	F-G	5	168.45	8	20	10	26	11	0
Jesús Pertierra	(VTC)	F.	4	115.35	9	13	5	23	6	0
Jorge Cancio	(VTC)	F-G	4	109.00	8	13	7	23	7	0
Enrique Porto	(VTC)	C-F	5	104.45	9	5	4	22	4	0
Roberto Perkins	(CTC)	C.	6	220.40	8	11	6	22	18	1
Julián Aguilera	(VTC)	F.	5	159.30	9	7	3	21	8	1
Manuel Escobar	(VTC)	G	5	159.05	7	16	5	19	14	0
Manuel Quintela	(C F)	F.	5	71.10	7	12	4	18	5	0
Leonardo Zapico	(CTC)	G	6	199.25	4	14	9	17	13	1
Inocente Montes	(C F)	G	5	188.35	6	5	2	14	13	0
Antonio Arias	(VTC)	G	5	145.20	5	6	1	11	9	0
Roberto Chomat	(VTC)	C.	5	94.00	3	7	4	10	12	0
Jesús de Heros	(VTC)	C.	3	61.15	4	11	1	9	8	0
Jesús Gómez	(CTC)	F.	5	83.55	3	7	3	9	2	0

(f) PACO MUÑOZ, Anotador-Compilador.

Habana, Diciembre 1o. de 1932.

Un gran producto es:
aquel que lleva la firma **Gener**

Delante de cada cigarro GENER, encuentra Ud.: tradición, un siglo de labor, experiencia y éxito. Cuatro generaciones de la familia GENER ennobleciendo una industria.

Dentro de cada cigarro GENER, encuentra Ud.: el tabaco del Hoyo de Monterrey, El Palmarito, Vega Nueva, Hidalgo y Perdigón, las vegas más famosas de Vuelta Abajo.

Detrás de cada cigarro GENER, encuentra Ud. siempre; un fumador inteligente, de paladar exquisito y exclusivo buen gusto.

GENER GRAN LUXE
GENER PRESIDENTE
GENER EXTRA FUERTE
GENER No. 1
GENER No. 10

Un tipo de cigarro para cada gusto, y un gusto exquisito en todos sus cigarros.

Gener No. 11 *es la última creación de esta marca*

DEFINITIVO

Fué un éxito la fiesta de Basket a beneficio de los damnificados en las Escuelas Pías de Pinar del Río

Lo más destacado de la buena sociedad pinareña asistió a dar el concurso de su belleza para contribuir a la brillantez de la justa deportiva. Le quemaron los cuentos a P. Malo

(Por YAGRUMA, Especial para el DIARIO DE LA MARINA)

PINAR DEL RIO, diciembre. (Por Correo).—El pasado domingo concurrimos al bello floor de las Escuelas Pías a presenciar el match de basket entre dos fuertes teams integrados por distinguidos jóvenes de nuestra sociedad.

Es en los Escolapios, en esta temporada basketbolística, sitio ideal para admirar las bellezas pinareñas. Así en competencias anteriores como en ésta de que hoy nos ocupamos contribuyó con su presencia a que el éxito más lisonjero coronara la justa deportiva que, con objeto de recaudar fondos para mitigar en algo el dolor y la miseria en que se encuentran sumidos nuestros hermanos de las provincias orientales, fuera organizada por los R. R. P. P. de las Escuelas Pías de esta ciudad. No podía faltar en un acto de tanta significación, el valioso concurso de las damas pinareñas.

EL SORTEO DE LOS PREMIOS

Antes de dar comienzo el juego procedióse a la celebración del sorteo de los premios donados por las Escuelas Pías, presidiendo tan simpático acto el Reverendo Padre Rector de tan importante centro docente. Terminada la repartición de los premios, a los que la suerte favoreció, se presentaron en el floor los contendientes.

GIGATO DE LUTO

Uno de los más valiosos jugadores con que cuenta el basket en esta localidad, como sin duda alguna lo es Carlos Gigato, se vió impedido de actuar en este encuentro. Tan correcto y distinguido joven pasa en estos momentos por el inmenso dolor que significa para él la pérdida de su querida tía Lilita Gigato, persona muy apreciada en el seno de la sociedad pinareña.

Lleven etas líneas al amigo Gigato y demás familiares, el mensaje de nuestra más sentida condolencia.

EL MATCH

La ausencia del valioso forward por la razón ya mencionada, así como también la no asistencia que por causas que hasta el momento de escribir estas líneas desconocemos, hicieron imposible el choque entre los eternos rivales de nuestro basket: Liceo y Escolapios. Mucho sintieron los fans que tan interesante encuentro no pudiera verificarse; pues la rivalidad existente entre los partidarios de ambos conjuntos hace largo tiempo que se encuentra en silencio, y el público esperaba con gran impaciencia que en este juego resurgiera. No pudieron los fanáticos asistir al rompimiento de las hostilidades entre «liceistas» y «estudiantes»; pero no por eso se vieron defraudadas las esperanzas de ver un juego de basket.

SELECCION DE RUIZ VS. SELECCION DE MALO

Pepito Ruiz y Pancho Malo, con grandes deseos de brindar un buen juego a la numerosa concurrencia, seleccionaron entre los jugadores dos teams; pero a nuestro juicio la dirigida por Ruiz se veía, con anterioridad al match, muy superior en la balanza. Aunque los muchachos de Malo empezaron el juego con mucho vapor; no pudieron continuarlo a la misma velocidad y ese fué el momento que supieron aprovechar sus contrarios para dominarlos y manejarlos a su antojo.

EL APELLIDO NAUFRAGO

¿De qué le valieron a Pancho Malo los esfuerzos que hizo por nivelar la anotación? Sus compañeros parece que se contagiaron con su apellido y realizaron un trabajo muy pobre frente al brillante conjunto de Pepito Ruiz.

Mientras los «malistas» se veían imposibilitados de coordinar sus jugadas para convertirlas en tantos, sus contrarios jugaban anchos, casi sin adversarios, y en preciosas y efectivas combinaciones se lucían Chicho López, Jorge Lamar, Sordo, Pepito y Delfín. Este último desarrolló un juego maravilloso y de las galerías salieron muchos aplausos para este pequeño jugador y también para sus compañeros de team.

A Ubieta, Malo, Valle, Lamar, Portilla y Delgado no les faltaron deseos de anexarse la victoria; pero el quinteto que se les enfrentó demostró ser superior a ellos y poseer, además, más team-work.

LOS CUENTOS DE P. MALO

Lamentamos la derrota tan aplastante sufrida por las huestes de Malo; pero nos regocijamos porque así tendremos varios días sin que Pancho Malo nos haga víctimas de sus «formidables cuentos, de sus exageradas imitaciones de Calleja». Tal cosa nos decía un fanático «enragé» de los Escolapios y... es la verdad.

De referee actuó el insustituible Federico Slió, que se «disparó», con su sweater blanqui-negro que nos recordó los colores fortunistas. Y de anotador otro indiscutible: el doctor Humberto Rodríguez del Haya.

Yagruma.

SELECCION RUIZ

	Fig.	Fog.	F.C.
Chicho López, F.	3	0	0
D. Sotolongo, F.	1	4	3
J. Lamar, C.	3	0	2
M. Sordo, G.	5	0	1
P. Ruíz, G.	1	0	0
Totales	13	4	6

SELECCION P. MALO

	Fig.	Fog.	F.C.
V. Ubieta, F.	1	0	1
P. Malo, F.	3	2	1
T. Valle, C.	0	2	3
Portilla, G.	0	0	1
L. Lamar, G.	1	0	2
R. Delgado	0	0	0
Totales	5	4	8

PRIMER HALF

	Fig.	Fog.	F.C.
E. de Ruíz	4	2	2
E. de Malo	3	1	4

SEGUNDO HALF

	Fig.	Fog.	F.C.
E. de Ruíz	9	2	4
E. de Malo	2	3	4

GRA NTOTAL

E. de Ruíz	30
E. de Malo	14

Zoila Rodríguez vencio en 2 sets a la Sra. de Rose

Julia Morales ofreció la gran sorpresa al derrotar a María Antonia Freyre. Mañana se continuará.

Julia Morales al derrotar con relativa facilidad a María Antonia Freyre en straight sets, ofreció la nota más interesante del programa tenístico celebrado ayer en los lindos courts del Lawn Tennis. La señorita Morales se presentó en una tarde admirable y supo atacar los puntos débiles de su adversaria con magnífico buen éxito.

Zoilita Rodríguez, que juega más cada día, le infligió a la señora Margot Torriente de Rose su primera derrota. La camagüeyana Myrtha Mederos encontró en Silvia Villalba débil oposición venciéndola en dos fáciles y rapidísimos sets. Nena Suárez continua enferma y ayer nuevamente perdió por default el partido que se le señalaba con Lila Camacho.

Los resultados fueron así:

1. Myrtha Mederos venció a Silvia Villalva: 6.0 y 6.1.
2. Zoila Rodríguez a Margot Torriente: 8.6 y 8.6.
3. Julia Morales a María A. Freyre: 8.6 y 6-1.
4. Lila Camacho por default con Nena Suárez.

PARA MAÑANA

Esta tarde no se jugará por ser día de duelo nacional. Mañana se anuncian los encuentros siguientes.

1. Nena Suárez vs Julia Morales.
2. Myrtha Mederos vs Blanca G. de Born.
3. Elena de la Torriente vs María A. Freyre.
4. Silvia Villalba vs Margot Torriente.

TRIUNFO EL TEAM DE LIVIO MORALES EN EL ENCUENTRO DE ANOCHE

Una fácil victoria, con anotación de 26 por 17, se apuntaron las Estrellas de Livio Morales al enfrentarse con los muchachos del team de la Tropical en el encuentro celebrado anoche en el floor de la Nueva Fábrica de Hielo.

El game resultó más caliente de lo que todos se esperaban y por este motivo se registraron algunos momentos difíciles en los que el referee tuvo necesidad de demostrar alguna energía para evitar el juego duro.

El team de la Tropical, falto de dos de sus principales columnas Orlando Alvarez Builla y Jesús Senne, luchó todo lo que pudo para impedir la victoria de sus rivales, pero el conjunto de Livio que incidentalmente trabajó sin éste, resultó demasiado fuerte y por ello fué imposible impedir la pérdida del juego.

Cheo García, batallador y entusiasta como siempre; Villarreal y Echevarría hicieron todo lo que pudieron por impedir el triunfo de las Estrellas de Livio, pero sus esfuerzos resultaron estériles. Luis González unas veces, Julio Fernández en otras y el camagüeyano las mas, jugaron mucho por las Estrellas para decidir el game.

El score, como dijimos, fué de 26 por 17 a favor del team combinado de Estrellas del Teléfonos y de la Universidad.

Médicos, Ingenieros y Abogados en los equipos de Base Ball que van a competir el 18 en "La Tropical"

Reaparecerán Martín Junco, Toñito Casuso, Candela, Raul del Monte, César Sánchez, Gómez Calvo, Clark y otras estrellas que fueron. La junta de ayer en Sanidad.

$727.69 RECAUDADO PARA LAS VICTIMAS DEL CICLON

(Por M. F. de la REGUERA)

La Comisión que labora en el seno de los deportes para levantar fondos con destino a las víctimas del ciclón que azotó a Camagüey, se reunió ayer tarde nuevamente en el local de la Secretaría de Sanidad —bajo la presidencia el doctor López del Valle y actuando de secretario el señor Rodolfo Amaro vicepresidente del Teléfonos—. También se encontraban presentes los señores doctor José A. Clark, René Gálvez, Carlín Sánchez, Julio Díaz y César Sánchez y los compañeros de la prensa, Sergio Varona y Mauel Fernández Araoz, de «El Mundo»; Fernando del Castillo, de «El País» y Faustino la Villa por «Heraldo de Cuba».

Al abrirse la reunión el doctor López del Valle pidió que se le dedicara un recuerdo a la memoria del compañero desaparecio, Joe Massaguer, y así se hizo. Inmediatamente el tesorero de la Comisión, señor Carlín Sánchez, explicó el estado de la recaudación y los productos de las cantidades que se obtenían por los distintos beneficios llevados a cabo hasta la fecha.

SETECIENTOS VEINTISIETE PESOS EN TOTAL

La cantidad total depositada en el banco, producto de los distintos eventos, asciende, una vez deducidos todos los gastos, a la suma de $727.69.

Que se explican así:

Importe entradas del beneficio celebrado en el Riverside Yacht Club, el 20 de noviembre: $9.15.

Importe líquido del beneficio celebrado en el Deportivo Asturias, el 24 de noviembre: $31.20.

Importe líquido del beneficio celebrado en el Vedado Tennis Club, el 26 de noviembre, 650.59.

Importe líquido del beneficio celebrado en el Vedado Tennis Club, el 29 de noviembre: $36.75.

Total: $727.69.

Un voto de gracias le fué concedido al tesorero por su escrupulosa y eficente labor.

EL DESAFIO DE «LOS PROFESIONALES»

Indudablemente que el gran field day que se celebrará el próximo día 18 en los magníficos terrenos de la Cervecería La Tropical, ha constituído un gran acontecimiento. La parte atlética, confiada a la gestión inteligente de José Martell, seguirá el mismo camino de triunfo que el cartel basebolero a cuyo cargo se encuentra el prestigioso doctor José A. Clark, que en unión del popularísimo César Sánchez se han encargado de confeccionar dos magníficos teams integrado por médicos, ingenieros y abogados. Los galenos se han reunido en un sólo team para luchar frente a ingenieros y abogados. Glorias pasadas de nuestro base ball que van a salir al diamante para brindar su concurso al que será el mejor beneficio a las víctimas de la región azotada. Los equipos serán éstos:

Abogados e Ingenieros: Vara y Reguera, catchers; Martín Junco, Toñito Casuso, Giasch y Pequeño y Ramón Goizueta, pitchers; Santi Fernández, Boada, Laureano Prado y René Gallardo, primera base; Jorge Casuso, segunda; Gómez Calvo, tercera; Raúl del Monte, short stop; outfields: César Sánchez, (manager) Bebito Orta y Suárez Solar. Suplentes: Manolo Castellanos, Julito Díaz, Pedro Dobal y Calonge.

Médicos: Paez, catcher; Rocamora, pitcher; Ituarte, primera base; Inclán, segunda; Esnard, tercera; Ortiz y Salazar, short stops; outfielders: Tonilo González; José A. Clark, y Porfirio Espinosa. Suplentes: Carlos Deschapelles, Ricardo Machín e Hilario Candela.

VALIOSOS PREMIOS

Se nombrará una comisión de damas para que impongan moñas a los ganadores en el atletismo. César Sánchez, ha quedado encargado de organizar el más interesante team: el calificador. Se discutirán tres valiosas copas que han sido donadas por el alcalde jefe del Distrito Central, el senador Francisco María Fernández, qué llevará el nombre del doctor Oscar Primelles y la tercera del decano del Colegio de Abogados, doctor Rafael Guas Inclán, que llevará el nombre de «Carlitos Maciá». Para el que resulte mejor bateador el doctor Alberto Inclán dona un lindo bate con letras de oro. Las pelotas y bates que se utilicen serán donados para el campamento de niños de Camagüey una vez terminado el magno evento.

LAS ENTRADAS...

Ya se encuentran a la venta las entradas para el gran festival en la popular casa de efectos de sports de Silva, Sánchez y Araoz, en la calle de O-Reilly. Se expenden al precio de veinte centavos para ambos sexos y los niños, diez centavos.

EL VEDADO Y EL TELEFONOS...

La Comisión organizadora quiere hacer constar su agradecimiento a los presidentes de los clubs Teléfonos y Vedado Tennis, señores Gálvez y de la Cruz, por haber hecho el ofrecimiento de los uniformes de sus equipos de base ball para que sean utilizados en este evento. También el señor Gálvez ha puesto a la disposición de los «profesionales» el magnífico ómnibus del club Teléfonos, para que los lleve al terreno el día señalado para el espectáculo.

SANTIAGO D ECHILE, diciembre 6. (A. P.) — El team de polo Al American derrotN al Santiago, 8-7, en el primer match de una serie internacional. El cuarteto americano estaba compuesto por Winston Guest, Michael Phipps, Jimmq Mills y J. C. Rathborne.

M.E.C.D. 2016

Editado por la Compañía DIARIO DE LA MARINA (S.A) cuyo programa consiste: «en la defensa de los intereses generales y permanentes de la Nación cubana, de los especiales de la Colonia española establecida en la misma y de la unión y armonía entre los diversos elementos que conviven en el país.»—Artículo 1o. de los Estatutos.

D I A R I O D E L A M A R I N A

FUNDADO EN 1832—DIRIGIDO HASTA 1919 POR DON NICOLAS RIVERO Y MUÑIZ — OFICINAS: HABANA, PRADO 103 — NEW YORK: 516 FIFTH. AVE

TELEFONOS: Dirección..... A-4151 — Quejas, Talleres y Correo .. .. Administrador, Contador, Anuncios, Suscripciones.... M-7911—M-7912—M-7913 — Jefe Redacción: A-3205—Clasificados: A-3333 — Agencia de Marianao.. .. .. PO-7380

Precios de suscripción al DIARIO DE LA MARINA
Habana y Provincias:
Mes: $1.20 Trimestre: $3.25. Semestre: $6.25. Año: $12.00
Extranjero:
Trimestre: $4.25. Semestre: $8.00. Año: $15.00
Edición Dominical (Para el extranjero solamente):
Semestre: $3.00. Año: $5.00.

ARMONIAS

EL OBISPO NEGRO DE PANAMA

Extracto de un artículo de ARTHUR A. SCHOMBURG

Por GUSTAVO E. URRUTIA

EN el punto más estrecho de la tierra que enlaza la América del Norte con la del Sur, los españoles, bajo el mando de Balboa, desembarcaron hace más de cuatro siglos cerca de un lugar llamado Quareca, donde hallaron una colonia de negros que habían vivido en aquella vecindad por un período de tiempo desconocido hasta por los más viejos de la tribu.

Estaban en contínua guerra con los indios. Cómo llegaron estos hijos del Africa a tal lugar, es algo que acaso nunca se sabrá. Supónese que uno de aquellos botes primitivos labrados en el tronco de un árbol, tan comunes en los ríos africanos, fué arrastrado con su tripulación por la rápida corriente al mar abierto, y por las del Atlántico, a su vez, al lugar donde Gomorra los conoció. (a)

Los españoles llamaron Panamá al lugar, y la ciudad fué fundada el 15 de agosto de 1519. Balboa trajo de Sevilla, en su propia tripulación, dieciocho esclavos, y tan pronto como se estableciera, mandó a Santo Domingo en busca de un gran número de africanos cristianos para servir como portadores de maderos, ayudar a construir caminos y fabricar barcos para usarlos en el Pacífico. A estos esclavos se les empleaba también en mantener expeditos los caminos reales de costa a costa, y puede considerárseles, en cierto sentido, como los precursores de la presente magna obra del Canal de Panamá.

Durante el año de 1527, el Rey de España otorgó licencia para la importación de 1,000 negros más en la colonia. Por el 1549 fueron éstos tan maltratados, que estalló la primera revolución, acaudillada por Felipillo. (b)

Por un tiempo, hubo expediciones regulares contra los esclavos revoltosos. La más notable fué la enviada para capturar a un tal Bayano, que había sido coronado Rey de los Negros. Este peleó rudamente contra los españoles, y por fin, aniquiló el ejército del capitán Gil Sánchez, dejándolo con sólo cuatro hombres. Cuando, más tarde, Bayano fué derrotado y hecho prisionero, las autoridades se mostraron benignas y lo dejaron en libertad. En un posterior levantamiento, lo capturaron de nuevo y lo llevaron a Sevilla, donde quedó como huésped permanente de la nación. El río Bayamo aun ostenta el nombre de este negro.

En un período posterior, los cimarrones se pusieron tan levantiscos, que el gobierno español les permitió establecerse, bajo el mando de Luis de Mozambique, su líder, en un lugar que llamaron Palenque. Este pueblo se fundó para ellos exclusivamente, mientras que otra división del mismo grupo, con Antón Mandinga como jefe, fué a un sitio que tomó por nombre Pacora.

Luis García, un hombre de color, surgió de estas filas para combatir a los piratas que infestaban aquellas aguas, y durante el 1728 se hizo memorable por sus ataques victoriosos contra los filibusteros. Cuando Morgan, el famoso filibustero, saqueó e incendió la ciudad, el nuevo Gobernador, Fernández de Córdoba, en 1671, proyectó una nueva ciudad de Panamá. Dos años después, el 21 de enero, los primeros oficiales con los dignatarios civiles y religiosos se congregaron para demarcarla, con la aprobación del pueblo, que tanto había sufrido a manos de los corsarios. Presidió el acto el entonces Obispo Antonio de León, quien bendijo el terreno y colocó cruces en el asiento de la Catedral y de otros señalados lugares públicos.

La historia de aquel tiempo menciona a cierto doctor don Francisco Xavier Luna y Victoria, negro, como un ciudadano de Panamá excesivamente caritativo, benefactor y fundador de la Universidad de San Xavier, y lo presenta como Obispo de su patria en 1751, ascendido al episcopado de Trujillo, Perú, en 1759.

Oran, escribiendo hace setenta y un años en su "Tropical Journeyings" dice: "Llegué a la Plaza de la Catedral, o sea el gran parque de la ciudad. Sobre el lado del poniente se alza la Catedral, una vasta construcción de mampostería por lo menos de 100 pies de frente por 150 de fondo. Cuando abrieron la Catedral, penetré y quedé sorprendido de la majestad y generosas proporciones del interior. El coro, en esta ocasión estaba constituído por un solo individuo ,alto y de tez oscura, que vestía un amplio hábito de sarga negra y que en la coronilla mostraba un disco rasurado. Este fraile—por tal lo tomé—se movía de un lado a otro cantando con fresca voz de barítono las respuestas a un sacerdote que oficiaba en un altar situado en el extremo opuesto de la Catedral. Dos sacerdotes más, uno negro y otro blanco, oficiaban en los altares laterales. La Catedral, probablemente fué construída sobre el año 1750, y ,según la inscripción gravada sobre la entrada principal, fué fundada por el doctor don Francisco Xavier Luna y Victoria, muy ilustre Obispo de Panamá. El nuevo prelado se hizo cargo de financiar la construcción de la Catedral, enriqueció esta iglesia con joyas y ornamentos valiosos, compró y regaló las campanas y, no obstante haber sido trasladado a Trujillo en 1759, continuó pagando los gastos hasta que se terminó el edificio en diciembre 3 de 1760". (c)

Gracias a los infatigables esfuerzos y la labor del sacerdote nativo Francisco Xavier Luna y Victoria se dió en junio 3 de 1749 una Real Cédula para el establecimiento de la Universidad de San Xavier en el viejo edificio de la Hermandad de Jesús, cuyos seminarios incluían latín, retórica, teología, moral, etc., y ella fué sostenida con la renta particular de su fundador. Más adelante se autorizó a la Universidad para para conferir grados de bachiller, maestro y licenciado en filosofía y teología. La institución fué inaugurada con el Padre Hernando Cavero como Rector, quien vino directamente de Quito, Perú. El entonces Gobernador Alcedo, prestó a la Universidad toda la ayuda que pudo, para que tuviera un éxito venturoso. (d)

Poco se sabe de Francisco Xavier Luna y Victoria. Su madre fué una negra que venía carbón para ganarse la subsistencia, y que se consagró a dar a su hijo la mejor educación que ofrecían los Jesuítas al pueblo de Panamá. (c)

La sede episcopal de aquella ciudad vacó por promoción de Juan de Castañeda a la ciudad de Cuzco, Perú. No habiendo aceptado el cargo otros clérigos a quienes les fué ofrecido, recayó la mitra en Francisco Xavier Luna y Victoria, natural del país, persona de color que ascendió en la escala jerárquica de la iglesia por sus meritorias virtudes. La noticia de su nombramiento causó gran excitación entre los españoles del cabildo. Cuando uno de los canónigos supo la novedad, exclamó—"¿Luna y Victoria, Obispo de Panamá? Entonces—añadió—el señor Serrano se irá al monte".

A despecho de toda la excitación, Luna y Victoria tomó posesión de su cargo en agosto 15 de 1751. Lo de la "ida al monte" llegó a ser una realidad. Un tribunal de dignatarios eclesiásticos fué constituído para conocer las quejas contra los opositores. Hecha la debida investigación, emitió un informe en el cual lamentaba que se hubiese mostrado tal espíritu anticristiano contra un candidato que gozaba del respeto de todas las personas de alto y bajo rango y que era amado por las masas de la colonia.

El hijo humilde de una pobre negra, llegó a ocupar el episcopado de su propia tierra. Así resulta que la persona que obtuvo la gran distinción de ser el primer Obispo católico nativo de América, y el gran honor de ser fundador de una Universidad, es el negro aquí mencionado.

En el Archivo de Indias, y en compañía del señor Juan Antonio Susto, Vicecónsul de la República de Panamá en Sevilla y del señor Máximo Coiscou, Cónsul de la República Dominicana y Enviado Especial para estudiar esos Archivos, tuve la satisfacción de examinar el protocolo que contiene el régimen eclesiástico de Panamá, y, para gran admiración mía, hallé algunos de los auténticos documentos pertenecientes a Francisco Xavier Luna y Victoria! Entre ellos, la Bula en grueso pergamino designando y certificando a F. X. L. y V. Obispo de Panamá, manuscrita en latín y ennoblecida con la firma y el gran sello de Su Santidad el Papa.

En el mismo legajo examiné, igualmente, una carta que el Rey de España escribió al Obispo, en la cual le aseguraba que haría gestiones a su favor, cerca de Su Santidad, para la protección del prelado.

Allí supe que, cuando falleció éste, sus papeles fueron recogidos, sellados y remitidos a los inestimables Archivos de Indias.

Arthur R. SCHOMBURG

(a)—Historia de Panamá. J. B. Sosa y E. J. Aver. Panamá, página 164.

(b)—Harper's New Monthly Magazine, Sep. 1859, p. 441, New York.

(c)—Guía de Panamá La Antigua. José de la Cruz Herrera, Panamá.

(d)—American Negro Academy Occasional Papers No. 18, Washington, D. C.

EL DR. RUIZ MESA VISITO LOS JUZGADOS DE PRADO 15

El nuevo Secretario de Justicia, doctor Mario Ruiz Mesa, acompañado de los doctores Manuel Capestany y Eduardo Escasena Subsecretario y Director de Justicia, respectivamente, y de su secretario particular señor Jesús Calzadilla, hizo en la mañana de ayer una visita de cortesía a todos los Jueces de Primera Instancia e Instrucción, que tienen su despacho local de Prado 15.

Primeramente el Sr. Secretario de Justicia, con sus acompañantes, visitó al Presidente y Magistrados del Tribunal Supremo y a los de la Audiencia de la Habana.

En ambos lugares fué recibido el doctor Ruiz Mesa con las mayores atenciones, agradeciendo todos los miembros del Poder Judicial la visita que les hiciera el nuevo Secretario de Justicia.

En la presidencia de la Audiencia de la Habana, después de cruzarse frases encomiásticas entre el doctor Ruiz Mesa y el doctor Balbino González, hizo uso de la palabra el magistrado villaclareño doctor Ricardo Duval, quien fué maestro del doctor Ruiz Mesa, cuando este comenzaba sus estudios e hizo un elogio de las dotes extraordinarias de moralidad e inteligencia que demostró, desde muy niño, quien hoy ocupa la cartera de Justicia.

Los Jueces todos de la Habana agradecieron la visita que le hizo el doctor Ruiz Mesa, a la que corresponderán el próximo día 8 visitándole en su despacho de la Secretaría de Justicia.

Del Lejano Ayer

Hojeando la Colección del DIARIO — **Por R. A Catalá**

Por una de esas aparentes contradicciones, muy frecuentes en la historia, no fué en Cuba en donde ondeó por vez primera la bandera de la estrella solitaria, símbolo hoy de la nación cubana. Fué en New York. Y la noticia la dió el DIARIO DE LA MARINA antes que ningún otro periódico. Un diligente corresponsal, Peter Hicks, hizo saber a los lectores que el día 11 de mayo de 1850 había aparecido flotando la bandera que se decía ser de los insurgentes cubanos, en lo más alto de las oficinas del periódico **The Sun,** de los hermanos Beach establecidas en la esquina de las calles Fulton y Nassau. Estuvo enarbolada tres días seguidos hasta que el alcalde de la ciudad mandó arriarla, a petición de un grupo de españoles residentes en la gran ciudad, que lo habían tomado como una provocación de los enemigos de España empeñados en llevar a las costas cubanas expediciones filibusteras.

Efectivamente, la bandera de la estrella solitaria ondeando en la casa del **Sun** era la señal convenida entre los simpatizadores de la causa cubana de que la anunciada invasión a las costas de la isla, capitaneada por Narciso López, se había hecho a la mar con toda felicidad, a pesar de la oposición del Presidente de la Unión que había hecho fracasar, nueve meses antes, la llamada expedición de Round Island o de la Isla Redonda. Esta de 1850 era la del vapor **Creole**, que logró desembarcar en el puerto de Cárdenas el 19 de mayo de ese año y en la que iba el regimiento de Kentucky, al mando del militar y poeta irlandés O-Hara, autor de un inspirado poema titulado **El vivac de la muerte.** Gran amigo de López, fué elegido por éste para conducir la bandera de la estrella solitaria que flotaría por primera vez en tierra cubana. Fiel a esa consigna, así se proponía hacerlo cuando las peripecias del combate se lo permitieron, pero, herido de los primeros, dió el honroso encargo al sobrino de Narciso López, Pedro Manuel, que fué a quien cupo la gloria de izarla en la azotea de la casa de gobierno, situada en la esquina de las calles Real y de la Princesa (altos del café "La Dominica"), a poco de haberse rendido el gobernador Cerutti. Desde 1919 se colocó allí una lápida conmemorativa. Cuando se acordó la retirada, al reembarcarse los invasores, el caudillo Narciso López, a bordo del "Creole", le entregó la bandera a Juan Manuel Macías, que figuraba como uno de sus ayudantes y que en lucha temeraria cuerpo a cuerpo había atravesado con su espada al héroe español de aquel día, el Cabo Carrasco.

¿De dónde procedían aquellas dos banderas de la estrella solitaria, la que se izó en el **Sun**, de New York, y la que flotó en la casa de gobierno de Cárdenas, las dos en el mismo mes de mayo de 1850 la primera el día 11 y la otra el día 19?

La idea de esa bandera fué del propio Narciso López. Cuando avanzaron los trabajos de la conspiración llamada de la **Mina de la Rosa Cubana** y parecía inminente el levantamiento—que llegó a fijarse el 23 o 28 de junio de 1848 simultáneamente en Cienfuegos y en Trinidad—comprendió López que las huestes revolucionarias debían tener una bandera y él mismo trazó un boceto que por desgracia tuvo que dejar abandonado con otros papeles, en su residencia de Manicaragua, al partir inesperadamente para el Norte, al descubrirse por el gobierno la conspiración. Cirilo Villaverde, preso en la cárcel de la Habana, complicado en la misma conspiración que hizo huir a López, le fué dable ver el boceto de bandera a que nos referimos. Estaba el boceto agregado a la causa y se le puso de manifiesto para que lo reconociera como el que correspondía a la bandera que iban a jurar los rebeldes. "El tal bocete—escribió luego Villaverde—era muy sencillo, pues se componía de los colores republicanos, combinados en tres fajas horizontales, azul, blanca y roja, imitación lejana de la bandera de Colombia. Ya en New York, cuando en 1849 una invasión a las costas cubanas parecía un hecho, volvió a surgir el problema de la bandera que debían enarbolar los expedicionarios. Asunto tan importante fué objeto de deliberación y consulta entre un grupo de los conjurados.

Reunidos, al efecto, en los primeros días del mes de junio de 1849, alrededor de una mesa cuadrilonga en la sala del fondo del segundo piso de una casa de huéspedes en donde vivía Tolón, situada en la calle de Warren, entre Church y Collene—según dice Cirilo Villaverde—o en la calle de Howard No. 39—según la versión de la hija de Macías—los señores Narciso López, Cirilo Villaverde, Miguel Teurbe Tolón y Juan Manuel Macías, se anunció por López que aquella reunión obedecía a tomar acuerdo sobre la bandera y dirigiéndos a Teurbe Tolón, que había trazado poco antes un bello dibujo que se adoptó como viñeta para el encabezamiento del periódico "La Verdad", le dijo:

—Vamos a ver, señor dibujante, si nos traza usted la forma que ha concebido para la bandera de Cuba libre.

Y quitándole el lápiz de las manos a Tolón, continuó:

—Yo había ideado algo parecido a **esto.**

Y con su acostumbrada nerviosidad dibujó un boceto igual al que vió Villaverde agregado a la causa por la conspiración de la **Mina de la Rosa Cubana**, a que nos hemos referido.

A los de la junta no les gustó el boceto de López y despues de discutir se resolvió que se adoptaran tres franjas azules y dos blancas o con un triángulo rojo, aunque se faltara a las reglas de la heráldica, ya que era indispensable emplear los tres colores por ser los emblemáticos de los países libres de América y como todos los reunidos eran masones resolvieron colocar una estrella solitaria en el triangulo—que en la masonería significa **unión**:—el triángulo rojo, por otra parte, simbolizaría la sangre que había que derramarse antes de que aquella estrella iluminase a Cuba libre.

Aprobado el diseño ideado por Tolón se confió a su esposa Amelia la confección del primer ejemplar de la bandera. ¿Fué ese ejemplar el que llevó López a Cárdenas en la expedición del "Creole"? No cabe duda. López llevó la bandera a New Orleans y la puso en manos del coronel O-Hara, jefe del regimiento de Kentucky, en una fiesta a la que asistieron los cubanos allí residentes con sus familias y como la bandera de la estrella solitaria presidía la fiesta colgada de uno de los testeros del salón se creyó, con error disculpable, que las "señoritas cubanas de New Orleans habían regalado a López aquella insignia. En cuanto a la bandera del **Sun** es fácil comprender que fué otro ejemplar de los muchos que se hicieron con el modelo trazado por Tolón y confeccionado por su esposa Amelia.

No había sido esa bandera de la estrella solitaria la primera que había surgido entre los que aspiraban a la separación de Cuba de la Metrópoli. En tiempos de Vives, en 1826, los congregados alrededor de la llamada conspiración de los **Soles y Rayos de Bolívar,** idearon su bandera para la república que soñaban con el nombre de **Cubanacán**. Era de color rojo que tenía en el centro un sol con numerosos rayos, obra del que fué alma de aquel movimiento el habanero Juan Francisco Lemus, que se había hecho pasar por coronel colombiano. No aparece que esa bandera hubiera figurado en parte alguna. No tuvo otra vida que la del boceto que se agregó al sumario.

A partir del año 1850 llegaron a Cuba algunos ejemplares de la bandera de la estrella solitaria. Cuando Joaquín de Agüero se alzó en 3 de junio de 1851, en El Jucaral, llevaba una de esas insignias, según el diseño de Tolón, haciendo jurar a los suyos "ante la bandera de la Patria que allí se les mostraba" Esa bandera era obra de las manos de su abnegada esposa Ana Josefa de Agüero que la había hecho bendecir en la iglesia clandestinamente de este modo ingenioso que ella contaba con gran naturalidad a su esposo: "He convocado a varias señoras para que en cada templo se diga una misa solemne para rogar al Dios de los Ejércitos les dé la victoria. La misa se dirá el mismo día en todas las iglesias y detrás del marco de alguna imágen estará la... bandera". Armenteros y Hernández Echerri, al levantarse en Trinidad, llevaban tambien la bandera de la estrella solitaria y no hay que decir que esa misma insignia guiaba a los invasores de las Pozas, en agosto de 1851, en donde encontró la muerte Narciso López. A estos expedicionarios les ocuparon las tropas varias banderas que fueron agregadas a los procesos seguidos por la Comisión Militar Ejecutiva y sirvieron para ser confrontadas con las que en noviembre de aquel mismo año repartían Cayetano Hechavarría, Tomás Asensio, Juan de Mata Tejeda y Joaquín Portuondo, en Santiago de Cuba y al ver el gobierno que eran iguales, los deportó. Cuando Estrampes desembarcó en Baracoa en 1854 traía una magnífica de esas banderas, de seda, que estuvo agregada al sumario que se le formó, mucho tiempo, hasta que después del cese de la soberanía española fué a parar a manos del ilustre escritor y patriota Manuel Vilanova, quien la regaló al Archivo Nacional en donde se encuentra como el mejor adorno de uno de sus salones. Allí está esa reliquia histórica, la bandera más linda del mundo", según la niña poetisa Isabel de Velasco y Cisneros, sobrina del patriota marqués de Santa Lucía, en la composición que escribió para la gran edición que la revista **El Fígaro** consagró a la Revolución triunfante en 1899, a cuyos versos puso música más tarde la artista cubana María Adam:

¡Gloria eterna a los héroes cubanos,
que han alzado con gozo profundo,
en la patria, tocando hasta el cielo,
la bandera más linda del mundo!

¡La bandera del triángulo rojo,
donde luce la estrella divina,
que aclarando los tiempos pasados,
nuestra suerte futura ilumina!

¡La bandera de listas azules,
que se ha visto cubierta de gloria;
la bandera rayada de blanco
que tan alta aparece en la historia!

¡La bandera de perla y zafiros
con su estrella de brillo profundo
¡La bandera del triángulo rojo!
¡La bandera más linda del mundo!

Mañana discurriremos acerca de las razones por las que fué esta bandera, y no la de **La Demajagua,** la que se adoptó en Guáimaro, en 1869, y cómo la bandera de Cárdenas vino a poder del esclarecido patriota Manuel Sanguily.

UN RICO CAMPO DE DATOS

La memoria es frágil. Aún aquellos asuntos que hemos estudiado con más ahinco, aprendido a conciencia y repetido hasta la saciedad, acaban por olvidarse. Y el esfuerzo que hacemos por recordarlos en un momento en que más falta nos hacen, es agotador. ¿Quién no ha experimentado la sensación de vacuidad que nos queda en la mente, después de haber hurgado sin resultado en los archivos de la memoria para encontrar el DATO?

EL ALMANAQUE DE "EL MUNDO" para 1933, como los anteriores, constituye un rico campo donde espigar los DATOS, por supuesto los esenciales, los que necesitamos en el natural desarrollo de nuestras actividades.

Así presentaremos todo lo relacionado con el Sistema Métrico Decimal; los prefijos que se utilizan y sus significados; las unidades fundamentales; los múltiplos y submúltiplos y sus equivalencias con otros sistemas que a pesar de lo anticuados y anticientíficos están todavía en uso.

Del mismo modo se encontrarán todas las monedas extranjeras y sus equivalencias con la cubana, las Conmemoraciones Oficiales en América, etc.

EL ALMANAQUE DE "EL MUNDO" para 1933 estará a la venta el 19 de Diciembre.

Su precio invariable, fijo es de VEINTE CENTAVOS.

Rogamos a los señores Agentes que no retarden innecesariamente sus pedidos pues no podremos servirlos después de fijada la TIRADA que es muy grande, pero que se AGOTARA PRONTO.

De Día en Día

HAY señoras que tienen un apetito insaciable e imperdible.

Se les muere un familiar, las insulta una vecina, les raptan a una hija o les pasa cualquiera otra cosa por el estilo, y son capaces de desmayarse.

Pero en cuanto vuelven en sí y preguntan dónde están, lo primero que hacen es dar a entender que sienten una gran debilidad y no tardan en seguir el consejo de comer alguna cosa para no desfallecer.

Esas damas están perdidas a la hora de las protestas contra el proceder de su esposo.

Otras, en cambio, parecen pertenecer a la sufrida raza de los camaleones. Siempre están desganadas, y al menor disgusto conyugal declaran la huelga del hambre.

Lo hacen, desde luego, aprovechando su falta de apetito. Y al principio de su vida matrimonial suelen obtener grandes éxitos, pues sus consortes, viéndolas tan flaquitas, temen un fatal desenlace, y les dan lo que quieren.

Pero, a la larga, el marido cae en la cuenta de que no hay peligro. No se deja llevar por el supersentimentalismo—que diría el senador La Rosa—y consiente tácitamente en el ayuno, con el resultado probado de que la interesada recapacita y vuelve a comer.

Y a partir de esa fecha, ya puede dejar de comer y hasta perecer en la demanda, que el esposo en el peor de los casos, se limitará a vestirse de luto.

Un epílogo por el estilo puede tener también el amigo Gandhi, si insiste en declararse en huelga de alimentos cada vez que coge una rabieta con eso de los intocables.

Tartarín de TARASCON

EINSTEIN JUZGA HUMILLANTES LAS PREGUNTAS DEL CONSUL DE E. U. PARA VISAR SU PASAPORTE

Asegurando que no había pedido permiso para ir a los Estados Unidos, sino que lo habían llamado entidades científicas, el insigne matemático se puso furioso en el Consulado en Berlín

BERLIN, diciembre 6. (AP).—Albert Einstein, que ha sido invitado a los Estados Unidos para que continúe sus investigaciones científicas ha llegado a disgustarse tan profundamente a causa de las preguntas que se le hacen en el consulado americano sobre sus creencias políticas, que es posible que suspenda el viaje

No se ha explicado la razón por la cual el consulado ha sometido a Einstein a tal interrogatorio, pero probablemente está relacionado con la comunicación que envió una asociación patriótica de mujeres al departamento de Estado de Washington pidiendo que no se permitiese la entrada de Einstein en los Estados Unidos por estar afiliado a organizaciones comunistas, copias de la cual distribuyó Stimson a los consulados americanos en el extranjero.

Ordinariamente, el padre de la teoría de la relatividad no tropezó nunca con obstáculos para obtener el visa de sus pasaportes. Se tiene entendido que en esta ocasión, como en las anteriores, la Hamburguesa Americana intentó obtener el visa, pero sin lograrlo. Las autoridades americanas exigieron que el profesor Einstein se presentara personalmente en el Consulado.

Se encontraba de buen humor cuando llegó a la oficina americana y, aunque con manifiesta sorpresa, contestó a todas las preguntas que se le hicieron sobre su edad, lugar de nacimiento y ciudadanía. Dijo que el objeto del viaje a los Estados Unidos era «continuar las investigaciones científicas que ha comenzado».

«Va usted a visitar a parientes o amigos o a qué? le preguntó el funcionario examinador.

«No voy porque quiera visitar a nadie, sino porque he sido invitado» contestó el profesor Einstein. «Alemania es bastante buena conmigo si los Estados Unidos no me quieren».

«A qué partido pertenece usted o con que partido simpatiza?»

El profesor no comprendió de momento la significación de la pregunta y pidió que se le explicara.

«Como usted puede comprender—dijo el investigador—hay personas que solicitan sus visas, a las cuales por razón de sus creencias políticas es difícil si no imposible concedérselas. Por ejemplo, es usted comunista o anarquista?»

El profesor se puso rápidamente en pie.

«Qué es eso, una inquisición? preguntó. No me propongo responder a preguntas tan tontas.

«Yo no he pedido ir a los Estados Unidos. Vuestros compatriotas me han invitado, me lo han rogado. Si he de entrar como sospechoso no iré jamás. Si no quiere usted darme el visa sírvase decirlo y entonces yo sabré lo que he de hacer, Pero no me haga preguntas humillantes»

Cuando el profesor Einstein y su esposa llegaron a su casa, esta telefoneó al Consulado diciendo que Einstein desea saber antes de las once de la mañana próxima si se le concederá o no el visa. De otra suerte, añadió, notificará a los hombres de ciencia que le han invitado.

El periódico «Voelkischer Beobachter» alaba la acción de la asociación patriótica de mujeres de los Estados Unidos, pidiendo la exclusión de Ennstein de los Estados Unidos por ser comunista.

«Felicitamos a las mujeres americanas por pedir la exclusión de Einstein—dice el periódico. «Esperamos que lo lograrán, aunque nosotros tampoco queremos en Alemania al judío bolsheviki de Einstein.»

EL PASAPORTE DE EINSTEIN SERA VISADO HOY

WASHINGTON, diciembre 6. (AP)—Sea cual fueren las ideas y afiliaciones políticas del profesor Alberto Einstein, en la opinión del cónsul general de los Estados Unidos en Berlín, no hay razón para negarle entrada al territorio americano y visará mañana el pasaporte del eminente sabio alemán.

El Departamento de Estado ha anunciado que George S. Messermith había «examinado al profesor Einstein en la misma forma que los demás solicitantes (para pasaportes) y había llegado a la conclusión de que ilustre matemático tiene derecho a entrar en territorio americano».

Mr. Messersmith informó al Departamento de Estado que visaría el pasaporte del profesor Einstein mañana. Einstein salió furioso del consulado americano en ocasión de su primera visita.

Asegurando que no había pedido permiso para ir a los Estados Unidos sino que había sido invitado por varias entidades americanas que «le habían rogado que fuera», Mr. Einstein le dijo al cónsul:

«Si no me quieren dar la visa haga el favor de decírmelo, pero no me haga preguntas humilladoras.»

La señora de Einstein que acompañó a su esposo al consulado dijo a los periodistas que el profesor no era ni comunista ni anarquista, que sólo «es un pacifista confirmado»

NUEVA YORK, diciembre 6. (AP)—El doctor Nicholas Murray Butler presidente de la Universidad de Columbia, hizo el siguiente comentario sobre el incidente surgido con motivo de la visita del profesor Einstein a los Estados Unidos:

«Como ciudadano americano, me siento tan avergonzado y humillado por la actitud del Departamento de Estado al extremo de que no encuentro palabras con que expresarme».

CARTAS DE NATURALIZACION FIRMADAS POR EL JEFE DEL ESTADO EN EL DIA DE AYER

Señores Avelino García Antuna; Luis Gras Torres; Rafael Mercader y Armengol; Félix Garmendía y Aguirre; Moisés Mitrani y Mitrani; Pedro Pongliolini y Pérez; Constantino Manrique y Pozuelo; José de la Hoz Rubalcaba; José González Brito, Daniel Feal y Vila; Enrique Diez y Casals; Valentín Cue y Suero; Marcelino Cartelle; Alfonso Ferrara y Rizzo; Liborio Francisco Guerra y Mesa; señoras: Oriele Catalina Ferrando y Cappellino; Adela Martín y Sánchez; María de los Desamparados Martínez y Miguel; María Josefina Villa Lobos y Cortés y Ana Campi y Broggi.

M.E.C.D. 2016

Información Católica

PROGRAMA DE LOS DIVERSOS CULTOS QUE SE ANUNCIAN PARA MAÑANA EN LAS VARIAS IGLESIAS DE LA HABANA

EN LA IGLESIA DE REINA

A las ocho de la mañana, misa de comunión general. A las nueve a. m., misa solemne y panegírico por el R. P. Francisco Javier Asencio, Siervo Jesús.

A las seis de la tarde, exposición, rosario, reserva, procesión, motetes por las Hijas de María, alocución por el R. P. Director Francisco Javier Asencio, S. J. y Adiós a la Inmaculada.

EN LA CARIDAD

A las ocho y media de la mañana, misa solemne y sermón, por el R. P. Ramón de Diego en honor a la Inmaculada.

EN LA CAPILLA DE LAS ESCUELAS PIAS DE LA HABANA

A las nueve de la mañana, misa solemne y sermón en honor a la Inmaculada.

EN LA IGLESIA DE SAN FRANCISCO

El jueves, día 8, la Orden Franciscana honrará con cultos solemnes a su Patrona, la Inmaculada Concepción de María. A las 7.30 habrá misa de Comunión general de todas las Asociaciones de la Iglesia.

A las nueve, misa solemne, panegírico por el R. P. Pedro Aranguren y procesión por el templo.

A las cinco, exposición del Santísimo, Rosario y cánticos.

Nota.—Los cultos mensuales de la Cofradía de Nuestra Señora de la Caridad se refunden con los de la Inmaculada Concepción.

EN LA IGLESIA DE LA MERCED

A las ocho de la mañana, misa de comunión general para la Asociación de Nuestra Señora de la Caridad. A las nueve a. m., misa solemne, piadoso ejercicio y plática.

EN LA IGLESIA DEL ESPIRITU SANTO

A las nueve de la mañana, misa cantada y sermón.

EN LA IGLESIA DE MARIA AUXILIADORA

A las nueve de la mañana, misa cantada y panegírico a la Inmaculada. A las 4.30, rosario, plática por el Capellán y bendición con el Santísimo.

EN EL CRISTO

A las ocho de la mañana, misa de comunión general y misas rezadas con explicación del Evangelio.

EN EL ANGEL

Misa cantada y sermón, a las 9 de la mañana.

EN LA IGLESIA DEL CARMEN

Por la mañana, a las 7.30, misa de comunión general. A las 9, la solemne con ministros. Predicará el panegírico de María Inmaculada el R. P. José Vicente de Santa Teresa, Prior del Carmen.

Por la tarde, los cultos de los días precedentes, sermón por el R. Padre Teodosio de Santa Inés, director de la Archicofradía y procesión con la imagen de la Purísima.

Nota.— Conjuntamente con estos cultos se celebran los Jueves Eucarísticos de Jesús Sacramentado.

EN EL COLEGIO DE LA INMACULADA

Día de la Patrona: 8 de diciembre.

A las 8 a. m., comunión general que distribuirá el R. P. H. Chaurrondo, director de la Asociación. A continuación se servirá el desayuno a las actuales y antiguas alumnas.

A las nueve y media, solemne misa cantada por todos los alumnos y sermón.

A las tres p. m., rezo del Santo Rosario, recepción de las nuevas asociadas de Hijas de María, procesión y despedida.

El colegio de la Inmaculada se halla situado en la Avenida de la República número 259.

A las ocho y media de la mañana, misa solemne, exposición, ejercicio de los Quince Jueves, sermón, bendición y reserva.

EN SAN NICOLAS DE BARI

Celebra la Archicofradía de los Jueves Eucarísticos la función mensual reglamentaria.

Por la mañana, a las ocho.

Por la tarde, a las cinco.

EN LAS REPARADORAS

La Asociación Eucarística Popular celebra adoración al Santísimo Sacramento de siete y media de la tarde a diez y media de la noche.

EN LOS REDENTORISTAS

Misa de comunión general para los coros de los Jueves Eucarísticos. A las cinco de la tarde, Hora Santa con sermón.

El Señor estará de manifiesto durante el día.

La Capilla Redentorista se halla situada en la calle Pérez, Luyanó.

EL JUBILEO CIRCULAR

En la Iglesia de las Esclavas del Sagrado Corazón de Jesús, en Luyanó.

La misa del Sacramento, a las ocho de la mañana.

A las cinco p. m., los Jueves Eucarísticos del Circular, con sermón.

LA FIESTA D ELA PURISIMA EN MARIANAO

A las siete de la mañana, misa de comunión general por el excelentísimo y reverendísimo señor Arzobispo de Atalia, monseñor Pedro González Estrada.

A las ocho de la mañana, misa contada con sermón por monseñor Amigo.

Un ruego.—Rogamos al bondadoso párroco no deje de enviarnos el Boletín Parroquial, el cual en esta semana aun no ha llegado.

LA FIESTA DE LA INMACULADA EN GUANAJAY

A las ocho de la mañana, misa de comunión general. A las diez a. m., misa cantada por el coro parroquial, sermón y procesión de la Milagrosa.

EN LA CAPILLA DEL CORAZON INMACULADO DE MARIA

A las siete y ocho, misas de comunión general. A las siete y media de la tarde, santo rosario, visita al Santísimo, preces a la Inmaculada, plática y cánticos por las niñas del Asilo Menocal, con la valiosa cooperación de otras señoritas, acompañadas al armonium por la culta profesora María de Jesús Cruz.

Esta capilla se halla situada en el Cerro, esquina a Tulipán.

EN TODOS LOS TEMPLOS

Como día festivo, en todos los templos las misas rezadas y cantadas de los domingos.

FIESTA DE PRECEPTO

La fiesta de la Inmaculada es fiesta de precepto, con obligación de oír misa.

Quien falta sin grave excusa, peca mortalmente.

La misa de este día no es de devoción, es de obligación.

EN EL SANTUARIO DE REGLA

A las ocho de la mañana, misa armonizada con motetes. A las nueve y media a. m., misa solemne y procesión. A las cuatro de la tarde, exposición, rosario y a las cinco y media, la reserva.

EN LA SANTA IGLESIA CATEDRAL

Solemnes honras por los mártires de la Independencia

El ilustrísimo Cabildo invita a los fieles a que asistan el próximo miércoles siete, a las nueve de la mañana, a la misa solemne y responso a tan piadoso fin.

Solemnidad de la Inmaculada Concepción

A las nueve, misa solemne con sermón.

A Nuestra Señora de Loreto

Continúa la novena todos los días hasta el viernes nueve.

El sábado, diez, a las cinco de la mañana, misa rezada de comunión, y a las 9, misa solemne con sermón, a cargo del M. I. señor canónigo presbítero Juan J. Roberes.

Gabriel BLANCO

IGLESIA DE MONSERRATE

LA MISA DE LA Virgen de la Caridad que debía celebrarse el día 8, se celebrará el día 10 a las 9 de la mañana en la Capilla de las Escuelas Pías.

La Camarera.
I-C 41350 6 Dic. 7

FIESTA A LA INMACULADA IGLESIA DE SAN FRANCISCO

Jueves, día 8. Fiesta patronal franciscana. 7 y 30, misa de comunión. 9 a. m., misa cantada, panegírico por el P. Aranguren y procesión. 5 p. m. Exposición del Santísimo, rosario y cánticos.

I-R. 41290 6 Dic. 7

ACUSADOS LOS DIRECTIVOS DE LA SOCIEDAD «BALEAR»

A la policía Judicial denunció Federico Periu Montero, vecino de Manrique, 142, que cuando prestaba sus servicios como cobrador en la sociedad La Balear, constituyó una fianza en metálico por quinientos pesos, siéndole entregado el correspondiente recibo. Al dejar dicho empleo por haber sido nombrado administrador de la casa de salud, el denunciante requirió notarialmente a Pedro M. Vidal, Jaime Pons y José Jaume Pellicer, el primero ex presidente de dicha sociedad y los otros dos, actuales secretario y cajero, respectivamente; los que se han negado a hacerle entrega de dicha cantidad.

El señor Vidal, actualmente al frente de las oficinas del Hotel Florida, compareció ante la policía aclarando los hechos. Informó que, siendo presidente de la entidad de referencia le entregó, en efecto, al denunciante, una copia del recibo por la entrega del dinero; pero que él siempre ignoró dónde se encontraba el dinero, que supone permanezca ingresado en la Caja.

Se dió cuenta al juez de Instrucción de la Sección Segunda.

ANUNCIOS CLASIFICADOS DE ULTIMA HORA

ALQUILERES

A-1 Habana

TEJADILLO 5 altos. Sala, comedor, tres cuartos baño. Cuarto y servicios de criados. $25.00. Informes: A-6420.

SE ALQUILAN BARATISIMOS los altos de Maloja 171, entre Escobar y Gervasio, compuestos sala, comedor, 3 cuartos y demás servicios. Informes: A-3303.
A-1 41261 6 Dic. 11

CASITA MODERNA. TIENE sala, habitación, baño corrido y cocina de gas. Se alquila muy barata. Hospital número 1, esquina a Concordia. Informes, en la bodega. Telf. U-7092

SE ALQUILA HERMOSO y moderno tercer piso de Villegas 47, al lado de la esquina de O-Reilly, sala, tres cuartos, baño intercalado, comedor, cocina cuarto y servicio de criados, terraza al frente y al fondo. Abierto de 9 a 11 y de 2 a 5. Informes: FO-1668.

ALQUILO LOS BAJOS, moderna casa, Malecón 73, sala, comedor, 2 habitaciones, baño intercalado, completo, cocina de gas, cuarto de criados y gran patio. Informes: Monte 170. A-2066.

ALQUILO LA CASA Cerrada 22, entre Quinta y Vigía, sala, comedor, 3 cuartos. Muy barata. Llave, en la misma, de 1 a 5. U-7071.

ESCOBAR 191, TERCER piso, entre Sitios y Peñalver, sala, saleta, 3 cuartos, baño completo intercalado, comedor al fondo, agua abundante. Acabada de pintar. Llaves en el piso bajo. Informes: F-5400.

HABITACIONES. Se alquilan, Manrique 131 $8, $9. Luz toda noche, abundante agua, precio de situación.
A-1 41301 6 Dic. 9

SAN RAFAEL 153 y 165, entre Lucena y Marqués González y Marqués González 6, entre San Rafael y San José, sala, comedor, 3 habitaciones y baño. Llaves la misma, desde $25, $35.00. Informes: A-6420.
A-1 41315 6 Dic. 13

TROCADERO 109, altos, casi esquina Galiano, sala, comedor, tres cuartos, baño complete y patio, $30.00. Llaves, los altos.
A-1 41314 6 Dc. 13

SALUD 152 ALTOS, sala, comedor, 3 cuartos, baño intercalado y servicias de criados. Llave en los bajos $25.00. Informes: A-6420.
A1 41323 6 Dic. 13

OCNSULADO 14 ENTRE Prado y Genios, altos modernos. Sala, comedor, tres cuartos baño completo, cuarto y servicios de criados. Informes: A-6420.
A-1 41312 6 Dic. 13

MARINA 21 frente al Parque Maceo. Modernos bajos. Portal, sala, comedor, tres cuartos, baño intercalado. $28.00. Informes: A-6420.
A-1 41322 6 Dic. 13

JOVELLAR 14, ALTOS modernos, recibidor, sala, tres cuartos con closets, comedor, baño intercalado, cuarto y servicio criados, $25.00. Llave bajos. Informes: A-6420.
A-1 41321 6 Dic. 13

PRADO 62 ESQUINA a Colón bajos, propios para establecimiento o familia larga. Llave e informes en la misma de 8 a 11 y de 2 a 6.
A-1 41320 6 Dic. 13

EDIFICIO «MART», Consulado 7, casi esquina Prado, moderno piso alto, con todo confort, al estilo americano. Precio reducido. Hay elevador permanente. Informes, al portero.
A-1 41319 6 Dic. 13

MALECON 4 AL LADO del Unión Club, con entrada por San Lázaro 24, altos y bajos, propos para club o familia larga Llave en la misma. Informes: Obispo 16.
A-1 41318 6 Dic. 13

TEJADILLO 32, BAJOS amplias casa propia para familia larga o huéspedes. Llaves en los altos, $65.00. Informes: A-6420.
A-1 41317 6 Dic. 13

ARAMBURU 23 ALTOS, esquina San Rafael, recibidor, sala, comedor, 3 cuartos, baño completo y cocina. Llave botica, $30.00. Informes: A-6420.
A-1 41316 6 Dic. 13

TERCERA ENTRE 2 y 4. Reparto La Sierra, moderna casa de dos plantas, recibidor, sala, seis cuartos, comedor y servicios, $35. La llave de 2 a 5 p. m. Informes: Obispo 16 A-6420
A-1 41325 6 Dic. 13

CONCORDIA 62, BAJOS, sala, recibidor, comedor, 3 hermosos cuartos, baño intercalado cocina y calentador de gas. Buen patio. Moderna. Puede verse de 10 a 12 y de 3 a 5. Telf. F-5755.
A-1 41240 6 Dic. 9

SITIOS 61, SALA, RECIBIDOR, ocho habitaciones, patio y servicios, $30. Informes: A-6420.
A-1 4131 6 Dic. 13

AYESTERAN 1-A., ALTOS modernos, sala, comedor, hall, tres cuartos, baño intercalado, cocina, cuarto y servicios criados. Informes: Telfs. FO-2259 U-3842. Llaves, bajos.
A-1 41237 6 Dic. 11

SE ALQUILA MODERNO piso, cuatro habitaciones, Reina 48, esquina Manrique, $40.00. Verse, portero de la misma. Informes: Telf. A-7540, Sol 21.
A-1 41286 6 Dic. 16

SE ALQUILAN. Los bajos de Picota 63, compuestos de sala, comedor, tres habitaciones, cocina y baño y cuarto de criados. La llave en la misma. Informes: A-9539 y M-2053.
A-1 41340 6 Dic. 11

SE ALQUILAN. Los altos de Virtudes 92, compuestos de sala, comedor, cuatro habitaciones, baño y cocina. La llave en los bajos. Informes: A-9539 y M-2053.
A-1 41344 6 Dic. 11

SE ALQUILA En Belascoain 38, entre San Rafael y San José. Departamento con sala, comedor, tres habitaciones muy amplias, baño intercalado, cocina, pantry y cuarto y servicios de criados. Las llaves en la azotea. Informes: A-9539 y M-2053.
A-1 41346 6 Dic. 11

SE ALQUILAN. Los altos de Salud 46, por Lealtad, con sala, comedor, tres habitaciones, cocina y baño. La llave en la botica. Informes: A-9539 y M-2053.
A-1 41347 6 Dic. 11

ALQUILO TERCER PISO, Reina 131, 17 habitaciones, 6 baños. Informes: Galiano 82, café «Isla».
A-1 41205 5 Dic. 12

SE ALQUILAN los modernos altos de Victor Muñoz y Campanario, compuestos de sala, comedor, tres habitaciones, todas muy ventiladas, y con su balcón a la calle. Para más informes: por el teléfono M-4205.
A-1 41355 6 Dic. 11

A-2 Vedado y Principe

4 ENTRE 9 y 11. Vedado. Cómoda casita. Sala, comedor, tres cuartos, $25.00. Llaves 4 esq. 11. Informes: A-6420.
A-2 41329 6 Dic. 13

EDIFICIO CALLE H No. 184, entre 23 y 21. Vedado. Con todo confort, casitas al estilo americano. Alquiler razonable. Informes: el portero.
A-2 41328 6 Dic. 13

N. No. 26—bajos esquina 17—Vedado. Jardín, portal, sala, comedor, dos cuartos baño y patio. Informes: A-6420.
A-2 41327 6 Dic. 13

LINEA 122 ALTOS, entre 8 y 10, Vedado. Moderna casa. Terraza, recibidor, sala cinco habitaciones, dos baños intercalados, comedor, cuarto y servicios de criados. Llaves bajos. Informes: A-6420.
A-2 41330 6 Dic. 13

27 ESQUINA A 4, EN LO MEJOR del Vedado, hermoso chalet renovado, dos plantas, cinco cuartos, garage. $50.00. Ganaba $200.00. Telf. A-2772.
A-2 41250 6 Dic. 12

GRAN GANGA EN $30.00, altos y bajos, cuatro habitaciones, sala, comedor, terraza y portal. 14 número 169, entre 17 y 19. Telfs. A-6169 A-4577.
A-2 41275 6 Dic. 9

VEDADO: ALQUILO A. número 266, bajos, entre 27 y 29, acera brisa, jardín, portal, recibidor, sala, saleta, 3 habitaciones, lujoso baño intercalado, demás comodidades modernas, cuarto, servicio criados, esquina 29. Colegio Monjas. L. Estonac. Fiador satisfacción. Informes, en los altos.
A-2 41299 6 Dic. 11

A-5 J. del Monte y La Víbora

ALQUILO CASA. Luco No. 17 Jesús del Monte. 5 cuartos, sala, recibidor, cocina y baño. Precio: 17 pesos. Teléfono M-4589.
A-5 41349 6 Dic. 9

LOMA DEL MAZO. Calle Revolución, entre Patrocinio y O-Farrill, alquilo casita mampostería sala, 2 cuartos, patio, portal, selvicio, fresquísima. Precio $12. Llaves bodega, O-Farril. F-2809.
A-5 41304 6 Dic. 16

SE ALQUILA. En Novena 42, esquina a Concepción (Lawton), compuesta de sala, comedor, tres habitaciones, cocina y cuarto y servicio de criados. La llave en la misma. Informes por los teléfonos A-9539 y M-2053.
A-5 41342 6 Dic. 11

SE ALQUILA la casa de San Jorge entre Lagueruela y Antonio San Miguel, Víbora. Sala, saleta, dos cuartos, traspatio de 500 metros, en $12.00
A-5 41333 6 Dic. 10

CALZADA DE LA Víbora esquina a Genaro Sánchez, frente al paradero de la Habana Central. Moderno piso alto en $15.00. Informes: A-6420.
A-5 41326 6 Dic. 13

LOS ESPLENDIDOS ALTOS de Correa 29, esquina a Flores, con terraza, sala, gabinete, hall, 4 grandes cuartos, baño completo, comedor, cocina, pantry cuarto criados con servicio garage con cuarto chofer independiente. Llaves, los bajos. Informes: Telf. F-2923.
A-5 41264 6 Dic. 10

SE ALQUILA CASA, San Anastasio 78, entre San Mariano y Vista Alegre, sala, comedor, cinco habitaciones, baño intercalado, servicios completos. Informes, en la misma. Telf. F-5712.
A-5 41311 6 Dic. 10

W Arrendamientos

FINQUITA CON CASA de mampostería, cercada para aves, instalación eléctrica y sanitaria. Arriendo en $22.00. Agua abundante. Sitio alto. Informes: A. García, finca «Rosario», Lucero.
W. 41299 6 Dic. 10

B-2 Naves y Locales

LOCAL: $17.00, CAMPANARIO y Lagunas, para cualquier industria, 8 metros cuadrados. Informes: I-6620.
B-2 41278 6 Dic. 9

NEPTUNO 150, ENTRE Gervasio y Escobar. Se alquila local, con dos vidrieras a la calle, para Relojería, Joyería, Optica, Manicure, Modas Femeninas. Alquiler muy barato.
B-2 41274 6 Dic. 8

SE ALQUILA NAVE con vivienda, en la Calzada del Monte 284, propia para tienda o cualquier giro comercial. Alquiler módico. Llaves: el 32, de la misma calle. Para tratar: Gervasio 24, altos. Telf. U-3626.
B-2 41236 6 Dic. 12

SE ALQUILA. Para bodega, la esquina de Concha y Ensenada. Informes por los teléfonos A-9339 y M-2053.
B-2 41341 6 Dic. 9

LOCAL PROPIO para bodega o cualquiera otra clase de establecimiento en Corrales y Someruelos, para verlo de 8 a 10. Informes: U-6786.
B-2 41030 6 Dic. 8

SE ALQUILA EN Muralla y Habana un local para establecimiento. Precio: 25 pesos. Informan: Bar, Muralla.

SE ALQUILA. En Galiano 88, bajos, entre San Rafael y San José, un magnífico local para establecimiento con vidrieras. Las llaves en la misma. Informes: en la joyería.
B-2 41345 6 Dic. 11

ESTUPENDO EDIFICIO MODERNO, para comercio industria, 500 metros, Merced 93, bajos; altos, suntuosas oficinas. Inmediato Egido, Ward, Terminal. Barato, habiendo garantías. Informes: Escarpenter. A-7636, Cuba núm. 90.
B-2 40901 2 Dic. 17

B-3 Departamentos

SE ALQUILAN. En Diez de Octubre y Patrocinio, Víbora, altos del café El Encanto, espléndidos departamentos compuestos de terraza, sala, dos habitaciones, baño intercalado y cocina. Llaves en el café. Informes por los teléfonos A-9539 y M-2053.
B-3 41343 Dic. 11

B-4 Habitaciones

SE ALQUILAN DOS habitaciones, casa particular a hombres solos o matrimonio sin niños, en Corrales 199, altos.
B-4 41332 6 Dic. 10

LOCALES PARA COMERCIO

Aguila esquina Bernal. Se alquila bodega cantinera, completamente habilitada para abrir y el local contiguo, propio para frutos del país o de otro giro.

AYESTERAN Y TULIPAN, bodega de esquina, completamente equipada y única en el barrio.

TEATRO MENDOZA, Santos Suárez, hermoso edificio para cine, teatro, etc., espléndida barriada con tranvías por la puerta.

MONTE 365, INMEDIATO Mercado Unico, hermoso local para comercio y una nave al fondo, para cualquier industria, sobre 800 metros.

MONTE 104, LOCAL apropiado para comercio, cualquier giro, con vidrieras al frente, etc. Precios de situación. Telf. M-2457.
B4 40803 1 Dic. 6

SE SOLICITAN

S-1 Criadas y Criados

SE NECESITAN PARA casa de señor solo extranjero, una criada sepa algo cocinar; y un criado para limpieza y fregar el automóvil, sueldo $20 cada uno. Compostela 58.
S-1 41307 6 Dic. 8

SE SOLICITA UNA criada española de 25 a 30 años, que sepa servir bien la mesa y tenga buenas referencias. $20 e informes. Vedado. Calle 15 No. 380 entre 2 y 4. Después de las nueve.
S-1 41361 6 Dic. 8

SE OFRECEN

Criadas y Criados

SE DESEA COLOCAR una joven española para criada o cocinar y limpiar; tiene buenas referencias de casas donde ha trabajado. Tel M-2529.
O-1 41306 6 Dic. 9

JOVEN ESPAÑOLA, desea colocarse para comedor, para cuartos o para cocinar y limpiar. Buenas recomendaciones. Telf. FO-2614.
O-1 41293 6 Dic. 9

SE OFRECEN

O-1 Criadas y Criados

SE DESEA COLOCAR una joven española para los quehaceres de una casa, menos cocinar, es formal y trabajadora; tiene buenas referencias. Telf. M-9427.
O-1 41305 6 Dic. 88

JOVEN ESPAÑOLA desea colocarse para criada de mano, cuartos o cocinar a matrimonio; tiene referencias. Telf. M-1077.
O-1 41265 6 Dic. 8

SE DESEA COLOCAR una muchacha española, para comedor, no le importa cocinar, si es corta familia, es formal, trabajadora y desea casa de moralidad. Informes: Telf. F-5935.
O-1 41238 6 Dic. 8

SE OFRECE MUCHACHA española, criada de mano, sirve bien comedor, sabe coser; otra cocina muy bien, cocinar y limpiar a poca familia; ambas de buena presencia y referencias. M-7122.
O-1 41241 6 Dic. 8

CRIADO ESPAÑOL, práctico, limpio y formal, trabaja bien, sin pretensiones, magníficas referencias; hace cocktails, sabe planchar ropa caballeros y va al campo. Informes: Telf. FO-2710.
O-1 41255 6 Dic. 9

SE OFRECE CRIADO de mano español, para casa particular; tiene buenas referencias de casas anteriores; es formal y sin pretensiones y va a cualquier parte. Informes: A-6505.
O-1 41239 6 Dic. 8

SE DESEA COLOCAR una joven española, para habitaciones, cose y corta por figurín; tiene buenas referencias y lleva tiempo en el país. Informes: X-2020.
O-1 41300 6 Dic. 9

SE OFRECE MUCHACHA española, para cuartos y costura, sabe trabajar y está acostumbrada al servicio fino de buenas casas. Informes: M-7789.
O-1 44294 6 Dic. 8

DOS JOVENES ESPAÑOLAS se colocan, una de comedor o cuartos y otra para cocinar y limpiar, si es corta familia; tienen recomendaciones. Telf. U-4646.
O-1 41285 6 Dic. 9

JOVEN ESPAÑOLA desea colocarse para todos los quehaceres de una casa, sabe cocinar, libre de pretensiones; buenas referencias. Telf. FO-1001
O-1 41281 6 Dic. 9

SE DESEA COLOCAR una muchacha española, para criada de comedor o de cuartos o cocinar, no le importa ir al campo. Telf. F-4053.
O-1 41288 6 Dic. 9

SEÑORA de estricta moralidad, desea colocarse para coser, no tiene inconveniente hacer alguna limpieza o cocinar. Informan. M-3560.
O-1 41338 6 Dic. 9

SE DESEA COLOCAR una criada española de mediana edad de criada de manos o de cuartos es cariñosa con los niños y tiene buenas referencias. Llame al teléfono M-4102.
O-1 41357 6 Dic. 9

DESEA COLOCARSE una joven para comedor o cuartos para todo, siendo corta familia. tiene buenas referencias de las casas que trabajó. Informan teléfono I-7437.
O-1 41356 6 Dic. 8

O-2 Cocineras y Cocineros

SE DESEA COLOCAR una señora española de mediana edad para cocinar y limpiar. Tiene referencias. Teléfo M-4359.
O-2 41352 6 Dic. 9

DESEA COLOCARSE joven española, para cocinar y limpiar corta familia, o criada de mano. Informes: Telf. F-4960.
O-2 41268 6 Dic. 9

SE DESEA COLOCAR una española, para cuartos o comedor, sabe servir a la rusa y planchar ropa fina, sabe cumplir con su obligacin; tiene referencias. Telf. A-0323.
O-2 41284 6 Dic. 8

MAESTRO COCINERO, del país, dulcero, de mediana edad, muy limpio y con buenas referencias, desea colocarse, particular o comercio. Telf. A-3090.
O-2 41262 6 Dic. 9

SE OFRECE UNA SEÑORA del país, para cocinar y limpiar o manejadora; tiene buenas referencias. Informes: Calle 11 número 330, esquina a A.
O-2 41243 6 Dic. 10

SE OFRECE SUPERIOR cocinera, cubana, de color, repostera, sin inconveniente salir de La Habana; otra cocina bien, ayuda limpieza o lavar o criada; las 2 con referencias. M-7122
O-2 41242 6 Dic. 8

SE OFRECE SEÑORA española, buena cocinera, lo mismo hace de todo, lava y plancha ropa fina, repasa ropa, desea casa estricta moralidad y buen trato, buenas referencias de la casa en que trabajó. Telf. I-3385.
O-2 41334 6 Dic. 8

DESEAN COLOCARSE dos jóvenes españolas, para cocinar y limpiar, saben cocinar y limpiar, son muchachas serias y tienen buenas referencias. Informan: Teléfono M-6044.
O-2 41334 6 Dic. 8

DESEA COLOCARSE una española para cocinar o para familia, no le importa ir al campo y si es familia americana mejor. A-1338.
O-2 41302 6 Dic. 9

COCINERA DE CONFIANZA, se ofrece para cocina sencilla y cualquier otro trabajo, con retiro. Telf. F-3813.
O-2 41287 6 Dic. 9

DESEA COLOCARSE buena cocinera española, cocina a la criolla y a la española, entiende un poco de repostería es muy limpia, no importa ayudar a la limpieza, siendo de corta familia buenas referencias. A-9774..
O-2 41353 6 Dic. 9

SE DESEA COLOCAR una buena cocinera, española, sabe de epostería, limpia y trabajadora; y otra, para los quehaceres de corta familia; tienen recomendaciones. I-7660.
O-2 41182 5 Dic. 8

O-3 Manejadoras

DESEA COLOCARSE una muchacha de 15 años, para manejadora o criada de mano; tiene referencias. Informes: F-5387.
O-3 41234 6 Dic. 9

O-5 Jardineros

JOVEN ESPAÑOL desea colocarse de jardinero o criado de mano, entiende de hortalizas; buenas referencias. Telf. F-5007.

O-7 Costureras, Modistas y Sombrereras

MODISTA. SE OFRECE una magnífica joven, coser y bordar en casa seria. FO-2723. Para informes: de 1 a 3 p. m., no duerme en el trabajo.
O-7 41351 6 Dic. 9

O-10 Oficinistas

SOLICITA EMPLEO joven mecanógrafo, taquígrafo, con práctica en trabajos de bufete. Pocas pretensiones. Teléfono I-7884.
O-10 41331 6 Dic. 12

O-12 Ofertas-Varias

FARMACEUTICO con magníficas relaciones y experiencia. Se ofrece a representante o Laboratorio, como regente y agente de propaganda. M-4598 Apartado 1351.
O-12 41169 5 Dic. 9

SE VENDEN

V-1 Casas

CASAS BARATISIMAS. Admito automóvil de 5 pasajeros, cerrado, como parte de pago. Tengo de varios precios. Chicas y grandes. Directamente con comprador. No corredores. Informes, 1 a 3 p. m. X-1720.
V-1 41289 6 Dic. 11

V-5 Muebles y Prendas

NO NECESITA DINERO en fondo para adquirir magníficos muebles en «La Predilecta», San Rafael 171 entre Oquendo y Marqués González, juegos cuarto $25, sala $10, comedores $20, camas $3, chiffonieres $4, escaparates $5, facilidades pago. Compramos, cambiamos, alquilamos.
V-5 41310 6 Ene. 5

PARA LAS DAMAS

PD-6 Interés para las Damas

CHINELAS FINAS

La más variada colección de CHINELAS DE TERCIOPELO desde 30 centavos par. Ya están en venta los nuevos modelos de INVIERNO. Fabricamos todos los tipos que hay en el mercado, desde los más corrientes.

EXPOSICION PERMANENTE EN NUESTRAS VIDRIERAS

Servimos pedidos al por mayor a toda la República, a los siguientes precios:

CORRIENTES de $10.00 a $15.00 gruesa.

IMITACION DE COCODRILO, con suela o con goma a $22.00 gruesa.

También las hacemos de ALFOMBRA, de DAMASCO y de SEDA.

Grandioso surtido en artículos de PIELES DE COCODRILO y MAJA, muy propios para regalos de gusto. A **precios económicos**.

"LA CASA VALLE"

Aguila No. 159. Habana.

(Al lado de la Cuban Telephone Company).

DINERO E HIPOTECAS

DINERO

No pierda tiempo. Cuando necesite tomar dinero en hipoteca o pagaré, vea a Fernández Alvarez, San Ignacio 50. Telf. A-4432, 2 a 5. Operaciones rápidas y absoluta reserva.
Z 41303 6 Dic. 5 Ene.

DE INTERES GENERAL

IMPRESOS BIEN baratos. 100 papeles cartas, 100 sobres, 100 tarjetas, $1.00. 500 recibos, circulares, o contratos, $1.00, entregándolos. Valdés M-4144.
I-G 41335 Dic. 9

PROFESIONALES

CLINICA DENTAL DR. GATELL

Monte 148 casi esq. Carmen. Precios rebajados. Extracciones sin dolor $1.00. Empastes y limpiezas $1.00. Coronas oro y Puentes $3.00. Arreglo de puentes y dentaduras postizas $2.00 Consultas de 8 a 8.
F 41337 6 Dic. 11

ESTADO DEL TIEMPO

NOTA DEL MEDIODIA DEL MARTES

En Cuba, mitad oriental del Golfo, porción este de los Estados Unidos y Atlántico hay buen tiempo con presiones moderadamente altas. Una perturbación se halla sobre Kansas, extendida desde Grandes Lagos hasta extremo norte de Mexico. En las regiones central Norte y Noroeste de los Estados Unidos hay altas presiones extendidas hacia el Norte centro extraordinario para la época sobre Yukon. Barómetro próximo a ochocientos milímetros, termómetro cuarenta y seis bajo cero ados.

Pronóstico para el miércoles: Buen tiempo. Mayor subida de las temperaturas. Vientos flojos a frescos del Nordeste al Sudeste en mitad oriental y posiblemente de región Sur en la occidental.

TEMPERATURAS LOCALES

Durante las últimas 24 horas se han registrado en la Habana, las siguientes temperaturas en centigrados:

Máxima 26-2; Mínima 16-4; Media 20-3.

Observatorio Nacional.

NUESTRA GARANTIA
100 AÑOS DE VIDA

Desea usted alquilar, vender, comprar, cambiar, etc?

Desea usted, criados, aprendices, agentes, oficinistas, etc?

UTILICE NUESTRAS PLANAS DE

Anuncios Clasificados

25 palabras, 2 días, 20 centavos.

Para las solicitudes de trabajo.

25 palabras, 2 días, 15 centavos.

Si su solicitud le es urgente, publíquela en la página de - Ultima Hora

(Todo anuncio que se inserte el primer día en ULTIMA HORA, tendrá un recargo de 10 centavos.

FOLLETIN 8

Concordia MERREL

EL CRISOL DEL MATRIMONIO

(ORDEAL BY MARRIAGE)

Versión española de J. GOL.

1º de Junio de 1932. NUMERO EXTRAORDINARIO

LA NOVELA ROSA

(De venta en «La Moderna Poesía», Obispo 135. Teléfono A-1171)

hasta la de ella; pero él no se había dado cuenta hasta que ella le miró ofendida y retiró la suya.

—No quería hacerlo —dijo él vivamente— le juro que no.

—Debe ser la costumbre — murmuró ella friamente.

—¡Bien, pues! — interrumpió refunfuñando. —Un minuto antes sí que tuve la intención de hacerlo.

Al revés de lo que él esperaba, ahora ella sonrió de una manera singular.

—¿Qué es lo que ahora le divierte?—gruñó él.

—Su original franqueza — contestó ella.

—Es la verdad. Yo necesitaba saber lo que haría usted — suspiró. —¡Es usted tan extraordinariamente cumplidora, tan infernalmente apta,.... hábil.... imperturbable... y prudente....! ¡Todas las condiciones que yo detesto en una mujer! — y acompañó aquella explosión de desagrado con un gesto de repugnancia cómicamente furioso. — ¡Por qué será usted así, diablos! ¡La gente nunca se ha mostrado de ese modo conmigo!

—Es porque esa «gente» a que usted se refiere, supongo que deben de ser mujeres— comentó ella friamente;— y la mayoría de ellas flirtean con usted. ¿No es así?

—¿Y por qué no hace usted lo mismo?

Sus miradas chocaron.

—Míster Harford: Honradamente, ¿lo necesita usted? —preguntó.

—¡Qué sé yo! —replicó furioso.— Usted no me atrae ni en lo más mínimo: me molesta su pelo rubio, sus ojos grises, sus labios contraídos y... ¡sus manos tan hábiles! Me gustaría ahora mismo, enredar su cabello, o...¡o besarla, sólo para ver lo que haría; zarandearla bien zarandeada!.... ¡A ver si se daba cuenta de mi presencia!

A sus violentas palabras sucedió un profundo silencio.

Ella le estuvo mirando largamente, y por unos instantes pareció que sus ojos se enternecían con suavidad.

—Me doy perfecta cuenta de su presencia, mister Harford... —repuso amablemente.

—¡Demuéstremelo! — replicó él con viveza. Y se incorporó rápidamente, hasta casi tocar su rostro con el de ella. —¡Demuéstremelo y no me moleste más!

Y se esforzó en soltar una carcajada. Ella permaneció inmóvil.

—Se lo he demostrado hoy—dijo al fin—viniendo a pedirle...

—¿A pedirme qué? —interrumpió mientras su corazón latía con violencia.

—...que no venda Harford.

Duan se desplomó en el sofá, decepcionado. El no sabía ni qué era lo que necesitaba ni lo que había esperado por unos momentos, pero se daba cuenta de que no era aquello.

—Eso no prueba nada — replicó, abatido.

Su voz se había hecho casi imperceptible.

—¡Traidor!—exclamó Duan.

—Siempre ha habido un Harford al frente de «Harford»— continuó ella.—Por esta razón su tío le legó el negocio. El quería un Harford a la cabeza: no podía ser nadie más que usted...

—¡Pero ese estúpido negocio va mal!

—Hágalo uster ir bien.

—¿Y cómo voy a poder hacer yo eso?

Ella se volvió en redondo y le miró fijamente.

—Usted sabe que si un buen comerciante ofrece veinte mil libras por «Harford», es porque éste no debe estar completamente perdido —dijo ella, como si formulara una acusación.

Evadiendo la cuestión, porque la verdad era demasiado dura para él, exclamó:

—¡Que se lo lleve todo el diablo! ¿Y cómo voy a saber yo que es un buen comerciante el comprador? También puede ser un lunático.

La frialdad de la mirada de miss Clare pareció cambiarse en una ardiente mirada.

—Usted no se ha preocupado poco ni mucho en saber qué clase de hombre es el comprador de «Harford».

—Yo no soy hombre para esta clase de cosas.

—¡Oh—dijo ella despreciativamente—todos servimos para ser gandules!

—¡Caracoles! ¡Usted no tiene derecho a decirme eso!

—Pero usted sabe que es la pura verdad. Usted sabe que es la ganverdad. Usted sabe que eso es ser traidor—dijo ella, imitando el tono irónico que antes empleara Duan con ella.

—¡Traidor! ¿Y qué lealtad debo yo al tío Jeremías? Para mí había sido siempre una fiera. A mí no me gusta hablar mal de los muertos ni nada que se parezca a eso; pero usted me está poniendo de vuelta y media, y yo debo justificarme a la fuerza.

—Todo el mundo puede encontrar un justificante para sus acciones... No obstante, ¿quién podría asegurar quela conducta de su tía no era motivada por la conducta de usted? El fué siempre un hombre recto en los negocios; era un jefe ideal. Son mucho más numerosos los que lamentan la pérdida de Jeremías Harford que los que conocen el nombre de Duan Harford.. . gentes obreras, sencillas... ¡Vamos, que es ser traidor permitir que vaya a parar a manos extrañas todo lo que él construyó con sus esfuerzos: es ser traidor y nada más!

El óvalo de su rostro había enrojecido y sus ojos brillaban de emoción.

—Pero usted cree que todos los hombres han de ser gente de negocios... ¿Piensa usted que yo podría ser un buen negociante, incluso si lo probara? Antes de hablar de gandulería usted debiera recordar que no todos los hombres son cortados por el mismo patrón. Porque usted haya vivido toda su vida con empleados y con gente obrera, no debe sacar la consecuencia de que esa es la única clase de gente que merece consideración... Ponga usted uno de sus mejores obreros en mi lugar y vea usted la bonita figura que haría..

—No hay figura más deplorable que la del hombre joven, fuerte y sano que vive, sin hacer nada, de un dinero que no le ha costado el menor esfuerzo.... ¿Acaso es usted tan débil, mental o físicamente, que no puede ocupar su lugar y tomar su pequeña parte en el trabajo del mundo?

—Eso no tiene nada que ver. Todo es cuestión de tipo: hay el tipo de obrero, el tipo de...de...

Duan quedó muy sorprendido de no encontrar la palabra que pudiera hacerle quedar bien delante de miss Clare; pero ella le salió al paso diciendo:

—El tipo de vividor. Muy bien; siga usted malgastando su vida, pero no tenga, por lo menos, la debilidad de excusarse por ello. Usted sabe perfectamente que no hay nada que le impida ponerse al frente de «Harford» y hacer que prospere. Cuando un negocio empieza a dar señales de peligro, no es un tiempo a propósito para gandulear y evadir la responsabilidad; antes, al contrario, es ocasión de desplegar todas las energías para salvarlo; y usted sabe que está en disposición de hacerlo. Usted sabe tan bien como yo que no es tonto y que podría probar muy bien, si quisiera tomarse la molestia, hacerlo; pero aquí no se trata de no «poder», sino de no querer»; está usted demasiado satisfecho de su vida holgazana... ¡Pues, muy bien! Continúe usted así y usted lo pase bien.

Y así diciendo, se volvió rápidamente y abrió la puerta para marcharse pero tuvo que retroceder y dar paso para dejar entrar a una soberbia dama vestida a la última moda, llamada Laura Fane. Miss Clare se detuvo un momento en su huida, mientras la dama se deslizaba hasta el sofá en donde Duan se hallaba, y la tendía ambas manos diciéndole:

—¡Queridísimo mío! Acabo de saber tu caída y he volado a ver cómo estabas...

Lo cual quería decir: «Acabo de leer la noticia de la muerte de tu tío y he decidido no dejar enfriar la cuestión.»

—¡Ah! —exclamó, de repente, mirando con lánguidos ojos a miss Clare de pies a cabeza.— Ignoraba que estuvieses...ocupado, Duan....

Pero Jane devolvió la mirada con serenidad, saludó ligeramente y siguió su camino mientras Duan intentaba dar explicaciones que no habían de ser escuchadas por nadie.

Pasar de Jane a Laura era pasar de algo extraño y molesto a algo conocido y agradable. Por esta causa, en el saludo que devolvió a Laura había mucho más afecto del que en realidad sentía por ella.

Una gran parte del tumulto que Jane Clare había puesto en su alma se extinguió. Laura estuvo muy dulce, muy agradable, le mimó en extremo; así no hay que decir que él se encontró otra vez en su esfera, en aquel ambiente que ya conocía y que siempre había sido tan de su gusto. Mientras tomaron el té, él le refirió todo lo concerniente a Harford. Ella le escuchó atentamente y defendió con gran entusiasmo la idea de vender el negocio; y como todavía resonaban en sus oídos las palabras «gandul» y «traidor», el entusiasmo con que Laura le aconsejaba, le proporcionó un gran consuelo.

—Debes vender, querido, debes vender...— le decía. Ella tenía sus

M.E.C.D. 2016

PARECEN LLAMADAS A OBTENER UN EXITO RESONANTE, LAS CONFERENCIAS DE LOS SABADOS, ORGANIZADAS POR EL CONSEJO SAN AGUSTIN 1390 DE CABALLEROS DE COLON

El Consejo San Agustín número 1390 de los Caballeros de Colón, dió comienzo el sábado anterior a una serie de conferencias sobre importantísimas cuestiones de sociología. Estas se efectuarán los sábados a las 9 y media de la noche, siendo re quisito indispensable para asistir a las mismas la presentación de la correspondiente invitación.

La primera de la serie dió comien zo con la interpretación del Himno Nacional que ejecutó el pianista señor Luis Borbolla.

Fué grandemente aplaudido.

El gran Caballero del Consejo Hermano Antonio Alegría, explicó en elocuentísimo discurso el objeto y fin de estas Conferencias.

Se tributó una gran ovación al estimado Hermano.

«¿POR QUE ESTA EN CRISIS EL MATRIMONIO?», fué el tema desarrollado de un modo brillantísimo por el doctor Ramón Infiesta y Bages, insigne colaborador de este DIARIO.

El Dr. Infiesta después de declarar que no iba a sentar dogmas ni a trazar normas morales ni aun sociológicas, se pregunta: ¿Por qué está en crisis el matrimonio, en esta época de Maltusianismo, del divorcio y de la abolición no ya del vínculo sino del adulterio?

Divide los hombres en dos clases: hombres ricos y hombres pobres.

A los ricos en nada les afecta el matrimonio porque después de casados, siguen la misma vida que hacían de solteros, lo mismo el esposo que la esposa.

Sin embargo el rico no se casa.

En cuanto al pobre el casamiento le trae algunas ventajas, tales como la ayuda de la esposa a la economía doméstica y los hijos que pronto se convertirán en vendedores de periódicos, mensajeros etc., que aportarán algunos recursos más y al fin, no faltará uno de ellos que en la ancianidad de un pedazo de pan. Si esto es así cabe preguntar: ¿por qué no se casan los pobres?

Hay otra clase, la media, que forman los pequeños propietarios, los empleados, los profesionales etc. Toma el orador primero a un pequeño rentista y después a un empleado de la clase de Jefe de cuarta o quinta clase, y capitaliza su renta y su sueldo para sacar la consecuencia de que puede mantener un hogar con holgura. También aquí conviene preguntar: ¿por qué no se casa? A punto hecho, no doy soluciones, que en tiempos pretéritos de nuestras abuelas, quizá se encontrasen en las llamadas leyes morales, pero que se han dejado por las materialistas y utilitarias.

Describe la vida triste y solitaria del soltero y la encantadora del hogar, y sin embargo de estas delicias matrimoniales, ¿por qué hoy no se casa el soltero?

Describe de manera maravillosa los hogares de nuestros antepasados.

Si no es culpa de los hombres el estar en crisis el matrimonio, ¿lo será, por causa de las mujeres?

Examina el tipo de la mujer rica, de la mujer hermosa y el de la intelectual.

Después de exponer la vida fastuosa de la rica y lo perecedero de la hermosura, trata largamente de la mujer que ni es deslumbrante por su hermosura ni por su riqueza, pero que la desahogada posesión de sus padres les ha permitido darlas una esmerada educación, moral, intelectual y física.

La halláis lo mismo en juegos de sports, que en la piscina natatoria, en el club, en el teatro y en la puerta de los templos pidiendo para los pobres.

No os extrañe, que por algo la mujer es igualatoria al hombre en todos sus derechos.

Os cautiva esta mujer, entráis en relaciones, os llama vuestro futuro suegro y os dice: «Nada lleva de capital, pero sí una educación que vale por todos los capitales del mundo. Se casan y aquí empieza el calvario del presupuesto del hombre, pues hay que poner apartamento aparte de los suegros o de los padres, porque así lo exige el bien parecer, después hay que renovar los muebles a tenor de las modas e igualmente los vestidos que debe usar en los diferentes actos de la vida social. Viene después el teléfono, la radiola, los discos de moda etc. Y el que de soltero equilibraba su presupuesto, ahora ve que sufre una multiplicación a la cual no puede llegar.

El producto de la época, ¿pues quién va a vivir sin estas cosas? Unid a esto que ve y palpa el soltero, la íntima amistad que en playas, piscinas, clubs etc., une al hombre con la mujer, desde luego, correcta, caballeresca, pero que deja al desnudo las hermosas formas de las mujeres, que nuestras pretéritas mujeres resguardaban de la vista, profana y que por verlas se llegaba al matrimonio.

Nuestras costumbres son producto del medio ambiente en que vivimos.

Pero, ¿serán éstas las culpables de la crisis matrimonial?

Fué un sujeto a confesarse, y al exponer al padre cura, que si se hacía Cura salvaba de la miseria a su madre y hermanas porque conservaban una capellanía, más mataba de pesar a su novia si no contraía matrimonio.

De tal modo enredó la consulta, que el buen consultor, le dijo: «Mira súbete a esa torre y arrójate de ella», y con esto concluyó mi conferencia.

Fué aclamado con delirante entusiasmo.

Se reveló como psicólogo eminente.

Fué una conferencia luminosísima, en la cual dió a entrever que un poquito de humildad en la vida social contribuiría a resolver la crisis matrimonial.

Es decir, hay que ambicionar los verdaderos bienes que son los del cielo, y usar debidamente los de la tierra, sin acaparamientos egoístas ni derroches caprichosos.

La selecta y numerosa concurrencia pidió al Dr. Infiesta la publicación íntegra de su conferencia.

El Dr. Infiesta nos remitió a nosotros las peticiones, y nosotros pusimos a su disposición esta crónica Católica.

El Dr. Infiesta entonces prometió rehacerla y publicarla.

Tan grata ha sido, que tendremos sumo placer en complacer a los peticionarios.

Obtuvo un grandioso triunfo el doctor Infiesta al cual felicito.

Presidieron con el gran Caballero, el Diputado de Estado Dr. Arturo Fernández, el Diputado de Distrito Hermano Antonio López Ibaceta, el Gran Caballero Delegado Hermano Eusebio L. Dardet, los Padres Cástor Apráis e Hilario Chaurrondo, el doctor Salazar y el Hermano Alberto Landa, presidente de la Comisión de Propaganda.

Cerró el brillante acto cultural, la señorita Carmen San Miguel con bellísimas poesías, que recitó admirablemente, siendo unánimemente aplaudida.

A las 11 se inició el desfile.

Bien empezaron las Conferencias de los Caballeros de Colón.

¡Fe y adelante!

Gabriel BLANCO

UNA SEÑORA DICE QUE SU ESPOSO LA HA ABANDONADO

Rosa Lamas y Díaz, natural de España, de 33 años de edad y vecina de Concepción número 31, en la Víbora, denunció en la Policía Judicial, que ha sido abandonada por su esposo Sixto Lamas Fernández, cuyo individuo según ha podido comprobar, embarcó para su país, dejándola en la mayor indigencia.

El Subinspector Mila pudo comprobar en sus investigaciones, que el acusado Lamas Fernández, embarcó para su país con fecha 18 de agosto último en el vapor «Maasdam».

Compañía Trasatlántica Española

Servicio de Vapores Correos
PARA CANARIAS
El Trasatlántico
MARQUES DE COMILLAS"
Saldrá de la Habana el 9 de diciembre
Para:
LAS PALMAS, Gran Canaria
—vía Centro América—

El Trasatlántico
"HABANA"
Saldrá de la Habana el 16 de diciembre
Para:
VIGO, CORUÑA, GIJON, SANTANDER y BILBAO
—vía New York—
PARA VERACRUZ
Vapor "HABANA" diciembre 9

El Trasatlántico
"MAGALLANES"
Saldrá de la Habana el 23 de diciembre
Para
CADIZ Y BARCELONA
—vía New York—

GARCIA & DIAZ Ltda.
AGENTES GENERALES
Palacio de la Lonja — Teléfonos: M-6911 y M-6912
Dirección Telegráfica: "AMGARDIAZ" — Habana

Compañía Trasatlántica Francesa

Línea Francesa - French Line
VAPORES CORREOS
Próxima Salida Para EUROPA
El Nuevo
"LAFAYETTE"
Saldrá de la Habana
El 1o. de Enero de 1933 a las 12 m.
Para el HAVRE (vía New York)
Con un día de estancia en NEW YORK
Llegará al HAVRE el 12 de Enero

Admite CARGA y PASAJE para el HAVRE

Línea de NEW YORK al HAVRE y PLYMOUTH
por los lujosos y rápidos trasatlánticos franceses:
ILE DE FRANCE — PARIS — CHAMPLAIN
LAFAYETTE — DE GRASSE — ROCHAMBEAU
Para más informes dirigirse a:
ERNEST GAYE
O-REILLY No. 9 — TELEFONO: A-1476
APARTADO 1090 — HABANA

Empresa Naviera de Cuba

Apartado No. 2490, Dirección Telegráfica: EMPRENAVE
Claves en uso: A. B. C., 4a. y 5a.
Edición Western Union Walkims and Apedix
SAN PEDRO No. 6.—HABANA

TELEFONOS: A-6236. Pasajes y Fletes: A-5315. Información general: A-4720 Departamento de Tráfico: A-3963. Almacén. A-5034: Segundo Espigón de Paula: M-2680: Tercer Espigón de Paula

NOTA.—Las escalas de Port-Au-Price, Aux-Cayos (Haití), San Pedro de Macorís R. D. Aguadilla Mayaguez y Ponce P. R. Kingston, (Jamaica), son eventuales, ésto es, se harán cuando el pasaje o la carga lo amerite.

VAPORES EN SERVICIO: Presidente Machado; Baracoa, Cienfuegos, Eusebio Coterillo, Gibara, Guantánamo, Habana, Joaquín Godoy, Julián Alonso, La Fe, Las Villas, Manzanillo, Rápido, Santiago de Cuba y Camagüey

PUERTOS DE ESCALA: COSTA NORTE. — Puerto Tarafa, Nuevitas, Manatí, (Victoria de las Tunas), Puerto Padre, (Chaparra) Gibara, (Holguín), (Velasco Bocas), Vita, Banes Nipe, Mayarí, Antilla, Preston, Sagua de Tánamo (Cayo Mambí), Baracoa, Guantánamo, (Boquerón y El Deseo) y Santiago de Cuba.

COSTA SUR.—Cienfuegos, Casilda Tunas de Zaza, Santa Cruz del Sur, Manopla, Guayabal, Manzanillo, Campechuela, Media Luna, Niquero, Ensenada de Mora y Santiago de Cuba

COSTA NORTE de VUELTA ABAJO.— Bahía Honda, Río Berracos, Puerto Esperanza, Santa Lucía, (Minas de Matahambre), Río del Medio, Dimas, Arroyo de Mantua y La Fe.

REPUBLICA DE HAITI. — Port-Au-Prince, Aux Cayes.
REPUBLICA DOMINICANA. — Santo Domingo, San Pedro de Macorís y Puerto Tarafa.

PUERTO RICO.— San Juan, Aguadilla, Mayagüez y Ponce.
JAMAICA.— Kingston.

COMUNION MENSUAL DE LA CONGREGACION DE LA ANUNCIATA Y REUNION

Celebró el pasado domingo la reunión y comunión mensual reglamentaria.

La primera tuvo lugar en la casa social de la Congregación, a las 7 y media de la mañana, siendo presidida por el director R. P. Rivas, S. J. el presidente general, Ilustrísimo señor doctor Ramón G. Echevarría; el presidente de la Sección de Caballeros, doctor Oscar Barceló, y el presidente de los Jóvenes Luises, señor José Casas.

El director espiritual exhortó a los congregantes a celebrar la próxima fiesta de la Inmaculada Concepción.

Les informa que la Congregación celebra el aniversario el 1o. de enero próximo y siendo el domingo 8 el más cercano, había sido el designado para esa conmemoración, esperando que los congregantes renovarían el firmísimo propósito de ser verdaderamente congregantes activos, es decir, fieles cumplidores de sus deberes. Muy especialmente los presidentes de las Secciones en que la Congregación se divide para el desenvolvimiento de la acción católico-social.

Asimismo informa, que las Congregaciones Masianas, que integran la Federación de las mismas, habían enviado un socorro al señor Obispo de Camagüey en favor de las víctimas del ciclón en los primeros momentos de acaecida la catástrofe.

Asimismo que la colecta reglamentaria de la Misa de este día, se aplicaría con tal fin.

El presidente general doctor Echevarría, recuerda a los congregantes, que el 26 del actual celebra sus días, el Padre Director y que rogaba le encomendasen en sus oraciones y asistiesen a los diferentes actos, que en su honor se celebrasen.

El Padre Director da las gracias expresando que la mejor forma de felicitarlo, era cumplir fervorosa y activamente con los deberes de congregantes.

Les comunica que la Directiva, había acordado en principio celebrar una Conferencia para conmemorar el 57 aniversario de la Congregación. Esta será dada por el doctor Luis de Soto, con proyecciones.

Versará sobre el siguiente tema: **«La Virgen a través del Arte cristiano».**

El congregante señor Eusebio L. Dardet, como presidente de la Unión 29 de Caballeros Católicos, invita a los congregantes a las honras fúnebres que las Uniones de la Habana, han de celebrar el 7 del actual en la iglesia de Reina, por los mártires de la Independencia.

Suenan las 8 campanadas y los congregantes se dirigen al templo, donde oyen devotamente la Misa que celebra el Padre Asencio, S. J., escuchan atentamente la explicación que del Evangelio de la Dominica, les hace el P. Felipe Rey de Castro, S. J., y reciben la Comunión de manos del Padre Rivas, S. J.

Después de la Misa se dió la bendición con el Santísimo Sacramento, cantando los Himnos Litúrgicos y el Eucarístico de Sagastizabal, los congregantes, dirigidos por el maestro Fuentes y acompañados al órgano por el señor Julio Guisasola.

Resultó muy conmovedor el acto religioso.

PROFESIONALES

VENEREAS-BLENORRAGIAS

Antiguas, mal curadas, aunque desesperadas. Próstata impotencia, esterilidad. Curaciones garantizadas, pocos días Sistema nuevo, doctor Winkelmann, especialista alemán, Campanario 57, esquina a Concordia. Consultorio Alemán. Prof.

DR. ABELARDO LABRADOR

Consultas gratis, 2 a 12 a. m. Pagas, 3 a 5 p. m. Enfermedades señoras, flujos crónicos, metritis, bronquitis, corazón, riñones, diabetis, reumatismo crónico, enflaquecimiento. Inyecciones Neo-Salvasán, Angeles 3, entre Reina y Estrella. Telf. A-0801. Prof.

DR. E. PERDOMO

Estrechez de la orina, Hidrocele, Sífilis, Impotencia. Calle C. número 4; altos, de 1 a 4. Vedado, teléfono F-4822. Prof.

DR. FRANCISCO J. DE VELASCO

Corazón, Pulmones, Estómago. Intestinos

DR. RUBEN DE VELASCO

Corazón, Pulmones, Enfermedades de los niños. Consultas de 12 a 2 y de 1 a 3 días laborables. Horas especiales, previo aviso. Salud 34. Telf: A-5418. Prof.

DR. HORACIO FERRER

Oculista. Consultas de 2 a 6 de la tarde. $5.00. Consultas a horas fijas, durante todo el día. $10.00 Línea y L, Vedado. Teléfono F-4831. Prof.

POLICLINICA INTERNACIONAL

Director: David Cabarrocas. San Miguel 130, entre Lealtad y Escobar. U-2737. Cuando vaya al Hospital, Casa de Socorro o Sociedades, fíjese en la Policlínica Internacional. Da gratis consultas, reconocimientos, Rayos X., Rayos Ultravioleta, Luz Alpina, medicinas, inyecciones intravenosas, análisis, curas, etc. Consultas, de 11 a 8. Prof.

DR. MANUEL LOPEZ PRADES

Graduado Madrid y Habana, 42 años ejerciendo Enfermedades de la sangre, pecho, señoras y niños Partos. Tratamiento especial curativo de las afecciones genitales de la mujer Consultas diarias de 9 a 11 y de 1 a 3. Gratis, martes y viernes. Amistad 95, altos. Prof.

ALQUILERES

A-1 Habana

ESCOBAR 162, ALTOS Y BAJOS, juntos o separadamente, sala, saleta, comedor, cinco habitaciones y dos para criados, cocina y dobles servicios, en cada planta. Llave informes, en la misma. A-1 41252 6 Dic. 16

ALQUILO CASA FRESCA y cómoda, Jesús Peregrino 52, entre las de Oquendo y Soledad, sala, comedor, 7 habitaciones, servicios, patio, azotea. $15.00. M-7450. A-1 41266 6 Dic. 14

ALQUILO $15, ESQUINA. Salud 135, esquina Santiago, acabada pintar, cielo raso, propia para lechería carnicerí, barbería u otro comercio. Oficina: Marrero, Aguiar 57. Telf A-7672. A-1 412144 5 Dic. 7

CONCORDIA 156-F, bajos, cerca Soledad. Sala, recibidor, 3 cuartos, comedor. $27.00 San Lázaro 362 bajos, para comercio, lindando café Vista Alegre. $35. Informes: Aguiar 68. M-7785. A-1 41213 5 Dic. 7

ALQUILO TERCER PISO, Reina 131, 17 habitaciones, 6 baños. Informes: Galiano 82, café "Isla". A1 41205 5 Dic. 12

ALQUILERES

A-1 Habana

GLORIA 243, ESQUINA a Rastro. Se alquila piso moderno, compuesto de sala, dos cuartos, baño completo, cocina y servicio. Informes, en la misma, primer piso. Telf. A-3236. A-1 41295 6 Dic. 16

ALQUILO BAJOS San Lázaro 218 sala, comedor, dos habitaciones, cocina gas, cuarto de criados y gran patio. Informan: Monte 170. Telf. A-2066. A-1 41206 5 Dic. 15

MONTE 83. SE alquila un amplio apartamento interior. Sala, dos cuartos cocina, comedor y servicio, $17. Informan, en los bajos. «The Stadium». A-1 41199 5 Dic. 9

REVILLAGIGEDO 135, frente al parque Jesús María. Sala, comedor, cinco habitaciones, patio y servicios. Precio, $22. Llaves e informes, en la bodega. A-1 41198 5 Dic. 7

GALIANO Y CONCORDIA, lo más céntrico de La Habana, «Edificio Zendegui», ventilados y modernos apartamentos: sala, comedor, 3 habitaciones, baño intercalado y cocina. Precios de situación. Informan: F-6348. A-1 41231 5 Dic. 8

MALECON 12. Alquilo planta baja, 5 habitaciones sala, comedor, baño, cuarto criados, servicio 50 pesos. Informan en la misma. A-1 41232 5 Dic. 8

SAN MIGUEL 183 A, esquina a Soledad. Alquilo los hermosos y espléndidos altos, acabados de pintar, sala, comedor, 6 habitaciones, baño completo y de criados. Precio situación. M-7450. A-1 41161 5 Dic. 13

EN PRECIO MUY ECONOMICO. Se alquila casa, Bernaza número 6, sirve para cualquier clase de comercio. Se compone de un salón corrido, como de 200 metros y una lujosa vivienda, en los altos. Informes, en la misma, de 9 a. m. a 4 p. m. A-1 41159 5 Dic. 10

LEA, QUE LE INTERESA: EN $18.00, POR SU PRECIO, NADA MEJOR

Se alquila en $18.00, que resultan $15.00, la cómoda y ventilada casa baja, calle Agustín Alvarez número 7, a dos cuadras de Belascoaín y una del Nuevo Frontón. Acabada de pintar, compuesta de sala, saleta corrida, tres habitaciones, cocina, patio y demás servicios, con abundante agua. Calle pavimentada y alumbrada toda la noche. Vecindario de moralidad. Al inquilino que pague puntualmente, se le cobrará solamente $15.00. Las llaves en el número 10. Informes: Edificio «Bacardí», Apartamento 401, Francisco Torres. De 10 a 12 a. m., y de 3½ a 5½ p. m. Telf. A-7830. A-1 41192 5 Dic. 11

O-REILLY NUM. 67

Se alquila el piso principal, con sala, recibidor, cinco habitaciones, baño intercalado, comedor, cocina, servicio de criados independientes. Con patio o terraza interior. Informes, en la misma, de 8 y media a 11 F-5121. Precio económico. y media y de 1 y media a 6. Telf. A-1 41132 5 Dic. 9

ANIMAS 177, ALTOS, entre Oquendo y Soledad, sala, comedor, 4 habitaciones, baño intercalado, completo, servicios de criados y cocina. Informes: Ramón G. Fernández. Telf. U-1157. A-1 41203 5 Dic. 11

ALQUILO: JESUS MARIA 101, bajos, sala, comedor, 5 habitaciones, baño, servicios y cuarto para criados. M-3498 X-3667. A-1 41149 5 Dic. 10

ALQUILO: CAMPANARIO 1, altos, sala, comedor, 3 habitaciones, baño. M-3498 X-3667. A-1 41150 5 Dic. 10

BONITA CASA DE HABANA 125, entre Muralla y Sol. Se alquilan los altos y bajos. Informes y llaves, Muralla y Compostela, peletería. A-1 41129 5 Dic. 9

ALQUILO SAN RAFAEL 250, altos: sala, recibidor, cinco cuartos, baño intercalado, comedor. Bajos: independientes, sala recibidor, tres cuartos, baño intercalado, comedor, cuarto criado, patio Informan: F-1867. A-1 41065 4 Dic. 8

SE ALQUILA MUY barata la casa Campanario 209 altos. Sala, comedor corrido, tres habitaciones grandes, cocina servicio, mucha agua. Llave en la misma Se puede ver a todas horas. Informan: Lealtad 238, U-2256, A-2682. A-1 41075 4 Dic. 8

SE ALQUILAN

San Lázaro 313, altos, entre Gervasio y Escobar, modernos con sala, recibidor, dos habitaciones, baño intercalado, comedor, cocina, servicios criados. Alquiler módico. Verlos, de 2 a 6 p. m.

SUAREZ 137, ALTOS Y BAJOS, modernos con sala, dos habitaciones, rebajado. Verlos, de 8 a 12 a. m.

INFORMES: COMPAÑIA DE SEGUROS "EL IRIS"
Empedrado 34. Teléfono A-1294. A-1 41014 3 Dic. 7

HORROROSA GANGA

En $20.00, se alquilan los lujosos y modernos bajos de Benjumeda número 48, entre Marqués González y Oquendo, a dos cuadras de Belascoaín, acabados de pintar, compuestos de sala, saleta corrida, tres habitaciones, baño completo intercalado, calentador, cocina, etc. La llave al doblar, Pasaje Agustín Alvarez número 10. Informes: Edificio «Bacardí», Apartamento 401, Francisco Torres. Telf. A-7830. De 10 a 12 a. m., y de 3½ a 5½ p. m. A-1 41194 5 Dic. 11

Se Alquilan

los magníficos altos de O-Reilly 73, compuestos de recibidor espléndida sala cuatro grandes habitaciones, cuarto de baño, servicio de criados y tres buenas habitaciones con su baño en el piso más alto, que dan a espaciosa azotea. Llave en la corsetería de los bajos
Informan: I-2692 y M-7911

AGUILA 160. SE alquilan los altos, sala, dos cuartos, servicios. Informes y llave en frente tren de lavado. A-1 41041 3 Dic. 7

ALQUILO MONSERRATE 139, frente a la Estación de Policía, piso primero, moderno, sala, 3 habitaciones, baño intercalado, comedor al fondo, cocina y calentador gas. Informes: Manzana de Gómez 240. Telf. A-4893. A-1 40917 2 Dic. 10

SAN LAZARO 307, entre Espada y Hospital. Alquilo planta baja, compuesta sala comedor, 3 cuartos, baño cocina, cuarto de criados y patio. $33. Informes: Bufete de Arellano. M-3936. A-1 41036 3 Dic. 17

GANGA

Alquilo, casita Gloria 79. Sala, habitación y demás. Llave bodega Angeles. Carmen No. 47, sala, 4 habitaciones. Llave esquina Vives. Dueño: Castillo 45, bodega. A-1 41056 3 Dic. 7

O-REILLY 76: SE ALQUILA el primer piso, compuesto de sala, recibidor, 3 cuartos, comedor, baño, cocina, servicio de criados, 2 cuartos en la azotea. Precio: $38.00. Informes: Bufete de Arellano. M-3936. A-1 41025 3 Dic. 17

ALQUILO: SOLEDAD C., entre Animas y Virtudes, bonito y fresco piso alto, sala, comedor, 2 habitaciones, cocina y baño. $18.00. Telf. M-7450. A-1 40880 2 Dic. 9

ALQUILERES

A-1 Habana

AVENIDA MENOCAL y Finlay. Alquilo segundo y tercer piso, con sala, comedor, 2 habitaciones, baño intercalado, cocina y calentador de gas. Informes: Telf. U-6971. A-1 41046 3 Dic. 8

SEGUNDO PISO, MODERNO, fresco, 3 habitaciones, sala, comedor, baño intercalado, servicio criados, gas, calentador, etc. Aparte, 2 habitaciones azotea, para hombres solos. Informes: Ruisánchez, Angeles y Estrella. A-2024 M-6755. A-1 41044 3 Dic. 8

ALQUILO: NEPTUNO 210, entre Soledad y Oquendo, segundos pisos. En Valle 69, primeros y segundos pisos. Pedro Cazaurang, Valle 71, frente al Parque Aguirre. U-7820. A-1 40966 3 Dic. 10

SE ALQUILA LA CASA número 47, calle de Paula, (Leonor Pérez). Es de dos pisos, para casa de vecindad. Informes, en la misma y en Cuba 52, de 3 a 6. Telfs. A-7625 F-1490. A-1 40964 3 Dic. 8

HABANA 115. SE ALQUILAN los dos pisos altos, con 19 habitaciones, todas con lavabos, en $75.00. Habitaciones grandes y ventiladas. Informes: U-4912. Verdadera ganga. A-1 40951 3 Dic. 13

MURALLA 85, COMPUESTA recibidor, sala, cuarto gabinete, 4 grandes habitaciones, baño intercalado, cuarto y servicios independientes criados. Fabricación moderna. Ganaba: $175.00. Se alquila por menos de la cuarta parte. Informes: U-4093. Llave: Locería, bajos. A-1 40961 3 Dic. 18

SE ALQUILAN: BELASCOAIN número 125, entre Reina y Estrella, precioso, fresco y ventilado segundo piso, 3 habitaciones, baño intercalado con calentador, cocina de gas. Para más informes: Manzana de Gómez 240. Telf. A-4893. A-1 40923 2 Dic. 10

REVILLAGIGEDO 1. Alquilo bonitos y ventilados altos, sala, recibidor, 3 habitaciones, servicio intercalado, comedor al fondo; otra habitación con baño y servicio en azotea, de 9 a 11 y 2 a 5. A-1 40911 2 Dic. 7

LUZ 36: ALQUILO SEGUNDO piso, compuesto de recibidor, sala, 3 cuartos, baño intercalado, comedor, cuarto y servicio de criados, cocina y un cuarto en la azotea. Precio: $33.00. Informes: Bufete de Arellano. M-3936. A-1 41026 3 Dic. 17

ALQUILO MODERNOS ALTOS, de esquina, Antón Recio 45 y Rubalcaba, sala, comedor, dos cuartos, baño moderno, balcón en sus frentes, azotea y cocina. $16.00. A-1 40887 2 Dic. 9

SE ALQUILA EL PRIMER piso de la casa Barcelona número 4, compuesto de sala, recibidor, tres habitaciones, baño intercalado, comedor, cocina, cuarto y servicios de criados, Abundante agua. Informes: Telf. A-0371. A-1 40894 2 Dic. 9

ESUPENDO EIFICIO MODERNO, para comercio, idustria, 500 metros, Merced 93, bajos; altos, suntuosas oficinas. Inmediato Egido, Ward, Terminal. Barato, habiendo garantías. Informes: Escarpentier. A-7636, Cuba núm. 90. A-1 40901 2 Dic. 17

ALQUILO BARATO moderno segundo piso, Rayo 66, cerca Reina. Sala, comedor, cuatro cuartos, calentador, baño intercalado. Informan: A-1529. La llave en el primer piso. A-1 40862 1 Dic. 11

BERNAL 28, ALTOS, casi esquina a Aguila, modernos, sala, saleta, 2 cuartos, motor para agua. Llave, bajos, de 10 a 5. Informes: Telf. A-5418 A-1 40815 1 Dic. 11

BELASCOAIN 44

Se alquilan frescos y cómodos altos de esta casa. (Lo mejor de Belascoaín), sala, recibidor, gabinete, comedor, 6 habitaciones, lavabo, baño intercalado de lujo, habitación y servicios criados, cocina carbón y gas, calentador de gas. Informes: Ferretería «Capitolio», Belascoaín 48. A-1 40817 1 Dic. 11

PALACETE: VICTOR MUÑOZ número 14, (Sitios), lo mejor de la calle, pegada Angeles, nueva, espléndida sala, saleta, lujoso baño, $25.00. Informes: Escarpenter, Cuba 90. Telf. A-7636. A-1 40798 1 Dic. 10

BELASCOAIN ESQUINA San Miguel Alquilo primero y tercer pisos, modernos, claros, ventilados, con todas comodidades. Muy baratos. Informes en los bajos, peletería «La Noble Habana». A-1

ESTEVEZ 70, SALA, saleta, 3 cuartos seguidos y uno al fondo, servicios, ect. Llaves al lado. Informes: Antonio San Miguel 18, entre Gelabert y Avellaneda. Informes: I-1469. A-1 40595 30 Dc. 8

SE ALQUILAN: ESPADA 15, entre Jovellar y Vapor, casas modernas, de sala, comedor, 2 habitaciones, baño y cocina, $18.00. Llaves e informes: San Lázaro 376, entre Aramburu y Hospital U-5858. A-1

Casa con Elevador

Primer piso, sala, hall, recibidor, 4 cuartos, 2 baños intercalados lujo, con closets, cocina amplia, cuarto y servicios criados. Fabricada para vivirla su dueño. Es preciosa. Trato con personas responsabilidad. Neptuno y Aramburu. Informa, portero. A-1

SE ALQUILAN LOS ALTOS de la casa Carmen 54, sala, saleta, 3 habitaciones, baño, terraza al fondo, gas, carbón. $27.00. Informes: A-3073. A-1 40891 2 Dic. 12

SE ALQUILA: MAZON 35, entre Valle y Zapata, casa moderna de sala, 3 habitaciones, baño, cocina, servicios criados, $22.00. Llaves en la misma. Informes: U-5858. A-1

LUZ 76, ALTOS

Independientes, ventilados y claros, 4 habitaciones, sala, comedor, cocina de carbón y demás servicios. Llaves e informes: Sol 42. Telf. A-2974. A-1

ALQUILO: $35.00 MODERNOS altos, San Lázaro 276, 4 cuartos: $35.00, modernos altos, Industria 6, 5 cuartos: $20.00, modernos altos, Misión 118, 2 cuartos; $25.00, altos, Belascoaín 203, 3 cuartos; $20, bajos, Merced 19, 3 cuartos. A-1

SE ALQUILAN: SAN JOSE 111, entre Oquendo y Soledad, casas moderna de sala, dos habitaciones, baño, cocina, $14.00. Llaves en la misma. Informes: San Lázaro 376, entre Aramburu y Hospital. U-5858. A-1

SE ALQUILAN: VAPOR 43, entre Espada y Hospital, casas modernas, de sala, comedor, 2 habitaciones, baño intercalado completo, cocina, $18.00 Llaves e informes: San Lázaro 376, entre Aramburu y Hospital. U-5858. A-1

SE ALQUILAN: JOVELLAR 10, entre Aramburu y Hospital, casas modernas de gabinete, recibidor, sala, 3 habitaciones, baño, comedor, cuarto criados, $30.00. Llaves e informes: San Lázaro 376, entre Aramburu y Hospital. U-5858. A-1

SE ALQUILAN: SAN LAZARO 388, entre Hospital y Espada, casas modernas de sala, 2 habitaciones, baño y cocina, $15.00. Llaves e informes; San Lázaro 376, entre Espada y Hospital. U-5858. A-1

SE ALQUILAN: VAPOR 42, entre Hospital y Espada, Apartamentos de 2 habitaciones, baño, cocina, luz, $10.00. Informes: San Lázaro 376, entre Aramburu y Hospital. U-5858 A-1

GLORIA 243. Se alquila segundo piso, construcción moderna; compuesto de sala, comedor, dos cuartos, baño completo, cocina y servicios. Informan: Teléfono A-3236. A-1

ALQUILERES

A-1 Habana

ALQUILO PLANTA BAJA, Habana 109, casi esquina Teniente Rey, 300 metros, propia para almacén o depósito. Se da muy barata. $40.00. Llaves, segundo piso. F-1409.

SE ALQUILA EL SEGUNDO piso, Lamparilla y Monserrate, media cuadra del Parque, sirve para pequeña sociedad, oficina o para familia, es fresco, acabado de pintar. Informes, en la ferretería. A-1

REBAJADOS: SAN LAZARO 98, altos modernos, frescos, sala, comedor, tres cuartos grandes, baño moderno intercalado, hall, cocina. Informes: M-2863 F-6635. Llaves, de 4 a 6. A-1

MODERNOS ALTOS, San Rafael 55, sala, antesala, comedor al fondo, seis habitaciones, de ellas, tres azotea, galerías persianas, baño completo, $35.00. Informes: A-1287 Llaves, bajos A-1

MONTORO 20. A UNA CUADRA Paradero Príncipe alquilo el piso alto de esta casa. Acabado de pintar, con todas comodidades, para regular familia. Precio módico. Llaves en los bajos. Informes: Sr. Manteca, Cuba 76. Teléfono A-8903.

ALQUILAMOS CASAS: San Lázaro y Basarrate (altos), Basarrate número 4, (bajos); Carlos III y Oquendo, (altos), con 3 cuartos, sala, saleta, comedor y demás servicios, todas: Oquendo número 40, casi esquina Carlos III, tres cuartos, sala, saleta, comedor y demás servicios. Informes: Telf A-1752. A-1

CUBA Y SANTA CLARA. Alquilo piso alto, 3 habitaciones, sala, saleta, comedor, cocina, baño intercalado, cuarto y servicios para criados. Precio: $30.00. Informes, allí Rodríguez y Compañía. A-1

A-2 Vedado y Principe

ALQUILO ALTOS Y BAJOS independientes, calle 19 entre E. y F., número 251, $38.00 cada uno. Acabados de pintar, 4 cuartos. Todas comodidades. Informes: Telf. F-4283. A-2 41140 5 Dic. 13

CALLE 19, NUMERO 509, entre 14 y 16, en el Vedado. Se alquila amplia casa, compuesta de sala, saleta, seis habitaciones, baño completo, patio y jardín. Propia para familia numerosa. La llave, en la misma. Precio: $35.00. A-2 41133 5 Dic. 11

CALLE F. NUMERO 5, entre Tercera y Quinta, Vedado. Se alquila, compuesta de sala, saleta, cinco habitaciones, hermoso patio, cuarto de criados. La llave e informes, en la misma. Precio: $27.00. A-2 41134 5 Dic. 11

CALLE 25 No. 412 altos entre 4 y 6. Informan: 2 No. 8. Teléfono F-1178. A-2 41196 5 Dic. 9

VEDADO: PASAJE «Arango», Calzada entre 10 y 12. Se alquilan 2 lindos pisos, completamente independientes, a personas decentes. Muy rebajados. Dueña: I-4877. A-2 5 Dic. 7

QUINTA 42 Y MEDIO, entre E. y D., casi enfrente Colegio de Las Hermanas Dominicas y próximo Parque Villalón, cómodos bajos, a la brisa, sala, hall, 4 habitaciones, comedor y doble servicio. F-5469. A-2 41187 5 Dic. 10

CALLE 23, ENTRE 12 y 14, bonito pisito interior, sala, saleta, dos ha- Todas las líneas por el frente. $15.00. F-5469. A-2 41188 5 Dic. 10

CALZADA 169, ENTRE I. y J., modernos altos, terraza, recibidor, cuatro habitaciones, baño completo y cocina, tres habitaciones, más una de desahogo, hall, dos baños modernos, comedor, magnífica cocina, con horno de carbón y servicio completo. Agua abundante. F-5469. A-2 41186 5 Dic. 10

ACABADOS DE PINTAR. Se alquilan los modernos altos, calle 8 número 11, entre 21 y 23. Puede verse, de 2 a 5 y media. Informes: M-8713. A-2 41164 5 Dic. 11

SE ALQUILAN LOS BAJOS, 19 número 239, esquina a F., Vedado, sala, recibidor, comedor, 4 cuartos criados y baño, garage y espléndido portal. Precio e informes, en los altos. A-2 41155 5 Dic. 11

VEDADO: CALZADA esquina I. Alquilo dos casas, altos y bajos, independientes, nuevos. Todas comodidades. Precio razonable. Véalas, todas horas. Informes: A-3131 A-2 41147 5 Dic. 13

SE ALQUILA BONITA y moderna casa, de dos plantas, garage para dos máquinas. Calle 2 número 87. Informes: Telf. FO-2809. A-2 41141 5 Dic. 8

CALLE 4 ESQUINA a 15, Vedado: Se alquila casa de 2 plantas. Bajos portal, jardín, recibidor, sala, hall, living-room 2 cuartos, baño intercalado, comedor, pantry, cocina, 2 cuartos, comedor y servicios de criados, garage para 4 máquinas y 2 cuartos y servicios para chauffeur. Altos: living-room, 8 cuartos closets, 4 baños intercalados cuarto costura, cuarto cocina y fregadero. Precio: $160.00. Informes: Bufete de Arellano. M-3936. A-2 41037 3 Dic. 17

SE ALQUILA: CALLE N. número 190 entre 19 y 21, casa con portal, terraza, sala, saleta, despacho, hall, cuatro habitaciones, baño, comedor, cocina, lavadero, cuarto criados, dos habitaciones con baño en azotea, garage. Informes: M-2781 F-2585. A-2 41006 3 Dic. 7

VEDADO: PASEO 133 hermosos bajos, siete habitaciones, dos baños intercalados, servicios criados completos. F-3669, A-1796. A-2 41049 3 Dic. 13

VEDADO: ALQUILO planta alta de la casa calle 20 número 21, entre 15 y 17; de portal, sala, comedor 3 cuartos, baño intercalado, cocina, cuarto y servicio de criado. Precio: $25.00. Informes: Bufete de Arellano, M-3936. A-2 41034 3 Dic. 17

BAÑOS 46, ENTRE 19 y 21, altos, cinco habitaciones, closets, baño moderno, sala, comedor, pantry, cocina, cuarto y servicio criados, con garage $48.00; sin, $45.00. F-6635 M-2863 A-2 40136 3 Dic. 15

6 NUMERO 173, entre 15 y 17, Vedado: Alquilo casa compuesta la planta baja, jardín, garage para 2 máquinas, entrada al primer piso, un salón grande, 3 cuartos criados, hall, cocina, despensa y subida criados al primer piso. Primer piso, sala, recibidor, 5 cuartos, 2 baños comedor, hall, pantry. Segundo piso: 4 cuartos y baño. Precio: $100.00. Informes: Bufete de Arellano, M-3936. A-2 41032 3 Dic. 17

ALQUILO: VEDADO, Calzada esquina a 14, bajos, con portal, sala, comedor, 4 habitaciones, baño, servicios criados. Llave en los altos. Informes: Manzana de Gómez 240. Telf. A-4893 A-2 40918 2 Dic. 10

ALQUILO EN EL VEDADO, Calle 14 entre Línea y Calzada, chalet moderno con sala, comedor, cocina, cuarto de criados y garage, en los bajos y terraza, cuatro habitaciones y baño, en los altos. Informes: Manzana de Gómez 240. Telf. A-4893. A-2 40921 2 Dic. 10

VEDADO: ALQUILO A. número 266, bajos, entre 27 y 29, acera brisa, jardín, portal, recibidor, sala, saleta, 3 habitaciones, lujoso baño intercalado, demás comodidades modernas, cuarto, servicio criados, esquina 29, Colegio Monjas L. Estonac. Fiador satisfacción. Informes, en los altos.

ALQUILERES

A-2. Vedado y Principe.

ALQUILO: TERCERA esquina a F., Vedado, chalet moderno, portal, sala, hall, comedor, cocina, cuarto con servicios de criados y gran terreno para jardín, en los bajos y cuatro habitaciones, dos baños y terraza, en altos. Informes: Manzana de Gómez 240. Telf. A-4893. A-2 40922 2 Dic. 10

SE ALQUILAN MODERNOS, altos, 11 número 135, entre L. y K., 4 cuartos, terraza, sala, hall, comedor, baño intercalado de color, garage, etc. Informes, bajos y en Obispo 105. A-2 40912 2 Dic. 9

MODERNO CHALET, CALLE F. número 15, entre 9 y Calzada, Vedado, compuesto de dos plantas, seis habitaciones de dormir, dos baños, servicios, garage. Informes, en la misma. Telf. F-5453. Se puede visitar, de 10 a 12 de la mañana, y de 2 a 4 de la tarde. A-2 40889 2 Dic. 9

VEDADO: SE ALQUILA la casa M. y 17, (altos), con sala, comedor, tres habitaciones, hall, baño completo, cuarto criados independiente. Informes: M. número 160, (altos). A-2

SE ALQUILAN MODERNOS bajos, con garage, calle 10 número 9 y medio, entre 11 y 13. Telf. F-6592, Vedado. A-2

ALQUILO ALTOS: K. NUMERO 166, entre 17 y 19, compuestos de terraza, sala, comedor, cocina, baño, cinco habitaciones grandes, cuarto y servicio criados. Informes: K. número 166 bajos. F-4758. A-2

VEDADO B No. 2. Alquilo espaciosos bajos. Jardín, portal, sala, seis cuartos, patio, comedor al fondo, baratísima. F-4479. A-2 40845 1 Dic. 7

SE ALQUILA LA CASA calle 1, entre 15 y 17, con siete habitaciones y dos baños, garage, etc. Informes en la misma. Telf. F-5861. A-2

QUINTA ENTRE 4 y 6.

Lo más fresco. Piso moderno. Cuatro habitaciones Baño intercalado. Llave allí. Informan: A-2814 A-2 40833 1 Dic. 8

VEDADO: SE ALQUILAN altos, recién pintados, sala, hall, comedor, cuatro habitaciones, cuarto, servicio criados, garage, si se desea. 19 número 228, entre F. y G. A-2

ALQUILO: BAÑOS 242, entre 25 y 27, sala, saleta, comedor, cuatro cuartos, baño intercalado, cuarto y servicios criados, 2 terrazas. Informes: Café «Vista Alegre». U-1896 U-6862. A-2

A-3 Cerro y Palatino

ALQUILO CASITA EN $13.00, Reparto Palatino, calle Tercera número 25. Las guaguas «Cuba», por frente, portal, sala, 2 cuartos, cocina, baño moderno, con calentador, terraza, jardín traspatio con caseta para criados. Informes, al lado, Pasaje. A-3 41138 5 Dic. 12

GANGA: ZEQUEIRA 52-A., fresquísimos altos, acabados de construir, sala, comedor dos grandes cuartos, baño moderno intercalado, cocina. Informes: M-2863 F-6635. Llaves, en la misma, de 2 a 6. A-3

A-4 Marianao y sus Repartos

LA SIERRA. CALLE 6, entre Línea y 11, Omnibus Cubanos, puerta, 2 plantas. Comodidades. Magnífica construcción. Barata. Informes, en la misma. También alquilaría los altos, señoras o matrimonio. A-4 41253 6 Dic. 10

MARIANAO: EMILIO SOLA 4, entre Calzada y Dolores, altos modernos, 3 habitaciones, sala, comedor, baño completo, $18.00. Informes: M-5803. A-4 41127 5 Dic. 15

SE ALQUILAN DOS CASAS, portal, sala, dos cuartos, comedor, cocina, baño, patio, Todo nuevo. Informes: Miramar y O-Farrill, (bodega), Reparto Columbia, Marianao. A-4 40971 3 Dic. 7

LA SIERRA. CALLE 5 entre 2 y 4, cerca ómnibus, tranvías, alquilo $40.00, moderna casa una planta, jardines frente y fondo, portal, sala, hall, 3 habitaciones, baño intercalado, gran comedor, pantry cocina, 2 cuartos y baño criados, garage. Informan en la misma. A-4 41048 3 Dic. 8

AVENIDA 9, ENTRE las calles 6 y 7, Buena Vista, Marianao: Se compone jardín, portal, sala, comedor, 4 cuartos, 2 baños, pantry, cocina, cuarto y servicio criados, garage para una máquina. Precio: $45.00. Informes: Bufete de Arellano. M-3936. A-4 41024 3 Dic. 17

SE ALQUILA bonita residencia, con hermosos jardines, en lo mejor del reparto Ampliación Almendares, esquina fraile, calle 12 esquina a Octava Avenida, compuesta de sala, dos amplias habitaciones con baños de lujo cada una, biblioteca, comedor, garage, etc. Puede verse de 6 a 12 m. Informan en la misma. A-4 40846 1 Dic.

PROXIMO HOTEL Almendares. Avenida 9 entre 6 y 7, chalet con finquita o sin ella, barato con buenas garantías comodidades. Portal, sala, gabinete, 3 habitaciones, baño intercalado, comedor, cocina, garage, 1 habitaciones, servicio criados, gallinero y patios, cercados. Llave, 7 entre 9a y 8a. A-4 40852 1 Dic. 9

ALMENDARES: AVENIDA Columbia entre Lanuza y Miramar, espléndida casa. Se alquila, 12 x 40, muchos árboles frutales. Frente a línea de tranvías. Barata. FO-2676 A-0834 Dueña: Angeles número 8, (altos). A-4 40804 1 Dic. 17

A-5 J. del Monte y La Víbora

SE ALQUILAN LOS HERMOSOS altos de Diez de Octubre 633. Pueden verse, de 12 a 6 p. m. Precio situación. Informes: Telf. M-4345. A-5 41251 6 Dic. 16

ALQUILO PRIMER PISO, acabado de pintar, en la casa Avenida Diez de Octubre 409-A., frente a la calle Cocos, compuesta de terraza, recibidor, sala, gabinete, cuatro habitaciones, baño intercalado, comedor, cocina y servicio completo de criados. La llave en la misma. Informes: Telf. I-2811. A-5 41259 6 Dic. 9

APROVECHE GANGA

Por $18.00 se alquila la casa, calle Lawton número 29, entre San Francisco y Concepción, con portal, sala, saleta, dividida por columnas, 4 habitaciones, baño, comedor corrido, patio y un traspatio de 60 metros. Informes en la Beneficencia Gallega, Centro Gallego, por San José. A-5 41258 6 Dic. 14

QUIROGA 6-M. A cuadra y media de la Calzada. Sala, recibidor, seis habitaciones, comedor, amplio baño completo y patio. Llaves, bodega de Delicias. A-5 411197 5 Dic. 1

LINDA CASITA, REPARTO Santa Amalia, calle Miguel 1 y medio, a media cuadra de la Calzada. Precio módico. Informes: Telf. FO-1070. A-5 40822 2 Dic. 10

SANTA CATALINA 23, Víbora: Se alquila una casa compuesta de sala, comedor, 3 cuartos, servicios, cocina y patio. Precio: $20.00. Informes: Bufete de Arellano. M-3936. A-5 41021 3 Dic. 17

GANGA: $12.00, PRECIOSA casita, Lawton y San Mariano, acabada pintar, compuesta sala, comedor, 2 cuartos, baño intercalado, cocina, patio. Llaves bodega. Informes, Hotel Palacio, Monserrate y Obrapía. M-9918. A-5 40824 1 Dic.

UNITED FRUIT COMPANY

LA GRAN FLOTA BLANCA. — SERVICIO DE VAPORES

VAPOR	SALE DE	FECHA	LLEGA A	FECHA	
					Ida y vuelta .. $ 75.00
CALAMARES	NEW YORK	DIC . . 8	HABANA	DIC . . 12	PRECIOS DE PASAJE
VERAGUA	HABANA	DIC . . 8	NEW YORK	DIC . . 11	Entre Habana y
ULUA	NEW ORLEANS	DIC . . 3	HABANA	DIC . . 5	New York .. $ 75.00
ATENAS	NEW ORLEANS	DIC . . 7	HABANA	DIC . . 9	Ida y vuelta .. $110.00
SAN BRUNO	BOSTON	DIC . . 1	HABANA	DIC . . 6	Entre Habana y
TURRIALBA	HABANA	DIC . . 9	NEW ORLEANS	DIC . . 12	New Orleans. $ 45.00

Salidas regulares de la Habana a Jamaica, Cristobal, Costa Rica y Panamá, conectando con todos los Puertos Occidentales y Orientales de Centro y Sud América.
TODAS LAS SALIDAS SUJETAS A CAMBIO SIN PREVIO AVISO.
OFICINA GENERAL: Muelle de Sta. Clara. Telf M- 6975 Oficina de Pasajes: Prado 110-A. Tel. M-8268

M.E.C.D. 2016

ALQUILERES

A-5 J. del Monte y La Víbora

SE ALQUILA: San Buenaventura y San Francisco, la casa letra B., sala, comedor, 2 habitaciones, en $16.00. La llave, en la bodega. Telf. A-3073.
A-5 40892 2 Dic. 12

ALQUILO BONITA Y BIEN situada casa, Gertrudis, 5 y medio, entre Calzada y Primera, portal, sala, saleta, cuatro habitaciones, doble servicio. Precio: $20.00.
A-5 40883 2 Dic. 7

GERTRUDIS 29, ESQUINA a Segunda, portal, sala, saleta, 5 cuartos, doble servicios sanitarios. Llave 31. Informes: A-5418. Precio: $20.00.
A-5 40816 1 Dic. 11

ALQUILO: ARMAS 58, CASI esquina a Santa Catalina, sala, comedor, 4 habitaciones, baño, cocina y bonito patio. Se da muy barata. Telf. M-7450
A-5 40888 2 Dic. 9

QUIROGA 5, BAJOS, moderna, sala, saleta, 3 cuartos, baño, cocina, garage, cuarto chofer. Quiroga 5-A., bajos, sala, gabinete, 2 cuartos, comedor, baño, cocina. Quiroga 5-B., bajos, sala, comedor, 2 cuartos, baño, cocina. Llaves, 5-B., altos. Informes: I-3393. Se desean garantías.
A-5 40895 2 Dic. 12

ALQUILO: $7.00 Y $8.00, con luz, casitas interiores, dos habitaciones, cocina, baño y patio. Independientes. Milagros 124, entre Lawton y Armas. Una cuadra guaguas y tranvías.
A-5 40949 3 Dic. 8

A-6 Luyanó

VELAZQUEZ Y CONCHA. Se alquilan altos y bajos, compuestos de sala, comedor, tres habitaciones, baño magnífico y cocina. Se dan baratísimos. Informes: Telf. U-1157. Ramón G. Fernández.
A-6 41204 5 Dic. 11

SE ALQUILAN dos casas en Ensenada 6-A y 6 entre Municipio y Arango. Precio: $17. Sala, saleta y tres cuartos a dos cuadras de la calzada.
A-6 41096 4 Dic. 7

SE ALQUILAN EN $15.00, los altos de Reforma y Herrera, sala, comedor, 3 cuartos y baño completo. Informes: A-3303.
A-6 41001 3 Dic. 8

SE ALQUILAN EN CONCHA y Guasabacoa, bajos modernos, con portal, sala, dos habitaciones, cocina y baño, desde $14.00. Manzana de Gómez 240. Telf. A-4893.
A-6 40919 2 Dic. 19

A-7 Sto. Suárez y Mendoza

LACRET 507, DOS CUADRAS tranvías. Alquilo altos, muy bonitos, recibidor, sala, 3 cuartos, comedor, cocina, baño, calentador, cuarto criados. Telf. I-7509. Llaves, bodega.
A-7 40890 2 Dic. 9

JUAN B. ZAYAS, ENTRE Milagros y Libertad, jardín, portal, sala, 3 cuartos, baño intercalado, comedor, pantry, cocina, cuarto criados, garage. De 3 a 5. Informes: San José número 49, Habana.
A-7 40885 2 Dic. 7

A-9 Guanabacoa y Cojímar

GUANABACOA: ADOLFO Castillo 13-A., a una cuadra de la Parroquia. Alquilo casa moderna, sala, comedor, 3 habitaciones, baño intercalado, patio y traspatio. Precio: $20.00 Informes: Escobar 186, altos.
A-9 41136 5 Dic. 8

EN GUANABACOA: ALQUILO espaciosa casa, Independencia 115, antes Corral Falso, esquina a Jesús Nazareno, antigua fábrica fideos. Precio de situación y contrato. Dueño: Escobar 186, altos.
A-9 41135 5 Dic. 8

GUANABACOA: A VIVIR casas baratas. Fíjense en estos precios: Lebredo 4, sala, recibidor, saleta, 6 cuartos bajos, 4 altos. La mejor del pueblo. Precio: $25.00; Desamparados 3 pegada plaza, sala, 2 cuartos. servicios. Precio: $12.00; P. M. Gómez 16 y medio, sala, saleta, 5 cuartos, servicios, pegada Escolapios. Precio $15.00. Llaves: Ledo. Telf. U-5636
A-9

B-1 Casas-Apartamentos

K. ESQUINA 21, VEDADO. Apartamentos nuevos, lujosos, cómodos, sala, comedor, uno o dos dormitorios, hermoso baño intercalado, etc. Excelente situación. Alquileres moderados. Véalos. Informes: Avelino.
B-1 41276 6 Dic. 11

LUJOSOS APARTAMENTOS, 4 cuartos, precioso baño intercalado, sala decorada, balcones a la calle, comedor fresco, bonita terraza, cocina, calentador, baño criados. Apartamentos más chicos con todas comodidades. Precios reducidos. Edificio «Padrón», Neptuno 251, entre Hospital y Aramburu. U-5158 U-1505.
B-1 41181 5 Dic. 10

EDIFICIO «ARECES», Prado 36, gran residencia para familias, apartamentos y habitaciones, con todo servicio, baños completos, con agua caliente. A precios razonables.
B-1

B-2 Naves y Locales

PROPIA PARA TINTORERIA o tren de lavado. Alquilo la casa Manrique 49, entre Neptuno y Concordia. La llave en la misma. Informes: Monte 317 «Casa Vila». Telf. A-1988.
B-2 41246 6 Dic. 11

OFICIOS 112 ESQUINA a Merced: Se compone de un salón grande, propio para bodega o establecimiento, 2 cuartos, patio, cocina y servicios. Precio: $30.00. Informes: Bufete de Arellano. M-3936.
B-1 41022 3 Dic. 17

PARA ESTABLECIMIENTO LOCAL DE ESQUINA, PARA BODEGA, PUESTO DE FRUTAS, CARNICERIA O CUALQUIER OTRO ESTABLECIMIENTO

Se alquila en $20.00, San José 124-K, esquina a Marqués González, con 4 puertas metálicas; 2 por San José y 2 por Marqués González, compuesto de salón para tienda, salón para trastienda, servicios y cuarto para la dependencia. Llaves en la misma. Informes: Francisco Torres, Edificio «Bacardí», Apartamento 401. De 10 a 12 a. m., y de 3½ a 5½ p. m. Telf. A-7830.
B-2 41195 5 Dic. 11

ALQUILO AMPLIO LOCAL, en el número 102, Avenida de Italia, (Galiano), tres puertas al portal, dos naves interiores, preparadas para establecimiento. Extensos y buenos armatostes y vidrieras exteriores, que pueden adquirirse al efectuar el arrendamiento. Está abierto de 9 a 5. Informes, en el mismo y en Cuba 52, de 3 a 5. Telf. A-7625 F-1490.
B-2 40965 3 Dic. 8

ALQUILO EN LUZ Y OFICIOS, local de esquina, propio para establecimiento, con varias divisiones y servicios. Informes: Manzana de Gómez 249. Telf. A-4893.
B-2 40920 2 Dic. 10

LOCAL AMPLIO: ALQUILO muy barato, Concordia y M. González. Ver, a todas horas. Informes: Concordia 153, (altos).
B-2 40749 1 Dic. 7

ANGELES ESQ. A MALOJA

Moderno local para establecimiento. Alquiler reducido. Llave, en Suárez 137, de 8 a 12. Informes: Compañía «El Iris», Empedrado 34. A-1294.
B-2 41013 3 Dic. 7

PRADO 32, BAJOS. Se alquilan, con elegante vidriera. Puede vivir familia, tres dormitorios, comedor, etc. Puede verse a cualquier hora. Informes: A-7625, de 3 a 5.
B-2

CALLE 25 No. 2

Al fondo de Carreño, nave grande, con dos salidas, propia para garage, o taller almacén, etc. $47.00. Informan: A-9897. M-9871.

ALQUILERES

B-2 Naves y Locales

SE ALQUILA: CERRO 456, esquina a Patria, local propio para industria, compuesto de dos plantas y un sótano. Informes: M-9837. B-2

AVENIDA MENOCAL y Finlay. Se alquila un espacioso local, con 400 metros. Nueva construcción. Informes: Telf. U-6977.
B-2 41045 3 Dic. 8

ALQUILO ESPACIOSA nave Zapata 26 entre Basarrate y Mazón, con puertas por Valle, Se da barata. Llaves al lado en la funeraria. Informes: M-3741.
B-2

LOCAL PROPIA PARA DEPOSITO de carboneros o cualquier industria, con casa vivienda, sala, comedor, 4 habitaciones, pantry, cocina, 2 baños; local caballerizas, para 25 mulos; naves de 3,000 metros, terreno cercado. Calle Pérez, de Rosa Enríquez a Cueto. Todo: $40.00.
B-2 40757 1 Dic. 8

B-3 Departamentos

ALQUILO HERMOSO departamento de dos habitaciones grandes, balcón a la calle. Casa particular, San Juan de Dios 6, altos, entre Compostela y Habana.
B-3 41143 5 Dic. 8

RAYO Y ESTRELLA

Alquilo departamentos con sala, comedor, dos habitaciones, cocina con calentador y servicios. Alquilo bajos para establecimiento, en la misma casa. Hay encargado. Telf. A-2746.
B3 40877 2 Dic. 8

B-4 Habitaciones

SE ALQUILAN HERMOSAS y claras habitaciones, vista calle e interiores. Precios económicos. Manrique 73, altos del doctor Guiral, entre San Rafael y San José.
B-4 41244 6 Dic. 10

HABITACION PEQUEÑA. Otra grande, lavabos agua corriente, ventiladas, lindos muebles, buenísima comida, si desean, baño caliente. Casa familia. Moderna, sin niños. Baratísimas. Reina 6, último piso. Telf. M-9209.
B-4 41257 6 Dic. 15

EN LO MAS CENTRICO y alto de Avenida Menocal, casa limpia y decente. Se alquilan a caballeros solos, una o dos habitaciones amplias, con balcón a la calle, luz y uso del teléfono. Familia respetable. Llamar: Telf. U-3852.
B-4 41146 5 Dic. 11

BARATAS, HERMOSAS Y FRESCAS HABITACIONES POR LO QUE OFREZCAN

Y un apartamento con dos habitaciones, en Maloja número 1, esquina a Monte y Aguila, con vista a la calle, en $6.00, $8.00, $9.00, $10.00 y $12.00. La llave, en la misma. Informes: Edificio «Bacardí», Apartamento 401. Telf. A-7830, Francisco Torres. De 10 a 12 a. m., y de 3½ a 5½ p. m.
B-4 41193 5 Dic. 11

EDIFICIO «ABADIN», Cuba 86, casi esquina Teniente Rey. Casa moderna, tranquila, habitaciones, agua corriente, amuebladas, criados, luz, teléfono, baño caliente, desde $7.00. Verdad. No comidas. A-5551.
B-4 41000 3 Dic. 18

VEDADO 25 ENTRE F y G, alquilo dos habitaciones altas con baño y cocina. F-2299.
B-4 41033 3 Dic. 11

PICOTA 60, ENTRE MERCED y Conde: Se alquilan habitaciones, altas y bajas, desde $6.00. Informes: Bufete de Arellano. M-3936.
B-4 41020 3 Dic. 17

VEDADO: LINEA 91, esquina 6. Alquilo magnífica habitación, completamente independiente, con baño, a hombre solo o con compañero. Casa honorable. Magnífica comida. Precio reducidísimo. F-5632.
B-4 40903 2 Dic. 17

EN LUJOSO EDIFICIO

Magníficas habitaciones y apartamentos con baño privado, agua caliente, luz y teléfono; precios muy reducidos. Rogamos referencias. San Rafael 37, entre Rayo y San Nicolás.
B-4 40865 1 Dic. 11

ALQUILAMOS ESPLENDIDAS habitaciones a precios de verdadera ganga, un local propio para fotografía con vidrieras a la calle. También una cocina. Galiano 68, altos de los almacenes «La Opera».
B4 40865 1 Dic. 11

ALQUILO HERMOSAS y frescas habitaciones, con lavabo de agua corriente, baños agua caliente y fría, luz y teléfono. Precios de situación. Aguila 155. Telf. A-6639. B-4

VEDADO, LINEA 91, esquina 6 Alquilo hermosísima habitación vista calle, propia tres personas. Otra, independiente, con baño a hombre solo o con compañero, Casa honorable, precio reducidísimo, magnífica comida. F-5632. B-4

SE ALQUILAN buenas habitaciones y apartamentos baratos. Muralla 1 altos. Roza. Menéndez y Co. Teléfono A-4854. B-4

B-5 Casas de Huéspedes

CASA DE HUESPEDES: «La Regente», Amistad 15, altos, entre Neptuno y Concordia. Hermosas y ventiladas habitaciones y departamentos, con lavabo y baños. agua caliente. Excelente comida. Precios reducidísimos. A-5643.
B-5 40934 2 Dic. 17

«LA MATANCERA»: REINA 83, esquina Manrique, habitaciones con comida, dos, de $35.00 a $40.00, al mes; una, de $25.00 a $30.00. Servicio, baño, agua caliente. Telf. A-0238.
B-5 41157 5 Dic. 12

B-6. Hoteles

HOTEL VANDERBILT

Espléndidas habitaciones y departamentos con baño privado, de esquina; opción a garage. Hay modestas, 25 pesos por persona. Neptuno 309, loma de la Universidad Nacional.
B-6 41063 3 Dic. 11

THE SAVOY
F. Y 15, VEDADO
Telf. F-6616

Situado en un lugar alto del Vedado, con fácil y frecuente comunicación con la Ciudad y Repartos; rodeado de jardines, con 60 metros de hermosos portales. Las habitaciones tienen ventilación directa. Teléfono, closet y baño particular con agua fría y caliente. Precios moderados, incluyendo tres excelentes comidas, bien seleccionadas al servicio en mesas separadas, para cada familia. B-6

SE SOLICITAN

S-1 Criadas y Criados

SE SOLICITA joven española para cocinar y hacer limpieza, que sepa cumplir y traiga referencias, calle 27 bajos entre L y K, Vedado de ocho a once, sueldo según actitud si no sabe cocinar no se presente

S-2 Cocineras y Cocineros

UNA BUENA COCINERA, que duerma en la colocación, traiga referencias. Sueldo: $15.00. Avenida del Yacht Club esquina a la Del Golfo, frente al Dr. Céspedes Telf. FO-9087
S-2

SE SOLICITAN

S-11 Agentes y Socios

NECESITAMOS DOS Vendedores competentes, de acometividad, con referencias y experiencia en la línea de productos químicos, desinfectantes e higiénicos, para esta plaza. Oficios número 84, entre Luz y Acosta. De 12 y media p. m. a 2 p. m.
S-11 41168 5 Dic. 8

REPRESENTANTES: Necesitamos en todas partes, para aparato patentado, para vigilar casas, almacenes, automóviles. Exito mundial Sueldo: $125.00. Comisión. Correspondencia española. Stenopost 9, Milán, (Italia).
S-12

PARA VENDER A FAMILIAS un producto mecánico, de fácil colocación, solicito cuatro Agentes, que tengan referencias. Buena comisión. Marqués, Compostela 102, altos.
S-11 40778 1 Dic. 11

SOLICITO SOCIO con $2,000.00. Asegúrase recuperación capital duplicado seis meses Negocio nuevo fácil. Para explicaciones y detalles. Edificio Bacardí 618, 8 a 10 a. m.
S11

S-12 Solicitudes-Varias

FARMACEUTICO con magníficas relaciones y experiencia. Se ofrece a representante o Laboratorio, como regente y agente de propaganda. M-4598 Apartado 1351.
S-12 41169 5 Dic. 8

SE DESEA SABER EL PARADERO de Francisco Feigosa Barreira, para asuntos de herencia. Lo desea: José Feigosa, Agua Dulce y San Benigno, bodega.
S-12 41007 3 Dic. 10

SE SOLICITAN PERSONAS

Que padezcan enfermedades de la piel, recientes o antiguas y rebeldes, a todo tratamiento y especialmente Linfangitis, para darle muestras o aplicaciones gratis, de «Acetolia Robaina» De venta en todas las farmacias. Enviaremos muestra por Correo, al recibo de 6 centavos (seis). Infanta 59. esquina Estrella.

SEÑORITA AMERICANA, desea habitación, balcón a la calle, cerca del Parque Central Precisamente casa de muy corta familia. No quiere casa huéspedes Se dan y toman referencias. M-7514. S12

AGENCIAS DE COLOCACIONES

DESEA UNA cocinera repostera criada de cuartos, costura o comedor, manejadora o lavandera, con referencias, llame al F-3038 o F-6062.
X 41224 5 Dic. 7

"LA MATANCERA"

A-7740. Sirve rápidamente cocineras, criados, toda clase de servidumbre y empleados de ambos sexos, con referencias. Calle Sol 111. Servicio permanente, a todas horas. X.

MALOJA NUMERO 53. Telf. A-3090. Si usted quiere tener personal decente y bueno, de cualquier giro que sea, llame: Telf. A-3090 y lo encontrará. Le informará: Alonso.
X. 40928 2 Dic. 10

MALOJA No. 53. Teléfono A-3090. Si usted quiere tener personal decente y bueno, de cualquier giro que sea llame al teléfono A-3090 y lo encontrará Le informará Alonso
X.

ANTES DE EMPLEAR una persona, investigamos primero donde ha trabajado y si puede ser bien recomendada. Sirvientes, oficinistas, etc., son de confianza y han prestado servicios en las mejores casas y Compañías de esta Ciudad. Agencia BEERS. (Est. 1906). A-3070.
X. 41010 3 Dic. 10

SE OFRECEN

O-1 Criadas y Criados

JOVEN ESPAÑOL PARA CRIADO de mano, acostumbrado a casas finas, muy práctico en servicio de mesa; referencias de casas que trabajó. Telf. M-5246.
O-1 41263 6 Dic. 9

DESEAN COLOCARSE dos jóvenes españolas, para criadas de mano, manejadoras o cuartos; una sabe coser y las dos tienen referencias de buenas casas. Telf. A-4792.
O-1 41282 6 Dic. 8

SE OFRECE CRIADA DE MANO, española, sabe trabajar de todo; tiene buenas referencias y va a los repartos. Telf. A-3343.
O-1 41280 6 Dic. 8

SE DESEA COLOCAR una joven española, para los quehaceres de una casa, es formal y sabe trabajar. Telf. M-4043.
O-1 41162 5 Dic. 8

SE DESEA COLOCAR un joven español, de criado de mano o sirviente; tiene buenas referencias. Informes: Telf. FO-1822.
O-1 41172 5 Dic. 7

CRIADA ESPAÑOLA ,mediana edad, honrada, trabajadora, de confianza, desea colocarse con familia de moralidad, es formal y tiene buenas referencias; en la misma, se coloca una joven para criada de mano, con buenas referencias. Telf. A-1132.
O-1 41176 5 Dic. 8

ESEA COLOCARSE española, 30 años, para coser y cuartos, sabe cortar por figurín. Casa seria. Informes: San Ignacio 66. Telf. M-3859.
O-1 41190 5 Dic. 8

SE DESEA COLOCAR una joven española, para criada de mano; entiende un poco de cocina y tiene referencias de las casas que ha trabajado. Telf. A-8572.
O-1 41185 5 Dic. 7

JOVEN ESPAÑOLA desea colocarse de criada de mano, cuarto o comedor; tiene inmejorables referencias. Telf. F-6086. Pregunten por Carmen.
O-1 41144 5 Dic. 8

SE DESEA COLOCAR de criada de mano o manejadora o para el comedor; tiene buenas referencias y es cumplidora. F-4927.
O-1 41126 5 Dic. 8

SE DESEA COLOCAR una joven para criada de mano o de cuartos: entiende algo de cocina y tiene referencias. Llamen: FO-9217.
O-1 41166 5 Dic. 8

SE OFRECE MUCHACHA española para criada de manos, con buenas referencias, o cocinar y limpiar a corta familia. M-4887.
O-1 41201 5 Dic. 8

SE OFRECE UNA española para criada de manos o manejadora, o por horas; tiene buenas referencias. Informan: F-3873.
O-1 41219 5 Dic. 8

DESEA COLOCARSE una joven española para criada de manos, siendo corta familia, no le importa cocinar; tiene referencias, teléfono M-2183
O-1 41212 5 Dic. 7

SE OFRECE CRIADA HUNGARA, habla español, sabe servir la mesa; también sabe lavar y planchar toda clase de ropa y tiene buenas referencias. Telf. A-3343.
O-1 41148 5 Dic. 7

PARA CRIADA DESEA colocarse una señora española de mediana edad, ha trabajado en buenas casas y tiene buenas recomendaciones. Maloja 13. Teléfono A-4785
O-1 41209 5 Dic. 7

DESEA COLOCARSES una joven española de criada de manos o cuartos; tiene referencias. Teléf. F-3330.
O-1 41221 5 Dic. 7

UN JOVEN ESPAÑOL desea colocarse de criado de manos. Tiene buenas referencias. Informan telf. A-3792
O-1 41227 5 Dic. 7

DESEA COLOCARSES dos muchachas españolas una de criada de manos, cuartos o manejadora, la otra para cocinar solo o para cocinar y limpiar tienen buenas referencias. Informan: telf U-8239, Manuela.
O-1 41225 5 Dic. 7

SE OFRECEN

O-1 Criadas y Criados

DESEA COLOCARSE una muchacha española de criada de manos o manejadora. Teléfono A-9336.
O-1 41208 5 Dic. 8

DESEA COLOCARSE joven español, de criado de mano, es fino y trabajador; sirve a la rusa y tiene referencias. Informes: Telf. A-3318, de 9 a 11 y de 1 a 5.
O-1 41151 5 Dic. 8

DESEA COLOCARSES una sirvienta española con buenas recomendaciones, lleva tiempo en el país es fina y sabe cumplir con su trabajo. M-3219.
O-1 41229 5 Dic. 8

SE DESEA COLOCAR una muchacha española de criada de manos o para cocinar y limpiar o manejadora: lleva tiempo en el país. Teléfono F-6332.
O-1 41105 4 Dic. 7

JOVEN ESPAÑOLA desea colocarse de criada de manos o de cuartos; tiene referencias. Llame al teléfono A-2056.
O-1 41095 4 Dic. 7

EXPERTO. UN JAPONES desea colocarse criado de manos; tiene muy buenas referencias. Informe: Juan Ogata. Teléfono A-9814.
O-1 41079 4 Dic. 7

DESEA COLOCARSE joven española para los quehaceres matrimonio solo o corta familia, casa chica o para limpieza, es formal y cumplidora, desea personas moralidad. A-3877.
O-1 41004 3 Dic. 7

SE DESEA COLOCAR joven española de criada de cuartos o comedor, sabe servir a la rusa; tiene referencias. No le importa salir a los repartos. Informan: teléfono I-2845.
O-1 41122 4 Dic. 7

SE DESEA COLOCAR una muchacha española de criada de cuartos o de comedor o manejadora; otra para cocinar y limpiar a corta familia FO-2674.
O-1 41119 4 Dic. 7

CRIADA JOVEN, blanca, del país desea colocarse, con buenas referencias. Telf. M-5330. O-1

DESEA COLOCARSE una joven española para criada o manejadora. Tiene referencias. F-6267.
O-1

DESEA COLOCARSE una joven española, para criada de mano, de cuartos o manejadora, es cariñosa y tiene buenas referencias. Llamen: F-2375. O-1

JOVEN JAPONES, desea colocarse en casa particular, criado de mano, es también buen jardinero; tiene recomendaciones. Telf. A-9814. Alfredo.
O-1 40973 3 Dic. 7

DESEA COLOCARSE español de criado de mano, trabajó con familias conocidas, tiene referencias de las mismas. También se coloca de otro trabajo. Va al campo. Telf. M-5246.
O-1

SE OFRECE CRIADO de manos, con conocimientos de su obligación; buenas referencias. Telf. A-6260.

DESEA COLOCARSE un buen criado de manos, español práctico en su trabajo, sin pretensiones y con buenas referencias con 35 años de edad. Informan: telf. M-6676. O1

JOVEN ESPAÑOLA, desea colocarse de criada de mano, sabe cumplir con su obligación; tiene quien la recomiende y desea casa de moralidad. Informes: Telf. M-4326. O-1

CRIADA JOVEN, BLANCA, del país, desea colocarse, con buenas referencias de cuartos; tiene buenas referencias. Telf. M-5330. O-1

SE DESEAN COLOCAR dos muchachas españolas, una para cuartos o comedor y otra para manejadora: tiene referencias. Telf. A-1969. O-1

DESEA COLOCARSE una muchacha sabe un poco de cocina; tiene buenas referencias. Telf. FO-1487. O-1

O-2 Cocineras y Cocineros

SE DESEA COLOCAR una muchacha española, para cocinar y limpiar, o criada de mano. Telf. F-6244.
O-2 41271 6 Dic. 9

SE DESEA COLOCAR una señora española, de cocinera y repostera; tiene referencias. Telf. F-4074.
O-2 41267 6 Dic. 9

JOVEN DE COLOR, para cocinar y ayudar a los quehaceres de la casa; tiene quien la recomiende y sabe bien su oficio. Informes: U-6906.
O-2 41283 6 Dic. 8

SE OFRECE COCINERA española, sabe de repostería y cocina muy bien; tiene buenas referencias; otra cocinar y limpiar. Telf. A-3806.
O-2 41279 6 Dic. 8

COCINERA ESPAÑOLA, muy limpia y formal, desea colocarse, sabe hacer plaza y puede dormir en la colocación, si es necesario. Informes: Telf. A-3958.
O-2 41145 5 Dic. 8

DESEA COLOCARSE una buena cocinera peninsular, cocina la criolla, española y americana; no duerme en la colocación ,sabe hacer plaza y dulces de todas clases. Informes, en San Lázaro 153. Telf. M-9642.
O-2 41131 5 Dic. 7

SE OFRECE COCINERA española, sabe variar y hacer dulces; con buenas referencias. Telf. A-6949.
O-2 41125 5 Dic. 8

SE DESEA COLOCAR una señora española, para cocinar, prefiere el vedado. Informes; Telf. A-1318, Merced 33.
O2 4-167 5 Dic. 7

BUENA COCINERA ESPAÑOLA, sabe cocinar a la criolla y española, sabe repostería y hace plaza, si se desea. Telf. A-4162.
O-2 41165 5 Dic. 8

SE DESEA COLOCAR una joven española, para cocinar y limpiar; entiende de cocina y tiene referencias. Telf. M-4007, San Miguel 5, altos.
O-2 41171 5 Dic. 7

SEÑORA ESPAÑOLA, desea colocarse de cocinera y repostera; sabe cumplir con su obligación. FO-2669.
O-2 41174 5 Dic. 8

SE DESEA COLOCAR una española, para cocinar; entiende de repostería, sabe cumplir con su obligación y tiene referencias. Informes: Telf. F-6169
O-2 41175 5 Dic. 8

SEÑORA BLANCA, DESEA colocarse de cocinera, con muy buenas referencias; cocina a la criolla y española y prefiere La Habana. Telf. M-2579. Pregunten por Ana.
O-2 41178 5 Dic. 7

DESEA COLOCARSE cocinero y repostero, cocina criolla, americana, francesa y española; sale al campo y buenas recomendaciones. Informes: Telf. F-5935. Alfonso Losada.
O-2 41180 5 Dic. 8

DESEA COLOCARSE una señora de mediana edad, cocinera y repostera. Llamen: A-6898.
O-2 41139 5 Dic. 7

COCINERA MADRILEÑA, que hace bien la repostería, desea colocarse. Telf. F-5593.
O-2 41163 5 Dic. 8

SE OFRECE española para cocinar y limpiar, duerme en la colocación; tiene referencias. Teléfono A-8066.

SE OFRECE UNA española para cocinar y limpiar para corta familia. Teléfono A-3540.
O-2 41211 5 Dic. 8

DESEA COLOCARSE joven española, cocinera, sabe repostería, cocina y limpia a corta familia; tiene buenas referencias. Teléfono M-5626.
O-2 41210 5 Dic. 7

UNA JOVEN ESPAÑOLA dese colocarse para cocinar solo o cocinar y limpiar, siendo corta familia, desea buena casa, es formal y trabajadora. Telf. X-3027.
O-2 41220 5 Dic. 8

SE OFRECEN

O-2 Cocineras y Cocineros

MUCHACHA ESPAÑOLA desea colocarse para cocinar y limpiar(corta familia. Telf. U-2210.
O-2 41228 5 Dic. 8

DESEA COLOCARSE una joven española para cocinera en casa de moralidad; tiene referencias, sabe cumplir con su obligación; duerme fuera. Telf. No. M-4658.
O-2 41068 4 Dic. 8

SE DESEA COLOCAR una joven muchacha española de cocinera y si es corta familia para todo, sabe cumplir con su obligación; tiene buenas referencias. Telf. FO-2667
O-2 41112 4 Dic. 7

SE OFRECE UNA joven española es cocinera y repostera, no duerme en la colocación. Informan en el teléfono F-6051.
O-2 41107 4 Dic. 7

SE DESEA COLOCAR un joven de color para cocinero y repostería, casa particular; sin pretensión; sueldo mínimo $25. Informes: F-6181.
O-2 41092 4 Dic. 7

SE DESEA COLOCAR una muchacha española para cocinar, sabe bien de cocina y repostería, no le importa ayudar a otras cosas, no duerme en la casa y tiene buenas referencias. Telf. F-6236. O2

SE OFRECE SUPERIOR cocinera, de color, repostera, va a repartos, solo cocina; otra buena cocinera, ayuda limpieza o lavar corta familia; las dos con referencias buenas. Telf. M-7122. O-2

O-3 Manejadoras

JOVEN SANTIAGUERA se desea colocar de manejadora, con muy buenas referencias de las casas donde trabajó, es entendida en niños recién nacidos; no tiene inconveniente en algo y puede salir fuera de La Habana. Para informes, llamen: M-2579. Pregunten por Serafina.
O-3 41179 5 Dic. 7

MUCHACHA JAMAIQUINA para manejadora, criada de manos o para hacer todo a matrimonio. Buenas recomendaciones, lleva tiempo en el país. Informes: teléfono F-3624, calle J, número 11, Ruth.
O-3 41200 5 Dic. 8

DESEA COLOCARSE joven española, para manejadora, criada de cuartos ,de mano o de comedor; con buenas referencias. Telf. U-3725.
O-3 41183 5 Dic. 8

O-5 Jardineros

EXPERTO JARDINERO y agricultor japonés, desea colocarse en casa particular o finca; tiene recomendaciones. Llame a Daniel. Telf. A-6931.
O-5 41142 5 Dic. 8

O-6 Choferes

SE OFRECE UN JOVEN japonés, para chofer particular y comercial. Telf. I-6245.
O-6 40884 2 Dic. 7

O-8 Lavanderas y Lavanderos

JOVEN ASIATICO, desea colocarse, en casa particular, de lavandero. es planchador de ropas finas; tiene referencias. Informa: X-1383 o M-1886
O-8 41067 4 Dic. 7

O-12 Ofertas-Varias

CINCO HOMBRES fuertes y trabajadores, padre e hijos, solicitan finca para cultivarla, crianza y ordeño a la mitad, si no tiene vivienda se la hacen, no tienen recursos monetarios, pero si referencias personales. Informan M-3684.
O-12 41101 4 Dic. 7

SE COMPRAN

C-5 Muebles y Prendas

Compro Muebles

Telf. A-6620. Máquinas de coser, escribir, baúles, maletas, mamparas, divisiones de cristal, muebles de Oficina. «La Moderna», Salud 3. Telf. A-6620.
C-5 41292 6 Dic. 22

A-4559: COMPRO BAULES, muebles, Objetos Arte, antigüedades, máquina coser, escribir ,nevera, oro, libros, enseres fonda, archivos, pianos. Liquido casas completa. Pago bien. Negocio rápido. A-4559.
C-5 41291 6 Dic. 11

DINERO

Sobre joyas. Objetos de Arte. Compramos oro viejo. Liquidamos joyas y equipajes. A precio de situación. «La Nacional», Villegas 93. A-9915.
C-5 40962 3 Dic. 18

C-6 Maquinarias

SE COMPRAN DOS alambiques, uno de Whiskey y otro de alcoholates. Dirigir por carta: E. Hermosa. Manrique 173, Habana.
C-6 41064 3 Dic. 7

C-9 Utiles de Oficinas

MAQUINAS ESCRIBIR Y COSER

Procedentes de subasta. Archivos, burós, libreros, máquinas escribir, sumar, calcular, mimeógrafos, muebles de Oficinas en general. Llame y véalos: Villega 6. A-8054.
C-9 40983 3 Dic. 10

PUPITRES

Compro, vendo burós, libreros, máquinas escribir, sumar, calcular, mimeógrafos, muebles de Oficinas en general. Llame y véalos: Villegas 6. A-8054.
C-9 40982 3 Dic. 10

C-12 Objetos-Varios

U-2530: COMPRO OBJETOS Arte, Adornos plata, bronce, porcelana, antigüedades, platos antiguos, soperas, etc., oro viejo, libros, muebles, pianos, baúles, maletas. Compro todo. Pago más que nadie U-2530.
C-12 41042 4 Dic. 9

A-4559: COMPRO BAULES, Objetos Arte, muebles, antigüedades, libros, ropa hombre, enseres fonda, porcelana, máquinas coser, escribir. burós, archivos. oro, jarrones. Pago bien. Negocio rápido. A-4559.
C-12 40899 2 Dic. 8

SE VENDEN

V-1 Casas

LA SIERRA: BARATA. VENDO casa 2 plantas, calle 6, entre Línea y 11. Omnibus frente. Tranvías, media cuadra. Construcción moderna. Magnífica oportunidad. Véala. Informes, en la misma.
V-1 41254 6 Dic. 10

GRAN ESQUINA San Francisco, muy cerca Calzada, frente tranvía, sombra, 220 metros. Sala, saleta, cuatro cuartos, baño, comedor, azotea. Facilidad pago. $3.850. Campanería, Aguiar 68. M-7785.
V-1 41216 5 Dic. 7

CONCORDIA, cerca Escobar, dos plantas, 230 metros: cada planta sala, saleta, cinco cuartos, baño, comedor, $8.00. Dejo $5.000, resto acepto cambio. Campanería, Aguiar 68. M-7785.
V-1 41218 5 Dic. 7

GANGA. VENDO esquina, una cuadra Belascoaín Mide 7.40x17. Renta $45. Precio $3.800. Una casa calle Zanja, mide 6x25 metros, en $800. Teléfono: A-7672.
V-1 41215 5 Dic. 7

LOS PINOS SE vende casa grande de madera piso mosaico, calle Ave. de los Pinos y Mayía Rodríguez.
V-1 41230 5 Dic. 11

SE VENDEN

V-1 Casas

ALMENDARES, Curva Montalvo, tranvías Playa y ómnibus Cubanos. Vendo por estrenar la casa de jardín, portal, sala, saleta, 5 cuartos, 5x4 todos con closet y toma corriente, dos cuartos de baños, galería de 2x16, comedor, cocina, azulejeada con horno, despensa, cuarto y servicio de criados, garage, toda de citarón, techos monolíticos, carpintería de cedro $6,950, dueño y llave, 14 y B, Rodríguez. FO-2212.
V-1 41123 5 Dic. 8

HORROROS GANGA, EN $6,500

Se vende la casa Benjumeda 48, entre Marqués González y Oquendo, de altos y bajos, compuesta en cada planta, de sala, columnas de escayola, salet, corrida, 3 cuartos, baño intercalado, calentador, cocina de gas, patio, etc. Construcción primera de primera; armazón de hormigón armado; techos monolíticos; carpintería de cedro, de dos pulgadas, con jambas por ambas caras. Tiene 7 años de construída y puede verse el buen estado de conservación en que se encuentra. Esta casa puede considerarse que da renta líquida, pues dada su construcción no dá averías. Costó construirla, en el año 1925, $13,500.00. El precio, como puede verse, es de situación. Informa: Claudio de los Reyes, O-Reilly 11, Apartamento 310, Telf. A-2838, De 10 a 11 a. m. y de 3½ a 5½ p. m.
V-1 41191 5 Dic. 11

VENDO CASA MAMPOSTERIA, Rodríguez entre San Indalecio y San Benigno, portal, sala, 3 habitaciones, patio, propio para carbonería, taller. Superficie: 9 x 57 varas. Alberto Cuervo, Obispo 59, altos. M-1587.
V-1 3 Dic. 7

CHALET-VEDADO

Vendo en la mejor parte del Vedado rodeado de buenas residencias, un magnífico chalet, con cinco habitaciones altas y dos cuartos de baño de lujo toda la carpintería es de caoba. Costó $45.000. Precio único: $16 000 Claudio de los Reyes. O-Reilly 11. Telf. A-2888. De 10 a 11 y de 2½ a 3½.
V-1 41035 3 Dic. 7

VENDO $1,500 00 MODERNA casa, mampostería, decorada, portal, sala, 2 habitaciones, baño intercalado, comedor al fondo, cocina, patio, traspatio. Puede verse a cualquier hora. Juan Alonso 12, casi llegando Calzada Concha, Luyanó. Alberto Cuervo. Obispo 59, altos M-1537.
V-1 3 Dic. 7

SE VENDE EN CIENFUEGOS, parte de unas máquinas de una refinería, con dos solares, a la orilla del mar, con su muelle propio y nave para almacén. Informes: I-4907.
V-1 41028 3 Dic. 7

VEDADO

Frente al parque de la calle 1, se vende una hermosa casa por la mitad de su costo. Calle 1 No. 199 esquina a 21. Está construída con los mejores materiales, techos monolíticos y todos sus pisos son de mármol. Tiene una sola planta compuesta de: jardín a sus frentes, hermoso portal, hall central de 8 metros sala, comedor cinco cuartos, dos baños todo de mármol, al fondo: cocina, lavandería tres cuartos de criados, garage, servicio, etc. Informan: su dueña, en la misma casa. V1

CASA RENACIMIENTO ESPAÑOL, GANGA

Calle Doce entre Primera y Segunda de Ampliación de Allmendares, acera brisa; con escalinata de entrada, perch para baajda de automóviles, jardín, portal, hall central, sala, comedor, tres habitaciones baño intercalado de lujo, pantry cocina, cuarto y servicios para criados; en cuerpo aparte garage, cuarto y servicios para chauffeur, lavadero cubierto, jardín, patio y pasillos laterales. Precio: $6.500. Se dan facilidades de pago. Ingeniero Cristóbal Díaz O-Reilly 40, teléfono M-7058. V1

EN MAZON

Entre San Rafael y San José, hermosa casa, que vale $30.000, en $18,000.00. Dando $3.000 00 de contado. Informes: U-5949.
V-1 40909 2 Dic. 9

V-2 Solares

SOLAR: CALLE MONTORO, a cuadra y media de Carlos III. Buen tamaño. Mitad precio actual. $6.50 vara. Urge la venta. Facilidades pago. F-2225.
V-2 40996 3 Dic. 13

SOLAR: LOMA CHAPLE. Parte alta. Precio nunca visto, $3.00 vara. Facilidades pago, 20 varas frente. Calle Centurión, a cuadra y media Calzada. F-2225.
V-2 40791 1 Dic. 11

V-3 Fincas Rústicas

GANGA: VENDO A VEINTE minutos del Vedado y un kilómetro de la Carretera Central, con buena Calzada hasta la misma, preciosa finquita de recreo, con bungalow, luz, agua excelente, platanales, frutales, $1,300.00. Telf. F-4825.
V-3 41277 6 Dic. 8

FINCA HOYO COLORADO, tres caballerías, próximo Carretera Central, casa madera, pozo fértil, $5.000. Dejo $3.000 en hipoteca. Hago cambio. Acepto crédito. Campanería, Aguiar 68, M-7785
V-3 41217 5 Dic. 7

V-4 Establecimientos

VENDO ESTABLECIMIENTO, ropa hecha, con o sin ella. Precio de situación. Informes, de 2 a 4 p. m.. Belascoaín núm. 44.
V-4 41150 5 Dic. 8

Café-restaurant, proximidades a Parque Central y sitio más estratégico de esta Capital. Soy dueño la propiedad. Casa antigua y acreditada. Facilidades de pago. Monte y Somerueles, café, Cuenya.
V-4 41184 5 Dic. 12

CABARET

Se admiten proposiciones para uno establecido. Negocio, venta o socio. Diríjase: Sr. P. L., Departamento Anuncios Clasificados, DIARIO DE LA MARINA.
V-4 41170 5 Dic. 7

VENDO BODEGA SEMI almacén. $5,000; tiene $3,000 existencia, algo bueno verdad, si quiere trabajar a toda máquina vea este negocio, doy facilidad pago Montes y Someruelos, cafe, Cuenya
V-4 41076 4 Dic. 7

GARAGE

Se vende uno bien situado. Buen contrato y poco alquiler. Facilidades de pago. I-7456.
V-4 40978 3 Dic. 8

OPORTUNIDAD para ganar $4 diarios. Con 60 pesos puede establecerse. Venga a verme y le daré datos completos. Aparato sencillo y de gran utilidad. Informa Obispo y Oficios (Café). V-4

SE VENDE FABRICA de calzado, con máquinas marca «Landi», que fabrica toda clase de calzado y sandalias. Precio regalado. Informes: Belascoaín 105 y medio, esquina Jesús Peregrino. V-4

V-5 Muebles y Prendas

JUEGO DE TRES CUERPOS, $40.00; dos cuerpos, $30.00; sala, $15.00. Aproveche ganga, solamente dos días. Concha entre Luco y Justicia, Luyanó. Nota: Vendo también a muebistas.
V-5 41248 6 Dic. 8

VENDO BARATISIMO, finísimo juego recibidor, caoba, tapizado Damasco seda y adornado con figuras de bronce macizo; 4 pares sillones mimbre, finos, sin estrenar, Marqués González 84.
V-5 41158 5 Dic. 9

SE VENDEN

V-5 Muebles y Prendas

VENDO ELEGANTE juego cuarto, Arte Moderno, $35.00, lunas al aire; otro, 3 cuerpos, con chiffonier, $45.00; recibidor, moderno, $18.00. A-5704, Jesús del Monte 27, altos, Esquina Tejas.
V-5 41153 5 Dic. 8

MAQUINAS DE COSER

Singer, ovillo central, a plazos y contado, tenemos de uso en parte de fondo. Cambiamos, vendemos, repuestos de zapatero 18-2, 29.4 Angeles 36 A-8861 Dobladillo de ojo y Festón. V-5

MUEBLES de calidad, elegantes y económicos Los fabricamos rápidamente, cuyas láminas o proyectos enseñaremos aquí o a domicilio, y liquidamos a como quiera, todas las existencias, al contado y a plazos cómodos. Tenemos comprador para sus muebles en cambio por los nuestros y le alquilamos los que necesite con opción a comprarlos, rebajándole la mitad de lo que haya pagado. La Casa Ruisánchez (que anuncia la verdad) Angeles 13 esquina a Estrella (del 25 al 31). Telf A-2024. V-5

MUEBLES A PLAZOS
¡MAS VENTAJA, NADIE!

Neptuno 187, entre Belascoaín y Gervasio. Ofrecemos el mejor surtido en juegos de cuartos, los estilos más elegantes y mejor precio que pueda pretender Juegos de sala y recibidor, desde $10.00. Visítenos y entérese de las atractivas facilidades que estamos ofreciendo. Fabricamos muebles, los cambiamos y alquilamos. **Cao y Varela.** Neptuno 187.

UNA CASA COMPLETA, $15.00 mensuales, juego sala, comedor, cuarto nevera, 3 lámparas, mesa-teléfono, 2 sillones-portal, 1 cama hierro 1 fiambrera, 1 sombrera y 1 mesa-escritorio Todo $15 00 mensuales, libre conducción. Ventas a plazos a toda la Isla «La Especial» Neptuno 159. V-5

«UNA CASA COMPLETA» de muebles y lámparas, $10 00 mensuales; un juego cuarto; juego comedor. juego sala. nevera, 3 lámparas, 2 sillones, portal, 1 cama niño, 1 fiambrera. Todo $10 00 mensuales, libre conducción Ventas a plazos, a toda la Isla «La Comercial» Neptuno 159. V-5

MUEBLES A PLAZOS
NO PIERDA ESTA OPORTUNIDAD

«LA EMINENCIA» Neptuno 188. Somos fabricantes y esto nos permite brindarle los mejores muebles al más bajo precio con facilidades de pago que nadie puede igualar; tenemos un gran surtido en muebles de alta novedad que vendemos a precios verdadera situación y con todas las comodidades. Visítenos y quedará convencido de nuestro asombroso PLAN DE VENTA A PLAZOS. Nuestro lema: Vender buenos muebles por poco dinero **GRAN MUEBLERIA LA EMINENCIA** Neptuno 188. V-5

V-6 Maquinarias

BATIDORA MODERNA, marca «Jobar». Está nueva. Casi regalada, para panadería o dulcería. Es ganga. Informes: Obispo y Oficios, café.
V-6 40984 3 Dic. 8

VENDO RAPIDO IDEAL, para tostar café, 100 y 60 kilos. Vendo despedradoras de café. Cristina 7 y medio, taller. Informes: Juan López.
V-6 40994 3 Dic. 13

V-7 Automóviles y Accesorios

STUDEBAKER: SIETE pasajeros, para turismo, gomas, acumulador nuevos y buen motor. Lo vendo como ganga, en $60.00. Camión Ford, en $50.00. Campanario 89. No espero.
V-7 41008 3 Dic. 7

GRAN TALLER DE CHAPISTERIA

Reparación en general de radiadores, pintura «Duco», soldadura autógena, de Enrique Padilla, Infanta 5, entre Jovellar y San Lázaro. Telf U-7267. Esta casa pinta con «Duco» todas las reparaciones de los trabajos de chapistería con precios muy reducidos y con toda garantía, en las reparaciones generales. Mi interés es que sea usted cliente para siempre. V7

V-8 Instrumentos de Música

RADIOS "MAJESTIC" 1932-1933, desde $4.00, mensuales; $10 00, entrada; $60.00 a plazos Ultimos modelos. Acepto entrada o parte pago, radios, pianos, victrolas, A-5704, Jesús del Monte 27, altos, esq. Tejas.
V-5 41155 5 Dic. 11

VENDO FLAMANTE piano, de la famosa marca «Giralt», refractario al comején. Se da muy barato. También vendo máquina «Singer». Aguila 139, entre San José y Barcelona.
V-8 Z 5 Dic. 7

MAGNIFICO PIANO, cuarto cola y «Steinway», de excelentes voces. Poco uso y se da en precio de ganga. Informes, en San Rafael 141, bajos, entre Soledad y Oquendo.
V-8 41292 5 Dic. 10

VENDO RADIO MAJESTIC Superheterodino, gabinete, $45.00. 3 meses garantía; radio Philips, $9.00; Radiola R. C. A., $15.00. Todos correctamente. A-5704, Calzada Jesús del Monte 27, altos, Esquina Tejas.
V-8 41154 5 Dic. 8

MAGNIFICO PIANO francés, «Chassagnd», sin comején, grandes voces, $25.00. Costó $300.00; elegante juego sala, caoba, $14.00; nevera, $4.00. Flamante estado. San Joaquín 68, bajos, cerca Monte.
V8 41152 5 Dic. 7

V-9 Utiles de Oficinas

Muebles de Oficinas

Compras. Ventas. Cambios. Archivos, cajas seguridad, armarios, máquinas escribir, sumar, calcular, tarjeteros, Kardex adresógrafos, mimiógrafos, bufetes sillas, libreros, ventiladores. Cuanto necesite una oficina. Compostela 53, A-7744.
V-9 41207 5 Dic. 12

MUEBLES PARA OFICINAS COMPRAMOS Y VENDEMOS

Archivos, cajas acero, para documentos, mesas, caoba; sillas giratorias; Seccionales acero; tarjeteros «Kardex» máquinas escribir, sumar y calcular y máquinas coser «Singer». «La Nacional», Villegas 93. A-9915.
V-9 40962 3 Dic. 18

MUEBLES OFICINAS

Empeño. Compro y vendo máquinas escribir, mimeógrafos, archivos, cajas, burós, libreros y muebles en general. Llamen: A-8054, Losada. V-9

V-10 Cajas Registradoras

REGISTRADORAS National desde $5.00 mensuales; cambio. Por limpiarlas, engrasarlas, reajustarlas, desde $3.00; Niquelarlas desde $10.00; Esmaltarlas caoba desde $15 00. Reparaciones precio situación. Tráiganlas Campanario 89 V-10

V-11 De Animales

ACUARIUM: SE VENDE un hermoso acurium con sus peces y sus crías. Para verse, de 8 a 12 a. m., Calzada de Columbia y calle 14, altos del café, Reparto Almendares.
V-11 41160 5 Dic. 7

SE VENDEN

V-12 Objetos-Varios

REGIO RELOJ bronce con Napoleón en la Batalla de Gena. Cofre antiguo, bronce. Jarrón grande chino. Varios objetos bronce y mármol, jarras porcelana antigua, lámparas candelabros platos escudos. Precios de oportunidad. «La Predilecta». San Rafael y Oquendo.
V-12 41043 4 Dic. 9

SE VENDE MUY BARATO, vidrieras de cristal, propias para establecimiento, así como carpetas y burós, con grandes divisiones, para guardar papeles y también una prensa. Aguiar núm. 101.

SE VENDE UN LOTE de materiales de alfarería de 4 x 4, de 2 x 3; molduras de 2 x 6 y bastidores de chapas galvanizadas de 11 x 5. Para más informes: Zanja número 143.
V-12 40753 2 Dic. 31

PARA EL HOGAR

PH-2. Reparación de Muebles

TALLER DE REPARACION de muebles. Barnices, esmaltes, lacas, tatal y neveras. Paseo entre 27 y 29. pices. Especialidad en juegos de por- Telf. F-3775. García. Precios económicos.
PH-2 40879 2 Dic. 6

PARA LAS DAMAS

PD-5 Especialidades

SI QUIERE QUE SU CARTERA y cinturón sean siempre la última novedad, y hagan juego con sus vestidos, mándelos hacer a Reina 83, altos. Telf. A-0238. Experta señorita, con 10 años de práctica, en las mejores fábricas europeas. Se forran carteras.
PD-5 41272 6 Dic. 13

PD-6. De Interés para las Damas

A SEÑORA DE buen gusto, magnífica y legítima piel de zorro completamente nueva, vendo a precio de oportunidad. Srta. Del Río, Hotel Harding, Crespo 9.
PD6 41223 5 Dic. 7

CLINICA DE FAJAS

Arreglamos su faja vieja. La transformamos. Hacemos todos modeles vestir. Baratísimo. Solamente a medida. También fajas operados. Vientres péndulos, Maternidad, Cólon, Estómago, Modeladoras cuerpo, Eliminadoras grasa. MERCEDES, Neptuno 147, esquina a Escobar, lado Farmacia. U-1178.
PD- 6 40828 1 Dic. 31

MODISTA TITULAR: SISTEMA «Parilla», hace por figurín toda clase costura, moldes y confecciones. Precios situación. También tengo Academia de lo mismo, día y noche. por módico precio. Prado 99, bajos, frente Capitolio. Telf. M-9052.
PD-6

SOMBRERERA: HAGO cualquier modelo. Nuevo: $1.00. Reformo: $0.50. Tiño. Limpio. No bote su «Montijo». sin verme. Voy a domicilio, Celestina San Rafael 61-A bajos. A-2492.

GIROS Y LETRAS

CAJAS RESERVADAS

Las tenemos en nuestras bóvedas, construídas con todos los adelantos modernos y las alquilamos para guardar valores de los interesados. En esta oficina daremos todos los detalles que se deseen.

N. GELATS Y COMPAÑIA
106 Aguiar 108 esq. a Amargura.
G. y L.

DINERO E HIPOTECAS

Se Toma

SE TOMAN: DE $1,000.00 a $1,500.00 en primera hipoteca, sobre una casa en la Ciudad. Tiene garantías suficientes. Informes: Manrique y Sitios. Casilla.
Z-S-T. 40979 3 Dic. 7

BANCO ASTURIANO: Compro Libretas, Bonos, Acciones, (Bonos Pro-Arte Musical, Bonos Mercado Unico, Bonos, Obligaciones del Gobierno, Bonos, Acciones de todas Compaís. Aguiar 112-A., Manuel Piñol.
Z-S-T. 40967 3 Dic. 13

PRESTAMOS A EMPLEADOS y propietarios, desde $50.00 a $300.00, con pagaré y dos fiadores, a devolver durante un año. Compañía de Préstamos, Amargura 56, A-6538.
Z-S-T. 40977 3 Dic. 12

Z-S-O. Se Ofrece

FACILITO DINERO en hipoteca. También Solares, Créditos Hipotecarios, Alquileres Casas, Bóvedas y Panteones. Mucha reserva. Firmo en el día. J. Llanes, Sitios 42, esquina San Nicolás. Telf. M-2632.
Z-S-O. 41247 6 Dic. 21

DINERO en Hipotecas

En todas cantidades, al tipo más bajo en plaza.

Con la mayor reserva y prontitud.

MIGUEL F. MARQUEZ

Empedrado núm. 16, altos, esq. a Cuba.

DINERO

Doy grandes y pequeñas cantidades en hipoteca desde el 6 por ciento en adelante, para La Habana y sus barrios. También tengo para los Repartos. Operación rápida y absoluta reserva.

JULIO C. GRANDA
Obrapía 33. Telfs. M-5921, F-5759.
ZSO

ENSEÑANZAS

E-1 Academias

Por Correspondencia

Ortografía, Gramática, Mecanografía, Aritmética, Taquigrafía, Contabilidad. Correspondencia Comercial. Cientos de alumnos satisfechos. Solicite HOY MISMO amplios informes gratuitos Gran Academia «Mercurio» Dragones 42. Habana.
E1

E-5 Profesores

ENGLISH: INSTRUCTION in all branches of english. Traslations. Miss. Benet. M-2803.
E-5 41173 5 Dic. 11

BAILES: Prof. Chileno R. CAÑAS

Danzón, son, fox, blue, tango. Aprendizaje rápido. Doy práctica con la enseñanza. Baile de teatros. Seriedad. Competencia. Clases a todas horas. Empedrado 60
E-5 40946 3 Dic. 8

INGLES

Enseñado por profesora americana. Sorprendentes resultados, en pocas semanas. El discípulo leerá, escribirá y hablará el inglés, en breve tiempo. Lecciones a domicilio, también Miss Kapan, «Gran Hotel», Teniente Rey y Zulueta. M-9896. E-5

INGLES, TAQUIGRAFIA. (inglesa y española) Teneduría de Libros, Cálculos, Mercantiles, Matemáticas, Caligrafía, Mecanografía, Ortografía, Dibujo Lineal y Mecánico. Clases a domicilio, por el Profesor, F. Heitzman, Monte 103, altos. M-9247.
E-5

PROFESOR AMERICANO, abogado de Boston, graduado de la Universidad de Yale, da clases particulares de inglés. Método moderno, rápido y eficaz. Precios muy razonables. Teléfono: M-8979.
E-5

M.E.C.D. 2016

A TRAVES DE LA VIDA

(Por Héctor de SAAVEDRA)

PROEZAS DE LA IMAGINACION

—¿Qué es un bígamo?

—Un bígamo es un hombre que se casa con más mujeres que la que la Ley le concede.

—Paréceme que no es exacto porque la Ley no le concede a uno ninguna mujer, sino que uno va, busca y se lleva la que menos le conviene.

Pesimismo es la filosofía con que miramos a nuestros vecinos, y optimismo es aquello con que nos miramos a nosotros mismos.

A propósito de bigamia, dice una nota extranjera que en Francia la estadística ha anotado dos mujeres por cada hombre.

Aunque es muy frecuente el caso de tener dos hogares, uno legítimo y otro ilegal, no todos los habitantes de Francia son mormones.

Hay, pues, exceso de producción femenina, y económicamente, según algunos pensadores, se impone la restricción de mujeres.

En la espantosa catástrofe que acaba de ocurrir, dicen algunos informes que los socorros han llegado tarde a los damnificados por haberse suscitado entre los repartidores una cuestión de competencia.

¡Oh, hijos de sus padres, siempre lo mismo!

El mejor hombre que ha existido nunca es... según dice ella, su primer marido

---

El mosquito es un ser muy curioso. está siempre cantando mientras trabaja.

En el siglo XVIII un rey decía.

—Después de mí, el diluvio.

En el siglo XX, lo dice cualquier Presidente.

No es posible amar al mismo tiempo a dos mujeres, cuando las dos lo saben.

Las cuestiones difíciles he observado que no son los hombres las que las resuelven sino los sucesos.

Dice Diego Valdemar que sería bueno verse con el ojo del vecino.

La necesidad saluda a la abundancia con la sonrisa en los labios. ¿Por qué? Por la misma razón que el perro menea la cola cuando le traen la comida.

Una vez, en una reunión en que estaban varias personas oí decir a Manuel Sanguily:

—Por una sabana atraviesa un perro; por el espacio cruza una nube, por la vía discurre la gente. Por la mente de algunos hombres no pasa una idea.

Valdría la pena de leer, dentro de algunos años, la historia de cómo deshicimos con los pies todo lo que costó tanto trabajo hacer con las manos...

Una herradura en el polvo dice: por aquí pasó un caballo. Una pezuña en el lodo indica que por allí pasó un buey; una suela de zapato muestra la huella del hombre. Dos surcos prolongados es una carreta.

El camino es una historia donde el hombre reconstruye su vida. Sólo que algunas veces es Atila el que ha pasado y entonces es muy difícil que vuelva a nacer la yerba.

De una plumada se restablecen las leyes cuya supresión dió resultados funestos. Ya se puede, libremente, fabricar alcohol y beberlo.

Pero, ¿quién vuelve a su primitivo estado las vidas que se han sacrificado y la moral del pueblo que se ha perdido?

De nuevo se trata de obligar a Alemania al pago de las reparaciones

Se cree posible que haya otra reunión de la conferencia de Lausana

La negativa de E. Unidos a revisar las deudas obliga a fijar la vista en Alemania

Estiman las naciones deudoras que sería inconcebible que Norteamérica los obligase a pagar sus deudas y que ellos no cobrasen, al propio tiempo de las naciones que les deben

LONDRES, diciembre 6.—(AP).—La Gran Bretaña y Francia tratarán mañana de las deudas en París y algunos de los miembros del Parlamento británico confían en que probablemente saldrá de esa conversación la reunión de la conferencia de Laussana con el objeto de resucitar el pago de las reparaciones alemanas.

La reunión de París obedece a la negativa de los Estados Unidos a prorrogar la moratoria para las deudas de la guerra que se vencen este mes.

Los ingleses están representados por el primer ministro MacDonald, que ha salido precipitadamente de Ginebra para París, en el día de hoy, y por el Canciller del Exchequer Neville Chamberlain, que cruzará mañana el Canal de la Mancha, llegando a la capital francesa por la noche. El primer ministro Herriot será el principal representante de Francia.

Cuando se anunciaron hoy en esta los planes para la entrevista, se dijo en los centros autorizados que no se realizaría esfuerzo alguno para consolidar un frente europeo contra los Estados Unidos. En vez de eso, se decía, los dos gobiernos están tratando de discutir la cuestión de acuerdo con sus respectivas políticas.

La posibilidad de que vuelva a reunirse la conferencia de Lausana, que puso virtualmente fin al pago de las reparaciones alemanas, era objeto de comentarios en los pasillos del Parlamento esta noche.

Se cree que Mr. McDonald y Mr. Chamberlain darán a conocer que sería «inconcebible» que la Gran Bretaña pagase a los Estados Unidos y que sus deudores no le pagarán. Esto tiene como corolario que si la Gran Bretaña paga en diciembre $95,500.000 a los Estados Unidos, será necesario que los deudores de Inglaterra también paguen lo que le deben.

ITALIA NEGOCIARA EL ARREGLO DE SU DEUDA CON E. UNIDOS

ROMA, diciembre 6. (AP).—Augusto Rosso, nuevo embajador italiano en Washington, enviará negociaciones para revisar la deuda de guerra italiana cuando tome posesión de su puesto, que probablemente será en los primeros días del mes de enero.

Estas negociaciones están de acuerdo con la decisión tomada anoche por el Gran Consejo Fascista que acordó que los intereses que se vencen este mes y que ascienden a $1.245,437 deben pagarse y que después Estados Unidos e Italia deben llegar a un arreglo a base de las declaraciones hechas recientemente por el Presidente Hoover y el Presidente electo Roosevelt.

Signor Rosso, representa actualmente a Italia en la conferencia del desarme en Ginebra y es un experto en la cuestión de las deudas. Durante los últimos cinco años ha estado al frente del departamento de la Liga de las Naciones en el ministerio de Estado y ha ejercido la supervisión de los asuntos relacionados con las reparaciones. Fué agregado a la embajada en Washington tres años antes del arreglo de las deudas de Italia con los Estados Unidos a base del pago de la cuarta parte.

Abandonando Washington tan pronto como se firmó el arreglo, Signor Rosso desde entonces ha estado activamente relacionado con todas las fases del problema de las reparaciones. El primer ministro Mussolini considera que las reparaciones se «han unido insidiosamente a las deudas de la guerra».

La decisión del Gran Consejo de pagar los intereses de diciembre y buscar después una revisión del problema ha sido aplaudida por todos los periódicos.

«La Tribuna» llama la atención hacia lo que califica de «cifras absurdamente astronómicas de las reparaciones y también de las deudas» y «hacia el mayor absurdo de pagar durante décadas, obligando a las generaciones futuras.»

«Il Giornale d-Italia» confía que la «clara actitud del primer ministro será comprendida en su verdadero valor en los Estados Unidos» y asegura que Italia está soportando un pesado sacrificio financiero «con disciplina».

El «Lavoro fascista» dice que toda la política del fascismo está inspirada, por la «idea de que uno no debe faltar al cumplimiento de sus obligaciones, y especialmente en relación con los Estados Unidos es conveniente tener presente este principio fundamental.»

ES NECESARIO RESTABLECER EL PATRON ORO INTERNACIONAL

PARIS, diciembre 6. (AP).—M. Pierre Quesnay, director del banco universal, declaró en un discurso pronunciado hoy en Sorbonne, que no se podrá evitar la destrucción de la civilización económica sino se restablece el patrón oro internacional. Añadió que también es necesario quitar el peso de las deudas de guerra y efectuar un cambio radical en las leyes arancelarias del mundo entero.

Terminado el idilio entre un príncipe y una heredera americana, sustituye a ésta la rica heredera de Woolworth

Al divorciarse de su esposo en Holanda, otra joven americana, ha cambiado el título de nobleza adquirido por el matrimonio por la libertad perdida. Cuando Luisa Astor Van Alden se casó con el Príncipe Alexis Mdivani, el año pasado, los amigos de la entonces feliz pareja expresaron la opinión de que era un «idilio perfecto». Pero las rocas de la «incompatibilidad» hicieron naufragar la nave matrimonial, probando que no era tan «perfecto» como se suponía. Se dice que la joven americana ya ha elegido su próximo esposo, un «noble español, vástago de una de las más antiguas familias de Castilla», rumorándose también que el Príncipe Alexis ha pedido la mano de Miss Barbar Hutton, una de las más bellas herederas de los Estados Unidos. Miss Hitton heredó los millones de Woolworth, y conoció al Príncipe en París.

Tal como está, el plan Davis para el desarme no resulta aceptable para los alemanes

Propone el plan mencionado que los armamentos se reduzcan inmediatamente, y que se establezca una comisión permanente respecto a seguridad, igualdad de armamentos y otros puntos

GINEBRA, diciembre 6. AP. El «plan Davis» que tiene por objeto obtener algunos resultados concretos del desarme, no es aceptable para Alemania, en su presente forma, según manifestaron hoy los delegados de ese país.

Las diferencias entre Alemania y Francia fueron causa de que el primer día de conversaciones entre los representantes de las cinco potencias haya transcurrido sin progresos tangibles.

El «plan Davis» propone que los armamentos se reduzcan inmediatamente y que se establezca una comisión permanente encargada de arreglar los detalles de la seguridad igualdad de armamentos y otros puntos difíciles.

Un comunicado oficial revela que el barón Konstantin Von Neurath, ministro de Estado alemán, se «reservó su opinión» después de haber dado a conocer la actitud alemana hacia las proposiciones presentadas por el representante americano Norman H. Davis.

El ministro de Estado alemán ha pedido aclaración a ciertos puntos informando a los representantes de las demás potencias que enviará las contestaciones a Berlín. Cuando la reunión de las cinco potencias volvió a reunirse por la tarde, el barón von Neurath asistió en compañía del doctor Frohwein, experto de la delegación alemana.

Los delegados a la conferencia—en la que participan los Estados Unidos, Gran Bretaña, Francia, Alemania e Italia—volverán a reunirse mañana.

El primer ministro de la Gran Bretaña Mac Donald y el primer ministro Herriot de Francia no asistirán, sin embargo, porque estarán en París discutiendo el problema de las deudas de la guerra. Mr. Mac Donald se propone regresar el viernes y M. Herriot estará de vuelta el sábado. El barón von Neurath queda en Ginebra y estará en comunicación constante con su gobierno.

Los miembros de la delegación americana dicen que la reunión de hoy refleja un espíritu de acomodamiento y desde el punto de vista de la franqueza la atmósfera es mejor que nunca.

Los americanos admiten, y los italianos confirman, que las proposiciones para un rápido acuerdo naval franco-italiano no han hecho progresos. Lo mismo puede decirse con relación al problema de los tanques.

COMISION DOMINICANA NOMBRADA PARA IR A LA EXPOSICION DE CHICAGO

SANTO DOMINGO, diciembre 6. (A. P.) — El presidente designó hoy a Florentino P. Henriquez Zureña, Jefe de Aduanas, Pulliam A. Olivien presidente de la Cámara de Comercio Dominicana, y a Generoso Núñez, auditor general de la República para que formen la comisión encargada de preparar la representación de Santo Domingo en la Exposición de Chicago.

LA CAUSA POR FALSIFICACION DE BILLETES

Se trataba de distribuir el papel moneda falso en países hispanoamericanos

SAN FRANCISCO, diciembre 6.—(AP)— Un complot para fabricar billetes de banco federales en esta ciudad y distribuirlos en los países de la America española fué revelado hoy ante la Corte federal por Albert A. Armstrong, litógrafo de San Francisco.

La declaración fué prestada en la causa contra José Mayola, ingeniero de Colombia y Edward A. Campbell, de Vancouver, Columbia británica, que fueron procesados con Amstong y Herbert L. Walkup, dibujante de San Francisco, por falsificación de billetes. Walkup se suicidó en el mes de junio último cuando el asunto se puso en las manos del gran jurado.

Armstrong que se confesó culpable desde el primer momento hoy, dijo que él y Walkup fabricaron los billetes en la residencia del segundo y que en el mes de abril Walkup y Mayola fueron a Panamá con billetes falsificados con un valor nominal de 12,000 pesos.

Siguió diciendo el testigo que Walkup regresó varias semanas después a San Francisco y dijo que había dejado 9,000 pesos en billetes en Panamá, donde le dijeron que «no eran bastante buenos». Armstrong añadió que Walkup trajo 3,000 pesos en billetes falsificados los que quemaron en la cocina de la casa.

DOS ARRESTADOS POR EL ROBO DE BONOS POR VALOR DE MEDIO MILLON

NUEVA YORK, diciembre 6. AP. Las autoridades de esta ciudad han pedido a la policía de Boston que sean trasladados a Nueva York para ser sometidos a un interrogatorio los dos individuos arrestados en la «Ciudad de la Cultura», en relación con el robo de 500 mil pesos en bonos efectuado la semana pasada.

Dos empleados del Continental Bank and Trust Company, han identificado a los dos hombres como los mismos que estuvieron entretenido al cajero de esa institución, poco antes de notarse la falta de los bonos.

Los detenidos dijeron llamarse Jack Gallagher y Stephen Downey.

La lucha por el dinero

(Por GASTON MORA)

Pagarán o no las naciones americas del viejo continente lo que deben a los Estados Unidos. Consentirán éstos en aplazar o no el cobro de esas deudas. Habrá o no cancelación total o parcial. Se satisfarán o no los intereses pactados por las «Altas Partes Contratantes». Europa se declarará en estado de suspensión de pagos». Los Estados Unidos cerrarán o no todos los créditos a Europa. Pase suceda lo que suceda, es triste espectáculo «PRO PECUNIA» que ahora presenciamos. ¡Hé ahí el triunfo del dinero, «del vil metal» que dicen los moralistas. Hé ahí el triunfo del dinero, «cosa, decía el viejo Dumás, «sumamente despreciable, pero sumamente necesaria». Hé ahí el triunfo del dinero, de que decía el viejo banquero Laffite, «que sólo lo despreciaban los que **no lo tenían**». Por dinero riñen, actualmente, por las vías diplomáticas, naciones ilustres y poderosas de Europa, y un país ilustre y poderoso de esta América. Hagamos votos porque la controversia se mantenga en ese terreno de los corteses discusiones cancillerescas y no se lleve a las contiendas armadas, como creemos que no se hará, pues en la guerra acabaría de hundirse, económicamente, Europa, y acaso se empobrecerían los Estados Unidos. Mas lo triste, lo profundamente triste, es que por cuestiones de dinero den Europa los Estados Unidos, el espectáculo que están ofreciendo. Es la disputa gigantesca entre acreedores que quieren cobrar, y deudores que no quieren o no pueden pagar. Esto hacen, así proceden los grandes, los fuertes, y se extrañan las gentes de los pleitos, que, por el mismo motivo, —porque el acreedor quiere cobrar y el deudor NO puede pagar—sostienen los particulares, los humildes ciudadanos.

* * *

Hay en la gran nación norteamericana acreedora, quienes creen que Europa puede pagar, y que podría hacerlo **cediendo en pago** algunas de las colonias que poseen los países deudores. Inglaterra, por ejemplo, podría ceder el Canadá, Francia, sus Antillas. Italia, a Trípoli. ¿No ceden los particulares que poséen en pago de sus débitos? ¿No se ve esto todos los días? «Hagan lo mismo, se dice, los pueblos deudores.» Pero, ¿se puede ahora en el estado actual del mando, orden, países, poblaciones, como fuesen fincas, especies animales y vegetales, u otras cualesquiera propiedades raíces, muebles y SEMOVIENTES? ¿Quién ha dicho que son esclavos los pueblos para que se transfiriera su dominio? La esclavitud ya ha desaparecido para los particulares. ¿Existiría para las sociedades humanas que forman comunidades políticas? ¿Querían los canadenses ser norteamericanos? ¿Querrían los franceses antillanos ser yankees? ¿Querrían los TRIPOLITANOS ser de la Unión Americana? ¿Podría disponerse de los pueblos, como si fuesen **«rebaños», meras mercancías**? Claro está que por la Fuerza pueden hacerse tamañas abominaciones. Mas no hay que olvidar, no debe olvidarse, que lo que la Fuerza hace, la Fuerza lo **deshace**. A Polonia la descuartizaron Rusia, Prusia y Austria. Pues bien: Polonia, juntando sus fragmentos nacionales, **ha revivido**. Y los descuartizadores, yacen hoy en el Panteón de la Historia. En Rusia se acabaron los Romanoff. En Austria, los Hapsburgo. En Alemania los Hohenzollern.

* * *

Los Estados Unidos, si no les pagan, lo único que harán será **cerrar con doble llave, su Caja**. Y Europa si no paga, se verá sin crédito en Norte América. No más créditos, ni para los Estados ni para los particulares. No habrá guerra entre el acreedor, muy formidable, desde luego, y el deudor, no menos formidable. **Todos son leones y águilas**. La verdad es que si Europa no paga y si la Unión Americana se contenta—es lo único que puede hacer con **«cerrar la caja»**— porque le sería imposible **echar mano** de bienes de la Europa deudora, el hecho—aunque trágico para el Derecho— será harto divertido para los espectadores, que verán que no hay tribunal en el mundo capacitado para pronunciar sentencia y hacerla cumplir. «Sólo la Fuerza podría falla», pero, en el caso de que se trata, tanta **Fuerza hay en el deudor como en el acreedor.**

Los desocupados reunidos en Washington inician el retorno al hogar

BRUSCAS PALABRAS CRUZADAS ENTRE EL VICEPRESIDENTE Y LOS JEFES DEL MOVIMIENTO

Dejando tras de sí una larga estela de protestas, demandas y peticiones mínimas, para que puedan vivir millones de hombres, roncos de gritar, los veteranos vuelven a sus casas

WASHINGTON, diciembre 6 AP. Descalzos y aspeados después de una larga marcha por el frío pavimento de la capital ,y roncos de gritar y de cantar, centenares de manifestantes subieron a sus camiones esta noche con el fin de retornar a sus hogares.

Una línea de vehículos tomó rumbo a Baltimore para llevar a los que residen en Maryland, Pennsylvania, New York, New Jersey y New England. Los demás camiones llevaron esta noche al resto de los manifestantes al sur y al oeste.

Los manifestantes han dejado tras sí una serie de protestas, demandas y peticiones. Estas fueron entregadas al Vicepresidente Curtis, al presidente de la Cámara Garner y a otros funcionarios del gobierno a intervalos en una manifestación que pasó en orden cerca de los terrenos del Capitolio.

Bruscas palabras se cruzaron el Vicepresidente Curtis y los jefes de la manifestación cuando éstos fueron a su despacho para entregarle sus peticiones, las cuales fueron puestas después a la disposición de la Alta Cámara.

«Estas peticiones representan el mínimo de requerimientos para que puedan vivir millones de personas», dijo William Reynolds, de Detroit, al Vicepresidente. «No tenemos mucha confianza en usted».

«Un momento, amigo. Sírvase no hacer consideraciones de ninguna clase sobre mi persona», contestó Curtis al mismo tiempo que se ponía en pie.

«...que ha de poner en vigor estas demandas», terminó Reynolds.

Una recepción muy distinta esperaba a otra delegación de los manifestantes que penetró en el despacho del presidente de la Cámara Mr. Garner. Este amonestó a los delegados por haber llegado tarde, diciéndoles que les había estado esperando casi hora y media.

Herbert Benjamin, de Chicago, uno de los principales organizadores de la manifestación entregó las peticiones al speaker.

Solamente se permitió a diez personas que formaran en cada una de las delegaciones, a pesar de las vigorosas protestas de los jefes de la manifestación que deseaban que estuviesen compuestas por veinticinco personas.

Las delegaciones, una vez escogidas, se pusieron al frente de la manifestación, la cual estuvo vigilada por la policía y los bomberos. A la cabeza de la manifestación iba una banda de música cuyos miembros vestían un uniforme análogo al de la policía soviética.

Mientras esperaban el regreso de las comisiones, los manifestantes entonaron la Internacional y dieron varios hurrahs a estilo de los colegiales.

«Queremos pan!—el diablo lleve a la cerveza! ¡Impuesto para los ricos y comida para los pobres».—«¡Demandamos el seguro obrero»—gritaban los manifestantes.

De vez en cuando un grupo de mujeres que marchaba detrás de la banda, cantaba la «Internacional».

Los manifestantes llevaban un gran número de carteles proclamando sus necesidades y sus demandas. Un negro y una joven—Anne Burlack, de Providence, R. I.,—iban a la cabeza del desfile con Benjamín y Reynolds. Una vez casi toda la columna coreó el cántico de «Negro y blanco unidos contra la nación».

A intervalos de seis pies a cada lado de la columna de manifestantes marchaba un vigilante. Destacamentos especiales de policías, equipados con gases lacrimosos y de náuseas y otros aun más poderosos, acompañaron a los manifestantes en automóviles. Un destacamento de policía de motocicletas, abría el paso para los manifestantes.

Sandwiches y sopa fueron servidos a los manifestantes a su regreso al lugar de concentración. Después del almuerzo se congregaron para oir las palabras de Benjamín y de otros líderes, que expresaron gran satisfacción con el resultado de la manifestación. Benjamín dijo que «haber conseguido permiso para marchar era en sí la mayor de las victorias».

Las autoridades demostraron gran satisfacción también con el resultado de la manifestación, permitida a base de que los «hambrientos» abandonaran la ciudad inmediatamente después». Por lo visto todo el mundo ha quedado satisfecho, y cada cual, a su manera, tenía la seguridad de que la victoria le había sonreido.

Al ser interrogado, Benjamín contestó que dudaba de que el Congreso accediese a sus demandas, pero dijo que por el momento «bastaba con haber concentrado la atención del pueblo sobre la triste situación de los desocupados».

Una de las personalidades que visitó hoy el campamento de los manifestantes fué el representante La Guardia de Nueva York, quien dijo que abogaría por sus demandas en la Cámara el miércoles o jueves.

La policía de Maryland se ha situado en la frontera en espera de los primeros contingentes que salgan en la marcha de regreso a sus hogares. Tenían órdenes estrictas de mantener la columna en movimiento.

FRANCIA E INGLATERRA DISCUTIRAN HOY SOBRE LAS DEUDAS DE GUERRA

PARIS, diciembre 6. (A. P.) — Una importante discusión franco-británica de las deudas de la guerra se efectuará mañana en una conferencia a la que asistirán el primer ministro, Herriot y el ministro de Hacienda, Louis Germain-Martin de Francia, y el primer ministro Mac Donald y el Canciller del Exchequer Nevile Chamberlain, de la Gran Bretaña.

Paul Marchandeau, anunció hoy, en nombre del gobierno, que M. Herriot aparecerá el jueves ante la Comisión de Hacienda de la Cámara de los Diputados para explicar la posición del gobierno en el asunto de las deudas. El ministerio está dispuesto a discutir el particular el viernes.

El curso que seguirá Francia como resultado de la negativa de los Estados Unidos a plazar el pago de $20.000.000 que se vence el día 15 se espera que será determinado en una reunión del gabinete anunciada para mañana.

Según las conversaciones que se sostenían hoy en los pasillos del Congreso es posible que el gobierno estudie un plan consistente en consignar el pago al Banco Internacional de Arreglos y Pagos de Basilea o al Banco de Francia.

Los socialistas han presentado una resolución en la Cámara pidiendo una moratoria general de las deudas. En el caso de que los Estados Unidos se nieguen a aceptar ese plan, la resolución propone una conferencia general.

Los diputados mostraron gran interés en la declaración del senador Charles Dumont, ministro de Marina del gabinete Laval, quien manifestó que las deudas de guerra tenían por objeto la derrota de Alemania.

«La cancelación de las reparaciones significa la cancelación de la victoria en el campo de la hacienda —dijo el Senador—después de haber aceptado de hecho la moratoria de Hoover, si los Estados Unidos insisten en el reembolso de las deudas de Francia sería una verdadera denegación de justicia».

Agregó que está convencido de que el Senado francés puede contar con la lealtad y la amistad del pueblo americano.

LOS JEFES DEMOCRATICOS DEL SENADO Y LA CAMARA PREPARAN SUS FUEGOS PARA LOGRAR LA LEGALIZACION DE LA CERVEZA EN SEGUIDA

El Presidente del muy poderoso Comité de Medios de la Cámara, Collier, que es el llamado a la aprobación de todas las medidas de ingresos, presentó ayer el proyecto democrático de legalización de la cerveza y el vino con lujo de detalles, apresándose todos a su cooperación

WASHINGTON, diciembre 6. (A. P.)— Planes agresivos para lograr la aprobación de la ley cervecera en la Cámara antes de Navidad, fueron adoptados hoy por los líderes democráticos, mientras que sus colegas del Senado se preparan para obrar con rapidez en la revocación de la enmienda prohibicionista y la modificación de la Ley Volstead.

En su primera acción legisladora de la sesión el Senado envió al Comité Judicial la resolución de Glass, mediante la cual se propone la revocación de la enmienda décimoctava, que será reemplazada por otra prohibiendo las tabernas. El senador Glass (demócrata) de Virginia, autor de la resolución que lleva su nombre, sugirió esta acción, diciendo que había «recibido seguridades de que el Comité estudiaría el proyecto y rendiría su opinión sin demora».

El proyecto democrático para la legalización de la cerveza y el vino, con gran lujo de detalles, fué presentada en la Cámara hoy por el representante Collier, presidente del poderosísimo Comité de Medios, que es el llamado a aprobar todas las «medidas de ingresos». La medida, que fija el contenido alcohólico de la cerveza en 2.75 por ciento, por peso y propone un impuesto de cinco pesos por barril para este brebaje y veinte centavos por galón de vino, será discutida en la sesión de mañana.

Cuarenta y dos testigos, entre los cuales se hallan varios representantes de compañías cerveceras, darán su parecer sobre la nueva medida. Varios líderes «secos» y «mojados», así como también los representantes de los fabricantes de vinos californianos, expresaron su parecer. Según el estimado del representante Collir, la nueva medida ingresará más de trescientos millones de pesos anuales en el Tesoro nacional.

Un tanto contrariados, pero no desanimados por el fracaso de la resolución de revocación en la Cámara ayer, los líderes democráticos aseguraron hoy que una ley modificando la de Volstead sería aprobada en los primeros días de la semana entrante.

En contraste con la mayoría de los dos tercios que es necesaria para modificar la Constitución, el voto para legalizar la cerveza sólo requiere una mayoría simple.

«Si tuviera que hacerlo de nuevo —dijo el presidente de la Cámara, Mr. Garner—lo haría lo mismo. Quería seguir los mandatos expresados por el pueblo americano en las urnas el día ocho de noviembre. Estoy completamente satisfecho de mi actuación».

Los líderes del Senado—Robins, de Arkansas, democrático y Watson, de Indiana, republicano—predicen que la proposición para la enmienda constitucional será discutida en la Alta Cámara durante la presente sesión. Robinson declaró que estaba trazando sus planes para «acción rápida», y Watson expresó la creencia de que el Senado votaría sobre la medida «en toda seguridad».

La resolución del senador Glass fué presentada al Senado en la última sesión, siendo la primera de su clase que se presentaba desde la enmienda prohibicionista de 1917. La medida tiene muchos partidarios en ambas Cámaras y algunos líderes opinan que, si el Senado la envía a la Cámara de Representantes, míster Garner se verá obligado a aceptarla a pesar de sus declaraciones de que los representantes no volverían a votar sobre la revocación en la presente sesión.

Al presentar su proyecto de legalización de cerveza y vinos, el representante Collir explicó que, no obstante haberse fijado el por ciento de alcohol en 2.75 por ciento, este se había hecho únicamente con el objeto de tener una base para futuras discusiones.

«El comité redactará la ley y fijará el por ciento de alcohol que estime constitucional—dijo el veterano demócrata de Mississippi—. Lo mismo puede decirse del impuesto, pues tengo entendido que fijándose un nivel bajo, el total de ingresos sería mucho mayor».

FUE HERIDO UN SECUESTRADOR EN VERACRUZ

Es uno de los que asesinaron, después de secuestrarlo a un niño, hijo de un comerciante

VERACRUZ, diciembre 6. (AP)—Juan Enriquez, que según la policía es el jefe de la banda de malhechores que secuestró al pequeño hijito de José María Riande, conocido comerciante de esta ciudad, fué herido gravemente esta noche al tratar de darse a la fuga.

La policía está buscando el cadaver de la infeliz criatura en los alrededores de Medellin. Cinco de los presuntos cómplices de Enríquez han sido detenidos.

El niño fué secuestrado el día 26 de noviembre y según los informes de la policía fué asesinado tres días después cuando los planes de los secuestradores no salieron como querían. Las autoridades declaran que Enriquez ha confesado en parte, pero alegó que no había tenido nada que ver con la muerte de la criatura.

Enriquez fué arrestado ayer y hoy, al tratar de fugarse de la cárcel fué abatido a balazos por la guardia. El secuestrador recibió un tiro en el abdomen e inmediatamente fué llevado a un Hospital para practicársele una operación.

LA FIESTA DE S. NICOLAS SE CELEBRO CON GRAN POMPA EN BARI, ITALIA

BARI, Italia, diciembre 6. (AP).—En toda Italia se celebraron hoy con gran pompa, las tradicionales fiestas de San Nicolás, al cumplirse el 1,580 aniversario de su muerte.

En esta ciudad, donde el santo fué enterrado, el arzobispo de Bari, monseñor Augusto Curi, presidió las ceremonias en la iglesia de «San Nicolás». Miles de personas se arrodillaron ante la urna que contiene las cenizas del Santo, de la cual se dice que sale un líquido de propiedades medicinales.

LA CAUSA POR LA HERENCIA DE REYNOLDS

Se espera que el Tribunal decida en favor de su hijo con la bella Liby Holman

WINSTON-SALEM, diciembre 6. AP.—Somenzó hoy el juicio para la disposición de los bienes del joven millonario Smith Reynolds, esperándose que los tribunales decidan a favor del hijo de este con la ex cantante Libby Holman. El presunto heredero nacerá para fines del mes entrante.

El abogado de Miss Holman anunció hoy que había conferenciado con el padre de ésta, y que todo estaba listo para seguir el proceso.

El abogado se negó a declarar las peticiones que haría al tribunal, pero indicó que trataría de que se posponiese el juicio definitivo hasta febrero, cuando ya habrá venido al mundo el hijo de Reynolds.

En vista de la disposición del padre de Smith, el famoso rey del tabaco, de que su fortuna no debía ser entregada hasta que su hijo tuviera 28 años, y de la muerte de éste a los veinte, ha causado bastante confusión entre los abogados encargados del caso.

TEMBLORES DE TIERRA REGISTRADOS AYER EN EL ESTADO DE N. YORK

TUPPER LAKE, N. Y., diciembre 6. (A. P.)— Varios residentes de este pueblo anunciaron que a las 10:16 de la noche se había sentido un ligero temblor de tierra.

El temblor, que fué de muy corta duración, no causó daño alguno.

SARANAC LAKE, diciembre 6. (AP.)— En esta ciudad se sintieron dos ligeros temblores de tierra, uno a las 10:20 y otro a las 11:05 de la noche.

M.E.C.D. 2016